

PRECIO EN TODO EL PAIS: 30 CENTAVOS

SANTIAGO DE CHILE, MIÉRCOLES 16 DE ENERO DE 1929

AGUSTINAS 1269. — CASILLA 81-D.

De cómo ocurren con más frecuencia los accidentes automovilísticos

INTERESANTE ESTUDIO DE ALGUNAS DE LAS RAZONES A CAUSA DE LAS CUALES FUERON MUERTAS 25,800 PERSONAS POR LOS AUTOS, EL AÑO PASADO, EN ESTADOS UNIDOS.—DE ELLAS, 6,000 FUERON NIÑOS MENORES DE 15 AÑOS—HA OCURRIDO UNA MUERTE CADA VEINTE MINUTOS, DURANTE TODO EL AÑO

(Traducido del "American Weekly" especialmente para "La Nación")

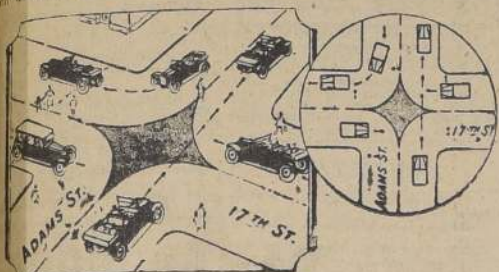

El tráfico que va derecho, en las intersecciones de las calles, no causa muchos accidentes. La vuelta a la derecha es obligatoria; es la vuelta a la izquierda la que ocasiona los atropellos

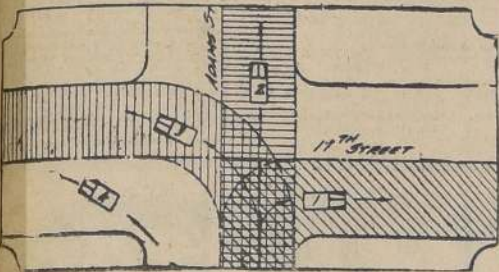

Si no hubiera reglas para tomar la derecha, muchas calles se harían impropias. En este diagrama el vehículo 4 toma su izquierda, y hace fechorías

La situación, siquiera en parte, ocurren en las intersecciones de las calles. Basándose en la extensión media de una manzana, el auto en 24 veces más peligroso en esos puntos que en el espacio que separa las bocacalles.

Hacer lo inesperado es una falta imperdonable en el motorista, y es la causa básica de casi todos los accidentes en la ciudad. Desde el momento que el tráfico corre en líneas rectas, no hay excusa para la falta de atención.

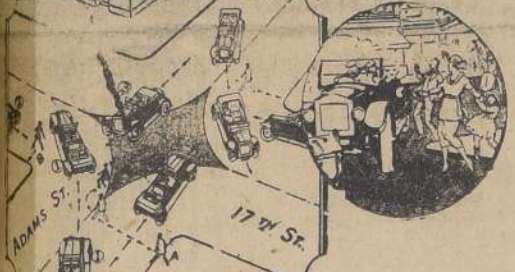

Caso de la vuelta a la izquierda de un inexperto. El auto 1 gira a la derecha y a velocidad prohibida. Resultado: una confusión completa

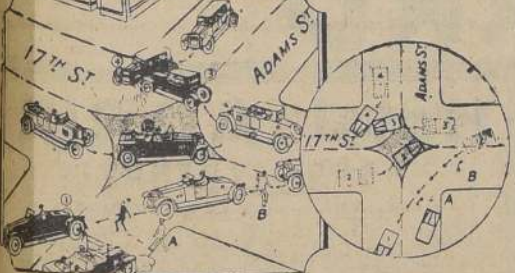

Muestra el caso de un conductor malo de la cabeza. El coche 1 trata de hacer una cortada. Se produce la confusión

En la actualidad, si no tienen suerte los conductores en las intersecciones, los peatones A y B, aunque miraban en otras direcciones, son jóvenes ágiles y capaces de hacer un quite. Pero esta vez, el auto 2 está demasiado cerca para detenerse y tienen que hacer una vuelta rápida a la izquierda para poder evitar una colisión. Este movimiento lo echó precisamente sobre el camión del coche 3, cuyo conductor salió del paso, volviendo a la derecha. De esta escapada resulta el choque contra el inofensivo auto 4.

Como el 4 sigue sin cuestión su ruta conveniente, puede que se culpe al conductor del 3 de torpeza y que se le haga responsable.

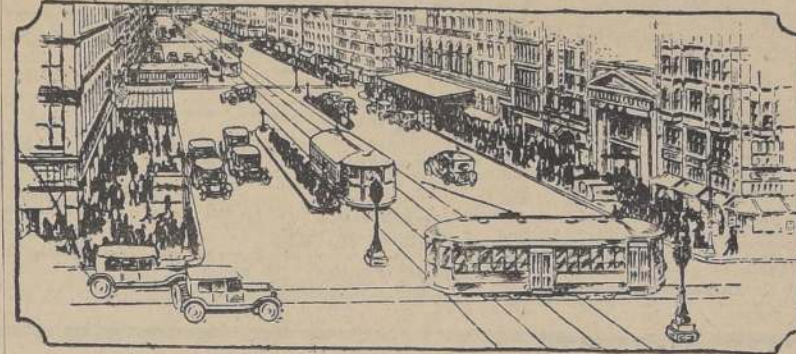

Plan para establecer señales de pedestal para controlar el tráfico desde el extremo de la zona

Y considerando que aquel pueda tener o no. Es bastante curioso que si se ensanchara la intersección hasta formar un círculo, dándole así a los coches más espacio, hacerse más peligrosos a los conductores, porque aumenta la tentación para tomar una cortada.

La regla de "tome su derecha" es el principio fundamental de la ordenación del tráfico, pues divide en dos partes a la calle, yendo por ejemplo, la corriente que va al norte a un costado y la que va al sur al otro. Tomando esto en cuenta, como lo tienen los conductores y la mayor parte de los peatones, es claro que cuando el vehículo N.º 1, que aparece en la ilustración, vuelve a la derecha, o el N.º 2, sigue un derecho, no es probable que salgan de sus propias rutas o que su conducta pueda confundir a nadie.

El vehículo N.º 2, volviendo hacia la izquierda, continúa por su propia ruta, en la calle Adams, y entra a la conveniente, al costado de la acera, en la calle 17. Usando el sentido común y aguardando la conveniente oportunidad no habrá complicaciones.

El vehículo N.º 4, que desea lograr el mismo objetivo, ve que puede economizar un poco de tiempo, haciendo una cortada por la esquina. Como es un niño diablo, y no hay policía a la vista, lo hace así. Esto lo obliga a salir de su ruta; produce confusión en los cálculos de todos, y puede ser causa de accidentes.

El diagrama 3 demuestra lo que puede ocurrir cuando todos tienen suerte. El conductor N.º 1, el pasajero de la pieza, hace aquí una payasada, dando una vuelta, corta a la derecha. El peatón A, cuando echó una mirada rápida a su alrededor, vio que venía este auto, supuso que tomaría su línea de ordenanza, siguió detrás de él y volvió su atención al coche 2, cuyo conductor está ocupado en observarlo a él y al auto 2.

El peatón A, da un salto atrás, en el último momento, para escapar de la pasadía del auto 1, pero, al obstáculo de la rueda, hace que éste se le vaya encima para evitar el inesperado peligro con que lo amenaza el auto 1. Gracias a la suerte y ligereza del conductor del 3, escapa el peatón sin más pérdida que su sombrero. Lo mismo hace el peatón B, obligado por el mismo culpable a pasar por frente al coche 2.

Un caso típico de lo que ocurre

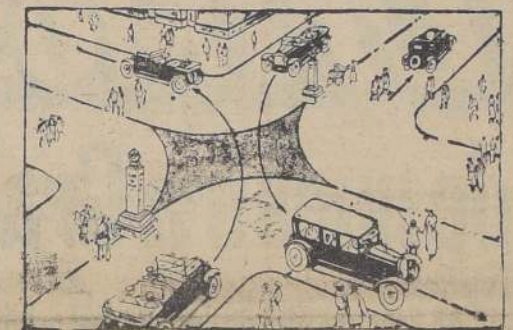

En algunas bocacalles se hace preciso colocar dos postes luminosos

de los peligros. Entretanto el verdadero culpable sigue alegremente su camino, sin que sepa muchas veces que a sus espaldas ha ocurrido un accidente. Y si lo sabe, no se echa de él la culpa.

Pudieron, por cierto, los peatones no ser tan ágiles, y cualquiera de los coches, forzado a hacer fajas y bruscos movimientos, por la mala conducta del conductor 1, pudo haber atropellado o muerto a alguien, teniendo que pagar tremendas indemnizaciones por algo de que no era culpable en realidad.

El conductor corriente no cometerá esta falta, aunque no haya policía a la vista, que le pueda pasar un pario. Mas, para los enojados que tienen la manía de volver a la izquierda, no hay curación posible: no queda sino ponerles tales obstáculos en su camino que los obliguen a tomar el camino recto. El primero de ellos consistió en el primitivo barril con una linterna; en seguida vino la fila de postes, unidos por una cuerda, como aparece en los diagramas 5 y 6.

Como el barril no fuera un objeto muy bonito (usaron los de cerveza), se le cambió por un monumento sólido de concreto, así como a los postes, que resultaron tan altos y firmes que concluyeron con las tentaciones de atropello. Más interesantes son aún los monumentos modernos con reflectores, porque proporcionan un refugio a los perseguidos

Los camiones se han encontrado envueltos en el 13.9 por ciento de los accidentes no fatales y en el 23 por ciento de las muertes, lo que indica que sus conductores son relativamente cuidadosos, pero...

Los expertos del tráfico saben que algunas de las congestiones provienen de simples estupideces. Por ejemplo, los dueños de teatros de Nueva York persisten en construir, en tan próximos, los unos a los otros, como los es posible. El resultado ha sido que se producen todos los días tales atropellos y...



Mediante la colocación de puntales o pise derechos se obliga a los automóviles a seguir su línea hasta que les corresponda volver

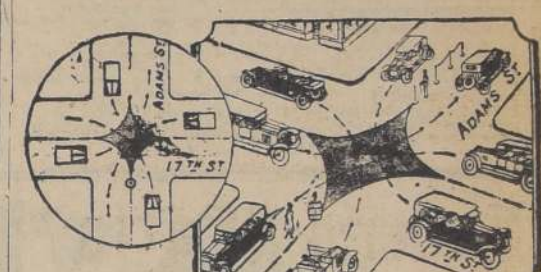

Colocando barriles u otras obstrucciones, como postes, se ayuda mucho a la regularización del tráfico

ro que cuando pegan, matan. La mayor parte de esos accidentes ocurren en los propios pueblos de los conductores, lo que indica que la confianza los pierde.

Se descubrió en Detroit que la mayor parte de los atropellos ocurrieron después de la hora del "rush". Resulta que hay más seguridad para cruzar las calles a...

confusiones que muchos de los aficionados han deseado de ir a las funciones. Igualmente sonas es la costumbre de pedir las casas a los arrendatarios el día 1.º de Octubre precisamente.

Tomado en conjunto, sigue siendo el del tráfico uno de los problemas más complejos de la época.

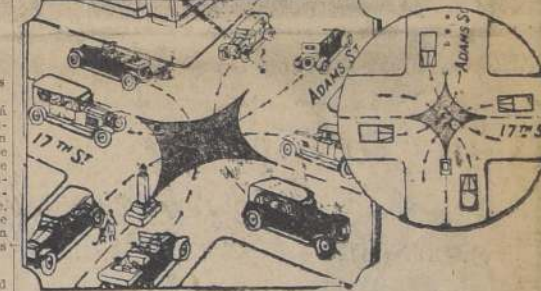

Postes con globos que despiden relámpagos y ruta marcada en el suelo

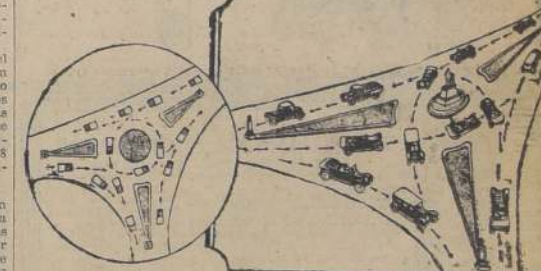

En esta plaza triangular se ha hecho necesario construir andenes de forma también triangular y aguda

Serie N.º 9

"CUATRO REMOS"

(LA HISTORIA DE UN PERRO EXTRAORDINARIO)
Por DANIEL BARROS GREZ



1. Amado y admirado de todos, el Amigo desempeñaba las elevadas funciones de portero y guardián en la casa del doctor Cox. Pero un día tuvo la ocurrencia de oponerse permanentemente a que la cochera Cipriana entregase a su amante la ropa blanca de los amos. Esta le cobró un odio mortal.



2. Cuando se presentó la ocasión, Cipriana cogió un balde de agua hirviendo y lo arrojó sobre la cabeza del Amigo. Herido en su perruna persona y en su dignidad, abandonó esa casa y se refugió en la guarida de unos ladrones. Pronto fue para ellos un celoso portero y colega experto en el robo de pañuelos y sombreros.



3. Nuestro conocido Antonio, el sobrino del cura de la Villa, era el jefe de la banda. El vió con profunda antipatía la llegada del Amigo a su guarida. Compró arsénico, y colocándolo en unos alfajores se lo ofreció al perro. Pero éste no murió. El boticario pagó a Antonio, y el Amigo, con el nombre de Choquete, continuó su azarosa vida.



4. Cuidadosamente preparó Antonio un golpe a la casa de unas ancianas señoras. Continuamente usaba una sotana, y entufado en ella podía impunemente introducirse en las casas. Cuando llegó la hora del golpe, el pseudo-órgano y las ancianas rezaban el rosario, confundiendo al demonio que anillaba en los tejados, y en forma de un gran perro negro corría por el patio.

LA NACION

Santiago, 16 de enero de 1929

EL RESULTADO DE UN AÑO DE LABOR

En una de nuestras últimas ediciones dimos una cuenta detallada de la labor realizada en el año que acaba de terminar en las oficinas de la Armada Nacional.

Este respecto de pequeño balance de la actividad, llamada y ampliada labor, ha tenido necesariamente que encuadrarse dentro de los reducidos límites de una información periodística, pero ha permitido a la opinión un reflejo de la actividad de la Armada Nacional.

Tradicionalmente, como un homenaje al agradecido recuerdo de las glorias conquistadas por la patria, el país ha mirado con simpatía la actividad de esta rama de la defensa nacional, colocando en ella un elemento de orgullo y un fuerte sentimiento de seguridad. En la paz y en la guerra, la Armada Nacional ha sido un baluarte de libertad y un elemento preciso de progreso. De aquí que la opinión pública haya constatado con satisfacción que los trabajos del año han correspondido a la confianza que el país tiene en la Armada Nacional.

El progreso técnico ha ido unido a la transformación espiritual de la Armada Nacional, de los establecimientos docentes, de la escuela activa, de sus talleres y reparticiones en general, un progreso armónico y vigoroso, pleno de juventud y de vigor.

Los establecimientos docentes de la Armada han trabajado con un celo que corresponde a los estándares de la Superintendencia. La Escuela Naval, cuyo programa de estudios ha sido considerablemente ampliado, coloca en el servicio a oficiales de las cuatro ramas principales: Ejecutivos, Armadores, Ingenieros y Artilleros de Costa. Durante el año trabajaron con halagador rendimiento la Escuela de Pilotos, la Escuela de Mecánicos, la Escuela de Grumetes y la Escuela de Espectadores.

El programa de labor técnica y científica cumplido en el año 1928 por la Armada Nacional, sujeta en mucho a las más optimistas expectativas y sus resultados, es un poco por encima de los elementos que se ha dispuesto.

A este respecto cabe recordar que la renovación de la Armada Nacional se realiza sistemáticamente, de acuerdo con el plan establecido de modernización de los elementos humanos, y ya ostentan la bandera nacional las nuevas unidades, que reemplazan a las antiguas, mantenidas durante 30 años de desvelos y costosas reparaciones.

Los Arsenales y Diques de Talcahuano están hoy en situación de hacer frente eficazmente a cualquier exigencia y ya se han iniciado importantes reparaciones postergadas desde hace mucho tiempo, por falta de una organización adecuada. La Aviación naval, la sanidad, los trabajos hidrográficos, el alumbrado y abastecimiento de la costa, los trabajos de las obras marítimas en los distintos puertos, en especial Valparaíso, Iquique, Antofagasta y Constitución, son todos puntos de un programa que se ha desarrollado con entusiasmo, con cooperación absoluta de todos los elementos de la Armada y bajo la atención vigilante del Ministro de Marina, Comandante en Jefe.

Dentro del régimen interno de la Armada, el trabajo ha sido también fructífero, y de suma importancia las reformas introducidas en el servicio, dictándose varios nuevos reglamentos que aseguran la mayor eficiencia y armonía en los trabajos por medio de una mejor organización.

Los cursos completos de guardamarcas han completado su instrucción en el viaje de la corbeta "General Buzo", de cuyo paso triunfal por los mares del mundo han dado profusa y detallada cuenta la prensa.

Esta embajada de amistad que la Armada Nacional acostumbra enviar a los países amigos como complemento de la instrucción naval, fuera de la abdicación, experiencia que el viaje significa para los jóvenes alumnos, es, sin duda, el mejor portavoz de nuestro progreso y contribuye a la importancia en lejanas naciones, las corrientes de vida simpática que despiertan nuestros muchachos a su paso por puertos distantes y la impresión que dejan por su gallarda presentación, por su cultura y disciplina constituyen uno de los medios más eficaces de que dispone el país para salir de su aislamiento geográfico.

El viaje de la "Buzo" en el año pasado ha sido abundante en esa escuela de comprensión internacional y acercamiento de las naciones. En todas las ciudades que ha tocado en su camino, ha despertado la atención administrativa de los Gobiernos y los pueblos que seguramente se sienten inclinados a aumentar sus simpatías por un país que les envía tan embajada.

Ha sido, pues, un año de mucha labor compensadora. El país puede estar satisfecho de la forma en que la Armada corresponde a sus simpatías. Y por sobre todo, el progreso que resalta a la vista, los otros resultados que difícilmente pueden ser apreciados por el público, porque ellos se generan en perseverantes y silenciosos esfuerzos, destinados a aumentar y garantizar la eficiencia total.

Es lo que ocurre con las misiones inglesas contratadas por el Gobierno para mantener a nuestra Armada en la primera fila de las potencias navales del mundo, en lo que se refiere a la modernización de los procedimientos y elementos técnicos. La obra callada de esas misiones ha contribuido en forma decidida a sacar al espíritu de esa institución, hasta infiltrarlo en vida activa y dinámica que constituye el nervio de una institución de esa naturaleza. El Presidente de la República y el Ministro de Marina han interpretado así los fervientes anhelos de nuestra brillante oficialidad naval de ver convertida esa indispensable rama de la defensa nacional en un organismo pleno de vitalidad y de juveniles energías.

El país está satisfecho. Y tiene razón sobrada para estarlo, pues sabe que los principales sostenedores de su nacionalidad, la Armada y el Ejército, corresponden a su confianza con una labor perseverante y esforzada, fecunda en la paz, de abnegada cooperación, tal como lo exigen los principios democráticos de la República.

DEPURACIÓN IMPLACABLE

La Constitución del año 33 consagraba en el hecho, si no en el derecho, la absoluta inamovilidad de los jueces, porque debían permanecer en sus cargos durante su buena conducta y no podían ser depuestos sino por causa legalmente sentenciada.

Pero, obtener la sentencia condenatoria era punto menos que imposible.

La inamovilidad así entendida trajo como consecuencia el entorpecimiento de magistrados que no siempre dignos o de hombres que se corrompieron en el propio desempeño de sus tareas.

Las luchas políticas, las batallas electorales que se debían librar en los diferentes departamentos y la influencia incontrastable en ellas del juez, determinaron que el interés partidista llegara a imbuirse en la designación de tales funcionarios.

Tuvimos así una plaga de jueces políticos, dispuestos a todo por servir al partido que luego los premiaba con el ascenso; y otra plaga de jueces venales, que nada temían al amparo de la impunidad que la Constitución les aseguraba.

La Constitución del año 25 reaccionó contra el sistema de la inamovilidad absoluta.

La reconstrucción en principio y dijo: "Los jueces permanecerán en sus cargos durante su buen comportamiento y sólo podrán ser depuestos por causa legalmente sentenciada"; pero agregó: "En todo caso, la Corte Suprema, por requerimiento del Presidente de la República, podrá declarar que los jueces no han tenido buen comportamiento; y, previo informe del inculcado y de la Corte de Apelaciones respectiva, acordar su remoción por las dos terceras partes de sus miembros. Estos acuerdos se comunicarán al Presidente de la República para su cumplimiento".

Tal es lo que acaba de aplicar el Gobierno con el aplauso sincero de toda la gente honrada del país.

En realidad, la existencia de jueces deshonrados es causa de alarma pública, porque su poder es inmenso y en ese poder descansaba el resguardo de la hacienda y muchas veces el de la vida de los ciudadanos.

De ahí que uno de los primeros actos del actual Gobierno haya sido buscar la depuración del Poder Judicial.

El criterio que debía aplicarse arriba y abajo, cayó implacable sobre esa plaga social.

Pero no abandonó la tarea depuradora ni un minuto y sigue en ella, hoy avizor.

Así fue como llegó a investigar la conducta del juez de Colipulli.

El Ministerio de Justicia, atento antes que nada a la fiscalización de los funcionarios del Poder Judicial, llegó a comprobar faltas graves a aquel juez.

En el acto pasó un oficio a la Excma. Corte Suprema y ésta, en reunión de anteayer y previos los informes de rigor, declaró que el juez letrado de Colipulli no ha tenido buen comportamiento y que debe ser removido.

Inmediatamente S. E. el Presidente dictó el decreto que ordena cumplir ese acuerdo.

Fue inútil que el juez enviara su renuncia, porque no fue considerada; se le removió, se le destituyó, se le arrojó del sillal que ocupaba y que no merecía.

La conveniencia de un juez con los abogados de un caso sometido a proceso por incendio y que venía por dentro sus resoluciones, lo hace, indudablemente, aun para los sentimientos más benévolos, indigno, como dice la Corte Suprema, de continuar en sus funciones.

Ha hecho bien, muy bien el Gobierno en no decretar la función fiscalizadora que la Constitución le encomienda cuando dicta un ciudadano de la República de Presidente de la República de Chile, administra el Estado y es el Jefe Supremo de la Nación; a él le corresponde velar por la conducta ministerial de los jueces.

Así, poco a poco, iremos alcanzando la finalidad que se persigue y que es contar con un cuerpo de magistrados íntegros, que den brillo al Poder Judicial.

Es un mal, ciertamente, y muy hondo, que los ciudadanos no cuenten con la seguridad de sus empleos, porque la incertidumbre es para el pobre un tormento cruel; pero, tan hondo como ese mal, si no mayor, es el que se deriva de una seguridad absoluta que se cierra sobre toda resolución de violencias, porque es incentivo de la corrupción pública.

Un juez prevaricador que ven-

EL SINODO DIOCESANO DEL OBISPO CARRASCO por AURELIO DIAZ MEZA.

Concilios y sinodos que se realizaron en Chile durante el siglo XIX.—El primero de todos convocó a la ciudad de Imperial.—El sinodo del Obispo Medellín fue el primero de la diócesis de Santiago.—Categoría de los concilios: o provinciales, provinciales y diocesanos.—El concilio provincial de Santos Toribio-Arceobispo de Lima.—Su apertura solemne.—Asistieron todos los obispos de Sud América.—Insigne honor que allí le cupo al obispo chileno de Imperial, don Fray Antonio de San Miguel.—Prodiéronse graves incidencias en el seno de la augusta asamblea.—El obispo del Cuzco versus el arzobispo de Lima.—Aquel arma a sus amigos y familiares para asistir al concilio y al Palacio del Metropolitano.—El grave altercado termina de una manera pausada.—Los sinodos chilenos y el de Carrasco en 1688.—Continuaremos otro día.

Entre los concilios realizados en Chile, desde que se erigió el obispado de Santiago, 1590, hasta la elevación del mismo a la categoría de Arzobispado metropolitano, 1841, el más importante ha sido, según las opiniones que he podido recoger, el celebrado por el Obispo Don Fray Bernardo Carrasco y Saavedra, efectuado su sesión inaugural el 18 de enero de 1588, y sus resoluciones, o "consultas", sirvieron de normas para la administración canónica de la Iglesia chilena por más de ciento cincuenta años, hasta plena vida republicana.

Antes de dar una somera reseña de ese concilio, o sinodo, que es el primer congreso de esta especie celebrado en Chile, que el que convocó en la ciudad de Imperial, su primer obispo, el incansable apóstol de los araucanos Don Fray Antonio de Avendaño y Paz, conocido en su religión franciscana y en el mundo cristiano con el nombre de Fray Antonio de San Miguel.

El sinodo Imperialino celebróse por los años de 1583, tan pronto como el prelado arribó a las playas australes y pudo "desembarcar" su diócesis en aquel territorio que se encontraba en plena rebelión y que continuó así hasta que sus "señorales ciudades" fueron arrasadas por Peleantur, al terminar el siglo XVI.

De este sinodo diocesano que, según los recuerdos históricos en las páginas de los diversos cronistas coloniales: Martín de Lobera y el capitán Góngora Marmolejo que fueron contemporáneos, que tal vez concurrieron a las sesiones, don Fray Antonio de Avendaño y Paz, conocido en su religión franciscana y en el mundo cristiano con el nombre de Fray Antonio de San Miguel.

Respecto a la diócesis de Santiago, no cabe que el primer sinodo que convocó por el tercer obispo de esta Catedral, Don Fray Diego de Medellín, franciscano también, y que abrió sus sesiones en los primeros días de enero de 1588.

El Obispo, llegado de Lima un año antes a donde había concurrido para tomar parte en el sinodo o concilio provincial, convocó por el Arzobispo Don Toribio de Mogrovejo, cuyo virtuosismo llevó a los años más tarde al catálogo de los santos. Este Toribio fue el primer "santo" que tuvieron los peruanos.

En general, cada sinodo diocesano no es una consecuencia de un sinodo o concilio provincial, así como un sinodo provincial obedece a las reglas o "consultas" que dictan los concilios ecuménicos; y ya que me he referido a estos, vale la pena recordar que la organización de la Iglesia Católica, creo necesario que el lector sepa también lo único que yo sé a este respecto.

Los concilios ecuménicos son los que celebran los obispos de todo el orbe para deliberar y decidir sobre el dogma, y dictar reglas generales sobre la disciplina eclesiástica; de esta clase o categoría son los concilios de Trento, Toledo y otros, cuyas disposiciones, estudiadas y discutidas por largo tiempo, forman la Carta Magna de la Iglesia. El Concilio de Trento, por ejemplo, duró dieciocho años—1545-1563—y sus reglas perduran hasta la fecha.

Los concilios o sinodos provinciales son los que se celebran a convocatoria de los Arzobispos Metropolitano y asiste a ellos todos sus obispos sufragáneos, y en estas asambleas, que a veces duran años, se dictan resoluciones de carácter interno para la arquidiócesis; por último, los sinodos diocesanos son convocados por el respectivo obispo, y asisten

Antes de que el Gobierno requiera el concurso de su experiencia y su espíritu público para desempeñar la representación diplomática de Chile ante el Gobierno francés, realizó como miembro prominente de los organismos superiores de la Instrucción del Estado una intensa y fecunda labor.

Su personal inclinación a las materias educacionales y científica encontró durante su estancia en los más altos centros culturales de Europa una oportunidad singularmente propicia para tomar estrecho contacto con las modernas orientaciones de la enseñanza, y su directo conocimiento de los círculos universitarios de París le permitió cooperar eficazmente, desde su cargo diplomático, a la organización de los cursos de conferencias que en los últimos años se han venido realizando en nuestra Universidad.

Con el fin de hacer notar, en primer término, la circunstancia ya reiteradamente producida durante la actual Administración, de que el nombramiento del señor Quezada Acharán es el resultado de una resolución gubernativa absolutamente ajena a las influencias que era habitual presidir la provisión de los cargos públicos de importancia, y en la cual ni siquiera ha mediado el interés del propio funcionario designado. Ha sido el fruto de una cuidadosa selección, hecha con libre discernimiento por el Ejecutivo, soportando a plena conciencia, antecedentes y cualidades y la delicada naturaleza de la labor que corresponde a quien ha de ejercer la más alta función docente de la República.

La personalidad del señor Quezada Acharán ha estado largamente expuesta al escrutinio de la opinión, y sería redundante ponerla de relieve una vez más la señalada ocasión que motiva estas líneas. La nula ante la consideración pública una acción constante en servicio del país, iniciada en plena juventud, y realizada por una preferente dedicación a las materias científicas y culturales más estrechamente vinculadas a la educación.

El Senado propone otro: baja del 20 al 10 el aumento del gravamen adicional, aplicación del 5 o de aumento por año, pero después de transcurridos tres, y limitación de ese aumento al 40 o, del cual no podrá pasar.

Un ligero cuadro demostrará, claramente, que no tiene razón el Senado para resistir tanto. Tomemos una propiedad araucana en 200.000, valor corriente de las de la zona afectada. Paga, por concepto de las contribuciones fijadas en los Arts. 19 y 21, \$ 1.200.

Con los aumentos pagaría:

De manera, pues, que, en diez años, una propiedad baltica comienza pagando 1.440 pesos para pagar 1.920, conforme al proyecto, y 1.680 conforme al Senado.

De manera, pues, que, en diez años, una propiedad baltica comienza pagando 1.440 pesos para pagar 1.920, conforme al proyecto, y 1.680 conforme al Senado.

De manera, pues, que, en diez años, una propiedad baltica comienza pagando 1.440 pesos para pagar 1.920, conforme al proyecto, y 1.680 conforme al Senado.

De manera, pues, que, en diez años, una propiedad baltica comienza pagando 1.440 pesos para pagar 1.920, conforme al proyecto, y 1.680 conforme al Senado.

De manera, pues, que, en diez años, una propiedad baltica comienza pagando 1.440 pesos para pagar 1.920, conforme al proyecto, y 1.680 conforme al Senado.

De manera, pues, que, en diez años, una propiedad baltica comienza pagando 1.440 pesos para pagar 1.920, conforme al proyecto, y 1.680 conforme al Senado.

De manera, pues, que, en diez años, una propiedad baltica comienza pagando 1.440 pesos para pagar 1.920, conforme al proyecto, y 1.680 conforme al Senado.

De manera, pues, que, en diez años, una propiedad baltica comienza pagando 1.440 pesos para pagar 1.920, conforme al proyecto, y 1.680 conforme al Senado.

De manera, pues, que, en diez años, una propiedad baltica comienza pagando 1.440 pesos para pagar 1.920, conforme al proyecto, y 1.680 conforme al Senado.

De manera, pues, que, en diez años, una propiedad baltica comienza pagando 1.440 pesos para pagar 1.920, conforme al proyecto, y 1.680 conforme al Senado.

De manera, pues, que, en diez años, una propiedad baltica comienza pagando 1.440 pesos para pagar 1.920, conforme al proyecto, y 1.680 conforme al Senado.

De manera, pues, que, en diez años, una propiedad baltica comienza pagando 1.440 pesos para pagar 1.920, conforme al proyecto, y 1.680 conforme al Senado.

De manera, pues, que, en diez años, una propiedad baltica comienza pagando 1.440 pesos para pagar 1.920, conforme al proyecto, y 1.680 conforme al Senado.

De manera, pues, que, en diez años, una propiedad baltica comienza pagando 1.440 pesos para pagar 1.920, conforme al proyecto, y 1.680 conforme al Senado.

De manera, pues, que, en diez años, una propiedad baltica comienza pagando 1.440 pesos para pagar 1.920, conforme al proyecto, y 1.680 conforme al Senado.

De manera, pues, que, en diez años, una propiedad baltica comienza pagando 1.440 pesos para pagar 1.920, conforme al proyecto, y 1.680 conforme al Senado.

De manera, pues, que, en diez años, una propiedad baltica comienza pagando 1.440 pesos para pagar 1.920, conforme al proyecto, y 1.680 conforme al Senado.

De manera, pues, que, en diez años, una propiedad baltica comienza pagando 1.440 pesos para pagar 1.920, conforme al proyecto, y 1.680 conforme al Senado.

De manera, pues, que, en diez años, una propiedad baltica comienza pagando 1.440 pesos para pagar 1.920, conforme al proyecto, y 1.680 conforme al Senado.

De manera, pues, que, en diez años, una propiedad baltica comienza pagando 1.440 pesos para pagar 1.920, conforme al proyecto, y 1.680 conforme al Senado.

De manera, pues, que, en diez años, una propiedad baltica comienza pagando 1.440 pesos para pagar 1.920, conforme al proyecto, y 1.680 conforme al Senado.

De manera, pues, que, en diez años, una propiedad baltica comienza pagando 1.440 pesos para pagar 1.920, conforme al proyecto, y 1.680 conforme al Senado.

Virrey. Don Martín Henríquez, con toda su corte y la Real Audiencia rodeada del esplendor con que los Oidores acostumbraban a presentarse en público.

Ópelo el insigne honor de pronunciar el sermón de regla, ante tan augusta concilio, al Obispo chileno Fray Antonio de San Miguel y si hasta entonces el modesto fraile de Carrasco había conquistado el título de orador sagrado con sus sencillas predicaciones, en esta ocasión tuvo oportunidad para confirmarla plenamente. No sólo obtuvo esta distinción nuestro Obispo Imperialino, sino que, por voto unánime del Concilio fue designado para recibir la profesión de fe del Arzobispo Mogrovejo, quien se arrojó humildemente a los pies de su subalterno para pronunciar la fórmula canónica.

Prometi contar brevemente ciertas incidencias violentas que provocó en el seno de ese concilio el Obispo de Cuzco, don Sebastián de Lartaux y alá voy.

En la segunda sesión del concilio, realizada un año después de la primera, leyóse una presentación que hacía el clero de la diócesis del Cuzco contra su Obispo, denunciando que el prelado, en su afán de acumular riquezas, había impuesto a los curas ciertos impuestos que éstos consideraban indebidos; y agregaban que los continos y reverentes reclamos elevados hasta su silla episcopal habían sido "despreciados" instantáneamente. Agregaba, al sero concilio, con esta indiferencia de su prelado habíase resuelto a pedir amparo al concilio reunido, con la esperanza de que alguna resolución de la magna asamblea violara a corregir esa situación por donde fuera, y que, en consecuencia, "que padecían" los curas de almas.

Discutido el caso con el detallamiento que requería tanta gravedad, "los Padres del Concilio se acordaron, en procura al Obispo acusado", encomendando la instrucción del sumario al Obispo de Charcas don Francisco Granero, quien, a pesar de que el señor Lartaux, "merced a sus inmensas riquezas, parecía disponer de la voluntad de muchos personas", se dio maña para obligar a presentarse ante sus estrados a numerosas personas con cuyo testimonio quedó en claro el abuso que el mitrado del Cuzco cometa con su clero.

Parece que el Obispo Lartaux se había manejado con habilidad suma y logrado atraer a su causa a varios miembros del concilio; esto se colige de clara petición que hizo a la asamblea para que en vez de continuar la instrucción del sumario, se enviara a la Real Audiencia para su sentencia por el Pontífice, según las prescripciones canónicas;—fuera el propio concilio el que lo fallase en definitiva. La petición fue impugnada, desde el primer momento, por el Arzobispo Mogrovejo, pero la resolución se levantó sin que se produjera acuerdo alguno, en pro al en contra.

A la tercera sesión que se realizó cuatro meses más tarde no pudo concurrir el Arzobispo, aunque era de rigor y de cortésia que en su ausencia no se tratara de tan grave asunto, el Obispo acusado, apoyado siempre por sus dos partidarios, propuso de nuevo

el monto del impuesto que aquí consulto.

El Senado propone otro: baja del 20 al 10 el aumento del gravamen adicional, aplicación del 5 o de aumento por año, pero después de transcurridos tres, y limitación de ese aumento al 40 o, del cual no podrá pasar.

Un ligero cuadro demostrará, claramente, que no tiene razón el Senado para resistir tanto. Tomemos una propiedad araucana en 200.000, valor corriente de las de la zona afectada. Paga, por concepto de las contribuciones fijadas en los Arts. 19 y 21, \$ 1.200.

Con los aumentos pagaría:

De manera, pues, que, en diez años, una propiedad baltica comienza pagando 1.440 pesos para pagar 1.920, conforme al proyecto, y 1.680 conforme al Senado.

De manera, pues, que, en diez años, una propiedad baltica comienza pagando 1.440 pesos para pagar 1.920, conforme al proyecto, y 1.680 conforme al Senado.

De manera, pues, que, en diez años, una propiedad baltica comienza pagando 1.440 pesos para pagar 1.920, conforme al proyecto, y 1.680 conforme al Senado.

De manera, pues, que, en diez años, una propiedad baltica comienza pagando 1.440 pesos para pagar 1.920, conforme al proyecto, y 1.680 conforme al Senado.

De manera, pues, que, en diez años, una propiedad baltica comienza pagando 1.440 pesos para pagar 1.920, conforme al proyecto, y 1.680 conforme al Senado.

De manera, pues, que, en diez años, una propiedad baltica comienza pagando 1.440 pesos para pagar 1.920, conforme al proyecto, y 1.680 conforme al Senado.

De manera, pues, que, en diez años, una propiedad baltica comienza pagando 1.440 pesos para pagar 1.920, conforme al proyecto, y 1.680 conforme al Senado.

De manera, pues, que, en diez años, una propiedad baltica comienza pagando 1.440 pesos para pagar 1.920, conforme al proyecto, y 1.680 conforme al Senado.

De manera, pues, que, en diez años, una propiedad baltica comienza pagando 1.440 pesos para pagar 1.920, conforme al proyecto, y 1.680 conforme al Senado.

De manera, pues, que, en diez años, una propiedad baltica comienza pagando 1.440 pesos para pagar 1.920, conforme al proyecto, y 1.680 conforme al Senado.

De manera, pues, que, en diez años, una propiedad baltica comienza pagando 1.440 pesos para pagar 1.920, conforme al proyecto, y 1.680 conforme al Senado.

De manera, pues, que, en diez años, una propiedad baltica comienza pagando 1.440 pesos para pagar 1.920, conforme al proyecto, y 1.680 conforme al Senado.

De manera, pues, que, en diez años, una propiedad baltica comienza pagando 1.440 pesos para pagar 1.920, conforme al proyecto, y 1.680 conforme al Senado.

De manera, pues, que, en diez años, una propiedad baltica comienza pagando 1.440 pesos para pagar 1.920, conforme al proyecto, y 1.680 conforme al Senado.

De manera, pues, que, en diez años, una propiedad baltica comienza pagando 1.440 pesos para pagar 1.920, conforme al proyecto, y 1.680 conforme al Senado.

De manera, pues, que, en diez años, una propiedad baltica comienza pagando 1.440 pesos para pagar 1.920, conforme al proyecto, y 1.680 conforme al Senado.

De manera, pues, que, en diez años, una propiedad baltica comienza pagando 1.440 pesos para pagar 1.920, conforme al proyecto, y 1.680 conforme al Senado.

De manera, pues, que, en diez años, una propiedad baltica comienza pagando 1.440 pesos para pagar 1.920, conforme al proyecto, y 1.680 conforme al Senado.

De manera, pues, que, en diez años, una propiedad baltica comienza pagando 1.440 pesos para pagar 1.920, conforme al proyecto, y 1.680 conforme al Senado.

De manera, pues, que, en diez años, una propiedad baltica comienza pagando 1.440 pesos para pagar 1.920, conforme al proyecto, y 1.680 conforme al Senado.

De manera, pues, que, en diez años, una propiedad baltica comienza pagando 1.440 pesos para pagar 1.920, conforme al proyecto, y 1.680 conforme al Senado.

De manera, pues, que, en diez años, una propiedad baltica comienza pagando 1.440 pesos para pagar 1.920, conforme al proyecto, y 1.680 conforme al Senado.

De manera, pues, que, en diez años, una propiedad baltica comienza pagando 1.440 pesos para pagar 1.920, conforme al proyecto, y 1.680 conforme al Senado.

De manera, pues, que, en diez años, una propiedad baltica comienza pagando 1.440 pesos para pagar 1.920, conforme al proyecto, y 1.680 conforme al Senado.

De manera, pues, que, en diez años, una propiedad baltica comienza pagando 1.440 pesos para pagar 1.920, conforme al proyecto, y 1.680 conforme al Senado.

De manera, pues, que, en diez años, una propiedad baltica comienza pagando 1.440 pesos para pagar 1.920, conforme al proyecto, y 1.680 conforme al Senado.

De manera, pues, que, en diez años, una propiedad baltica comienza pagando 1.440 pesos para pagar 1.920, conforme al proyecto, y 1.680 conforme al Senado.

De manera, pues, que, en diez años, una propiedad baltica comienza pagando 1.440 pesos para pagar 1.920, conforme al proyecto, y 1.680 conforme al Senado.

De manera, pues, que, en diez años, una propiedad baltica comienza pagando 1.440 pesos para pagar 1.920, conforme al proyecto, y 1.680 conforme al Senado.

De manera, pues, que, en diez años, una propiedad baltica comienza pagando 1.440 pesos para pagar 1.920, conforme al proyecto, y 1.680 conforme al Senado.

De manera, pues, que, en diez años, una propiedad baltica comienza pagando 1.440 pesos para pagar 1.920, conforme al proyecto, y 1.680 conforme al Senado.

De manera, pues, que, en diez años, una propiedad baltica comienza pagando 1.440 pesos para pagar 1.920, conforme al proyecto, y 1.680 conforme al Senado.

EXHA PELICULAS DE ESTA MARCA

SON LAS MEJORES DEL MUNDO

Compensación

Mucha gente asistió ayer a la reapertura del establecimiento en que se arman en pocos minutos los automóviles que Henry Ford envía desahogados a Chile, por razones técnicas y arancelarias que son muy de su cuenta. Una maravilla. Una demostración objetiva de los milagros de la organización de las faenas. Mas lo que maravilló especialmente a muchos de los espectadores fue otra cosa, aparte del aparato mecánico de las instalaciones y del prodigioso método que preside su funcionamiento.

Las máquinas eran admirables, pero lo eran también la pericia, la expedición con que los operarios, todos chilenos, las manejan. Algunos descubrieron bajo los jockeys, emergiendo de los overalls, caras conocidas, caras familiares en el paseo del centro y en los círculos de reunión social.

—Pero, ¿no es ese Fulano de Tal? —Sí, justamente, es Fulano. Un mozo "decente" que está trabajando en la Ford Motor de operario. Y con él, muchísimos otros. Son muchachos que en buena hora se desprendieron del prejuicio de que el trabajo manual es una función infamante, y fueron a la Ford a pedir un puesto entre las maquinarias. Se cansaron, tal vez, de acudir a las tarjetas de recomendación de los trabajos usuales en busca de una "ocupación decente". El trabajo aliviano del escritorio, la copia de oficios y el rutinario teje-maneje de los "tómese razón" y "Dios guarde a Usía".

Asistentes a la comida ofrecida anoche por el Ministro de Bolivia, Excmo. señor Enrique Finot y señora Ema Uñeto Vidaurre de Finot, en honor del Embajador de España, Excmo. señor Santiago Méndez de Vigo y señora Victoria I. de Méndez de Vigo.

COMIDA.— El caballero venesolano, señor Fernando Aristiguieta Rojas, representante de la firma americana Bauer T. Black, de Chicago, y su esposa, señora Susana de Aristiguieta, agasajaron anoche con una comida, en los comedores del Hotel Victoria, a la familia Ramírez Escobar y a los periodistas peruanos, señores Carlos Córdova y Javier Montes de Oca, directores de la revista "Ilustración Comercial" de Lima.

—

DEL EXTRANJERO.— A fines del presente mes regresará de Europa don Ismael Ossa Cova-
rillas.

— Por el vapor "Avila", de

Blue Star Line, han desembarcado en Buenos Aires, procedentes de Europa y con destino a Chile las siguientes personas:

Señora Pelagius Errázuriz Aldade, señoras Josefina Pelagius Aldunate Errázuriz, señora Luis Santander, señora e hijos.

—

NACIMIENTO.—Ha nacido una hija de don Carlos Ugarte y doña Mercedes Orrego de Ugarte.

—

AL EXTRANJERO.—A bordo del "Orazio", en viaje a Italia, partieron el ingeniero señor Héctor Soza, señora Nina Valderrama de Soza e hijos.

de 19



101
 129
 30

A stylized illustration of a modern building with a grid of windows and a car parked in front. The building is composed of dark rectangular frames forming a grid of windows. A car is parked in front of the building, and the foreground is filled with horizontal lines.

A close-up photograph of a small, dark, irregular hole or indentation in a light-colored, textured surface, possibly a piece of paper or cardboard. The hole is located in the lower right quadrant of the frame. The surface has a slightly grainy texture and some faint horizontal lines or creases. The lighting is somewhat uneven, with the hole appearing darker than the surrounding area.

1991

de 19



This image shows a blank, aged, cream-colored page, likely an endpaper or flyleaf of a book. The paper has a slightly textured appearance with some minor discoloration and a small dark spot near the top center. A dark horizontal band is visible along the bottom edge, possibly indicating the binding or the edge of the book block.

PRINCIPAL
ESPECIAL HOY NOCTURNA

NO DEJE DE ASISTIR HOY A NUESTRAS FUNCIONES PARA VER LA PELÍCULA MAS BELLA DE LA TEMPORADA REALIZADA POR LA MAS SIMPATICA Y GRACIOSA DE LAS ACTRICES ALEMANAS:

LYA MARRA

POR ORDEN de Mme. POMPADOUR



PRINCIPAL
ESTRENARA PA-
SADO MAÑANA **Viernes**

LON CHANEY - MARY PHILBIN - NORMAN KRASNA

los roles estelares de la inmortal y gigantesca adaptación cinematográfica de la famosa novela

SUPER-JOYA
UNIVERSAL

GASTON LEROUX

que electriza los nervios y apasiona los ánimos.

Aprobada sólo para mayores

EL FANTASMA DE LA OPERA

EL HOMBRE QUE RÍE

INMORTAL CREACION DE CONRAD VEIDT Y MARY PHILBIN



LA LEGION EXTRANJERA

ES UN HIMNO AL AMOR Y AL DEBER

TOME HOY SU LOCALIDAD NUMERADA PARA

Mañana Noche en el Principal

RECITAL DE DESPEDIDA DE LA EMBAJADA DANZARINA NORTEAMERICANA

LA MERI

VICTORIA

VIVIAN GIBSON e IVAN PETROVICH EL DIAMANTE DEL ZAR

18.40 — HOY — 21.40

ACTUALIDAD "LA NACION" N.º 106

EDITADA POR ANDES FILM

Teatros: SALA ORIENTE — FRANKLIN

ACTUALIDAD "LA NACION" N.º 105

Teatro ELECTRA

LOS PROGRAMAS DE HOY

TEATROS

COLISEO (Arturo Prat y Avenida Matta).—Gran Compañía Nacional de Retistas y Zarzuelas César Sánchez.—Vermouth y noche: El Mundo en 4 Zancadas, y El Huacho Fatal. Noche: Aguántate, Ricardo; y El Mundo en 4 Zancadas.
SANTIAGO (Merced 84).—Compañía Rioplatense.—Vermouth y noche: Ya estoy en casa, y Tres personajes a la pesca de un autor. Noche: Tres personajes a la pesca de un autor, y estreno cómico de Se necesita un Embajador, de Manuel Sáfovich.
OHIGGINS (San Pablo esquina Cumming).—Compañía Lírica Chilena.—Noche: Traviata.

C I R C O S

ESTADIO BAQUEDANO.—Viernes, debut del gran circo de fieras Sigier.

C I N E S

ALHAMBRA (San Antonio esquina Monjas).—Vermouth y noche: Fiebre de Oro, por Mary Bryan, y La Sultana del Desierto, por Bobé Daniels.
APOLLO (Victoria frente a Juan Vieja).—Vermouth y noche: Las Aventuras de Margaria (fin); La Ley no Escrita y Con brocha gorda.
ATENAS (Maestranza y Av. Matta).—Vermouth y noche: La mujer que mintió, por Nita Naldi.
AVENIDA (Vicuña Mackenna 634).—Vermouth y noche: El Jardín del Edén.
AVENIDA MATTÁ (Avenida Matta 618).—Día popular social. Vermouth y noche: La bailarina diabólica, por Gilda Gray, y Wu Li Chang, por Lon Chaney.
BRASIL (Brasil esquina Huérfanos).—Vermouth y noche: Piratas del Elé.
CAPITOL (Independencia 224).—Vermouth y noche: El Jardín del Amor, y La locura, por Ben Lyon.
CARRERA (Alameda entre Brasil y San Miguel).—Vermouth y noche: La mujer ultrajada, y debut de Yola and Paul.
COLON (Plaza Ecuador).—Vermouth y noche: Rendición, por Ivan Mo-Joukine y Mary Philbin.
COUSINO (San Ignacio y Avenida Matta).—Vermouth y noche: La danza hebrea, por Mae Murray.
DELICIAS (Alameda y San Alfonso).—Vermouth y noche: Almas del arroyo, por Viola Dana.
DIECIOCHO (Dieciocho 14).—Vermouth y noche: El pirata del río, por Douglas Mac Langle.
DIEZ DE JULIO (Av. Diez de Julio 318).—Vermouth y noche: Genoveva de Brabante.
ELECTRA (Catedral esquina Sotomayor).—Vermouth y noche: El día de la mano oculta, por Fred Thomson.
ESMERALDA (San Diego 1035).—Vermouth y noche: Enemigos del alma, y variedades por el batallón de las negras limeñas.
EXCELSIOR (Independencia 1070).—Doble función a precios bajos. Vermouth y noche: El Arquero Verde (cuarta) y La mujer de media noche, por la gran actriz Paulina Frederick.
FRANKLIN (San Diego 2015).—Vermouth y noche: El Jardín del Edén, y Vaquero tímido.
IMPERIAL (San Diego 1844).—Vermouth y noche: La mujer odiada, por Clive Brook, y La Hermana San Sulpicio.
INDEPENDENCIA (Independencia 373).—Vermouth y noche: La Isla de los Duendes (tercera) y La Píe de Oro, por Richard Arlen.
LATORRE (Delicias 3734).—Vermouth y noche: La bestia del mar, por John Barrymore.
MINERVA (Chacabuco 780).—Vermouth y noche: El Judío Errante (segunda).
MUNDIAL (Plaza Almagro).—Vermouth y noche: Rendición, por Ivan Mo-Joukine y Mary Philbin.
SUSOA (Irazazaval 2706).—Vermouth y noche: La patrulla nocturna, por Richard Talmadge.
PRINCIPAL (Ahumada 146).—Vermouth y noche: Estreno de Por orden de la Pompadour, por Lya Mara.
PROVIDENCIA (Av. Manuel Montt 46).—Vermouth y noche: El Camión de la Carne.
RECOLETA (Av. Recoleta esquina Dominica).—Vermouth y noche: La bailarina diabólica, y El Veneno del Jazz.
ROGELIO UGARTE (Plaza Bogotá).—Vermouth y noche: El Arquero Verde (cuarta) y El último minuto.
SALA IMPERIO (Estado 239).—Vermouth y noche: Homicidio, por Tomás Meighan, y el Dr. Javier.
SALA ORIENTE (San Francisco 178).—Vermouth y noche: Popular. El Bohemio Maître de Hotel.
SAN MIGUEL (Av. Central 102).—Vermouth y noche: La Sonata de Krutner, por Eva Byron.
SETIEMBRE (Delicias 404).—Vermouth y noche: La mujer ultrajada.
SPLENDID (Huérfanos 1048).—De 3 a 6. Funciones rotativas. Vermouth y noche: Quo Vadis? por Emil Jannings.

TEATRO RECOLETA

Presenta hoy a precios populares

"LA BAILARINA DIABOLICA"

y "El veneno del jazz"
Hoy miércoles popular social, a los bajos precios que siempre se ponen estos días, llevará a la pantalla el Recoleta dos magnas obras de éxito sorprendente. "La bailarina diabólica", hermosa comedia de intensas emociones y la moderna y original visión de efectos nunca vistos, "El veneno del jazz".

TEATRO AV. MATTÁ

Estrena y repisa en popular social

"LA BAILARINA DIABOLICA"

y "Wu-Li-Chang", la primera por Gilda Gray y la segunda por Lon Chaney.

Monstruoso, gigantesco y super

COMPRO

máquina cepilladora de 20" o 24".

Av. PIZARRO 2130

2767.—Cl. E 17

VENDEDORES

SEÑORITAS

de buena presencia, se necesitan para la venta de artículo de mucho consumo.

Presentarse 9-11 y 14-16.

HUERFANOS 1059

2.º Piso, Oficina 11

Cl.—17-E.

¿VA UD. A VERANEAR?

NO DEJE DE LLEVAR EN SU MOFONO PORTATIL



POLYPHON



TENEMOS SEIS MODELOS PORTATILES DIFERENTES DESDE \$ 200

GRAN SONORIDAD Y SOLIDA CONSTRUCCION

GRANDES FACILIDADES DE PAGO

Casa César Rau - Ahumada 31

Joven o Señorita

que sepa escribir a máquina y tenga buena redacción, sin pretensiones. De 2 a 3.

BANDERA 230

Cl. X

Al Comer

Tengo el agrado de decir a usted que he terminado el libro de recetas de la Alcaldía Municipal, 36 de 14 hoviembre.

Casa R

SAN ANTONIO

Propuestas para la Ejecución de LEY 308

MINISTERIO DE BIENESTAR SOCIAL

DEPARTAMENTO TECNICO DE LA HABITACION

Solicítanse propuestas públicas para la ejecución de edificación de habitaciones para la Confederación de Socialistas de Talcahuano y Apostadero Naval de Talcahuano. Las propuestas se abrirán el día lunes 4 de febrero a las 15 horas, en la oficina del Jefe del Departamento de Habitación, calle Compañía 1869, en la ciudad de Santiago. Comandancia en Jefe del Apostadero Naval de Talcahuano. Las propuestas deben ser presentadas a la fecha ya indicada y debiendo estar en esta oficina en sobre cerrado y lacrado. Los interesados en la ejecución de esta obra, deberán presentar en el registro de Contratistas de la Caja de Crédito a lo menos con ocho días de anticipación a la fecha de las propuestas.

Rases, especificaciones y planos, se encuentran a los interesados en la Oficina de Partes del Departamento de Habitación, pudiendo ser retirados diariamente de 10 a 12 horas, previo pago de su importe de \$ 100. También se anticipadamente de la oficina de la sub-sección de Técnica de la Habitación en Concepción, calle Anibal Berrío, diariamente, de 14 1/2 a 16 1/2 horas.

Cl.—19-E.

EL JEFE DEL DEPARTAMENTO

Espléndido Local

De 3 metros de frente, en la mejor situación de la ciudad a 10 metros de San Diego, con estanterías, mostradores, dadas ventanas, listo para instalar cualquier negocio.

SE HACE CONTRATO

Tratar:

SAN DIEGO 2090

El drama cuya emoción siempre domina es

LA MONJITA

UN REESTRENO QUE EQUIVALE A LA MEJOR PRIMICIA Y QUE INICIARA TRIUNFALMENTE LA SERIE DE SUPER-PRODUCCIONES 1929, DE LA INCOMPARABLE MARCA DEL LEON



DE CHILE

MARAVILLOSA CREACION DE

LILLIAN GISH y RONALD COLMAN MAÑANA VICTORIA

Honda, filosófica
y emocionante es

"Y EL MUNDO MARCHA"

La obra Suprema
de 1929

APROBADA SOLO
PARA MAYORES
DE 15 AÑOS



Dos espíritus superiores se unen en un amor lleno de nobleza, por encima de todas las pequeñas pasiones que dominan a las almas vulgares. La felicidad parece existir ciertamente y por primera vez sobre la tierra, desde que este amor sublime une aquellos espíritus.

Pero, acaso porque el destino quiso poner a prueba su valor, acaso porque Dios quiso ennoblecir de martirio aquellas vidas, los acontecimientos fueron hilvanándose en tal forma que al fin un juramento sagrado se alzó como una insalvable barrera entre aquellos corazones nacidos para amarse.

Sobreviene la tragedia, la más real y punzante tragedia de cuantas se hayan llevado hasta hoy al cine; la tragedia que sólo se puede ver con lágrimas.

Y en medio de los ruidosos panoramas de Nápoles o en las dantescas visiones de una ciudad arrasada por la lava de un volcán en erupción, el espectador, conmovido y hechizado, sigue los detalles de esta obra colosal que la METRO-GOLDWYN-MAYER, DE CHILE, presenta una vez más con verdadero orgullo.

NOTAS DE TEATRO

ANDO AL DOCTOR JAVIER.—APUNTES SOBRE LA COMEDIA EN DOS ACTOS, DE GOYCOCHEA Y CORDONE, TITULADA: "YA ESTOY EN CASA"

Habría hoy en día un espectáculo al cual se asista con más confianza, que al que se anuncia esta noche, la transmisión del pensamiento, telepatía, etc.? Lo dudamos. Con este estado de ánimo, el haber ido al público a ver al doctor Javier, que está dando sus conferencias en la Sala Imperial, dicho: sus sesiones de telepatía, telepatía, etc., en realidad, es una especie de especialista este doctor.

Ayer mismo, mirábamos nosotros a mucha parte del público que iba a esta noche. Caras desconfiadas, algunas risueñas, con expresión que parece significar: "¿qué le va a hacer a este doctor?"

El mismo doctor, que ayer ya lo decía momentos antes que el público iba siempre, y que el público de estos espectáculos se sorprendía de la maña del hipnotizador.

La mayor maña, hoy día, es esta: el público tan pesimista, tan escéptico, tan desconfiado, que la verdad a secas, es decir, que un espectáculo que sea tan bueno, que todo ello parezca mentira.

La mayor maña, hoy día, es esta: el público tan pesimista, tan escéptico, tan desconfiado, que la verdad a secas, es decir, que un espectáculo que sea tan bueno, que todo ello parezca mentira.

La mayor maña, hoy día, es esta: el público tan pesimista, tan escéptico, tan desconfiado, que la verdad a secas, es decir, que un espectáculo que sea tan bueno, que todo ello parezca mentira.

La mayor maña, hoy día, es esta: el público tan pesimista, tan escéptico, tan desconfiado, que la verdad a secas, es decir, que un espectáculo que sea tan bueno, que todo ello parezca mentira.

La mayor maña, hoy día, es esta: el público tan pesimista, tan escéptico, tan desconfiado, que la verdad a secas, es decir, que un espectáculo que sea tan bueno, que todo ello parezca mentira.

La mayor maña, hoy día, es esta: el público tan pesimista, tan escéptico, tan desconfiado, que la verdad a secas, es decir, que un espectáculo que sea tan bueno, que todo ello parezca mentira.

"SE NECESITA UN EMBAJADOR", ES LA OBRA COMICA QUE SE ESTRENA HOY EN EL TEATRO SANTIAGO

Tres personajes a la pesca de un autor, subirá a escena en las dos funciones de hoy, La vermouth se completa con la pieza de Carlos Goycochea y Rogelio Cordone, titulada "Ya estoy en casa". La velada cuenta con la atracción de otro estreno en la clase de experimentos.

EL SABADO DEBUTA EN EL ESMERALDA LA COMPAÑIA DE VARIEDADES MARIA BLASCO (ESTILO REVISTA)

La cancionista española María Blasco, al frente de su compañía de variedades y revistas, hará su presentación en el teatro Esmeralda, en la noche del sábado, estrenando las revistas "Ramillete de María Blasco" y "Sonrisa de Iris".

A cargo de la excelente orquesta de este espectáculo está el maestro Matías López Cabral.

Junyent, el chansonnier Enrique Rando, el actor cómico Héctor Quintanilla, los bailarines españoles Heriberto y Ortega, la cancionista exótica La Parodi y diez chicas batacanas.

A cargo de la excelente orquesta de este espectáculo está el maestro Matías López Cabral.

Thomson, el más peligroso de todos los concursantes.

La empresa del Esmeralda ha ofrecido premios por valor de \$ 20.000 que se distribuirán entre los vencedores.

Teatro Casino San Cristóbal

En la noche de mañana jueves inaugurará su temporada de verano este nuevo local para espectáculos de variedades en el Fabelón del antiguo Restaurant del Cerro San Cristóbal.

El programa dará comienzo a las 22 horas, presentándose un conjunto de variedades, del cual forman parte como principales figuras, María Luisa Blasco, el Trío Internacional, Los Wilson y Los Sellers.

El desarrollo del espectáculo se alternará con la música ballable, prolongándose hasta la una de la madrugada, habiendo servido del Funticular hasta esa hora.

Teatro Santiago

COMPANIA RIOPLATENSE HOY.—MIÉRCOLES.—HOY VERMOUTH.—Grandioso programa: "YA ESTOY EN CASA" y "TRES PERSONAJES A LA PESCA DE UN AUTOR".

Noche.—Notable éxito de la Cia.: "TRES PERSONAJES A LA PESCA DE UN AUTOR".

Estreno cómico incomparable: "SE NECESITA UN EMBAJADOR", de Manuel Sofovich.

Viernes.—Función de gala en honor de María Esther Ducke. Entretenido: "Entre tantas anda el juego".

Debutaron anoche las negras limeñas en el Esmeralda

HOY TRABAJARÁN EN AMBAS FUNCIONES

A teatro lleno debutaron anoche en el Esmeralda las Negras Limeñas. Las cuatro negras y las dos blancas, Lucrécia Turralba y Olga Cáceres, se conquistaron desde el primer momento al público.

El mismo éxito tuvo el chansonnier exótico Johnny, en sus números.

Hoy actuarán en ambas funciones, desarrollando el siguiente programa:

Mi sombrero, conchabos, por Lucrécia; Las garzonas, por el conjunto; Canción, por Johnny; Yo quiero una mujer desnuda, por Lucrécia y el conjunto; Bailas, por Elena y Olga; Intermedio de música local; Ay, mamá Inés, rumba cubana (estreno absoluto); por Lucrécia; Johnny y el conjunto; Baila, por Olga; Hay, por Lucrécia y Johnny; Wan Piroway, por el conjunto; Baila española y El nuevo jazz.

En ambas funciones se exhibirá, además, una película.

Esta noche debutan en el Carrera Yola and Paul

BAILARINES ACROBATICOS

Después de su actuación en el Setiembre, realizada con éxito, desde hoy pasarán a actuar en el Carrera, Yola and Paul, bailarines acrobáticos.

El viernes beneficio de María Esther Ducke en el Santiago

La Compañía Rioplatense del teatro Santiago prepara un beneficio a su primera actriz cómica, señora María Esther Ducke, una de las favoritas de nuestro público.

Se estrenará en esta oportunidad el hermoso sainete de Alberto Vaccarezza, titulado "Entre tantas anda el juego", para dar término a la velada con un acto de concierto y variedades, a cargo de la festejada, sus compañeros y los aplaudidos artistas de las diversas salas de la capital.

LA MERI EN EL PRINCIPAL

MASANA EN LA NOCHE PARA SU FUNCION DE DESPEDIDA DE CHILE

Con sala llena, La Meri reapareció anoche en el Principal.

La eminente artista al presentarse al palco escénico fue saludada con una cariñosa ovación, prueba evidente de las simpatías que se conquistó con su actuación en nuestro primer coliseo.

La Meri en la función de anoche puso en programa lo más selecto de sus danzas, mereciendo la aprobación de la concurrencia; estas manifestaciones se singularizaron especialmente en el Nocturno op. No. 2.

En ambas funciones se exhibirá, además, una película.

REVISTAS DE CESAR SANCHEZ EN EL COLISEO

HOY DEBUT DEL CHANSONNIER ADOLFO GALLARDO CON "AGUANTE RICARDO", DE JUAN AROZAMENA Y "EL MUNDO EN CUATRO ZANCADAS"—EL SABADO REPRISSE DE "S. M. EL BATACLAN"

Hoy esta compañía presenta una doble atracción con el debut del chansonnier chileno Adolfo Gallardo, y el estreno del sainete "Aguante Ricardo", de Juan Arozamena.

Este sainete tiene números de batacón de lujo y donde tendrá anfitrión el campo de lucimiento Gallardo.

En segunda parte continúa en el cartel la revista de éxito, de Malbrán y Campaña, música del maestro Vidal.

LOS ESPECTACULOS DEL DR. JAVIER

Sigue actuando con éxito en la Sala Imperio el Dr. Javier.

Sus experiencias, a pesar de ser eminentemente teatrales, revisten en el fondo un carácter de interés científico que con justicia mantiene preocupada la atención del público.

El conjunto típico "Los huasos sureños"

INICIARA PROXIMAMENTE SUS ACTIVIDADES

Ha despertado interés en las empresas el anuncio de que el conjunto típico de "Los Huasos Sureños", compuesto por los guitarristas que estuvieron en Lima, ha resuelto presentarse ante los públicos santiaguinos en los diversos teatros de la capital.

Integran este conjunto Blanca Vargas, la arpista señora Elvira Calderón y la primera actriz del Conjunto Típico chileno, Alicia del Valle.

Maria Luisa Blasco

El viernes hará su presentación en el teatro Dieciocho la tonadillera española María Luisa Blasco.

Actuará desde ese día en combinación con el cine, que presentará producciones escogidas.

Díaz-Perdigueró vendrá pronto al Santiago

Según nos informa la Empresa Bouquet, vendrá pronto al Santiago esta Compañía. Entre los artistas se señalan a nuestros conocidos Arsenio Perdigueró, Mercedes Díaz, Conchita Buson, María Jaureguizar, Víctor Valdov y Manuel Albaladejo.

Para la temporada que esta compañía inaugurará en breve, a precios populares, en el teatro Santiago, se cuenta con un novedoso repertorio de zarzuelas, operetas y revistas.

La Jacqueline en el Recoleta

Continúa actuando con éxito en este teatro la simpática bailarina la Jacqueline.

Diariamente estrena nuevos números.

SPLENDID ¿Quo Vadis?

DIRECCION: MAX GLUCKSMANN
HOY ESPECIAL y NOCHE
SOLO PARA MAYORES DE 15 AÑOS

MINERVA
La segunda y última parte de
"EL JUDIO ERRANTE"
la magna obra de Eugenio Sué y que protagoniza Gabriel Gabrio, va hoy en las dos funciones de este teatro.

Esta sala popular de la calle San Pablo presenta hoy en ambas funciones la segunda y última parte de la famosa novela de Eugenio Sué, "El judío errante", y que protagoniza el gran Gabriel Gabrio.

IMPERIO-HOY EN NOCTURNA SIGUE EL ÉXITO DEL ASOMBRO DE SANTIAGO
Dr. JAVIER INTENSO DRAMA, POR THOMAS MEIGHAN SOLO PARA MAYORES DE 15 AÑOS
"Homicidio" EN ESPECIAL 6.40 Y NOCHE 9.40, EL CINE PRESENTA

POR ÚLTIMA VEZ, LA CREACION GENIAL DE
EMIL JANNINGS
ROTATIVOS \$ 1.20
El Monstruo DE LON CHANEY (SOLO PARA MAYORES DE 15 AÑOS)

M U S I C A

MUSICOS MODERNISTAS

Bueno, en todos los países, más o menos cultos del arte, los músicos, y especialmente los compositores, están divididos en dos grandes grupos: unos, podemos llamarlos conservadores, que admiten como obra estimable, únicamente la aceptada por la gruesa mayoría, y otros, los catalogados hoy día con el epíteto de modernistas, que con más independencia de criterio y mayor preparación, juzgan las producciones del presente, y del pasado, sin atender al valor circunstancial que ellas pongan de manifiesto, sino más bien, contemplando el fenómeno artístico sujeto a las transformaciones de aspecto casi orgánico que se manifiesta en cada cultura de cada período histórico del mundo civilizado. Y estas dos tendencias, la conservadora y la evolutiva, han dado margen, hoy como siempre, a luchas encarnizadas: lucha de aquellos que están satisfechos con su limitado predio, cultivado con elementos primitivos contra estos que desean ampliar su horizonte, ascendiendo por la abrupta montaña inexplorada cuyos taludes de punzantes aristas ponen a prueba muchos esfuerzos heroicos, muchas ansias de dividir una nueva colina, un árbol de fronda diferente o un fresco monumental.

Esta lucha se ha mantenido siempre. Y todos los grandes compositores que hoy día ocupan un puesto en la historia del arte, en vida de ellos mismos, han sido llamados sin excepción alguna de locos, estrafalarios o de modernistas por aquellos que no conciben la eficacia de un nuevo impulso creador, porque no poseen el valor ni la confianza que da la conciencia de sentirse fuerte. Todos conocemos las persecuciones sufridas por innumerables compositores españoles, de la edad media; eran procesados por el delito de usar el intervalo de tritono y más tarde por la osadía de emplear el acorde de séptima.

Por innovador de geniales concepciones sufrió Gluck durante toda su vida las intrigas de los plebeyos, Mozart, al estrenar su primera ópera, cuando aún no contaba con la conciencia de sentirse fuerte.

Un público entusiasta, llenaba completamente la sala, y tributo en estrepitosas aplausos al maestro Beethoven, al tenor Domingo, que cantó maravillosamente el aria del Nido, a Emma Orzoco, que hizo una América incomparable, y al barítono Moebis, que, como siempre, estuvo muy afortunado en su labor.

Para esta noche se anuncia "Traviata", la sentimental ópera de Verdi.

EL GRAN CIRCO DE FIERAS SIGLER

El viernes debuta en el Stadium Baquedano

El viernes de esta semana debuta en el precioso local del Stadium Baquedano el gran Circo de Fieras procedente de Buenos Aires, cuyo elenco es de primer orden. Figuran entre los elementos artistas de gran valor y cuyos números han sido aplaudidos en todo el mundo entero, que han recorrido esos hombres de plaza.

Viene en el elenco una troupe de japoneses cuyos números son sensacionales; además figura el tony Pepe, el hombre más chico del mundo.

Las fieras que traen son numerosas, figurando leones, tigres y muchos animales amaestrados.

El local será completamente reformado y su presentación será regia, colocándose alfombras en los palcos y sillones; además se colocará una carpa, para poder funcionar el Domingo en matiné.

Los precios han sido fijados lo más bajos por tener tanta capacidad en el local.

Mañana publicaremos el elenco completo de esta gran troupe.

EL PROGRESO TEATRAL DE SANTIAGO ESTA LIGADO AL CIRCUITO AURELIO LENZUELA Y CIA.

BILLIE EN ESPECIAL 6.40 Y NOCHE 9.40, EL CINE PRESENTA

O'Higgins SAN PABLO ESQ. CUMMING
El teatro grande que se hace chico con la gran
CIA. LIRICA CHILENA
HOY, A LAS 9.30
TRAVIATA (LA DAMA DE LAS CAMERAS)
Cantada por Clarisa Borgoño, Ilibaca y López.
Plata numerada, \$ 7, todas las filas.
La Compañía actuará en Santiago solamente hasta el Domingo.

Setiembre HOY PARA MAYORES
El calvario de las mujeres honestas y hermosas, asediadas por hombres sensuales y ricos.

Alhambra - HOY ESPECIAL Y NOCHE SOLO PARA MAYORES

La FIEBRE del ORO POR MARY BRYAN
LA SULTANA DEL DESIERTO POR DEBE DANIELS

Imperial - HOY ESPECIAL Y NOCHE SOLO PARA MAYORES

La MUJER ODIADA POR CLIVE BROWN
LA HERMANA SAN SABA

ANOCHÉ DEBUTO EN EL O'HIGGINS LA COMPAÑIA LIRICA CHILENA

HOY "TRAVIATA", CANTADA POR CLARISA BORGONO, ILIBACA Y MOEBIS, Y EL BARITONO ALBERTO LOPEZ

Los éxitos brillantes conseguidos por la Compañía Lirica Chilena en el Teatro Esmeralda, se han renovado anoche en el O'Higgins.

Un público entusiasta, llenaba completamente la sala, y tributo en estrepitosas aplausos al maestro Beethoven, al tenor Domingo, que cantó maravillosamente el aria del Nido, a Emma Orzoco, que hizo una América incomparable, y al barítono Moebis, que, como siempre, estuvo muy afortunado en su labor.

Para esta noche se anuncia "Traviata", la sentimental ópera de Verdi.

DIEZ DE JULIO

Hoy este teatro da en sus dos funciones

"GENOVEVA DE BRABANTE"

la inmortal obra basada en la más famosa leyenda de amor. Este poema a la virtud de la mujer hará llorar de emoción a quienes lo vean. Todo el despotismo de la Edad Media.

Hoy esta sala modelo de la Italia-Chilena, situada en la Avenida Diez de Julio 119, dará la inmortal adaptación cinematográfica de la vida de Genoveva de Brabante, cuyos tormentos y sacrificios han hecho que la Iglesia la canonice como santa.

AVENIDA Y FRANKLIN

Estos dos teatros presentan hoy la extraordinaria creación de Corine Griffith

"EL JARDIN DEL EDEN"

El Franklin da, además, "El vaquero tímido, por Hoot Gibson. Estos dos teatros presentan hoy una de las películas extraordinarias de estos últimos tiempos y que, además, tiene el mérito de haber sido protagonizada por una

"EL FANTASMA DE LA OPERA"

Por los colosales Lon Chaney, Mary Philbin y Norman Kerry, secundados por Cesare Gravigna, Edmundo Carwe y otras estrellas en número superior a cincuenta. En la interpretación de esta famosa novelización cinematográfica de Gastón Lerroux intervienen además cinco mil comparasas. Reconstrucción total en escenarios de la Ópera de París en un día de representación de "El Fausto". Lojo deslumbrante. Maravillosas escenas en colores. Visiones de París de noche desde la terraza de la Ópera de París. Las entradas son numeradas y ya están a la venta en la boletería de El Principal.

Pasado mañana la Universal estrenará en El Principal una copia nueva de las obras más grandiosas y monumentales estrenadas en Chile y la que ha dado las mayores entradas en todos los cines de Chile.

PROVIDENCIA

La sala del Providencia, hermosa y confortable local que atiende las bellas barridas de Los Leones, Providencia y Pedro de Valdivia, presenta en las funciones de hoy la más notable creación del cine Emil Jannings, "El camino de la carne".

Esta obra, llena de emoción y sentimiento, será acompañada con música apropiada por la orquesta del teatro.

LA COMPAÑIA MARIA BLASCO-IBIS

LLEGARA A SANTIAGO POR LA COMBINACION TRANSANDINA DEL VIERNES, PARA DEBUTAR EL

SABADO ESMERALDA

CON LAS MODERNAS, RAPIDAS ELEGANTES Y ENTRETENIDAS REVISTAS

RAMILLETE MARIA BLASCO

RANDO PETITE REVISTA

No se trata de la pequeña troupe que actuó algún tiempo, sino de un conjunto de primer orden, formado en España, y en el cual figuran además de BLASCO e IBIS, los siguientes valiosos elementos:

ENRIQUE RANDO

Primer fantasma y ex-director de los teatros Comedia, Ateneo e Hippodromo de Buenos Aires. Es el ídolo de la juventud valentiniana y de suma simpatía mundo femenino.

HECTOR QUINTANILLA

Ex-primero actor cómpico de los teatros Malpica, Avenida y otros, de Buenos Aires.

YUNGENT

Famoso excéntrico musical.

IBERIA-ORTEGA

Célebres bailarines españoles.

MARGARITA PADIN

Agraciada vedette cómica.

MATIAS LOPEZ, maestro director y concertador

10 CARAS Y CUERPOS MAS BONITOS DE SEGUNDAS TIPILES BAILARINAS

Trajes y decorados adquiridos del Moulin Rouge, Folies Bergères de París.

Es el gran espectáculo, además de DOLLIE Y PEREZ con que inician sus actividades CLARO Y PEREZ

COLISEO

(Arturo Prat y Avenida Matía)

EL TEATRO MAS ALEGRE Y CONCURRIDO

EXITO CLAMOROSO DE LA GRAN COMPAÑIA DE REVISTAS Y ZARZUELAS

ADOLFO GALLARDO CESAR SANCHEZ

HOY, VERMOUTH, 6.15; NOCHE, 9.30

10 a 11 a REPRESENTACION DEL EXITO DE MALBRAN Y CAMPANA

EL MUNDO EN ZANCADAS

ADENAS EN VERMOUTH, 7 a REPRESENTACION DE

EL HUACHO FATAL

Y EN NOCHE ESTRENO EN LA TEMPORADA DEL SAINETE REVISTAS DE GRAN RISA, DE JUAN AROZAMENA:

¡Aguántate Ricardo!

NUMEROS POR LAS HERMANAS AROZAMENA.— CACION MEXICANA POR SARITA GUASCH Y GUILLERMO BAZO. — COUPLES POR SUZETTE DRELIEX Y TANGOS POR ABELARDO FERRER

Once Interesantes Informaciones

CONTIENE LA NUEVA ACTUALIDAD "LA NACION" N.º 106

EDITADA POR ANDES FILM QUE EXHIBEN LOS TEATROS

SALA ORIENTE — FRANKLIN

SUMARIO:

SANTIAGO:

1.—Las carreras de autos en el Circuito Sur.
2.—El Sindicalismo en el biógrafo.
3.—El personaje del día (dibujo animado, por Espejo).
4.—El libro del día.
5.—Los apuros de D. Goyo (dibujo animado).
6.—El Embajador de Chile en Argentina, Excmo. señor E. Bermúdez, visita la Andes Film.
7.—Demostraciones de fakirismo.

VALPARAISO:

8.—Inauguración del Congreso Médico.
9.—La temporada de baños en Las Salinas, la playa de moda.

OSORNO:

10.—La Exposición Regional.
11.—La erupción del volcán Calbuco.

ACTUALIDAD "LA NACION" N.º 105

TEATRO ELECTRA

STADIUM BAQUEDANO

VIERNES 18 DE ENERO DE 1929

DEBUT DEL GRAN CIRCO de FIERAS SIGLER

COLOSAL ELENCO DE ARTISTAS DE PRIMER ORDEN

PROCEDENTE DE BUENOS AIRES

Gran colección de Fieras y animales amaestrados Regia presentación al público.

10 únicas funciones Reserve su entrada

Vea el programa

¿Un suero capaz de reemplazar a la sangre?

PARIS, 15.—El profesor Charles Richet comunicó a la Academia de Ciencias que el doctor León Wormet había descubierto un suero capaz de reemplazar a la sangre, con lo cual se eliminaría la necesidad de recurrir a las operaciones de transfusión de sangre. (U. P.).

ESTADOS UNIDOS

Aún nada sabe Coolidge acerca del nombramiento del Delegado a la Comisión de Peritos en Reparaciones.

NUEVA YORK, 15.—El órgano republicano "The New York Herald and Tribune" ha recibido de su corresponsal en Washington un despacho que dice:

"Estamos en situación de anunciar de fuente autorizada que Mr. Parker Gilbert proyecta renunciar su cargo de Asistente General de Pagos de Reparaciones a la brevedad posible, después de poner los datos que posee a disposición de los peritos de reparaciones que se reunirán en París en el mes de febrero."

El corresponsal hace notar las dificultades que se presentan para encontrar un sucesor a Mr. Gilbert. (U. P.).

WASHINGTON, 15.—En la Casa Blanca se dice que Mr. Coolidge carece de información con respecto al ciudadano norteamericano que será nombrado para formar parte de la Conferencia de Peritos de Reparaciones.

Mr. Coolidge ha indicado que los nombramientos serán hechos y anunciados por los países extranjeros interesados. (U. P.).

Habría estallado un conflicto revolucionario en Honduras.

WASHINGTON, 15.—En los círculos diplomáticos ha circulado el rumor de que se habría producido un movimiento revolucionario en Honduras, movimiento que habría estallado con motivo de la inauguración del período del nuevo Presidente de la República, que se efectuará el 1.º de febrero.

El nuevo Presidente pertenece al partido liberal.

La Legación de Honduras cableografió al Ministerio de Relaciones de su país, pidiendo una información oficial.

Los rumores de revolución en Honduras han circulado durante todo el día de hoy, y según parece, se basan en informaciones privadas, que indican que algunos extranjeros han abandonado ya el país.

Las dificultades se deben, al parecer, al rechazo del partido conservador de aceptar la victoria de los liberales en las recientes elecciones que, según alegan los conservadores, no fueron serias. (U. P.).

EL "LOS ANGELES" REGRESO A LAKEHURST.

WASHINGTON, 15.—El dirigible "Los Angeles" que ayer despegó de Port Saint Joe, a las 11:20 con destino a Lakehurst.

El Departamento de Marina informa que el dirigible pasó sobre Charlotte, Carolina del Norte, a las 13 horas de ayer. (U. P.).

LAKEHURST, 15.—El dirigible "Los Angeles" llegó a las 13 de la madrugada, de regreso de su crucero a Florida, y fue guardado en su hangar. (U. P.).

EL 10 HUBO EN NICARAGUA UNA ESCARAMUZA ENTRE SOLDADOS DE MARINA NORTEAMERICANOS Y REBELDES.

WASHINGTON, 15.—El comandante ayudante del cuerpo de soldados de marina, brigadier general B. H. Fuller, ha declarado que el 10 del presente se libró una escaramuza en Nicaragua, en la cual resultaron heridos un soldado de marina y dos guardias nacionales. Agregó que este hecho "no indica que exista un levantamiento organizado del bandaje".

Añadió que ocasionalmente se hacía fuego contra los soldados de marina por individuos emboscados, aunque el caso del 10 del presente era el primero que se producía después de las elecciones. (U. P.).

PERISTEN EN EL CENTRO-OESTE LAS TEMPERATURAS INFERIORES A CERO GRADO.

CHICAGO, 15.—Se informa que otras 5 personas han muerto en diversas ciudades del centro-este, donde persisten las temperaturas inferiores a cero grado.

El tiempo frío en la ciudad de Nueva York cedió en intensidad, después de haber causado la muerte de 4 personas en dos días. (U. P.).

4.ª CONFERENCIA ANUAL SOBRE LAS CAUSAS Y REMEDIOS DE LA GUERRA.

WASHINGTON, 15.—Se inauguró la cuarta conferencia anual sobre las causas y remedios de la guerra.

El profesor Edwin M. Borchard, de la Universidad de Yale, pronunció un discurso en el cual calificó a las tarifas aduaneras como "instrumento económico de hostilidad contra los productores más favorecidos o más eficientes".

Los delegados asistentes a la Conferencia representan a 12 millones de miembros de diversas organizaciones. (U. P.).

DOS EXPLOSIONES EN UNA MINA DE CARBON CAUSARON UN MUERTO, SEIS PERSONAS CON GRAVES QUEMADURAS Y 21 SEPULTOS.

CLEVELAND, 15.—Se anuncia que a consecuencia de dos explosiones ocurridas en una mina de la Shart Continental Coal Company, en Riverside, Virginia Oriental, resultaron un obrero muerto, seis con graves quemaduras y veintinueve sepultados.

Durante la primera explosión había solamente siete obreros en la mina, de los cuales uno había resultado muerto, logrando escapar los otros seis, cuando descendió la cantidad de salvataje se produjo la otra explosión. (U. P.).

En Barrow-in-Furness, Inglaterra, fueron botados ayer dos nuevos submarinos para la Armada Chilena

Una de estas naves fué bautizada con el nombre de "Capitán Thompson" y la otra, con el de "Almirante Simpson". — La ceremonia de la botadura. — Estos sumergibles son el 151.º y el 152.º construidos en Barrow-in-Furness, respectivamente. — El director de los armeros anunció que Chile había ordenado la construcción de un buque-madre para estos submarinos.

La travesía del Atlántico en bote salvavidas

CORUSA, 15.—A fin de reponer las cartas geográficas que le arrebató un temporal en el Golfo de Vizcaya, llegó a este puerto el bote a vela insumergible "Shutervær", tripulado por su inventor y por otros dos marinos holandeses, quienes vienen de Rotterdam en viaje a Nueva York. (U. P.).

FRANCIA

MURIO EL PROFESOR FERNANDEZ VIDAL.

PARIS, 15.—Falleció el profesor Fernán Vidá, de 47 años de edad, miembro de la Academia de Ciencias, famoso en toda Europa, especialmente por sus investigaciones sobre la fiebre tifosa. (U. P.).

Se reanudó la guerra civil en los alrededores de la capital afgana

El leader rebelde Bacha Saak proyecta conquistar a Kabul, a pesar de la abdicación de Amanullah. — La esposa del ex-Monarca, Sourya, es hermana de la nueva Soberana.

SE DICE QUE AMANULLAH BUSCARIA LA AYUDA DE ALGUNAS TRIBUS PARA APODERARSE DEL TRONO.

ALAHABAD, 15.—Las últimas informaciones recibidas de Kabul dicen que el Rey Amanullah abdicó para evitar nuevos derramamientos de sangre.

El pueblo ha recibido con satisfacción el acceso del Rey Amanullah al trono y los combates han cesado. (U. P.).

LONDRES, 15.—"The Daily News", dice que el nuevo Rey de Afganistán ha sido ya proclamado en Kabul. (U. P.).

LONDRES, 15.—El redactor diplomático de "The Morning Post" ha entendido que la exigencia principal de las tribus rebeldes de Afganistán es el destierro de la Reina Sourya, porque la suponen instigadora del programa de occidente. (U. P.).

Se tiene entendido que el Gobierno de Kabul ha enviado a los enviados de Afganistán en las demás capitales instrucciones en el sentido de dar seguridad a los afganos a los Gobiernos ante los cuales están acreditados. (U. P.).

LONDRES, 15.—Se ha sabido que la nueva Reina de Afganistán es hermana de la ex-Reina Sourya. (U. P.).

Los afganos que residen en Londres dicen que la costumbre musulmana prohíbe que se divulgue el nombre de la Soberana.

LONDRES, 15.—Informaciones procedentes de Delhi hacen saber que se ha reanudado la lucha cerca de Kabul y que Bacha Saak proyecta atacar a la capital a pesar de la abdicación de Amanullah Khan.

Se cree que este último buscará la ayuda de las tribus afganas, con tal de que se le permita conquistar el trono. (U. P.).

LONDRES, 15.—El Ministerio de Relaciones Exteriores ha confirmado la noticia de que se desfiló una batalla cerca de Kabul, y que la Legación británica se encuentra en peligro, pues está situada en la misma línea del fuego. (U. P.).

LONDRES, 15.—Se ha sabido que la nueva Reina de Afganistán es hermana de la ex-Reina Sourya. (U. P.).

Los afganos que residen en Londres dicen que la costumbre musulmana prohíbe que se divulgue el nombre de la Soberana.

LONDRES, 15.—Informaciones procedentes de Delhi hacen saber que se ha reanudado la lucha cerca de Kabul y que Bacha Saak proyecta atacar a la capital a pesar de la abdicación de Amanullah Khan.

Se cree que este último buscará la ayuda de las tribus afganas, con tal de que se le permita conquistar el trono. (U. P.).

LONDRES, 15.—El Ministerio de Relaciones Exteriores ha confirmado la noticia de que se desfiló una batalla cerca de Kabul, y que la Legación británica se encuentra en peligro, pues está situada en la misma línea del fuego. (U. P.).

LONDRES, 15.—Se ha sabido que la nueva Reina de Afganistán es hermana de la ex-Reina Sourya. (U. P.).

Los afganos que residen en Londres dicen que la costumbre musulmana prohíbe que se divulgue el nombre de la Soberana.

LONDRES, 15.—Informaciones procedentes de Delhi hacen saber que se ha reanudado la lucha cerca de Kabul y que Bacha Saak proyecta atacar a la capital a pesar de la abdicación de Amanullah Khan.

Se cree que este último buscará la ayuda de las tribus afganas, con tal de que se le permita conquistar el trono. (U. P.).

LONDRES, 15.—El Ministerio de Relaciones Exteriores ha confirmado la noticia de que se desfiló una batalla cerca de Kabul, y que la Legación británica se encuentra en peligro, pues está situada en la misma línea del fuego. (U. P.).

LONDRES, 15.—Se ha sabido que la nueva Reina de Afganistán es hermana de la ex-Reina Sourya. (U. P.).

Los afganos que residen en Londres dicen que la costumbre musulmana prohíbe que se divulgue el nombre de la Soberana.

LONDRES, 15.—Informaciones procedentes de Delhi hacen saber que se ha reanudado la lucha cerca de Kabul y que Bacha Saak proyecta atacar a la capital a pesar de la abdicación de Amanullah Khan.

Se cree que este último buscará la ayuda de las tribus afganas, con tal de que se le permita conquistar el trono. (U. P.).

LONDRES, 15.—El Ministerio de Relaciones Exteriores ha confirmado la noticia de que se desfiló una batalla cerca de Kabul, y que la Legación británica se encuentra en peligro, pues está situada en la misma línea del fuego. (U. P.).

LONDRES, 15.—Se ha sabido que la nueva Reina de Afganistán es hermana de la ex-Reina Sourya. (U. P.).

Los afganos que residen en Londres dicen que la costumbre musulmana prohíbe que se divulgue el nombre de la Soberana.

BARROW-IN-FURNESS, 15.

En la tarde de hoy fueron lanzados al agua los submarinos chilenos "Capitán Thompson" y "Almirante Simpson". (U. P.).

BARROW-IN-FURNESS, 15.—El sub-marino "Capitán Thompson" fué lanzado al agua, sirviéndole de madrina la señora de H. H. Hume, esposa del comandante del sub-marino "Capitán O'Brien".

La hija del Embajador de Chile, señorita Hume, fué madrina del "Almirante Simpson".

Ambos submarinos son análogos en clase a los construídos para las armadas británica y australiana. (U. P.).

BARROW-IN-FURNESS, 15.—Los submarinos chilenos fueron lanzados al agua en los astilleros Vickers Armstrong, aprovechando la misma marea que en otra ocasión, hace 20 años, sirvió para lanzar juntos a dos submarinos.

La ceremonia de hoy fué única, pues los desplazamientos de los barcos lanzados hoy son cinco veces superiores al que tenían los de hace 20 años. (U. P.).

BARROW-IN-FURNESS, 15.—Los submarinos chilenos lanzados hoy son el 151.º y el 152.º botados al agua en Barrow-in-Furness.

La ceremonia de la bendición fué oficiada por el Reverendo E. Clark, de Preston, ayudado por los Reverendos Calderbank y Gore.

El acto fué presenciado por numerosos público, incluso el representante diplomático de Chile, señor Hume, el almirante Costa Pelá, numerosos oficiales de las armadas británica y chilena y el personal de la Legación de Chile en Londres.

Después de los lanzamientos, se sirvió un almuerzo presidido por el comandante A. Trevor Dawson, quien asignó recuerdos a la señorita Hume y a la señora Arroyo.

Los oradores que hablaron durante el banquete declararon que las cordiales relaciones entre Gran Bretaña y Chile habían aumentado considerablemente en el siglo pasado y prometían ser más íntimas en el futuro.

El comandante C. W. Craven, director gerente de los astilleros Vickers Armstrong, anunció que el Gobierno chileno había ordenado la construcción de un buque madre para submarinos. (U. P.).

El primer nombre de la Soberana. (U. P.).

LONDRES, 15.—Informaciones procedentes de Delhi hacen saber que se ha reanudado la lucha cerca de Kabul y que Bacha Saak proyecta atacar a la capital a pesar de la abdicación de Amanullah Khan.

Se cree que este último buscará la ayuda de las tribus afganas, con tal de que se le permita conquistar el trono. (U. P.).

LONDRES, 15.—El Ministerio de Relaciones Exteriores ha confirmado la noticia de que se desfiló una batalla cerca de Kabul, y que la Legación británica se encuentra en peligro, pues está situada en la misma línea del fuego. (U. P.).

LONDRES, 15.—Se ha sabido que la nueva Reina de Afganistán es hermana de la ex-Reina Sourya. (U. P.).

Los afganos que residen en Londres dicen que la costumbre musulmana prohíbe que se divulgue el nombre de la Soberana.

LONDRES, 15.—Informaciones procedentes de Delhi hacen saber que se ha reanudado la lucha cerca de Kabul y que Bacha Saak proyecta atacar a la capital a pesar de la abdicación de Amanullah Khan.

Se cree que este último buscará la ayuda de las tribus afganas, con tal de que se le permita conquistar el trono. (U. P.).

LONDRES, 15.—El Ministerio de Relaciones Exteriores ha confirmado la noticia de que se desfiló una batalla cerca de Kabul, y que la Legación británica se encuentra en peligro, pues está situada en la misma línea del fuego. (U. P.).

LONDRES, 15.—Se ha sabido que la nueva Reina de Afganistán es hermana de la ex-Reina Sourya. (U. P.).

Los afganos que residen en Londres dicen que la costumbre musulmana prohíbe que se divulgue el nombre de la Soberana.

LONDRES, 15.—Informaciones procedentes de Delhi hacen saber que se ha reanudado la lucha cerca de Kabul y que Bacha Saak proyecta atacar a la capital a pesar de la abdicación de Amanullah Khan.

Se cree que este último buscará la ayuda de las tribus afganas, con tal de que se le permita conquistar el trono. (U. P.).

LONDRES, 15.—El Ministerio de Relaciones Exteriores ha confirmado la noticia de que se desfiló una batalla cerca de Kabul, y que la Legación británica se encuentra en peligro, pues está situada en la misma línea del fuego. (U. P.).

LONDRES, 15.—Se ha sabido que la nueva Reina de Afganistán es hermana de la ex-Reina Sourya. (U. P.).

Los afganos que residen en Londres dicen que la costumbre musulmana prohíbe que se divulgue el nombre de la Soberana.

LONDRES, 15.—Informaciones procedentes de Delhi hacen saber que se ha reanudado la lucha cerca de Kabul y que Bacha Saak proyecta atacar a la capital a pesar de la abdicación de Amanullah Khan.

Se cree que este último buscará la ayuda de las tribus afganas, con tal de que se le permita conquistar el trono. (U. P.).

LONDRES, 15.—El Ministerio de Relaciones Exteriores ha confirmado la noticia de que se desfiló una batalla cerca de Kabul, y que la Legación británica se encuentra en peligro, pues está situada en la misma línea del fuego. (U. P.).

LONDRES, 15.—Se ha sabido que la nueva Reina de Afganistán es hermana de la ex-Reina Sourya. (U. P.).

Los afganos que residen en Londres dicen que la costumbre musulmana prohíbe que se divulgue el nombre de la Soberana.

LONDRES, 15.—Informaciones procedentes de Delhi hacen saber que se ha reanudado la lucha cerca de Kabul y que Bacha Saak proyecta atacar a la capital a pesar de la abdicación de Amanullah Khan.

Se cree que este último buscará la ayuda de las tribus afganas, con tal de que se le permita conquistar el trono. (U. P.).

LONDRES, 15.—El Ministerio de Relaciones Exteriores ha confirmado la noticia de que se desfiló una batalla cerca de Kabul, y que la Legación británica se encuentra en peligro, pues está situada en la misma línea del fuego. (U. P.).

BOLIVIA

Un acto de arrojo. Presidente de la República. La Paz, 15.—El presidente de la República, don José Gutiérrez Uruquiza, se presentó a un acto de arrojo en la Plaza de Armas, a las 10 de la mañana, con motivo de la inauguración del período presidencial. (U. P.).

La Paz, 15.—El presidente de la República, don José Gutiérrez Uruquiza, se presentó a un acto de arrojo en la Plaza de Armas, a las 10 de la mañana, con motivo de la inauguración del período presidencial. (U. P.).

La Paz, 15.—El presidente de la República, don José Gutiérrez Uruquiza, se presentó a un acto de arrojo en la Plaza de Armas, a las 10 de la mañana, con motivo de la inauguración del período presidencial. (U. P.).

La Paz, 15.—El presidente de la República, don José Gutiérrez Uruquiza, se presentó a un acto de arrojo en la Plaza de Armas, a las 10 de la mañana, con motivo de la inauguración del período presidencial. (U. P.).

La Paz, 15.—El presidente de la República, don José Gutiérrez Uruquiza, se presentó a un acto de arrojo en la Plaza de Armas, a las 10 de la mañana, con motivo de la inauguración del período presidencial. (U. P.).

La Paz, 15.—El presidente de la República, don José Gutiérrez Uruquiza, se presentó a un acto de arrojo en la Plaza de Armas, a las 10 de la mañana, con motivo de la inauguración del período presidencial. (U. P.).

La Paz, 15.—El presidente de la República, don José Gutiérrez Uruquiza, se presentó a un acto de arrojo en la Plaza de Armas, a las 10 de la mañana, con motivo de la inauguración del período presidencial. (U. P.).

La Paz, 15.—El presidente de la República, don José Gutiérrez Uruquiza, se presentó a un acto de arrojo en la Plaza de Armas, a las 10 de la mañana, con motivo de la inauguración del período presidencial. (U. P.).

La Paz, 15.—El presidente de la República, don José Gutiérrez Uruquiza, se presentó a un acto de arrojo en la Plaza de Armas, a las 10 de la mañana, con motivo de la inauguración del período presidencial. (U. P.).

La Paz, 15.—El presidente de la República, don José Gutiérrez Uruquiza, se presentó a un acto de arrojo en la Plaza de Armas, a las 10 de la mañana, con motivo de la inauguración del período presidencial. (U. P.).

La Paz, 15.—El presidente de la República, don José Gutiérrez Uruquiza, se presentó a un acto de arrojo en la Plaza de Armas, a las 10 de la mañana, con motivo de la inauguración del período presidencial. (U. P.).

La Paz, 15.—El presidente de la República, don José Gutiérrez Uruquiza, se presentó a un acto de arrojo en la Plaza de Armas, a las 10 de la mañana, con motivo de la inauguración del período presidencial. (U. P.).

La Paz, 15.—El presidente de la República, don José Gutiérrez Uruquiza, se presentó a un acto de arrojo en la Plaza de Armas, a las 10 de la mañana, con motivo de la inauguración del período presidencial. (U. P.).

La Paz, 15.—El presidente de la República, don José Gutiérrez Uruquiza, se presentó a un acto de arrojo en la Plaza de Armas, a las 10 de la mañana, con motivo de la inauguración del período presidencial. (U. P.).

La Paz, 15.—El presidente de la República, don José Gutiérrez Uruquiza, se presentó a un acto de arrojo en la Plaza de Armas, a las 10 de la mañana, con motivo de la inauguración del período presidencial. (U. P.).

La Paz, 15.—El presidente de la República, don José Gutiérrez Uruquiza, se presentó a un acto de arrojo en la Plaza de Armas, a las 10 de la mañana, con motivo de la inauguración del período presidencial. (U. P.).

La Paz, 15.—El presidente de la República, don José Gutiérrez Uruquiza, se presentó a un acto de arrojo en la Plaza de Armas, a las 10 de la mañana, con motivo de la inauguración del período presidencial. (U. P.).

La Paz, 15.—El presidente de la República, don José Gutiérrez Uruquiza, se presentó a un acto de arrojo en la Plaza de Armas, a las 10 de la mañana, con motivo de la inauguración del período presidencial. (U. P.).

La Paz, 15.—El presidente de la República, don José Gutiérrez Uruquiza, se presentó a un acto de arrojo en la Plaza de Armas, a las 10 de la mañana, con motivo de la inauguración del período presidencial. (U. P.).

La Paz, 15.—El presidente de la República, don José Gutiérrez Uruquiza, se presentó a un acto de arrojo en la Plaza de Armas, a las 10 de la mañana, con motivo de la inauguración del período presidencial. (U. P.).

La Paz, 15.—El presidente de la República, don José Gutiérrez Uruquiza, se presentó a un acto de arrojo en la Plaza de Armas, a las 10 de la mañana, con motivo de la inauguración del período presidencial. (U. P.).

La Paz, 15.—El presidente de la República, don José Gutiérrez Uruquiza, se presentó a un acto de arrojo en la Plaza de Armas, a las 10 de la mañana, con motivo de la inauguración del período presidencial. (U. P.).

La Paz, 15.—El presidente de la República, don José Gutiérrez Uruquiza, se presentó a un acto de arrojo en la Plaza de Armas, a las 10 de la mañana, con motivo de la inauguración del período presidencial. (U. P.).

La Paz, 15.—El presidente de la República, don José Gutiérrez Uruquiza, se presentó a un acto de arrojo en la Plaza de Armas, a las 10 de la mañana, con motivo de la inauguración del período presidencial. (U. P.).

La Paz, 15.—El presidente de la República, don José Gutiérrez Uruquiza, se presentó a un acto de arrojo en la Plaza de Armas, a las 10 de la mañana, con motivo de la inauguración del período presidencial. (U. P.).

La Paz, 15.—El presidente de la República, don José Gutiérrez Uruquiza, se presentó a un acto de arrojo en la Plaza de Armas, a las 10 de la mañana, con motivo de la inauguración del período presidencial. (U. P.).

La Paz, 15.—El presidente de la República, don José Gutiérrez Uruquiza, se presentó a un acto de arrojo en la Plaza de Armas, a las 10 de la mañana, con motivo de la inauguración del período presidencial. (U. P.).

La Paz, 15.—El presidente de la República, don José Gutiérrez Uruquiza, se presentó a un acto de arrojo en la Plaza de Armas, a las 10 de la mañana, con motivo de la inauguración del período presidencial. (U. P.).

La Paz, 15.—El presidente de la República, don José Gutiérrez Uruquiza, se presentó a un acto de arrojo en la Plaza de Armas, a las 10 de la mañana, con motivo de la inauguración del período presidencial. (U. P.).

La Paz, 15.—El presidente de la República, don José Gutiérrez Uruquiza, se presentó a un acto de arrojo en la Plaza de Armas, a las 10 de la mañana, con motivo de la inauguración del período presidencial. (U. P.).

La Paz, 15.—El presidente de la República, don José Gutiérrez Uruquiza, se presentó a un acto de arrojo en la Plaza de Armas, a las 10 de la mañana, con motivo de la inauguración del período presidencial. (U. P.).

La Paz, 15.—El presidente de la República, don José Gutiérrez Uruquiza, se presentó a un acto de arrojo en la Plaza de Armas, a las 10 de la mañana, con motivo de la inauguración del período presidencial. (U. P.).

La Paz, 15.—El presidente de la República, don José Gutiérrez Uruquiza, se presentó a un acto de arrojo en la Plaza de Armas, a las 10 de la mañana, con motivo de la inauguración del período presidencial. (U. P.).

La Paz, 15.—El presidente de la República, don José Gutiérrez Uruquiza, se presentó a un acto de arrojo en la Plaza de Armas, a las 10 de la mañana, con motivo de la inauguración del período presidencial. (U. P.).

La Paz, 15.—El presidente de la República, don José Gutiérrez Uruquiza, se presentó a un acto de arrojo en la Plaza de Armas, a las 10 de la mañana, con motivo de la inauguración del período presidencial. (U. P.).

La Paz, 15.—El presidente de la República, don José Gutiérrez Uruquiza, se presentó a un acto de arrojo en la Plaza de Armas, a las 10 de la mañana, con motivo de la inauguración del período presidencial. (U. P.).

URUGUAY

"El Día" de Montevideo publica un supuesto plan de batalla.

DEL GENERAL ALEMAN KUNDT DEL EJERCITO BOLIVIANO.

MONTevideo, 15.—"El Día" publica en líneas generales un pretendido plan que el general Kundt, del ejército boliviano, habría preparado para el caso de un conflicto con el Paraguay.

El diario nombrado dice que el texto del plan comprende 15 hojas en papel oficial, que contiene todos los detalles necesarios para la ejecución del plan y para afrontar las situaciones hipotéticas que el mismo podría producir. (U. P.).

EL EMBAJADOR CHILENO EN BOGOTÁ, SEÑOR RIVERA, HA SIDO RECIBIDO POR EL PRESIDENTE DE LA REPÚBLICA, DON JOSÉ VARGAS.

BOGOTÁ, 15.—El Embajador de Chile, señor Rivera, ha sido recibido por el presidente de la República, don José Vargas, a las 10 de la mañana, con motivo de la inauguración del período presidencial. (U. P.).

BOGOTÁ, 15.—El Embajador de Chile, señor Rivera, ha sido recibido por el presidente de la República, don José Vargas, a las 10 de la mañana, con motivo de la inauguración del período presidencial. (U. P.).

BOGOTÁ, 15.—El Embajador de Chile, señor Rivera, ha sido recibido por el presidente de la República, don José Vargas, a las 10 de la mañana, con motivo de la inauguración del período presidencial. (U. P.).

BOGOTÁ, 15.—El Embajador de Chile, señor Rivera, ha sido recibido por el presidente de la República, don José Vargas, a las 10 de la mañana, con motivo de la inauguración del período presidencial. (U. P.).

BOGOTÁ, 15

En el Teatro Municipal se rendirá mañana un homenaje al Embajador de España

EL ACTO SERÁ PRESIDIDO POR EL MINISTRO DE RELACIONES

En el Teatro Municipal se llevará a efecto mañana jueves una gran velada organizada por los obreros y sociedades culturales de la capital en honor del Embajador de España en Chile, Excmo. señor Santiago Menéndez de Vigo, con motivo de su próximo viaje a Cuba, donde asumirá la representación diplomática de su patria ante el Gobierno de ese país.

El alcantarillado domiciliario en Cartagena

Las obras de alcantarillado de Cartagena, después de haber sido declaradas de utilidad pública por el Departamento de Explotación de Hidráulica, se han puesto a ejecución.

Erogaciones recibidas en "La Nación"

Erogaciones recibidas por el Departamento de Explotación de Hidráulica de la Colonia Israelita de Pampa Unión, \$ 225.

El Departamento de Explotación de Hidráulica terminó su memoria anual

TUVO UNA ENTRADA DE \$ 1.074.268,13

El Departamento de Explotación de Hidráulica ha terminado de confeccionar su memoria anual, la cual se encuentra en la oficina del jefe del departamento para su aprobación.

Exito del empréstito interno

QUEDÓ SOBRESUSCRITO

Las cifras definitivas del gran empréstito interno por 50 millones de pesos para obras públicas, están ya en poder del Sindicato de Bancos y podemos informar lo siguiente: Las suscripciones totales llegaron a \$ 69.531.000. De estas el Sindicato acordó, con la aprobación del Gobierno, rechazar un pedido grande de

La inscripción en los registros militares

EL 31 TERMINA EL PLAZO PARA QUE SE INSCRIBAN LOS NA- CIDOS EN 1900

El 31 del presente mes termina el plazo dentro del cual deben inscribirse en los registros militares, los ciudadanos nacidos el año 1900. Aquellos que por alguna causa no estén en situación de postergar su servicio militar o eximirse de él, deberán hacerlo antes de la fecha indicada, para evitar la inscripción posterior a la inscripción.

Las Enfermeras Visitadoras tienen pases libres en los Autobus

NOTA DE AGRADECIMIENTO AL SEÑOR RAUL BELLONI

La Asociación Central de Empleadas de Autobuses de Santiago ha concedido a las enfermeras visitadoras pases libres para sus viajes de trabajo. Este acto de solidaridad es muy apreciado por las enfermeras, quienes en su labor de servicio a la comunidad, necesitan desplazarse con facilidad.

Títulos de Propiedades

LOS RECONOCIDOS POR FOMENTO El Ministerio de Fomento ha reconocido la validez de los siguientes títulos de propiedades, respecto al Fisco: De don Eusebio Villalobos, denominado el Salitro, en el departamento de Villarica; a don Nicanor Cereceda, de una finca situada en el lugar Pailón, del departamento de Villarica; a don Ruperto Faundez, de la finca El Carmen, en Gorbea; a don Candelario Zapata, del predio Santa Cruz, ubicado en Huastilla, del departamento de Linares; a don Juan de la Cruz Rivas Becerra, de una finca situada en la subdelegación de Gorbea; a don Jorge Blachoff, de la finca N.º 20, ubicada en el departamento de Linares; a don José de la Cruz Riquelme, del predio Santa Juana, en la comuna de Gorbea; y a don Santiago Monberg, de 800 hectáreas en el departamento de Temuco.

El tiempo en provincias

Ayer estuvo nublado en Copiapo, Serena, Valparaíso, Temuco y Puerto Montt.

En el resto del país hizo buen tiempo.

En el resto del país hizo buen tiempo.

En el resto del país hizo buen tiempo.

En el resto del país hizo buen tiempo.

En el resto del país hizo buen tiempo.

En el resto del país hizo buen tiempo.

En el resto del país hizo buen tiempo.

En el resto del país hizo buen tiempo.

Por los preparativos que se hacen para este acto, el Embajador de España, Excmo. señor Santiago Menéndez de Vigo, ha enviado un telegrama al Excmo. señor don Santiago Menéndez de Vigo, Embajador de España.

Es brillante el resultado del balance de la Caja Nacional de Ahorros

EL AÑO QUE ACABA DE TERMINAR SUPERO EN MAS DE 66 MILLONES DE PESOS A LOS DEPOSITOS DE 1927.— LAS UTILIDADES ALCANZARON A \$ 1.273.380,70

El ejercicio financiero de la Caja Nacional de Ahorros ha cerrado el 31 de diciembre último en forma altamente satisfactoria para la institución. Recordando el resumen general de su balance último, se ve a la vez el considerable aumento de los depósitos hechos durante 1928, comparado con los del año anterior. Este hecho demuestra que las campañas en favor del ahorro, llevadas a cabo por la Caja, han producido su fruto a lo largo de todo el año y que las familias de todas las condiciones sociales han con-

prendido la importancia que tiene esta previsión para la vida del hogar. Por otra parte, la Caja apoya sus inversiones en bonos de Crédito Hipotecario y con estas inversiones están garantizadas por el Estado, resulta que se beneficia con los propios impuestos con sus utilidades. El giro de la Caja Nacional de Ahorros es amorosamente popular y se refleja en las numerosas facilidades que otorga a sus imponentes de medianos recursos, compra de préstamos hipotecarios, compra de

propiedades edificadas y la formación de un fondo de emergencias para casos de necesidad. Damos a continuación el resumen general del último balance:

DEPOSITOS
El 31 de diciembre de 1928 la Caja cerró con un total de depósitos de \$ 471.794.082,54 y en igual fecha el año 1927 registró por este concepto 408.025.642,12

El 31 de diciembre de 1928 la Caja cerró con un total de depósitos de \$ 471.794.082,54 y en igual fecha el año 1927 registró por este concepto 408.025.642,12

El 31 de diciembre de 1928 la Caja cerró con un total de depósitos de \$ 471.794.082,54 y en igual fecha el año 1927 registró por este concepto 408.025.642,12

El 31 de diciembre de 1928 la Caja cerró con un total de depósitos de \$ 471.794.082,54 y en igual fecha el año 1927 registró por este concepto 408.025.642,12

El 31 de diciembre de 1928 la Caja cerró con un total de depósitos de \$ 471.794.082,54 y en igual fecha el año 1927 registró por este concepto 408.025.642,12

El 31 de diciembre de 1928 la Caja cerró con un total de depósitos de \$ 471.794.082,54 y en igual fecha el año 1927 registró por este concepto 408.025.642,12

El 31 de diciembre de 1928 la Caja cerró con un total de depósitos de \$ 471.794.082,54 y en igual fecha el año 1927 registró por este concepto 408.025.642,12

El 31 de diciembre de 1928 la Caja cerró con un total de depósitos de \$ 471.794.082,54 y en igual fecha el año 1927 registró por este concepto 408.025.642,12

El 31 de diciembre de 1928 la Caja cerró con un total de depósitos de \$ 471.794.082,54 y en igual fecha el año 1927 registró por este concepto 408.025.642,12

El 31 de diciembre de 1928 la Caja cerró con un total de depósitos de \$ 471.794.082,54 y en igual fecha el año 1927 registró por este concepto 408.025.642,12

El 31 de diciembre de 1928 la Caja cerró con un total de depósitos de \$ 471.794.082,54 y en igual fecha el año 1927 registró por este concepto 408.025.642,12

El 31 de diciembre de 1928 la Caja cerró con un total de depósitos de \$ 471.794.082,54 y en igual fecha el año 1927 registró por este concepto 408.025.642,12

El 31 de diciembre de 1928 la Caja cerró con un total de depósitos de \$ 471.794.082,54 y en igual fecha el año 1927 registró por este concepto 408.025.642,12

El 31 de diciembre de 1928 la Caja cerró con un total de depósitos de \$ 471.794.082,54 y en igual fecha el año 1927 registró por este concepto 408.025.642,12

El 31 de diciembre de 1928 la Caja cerró con un total de depósitos de \$ 471.794.082,54 y en igual fecha el año 1927 registró por este concepto 408.025.642,12

El 31 de diciembre de 1928 la Caja cerró con un total de depósitos de \$ 471.794.082,54 y en igual fecha el año 1927 registró por este concepto 408.025.642,12

El 31 de diciembre de 1928 la Caja cerró con un total de depósitos de \$ 471.794.082,54 y en igual fecha el año 1927 registró por este concepto 408.025.642,12

El 31 de diciembre de 1928 la Caja cerró con un total de depósitos de \$ 471.794.082,54 y en igual fecha el año 1927 registró por este concepto 408.025.642,12

El 31 de diciembre de 1928 la Caja cerró con un total de depósitos de \$ 471.794.082,54 y en igual fecha el año 1927 registró por este concepto 408.025.642,12

El 31 de diciembre de 1928 la Caja cerró con un total de depósitos de \$ 471.794.082,54 y en igual fecha el año 1927 registró por este concepto 408.025.642,12

El 31 de diciembre de 1928 la Caja cerró con un total de depósitos de \$ 471.794.082,54 y en igual fecha el año 1927 registró por este concepto 408.025.642,12

El 31 de diciembre de 1928 la Caja cerró con un total de depósitos de \$ 471.794.082,54 y en igual fecha el año 1927 registró por este concepto 408.025.642,12

El 31 de diciembre de 1928 la Caja cerró con un total de depósitos de \$ 471.794.082,54 y en igual fecha el año 1927 registró por este concepto 408.025.642,12

200 veteranos tendrán pases libres

La Compañía de Tránsito Eléctrica, a pedido de la Municipalidad, va a emitir próximamente 200 pases libres para viajar en sus tranvías y que serán entregados a los veteranos del 73.

reducido la edad, me hace imposible cumplir este deber y dar ese gusto.

"En mi lugar he pedido al Vicario General, don Miguel Miller, que tome parte en mi nombre, en ese acto público.

"Agradeciendo la atención de ustedes, y con especial afecto me suscribo Afmo. capellán y amigo. (Firmado) Crescencio Errázuriz".

El Jefe del Departamento de Educación Sanitaria, Dr. Alfredo Demaría, acaba de enviar un informe a la Dirección General de Sanidad sobre la labor de propaganda realizada por ese Departamento durante el año último.

La educación sanitaria se ha efectuado por publicaciones periódicas, folletos, afiches y demás impresos distribuidos por toda la República, demostraciones públicas en teatros, museos, conferencias y disertaciones

El Jefe del Departamento de Educación Sanitaria, Dr. Alfredo Demaría, acaba de enviar un informe a la Dirección General de Sanidad sobre la labor de propaganda realizada por ese Departamento durante el año último.

La educación sanitaria se ha efectuado por publicaciones periódicas, folletos, afiches y demás impresos distribuidos por toda la República, demostraciones públicas en teatros, museos, conferencias y disertaciones

El Jefe del Departamento de Educación Sanitaria, Dr. Alfredo Demaría, acaba de enviar un informe a la Dirección General de Sanidad sobre la labor de propaganda realizada por ese Departamento durante el año último.

La educación sanitaria se ha efectuado por publicaciones periódicas, folletos, afiches y demás impresos distribuidos por toda la República, demostraciones públicas en teatros, museos, conferencias y disertaciones

El Jefe del Departamento de Educación Sanitaria, Dr. Alfredo Demaría, acaba de enviar un informe a la Dirección General de Sanidad sobre la labor de propaganda realizada por ese Departamento durante el año último.

La educación sanitaria se ha efectuado por publicaciones periódicas, folletos, afiches y demás impresos distribuidos por toda la República, demostraciones públicas en teatros, museos, conferencias y disertaciones

El Jefe del Departamento de Educación Sanitaria, Dr. Alfredo Demaría, acaba de enviar un informe a la Dirección General de Sanidad sobre la labor de propaganda realizada por ese Departamento durante el año último.

La educación sanitaria se ha efectuado por publicaciones periódicas, folletos, afiches y demás impresos distribuidos por toda la República, demostraciones públicas en teatros, museos, conferencias y disertaciones

El Jefe del Departamento de Educación Sanitaria, Dr. Alfredo Demaría, acaba de enviar un informe a la Dirección General de Sanidad sobre la labor de propaganda realizada por ese Departamento durante el año último.

La educación sanitaria se ha efectuado por publicaciones periódicas, folletos, afiches y demás impresos distribuidos por toda la República, demostraciones públicas en teatros, museos, conferencias y disertaciones

El Jefe del Departamento de Educación Sanitaria, Dr. Alfredo Demaría, acaba de enviar un informe a la Dirección General de Sanidad sobre la labor de propaganda realizada por ese Departamento durante el año último.

La educación sanitaria se ha efectuado por publicaciones periódicas, folletos, afiches y demás impresos distribuidos por toda la República, demostraciones públicas en teatros, museos, conferencias y disertaciones

El Jefe del Departamento de Educación Sanitaria, Dr. Alfredo Demaría, acaba de enviar un informe a la Dirección General de Sanidad sobre la labor de propaganda realizada por ese Departamento durante el año último.

La educación sanitaria se ha efectuado por publicaciones periódicas, folletos, afiches y demás impresos distribuidos por toda la República, demostraciones públicas en teatros, museos, conferencias y disertaciones

El Jefe del Departamento de Educación Sanitaria, Dr. Alfredo Demaría, acaba de enviar un informe a la Dirección General de Sanidad sobre la labor de propaganda realizada por ese Departamento durante el año último.

La educación sanitaria se ha efectuado por publicaciones periódicas, folletos, afiches y demás impresos distribuidos por toda la República, demostraciones públicas en teatros, museos, conferencias y disertaciones

El Jefe del Departamento de Educación Sanitaria, Dr. Alfredo Demaría, acaba de enviar un informe a la Dirección General de Sanidad sobre la labor de propaganda realizada por ese Departamento durante el año último.

La educación sanitaria se ha efectuado por publicaciones periódicas, folletos, afiches y demás impresos distribuidos por toda la República, demostraciones públicas en teatros, museos, conferencias y disertaciones

El Jefe del Departamento de Educación Sanitaria, Dr. Alfredo Demaría, acaba de enviar un informe a la Dirección General de Sanidad sobre la labor de propaganda realizada por ese Departamento durante el año último.

La educación sanitaria se ha efectuado por publicaciones periódicas, folletos, afiches y demás impresos distribuidos por toda la República, demostraciones públicas en teatros, museos, conferencias y disertaciones

El Jefe del Departamento de Educación Sanitaria, Dr. Alfredo Demaría, acaba de enviar un informe a la Dirección General de Sanidad sobre la labor de propaganda realizada por ese Departamento durante el año último.

La educación sanitaria se ha efectuado por publicaciones periódicas, folletos, afiches y demás impresos distribuidos por toda la República, demostraciones públicas en teatros, museos, conferencias y disertaciones

El Jefe del Departamento de Educación Sanitaria, Dr. Alfredo Demaría, acaba de enviar un informe a la Dirección General de Sanidad sobre la labor de propaganda realizada por ese Departamento durante el año último.

La educación sanitaria se ha efectuado por publicaciones periódicas, folletos, afiches y demás impresos distribuidos por toda la República, demostraciones públicas en teatros, museos, conferencias y disertaciones

El Jefe del Departamento de Educación Sanitaria, Dr. Alfredo Demaría, acaba de enviar un informe a la Dirección General de Sanidad sobre la labor de propaganda realizada por ese Departamento durante el año último.

800,000 impresos de propaganda sanitaria fueron distribuidos en el país

POR EL DEPARTAMENTO DE EDUCACION SANITARIA, DURANTE 1928

El Jefe del Departamento de Educación Sanitaria, Dr. Alfredo Demaría, acaba de enviar un informe a la Dirección General de Sanidad sobre la labor de propaganda realizada por ese Departamento durante el año último.

La educación sanitaria se ha efectuado por publicaciones periódicas, folletos, afiches y demás impresos distribuidos por toda la República, demostraciones públicas en teatros, museos, conferencias y disertaciones

El Jefe del Departamento de Educación Sanitaria, Dr. Alfredo Demaría, acaba de enviar un informe a la Dirección General de Sanidad sobre la labor de propaganda realizada por ese Departamento durante el año último.

La educación sanitaria se ha efectuado por publicaciones periódicas, folletos, afiches y demás impresos distribuidos por toda la República, demostraciones públicas en teatros, museos, conferencias y disertaciones

El Jefe del Departamento de Educación Sanitaria, Dr. Alfredo Demaría, acaba de enviar un informe a la Dirección General de Sanidad sobre la labor de propaganda realizada por ese Departamento durante el año último.

La educación sanitaria se ha efectuado por publicaciones periódicas, folletos, afiches y demás impresos distribuidos por toda la República, demostraciones públicas en teatros, museos, conferencias y disertaciones

El Jefe del Departamento de Educación Sanitaria, Dr. Alfredo Demaría, acaba de enviar un informe a la Dirección General de Sanidad sobre la labor de propaganda realizada por ese Departamento durante el año último.

La educación sanitaria se ha efectuado por publicaciones periódicas, folletos, afiches y demás impresos distribuidos por toda la República, demostraciones públicas en teatros, museos, conferencias y disertaciones

El Jefe del Departamento de Educación Sanitaria, Dr. Alfredo Demaría, acaba de enviar un informe a la Dirección General de Sanidad sobre la labor de propaganda realizada por ese Departamento durante el año último.

La educación sanitaria se ha efectuado por publicaciones periódicas, folletos, afiches y demás impresos distribuidos por toda la República, demostraciones públicas en teatros, museos, conferencias y disertaciones

El Jefe del Departamento de Educación Sanitaria, Dr. Alfredo Demaría, acaba de enviar un informe a la Dirección General de Sanidad sobre la labor de propaganda realizada por ese Departamento durante el año último.

La educación sanitaria se ha efectuado por publicaciones periódicas, folletos, afiches y demás impresos distribuidos por toda la República, demostraciones públicas en teatros, museos, conferencias y disertaciones

El Jefe del Departamento de Educación Sanitaria, Dr. Alfredo Demaría, acaba de enviar un informe a la Dirección General de Sanidad sobre la labor de propaganda realizada por ese Departamento durante el año último.

La educación sanitaria se ha efectuado por publicaciones periódicas, folletos, afiches y demás impresos distribuidos por toda la República, demostraciones públicas en teatros, museos, conferencias y disertaciones

El Jefe del Departamento de Educación Sanitaria, Dr. Alfredo Demaría, acaba de enviar un informe a la Dirección General de Sanidad sobre la labor de propaganda realizada por ese Departamento durante el año último.

La educación sanitaria se ha efectuado por publicaciones periódicas, folletos, afiches y demás impresos distribuidos por toda la República, demostraciones públicas en teatros, museos, conferencias y disertaciones

El Jefe del Departamento de Educación Sanitaria, Dr. Alfredo Demaría, acaba de enviar un informe a la Dirección General de Sanidad sobre la labor de propaganda realizada por ese Departamento durante el año último.

La educación sanitaria se ha efectuado por publicaciones periódicas, folletos, afiches y demás impresos distribuidos por toda la República, demostraciones públicas en teatros, museos, conferencias y disertaciones

El Jefe del Departamento de Educación Sanitaria, Dr. Alfredo Demaría, acaba de enviar un informe a la Dirección General de Sanidad sobre la labor de propaganda realizada por ese Departamento durante el año último.

La educación sanitaria se ha efectuado por publicaciones periódicas, folletos, afiches y demás impresos distribuidos por toda la República, demostraciones públicas en teatros, museos, conferencias y disertaciones

El Jefe del Departamento de Educación Sanitaria, Dr. Alfredo Demaría, acaba de enviar un informe a la Dirección General de Sanidad sobre la labor de propaganda realizada por ese Departamento durante el año último.

La educación sanitaria se ha efectuado por publicaciones periódicas, folletos, afiches y demás impresos distribuidos por toda la República, demostraciones públicas en teatros, museos, conferencias y disertaciones

El Jefe del Departamento de Educación Sanitaria, Dr. Alfredo Demaría, acaba de enviar un informe a la Dirección General de Sanidad sobre la labor de propaganda realizada por ese Departamento durante el año último.

La educación sanitaria se ha efectuado por publicaciones periódicas, folletos, afiches y demás impresos distribuidos por toda la República, demostraciones públicas en teatros, museos, conferencias y disertaciones

El Jefe del Departamento de Educación Sanitaria, Dr. Alfredo Demaría, acaba de enviar un informe a la Dirección General de Sanidad sobre la labor de propaganda realizada por ese Departamento durante el año último.

La educación sanitaria se ha efectuado por publicaciones periódicas, folletos, afiches y demás impresos distribuidos por toda la República, demostraciones públicas en teatros, museos, conferencias y disertaciones

El Jefe del Departamento de Educación Sanitaria, Dr. Alfredo Demaría, acaba de enviar un informe a la Dirección General de Sanidad sobre la labor de propaganda realizada por ese Departamento durante el año último.

La educación sanitaria se ha efectuado por publicaciones periódicas, folletos, afiches y demás impresos distribuidos por toda la República, demostraciones públicas en teatros, museos, conferencias y disertaciones

El Jefe del Departamento de Educación Sanitaria, Dr. Alfredo Demaría, acaba de enviar un informe a la Dirección General de Sanidad sobre la labor de propaganda realizada por ese Departamento durante el año último.

La educación sanitaria se ha efectuado por publicaciones periódicas, folletos, afiches y demás impresos distribuidos por toda la República, demostraciones públicas en teatros, museos, conferencias y disertaciones

Por correo, se han enviado 4.884 paquetes de propaganda.

En cuanto al número de impresos se refiere a la cantidad de 800.000 impresos, sin contar en cuenta folletos y conferencias.

Los principales carteles con instrucciones sanitarias, se refieren a combatir las principales epidemias desarrolladas en nuestro territorio y a dar consejos de diversa índole.

En la enumeración general que ha-

El Departamento de Educación Sanitaria, Dr. Alfredo Demaría, acaba de enviar un informe a la Dirección General de Sanidad sobre la labor de propaganda realizada por ese Departamento durante el año último.

La educación sanitaria se ha efectuado por publicaciones periódicas, folletos, afiches y demás impresos distribuidos por toda la República, demostraciones públicas en teatros, museos, conferencias y disertaciones

El Jefe del Departamento de Educación Sanitaria, Dr. Alfredo Demaría, acaba de enviar un informe a la Dirección General de Sanidad sobre la labor de propaganda realizada por ese Departamento durante el año último.

La educación sanitaria se ha efectuado por publicaciones periódicas, folletos, afiches y demás impresos distribuidos por toda la República, demostraciones públicas en teatros, museos, conferencias y disertaciones

El Jefe del Departamento de Educación Sanitaria, Dr. Alfredo Demaría, acaba de enviar un informe a la Dirección General de Sanidad sobre la labor de propaganda realizada por ese Departamento durante el año último.

La educación sanitaria se ha efectuado por publicaciones periódicas, folletos, afiches y demás impresos distribuidos por toda la República, demostraciones públicas en teatros, museos, conferencias y disertaciones

El Jefe del Departamento de Educación Sanitaria, Dr. Alfredo Demaría, acaba de enviar un informe a la Dirección General de Sanidad sobre la labor de propaganda realizada por ese Departamento durante el año último.

La educación sanitaria se ha efectuado por publicaciones periódicas, folletos, afiches y demás impresos distribuidos por toda la República, demostraciones públicas en teatros, museos, conferencias y disertaciones

El Jefe del Departamento de Educación Sanitaria, Dr. Alfredo Demaría, acaba de enviar un informe a la Dirección General de Sanidad sobre la labor de propaganda realizada por ese Departamento durante el año último.

La educación sanitaria se ha efectuado por publicaciones periódicas, folletos, afiches y demás impresos distribuidos por toda la República, demostraciones públicas en teatros, museos, conferencias y disertaciones

El Jefe del Departamento de Educación Sanitaria, Dr. Alfredo Demaría, acaba de enviar un informe a la Dirección General de Sanidad sobre la labor de propaganda realizada por ese Departamento durante el año último.

La educación sanitaria se ha efectuado por publicaciones periódicas, folletos, afiches y demás impresos distribuidos por toda la República, demostraciones públicas en teatros, museos, conferencias y disertaciones

El Jefe del Departamento de Educación Sanitaria, Dr. Alfredo Demaría, acaba de enviar un informe a la Dirección General de Sanidad sobre la labor de propaganda realizada por ese Departamento durante el año último.

La educación sanitaria se ha efectuado por publicaciones periódicas, folletos, afiches y demás impresos distribuidos por toda la República, demostraciones públicas en teatros, museos, conferencias y disertaciones

El Jefe del Departamento de Educación Sanitaria, Dr. Alfredo Demaría, acaba de enviar un informe a la Dirección General de Sanidad sobre la labor de propaganda realizada por ese Departamento durante el año último.

La educación sanitaria se ha efectuado por publicaciones periódicas, folletos, afiches y demás impresos distribuidos por toda la República, demostraciones públicas en teatros, museos, conferencias y disertaciones

El Jefe del Departamento de Educación Sanitaria, Dr. Alfredo Demaría, acaba de enviar un informe a la Dirección General de Sanidad sobre la labor de propaganda realizada por ese Departamento durante el año último.

La educación sanitaria se ha efectuado por publicaciones periódicas, folletos, afiches y demás impresos distribuidos por toda la República, demostraciones públicas en teatros, museos, conferencias y disertaciones

El Jefe del Departamento de Educación Sanitaria, Dr. Alfredo Demaría, acaba de enviar un informe a la Dirección General de Sanidad sobre la labor de propaganda realizada por ese Departamento durante el año último.

La educación sanitaria se ha efectuado por publicaciones periódicas, folletos, afiches y demás impresos distribuidos por toda la República, demostraciones públicas en teatros, museos, conferencias y disertaciones

El Jefe del Departamento de Educación Sanitaria, Dr. Alfredo Demaría, acaba de enviar un informe a la Dirección General de Sanidad sobre la labor de propaganda realizada por ese Departamento durante el año último.

La educación sanitaria se ha efectuado por publicaciones periódicas, folletos, afiches y demás impresos distribuidos por toda la República, demostraciones públicas en teatros, museos, conferencias y disertaciones

El Jefe del Departamento de Educación Sanitaria, Dr. Alfredo Demaría, acaba de enviar un informe a la Dirección General de Sanidad sobre la labor de propaganda realizada por ese Departamento durante el año último.

La educación sanitaria se ha efectuado por publicaciones periódicas, folletos, afiches y demás impresos distribuidos por toda la República, demostraciones públicas en teatros, museos, conferencias y disertaciones

El Jefe del Departamento de Educación Sanitaria, Dr. Alfredo Demaría, acaba

S. E. VISITO AYER LA FORD MOTOR COMPANY

En la tarde de ayer se realizó la apertura de los talleres para la armadura de los automóviles Ford en Chile.

Con este motivo el extenso local de la Ford Motor Company, en la calle de Exposición, se vio extraordinariamente concurrido por destacadas personalidades de nuestro mundo gubernativo y social.

La presencia de S. E. el Presidente de la República, que asistió en compañía de los señores Ministros de Guerra, general Bianchi, y el de Justicia, señor Ovaldo Koch, dio a la fiesta solemnidad especial y motivó elogiosos comentarios, tanto por la deferencia del Excmo. señor Ibáñez de prestigiar los grandes acontecimientos de la vida del trabajo, como por la iniciativa de la Gerencia de la Ford Motor al darles toda su valiosa importancia.

Anotamos también entre los concurrentes al Embajador de Es-

LA APERTURA DE LOS TALLERES PARA LA ARMADURA EN CHILE DE LOS AUTOMOVILES FORD. SE VERIFICÓ CON EXTRAORDINARIO BRILLO.—EL PRIMER MODELO "A" ARMADO COMPLETAMENTE EN EL PAIS POR OPERARIOS CHILENOS.—EL GERENTE DE LA FORD MOTOR COMPANY, SEÑOR JORGE MATRAY Y LOS JEFES DE LAS DIFERENTES SECCIONES HABLAN PARA "LA NACION"

taados Unidos Mr. Culbertson; a los señores Luis Letelier del Campo y Anibal Jara Letelier, Administrador-Gerente y Sub-Director, respectivamente, de "La Nación"; a la mayoría de los Agentes Ford autorizados de la República; al Director de la Escuela de Artes y Oficios señor Montero; a los señores Gerentes de las principales firmas automovilísticas del país y representantes de la prensa.

Un gesto muy aplaudido fué el que tuvo el Sr. Armando Manni, socio de la firma Brusadelli y Manni, agente general en la zona central del país de los autos "Chevrolet" de la General Motors, al asistir al acto de apertura.



El Excmo. señor Ibáñez, el Embajador de Estados Unidos Excmo. señor Culbertson, el gerente de la Ford Motor, señor Jorge Matray, y el jefe de los inspectores, señor Federico Fanta, durante la recepción.

LA LLEGADA DE S. E.
A las 17 horas llegó al local de la Fábrica S. E. el Presidente de la República, quien fué recibido con una larga y cariñosa ovación de las numerosas personas que llenaban por completo el amplio hall de entrada a las oficinas.

El señor Matray, Gerente de la Ford Motor, invitó a S. E. y comitiva a visitar las distintas secciones de la fábrica, con el objeto de darle a conocer los trabajos para producir el primer modelo "A" montado completamente en el país y con operarios chilenos.

Los asistentes tuvieron oportunidad de imponerse hasta en sus menores detalles de la labor que representa el montaje completo de un coche, y tuvieron frases de cariñoso elogio por la competencia demostrada por los operarios y por el orden y perfecta organización que pudo advertirse a través de

los diferentes aspectos de la mecánica del volante.

S. E. SE INTERESA POR LA SITUACIÓN DE LOS OBREROS
Mientras se desarrollaban los trabajos de montaje, el Excmo. señor Ibáñez, que los había seguido con especial interés, manifestó deseos de conocer la situación del personal y recibió amplias informaciones al respecto.

Los operarios de la Ford Motor ingresan a la firma con un jornal de \$ 24 diarios. A los 10 días de permanecer en ella este emolumento es aumentado a \$ 25 y posteriormente, de 30 en 30 días, hasta llegar a un jornal máximo de \$ 36 diarios.

En realidad, puede afirmarse que dentro de estas condiciones los obreros se sienten satisfechos y trabajan con entusiasmo en la intensa labor que desarrollan los grandes talleres de la Ford Motor Company.

Los tendrán este año más trabajo que nunca y será uno de los años más brillantes de toda nuestra organización.

El Excmo. señor Ibáñez se interesó por conocer también otros detalles de organización y del número de obreros que allí trabajan, siendo prolijamente informado al respecto.

ES LANZADO EL PRIMER COCHE

Después de haberse recordado todas las distintas secciones, se llegó al punto en que el primer coche, totalmente montado, esperaba la orden de partida. En presencia de S. E., el Superintendente de Talleres señor Sheriff puso en movimiento el motor, y después de descender de la tarima en que estaba ubicado, salió por un costado de la fábrica, mientras los pitos de los talleres saludaban el solemne acto.

EL BUFFET

Finalmente la concurrencia fué invitada a servirse un espléndido buffet, y en esta oportunidad la Gerencia y altos empleados de la Ford Motor se esmeraron en aten-

der cumplidamente a sus visitantes.

Al servirse el champagne, el señor Jorge Matray agradeció la presencia de S. E. y le expresó que para la Ford Motor le era muy grato cooperar en Chile a la labor fructífera que está desarrollando el Gobierno de la República. Tuvo frases simpáticas en honor de nuestro país y finalmente brindó por la felicidad personal de S. E. y de todos los presentes.

S. E. SE RETIRA

Cerca de las 18 horas el Excmo. señor Ibáñez abandonó el local, felicitando al señor Matray por la labor que realiza en Chile la Ford Motor Company. En esta ocasión el público renovó sus aplausos al Primer Mandatario.

LAS LINEAS FORD DE MONTEVIDEO

Una de las cosas que más ila-

mo la atención en la fábrica, es su organización, en la que cada uno de los obreros es un especialista en su trabajo, permitiendo que el trabajo se desarrolle con la máxima eficiencia. La Ford Motor Company, al haber originado en Chile la causa de esta industria, ha contribuido a la prosperidad del país.

Las líneas de montaje cuidadosamente aseguradas, aseguran una producción constante y eficiente. Se requiere de cada obrero un conocimiento profundo de su trabajo, lo que se logra mediante una constante capacitación y un ambiente de trabajo que fomente la eficiencia y la responsabilidad.

En todas partes se ocupado, aunque en algunas se ha-

Las expectativas Ford en Chile

PARA EL AÑO 1929



Señor Federico Fanta, jefe de inspectores de la Ford Motor Company Santiago.

Mientras presenciábamos la armadura de los nuevos Ford, en la línea de montaje de la Sucursal Ford en Santiago, aprovechamos para acercarnos al señor Federico Fanta, de la Sección Ventas, para que se sirviera darnos algunos datos sobre las expectativas de

ventas de la Compañía, durante el año 1929. El señor Fanta se expresó como sigue:
"La producción Ford en Estados Unidos ha alcanzado en un año un promedio diario casi tan alto como se demoró antes 16 años en el antiguo modelo. Después de

¿Qué se llama "servicio" en el automovilismo?

UNA INTERESANTE ENTREVISTA CON EL GERENTE DE LA FORD MOTOR COMPANY, SUCURSAL SANTIAGO, Sr. JORGE MATRAY

Desde hace algún tiempo, continuamente se oye la palabra "servicio" en el negocio de automóviles. Muchas personas aún no se dan cuenta de la enorme importancia que tiene esta palabra en la vida de una máquina, ni comprenden el tan importante significado que se debe dar al trabajo constante y económico de cualquier vehículo motor.

Como supiéramos que la base de ventas de la Ford Motor Company es "servir mejor", nos acer-

camos al señor gerente de la sucursal chilena, don Jorge Matray, quien se sirvió explicarnos en detalle lo que es el "servicio" y lo que su Compañía ha hecho para mejorarlo.

"El éxito sin precedentes de Mr. Henry Ford", nos dice el señor Matray, "se debe a su intenso afán de servir a sus semejantes. Construyó un automóvil que se destinó a la multitud. Ha sido el motivo de grandes progresos en todos los países de la tierra

el sustento diario de miles y miles de personas. Al construir un automóvil al alcance de todo el mundo y capaz de rendir tanto como la máquina más costosa o la más complicada, el "servicio" en el automovilismo, pues esta palabra significa la cooperación que debe existir entre el fabricante y el consumidor, y el uso de un vehículo para que una industria subsista."

"Dentro de las perfecciones de los automóviles modernos, no se ha podido llegar a la máquina que no se gasta nunca. El uso, la imprudencia, la negligencia, la ignorancia son fuentes de desgaste de muchas partes de una máquina, y si por cualquier motivo no hubiera un medio de hacer seguir esa máquina trabajando, ¿cómo podríamos vivir?"

"La Ford Motor Company no ha olvidado esto y nunca una máquina Ford ha quedado parada por un período largo por falta de repuesto; ni nunca un dueño de un producto Ford ha sido explotado con precios excesivos cuando ha necesitado imperiosamente que su máquina siga en actividad. La Ford Motor Company, por medio de su organización de agentes, tiene en todas partes del país repuestos Ford legítimos a precios oficiales de la Compañía."

"Lo anterior es la primera parte del servicio. La segunda, y tan importante como la primera, es el de las reparaciones mecánicas. Para que éstas resulten económicas y sean satisfactorias, la Ford Motor Company ha debido dedicar mucho tiempo y gastar mucho dinero para preparar a los agentes, primero, a sus mecánicos, y a sus empleados. Los agentes, a su vez, han hecho buenas inversiones en maquinarias, equipo y herramientas modernas, y hoy día tenemos la satisfacción de decir que contamos con los mejores talleres del país, que casi la totalidad de nuestros agentes tienen sus equipos completos para reparaciones y que el personal es cortés, atento y consciente. Así, como los repuestos se cobran al precio más bajo que es posible, el trabajo de reparar también es económico, y así se ha llegado al ideal práctico de que los productos Ford sean de bajo costo de consumo y de ínfimo gasto de conservación."

"El servicio Ford es nuestro lema fundamental y antes de vender aprendemos a 'servir'."



Señor Jorge Matray, gerente de la Ford Motor Company, Santiago

La expedición Byrd al Polo Sur

Y EL USO DE AEROPLANOS

Ultimamente se efectuó en los Estados Unidos, en Detroit, la exhibición del monoplano Ford, de tres motores, construido para la proyectada expedición al Polo Sur del Comandante Byrd, expedición que deba efectuarse en estos días.

Este monoplano, este moderno aeroplano Ford había en la exposición el histórico monoplano Blériot, en el cual su inventor cruzó el Canal de la Mancha, en 1909, y el famoso aeroplano Fokker "Josephine Ford" en el cual el Comandante Byrd había hecho su anterior viaje al polo.

El nuevo aeroplano anfántico fué terminado de construir en Detroit por la Ford Motor Company en el mes de marzo del presente año, y ha estado ensayándose diligentemente. A principios de abril hizo un viaje de más de 6,000 kilómetros hasta la parte norte de Manitoba.

Este viaje se efectuó con los pilotos Bennett y Balchen como una prueba para determinar sus capacidades sobre la nieve y el hielo en aquellas temperaturas que son aproximadas a las que tendrá que soportar en el Polo Sur.

En este viaje de prueba, el aeroplano con Bennett, Balchen, Harry Russell, mecánico Ford y dos operadores cinematográficos volaron

desde Dearborn hasta el Lago Reliance, lo que hace una distancia aproximada de seis mil kilómetros en 21 horas y 15 minutos de vuelo, y con más de 2,000 kilos de peso de carga efectiva.

El aeroplano y su tripulación quedaron varios días en estas trías regiones para probar la habilidad de la máquina en los hielos. En muchas de las pruebas la temperatura era inferior a 20 grados bajo cero, y a pesar de esto los motores se comportaron admirablemente bien. En ningún momento se experimentó ninguna dificultad en las máquinas, ni en el aterrizaje ni en el despegue.

Aunque este aeroplano ha sido especialmente construido para la expedición Byrd al Polo Sur, su construcción es la misma que todos los otros aeroplanos Ford de tres motores. Balchen, Bennett y Russell no tuvieron que hacer ningún ajuste de los carburadores u otras partes de la maquinaria, después de las bajas temperaturas que habían tenido que soportar.

Este aeroplano, con sus actuales tanques de combustibles, tiene un crucero de 3,000 kilómetros. Otros dos aeroplanos, un Bellanca y un Fokker acompañarán la expedición Byrd al Polo Sur.

NOTAS AUTOMOVILISTICAS

Hay más de 10,000 Agentes Ford en los Estados Unidos, y más de 7,500 en Sud América. Hay, además un número doble de estos comerciantes que se dedican a la venta de repuestos en almacenes o talleres. Prácticamente no hay una ciudad habitada del mundo donde no haya un representante Ford.

El Condado de Wayne, en Detroit, es el centro de la industria automovilística. Es como el barómetro de los negocios de automóviles y, según sean las ventas en Wayne, se puede apreciar todo el resto de Estados Unidos. Las siguientes estadísticas son como sigue:

MES DE NOVIEMBRE 1928

| | Unidades |
|-----------|----------|
| Ford | 1,599 |
| Chevrolet | 344 |
| Dodge | 223 |
| Pontiac | 329 |
| Hudson | 80 |
| Edsel | 313 |

El número de personas empleadas a diario que tenía la Ford Motor Company el 24 de noviembre de 1928 era como sigue: En los Estados Unidos, 170,527; en Canadá, 9,657; y en Europa y Sud América, 6,120. Total, 186,314 operarios. En la planta de Highland Park solamente había unos 130,000.

Entre las hazañas del Nuevo Ford en Chile en 1928 es digno de notarse las carreras ganadas en Jahué por Gregorio Yáñez y el viaje al Cristo Redentor de Carlos Orrego. Este viaje del popular piloto, señor Orrego, ha tenido resonancia universal y ha merecido las entusiastas felicitaciones del

Presidente Electo de los Estados Unidos, Mr. H. C. Hoover.

LA PRODUCCION FORD PARA EL AÑO 1929

Las estimaciones hechas por las diversas plantas y sucursales de la Ford Motor Company indican que la producción de los nuevos automóviles y camiones Ford durante 1929 igualará, o probablemente excederá, los anteriores records de producción Ford del año 1928.

En ese año la Compañía fabricó y vendió algo más de dos millones de automóviles y camiones. Para el año 1929 se estima que sólo en Estados Unidos se construirán y venderán 1,300,000 unidades Ford y 300,000 más en otros países del mundo.

La producción del modelo A durante la primera semana de diciembre fué de 6,435 unidades por día, lo que significa un aumento de más de 400 unidades sobre la primera semana de noviembre. Se estima que en la actualidad esta producción suba de 7,000 máquinas diarias para llegar próximamente a más de 10,000.

Durante el mes de noviembre se construyeron y vendieron en los Estados Unidos 105,591 automóviles y camiones. La planta canadiense en Walkerville, Ontario, produjo 7,591 y todas las otras sucursales y plantas extranjeras produjeron y distribuyeron 7,555, lo que hace un total general para el mes de 121,027.

El 2 de diciembre fué el primer aniversario de la introducción del nuevo modelo A y durante ese año la Compañía fabricó y vendió 704 mil 639 automóviles y camiones.

El obrero chileno es uno de los mejores del mundo

NOS DICE EL SUPERINTENDENTE DE TALLERES, SEÑOR ARTURO SHERIFF



Señor Arturo Sheriff, superintendente de la Ford Motor Company Santiago.

Uno de los hombres más activos de la Sucursal Santiago de la Ford Motor Company es el señor Arturo Sheriff, Superintendente de los talleres de la planta de armadura. El señor Sheriff ha tenido una gran experiencia en la Compañía, y ha servido en las Sucursales de Barcelona y Buenos Aires. Además ha hecho cursos especiales en las fábricas de la Compañía en Detroit.

Interrogado el señor Sheriff, nos dijo: "El obrero chileno es uno de los mejores trabajadores que he conocido. Nuestros obreros son muy inteligentes y se dan cuenta de la importancia que tiene esta palabra en la vida de una máquina, ni comprenden el tan importante significado que se debe dar al trabajo constante y económico de cualquier vehículo motor."

Como supiéramos que la base de ventas de la Ford Motor Company es "servir mejor", nos acer-

camos al señor gerente de la sucursal chilena, don Jorge Matray, quien se sirvió explicarnos en detalle lo que es el "servicio" y lo que su Compañía ha hecho para mejorarlo.

"El éxito sin precedentes de Mr. Henry Ford", nos dice el señor Matray, "se debe a su intenso afán de servir a sus semejantes. Construyó un automóvil que se destinó a la multitud. Ha sido el motivo de grandes progresos en todos los países de la tierra

el sustento diario de miles y miles de personas. Al construir un automóvil al alcance de todo el mundo y capaz de rendir tanto como la máquina más costosa o la más complicada, el "servicio" en el automovilismo, pues esta palabra significa la cooperación que debe existir entre el fabricante y el consumidor, y el uso de un vehículo para que una industria subsista."

"Dentro de las perfecciones de los automóviles modernos, no se ha podido llegar a la máquina que no se gasta nunca. El uso, la imprudencia, la negligencia, la ignorancia son fuentes de desgaste de muchas partes de una máquina, y si por cualquier motivo no hubiera un medio de hacer seguir esa máquina trabajando, ¿cómo podríamos vivir?"

"La Ford Motor Company no ha olvidado esto y nunca una máquina Ford ha quedado parada por un período largo por falta de repuesto; ni nunca un dueño de un producto Ford ha sido explotado con precios excesivos cuando ha necesitado imperiosamente que su máquina siga en actividad. La Ford Motor Company, por medio de su organización de agentes, tiene en todas partes del país repuestos Ford legítimos a precios oficiales de la Compañía."

"Lo anterior es la primera parte del servicio. La segunda, y tan importante como la primera, es el de las reparaciones mecánicas. Para que éstas resulten económicas y sean satisfactorias, la Ford Motor Company ha debido dedicar mucho tiempo y gastar mucho dinero para preparar a los agentes, primero, a sus mecánicos, y a sus empleados. Los agentes, a su vez, han hecho buenas inversiones en maquinarias, equipo y herramientas modernas, y hoy día tenemos la satisfacción de decir que contamos con los mejores talleres del país, que casi la totalidad de nuestros agentes tienen sus equipos completos para reparaciones y que el personal es cortés, atento y consciente. Así, como los repuestos se cobran al precio más bajo que es posible, el trabajo de reparar también es económico, y así se ha llegado al ideal práctico de que los productos Ford sean de bajo costo de consumo y de ínfimo gasto de conservación."

"El servicio Ford es nuestro lema fundamental y antes de vender aprendemos a 'servir'."

El Condado de Wayne, en Detroit, es el centro de la industria automovilística. Es como el barómetro de los negocios de automóviles y, según sean las ventas en Wayne, se puede apreciar todo el resto de Estados Unidos. Las siguientes estadísticas son como sigue:

MES DE NOVIEMBRE 1928

| | Unidades |
|-----------|----------|
| Ford | 1,599 |
| Chevrolet | 344 |
| Dodge | 223 |
| Pontiac | 329 |
| Hudson | 80 |
| Edsel | 313 |

Señor Bernardino Ponce de León, jefe de la Ford Motor Company, Santiago

La Sucursal Chilena de la Ford Motor Company

Henry Ford

Los Laboratorios de Investigación

DE LA FORD MOTOR COMPANY

El hombre y su obra

Una institución es la sombra alargada de un hombre. Por eso la vida de Henry Ford, no es sino la vida de la Ford Motor Company.

Henry Ford nació el 30 de julio de 1863, en Springwells, un pueblito entre Dearborn y Detroit. Su padre, a más de ser uno de los principales agricultores de su zona, era, también, Jefe de Pasa y Encargado de la Custodia de la Iglesia de la ciudad.

De donde proviene los dones con que la naturaleza distingue a un hombre de sus semejantes es un asunto que ha sido largamente discutido. El origen y desarrollo del genio está todavía en el misterio. Solamente se puede indicar el hecho que cuando aún no se conocía la maquinaria agrícola, Henry Ford demostró interés por asuntos que estaban fuera de la rutina de los campos y los establos.

Los experimentos de su niñez, curiosos por demás, dejaron ver lo que podía hacer más tarde. Primero construyó una rueda hidráulica que trabajó cerca de su escuela. Fue aficionado a la relojería y cada uno de los pequeños detalles de su juventud demuestra su gran afición por la mecánica.

Una de las primeras impresiones de Henry Ford, fue que había demorado mucho en el campo, demasiado obra de mano, y muy poco interés para aminorar las pesadas labores agrícolas.

Se inició como aprendiz de mecánico en la Detroit Edison Company, y, escala por escala, llegó a ocupar el puesto de Ingeniero Jefe.

Sería, pues, también, un error decir que Henry Ford escogió el éxito de un golpe. Solamente cuando llegó a los cuarenta años de edad fue cuando ofreció al mundo su primer automóvil Ford, en el año 1892. El joven inventor tuvo el carácter suficiente para dedicarse desde los veintiocho hasta los cuarenta años, al perfeccionamiento de su producto, y solamente en 1903, fue cuando se vislumbró en el horizonte automovilístico el famoso modelo "99".

Con un capital inicial de \$24,000, se acumularon todos los errores corrientes de los métodos de negocios de aquellos días. Henry Ford decidió, al contrario, que los resultados de la ingeniería mecánica no eran suficientemente rápidos y que la mecánica debía ser el vínculo que existiera entre el fabricante y el consumidor. Es necesario tomar esto en cuenta para poder evaluar la política posterior de la Ford Motor Company.

Contra la costumbre imperante de que el consumidor cargara con todo lo que fuera posible, la Ford Motor Company adoptó la norma de construir la mejor calidad por el menor precio. En ese entonces existía la idea que a los dueños

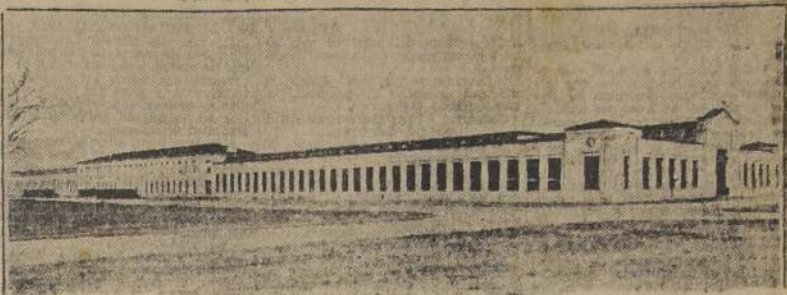

Laboratorios Ford de Ingeniería

Una expansión continua y una renovación constante tipifica el espíritu de la Ford Motor Company. El programa de servicio de la Ford consiste en fomentar el uso, cada día más amplio, de transporte y de fuerza.

Desde su fundación la Ford Motor Company ha producido cerca de 15,000,000 de automóviles, camiones y tractores, y así ha lanzado al mundo más de 350,000,000 de caballos de fuerza. Esta cantidad es veinticinco veces mayor que toda la fuerza motriz que se emplea en Estados Unidos, y es una marcada contribución al progreso de la humanidad.

Con un inmenso programa actualmente en desarrollo, y planes

gigantescos para el futuro, la organización cada día se prepara para el desenvolvimiento de los años venideros.

Para llevar a cabo sus experimentos e investigaciones la Ford Motor Company ha construido un Laboratorio de Ingeniería en Dearborn, Michigan, que es un taller modelo al mismo tiempo que un vasto campo de nuevos descubrimientos.

En estos laboratorios el diseño y construcción de los productos Ford se someten a cuanto ensayo es conocido por la ciencia moderna. Aquí la metalurgia es una ciencia exacta, y los químicos e ingenieros determinan las aleaciones más eficientes y correctas.

Los estudios de la producción de las Fábricas Ford, del transporte marítimo, por ferrocarril, etc., tienen técnicos especialistas en cada ramo.

Además de los Laboratorios experimentales de Dearborn muchas plantas en la organización Ford tienen sus laboratorios particulares donde se efectúan continuos ensayos.

La Ford Motor Company no ha descuidado ningún factor o elemento para la correcta expansión de los productos Ford, de modo que en el futuro la aplicación de la fuerza mecánica sea más general, más efectiva y más económica.

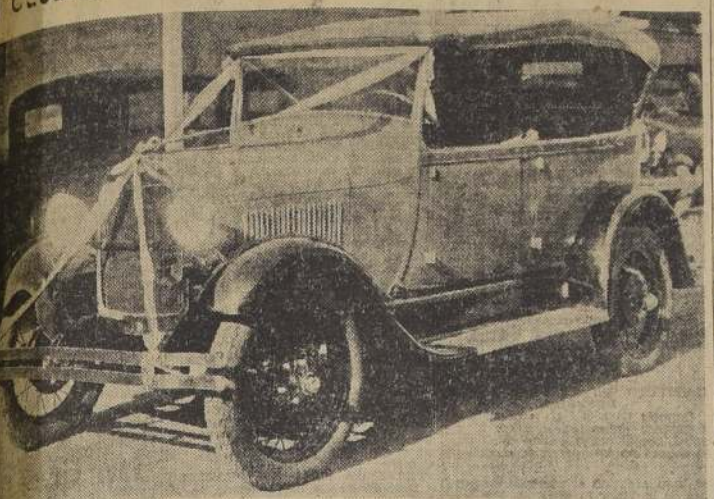

El primer auto Ford modelo A, armado completamente en el país.

La Sucursal Chilena de la Ford Motor Company fue establecida el 15 de marzo de 1924, por el señor K. J. Kopp, que actualmente es gerente de la sucursal. En la actualidad se han entregado ya más de 8,000 coches.

Ford Motor Company, pues, a más de negocio naciente del automóvil, hay que agregar todos los derivados, que son buenas fuentes de entradas y de desenvolvimiento en la economía nacional.

Antes que la Ford Motor Company viniera al país, no se conocía al señor Ford, pero ahora se trabaja diariamente en el país son Ford.

Estas cifras dan una idea de la tremenda importancia que ha adquirido el negocio de automóviles gracias al esfuerzo de la Ford Motor Company.

La Ford Motor Company ha dado vida y ha organizado el negocio de 52 firmas comerciales en todo el país. Estas firmas son sus agentes autorizados, por intermedio de los cuales distribuye sus productos. La Ford Motor Company con estas 52 casas de comercio forman el núcleo más importante del negocio de automóviles de todo Chile. En cada pueblo, en cada ciudad de alguna importancia hay un Agente Ford que es el encargado que cada coche o camion Ford, o tractor Fordson, rinda el máximo de trabajo sin molestias para sus dueños y con el gasto más pequeño. Esto que es el "servicio" automovilístico se llama "Servicio" queda bien explicado en la entrevista que hacemos al señor Matray en este mismo diario.

El negocio Ford en Chile ha dejado sumas importantes al erario nacional. Más del 60 por ciento del valor de un producto Ford queda en el país entre gastos de compras de materiales, derechos de aduana, comisiones a los Agentes, impuestos, etc. Esto 60 por ciento susceptible aun de aumentarse hace que la industria Ford sea siempre una actividad que se arraiga en el país donde trabaja y un vínculo permanente de progreso y de actividad.

La Sucursal Ford ocupa en Santiago un edificio que tiene más de 8,000 metros cuadrados, tiene capacidad para producir 25 unidades diarias y a su capacidad máxima necesita más de 250 hombres de personal de fábrica. Paga a su personal de operarios un sueldo mínimo de 4 pesos diarios que es aumentado a \$ 28 a los noventa días de trabajo y son varios los individuos que ya ganan más de \$ 34 por día.

La Ford cree que pagando más a su personal hace obra social y eleva el nivel de vida de sus empleados con el resultado de un mayor bienestar general.

La Sucursal Ford de Chile ha sido la precursora del automovilismo en el país y esta cualidad le es ampliamente reconocida en todos los círculos de trabajo.



K. J. Kopp, gerente de la Ford Motor Company, Santiago

S. E. nos da sus impresiones

Cuando ya S. E. se retiraba del recinto de la Ford Motor, nos acercamos a pedirle sus impresiones de la fiesta inaugural que acababa de presidir.

El Excmo. señor Ibáñez, nos expresó: "Llevo una impresión espléndida de la labor que aquí se realiza, de la excelencia de la organización que se advierte en las distintas actividades y principalmente de la obra nacionalista que aquí se hace."

La forma como son tratados los operarios, sus condiciones de trabajo y el espíritu progresista que por todas partes se respira, deben servir de ejemplo a las firmas encargadas de cimentar la grandeza industrial del país."

CRONICA POLICIAL

Altrataba a una pobre mujer que era su madre

RIVAS ORTEGA, UN HIJO DESENTALEDADO, ATENTABA CONTRA LA AUTORA DE SUS DIAS

Alonso Rivas Muñoz, domo de la calle Alameda, en el barrio de San Juan, fue el autor de una banda de robo de algunas especies de ganado.

Ante el magistrado del juzgado, el denunciante de Rivas Muñoz, fue el dueño de una banda de robo de algunas especies de ganado.

Ante el magistrado del juzgado, el denunciante de Rivas Muñoz, fue el dueño de una banda de robo de algunas especies de ganado.

Ante el magistrado del juzgado, el denunciante de Rivas Muñoz, fue el dueño de una banda de robo de algunas especies de ganado.

Ante el magistrado del juzgado, el denunciante de Rivas Muñoz, fue el dueño de una banda de robo de algunas especies de ganado.

Ante el magistrado del juzgado, el denunciante de Rivas Muñoz, fue el dueño de una banda de robo de algunas especies de ganado.

Ante el magistrado del juzgado, el denunciante de Rivas Muñoz, fue el dueño de una banda de robo de algunas especies de ganado.

Ante el magistrado del juzgado, el denunciante de Rivas Muñoz, fue el dueño de una banda de robo de algunas especies de ganado.

Ante el magistrado del juzgado, el denunciante de Rivas Muñoz, fue el dueño de una banda de robo de algunas especies de ganado.

continúa y bárbara a su madre, Rosenda Ortega y de Rivas. Impuesto el juez, señor González de la conducta de Abel, que alquilando el más esencial y puro de los afectos, se atravesó a robar a la autora de sus días, impartió inmediatamente las órdenes pertinentes, para que fuera reducido a prisión, con el fin de interrogarlo y castigarlo conforme a la ley, si lo graba comprobar el hecho.

LA APREHENSION DE ABEL RIVAS

Ayer mismo fue detenido Abel Rivas Ortega, pasando poco después al despacho del juez.

El juez le interrogó detenidamente acerca de los graves cargos que en su contra se habían formulado y sobre los motivos que tenía presentes para maltratar a su propia madre, una anciana y enferma.

LA DECLARACION DEL INCUPLACADO

Según hemos podido informarnos, en su declaración el citado individuo habría expuesto que, debido a que

su madre se embriagaba, y con el objeto de corregirle esa defecto, la castigaba.

DEBILIDAD LA MADRE

Después de esto, era necesario conocer los hechos de la vida de la madre, víctima del maltrato.

El juez que condecora de este denuncia, comenzó su interrogatorio: "¿La verdad que su hijo Abel la maltrata a usted, continuamente, señora?"

—Sí, contestó doña Rosenda Ortega v. de Rivas.

—¿Por qué motivo lo hace?"

—No sé, señor. A pesar de que yo lo quiero tanto, señor, me pega continuamente.

En este punto de su declaración la pobre mujer se puso a llorar amargamente recordando su desventura.

A LA CARCEL PUBLICA

Impuesto el juez de los antecedentes del denunciado contra Abel Rivas, le remitió en carácter de detenido a la Carcel Pública, en donde permanecerá mientras se efectúan otras averiguaciones.

Estámpese en las órdenes permanentes.—M. Concha Pedregal. Coronel y Prefecto Jefe."

Ante el magistrado del juzgado, el denunciante de Rivas Muñoz, fue el dueño de una banda de robo de algunas especies de ganado.

Ante el magistrado del juzgado, el denunciante de Rivas Muñoz, fue el dueño de una banda de robo de algunas especies de ganado.

Nuestros Acertados son insuperables

| | | |
|---|--|--|
| TOALLAS felpudas con franja azul, 70 | CEFIROS, 70 ctns., nuestra muy conocida marca alemana, col. firme, 190 | VELO 100 ctns., un lindo surtido, de mucha aceptación, 290 |
| LIENZO, 65 ctns., "Oberpaup", sello verde, sin apresto, 95 | BATISTAS para ropa interior, 80 ctns., recién recibidas, 195 | CREA CRUDA, 156 ctns., "Oberpaup", incomparable a todas sus similares, 290 |
| MEDIAS de algodón, colores de moda, el par, 95 | MUSELINAS, CREPES Y CRETO-NAS, un surtido fabuloso, metro, 195 | COTI listado, 140 ctns., tejido de espigas, articulo holandés, 390 |
| VELOS, un gran surtido de dibujos d'innuitos, 95 | TOALLAS de felpa rizada, con cuadros en colores, 60/120, 250 | VESTIDOS de vellos, dibujos chicos, nuestra propia confección, 390 |
| VELOS estampados, con flores, esp. para trajes vapores, 145 | FRAZADAS de algodón, fondo plomo, con franja de colores, 90/135 cm., 260 | VELOS de hilo, 100 ctns., un excelente surtido, metro, 450 |
| MAMELUCOS de brin con adorno de céfiro escocés, 190 | BRIN DE UN COLOR, mercerizado, calidad firme, colores, 85 ctns., 290 | POULARES de media seda, 90 ctns., hermosos pintados de gran atracción, 790 |

LA CASA ALEMANA

OBERPAUP

Santiago Estado 364 Casilla 2007

16
CAMARA DE DIPUTADOS
SESION ORDINARIA EN 15 DE
ENERO DE 1929
Presidencia de los señores Urreola y
Letelier
Se abrió la sesión a las 16.15 ho-
ras y asistieron 48 señores dipu-
tados.

CUENTA
Se dió cuenta, entre otros asun-
tos.
De los mensajes de S. E. el Pre-
sidente de la República, con que in-
icia las siguientes sesiones de ley:
por el primero se establece que las
hipotecas constituidas para garan-
tizar préstamos que se otorgan en
conformidad con la ley 4491, de 3
de diciembre último, subsistirá no
obstante cualquier vicio que pueda
afectar al dominio de la propiedad,
anterior o posterior a la constitu-
ción del gravamen; y por el se-
gundo, se declaran de utilidad pú-
blica los terrenos necesarios para la
ejecución del plan de edificación es-
colar, que debe realizarse en confor-
midad a los presupuestos extraordi-
narios y en cumplimiento a la ley
4303, de febrero de 1928.

INSTITUTO BACTERIOLOGICO
El señor VALENTIA COURBIS.—
Propone que se trate sobre tabla el
proyecto que crea un Instituto Bacte-
riológico.
—Se acuerda, dejando anunciado
para la Tabla de Fácil Despacho de
la sesión de hoy.

**FONDOS PARA LA CONCURRENCIA
A LA EXPOSICION DE SEVILLA**
A pedido del señor Llored, se dis-
cutió sobre tabla el proyecto que au-
toriza al Presidente de la República
para invertir durante el año 1929
los fondos sobrantes en el de diciem-
bre de 1928 de la cantidad concedi-
da para atender a los gastos que
demande la concurrencia de Chile a
la Exposición de Sevilla.
—Sin debate se dió por aprobado el
proyecto.

**PERMISO PARA AUSENTARSE DEL
PAIS**
En segunda, se pasó a discutir, a
indicación del señor Ortega, el pro-
yecto que autoriza a don Tomás Ra-
mírez Priol para que pueda perma-
necer ausente del país por más de
un año, sin perder su carácter de di-
putado.

—Después de un breve debate se
dió por aprobado el proyecto por
asentimiento tácito.

**COMPANIA ELECTRO-SIDERURGI-
CA DE VALDIVIA**
A instanciamiento del señor Rubio lo
acordó prorrogar hasta el martes pró-
ximo el plazo concedido a las comi-
siones de industria y hacienda uni-
das para que informen, en segundo
trámite, el proyecto sobre concesión
de garantías fiscales a la Compañía
Electro-Siderúrgica de Valdivia.

PROYECTO SOBRE QUIEBRAS
Quedó acordado, a pedido del se-
ñor de la Cudra don Marcos A.
Aparicio, hasta el jueves próximo la
discusión del proyecto sobre quiebras,
a fin de disponer del tiempo
suficiente para distribuir entre los
diputados el informe impreso de la
respectiva comisión.

CONSERVACION DE UN BIEN RAIZ
Sin debate se aprobó el proyecto
que concierne a la Sociedad Socorro
Mutuo de Artesanos de Carahue, de
Nueva Imperial, el permiso requie-
rido por el artículo 556, del Código
Civil, para que pueda conservar la
posesión de un bien raíz.

ORDEN DEL DIA

**SUBVENCION A COMPANIAS NA-
CIONALES DE NAVEGACION**
Se puso en discusión el proyecto
que autoriza al Presidente de la Re-
pública, por el término de 20 años,
para invertir hasta 2 millones de
pesos anualmente en subvenciones a
las Compañías Nacionales de Nave-
gación, que establezcan, por la vía
de Magallanes, un servicio regular in-
teroceánico a los puertos de Argen-
tina, Uruguay y Brasil.

El señor DEL CANTO.—Formula

La subvención a las Compañías de Ocho proyectos despachó ayer el Senado

APROBO EN GENERAL LA CAMARA
Indicación para que se establezca que
las naves de menos de 500 toneladas
que se acopjan a los beneficios de la
presente ley, deben ser construidas
en el país, y para que estas naves
que se dedican al cabotaje en nues-
tras costas queden obligadas a usar
combustible nacional.

—Se formularon, además, numerosas
modificaciones por varios otros señores
diputados.

El señor GARCIA HENRIQUEZ.—
Analiza algunas de estas indicacio-
nes, expresando que las del señor Del
Canto, aunque persiguen un lauda-
ble propósito, no son prácticamente
realizables.

Los señores Navarrete, Alvarez,
Urrutia Manzano y Sepúlveda Leal,
aducen diversas consideraciones en
apoyo de las indicaciones del señor
Del Canto, llamando especialmente
la atención sobre la necesidad que
hay de hacer efectivo y práctico el
proyecto de nacionalismo que han
manifestado abrigar el Congreso y el
Gobierno.

—Después de usar, además, de la
palabra el señor Edwards Matte y
algunos otros señores diputados, se
acordó, por unanimidad, el proyecto en
general, acordándose volverlo a co-
misionar, con las indicaciones formula-
das, para el trámite del segundo in-
forme.

SALARIOS INFERIORES A 20 PESOS
Después de un breve debate quedó
aprobado el proyecto que exige de
impuesto a la renta a los salarios
inferiores a 20 pesos diarios.

INCIDENTES
SERVICIO DE AGUA POTABLE
El señor ALVAREZ.—Aboga por
que se consulten fondos para em-
prender este año las obras de agua
potable en los pueblos de Los Sau-
ces y Puren, en la provincia de Ma-
lleco.

El señor DEL CANTO.—Formula

PELLAHUEN
El señor ALVAREZ.—Se ocupa en
forma extensiva de la situación en que
se encuentran los ocupantes del fun-
do Pellahuen, quienes se hallan nue-
vamente amenazados de tener que
dejar sus tierras, sin recibir aique-
ra el valor de las mejoras y ense-
ños aportados por ellos.

Hace una rápida historia de las
resoluciones gubernativas que han
recaído sobre la situación allí exis-
tente, y critica duramente el fallo
arbitral que emitió el ex-Ministro
señor Ailemparte.

Considera, además, que el Banco
Garantizador carece de derecho pa-
ra seguir sosteniendo un título de
dominio sobre esos terrenos que, se-
gún lo ha sostenido la defensa fis-
cal, pertenecen al Pisco, con ex-
cepción de aquellos terrenos situa-
dos en el departamento de Cañete,
respecto de los cuales se han pro-
ducido ya fallos de los tribunales
superiores.

Por otra parte, anhela que se dic-
te cuanto antes la reforma de la ley
sobre quiebras bancarias, en el sen-
tido de entregárselas a la interven-
ción de la Superintendencia de Bancos.

Termina expresando su confianza
en que los hombres de Gobierno re-
solvieran los problemas relacionados
con estos asuntos, con criterio de
equidad y justicia.

—Algunas de las observaciones del
señor Alvarez fueron contestadas por
los señores Marco de la Cudra, Ur-
rutia Ibañez y Ortega.

**GRATIFICACION EN FAVOR DE
LOS FERROVIARIOS**
El señor GONZALEZ (don Carde-
nio).—Aplauda la resolución toma-
da por la Dirección de los Ferrocarriles
en el sentido de conceder una
gratificación al personal de la Em-
presa por los servicios prestados du-
rante el año 1928, pero lamenta que

HOY SEGUIRA TRATANDO EL DE TRANSPORTES
**SESION ORDINARIA EN 15 DE
ENERO DE 1929**
Presidencia de los señores Oyarzun
y Urrutia
Se abrió la sesión a las 16.15 ho-
ras y asistieron 18 señores sena-
dores.

COMISION MIXTA
Para formar parte de la Comisión
Mixta de senadores y diputados que
tendrá a su cargo la solución de las
dificultades producidas entre ambas
ramas del Congreso con motivo de
la tramitación del proyecto que es-
tablece una contribución adicional
sobre los sitios erizos y construccio-
nes inapropiadas dentro del territo-
rio comunal de Santiago, se desig-
nó a los señores Echenique, Zañartu,
Azcárriz, Cruzat e Irarrázaval.

Queda designado el señor Urreola,
para reemplazar al señor Carola en
la Comisión de Gobierno Interior.

ORDEN DEL DIA

**INSTITUTO DE CREDITO INDUS-
TRIAL**
Después de oídas las explicaciones
y algunos antecedentes dados a co-
nocer por el señor Barros Errázuriz,
se acordó no insistir en la modifica-
ción introducida en el art. 1.º, letra
a) del proyecto sobre reforma de la
ley que creó el Instituto de Crédito
Industrial, y que ha sido desechada
por la Cámara.

SUPERINTENDENCIA DE BANCOS
Se pone en discusión el proyecto
remitido por la Cámara por el cual
se establece que las disposiciones de
la nueva ley sobre formación de pre-
stamos no se aplicarán a los ser-
vicios de la Superintendencia de
Bancos, que continuará rigiéndose
por la Ley General de Bancos, apro-
bada por decreto ley de 28 de setiem-
bre de 1928.

Los señores Barros Errázuriz y
Azcárriz, recomiendo la aprobación
de este proyecto, y estiman que exis-
ten consideraciones bien fundadas
en el sentido de que para el mejor
funcionamiento de la Superinten-
dencia de Bancos, hay necesidad que
este organismo mantenga toda su
independencia y libre autonomía.

Votado, este asunto, se aprobó por
unanimidad.

FOMENTO EQUINO
Por asentimiento unánime, el Se-
nado acuerda no insistir en ninguna
de las modificaciones que le intro-
dujo el proyecto sobre Creación del
Consejo Superior de Fomento Equi-
no, y que fueron desechadas por la
Cámara.

TERRENOS PARA UN CUARTIL
Después de un breve debate en el
que tomaron parte los señores Sán-
chez, Urreola, Urrutia e Irarrázaval,
se desechó, sin modificaciones, el
Mensaje del Ejecutivo, con el que se
inicia un proyecto de ley destinado
a declarar de utilidad pública diver-
sos terrenos ubicados en Temuco,
para dedicarlos al servicio del Re-
gimiento Eleuterio Ramírez.

PROYECTO DE UN PLAZO
Sin observaciones, se aprueba un
Mensaje del Ejecutivo sobre prórro-
ga del plazo concedido al Presidente
de la República para expropiar cie-
rtos terrenos.

—Se levantó la sesión.

Se descubre un extraño refugio de vagos en el cauce del Mapo

**INDIVIDUOS QUE PASAN LA NOCHE EN PEQUEÑAS CAVERNAS.—UN RAID POLICIAL CONDUCE AL DESCUBRI-
MIENTO DE EXTRANOS MADRIGUERAS.—JUNTO AL PARQUE CENTENARIO.—EN LA LADERA DE UN TE-
RRAPLEN, HAY VIEJOS CUERPOS DE LOCOMOTORAS, DONDE HAN INSTALADO LOS VAGOS SUS DOR-
MITORIOS.—UN MENDIGO PREHISTORICO.—PELIGROSO REFUGIO DE LADRONES.—"LA CUEVA
DEL LOBO"**

Añoche se llevó a efecto un raid
policial, en que tomaron parte co-
misionados de la 1.ª Comandancia,
a cargo del teniente don Carlos Val-
divieso, y que tuvo por objeto ubi-
car en los costados del terraplen que
bordea el Parque Centenario, junto
al cauce del Mapocho, algunos es-
condrijos de vagabundos.

Observaciones practicadas por el
referido teniente, en diversas ron-
das nocturnas, le habían llevado al
convencimiento de que, en ese sitio,
numerosos vagabundos, mendigos
durante el día, ladrones en algunos
casos o simplemente infelices veni-
dicos de la vida, buscaban, en avan-
zadas horas de la madrugada, un
tremor y abierto refugio.

En otro de los cañones fué encon-
trado un individuo que dijo llamarse
Domingo López, y haber alojado allí
por primera vez.

—Yue de "Lo Arcaño"— declaró
a los presentes— a fin de ingresar a
un hospital, porque me encuentro en-
fermo.

OTRO INDIVIDUO
En otro de los cañones fué encon-
trado un individuo que dijo llamarse
Domingo López, y haber alojado allí
por primera vez.

—Yue de "Lo Arcaño"— declaró
a los presentes— a fin de ingresar a
un hospital, porque me encuentro en-
fermo.

OTRO INDIVIDUO
En otro de los cañones fué encon-
trado un individuo que dijo llamarse
Domingo López, y haber alojado allí
por primera vez.

—Yue de "Lo Arcaño"— declaró
a los presentes— a fin de ingresar a
un hospital, porque me encuentro en-
fermo.

OTRO INDIVIDUO
En otro de los cañones fué encon-
trado un individuo que dijo llamarse
Domingo López, y haber alojado allí
por primera vez.

—Yue de "Lo Arcaño"— declaró
a los presentes— a fin de ingresar a
un hospital, porque me encuentro en-
fermo.

OTRO INDIVIDUO
En otro de los cañones fué encon-
trado un individuo que dijo llamarse
Domingo López, y haber alojado allí
por primera vez.

—Yue de "Lo Arcaño"— declaró
a los presentes— a fin de ingresar a
un hospital, porque me encuentro en-
fermo.

OTRO INDIVIDUO
En otro de los cañones fué encon-
trado un individuo que dijo llamarse
Domingo López, y haber alojado allí
por primera vez.

—Yue de "Lo Arcaño"— declaró
a los presentes— a fin de ingresar a
un hospital, porque me encuentro en-
fermo.

OTRO INDIVIDUO
En otro de los cañones fué encon-
trado un individuo que dijo llamarse
Domingo López, y haber alojado allí
por primera vez.

—Yue de "Lo Arcaño"— declaró
a los presentes— a fin de ingresar a
un hospital, porque me encuentro en-
fermo.

OTRO INDIVIDUO
En otro de los cañones fué encon-
trado un individuo que dijo llamarse
Domingo López, y haber alojado allí
por primera vez.

—Yue de "Lo Arcaño"— declaró
a los presentes— a fin de ingresar a
un hospital, porque me encuentro en-
fermo.

OTRO INDIVIDUO
En otro de los cañones fué encon-
trado un individuo que dijo llamarse
Domingo López, y haber alojado allí
por primera vez.

—Yue de "Lo Arcaño"— declaró
a los presentes— a fin de ingresar a
un hospital, porque me encuentro en-
fermo.

OTRO INDIVIDUO
En otro de los cañones fué encon-
trado un individuo que dijo llamarse
Domingo López, y haber alojado allí
por primera vez.

—Yue de "Lo Arcaño"— declaró
a los presentes— a fin de ingresar a
un hospital, porque me encuentro en-
fermo.

OTRO INDIVIDUO
En otro de los cañones fué encon-
trado un individuo que dijo llamarse
Domingo López, y haber alojado allí
por primera vez.

—Yue de "Lo Arcaño"— declaró
a los presentes— a fin de ingresar a
un hospital, porque me encuentro en-
fermo.

OTRO INDIVIDUO
En otro de los cañones fué encon-
trado un individuo que dijo llamarse
Domingo López, y haber alojado allí
por primera vez.

—Yue de "Lo Arcaño"— declaró
a los presentes— a fin de ingresar a
un hospital, porque me encuentro en-
fermo.

OTRO INDIVIDUO
En otro de los cañones fué encon-
trado un individuo que dijo llamarse
Domingo López, y haber alojado allí
por primera vez.

—Yue de "Lo Arcaño"— declaró
a los presentes— a fin de ingresar a
un hospital, porque me encuentro en-
fermo.

OTRO INDIVIDUO
En otro de los cañones fué encon-
trado un individuo que dijo llamarse
Domingo López, y haber alojado allí
por primera vez.

—Yue de "Lo Arcaño"— declaró
a los presentes— a fin de ingresar a
un hospital, porque me encuentro en-
fermo.

OTRO INDIVIDUO
En otro de los cañones fué encon-
trado un individuo que dijo llamarse
Domingo López, y haber alojado allí
por primera vez.

—Yue de "Lo Arcaño"— declaró
a los presentes— a fin de ingresar a
un hospital, porque me encuentro en-
fermo.

OTRO INDIVIDUO
En otro de los cañones fué encon-
trado un individuo que dijo llamarse
Domingo López, y haber alojado allí
por primera vez.

—Yue de "Lo Arcaño"— declaró
a los presentes— a fin de ingresar a
un hospital, porque me encuentro en-
fermo.

OTRO INDIVIDUO
En otro de los cañones fué encon-
trado un individuo que dijo llamarse
Domingo López, y haber alojado allí
por primera vez.

—Yue de "Lo Arcaño"— declaró
a los presentes— a fin de ingresar a
un hospital, porque me encuentro en-
fermo.

En la primera búsqueda, no se
encontró lo que se buscaba; pero
qué se buscaba? Supimos entonces
que a esa hora, 2 de la madrugada,
iba a efectuarse una revisión gene-
ral de los cuerpos de locomotoras
y además se haría una extensa
por la "Cueva del Lobo", para des-
cubrir a los que allí se ocultaban.
El agente que descendió al inte-
rior, encontró a un individuo que
dijo llamarse Domingo López, y
haber alojado allí por primera vez.

—Yue de "Lo Arcaño"— declaró
a los presentes— a fin de ingresar a
un hospital, porque me encuentro en-
fermo.

OTRO INDIVIDUO
En otro de los cañones fué encon-
trado un individuo que dijo llamarse
Domingo López, y haber alojado allí
por primera vez.

—Yue de "Lo Arcaño"— declaró
a los presentes— a fin de ingresar a
un hospital, porque me encuentro en-
fermo.

OTRO INDIVIDUO
En otro de los cañones fué encon-
trado un individuo que dijo llamarse
Domingo López, y haber alojado allí
por primera vez.

—Yue de "Lo Arcaño"— declaró
a los presentes— a fin de ingresar a
un hospital, porque me encuentro en-
fermo.

OTRO INDIVIDUO
En otro de los cañones fué encon-
trado un individuo que dijo llamarse
Domingo López, y haber alojado allí
por primera vez.

—Yue de "Lo Arcaño"— declaró
a los presentes— a fin de ingresar a
un hospital, porque me encuentro en-
fermo.

OTRO INDIVIDUO
En otro de los cañones fué encon-
trado un individuo que dijo llamarse
Domingo López, y haber alojado allí
por primera vez.

—Yue de "Lo Arcaño"— declaró
a los presentes— a fin de ingresar a
un hospital, porque me encuentro en-
fermo.

OTRO INDIVIDUO
En otro de los cañones fué encon-
trado un individuo que dijo llamarse
Domingo López, y haber alojado allí
por primera vez.

—Yue de "Lo Arcaño"— declaró
a los presentes— a fin de ingresar a
un hospital, porque me encuentro en-
fermo.

OTRO INDIVIDUO
En otro de los cañones fué encon-
trado un individuo que dijo llamarse
Domingo López, y haber alojado allí
por primera vez.

—Yue de "Lo Arcaño"— declaró
a los presentes— a fin de ingresar a
un hospital, porque me encuentro en-
fermo.

OTRO INDIVIDUO
En otro de los cañones fué encon-
trado un individuo que dijo llamarse
Domingo López, y haber alojado allí
por primera vez.

—Yue de "Lo Arcaño"— declaró
a los presentes— a fin de ingresar a
un hospital, porque me encuentro en-
fermo.

OTRO INDIVIDUO
En otro de los cañones fué encon-
trado un individuo que dijo llamarse
Domingo López, y haber alojado allí
por primera vez.

—Yue de "Lo Arcaño"— declaró
a los presentes— a fin de ingresar a
un hospital, porque me encuentro en-
fermo.

OTRO INDIVIDUO
En otro de los cañones fué encon-
trado un individuo que dijo llamarse
Domingo López, y haber alojado allí
por primera vez.

—Yue de "Lo Arcaño"— declaró
a los presentes— a fin de ingresar a
un hospital, porque me encuentro en-
fermo.

OTRO INDIVIDUO
En otro de los cañones fué encon-
trado un individuo que dijo llamarse
Domingo López, y haber alojado allí
por primera vez.

—Yue de "Lo Arcaño"— declaró
a los presentes— a fin de ingresar a
un hospital, porque me encuentro en-
fermo.

OTRO INDIVIDUO
En otro de los cañones fué encon-
trado un individuo que dijo llamarse
Domingo López, y haber alojado allí
por primera vez.

—Yue de "Lo Arcaño"— declaró
a los presentes— a fin de ingresar a
un hospital, porque me encuentro en-
fermo.

OTRO INDIVIDUO
En otro de los cañones fué encon-
trado un individuo que dijo llamarse
Domingo López, y haber alojado allí
por primera vez.

—Yue de "Lo Arcaño"— declaró
a los presentes— a fin de ingresar a
un hospital, porque me encuentro en-
fermo.

OTRO INDIVIDUO
En otro de los cañones fué encon-
trado un individuo que dijo llamarse
Domingo López, y haber alojado allí
por primera vez.

—Yue de "Lo Arcaño"— declaró
a los presentes— a fin de ingresar a
un hospital, porque me encuentro en-
fermo.

OTRO INDIVIDUO
En otro de los cañones fué encon-
trado un individuo que dijo llamarse
Domingo López, y haber alojado allí
por primera vez.

—Yue de "Lo Arcaño"— declaró
a los presentes— a fin de ingresar a
un hospital, porque me encuentro en-
fermo.

OTRO INDIVIDUO
En otro de los cañones fué encon-
trado un individuo que dijo llamarse
Domingo López, y haber alojado allí
por primera vez.

—Yue de "Lo Arcaño"— declaró
a los presentes— a fin de ingresar a
un hospital, porque me encuentro en-
fermo.

OTRO INDIVIDUO
En otro de los cañones fué encon-
trado un individuo que dijo llamarse
Domingo López, y haber alojado allí
por primera vez.

—Yue de "Lo Arcaño"— declaró
a los presentes— a fin de ingresar a
un hospital, porque me encuentro en-
fermo.

OTRO INDIVIDUO
En otro de los cañones fué encon-
trado un individuo que dijo llamarse
Domingo López, y haber alojado allí
por primera vez.

—Yue de "Lo Arcaño"— declaró
a los presentes— a fin de ingresar a
un hospital, porque me encuentro en-
fermo.

En la primera búsqueda, no se
encontró lo que se buscaba; pero
qué se buscaba? Supimos entonces
que a esa hora, 2 de la madrugada,
iba a efectuarse una revisión gene-
ral de los cuerpos de locomotoras
y además se haría una extensa
por la "Cueva del Lobo", para des-
cubrir a los que allí se ocultaban.
El agente que descendió al inte-
rior, encontró a un individuo que
dijo llamarse Domingo López, y
haber alojado allí por primera vez.

—Yue de "Lo Arcaño"— declaró
a los presentes— a fin de ingresar a
un hospital, porque me encuentro en-
fermo.

OTRO INDIVIDUO
En otro de los cañones fué encon-
trado un individuo que dijo llamarse
Domingo López, y haber alojado allí
por primera vez.

—Yue de "Lo Arcaño"— declaró
a los presentes— a fin de ingresar a
un hospital, porque me encuentro en-
fermo.

OTRO INDIVIDUO
En otro de los cañones fué encon-
trado un individuo que dijo llamarse
Domingo López, y haber alojado allí
por primera vez.

—Yue de "Lo Arcaño"— declaró
a los presentes— a fin de ingresar a
un hospital, porque me encuentro en-
fermo.

OTRO INDIVIDUO
En otro de los cañones fué encon-
trado un individuo que dijo llamarse
Domingo López, y haber alojado allí
por primera vez.

—Yue de "Lo Arcaño"— declaró
a los presentes— a fin de ingresar a
un hospital, porque me encuentro en-
fermo.

OTRO INDIVIDUO
En otro de los cañones fué encon-
trado un individuo que dijo llamarse
Domingo López, y haber alojado allí
por primera vez.

—Yue de "Lo Arcaño"— declaró
a los presentes— a fin de ingresar a
un hospital, porque me encuentro en-
fermo.

OTRO INDIVIDUO
En otro de los cañones fué encon-
trado un individuo que dijo llamarse
Domingo López, y haber alojado allí
por primera vez.

—Yue de "Lo Arcaño"— declaró
a los presentes— a fin de ingresar a
un hospital, porque me encuentro en-
fermo.

OTRO INDIVIDUO
En otro de los cañones fué encon-
trado un individuo que dijo llamarse
Domingo López, y haber alojado allí
por primera vez.

—Yue de "Lo Arcaño"— declaró
a los presentes— a fin de ingresar a
un hospital, porque me encuentro en-
fermo.

OTRO INDIVIDUO
En otro de los cañones fué encon-
trado un individuo que dijo llamarse
Domingo López, y haber alojado allí
por primera vez.

—Yue de "Lo Arcaño"— declaró
a los presentes— a fin de ingresar a
un hospital, porque me encuentro en-
fermo.

OTRO INDIVIDUO
En otro de los cañones fué encon-
trado un individuo que dijo llamarse
D

Se promulgó la Ley de Cooperativas Agrícolas

SU OBJETO Y CONSTITUCION.—DEL CAPITAL Y DE LOS SOCIOS.—PRIVILEGIOS DE LAS COOPERATIVAS

Las Cooperativas Agrícolas podrán unirse o federarse con otras de la misma índole

La ley ha sido promulgada la ley 1371, sobre Cooperativas Agrícolas, con las leyes sobre "Fomento de la Agricultura", "Fomento de la Pecuaria", y la que se refiere a la creación de "Estaciones Experimentales Agrícolas", es la forma que el Gobierno se ha trazado para el desarrollo y fomento de las industrias agropecuarias.

El objeto fundamental de ella es fomentar el régimen de asociación entre los productores agropecuarios, para el desarrollo y prosperidad de las explotaciones agrícolas y ganaderas, y para su registro, control y vigilancia.

A continuación damos el texto completo de esta ley.

Tor cuanto el Congreso Nacional ha prestado su aprobación al siguiente:

PROYECTO DE LEY

TITULO I

DE LAS COOPERATIVAS AGRICOLAS.—SU OBJETO Y CONSTITUCION

Artículo 1.º Se considerarán cooperativas agrícolas las sociedades de capital variable y de limitado número de socios, constituidas por agricultores, con arreglo a las disposiciones de la presente ley, y que se propongan uno o más de los siguientes fines:

1.º Adquirir u obtener en concesión o arriendo, campos y edificios de explotación agrícola para los socios;

2.º Proporcionarles por venta o en alquiler, abonos, semillas, máquinas, herramientas, accesorios, materias primas y demás objetos para el ejercicio de sus actividades;

ESTADO DE LA CAJA FISCAL EN 14 DE ENERO DE 1929

| DEBE | |
|-------------------------------------|------------------|
| SALDO ANTERIOR: | |
| Cuenta Única..... | \$ 62.122.104,83 |
| En Tesorerías que no depositan..... | 1.756.512,95 |
| En Banco Central..... | 1.444.940,48 |
| INGRESOS DE HOY: | |
| Cuenta Única..... | \$ 6.019.084,18 |
| En Tesorerías que no depositan..... | 655.436,14 |
| En Banco Central..... | 26.334,09 |
| En Rentas..... | 287,60 |
| TRASPASOS: | |
| Cuenta Única..... | \$ 1.048.263,34 |
| En Tesorerías que no depositan..... | 29.316,98 |
| En Banco Central..... | 4.500.000,00 |
| HABER | |
| Cuenta Única..... | \$ 5.785.359,34 |
| En Tesorerías que no depositan..... | 5.306.921,11 |
| En Banco Central..... | 11.192.150,45 |
| SALDO DE HOY: | |
| Cuenta Única..... | \$ 63.060.582,79 |
| En Tesorerías que no depositan..... | 1.783.134,84 |
| En Banco Central..... | 1.636.882,66 |
| SALDO DE HOY: | |
| Cuenta Única..... | \$ 63.060.582,79 |
| En Tesorerías que no depositan..... | 1.783.134,84 |
| En Banco Central..... | 1.636.882,66 |
| SALDO DE HOY: | |
| Cuenta Única..... | \$ 63.060.582,79 |
| En Tesorerías que no depositan..... | 1.783.134,84 |
| En Banco Central..... | 1.636.882,66 |



¿Nervios?

¿Su carácter irascible lo hace perder negocios? ¿Tiene usted su organismo debilitado por el exceso de trabajo y sus nervios se calmarán pronto? La

FITINA

en estos casos se prescribe por los especialistas del mundo entero.

Sociedad para la Industria Química en Basilea.

Agentes generales:

EMILIO HAAS & CIA. LTDA.

CASILLA 2553 - SANTIAGO

FITINA M. R. a base de fósforo orgánico vegetal.

Casa Particular - Chalet

EN VINA DEL MAR, CALLE TRASLAVIÑA 57

Arrenda cómodo departamento para temporada de verano. Situación central, a media cuadra de tranvías.

LT.-17-E-9626

Préstamos sobre Joyas

CUALQUIER SUMA A LARGO PLAZO

COMPRAMOS alhajas valiosas pagando como nadie.

LA EQUITATIVA. — Delicias 851 al 857

LT.-16-E

Se elabora MADERAS por cuenta ajena

FOR GRANDES Y PEQUEÑAS PARTIDAS

EN TODA CLASE DE TRABAJO

DEVOLU PROPIO. — PADURA N.º 71

ORDENES: Barraca y Fábrica LA REPUBLICA

DOMEYKO 2554. — TELEFONO AUTO 7820

SOCIEDAD ESCOBEDO Y CIA. LTD.

LT.-21-E

3.º Producir, vender, o exportar colectivamente productos vegetales, animales o industriales, y comprar artículos que respondan a fines económicos de la sociedad;

4.º Encargarse de la instalación o del funcionamiento de fábricas o establecimientos destinados a la transformación, purificación o elaboración de los productos obtenidos por los socios o comprados por la sociedad;

5.º Facilitar a los socios, previo el otorgamiento de las garantías necesarias, el crédito necesario para el consumo, artículos alimenticios, y objetos de uso personal y doméstico, producidos o confeccionados por los productores o mayoristas, no pudiendo constituir esta actividad sino un complemento del objeto principal de la cooperativa agrícola;

Art. 2.º Las cooperativas agrícolas se denominarán "cooperativa agrícola", y regirán las disposiciones de la ley de las palabras "limitada" o "ilimitada".

Si la sociedad fuere de responsabilidad limitada, los socios responderán con todos sus bienes de las obligaciones que contraiga; en otro caso, esta responsabilidad quedará circunscrita al valor de las acciones de cada socio.

No obstante, las cooperativas de responsabilidad limitada podrán estipular en los contratos que celebren, la responsabilidad proporcional de los socios.

Art. 3.º El presidente de la República concederá personalidad jurídica a las cooperativas agrícolas que se organicen de acuerdo con la presente ley, y que soliciten en conformidad a las disposiciones de reglamento.

Art. 4.º Las cooperativas agrícolas se constituirán por escritura pública, otorgada ante un notario del departamento en que deban funcionar, o por instrumento público otorgado ante el Oficial del Registro Civil correspondiente.

La escritura de constitución expresará la denominación, el objeto de la sociedad, su domicilio y zona de operaciones, la nómina de todos los socios fundadores y el número de partes, cuotas o acciones que correspondan a cada uno en la sociedad.

Aprobados los estatutos por el Presidente de la República, se protocolizará una copia de ellos en la notaría a que se refiere el inciso 1.º.

No podrá constituirse una cooperativa agrícola sin que se haya suscrito íntegramente el capital inicial, y pagado a lo menos el 20 por ciento de su cifra total, de acuerdo con el Art. 5.º de esta ley.

TITULO II

DEL CAPITAL Y DE LOS SOCIOS

Art. 5.º El capital de las cooperativas agrícolas puede consistir en dinero, bienes muebles o inmuebles, industrias o productos de los asociados.

Los aportes que no sean en dinero se estimarán para el capital en acciones que los representen. Su valoración se hará en la escritura social cuando los hagan los socios fundadores, y en los demás casos, al tiempo de incorporarse el socio, de común acuerdo entre éste, el gerente y el Consejo de Administración.

Art. 6.º Cuando el capital de estas sociedades se divida en acciones, éstas serán nominativas, intransferibles de igual valor y transcribirán sólo con aprobación del Consejo y con arreglo a los estatutos.

La emisión de acciones, su transferencia, su transmisión por causa de muerte, los títulos y su reexpedición en caso de hurto, robo o extravío, se regirán por los estatutos.

Art. 7.º No habrá acciones liberadas.

Art. 8.º Para el cobro de las cuotas devengadas por los socios, se dará de suficiente título ejecutivo una copia del acuerdo tomado al respecto por el Consejo de Administración, autorizada por la firma de los miembros de dicho Consejo.

Art. 9.º Las acciones de los socios no podrán ser embargadas sino por los acreedores de la sociedad.

Art. 10.º No podrá constituirse una cooperativa con menos de cinco socios, y ninguno de éstos podrá tener más del 20 por ciento del capital.

Art. 11.º Los que se incorporan en una cooperativa, pagarán el valor de sus acciones, cuotas o participaciones, con el 20 por ciento, a lo menos, al contado, y el saldo en la forma que determinen los estatutos.

Art. 12.º Las cooperativas sólo podrán efectuar operaciones en beneficio de sus asociados.

Se prohíbe a los socios efectuar, dentro de la zona de funcionamiento de la cooperativa, operaciones de la misma índole de que ésta se ocupa.

Art. 13.º Los aportes de cada socio deberán ser a la vez, y en las operaciones que realice con la sociedad. Sin embargo, el que posea el 20 por ciento del capital social, podrá realizarlos en proporción mayor, con acuerdo del Consejo.

Art. 14.º Las personas que adquieren la calidad de socios compararán la responsabilidad de las obligaciones contraídas por la sociedad antes de su incorporación a ella, en conformidad con lo dispuesto en el Art. 2.º.

Art. 15.º El socio que declare de abandonar la industria agrícola, deberá retirarse de la sociedad.

Podrán retirarse voluntariamente los socios que lo deseen; si con su retiro el número de socios quedare reducido a menos de cinco, y no se completare este número dentro del plazo de seis meses, la cooperativa deberá disolverse.

Al efectuarse la liquidación del haber de los socios que se retiren, no se tomará en cuenta el fondo de reserva que tenga la sociedad en el momento del retiro.

El socio que se retire por reembolso de su aporte, conservará por un año la responsabilidad que pueda afectarle en los negocios hechos por la cooperativa durante el tiempo en que fué socio, y la responsabilidad subsistirá hasta la total cancelación de ellas.

No obstante, si en el momento del retiro de un socio, hubiere pendientes créditos basados en la responsabilidad proporcional de los socios, la parte de éste que afecte al socio en retiro podrá liquidarse de común acuerdo entre el socio y el Consejo de Administración, o bien, si no se logra la liquidación, a la aprobación de la próxima junta general.

TITULO III

DE LA ADMINISTRACION DE LA SOCIEDAD

Art. 16.º Habrá una junta general formada por todos los socios que figuren en el registro de la cooperativa, la que tendrá las atribuciones que le fijen los estatutos.

Sus acuerdos obligarán a todos los socios presentes o ausentes, siempra que sean tomados en la forma establecida por los estatutos.

Art. 17.º Cada socio tendrá derecho a un solo voto, sea cual fuere su participación en la sociedad.

Ningún socio podrá representar a más de dos socios ausentes.

En las cooperativas constituidas por cinco socios, sólo podrá representarse a un representante.

Art. 18.º La administración de la cooperativa estará a cargo de un Consejo de Administración, compuesto de no menos, elegidos por la junta general, en la forma que determinen los estatutos.

Los estatutos sociales determinarán las condiciones necesarias para poder ser miembro del Consejo, las atribuciones que a este Consejo correspondan, y la forma de ejercerlas.

Corresponderá especialmente al Consejo acordar las bases generales de los contratos en que sea parte la sociedad.

Los consejeros son solidariamente responsables de los acuerdos que tome el Consejo.

El consejero que quiera salvar su responsabilidad personal, deberá hacer constar su opinión en el acta respectiva, o si esto no fuere posible, hará, dentro de tercero día, una declaración ante un oficial de fe pública, y el presidente o el mismo consejero, dará cuenta de ello en la primera junta general.

Art. 19.º El Consejo elegirá un gerente, a quien corresponderá ejecutar los acuerdos del Consejo y representar judicial y extra-judicialmente a la sociedad, sin perjuicio de que el Consejo, en casos especiales, pueda conferir su representación a otra persona. Los demás deberes y atribuciones del gerente, serán fijados por los estatutos.

TITULO IV

DE LOS EXCEDENTES Y SU DISTRIBUCION

Art. 20.º Los saldos, excedentes o beneficios anuales, según sea el objeto de la cooperativa, se repartirán entre los socios, en proporción:

a) Al valor del trabajo que hayan realizado;

b) Al monto de las compras que hayan hecho;

c) Al valor, calidad y cantidad de los productos que hayan producido para su transformación, elaboración o venta; y

d) Al monto de los intereses que hayan pagado por los préstamos.

De los beneficios se deducirán: un cinco por ciento, a lo menos, para fondo de reserva, y las sumas o porcentajes que la Junta General acuerde para otros fines.

Art. 21.º Aparte de la liquidación y repartición anual de beneficios, el Consejo podrá conceder anticipos a los socios, con cargo a sus operaciones con la Sociedad, en las épocas y condiciones que estime convenientes.

Art. 22.º La disolución anticipada de una cooperativa podrá ser acordada solamente en junta general de socios, citada especialmente al efecto, en la forma que indiquen los estatutos. El acuerdo deberá tomarse por los dos tercios de los socios, a lo menos, la mayoría absoluta del capital.

Art. 23.º Disuelta una cooperativa y devuelto el capital, el saldo será destinado, con intervención del Ministerio del ramo, a fines agrícolas, o al fomento de otras cooperativas de esta clase, según se disponga en los estatutos.

TITULO V

DE LOS PRIVILEGIOS DE LAS COOPERATIVAS AGRICOLAS

Art. 24.º Las cooperativas agrícolas gozarán de los siguientes privilegios:

1.º De una rebaja que podrá otorgarles el Gobierno en los fletes de los Ferrocarriles del Estado, hasta de 25 o/o en el transporte de los artículos que produzcan, y hasta de 50 o/o en el de máquinas, herramientas, reproductores, semillas y abonos. Estas rebajas se concederán conforme a un reglamento especial, en razón inversa al peso y valor de los artículos, no podrán exceder anualmente de la suma de quinientos mil pesos, y su monto será abonado a la Empresa por el Fisco, para cuyo efecto se consultará la suma inscrita en el Presupuesto ordinario de la Nación.

2.º Los artículos que estas cooperativas movilicen por los Ferrocarriles del Estado, se considerarán incluidos entre los que gozan de preferencia en los transportes, de acuerdo con la Ley General de Ferrocarriles.

3.º Tanto el Estado como las Municipalidades podrán proporcionarles gratuitamente, terrenos o locales para su funcionamiento;

TITULO VI

DE LA DISOLUCION Y LIQUIDACION DE LAS COOPERATIVAS AGRICOLAS

Art. 25.º La disolución anticipada de una cooperativa podrá ser acordada solamente en junta general de socios, citada especialmente al efecto, en la forma que indiquen los estatutos. El acuerdo deberá tomarse por los dos tercios de los socios, a lo menos, la mayoría absoluta del capital.

Art. 26.º Disuelta una cooperativa y devuelto el capital, el saldo será destinado, con intervención del Ministerio del ramo, a fines agrícolas, o al fomento de otras cooperativas de esta clase, según se disponga en los estatutos.

TITULO VII

DISPOSICIONES GENERALES

Art. 27.º Las cooperativas agrícolas podrán unirse o federarse con otras de la misma índole, y las uniones y federaciones, tendrán las mismas obligaciones, facultades y privilegios que la presente ley confiere a las sociedades cooperativas simples.

Art. 28.º Sin perjuicio de las responsabilidades que correspondan en conformidad a las disposiciones del

Código Penal, las infracciones a la presente ley serán penadas con multas de cien a mil pesos que se aplicarán administrativamente.

Entrada la multa, el perjudicado podrá reclamar de ella ante el juez civil correspondiente, en el término de diez días.

Art. 29.º Las cuestiones civiles relacionadas con operaciones efectuadas por la sociedad, que se susciten entre los socios, o entre éstos y la Cooperativa, se substanciarán en conformidad con el procedimiento establecido en el Código de Procedimiento Civil para los juicios seguidos ante arbitros.

Art. 30.º El Ministerio de Fomento tendrá a su cargo el Registro de las Cooperativas Agrícolas, y corresponderá a este Departamento de Estado el control estadístico y vigilante de las que se establezcan en el país.

Para este efecto, aumentará a contar desde el 1.º de enero de 1929, en uno, el número de Jefes de Secciones Administrativas de dicho Ministerio, con el sueldo de \$ 25.000,00, y suprimirá desde la misma fecha el cargo de Oficial Mayor que establece el Presupuesto vigente con el sueldo de \$ 20.000,00. El mayor sueldo de \$ 5.000,00 que este inciso significa, se deducirá de los fondos que el Presupuesto Ordinario consigna para personal contratado.

Art. 31.º Prohíbese el uso de las palabras "Cooperativas agrícolas" en las sociedades o entidades que no hayan sido aprobadas como tales.

La infracción a esta disposición será penada con multa de mil a cinco mil pesos que se aplicará por la justicia ordinaria, sin perjuicio de la clausura de los establecimientos y de la suspensión de la actividad de la entidad infractora.

Art. 32.º En todo lo que no esté previsto en la presente ley, y en cuanto no pugne con la naturaleza y fines de las Cooperativas Agrícolas, se aplicarán las disposiciones relativas a sociedades anónimas, y, en su defecto, las disposiciones generales sobre personas jurídicas.

Art. 33.º La presente ley empezará a regir desde la fecha de su publicación en el "Diario Oficial".

A partir de esta fecha no se aplicarán, en lo que se refiere a las Cooperativas Agrícolas, las disposiciones del Decreto-Ley N.º 700, de 10 de noviembre de 1925.

Y por cuanto, ha tenido a bien aprobarla y sancionarla; por tanto, promulgué y lévese a efecto como ley de la República.—C. Ibáñez C. — Luis Schmidt.

TITULO VIII

DE LA DISOLUCION Y LIQUIDACION DE LAS COOPERATIVAS AGRICOLAS

Art. 25.º La disolución anticipada de una cooperativa podrá ser acordada solamente en junta general de socios, citada especialmente al efecto, en la forma que indiquen los estatutos. El acuerdo deberá tomarse por los dos tercios de los socios, a lo menos, la mayoría absoluta del capital.

Art. 26.º Disuelta una cooperativa y devuelto el capital, el saldo será destinado, con intervención del Ministerio del ramo, a fines agrícolas, o al fomento de otras cooperativas de esta clase, según se disponga en los estatutos.

TITULO IX

DISPOSICIONES GENERALES

Art. 27.º Las cooperativas agrícolas podrán unirse o federarse con otras de la misma índole, y las uniones y federaciones, tendrán las mismas obligaciones, facultades y privilegios que la presente ley confiere a las sociedades cooperativas simples.

Art. 28.º Sin perjuicio de las responsabilidades que correspondan en conformidad a las disposiciones del

TITULO X

DE LA DISOLUCION Y LIQUIDACION DE LAS COOPERATIVAS AGRICOLAS

Art. 25.º La disolución anticipada de una cooperativa podrá ser acordada solamente en junta general de socios, citada especialmente al efecto, en la forma que indiquen los estatutos. El acuerdo deberá tomarse por los dos tercios de los socios, a lo menos, la mayoría absoluta del capital.

Art. 26.º Disuelta una cooperativa y devuelto el capital, el saldo será destinado, con intervención del Ministerio del ramo, a fines agrícolas, o al fomento de otras cooperativas de esta clase, según se disponga en los estatutos.

TITULO XI

DISPOSICIONES GENERALES

Art. 27.º Las cooperativas agrícolas podrán unirse o federarse con otras de la misma índole, y las uniones y federaciones, tendrán las mismas obligaciones, facultades y privilegios que la presente ley confiere a las sociedades cooperativas simples.

Art. 28.º Sin perjuicio de las responsabilidades que correspondan en conformidad a las disposiciones del

TITULO XII

DE LA DISOLUCION Y LIQUIDACION DE LAS COOPERATIVAS AGRICOLAS

Art. 25.º La disolución anticipada de una cooperativa podrá ser acordada solamente en junta general de socios, citada especialmente al efecto, en la forma que indiquen los estatutos. El acuerdo deberá tomarse por los dos tercios de los socios, a lo menos, la mayoría absoluta del capital.

Art. 26.º Disuelta una cooperativa y devuelto el capital, el saldo será destinado, con intervención del Ministerio del ramo, a fines agrícolas, o al fomento de otras cooperativas de esta clase, según se disponga en los estatutos.

TITULO XIII

DISPOSICIONES GENERALES

Art. 27.º Las cooperativas agrícolas podrán unirse o federarse con otras de la misma índole, y las uniones y federaciones, tendrán las mismas obligaciones, facultades y privilegios que la presente ley confiere a las sociedades cooperativas simples.

Art. 28.º Sin perjuicio de las responsabilidades que correspondan en conformidad a las disposiciones del

TITULO XIV

DE LA DISOLUCION Y LIQUIDACION DE LAS COOPERATIVAS AGRICOLAS

Art. 25.º La disolución anticipada de una cooperativa podrá ser acordada solamente en junta general de socios, citada especialmente al efecto, en la forma que indiquen los estatutos. El acuerdo deberá tomarse por los dos tercios de los socios, a lo menos, la mayoría absoluta del capital.

Art. 26.º Disuelta una cooperativa y devuelto el capital, el saldo será destinado, con intervención del Ministerio del ramo, a fines agrícolas, o al fomento de otras cooperativas de esta clase, según se disponga en los estatutos.

Art. 27.º Las cooperativas agrícolas podrán unirse o federarse con otras de la misma índole, y las uniones y federaciones, tendrán las mismas obligaciones, facultades y privilegios que la presente ley confiere a las sociedades cooperativas simples.

Art. 28.º Sin perjuicio de las responsabilidades que correspondan en conformidad a las disposiciones del

TITULO XV

DE LA DISOLUCION Y LIQUIDACION DE LAS COOPERATIVAS AGRICOLAS

Art. 25.º La disolución anticipada de una cooperativa podrá ser acordada solamente en junta general de socios, citada especialmente al efecto, en la forma que indiquen los estatutos. El acuerdo deberá tomarse por los dos tercios de los socios, a lo menos, la mayoría absoluta del capital.

Art. 26.º Disuelta una cooperativa y devuelto el capital, el saldo será destinado, con intervención del Ministerio del ramo, a fines agrícolas, o al fomento de otras cooperativas de esta clase, según se disponga en los estatutos.

TITULO XVI

DISPOSICIONES GENERALES

Art. 27.º Las cooperativas agrícolas podrán unirse o federarse con otras de la misma índole, y las uniones y federaciones, tendrán las mismas obligaciones, facultades y privilegios que la presente ley confiere a las sociedades cooperativas simples.

Art. 28.º Sin perjuicio de las responsabilidades que correspondan en conformidad a las disposiciones del

TITULO XVII

DE LA DISOLUCION Y LIQUIDACION DE LAS COOPERATIVAS AGRICOLAS

Art. 25.º La disolución anticipada de una cooperativa podrá ser acordada solamente en junta general de socios, citada especialmente al efecto, en la forma que indiquen los estatutos. El acuerdo deberá tomarse por los dos tercios de los socios, a lo menos, la mayoría absoluta del capital.

Art. 26.º Disuelta una cooperativa y devuelto el capital, el saldo será destinado, con intervención del Ministerio del ramo, a fines agrícolas, o al fomento de otras cooperativas de esta clase, según se disponga en los estatutos.

TITULO XVIII

DISPOSICIONES GENERALES

Art. 27.º Las cooperativas agrícolas podrán unirse o federarse con otras de la misma índole, y las uniones y federaciones, tendrán las mismas obligaciones, facultades y privilegios que la presente ley confiere a las sociedades cooperativas simples.

Art. 28.º Sin perjuicio de las responsabilidades que correspondan en conformidad a las disposiciones del

TITULO XIX

DE LA DISOLUCION Y LIQUIDACION DE LAS COOPERATIVAS AGRICOLAS

Art. 25.º La disolución anticipada de una cooperativa podrá ser acordada solamente en junta general de socios, citada especialmente al efecto, en la forma que indiquen los estatutos. El acuerdo deberá tomarse por los dos tercios de los socios, a lo menos, la mayoría absoluta del capital.

Art. 26.º Disuelta una cooperativa y devuelto el capital, el saldo será destinado, con intervención del Ministerio del ramo, a fines agrícolas, o al fomento de otras cooperativas de esta clase, según se disponga en los estatutos.

TITULO XX

DISPOSICIONES GENERALES

Art. 27.º Las cooperativas agrícolas podrán unirse o federarse con otras de la misma índole, y las uniones y federaciones, tendrán las mismas obligaciones, facultades y privilegios que la presente ley confiere a las sociedades cooperativas simples.

Art. 28.º Sin perjuicio de las responsabilidades que correspondan en conformidad a las disposiciones del

TITULO XXI

DE LA DISOLUCION Y LIQUIDACION DE LAS COOPERATIVAS AGRICOLAS

Art. 25.º La disolución anticipada de una cooperativa podrá ser acordada solamente en junta general de socios, citada especialmente al efecto, en la forma que indiquen los estatutos. El acuerdo deberá tomarse por los dos tercios de los socios, a lo menos, la mayoría absoluta del capital.

Art. 26.º Disuelta una cooperativa y devuelto el capital, el saldo será destinado, con intervención del Ministerio del ramo, a fines agrícolas, o al fomento de otras cooperativas de esta clase, según se disponga en los estatutos.

Art. 27.º Las cooperativas agrícolas podrán unirse o federarse con otras de la misma índole, y las uniones y federaciones, tendrán las mismas obligaciones, facultades y privilegios que la presente ley confiere a las sociedades cooperativas simples.

Art. 28.º Sin perjuicio de las responsabilidades que correspondan en conformidad a las disposiciones del

TITULO XXII

DE LA DISOLUCION Y LIQUIDACION DE LAS COOPERATIVAS AGRICOLAS

Art. 25.º La disolución anticipada de una cooperativa podrá ser acordada solamente en junta general de socios, citada especialmente al efecto, en la forma que indiquen los estatutos. El acuerdo deberá tomarse por los dos tercios de los socios, a lo menos, la mayoría absoluta del capital.

Art. 26.º Disuelta una cooperativa y devuelto el capital, el saldo será destinado, con intervención del Ministerio del ramo, a fines agrícolas, o al fomento de otras cooperativas de esta clase, según se disponga en los estatutos.

TITULO XXIII

DISPOSICIONES GENERALES

Art. 27.º Las cooperativas agrícolas podrán unirse o federarse con otras de la misma índole, y las uniones y federaciones, tendrán las mismas obligaciones, facultades y privilegios que la presente ley confiere a las sociedades cooperativas simples.

Art. 28.º Sin perjuicio de las responsabilidades que correspondan en conformidad a las disposiciones del

TITULO XXIV

DE LA DISOLUCION Y LIQUIDACION DE LAS COOPERATIVAS AGRICOLAS

Art. 25.º La disolución anticipada de una cooperativa podrá ser acordada solamente en junta general de socios, citada especialmente al efecto, en la forma que indiquen los estatutos. El acuerdo deberá tomarse por los dos tercios de los socios, a lo menos, la mayoría absoluta del capital.

Art. 26.º Disuelta una cooperativa y devuelto el capital, el saldo será destinado, con intervención del Ministerio del ramo, a fines agrícolas, o al fomento de otras cooperativas de esta clase, según se disponga en los estatutos.

TITULO XXV

DISPOSICIONES GENERALES

Art. 27.º Las cooperativas agrícolas podrán unirse o federarse con otras de la misma índole, y las uniones y federaciones, tendrán las mismas obligaciones, facultades y privilegios que la presente ley confiere a las sociedades cooperativas simples.

Art. 28.º Sin perjuicio de las responsabilidades que correspondan en conformidad a las disposiciones del

TITULO XXVI

DE LA DISOLUCION Y LIQUIDACION DE LAS COOPERATIVAS AGRICOLAS

Art. 25.º La disolución anticipada de una cooperativa podrá ser acordada solamente en junta general de socios, citada especialmente al efecto, en la forma que indiquen los estatutos. El acuerdo deberá tomarse por los dos tercios de los socios, a lo menos, la mayoría absoluta del capital.

Art. 26.º Disuelta una cooperativa y devuelto el capital, el saldo será destinado, con intervención del Ministerio del ramo, a fines agrícolas, o al fomento de otras cooperativas de esta clase, según se disponga en los estatutos.

TITULO XXVII

DISPOSICIONES GENERALES

Art. 27.º Las cooperativas agrícolas podrán unirse o federarse con otras de la misma índole, y las uniones y federaciones, tendrán las mismas obligaciones, facultades y privilegios que la presente ley confiere a las sociedades cooperativas simples.

Art. 28.º Sin perjuicio de las responsabilidades que correspondan en conformidad a las disposiciones del

TITULO XXVIII

DE LA DISOLUCION Y LIQUIDACION DE LAS COOPERATIVAS AGRICOLAS

Art. 25.º La disolución anticipada de una cooperativa podrá ser acordada solamente en junta general de socios, citada especialmente al efecto, en la forma que indiquen los estatutos. El acuerdo deberá tomarse por los dos tercios de los socios, a lo menos, la mayoría absoluta del capital.

Art. 26.º Disuelta una cooperativa y devuelto el capital, el saldo será destinado, con intervención del Ministerio del ramo, a fines agrícolas, o al fomento de otras cooperativas de esta clase, según se disponga en los estatutos.

A LA VILLE DE NICE

Liquidación de Verano

DEL 14 AL 21 DEL PRESENTE

-- Ofertas Extraordinarias en Bonetería --

| MEDIAS | VARIOS |
|--|--|
| MEDIAS DE ALGODON de buena presentación, muy durables, a \$ 2.90 | CALZONES DE JERSINA de seda, artículo de lo más elegante, modelo reforzado, a \$ 13.80 |
| NUESTRA ACREDITADA MEDIA "DANCING" de seda sin falla, por esta semana, \$ 3.70 | CAMISAS DE JERSINA de seda; artículo elegante, modelo reforzado, a \$ 12.80 |
| MEDIAS DE SEDA, gran reclame \$ 2.60 | COMBINACION ENAGUA de Jersina de seda, artículo elegante, a \$ 19.50 |
| MEDIAS DE HILO FINO con flecha, artículo francés, de mucha duración \$ 9.80 | COMBINACION CALZON de jersey de seda, oportunidad \$ 9.90 |
| MEDIAS DE SEDA FINA, con flecha calada, pie francés, artículo muy recomendable, a \$ 11.80 | CAMISAS Y CALZONES de algodón mercerizado, artículo francés, todos los tallas, surtido colores \$ 3.75 |
| CALCETINES de rica calidad, artículo francés, excepcional \$ 4.80 | |
| CALCETINES de seda, gran saldo \$ 3.50 | |

POR POCOS DIAS

| | | |
|--|--|---|
| CREPE DE HILO Y SEDA DE FANTASIA, enorme oportunidad \$ 7.90 | VELOS DE HILO FINO OPORTUNIDAD \$ 5.80 | SALDO DE ESPUMILLA Y CREPE GEORGETTE, de rica clase, a \$ 19.50 |
|--|--|---|

-- APROVECHE ESTA OPORTUNIDAD UNICA --

| | | |
|---|--|--|
| TRAJES DE LANA Y SEDA, al bajo precio de \$ 34.50 | VESTIDOS DE RICA ESPUMILLA, lisa y de fantasía \$ 115.00 | TRAJES DE BAÑO EN JERSEY, con guarda de color, todos los tallas, ambos sexos, a \$ 17.50 |
|---|--|--|

NO VARIAMOS NUESTRO SISTEMA: VENDER MUCHO, BAJOS PRECIOS

--HUERFANOS 940--

18 PAVIMENTACION de SANTIAGO

En cumplimiento de lo establecido en el artículo 42 de la Ley N.º 4180, se pone en conocimiento de los propietarios de los predios ubicados en el sector de la Avenida Matta, entre San Diego y Víctor Manuel (calleada norte), Independencia, entre Plaza Chacabuco y Correa, Valdivia Mackenna (costado oriente) entre Av. Matta y Suble y costado poniente entre León Prado y Suble, Mosqueto, entre Santo Domingo y Merced, Ismael Valdes, entre Plaza Bello y Claras, Miguel de la Barra, entre Merced y Monjas, Infante, entre San Martín y Amunátegui, Lazo, entre Puente y Bandera y Riquelme, entre J. Valdes y Zanartu, Quemeira, entre Claras y Miraflores.

Los reclamos sobre estas cifras deberán presentarse por escrito a la Dirección de Pavimentación (Municipalidad de Santiago) antes del 1.º de febrero próximo. Pasada esta fecha, se dará por aceptada la longitud de los frentes de cada predio y las cuotas relativas del prorrato.

AVENIDA MATTÁ (Norte)

AVENIDA MATTÁ, ENTRE SAN DIEGO Y ARTURO PRAT (COSTADO NORTE)

| NUMERO | PROPIETARIO | Longitud de frente | Prorrato Sup. calzada | Sup. acera |
|--------------------------|---------------------------|--------------------|-----------------------|------------|
| Av. Matta esq. San Diego | Escuela Arriarán (Fiscal) | 88.00 | 420.79 | 239.02 |
| 1031-73 | Arzobispado de Santiago | 60.80 | 306.03 | 173.83 |
| Av. Matta esq. A. Prat | Arzobispado de Santiago | 18.00 | 90.60 | 51.46 |
| SUPERFICIE TOTAL | | | 817.42 | 464.31 |

ENTRE ARTURO PRAT Y SERRANO (COSTADO NORTE)

| | | | | |
|------------------|---------------------------|-------|--------|--------|
| 999 | Ovaldo Silva Lagos | 22.80 | 126.81 | 66.36 |
| 963-99 | Luis Reyes Arancibia | 28.40 | 157.95 | 82.70 |
| 997-99 | Soc. Instrucción Primaria | 36.40 | 202.44 | 105.99 |
| SUPERFICIE TOTAL | | | 467.20 | 255.05 |

ENTRE SERRANO Y SAN FRANCISCO

| | | | | |
|------------------|---------------------------|-------|--------|--------|
| 657 | Soc. Instrucción Primaria | 17.50 | 126.31 | 62.68 |
| 835 | Alfonso Solari de R. | 47.50 | 342.85 | 170.09 |
| SUPERFICIE TOTAL | | | 469.16 | 232.77 |

ENTRE SAN FRANCISCO Y NUEVA VALDES (COSTADO NORTE)

| | | | | |
|------------------|-----------------|-------|--------|--------|
| 779-95 | Domingo Menotti | 20.35 | 163.92 | 89.73 |
| 769 | Arturo Besalua | 18.00 | 120.83 | 60.98 |
| 749-59 | Román Lazo | 15.85 | 127.67 | 64.43 |
| | David Ferry | 20.75 | 167.13 | 84.35 |
| SUPERFICIE TOTAL | | | 579.57 | 292.49 |

ENTRE NUEVA DE VALDES Y SANTA ROSA

| | | | | |
|------------------|---------------------------|-------|--------|--------|
| 735-99 | Maria y Felicia Gutiérrez | 19.90 | 148.65 | 67.90 |
| 733 | Dario Salazar Jauregui | 10.00 | 74.70 | 34.12 |
| 725 | Rafael Castro Hidalgo | 39.80 | 297.31 | 135.81 |
| Esq. S. R. | Italo Martinez | 39.80 | 297.31 | 135.81 |
| SUPERFICIE TOTAL | | | 602.83 | 273.77 |

AV. INDEPENDENCIA

ENTRE CHACABUCO Y AV. CENTENARIO (COSTADO ORIENTE)

| | | | | |
|------------------|-------------------------|--------|----------|--------|
| 2291 | M. Luisa M. de Valencia | 44.00 | 197.87 | 119.29 |
| 2212-2213 | Virgilio Solari | 146.50 | 659.26 | 397.47 |
| 2315 | Pub. Coop. Chacabuco | 77.90 | 350.32 | 212.20 |
| 2363 | Pub. Coop. Chacabuco | 14.90 | 67.01 | 40.40 |
| 2363 | Pub. Coop. Chacabuco | 14.90 | 67.01 | 40.40 |
| SUPERFICIE TOTAL | | | 1,341.47 | 808.76 |

ENTRE CHACABUCO Y CORREA (COSTADO PONIENTE)

| | | | | |
|------------------|--------------------------|--------|----------|----------|
| 2002-2192 | Soc. Hipódromo Chile | 45.10 | 182.68 | 113.07 |
| 2139 | Vicente Cardemil | 19.20 | 84.34 | 50.37 |
| 2142 | Zola A. Muñoz | 19.40 | 82.19 | 50.90 |
| 2196 | Alfonso Solari | 20.20 | 85.58 | 55.00 |
| 2198 | G. de Leche "D. Herrera" | 19.40 | 82.19 | 50.90 |
| 2192-2438 | Soc. Hipódromo Chile | 375.80 | 1,588.50 | 988.80 |
| 2442-58 | Zola A. Muñoz | 19.20 | 84.34 | 50.37 |
| 2442-72 | L. Abarrá V. de H. | 19.80 | 83.88 | 51.94 |
| 2460-2660 | Soc. Hipódromo Chile | 98.40 | 416.88 | 258.58 |
| 2522 | Manuel Soto Vivanco | 83.10 | 392.06 | 218.00 |
| SUPERFICIE TOTAL | | | 3,039.92 | 1,882.07 |

ENTRE AV. CENTENARIO Y CORNEJO (COSTADO ORIENTE)

| | | | | |
|------------------|-----------------------|-------|--------|--------|
| 2407 | Coop. Publ. Chacabuco | 12.50 | 75.90 | 41.52 |
| 2413 | Coop. Publ. Chacabuco | 9.90 | 60.12 | 32.73 |
| 2415 | Coop. Publ. Chacabuco | 9.90 | 60.12 | 32.73 |
| 2415 | Coop. Publ. Chacabuco | 15.90 | 96.53 | 52.55 |
| SUPERFICIE TOTAL | | | 292.89 | 159.53 |

ENTRE CORNEJO Y P. VELAZ SILVA (COSTADO ORIENTE)

| | | | | |
|------------------|---------------------------|-------|--------|--------|
| 2423 | Coop. Publ. Chacabuco | 15.80 | 74.41 | 45.94 |
| 2423 | Alfredo Fuentes | 13.20 | 64.37 | 32.34 |
| 2423 | Coop. Publ. Chacabuco | 9.80 | 46.15 | 28.50 |
| 2423 | Coop. Publ. Chacabuco | 10.05 | 47.38 | 29.22 |
| 2423 | Coop. Publ. Chacabuco | 9.80 | 46.15 | 28.50 |
| 2447 | Coop. Publ. Chacabuco | 10.05 | 47.38 | 29.22 |
| 2459 | Coop. Publ. Chacabuco | 10.00 | 47.09 | 28.08 |
| 2459 | Coop. Publ. Chacabuco | 10.65 | 50.16 | 30.92 |
| 2471 | Maria Dolores Hosta | 12.50 | 52.33 | 37.51 |
| 2471 | Cia. G. de Construcciones | 22.50 | 109.96 | 65.47 |
| SUPERFICIE TOTAL | | | 610.10 | 376.70 |

ENTRE VELAZ S. Y P. URZUA (COSTADO ORIENTE)

| | | | | |
|------------------|---------------------|-------|--------|--------|
| 2481 | Luis Merino C. | 14.50 | 79.28 | 46.89 |
| 2485 | Miguel Muñoz | 9.20 | 43.45 | 22.01 |
| 2485 | Soc. Manuel Herrera | 10.00 | 59.99 | 32.34 |
| 2485 | Edgardo Canales | 9.60 | 51.83 | 31.04 |
| 2489 | Francisco Carvajal | 26.20 | 141.45 | 84.72 |
| SUPERFICIE TOTAL | | | 379.00 | 227.00 |

ENTRE P. URZUA Y RECARBAREN (COSTADO ORIENTE)

| | | | | |
|------------------|---------------------|-------|--------|--------|
| 2501-05 | Felipe Quezada | 15.05 | 77.45 | 44.69 |
| 2523-27 | Soc. Antonio Zamora | 19.45 | 100.09 | 57.76 |
| 2538 | Florencia Ortiz | 9.70 | 49.32 | 28.80 |
| 2539 | Celia H. de Diaz | 9.20 | 50.96 | 29.40 |
| 2543-51 | Celia H. de Diaz | 10.20 | 52.49 | 30.29 |
| 2573 | Margarita Zapata | 11.40 | 58.67 | 33.85 |
| 2579 | Benito Reyes | 13.85 | 68.44 | 39.62 |
| 2597 | Benito Reyes | 26.80 | 137.92 | 79.59 |
| SUPERFICIE TOTAL | | | 595.93 | 343.88 |

AV. VICUÑA MACKENNA

ENTRE AV. MATTÁ Y SANTA ELVIRA (ORIENTE)

| | | | | |
|------------------|----------------------|--------|----------|--------|
| 1108-1124 | Barraca "La Montaña" | 170.00 | 879.40 | 427.42 |
| 1188-94 | Alfonso Escobar | 28.50 | 148.30 | 72.03 |
| 8 N. | Domingo Navarro | 28.30 | 146.40 | 71.15 |
| SUPERFICIE TOTAL | | | 1,174.00 | 670.60 |

ENTRE SANTA ELVIRA Y ARAVENA (COSTADO ORIENTE)

| | | | | |
|------------------|-----------------------|--------|----------|----------|
| 1202 | Maria Gilli | 7.45 | 38.94 | 15.57 |
| 1204 | Enrique Valdivia | 7.90 | 41.30 | 16.51 |
| 1206 | Soc. Alb. Aguirre V. | 7.90 | 41.30 | 16.51 |
| 1208 | Pedro Pasmala | 10.40 | 54.35 | 21.74 |
| 1210 | Jose L. Herrera | 17.85 | 92.80 | 37.30 |
| 1216 | Moreira Hnos. | 19.60 | 102.45 | 40.96 |
| 1220 | Moreira Hnos. | 14.85 | 77.62 | 31.04 |
| 8 N. | Soc. Nac. de Vidrios | 21.80 | 113.55 | 45.56 |
| 1318 | Soc. Nac. de Vidrios | 14.40 | 76.32 | 30.51 |
| 1370-1402 | Soc. Nac. de Vidrios | 154.00 | 804.98 | 321.85 |
| 1410 | Sr. Pedro | 27.80 | 145.31 | 68.10 |
| 1420 | Jose M. Castro | 16.60 | 82.72 | 37.04 |
| 1430 | Planella Hnos. | 59.20 | 309.45 | 123.72 |
| 1444 | Maria B. de Domínguez | 14.85 | 77.62 | 31.04 |
| 1446 | Manuel Domínguez | 14.85 | 77.62 | 31.04 |
| 1469 | Ismael Sánchez | 21.85 | 114.21 | 45.66 |
| 1469 | Soc. Rafael Gerard | 49.20 | 257.17 | 102.82 |
| 1488 | Gabriel Vera Diaz | 16.40 | 85.72 | 34.27 |
| 1498 | Maria B. de Margon | 8.40 | 43.51 | 17.36 |
| SUPERFICIE TOTAL | | | 2,848.25 | 1,198.80 |

ENTRE ARAVENA Y MAULE (COSTADO ORIENTE)

| | | | | |
|------------------|--------------------------|-------|----------|--------|
| 1508 | Guillermo Diaz G. | 11.75 | 68.97 | 28.38 |
| 1512 | Guillermo Diaz G. | 10.05 | 59.00 | 24.37 |
| 1520 | Jose Mir | 15.65 | 86.12 | 32.80 |
| 1560 | Cia. Elec. Metalurgica | 49.80 | 291.18 | 119.80 |
| 1562-70 | Soc. Nac. de P. Ceramica | 52.55 | 308.48 | 126.92 |
| 1590 | Raul Tupper | 40.20 | 235.98 | 97.10 |
| SUPERFICIE TOTAL | | | 1,407.37 | 579.07 |

ENTRE MAULE Y SUBLE (COSTADO ORIENTE)

| | | | | |
|------------------|------------------------|-------|----------|--------|
| 1602 | Planella Hnos. | 55.85 | 335.17 | 140.29 |
| 1610 | Libio Millau | 16.70 | 96.46 | 41.21 |
| 1620 | Amador Bustos | 15.65 | 86.12 | 32.80 |
| 1680 | Enrique Rawlin | 33.10 | 195.15 | 81.09 |
| 1684 | Carlos Briones Luco | 16.60 | 87.87 | 40.97 |
| 1708 | A. Riveros | 18.80 | 99.05 | 41.44 |
| 1742 | Eulogio Vargas | 41.00 | 359.65 | 180.45 |
| 1760 | Covarrubias y Guastich | 39.80 | 234.85 | 98.22 |
| SUPERFICIE TOTAL | | | 1,518.14 | 698.46 |

AV. VICUÑA MACKENNA

ENTRE LEON PRADO Y MAULE (COSTADO PONIENTE)

| NUMERO | PROPIETARIO | Longitud de frente | Prorrato Sup. calzada | Sup. acera |
|------------------|------------------------|--------------------|-----------------------|------------|
| 1451-77 | Comunidad Goyeneche | 66.30 | 383.25 | 162.34 |
| 1475 | Beltrán Ibarreborde | 16.30 | 94.22 | 39.91 |
| 1495 | Luis Goyeneche | 16.75 | 96.82 | 41.01 |
| 1495 | Luis Goyeneche | 16.50 | 95.38 | 40.40 |
| 1495 | Juan Steinfort | 16.65 | 96.25 | 40.77 |
| 1515 | Guacres Soto Astudillo | 14.90 | 86.13 | 36.48 |
| 1517 | Gaston Rudloff | 17.00 | 98.27 | 41.63 |
| 1519 | Maria T. v. de Pérez | 10.00 | 175.41 | 73.46 |
| 1525-27 | Gaston Rudloff | 13.50 | 78.04 | 33.06 |
| 1541 | Blanca Audia de M. | 15.30 | 87.83 | 20.52 |
| 1543 | Carlos Richm. | 8.80 | 47.98 | 20.32 |
| 1547 | Ernesto Lefèvre | 10.00 | 37.80 | 24.49 |
| 1551 | Gaston Rudloff | 10.00 | 57.80 | 24.49 |
| 1565 | Gaston Rudloff | 10.00 | 57.80 | 24.49 |
| 1569 | Gaston Rudloff | 10.00 | 57.80 | 24.49 |
| 1575 | Gaston Rudloff | 10.00 | 57.80 | 24.49 |
| 1579-99 | Gaston Rudloff | 60.50 | 349.72 | 148.14 |
| SUPERFICIE TOTAL | | | 1,878.65 | 795.80 |

ENTRE MAULE Y SUBLE (COSTADO PONIENTE)

| | | | | |
|------------------|-------------------|--------|----------|--------|
| 1603-99 | Ricardo Dávila P. | 122.00 | 718.94 | 301.38 |
| 1705 | Onofre Leoné | 15.30 | 90.16 | 37.90 |
| 1705 | Humberto Leoné | 35.75 | 210.67 | 88.32 |
| 1735 | Humberto Leoné | 10.80 | 63.65 | 26.68 |
| 1741 | Luis Paredes | 13.00 | 76.60 | 32.12 |
| 1761 | Alberto Valiz | 24.60 | 144.07 | 60.77 |
| 1765 | Leonidas Leyton | 26.20 | 172.40 | 64.72 |
| 1791 | Eduardo Salinas | 11.60 | 68.36 | 28.65 |
| SUPERFICIE TOTAL | | | 1,585.50 | 684.65 |

CALLE MOSQUETO

ENTRE SANTO DOMINGO Y MONJITAS (ORIENTE)

| | | | | |
|------------------|------------------------|-------|--------|--------|
| 529 | Sara Castilla v. de A. | 59.55 | 147.32 | 100.61 |
| 529 | Sara Castilla v. de A. | 59.55 | 147.32 | 100.61 |
| 529 | Sara Castilla v. de A. | 59.55 | 147.32 | 100.61 |
| 529 | Artistas Aguirre S. | 9.90 | 57.99 | 39.61 |
| SUPERFICIE TOTAL | | | 205.31 | 149.22 |

ENTRE SANTO DOMINGO Y MONJITAS (PONIENTE)

| | | | | |
|------------------|--------------------------|-------|--------|--------|
| 522 | Ignacio del Solar | 25.20 | 64.52 | 41.53 |
| 522-54 | M. del C. Mackenna de E. | 13.60 | 68.82 | 22.41 |
| 560 | Mercedes Oquendo de P. | 15.50 | 35.63 | 25.55 |
| 570 | Juan Achurra Alamos | 20.70 | 53.00 | 24.12 |
| SUPERFICIE TOTAL | | | 192.02 | 123.61 |

ENTRE MONJITAS Y MERCED (ORIENTE)

| | | | | |
|------------------|------------------------|-------|--------|--------|
| 401-07 | Cristina López Ruy Gil | 16.10 | 45.73 | 27.55 |
| 425 | Juan López Ruy Gil | 13.45 | 38.20 | 23.84 |
| 425 | Maria Sotomayor de R. | 9.45 | 26.84 | 16.19 |
| 431-35 | Maria Sotomayor de R. | 14.00 | 39.77 | 23.88 |
| 441 | Mercedes Oquendo de P. | 16.90 | 30.95 | 18.67 |
| 441 | Julio Vicuña Cifuentes | 14.70 | 41.75 | 23.18 |
| 449 | Alberto Mackenna H. | 17.00 | 48.29 | 29.12 |
| 439 | Soc. Inquierdo Cerdas | 30.00 | 58.21 | 31.29 |
| SUPERFICIE TOTAL | | | 356.75 | 215.15 |

ENTRE MONJITAS Y MERCED (PONIENTE)

| | | | | |
|------------------|---------------------|-------|--------|--------|
| 420 | Teresa Aránguiz | 50.45 | 143.52 | 104.40 |
| 444 | Maria T. Aránguiz | 13.20 | 37.55 | 27.92 |
| 456-60 | Julio Machicao F. | 16.55 | 45.08 | 24.25 |
| 459 | Melania Aránguiz A. | 48.00 | 158.02 | 93.13 |
| SUPERFICIE TOTAL | | | 356.17 | 259.10 |

CALLE ISMAEL VALDES VERGARA

ENTRE PLAZA BELLO Y MOSQUETO

| | | | | |
|--------|------------------------|-------|--------|-------|
| 480 | Diego Montt Vergara | 12.25 | 193.79 | 88.14 |
| 436/38 | Mercedes Otaegui de P. | 20.00 | 78.35 | 35.64 |
| 440 | Suc. Nicolás Vicuña C. | 24.76 | 127.91 | 64.72 |
| S.n. | Luis Mackenna | 12.40 | 12.40 | 12.40 |
| S.n. | Juan Leaman | 17.90 | 17.90 | 17.90 |

Se designó a los delegados receptores para el cobro de impuestos

NOMINA DE LAS PERSONAS NOMBRADAS

Por Decreto, expedido ayer, se ha designado a los siguientes funcionarios para el cobro de los impuestos en las oficinas correspondientes:

PROVINCIA DE ANTOFAGASTA. — Señor Jovino Aguirre Rodríguez.

PROVINCIA DE ATACAMA. — El señor Manuel Ramos Caxa. — Señor Federico Méndez.

PROVINCIA DE COLCHAGUA. — Señor Carlos Vial; Palmieri.

PROVINCIA DE MAULE. — El señor Carlos Vial; Palmieri.

PROVINCIA DE VALDIVIA. — El señor Carlos Vial; Palmieri.

PROVINCIA DE LOS RÍOS. — El señor Carlos Vial; Palmieri.

PROVINCIA DE SANTIAGO. — El señor Carlos Vial; Palmieri.

PROVINCIA DE TACNA. — El señor Carlos Vial; Palmieri.

PROVINCIA DE TACNA. — El señor Carlos Vial; Palmieri.

PROVINCIA DE TACNA. — El señor Carlos Vial; Palmieri.

PROVINCIA DE TACNA. — El señor Carlos Vial; Palmieri.

PROVINCIA DE TACNA. — El señor Carlos Vial; Palmieri.

PROVINCIA DE TACNA. — El señor Carlos Vial; Palmieri.

PROVINCIA DE TACNA. — El señor Carlos Vial; Palmieri.

PROVINCIA DE TACNA. — El señor Carlos Vial; Palmieri.

PROVINCIA DE TACNA. — El señor Carlos Vial; Palmieri.

PROVINCIA DE TACNA. — El señor Carlos Vial; Palmieri.

PROVINCIA DE TACNA. — El señor Carlos Vial; Palmieri.

PROVINCIA DE TACNA. — El señor Carlos Vial; Palmieri.

PROVINCIA DE TACNA. — El señor Carlos Vial; Palmieri.

PROVINCIA DE TACNA. — El señor Carlos Vial; Palmieri.

PROVINCIA DE TACNA. — El señor Carlos Vial; Palmieri.

PROVINCIA DE TACNA. — El señor Carlos Vial; Palmieri.

PROVINCIA DE TACNA. — El señor Carlos Vial; Palmieri.

PROVINCIA DE TACNA. — El señor Carlos Vial; Palmieri.

PROVINCIA DE TACNA. — El señor Carlos Vial; Palmieri.

PROVINCIA DE TACNA. — El señor Carlos Vial; Palmieri.

PROVINCIA DE TACNA. — El señor Carlos Vial; Palmieri.

PROVINCIA DE TACNA. — El señor Carlos Vial; Palmieri.

PROVINCIA DE TACNA. — El señor Carlos Vial; Palmieri.

PROVINCIA DE TACNA. — El señor Carlos Vial; Palmieri.

PROVINCIA DE TACNA. — El señor Carlos Vial; Palmieri.

PROVINCIA DE TACNA. — El señor Carlos Vial; Palmieri.

PROVINCIA DE TACNA. — El señor Carlos Vial; Palmieri.

PROVINCIA DE TACNA. — El señor Carlos Vial; Palmieri.

PROVINCIA DE TACNA. — El señor Carlos Vial; Palmieri.

PROVINCIA DE TACNA. — El señor Carlos Vial; Palmieri.

PROVINCIA DE TACNA. — El señor Carlos Vial; Palmieri.

PROVINCIA DE TACNA. — El señor Carlos Vial; Palmieri.

PROVINCIA DE TACNA. — El señor Carlos Vial; Palmieri.

PROVINCIA DE TACNA. — El señor Carlos Vial; Palmieri.

PROVINCIA DE TACNA. — El señor Carlos Vial; Palmieri.

PROVINCIA DE TACNA. — El señor Carlos Vial; Palmieri.

PROVINCIA DE TACNA. — El señor Carlos Vial; Palmieri.

PROVINCIA DE TACNA. — El señor Carlos Vial; Palmieri.

PROVINCIA DE TACNA. — El señor Carlos Vial; Palmieri.

PROVINCIA DE TACNA. — El señor Carlos Vial; Palmieri.

PROVINCIA DE TACNA. — El señor Carlos Vial; Palmieri.

PROVINCIA DE TACNA. — El señor Carlos Vial; Palmieri.

Arancada, Gorbai, Señor Luis G. Páez, Señor...

Carabineros patrullarán los arrees de vaquillas argentinas

Ayer informamos sobre varios arrees de vaquillas argentinas que vienen en viaje a Chile, encargados por la Caja de Crédito Agrario, para ser repartidos en lotes a los agricultores del país.

QUE YA ESTAN EN CHILE

Los arrees ya están en territorio nacional, y han hecho la jornada en excelentes condiciones.

La masa, en general, es de raza Durham. No fue posible adquirir ganado holandés.

ORDEN A LOS CARABINEROS
El Director General de los Carabineros de Chile, coronel Olivares, ha impartido órdenes telegráficas a los comandos del sur para que en sus patrullas de carabineros que acompañan a los arreadores que traen las vaquillas.

En esta forma el viaje se terminará en las mejores condiciones de seguridad para los arrees de 25 mil cabezas que llegarán en su totalidad en el presente mes.

Modernas disposiciones sobre la confesión en general y absolución de posiciones en los juicios

APROBO AYER LA COMISION DEL CODIGO DE PROCEDIMIENTO CIVIL

Ayer sesionó la Comisión del Código de Procedimiento Civil y aprobó 20 artículos del párrafo sobre confesión en general y absolución de posiciones, cuyo texto damos a continuación:

Párrafo 4.º—De la confesión en general y de la absolución de posiciones en particular.

Art. 665. Confesión es la declaración o reconocimiento que hace una persona de la verdad de un hecho susceptible de producir consecuencias jurídicas contra ella.

Art. 666. La confesión es pura y simple cuando se reconoce el hecho discutido sin modificación ni agregación alguna; es calificada cuando al reconocimiento del hecho contrario se agrega una modificación que altera su naturaleza jurídica, es completa cuando a la vez que se reconoce el hecho alegando por la contra, parte, se afirma un nuevo hecho diferente de aquel, pero conexas con él y que desvirtúa o modifica sus efectos, y es completa inconexa cuando junto con el reconocimiento del hecho contrario se declaran y afirman otros diferentes que no tienen con él relación alguna ni presuponen su existencia.

Art. 667. Fuera de los casos expresamente previstos por la ley, todo litigante está obligado a declarar bajo juramento o promesa, contestada que sea la demanda, los hechos pertenecientes, al mismo juicio, cuando lo exija el contendidor o lo decreté el Tribunal en conformidad al artículo 166.

Se practicará esta diligencia en cualquier estado del juicio y sin suspender por ella el procedimiento.

Las partes sólo podrán exigir la confesión hasta dos veces en primera instancia y una vez en segunda; pero, si se alegaren hechos nuevos durante el juicio, podrá exigirse una vez más.

Si se hubiere exigido la confesión como medida prejudicial, se tomará ésta en cuenta para el cómputo de las veces a que este artículo se refiere.

Art. 668. Los hechos acerca de los cuales se exija la confesión podrán expresarse en forma asertiva o en forma interrogativa, pero siempre en términos claros y precisos, de manera que puedan ser entendidos sin dificultad, y será aplicable lo dispuesto en el inciso 3.º del artículo 648.

Art. 669. Mientras la confesión no sea prestada, se mantendrán en reposo las diligencias que se hubieren iniciado.

serva las interrogaciones sobre que debe recaer.

Art. 670. Solicitada la confesión, el Tribunal ordenará la comparecencia del litigante, que ha de prestarla, para cuyo efecto se le citará para día y hora determinados.

La comparecencia se verificará ante el Tribunal de la causa, si la parte se encuentra en el lugar del juicio; en el caso contrario, ante el juez competente del departamento en que reside o ante el respectivo agente diplomático o consular chileno, o ante la autoridad que corresponda, o ante la autoridad que corresponda, o ante la autoridad que corresponda.

Cuando hubiere de prestar esta declaración alguna de las personas exceptuadas en los números precedentes, el juez se trasladará a casa de ella con el objeto de recibirla la declaración o comisionará para este fin al secretario.

En los Tribunales colegiados, se comisionará para esta diligencia a uno de los miembros del mismo o al secretario.

Art. 671. Antes de comenzar la diligencia de absolución de posiciones se tomará al absolvente juramento o promesa de decir verdad.

La declaración deberá prestarse inmediatamente, de palabra y en términos claros y precisos, observándose en lo demás lo dispuesto en los artículos 649 y 642. Si el confesante fuere mudo, podrá escribir su confesión delante del tribunal o ministro de fe encargado de recibirla.

Si se tratare de hechos personales, deberá presentarse afirmándolos o negándolos. El hecho en que el absolvente no haya intervenido, pero del que ha tenido conocimiento por haber caído directamente bajo la acción de sus sentidos al momento de verificarse, se considerará como hechos personales del absolvente.

No obstante lo dispuesto en la primera parte del inciso precedente, se podrá admitir la excusa del olvido de los hechos cuando ella se fundare en circunstancias verosímiles y notoriamente aceptables.

Art. 672. En todo caso y aun tratándose de

se tomará al absolvente juramento o promesa de decir verdad.

La declaración deberá prestarse inmediatamente, de palabra y en términos claros y precisos, observándose en lo demás lo dispuesto en los artículos 649 y 642. Si el confesante fuere mudo, podrá escribir su confesión delante del tribunal o ministro de fe encargado de recibirla.

Si se tratare de hechos personales, deberá presentarse afirmándolos o negándolos. El hecho en que el absolvente no haya intervenido, pero del que ha tenido conocimiento por haber caído directamente bajo la acción de sus sentidos al momento de verificarse, se considerará como hechos personales del absolvente.

No obstante lo dispuesto en la primera parte del inciso precedente, se podrá admitir la excusa del olvido de los hechos cuando ella se fundare en circunstancias verosímiles y notoriamente aceptables.

Art. 673. Antes de comenzar la diligencia de absolución de posiciones

se tomará al absolvente juramento o promesa de decir verdad.

La declaración deberá prestarse inmediatamente, de palabra y en términos claros y precisos, observándose en lo demás lo dispuesto en los artículos 649 y 642. Si el confesante fuere mudo, podrá escribir su confesión delante del tribunal o ministro de fe encargado de recibirla.

Si se tratare de hechos personales, deberá presentarse afirmándolos o negándolos. El hecho en que el absolvente no haya intervenido, pero del que ha tenido conocimiento por haber caído directamente bajo la acción de sus sentidos al momento de verificarse, se considerará como hechos personales del absolvente.

No obstante lo dispuesto en la primera parte del inciso precedente, se podrá admitir la excusa del olvido de los hechos cuando ella se fundare en circunstancias verosímiles y notoriamente aceptables.

Art. 674. Si el litigante citado una vez ante el tribunal para prestar la declaración no compareciere, se le volverá a citar bajo los apercibimientos que expresan los artículos siguientes.

Art. 675. Si compareciere al primer o al segundo llamamiento y se negare a declarar o diere respuestas evasivas, se le dará por confeso, a petición de parte, en todos aquellos hechos que estén categóricamente afirmados en el escrito en que se pidió la declaración.

Si no estuvieren categóricamente afirmados los hechos, podrán los tribunales imponer al litigante rebelde una multa que no baje de cincuenta pesos ni exceda de ciento, o arrestos hasta por treinta días, sin perjuicio de exigirle la declaración.

Si la otra parte lo solicita, podrá también suspenderse el pronunciamiento de la sentencia hasta que la confesión se preste.

Cuando el interrogado solicitare un plazo razonable para consultar sus documentos antes de responder, podrá otorgársele, siempre que hubiere fundado plausible para pedirlo y el tribunal lo estime indispensable o conveniente en ello el contendidor. La resolución del tribunal que conceda plazo será inapelable.

Art. 677. Si el litigante no compareciere al segundo llamamiento, se procederá en conformidad a lo dispuesto en el artículo anterior, siempre que la segunda citación se haya hecho bajo apercibimiento de proceder en esta forma.

Se hará público el interrogatorio una vez que quede ejecutoriada la resolución que declare la rebeldía.

Art. 678. Podrá exigirse confesión al procurador de la parte sobre hechos personales de él mismo en el

se tomará al absolvente juramento o promesa de decir verdad.

La declaración deberá prestarse inmediatamente, de palabra y en términos claros y precisos, observándose en lo demás lo dispuesto en los artículos 649 y 642. Si el confesante fuere mudo, podrá escribir su confesión delante del tribunal o ministro de fe encargado de recibirla.

Si se tratare de hechos personales, deberá presentarse afirmándolos o negándolos. El hecho en que el absolvente no haya intervenido, pero del que ha tenido conocimiento por haber caído directamente bajo la acción de sus sentidos al momento de verificarse, se considerará como hechos personales del absolvente.

No obstante lo dispuesto en la primera parte del inciso precedente, se podrá admitir la excusa del olvido de los hechos cuando ella se fundare en circunstancias verosímiles y notoriamente aceptables.

Art. 679. Si el litigante citado una vez ante el tribunal para prestar la declaración no compareciere, se le volverá a citar bajo los apercibimientos que expresan los artículos siguientes.

Art. 680. Si compareciere al primer o al segundo llamamiento y se negare a declarar o diere respuestas evasivas, se le dará por confeso, a petición de parte, en todos aquellos hechos que estén categóricamente afirmados en el escrito en que se pidió la declaración.

Si no estuvieren categóricamente afirmados los hechos, podrán los tribunales imponer al litigante rebelde una multa que no baje de cincuenta pesos ni exceda de ciento, o arrestos hasta por treinta días, sin perjuicio de exigirle la declaración.

Si la otra parte lo solicita, podrá también suspenderse el pronunciamiento de la sentencia hasta que la confesión se preste.

Cuando el interrogado solicitare un plazo razonable para consultar sus documentos antes de responder, podrá otorgársele, siempre que hubiere fundado plausible para pedirlo y el tribunal lo estime indispensable o conveniente en ello el contendidor. La resolución del tribunal que conceda plazo será inapelable.

Art. 681. Si el litigante no compareciere al segundo llamamiento, se procederá en conformidad a lo dispuesto en el artículo anterior, siempre que la segunda citación se haya hecho bajo apercibimiento de proceder en esta forma.

Se hará público el interrogatorio una vez que quede ejecutoriada la resolución que declare la rebeldía.

Art. 682. Podrá exigirse confesión al procurador de la parte sobre hechos personales de él mismo en el

se tomará al absolvente juramento o promesa de decir verdad.

La declaración deberá prestarse inmediatamente, de palabra y en términos claros y precisos, observándose en lo demás lo dispuesto en los artículos 649 y 642. Si el confesante fuere mudo, podrá escribir su confesión delante del tribunal o ministro de fe encargado de recibirla.

Si se tratare de hechos personales, deberá presentarse afirmándolos o negándolos. El hecho en que el absolvente no haya intervenido, pero del que ha tenido conocimiento por haber caído directamente bajo la acción de sus sentidos al momento de verificarse, se considerará como hechos personales del absolvente.

No obstante lo dispuesto en la primera parte del inciso precedente, se podrá admitir la excusa del olvido de los hechos cuando ella se fundare en circunstancias verosímiles y notoriamente aceptables.

Art. 683. Si el litigante citado una vez ante el tribunal para prestar la declaración no compareciere, se le volverá a citar bajo los apercibimientos que expresan los artículos siguientes.

Art. 684. Si compareciere al primer o al segundo llamamiento y se negare a declarar o diere respuestas evasivas, se le dará por confeso, a petición de parte, en todos aquellos hechos que estén categóricamente afirmados en el escrito en que se pidió la declaración.

Si no estuvieren categóricamente afirmados los hechos, podrán los tribunales imponer al litigante rebelde una multa que no baje de cincuenta pesos ni exceda de ciento, o arrestos hasta por treinta días, sin perjuicio de exigirle la declaración.

Si la otra parte lo solicita, podrá también suspenderse el pronunciamiento de la sentencia hasta que la confesión se preste.

Cuando el interrogado solicitare un plazo razonable para consultar sus documentos antes de responder, podrá otorgársele, siempre que hubiere fundado plausible para pedirlo y el tribunal lo estime indispensable o conveniente en ello el contendidor. La resolución del tribunal que conceda plazo será inapelable.

Art. 685. Si el litigante no compareciere al segundo llamamiento, se procederá en conformidad a lo dispuesto en el artículo anterior, siempre que la segunda citación se haya hecho bajo apercibimiento de proceder en esta forma.

Se hará público el interrogatorio una vez que quede ejecutoriada la resolución que declare la rebeldía.

Art. 686. Podrá exigirse confesión al procurador de la parte sobre hechos personales de él mismo en el

se tomará al absolvente juramento o promesa de decir verdad.

La declaración deberá prestarse inmediatamente, de palabra y en términos claros y precisos, observándose en lo demás lo dispuesto en los artículos 649 y 642. Si el confesante fuere mudo, podrá escribir su confesión delante del tribunal o ministro de fe encargado de recibirla.

Si se tratare de hechos personales, deberá presentarse afirmándolos o negándolos. El hecho en que el absolvente no haya intervenido, pero del que ha tenido conocimiento por haber caído directamente bajo la acción de sus sentidos al momento de verificarse, se considerará como hechos personales del absolvente.

No obstante lo dispuesto en la primera parte del inciso precedente, se podrá admitir la excusa del olvido de los hechos cuando ella se fundare en circunstancias verosímiles y notoriamente aceptables.

Art. 687. Si el litigante citado una vez ante el tribunal para prestar la declaración no compareciere, se le volverá a citar bajo los apercibimientos que expresan los artículos siguientes.

Art. 688. Si compareciere al primer o al segundo llamamiento y se negare a declarar o diere respuestas evasivas, se le dará por confeso, a petición de parte, en todos aquellos hechos que estén categóricamente afirmados en el escrito en que se pidió la declaración.

Si no estuvieren categóricamente afirmados los hechos, podrán los tribunales imponer al litigante rebelde una multa que no baje de cincuenta pesos ni exceda de ciento, o arrestos hasta por treinta días, sin perjuicio de exigirle la declaración.

Si la otra parte lo solicita, podrá también suspenderse el pronunciamiento de la sentencia hasta que la confesión se preste.

Cuando el interrogado solicitare un plazo razonable para consultar sus documentos antes de responder, podrá otorgársele, siempre que hubiere fundado plausible para pedirlo y el tribunal lo estime indispensable o conveniente en ello el contendidor. La resolución del tribunal que conceda plazo será inapelable.

Art. 689. Si el litigante no compareciere al segundo llamamiento, se procederá en conformidad a lo dispuesto en el artículo anterior, siempre que la segunda citación se haya hecho bajo apercibimiento de proceder en esta forma.

Se hará público el interrogatorio una vez que quede ejecutoriada la resolución que declare la rebeldía.

Art. 690. Podrá exigirse confesión al procurador de la parte sobre hechos personales de él mismo en el

se tomará al absolvente juramento o promesa de decir verdad.

La declaración deberá prestarse inmediatamente, de palabra y en términos claros y precisos, observándose en lo demás lo dispuesto en los artículos 649 y 642. Si el confesante fuere mudo, podrá escribir su confesión delante del tribunal o ministro de fe encargado de recibirla.

Si se tratare de hechos personales, deberá presentarse afirmándolos o negándolos. El hecho en que el absolvente no haya intervenido, pero del que ha tenido conocimiento por haber caído directamente bajo la acción de sus sentidos al momento de verificarse, se considerará como hechos personales del absolvente.

No obstante lo dispuesto en la primera parte del inciso precedente, se podrá admitir la excusa del olvido de los hechos cuando ella se fundare en circunstancias verosímiles y notoriamente aceptables.

Art. 691. Si el litigante citado una vez ante el tribunal para prestar la declaración no compareciere, se le volverá a citar bajo los apercibimientos que expresan los artículos siguientes.

Art. 692. Si compareciere al primer o al segundo llamamiento y se negare a declarar o diere respuestas evasivas, se le dará por confeso, a petición de parte, en todos aquellos hechos que estén categóricamente afirmados en el escrito en que se pidió la declaración.

Si no estuvieren categóricamente afirmados los hechos, podrán los tribunales imponer al litigante rebelde una multa que no baje de cincuenta pesos ni exceda de ciento, o arrestos hasta por treinta días, sin perjuicio de exigirle la declaración.

Si la otra parte lo solicita, podrá también suspenderse el pronunciamiento de la sentencia hasta que la confesión se preste.

Cuando el interrogado solicitare un plazo razonable para consultar sus documentos antes de responder, podrá otorgársele, siempre que hubiere fundado plausible para pedirlo y el tribunal lo estime indispensable o conveniente en ello el contendidor. La resolución del tribunal que conceda plazo será inapelable.

se tomará al absolvente juramento o promesa de decir verdad.

La declaración deberá prestarse inmediatamente, de palabra y en términos claros y precisos, observándose en lo demás lo dispuesto en los artículos 649 y 642. Si el confesante fuere mudo, podrá escribir su confesión delante del tribunal o ministro de fe encargado de recibirla.

Si se tratare de hechos personales, deberá presentarse afirmándolos o negándolos. El hecho en que el absolvente no haya intervenido, pero del que ha tenido conocimiento por haber caído directamente bajo la acción de sus sentidos al momento de verificarse, se considerará como hechos personales del absolvente.

No obstante lo dispuesto en la primera parte del inciso precedente, se podrá admitir la excusa del olvido de los hechos cuando ella se fundare en circunstancias verosímiles y notoriamente aceptables.

Art. 674. Si el litigante citado una vez ante el tribunal para prestar la declaración no compareciere, se le volverá a citar bajo los apercibimientos que expresan los artículos siguientes.

Art. 675. Si compareciere al primer o al segundo llamamiento y se negare a declarar o diere respuestas evasivas, se le dará por confeso, a petición de parte, en todos aquellos hechos que estén categóricamente afirmados en el escrito en que se pidió la declaración.

Si no estuvieren categóricamente afirmados los hechos, podrán los tribunales imponer al litigante rebelde una multa que no baje de cincuenta pesos ni exceda de ciento, o arrestos hasta por treinta días, sin perjuicio de exigirle la declaración.

Si la otra parte lo solicita, podrá también suspenderse el pronunciamiento de la sentencia hasta que la confesión se preste.

Cuando el interrogado solicitare un plazo razonable para consultar sus documentos antes de responder, podrá otorgársele, siempre que hubiere fundado plausible para pedirlo y el tribunal lo estime indispensable o conveniente en ello el contendidor. La resolución del tribunal que conceda plazo será inapelable.

Art. 677. Si el litigante no compareciere al segundo llamamiento, se procederá en conformidad a lo dispuesto en el artículo anterior, siempre que la segunda citación se haya hecho bajo apercibimiento de proceder en esta forma.

Se hará público el interrogatorio una vez que quede ejecutoriada la resolución que declare la rebeldía.

Art. 678. Podrá exigirse confesión al procurador de la parte sobre hechos personales de él mismo en el

se tomará al absolvente juramento o promesa de decir verdad.

La declaración deberá prestarse inmediatamente, de palabra y en términos claros y precisos, observándose en lo demás lo dispuesto en los artículos 649 y 642. Si el confesante fuere mudo, podrá escribir su confesión delante del tribunal o ministro de fe encargado de recibirla.

Si se tratare de hechos personales, deberá presentarse afirmándolos o negándolos. El hecho en que el absolvente no haya intervenido, pero del que ha tenido conocimiento por haber caído directamente bajo la acción de sus sentidos al momento de verificarse, se considerará como hechos personales del absolvente.

No obstante lo dispuesto en la primera parte del inciso precedente, se podrá admitir la excusa del olvido de los hechos cuando ella se fundare en circunstancias verosímiles y notoriamente aceptables.

Art. 679. Si el litigante citado una vez ante el tribunal para prestar la declaración no compareciere, se le volverá a citar bajo los apercibimientos que expresan los artículos siguientes.

Art. 680. Si compareciere al primer o al segundo llamamiento y se negare a declarar o diere respuestas evasivas, se le dará por confeso, a petición de parte, en todos aquellos hechos que estén categóricamente afirmados en el escrito en que se pidió la declaración.

Si no estuvieren categóricamente afirmados los hechos, podrán los tribunales imponer al litigante rebelde una multa que no baje de cincuenta pesos ni exceda de ciento, o arrestos hasta por treinta días, sin perjuicio de exigirle la declaración.

Si la otra parte lo solicita, podrá también suspenderse el pronunciamiento de la sentencia hasta que la confesión se preste.

Cuando el interrogado solicitare un plazo razonable para consultar sus documentos antes de responder, podrá otorgársele, siempre que

LIQUIDACION ANUAL POR BALANCE

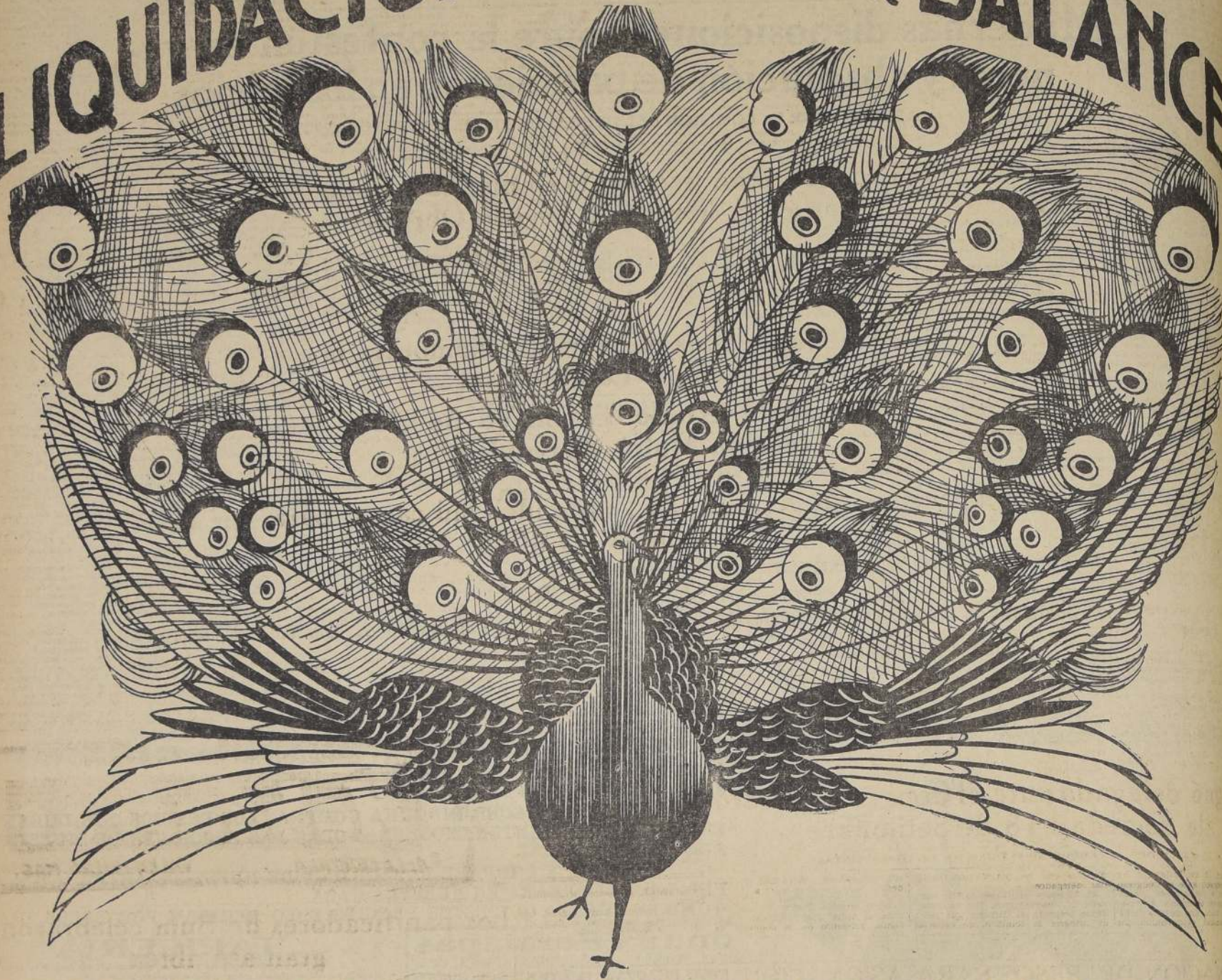

Los dibujos y coloridos de nuestras TELAS son sólo comparables en esplendor y belleza al magnífico plumaje del paradisíaco PAVO REAL que ostentamos como INSIGNIA DE HONOR. Esta insignia distinguirá y hará famosa esta

SUPER LIQUIDACION POR BALANCE ANUAL

que estamos efectuando simultáneamente en nuestros tres ALMACENES: Estado, San Diego y Alameda.

Con rebajas efectivas queremos demostrar al público lo que es una verdadera liquidación. Con \$ 5 podrá usted comprar géneros que valen \$ 10. Así entendemos nosotros la liquidación, lo que dejamos demostrado con estos precios:

| | |
|--|---------|
| PERCALAS en miles de dibujos, metro..... | \$ 0.90 |
| VELOS floreados, bonitos, metro..... | \$ 1.10 |
| CREPES de seda, en preciosos dibujos, metro, \$ 9.90, \$ 7.90 y..... | \$ 4.90 |

| | |
|---|----------|
| UN GRAN LOTE de jersey de seda, importado, ancho 140 centímetros, algo manchado, metro..... | \$ 9.00 |
| ESPUMILLAS finas pura seda, en todos los colores, metro..... | \$ 14.00 |
| CREP GEORGETT en pura seda, hermosos dibujos, metro..... | \$ 14.00 |

Siguiendo esta misma proporción de precios, pondremos en liquidación centenares de artículos, entre los que figuran Lienzos, Tocuyos, Creas, Colchas, Cotís, Céfiros, calas, Muselinas, Espumillas, Sedas para tapados, y toda nuestra inmensa colección de géneros.

¡Nunca habíamos efectuado una Liquidación de tal magnitud!! Acuda Ud. ¡Es en su propio beneficio!

Almacenes de Liquidaciones

ESTADO 135

ALAMEDA 3035

SAN DIEGO 1111

Propuestas para la Ejecución de Obras, Ley 308

MINISTERIO DE BIENESTAR SOCIAL

DEPARTAMENTO TECNICO DE LA HABITACION

Se solicitan propuestas públicas para la construcción de la población destinada a la Sociedad Cooperativa Comité Patriótico del Cerro Cordillera, compuesta de 75 casas. Se edificarán en el Cerro Cordillera de Valparaíso, contiguo al Camino de Cintura. Los interesados deben solicitar bases y demás antecedentes en las oficinas del Departamento Técnico de la Habitación, ubicadas en la calle Compañía N.º 1069, diariamente de 14.30 a 16.30, previo pago de \$ 40, valor de la documentación que se entrega. Las propuestas se abrirán simultáneamente en la dirección indicada y en Valparaíso, calle Blanco N.º 827, oficina de la Subsección del Departamento Técnico de la Habitación, a las 15 horas del miércoles 30 de enero. Para ser proponente se requiere estar inscrito en el Registro de Contratistas de la Caja Hipotecaria.

El Jefe del Departamento Técnico de la Habitación. Ct.—18-E

Sanatorio Naturista Gossmann-Falter

Sucursal del Sanatorio Dr. Gossmann, Cassel. — Alemania
SANTIAGO Av. MIGUEL CLARO 190, Tel. Prov. 49.
Dirección médica: Dr. F. Valenzuela. Consultas, 10-12.
TAMBIEN TRATAMIENTO AMBULANTE, SIN PENSION Ct.—C.

Municipalidad de Temuco

Solicítanse propuestas públicas para instalación planta generadora y red distribución para que la Municipalidad corra directamente con este servicio o el suministro de energía con instalaciones de propiedad del proponente, para el alumbrado municipal de Temuco y de la Población "Padre Las Casas".

Las propuestas se abrirán el 31 del presente, a las 11 horas, en la Alcaldía. Bases y antecedentes, en la Secretaría. Temuco, 9 de enero de 1929.

EL ALCALDE. Ct.—25-E.

VENDO

Ropero, cómoda chifonier, escritorio cortina, caires, aparadores, cuadros óleo, colchones lana, mampara, vidrieras, estantería.

Santo Domingo 936

Ct.—18-E.

FUNDO DE 900 HECTAREAS

con 300,000 plantas de vid, apto para siembras, situado a cinco leguas de Laja, vendiéndose a precio muy bajo y con facilidades de pago. Tiene dos magníficas casas habitación, dos grandes galanías, dos bodegas idm, una cisterna de agua de 31 metros, molino, etc., susceptible de venderse o arrendarse en dos propiedades aparte.

Dirigirse a Casilla 72

NACIMIENTO

2388—CL—20—E

19% Produce propiedad de

QUE SE VENDE EN SOLO \$ 50,000

Edificio de un piso con local con casa, departamento, terrenos. Renta \$ 5,500 anuales.

DEUDA, \$ 15,000 A LA CASH DE AHORROS, SUPERFICIE

OSCAR SILVA C. Y C.

HUERFANOS 1243

PROPUESTAS

MAÑANA JUEVES 17, A LAS 15 HORAS

Se recibirán propuestas por 244,000 kilos de trigo, y 244,000 kilos Trigo blanco, destinados al consumo

BENEFICENCIA DE SANTIAGO, durante el año 1929

AL CONTADO

ANTECEDENTES EN ESTA OFICINA

El movimiento efectuado ayer en Precios de comprador y vendedor al terminar las ruedas la Bolsa de Comercio

Nada que desear dejó el movimiento de ayer en el Mercado de Valores.

La actividad de la plaza se tradujo en importantes conformes en varios papeles de subido y bajo valor cuyos gruesos lotes con sus precios respectivos se detallan en los Boletines de las horas oficiales insertos a continuación.

No fué ajena a la anterior actividad, pues las pizarras acusaron conformes por valor de 1.257.000 nominales.

Van incluidos en la anterior actividad, Bonos del Estado, representados por 624.000 Deuda Interna 7-1 a 93 y 3.000 Obras Públicas 7-1 a 93 1/4.

Las fluctuaciones acusaron 18 alzas contra igual número de bajas.

FLUCTUACIONES

SUBIERON

| | |
|-----------------------------------|--|
| Bonos del Estado | |
| San Bernardo 8, de 100 a 100 1/2. | |
| Bonos Hipotecarios | |
| Caja 6-1, de 93 1/2 a 94. | |
| Caja 7-1, de 100 a 100 1/4. | |
| Caja 7-2, de 99 a 100. | |
| Bancos | |
| Hipotecario, de 770 a 775. | |
| Mineras | |
| Condoriaco, de 11 a 11 3/8. | |
| Disputada, de 39 a 39 1/8. | |
| Eléctrico, de 2 3/4 a 2 7/8. | |

| | |
|-----------------------------------|--|
| Morococalla, de 16 5/8 a 13 3/4. | |
| Oruro, de 24 1/2 a 24 3/4. | |
| Tres Puntas, de 1 1/2 a 2. | |
| Salitreras | |
| Lautaro Pto, de 170 a 172. | |
| Industriales | |
| Club Hípico, de 7400 a 7600 | |
| Cervecerías, de 97 a 97 1/2. | |
| Eléct. Pref., de 47 1/2 a 43. | |
| Gas de Santiago, de 87 a 89. | |
| Papeles y Cartones, de 163 a 164. | |
| Papeles y C. N. E., de 172 a 174. | |

BAJARON

| | |
|-----------------------------------|--|
| Bonos Hipotecarios | |
| Caja 7-12, de 97 a 97 1/4. | |
| Caja 8-12, de 100 a 100 5/8. | |
| Caja 8-1, de 102 a 101 3/4. | |
| Hip. S. L., de 100 3/4 a 100 1/2. | |
| Bancos | |
| Chile, de 206 a 206. | |
| Nacional, de 81 a 80. | |
| Mineras | |
| Gatlico, de 34 a 34 1/2. | |
| Labu, Ord. de 2 a 1 7/8. | |

| | |
|-----------------------------|--|
| Tocopilla, de 100 a 92 1/2. | |
| Salitreras | |
| Los, 32 1/4 a 32. | |
| Tocopilla, de 398 a 394. | |

| | |
|-----------------------------|--|
| Canadases | |
| Lag. Blanca, de 175 a 175. | |
| Fuegos, de 180 a 179. | |
| Industriales | |
| Paños Tomé, de 47 1/2 a 47. | |
| Vidrios, de 50 a 1/4 a 50. | |

OPERACIONES EFECTUADAS AYER

Primera Rueda

| | |
|--------------------------------|--------------------------------|
| 5000 Caja 8-1, 102 | 150000 Caja 7-12, enero 97 1/2 |
| 150000 Caja 7-12, enero 97 1/2 | 150000 Caja 7-12, enero 97 1/2 |
| 150000 Caja 7-12, enero 97 1/2 | 150000 Caja 7-12, enero 97 1/2 |
| 150000 Caja 7-12, enero 97 1/2 | 150000 Caja 7-12, enero 97 1/2 |
| 150000 Caja 7-12, enero 97 1/2 | 150000 Caja 7-12, enero 97 1/2 |

Segunda Rueda

| | |
|--------------------------------|--------------------------------|
| 150000 Caja 7-12, enero 97 1/2 | 150000 Caja 7-12, enero 97 1/2 |
| 150000 Caja 7-12, enero 97 1/2 | 150000 Caja 7-12, enero 97 1/2 |
| 150000 Caja 7-12, enero 97 1/2 | 150000 Caja 7-12, enero 97 1/2 |
| 150000 Caja 7-12, enero 97 1/2 | 150000 Caja 7-12, enero 97 1/2 |
| 150000 Caja 7-12, enero 97 1/2 | 150000 Caja 7-12, enero 97 1/2 |

Banco de Chile

CANJE DE TÍTULOS

Con motivo de la reforma de los Estatutos del Banco, se han emitido nuevos títulos de acciones que se canjearán desde el 11 del mes en curso.

Se ruega a los señores Accionistas entregar los títulos actuales en las Oficinas del Banco para los efectos del canje.

Santiago, 8 de enero de 1929.

EL GERENTE

Arturo Phillips S.

Banco de Chile

Desde el viernes 11 del presente, se pagará a los señores accionistas el dividendo de \$ 8 por acción, acordado en la Junta General celebrada hoy.

Santiago, 10 de enero de 1929.

ARTURO PHILLIPS S.

Gerente.

Oficina de Valores

COMPRA Y VENTA DE ACCIONES

Ordenes pendientes:

- Tamaya, Elías de Bordes.
- Linares, Elías de Bordes.
- Terres, Elías de Bordes.
- Comunidades Pampa Tana.
- Francisco Chilena, Cerrito Cordo.
- Platino, Irma, Standard, Legitimista Castro y Porvenir.

MIGUEL HERRERA L.

Corredor de la Bolsa de Valores

GALERIA ALESSANDRI N.º 6-A - CASILLA 3975 TELEFONO 3556

Compañía Chilena de Tabacos

JUNTA GENERAL ORDINARIA DE ACCIONISTAS

Se cita a los Señores Accionistas a Junta General Ordinaria, para presentar la Memoria y Balance de las operaciones de la Compañía, correspondientes al segundo semestre de 1928, para el día 23 del presente mes, a las 4 P. M., en el local de la Cámara Central de Comercio, calle Blanco N.º 725.

Pedro Sanz de la Vega,

Presidente.

El REGISTRO DE ACCIONISTAS quedará cerrado desde el 14 al 23 del actual, ambos inclusive.

El Director-Gerente.

Valparaíso, 15 de enero de 1929.

Remate de Frutos del País

EFFECTUADO EN LA FERIA DE PRODUCTOS AGRICOLAS DE LA SOCIEDAD EL TATTERSALL

Local: Delicias 3410.—Teléfono 42, Estación.—Oficina: Bandera 58.—Teléfono 2461 auto.—Casilla 1340

Transacciones verificadas el lunes 14 de enero de 1929.

Afrecho, los 100 kilos: 200 sacos J. E. H. 21.

Sal, los 100 kilos: 200 sacos J. E. H. 21.

Trigo, los 100 kilos: 200 sacos J. E. H. 21.

Carbón blanco, el saco: 200 sacos J. E. H. 21.

Carbón negro, el saco: 200 sacos J. E. H. 21.

Carbón gris, el saco: 200 sacos J. E. H. 21.

Carbón azul, el saco: 200 sacos J. E. H. 21.

Carbón verde, el saco: 200 sacos J. E. H. 21.

Carbón rojo, el saco: 200 sacos J. E. H. 21.

Carbón amarillo, el saco: 200 sacos J. E. H. 21.

Carbón negro, el saco: 200 sacos J. E. H. 21.

Carbón gris, el saco: 200 sacos J. E. H. 21.

Carbón azul, el saco: 200 sacos J. E. H. 21.

Carbón verde, el saco: 200 sacos J. E. H. 21.

Carbón rojo, el saco: 200 sacos J. E. H. 21.

Carbón amarillo, el saco: 200 sacos J. E. H. 21.

CAN BIO

COMERCIAL 39.63

UN PESO PAPEL VALE: 6.322

LIBRA POR DOLAR 4.85116

BANCO DE LONDRES Y AMERICA DEL SUR LTD.

Cambio sobre el extranjero

PLAZA 90 D.V. VISTA

| | | |
|----------------|---------|---------|
| Londres | 39.63 | 40.13 |
| París | 0.30.01 | 0.32.34 |
| Amberes | 1.15.10 | 1.15.10 |
| New York | 1.35.14 | 1.35.14 |
| Brasil | 40.40 | 40.40 |
| Rio de Janeiro | 3.50.14 | 3.50.14 |
| Holanda | 3.33 | 3.33 |
| Argentina | 1.29.12 | 1.29.12 |
| Uruguay | 40.40 | 40.40 |
| Perú | 40.40 | 40.40 |

Cotizaciones de metales

Cablegrama sobre cotizaciones de metales correspondiente a hoy:

Estad. de Chile, subió 0.50, 22.2.6, bajo 0.15.0.

Cobre Standard, 74.12.6, bajo 0.7.6; 72.16.3, bajo 0.3.9.

Plata, de 26.78, no varió.

La cosecha mundial de trigo

Meses del año en que se cosecha en los diferentes países del globo este importante cereal.

Argentina, R. O. del Uruguay, Chile, Australia y Nueva Zelanda.

Febrero.—Indias Inglesas y Japón

Marzo.—Alto Egipto, Cuba, Balio Egipto, Mesopotamia Turca, Persia, Siria y Asia Menor.

Mayo.—Estados Unidos del Sur, Texas, Florida, China, Centro del Japón, Argelia y Marruecos.

Julio.—Francia, Alemania Meridional, Austria, Rumania, Rusia Meridional.

Agosto.—Inglaterra, Bélgica, Holanda, Alemania del Norte, Dinamarca, Polonia, norte de Estados Unidos y Canadá.

Septiembre.—Norte de Canadá, Colombia, Japón, Noruega, Suecia y Escocia.

Octubre.—Rusia Septentrional y Siberia.

Noviembre.—Birmania, Transvaal, Sud Africa, norte de la Argentina y Brasil.

Feria Satna Rosa

DE LA SOC. EL TATTERSALL

Correspondencia: Santa Rosa 2350.

Embajeros, Feria Santa Rosa, Estación San Diego.—Teléfono 17.

San Miguel.—Dirección telefónica: "Ferretería" 810.

Transacciones al peso, efectuadas en el remate de ayer martes 15 de enero:

CERDOS

| | |
|-----------------------------|-----------------------------|
| 5 con 704 kilos, a \$ 1.77. | 5 con 330 kilos, a \$ 1.40. |
| 5 con 330 kilos, a \$ 1.40. | 5 con 330 kilos, a \$ 1.40. |
| 5 con 330 kilos, a \$ 1.40. | 5 con 330 kilos, a \$ 1.40. |
| 5 con 330 kilos, a \$ 1.40. | 5 con 330 kilos, a \$ 1.40. |
| 5 con 330 kilos, a \$ 1.40. | 5 con 330 kilos, a \$ 1.40. |

Ferias Unidas Izquierdo y Rodríguez

Remates martes y viernes

Precios corrientes de la Feria del martes 15 de enero:

Novillos

| | |
|-------------------------------|-------------------------------|
| 10 5498 kilos a 1.21 y medio. | 10 5498 kilos a 1.21 y medio. |
| 10 5498 kilos a 1.21 y medio. | 10 5498 kilos a 1.21 y medio. |
| 10 5498 kilos a 1.21 y medio. | 10 5498 kilos a 1.21 y medio. |
| 10 5498 kilos a 1.21 y medio. | 10 5498 kilos a 1.21 y medio. |
| 10 5498 kilos a 1.21 y medio. | 10 5498 kilos a 1.21 y medio. |

Feria Satna Rosa

DE LA SOC. EL TATTERSALL

Correspondencia: Santa Rosa 2350.

Embajeros, Feria Santa Rosa, Estación San Diego.—Teléfono 17.

San Miguel.—Dirección telefónica: "Ferretería" 810.

Transacciones al peso, efectuadas en el remate de ayer martes 15 de enero:

CERDOS

| | |
|-----------------------------|-----------------------------|
| 5 con 704 kilos, a \$ 1.77. | 5 con 330 kilos, a \$ 1.40. |
| 5 con 330 kilos, a \$ 1.40. | 5 con 330 kilos, a \$ 1.40. |
| 5 con 330 kilos, a \$ 1.40. | 5 con 330 kilos, a \$ 1.40. |
| 5 con 330 kilos, a \$ 1.40. | 5 con 330 kilos, a \$ 1.40. |
| 5 con 330 kilos, a \$ 1.40. | 5 con 330 kilos, a \$ 1.40. |

Ferias Unidas Izquierdo y Rodríguez

Remates martes y viernes

Precios corrientes de la Feria del martes 15 de enero:

Novillos

| | |
|-------------------------------|-------------------------------|
| 10 5498 kilos a 1.21 y medio. | 10 5498 kilos a 1.21 y medio. |
| 10 5498 kilos a 1.21 y medio. | 10 5498 kilos a 1.21 y medio. |
| 10 5498 kilos a 1.21 y medio. | 10 5498 kilos a 1.21 y medio. |
| 10 5498 kilos a 1.21 y medio. | 10 5498 kilos a 1.21 y medio. |
| 10 5498 kilos a 1.21 y medio. | 10 5498 kilos a 1.21 y medio. |

Feria Satna Rosa

DE LA SOC. EL TATTERSALL

Correspondencia: Santa Rosa 2350.

Embajeros, Feria Santa Rosa, Estación San Diego.—Teléfono 17.

San Miguel.—Dirección telefónica: "Ferretería" 810.

Transacciones al peso, efectuadas en el remate de ayer martes 15 de enero:

CERDOS

| | |
|-----------------------------|-----------------------------|
| 5 con 704 kilos, a \$ 1.77. | 5 con 330 kilos, a \$ 1.40. |
| 5 con 330 kilos, a \$ 1.40. | 5 con 330 kilos, a \$ 1.40. |
| 5 con 330 kilos, a \$ 1.40. | 5 con 330 kilos, a \$ 1.40. |
| 5 con 330 kilos, a \$ 1.40. | 5 con 330 kilos, a \$ 1.40. |
| 5 con 330 kilos, a \$ 1.40. | 5 con 330 kilos, a \$ 1.40. |

SOCIEDAD ANONIMA ESTABLECIDA POR DECRETO N.º 2780

RUEDA SEMANAL DEL JUEVES 10 DE ENERO DE 1929

OFERTAS Y DEMANDAS

VENTAS

Propiedad compuesta de 2 almaceas, dos casas en altos y 8 interiores, en San Diego, produce 25.200 pesos, adeuda \$ 72.000, a 21.000.

Residencia moderna de dos pisos, nuevas habitaciones, dependencias, toilette instalada, jardín, también se permuta por propiedad en Delicias, antes de Ejercito, abonando diferencia hasta \$ 48.000, calculando ésta en \$ 220.000.

Propiedad antigua 46x78, Moneda muy central. Debe dólares 24.000, a 22.000.

Propiedad antigua en perfecto estado, 1890, en Vicuña Mackenna, 199 mil pesos.

Propiedad residencia y renta moderna en Cienfuegos, con deuda, 170 mil pesos.

Propiedad de dos pisos independientes, renta \$ 10.000 cada una, deuda \$ 90.000.

Casa quinta Román Díaz, una cuadra Providencia, debe \$ 35.000, 75 mil pesos.

Propiedad moderna, de habitación y renta, en Monjitas, con deuda, 230 mil pesos.

Chalet moderno Bellavista, buena situación, con deuda, \$ 110.000.

Propiedad Basculante, Guerrero, tres casas y almacén, permutarías también por propiedad compuesta de casas o almacenes de cánones de \$ 200 cada uno, ubicada en San Pablo, Moneda, Matucana y Morandé, de valor hasta de 180 mil pesos. Esta propiedad ha sido tasada en 240 mil pesos, dándose por un valor de 150 mil pesos.

Residencia recién construida moderna, 2 pisos, dependencias, elegantes, con solo 20 mil pesos al contado. Tiene garage, patio y subterráneo, 115 mil pesos.

Propiedad de renta esquina, buena situación San Pablo, buen interés, casa en altos, bajos y almacén, 240 mil pesos.

Chalet con quinta bien plantada en Quilota, calle Larga, con deuda, 30 mil pesos.

Chalet 18 mil metros de superficie, plantados de árboles escogidos, debiendo a Caja 40 mil pesos, en la Cisterna, 110 mil pesos.

Quinta buenas plantaciones, 5 mil metros con opción a sitio contiguo, buena casa barrio Hipodromo Chile, con deuda, 150 mil pesos.

Casa y almacén 545 mts. Lord Cochrane, pasado Matra, con deuda, 70 mil pesos.

Casa buena con parón, gallineros, con deuda, 68 mil pesos.

Propiedad de renta 5 grandes casas de renta, Santa Rosa antes Av. Bañal, adeuda Banco Hipotecario 105 mil pesos, 350 mil pesos.

Casa alta y bajas y departamento independiente, Campaña próxima a Biquelme, buena situación, debe Caja 70 mil pesos, 120 mil pesos.

Residencia central, barrio de la Cruz, con deuda, 120 mil pesos.

Chalet con quinta, en barrio de la Cruz, con deuda, 120 mil pesos.

Quinta en Peñafiel, con frente a tres calles, 6.200 mts, casa, 50.000 pesos.

Propiedad dividida en 3 casas independientes, Lomero, próximo a Av. España, rentando \$ 10.000, a 90.000.

Propiedad con casa e instalación de panadería, arboleda, en calle Matra, Auxiliadora, debiendo \$ 10.000, a 27.000.

Sitio Av. Irarrázaval, bien situado, 12.000 mts, a 20.000.

Chalet de dos pisos y otras construcciones, 12.600 mts, en Av. M. Montt, debiendo \$ 115.000, a 330.000.

Fundos en San Javier, 900 hectáreas regadas, buenos suelos, casas y anexos, estable para 150 vacas, manzanilla, etc., debe Caja \$ 50.000, 400 mil pesos.

Propiedad en Bellavista, 4 buenas casas modernas, con deuda, 145 mil pesos.

Seis casas y dos almacenes con casas en Delicias de esquina, rentando 1.780 pesos mensuales, con deuda, 180 mil pesos.

Chalet San Bernardo, Av. Portales, recién construido, con dos, cada uno \$ 35.000.

Quinta con buena casa, Av. San Gregorio, 23.000, a 60.000.

Gran quinta con población, Estación Chile, 33.000, 160.000 pesos.

Propiedad compuesta de 10 casas nuevas, independientes, en parte de precio sitios bien situados en Ñuñca, ubicada en Vicuña Mackenna, por el precio de 650.000 pesos.

Sitio de 10.000 metros en Rufo, Población Oriente, permutase, 6 pesos el metro.

Quinta en Rufo, bien plantada, con instalación avícola, 20.000, 160 mil pesos.

Quinta de esquila productiva, cerca de Rufo, bien plantada de árboles y flores, también se permuta por terrenos o casa en Santiago, 160.000 pesos.

Dos chalets en Av. Portales, Viña del Mar, 3 pisos, 10 y 15 piezas, jardín, garage, debiendo 130.000 y 140 mil pesos cada uno, 190.000 pesos.

Dos casas independientes y garage en calle Olivares, facilidades, 125.000 pesos.

Casita 5 piezas calle Edison, debe 12 mil pesos, 25.000 pesos.

Propiedad renta Sazie cerca Cañal, con solo 15.000 contado, compuesta de 3 casas habitación, 150.000 pesos.

Sitio Sazie 100 metros de esquina, 16.50 fondo, 85 pesos m2.

Casa Antonio Bellet, inmediato a Providencia, chalet moderno, perfecto estado, dos pisos, garage, debe Cañal \$ 42.000, a 130.000.

Propiedad en San Diego, cuarta cuadra, almacén y casa buena, a 97.500.

Propiedad apropiada industria, 1.770 metros cuadrados, en Jorje central, grandes galpones y casa, debe \$ 50.000, a 88.000.

Propiedad de tres casas en Dieciocho esquina, en bajos y dos en altos, en buen estado, debiendo \$ 60 mil, a 280.000.

Chalet en Copiapo central, dos pisos, buen estado, jardín, a 120.000.

Casa Madrid, cerca 10 de Julio, 1.300 metros cuadrados, debe \$ 30 mil, a 87.000.

Casa Franklin cerca San Diego, debe \$ 18.000, a 42.000.

COMPANIA DE BARRIO DE LA CRUZ

Dividendo N.º 117

Por acuerdo de los señores accionistas, se acordó el pago del dividendo de \$ 1 por acción, acordado en la Junta General celebrada hoy.

Santiago, 10 de enero de 1929.

O. CARVAL

Director.

COMPANIA DE BARRIO DE LA CRUZ

Dividendo N.º 117

Por acuerdo de los señores accionistas, se acordó el pago del dividendo de \$ 1 por acción, acordado en la Junta General celebrada hoy.

Santiago, 10 de enero de 1929.

O. CARVAL

Director.

COMPANIA DE BARRIO DE LA CRUZ

Dividendo N.º 117

Por acuerdo de los señores accionistas, se acordó el pago del dividendo de \$ 1 por acción, acordado en la Junta General celebrada hoy.

Santiago, 10 de enero de 1929.

O. CARVAL

Director.

COMPANIA DE BARRIO DE LA CRUZ

Dividendo N.º 117

Por acuerdo de los señores accionistas, se acordó el pago del dividendo de \$ 1 por acción, acordado en la Junta General celebrada hoy.

Santiago, 10 de enero de 1929.

O. CARVAL

Director.

COMPANIA DE BARRIO DE LA CRUZ

Dividendo N.º 117

Por acuerdo de los señores accionistas, se acordó el pago del dividendo de \$ 1 por acción, acordado en la Junta General celebrada hoy.

Santiago, 10 de enero de 1929.

O. CARVAL

Director.

COMPANIA DE BARRIO DE LA CRUZ

Dividendo N.º 117

Por acuerdo de los señores accionistas, se acordó el pago del dividendo de \$ 1 por acción, acordado en la Junta General celebrada hoy.

Santiago, 10 de enero de 1929.

O. CARVAL

Director.

COMPANIA DE BARRIO DE LA CRUZ

Dividendo N.º 117

Por acuerdo de los señores accionistas, se acordó el pago del dividendo de \$ 1 por acción, acordado en la Junta General celebrada hoy.

Santiago, 10 de enero de 1929.

O. CARVAL

Director.

26
CONTRATOS BICICLETAS, FERR-
citos, 238. 238-E-20
AUTOMOVIL STUDEBAKER, CERRA-
do, siete asientos y Moon abierto, 5
asientos, se venden a muy bajo pre-
cio. Precio 1797. 2772-E-17

\$ 4.500. BUEN WALKER TURISMO.
Cochrane 665. 2783
TIRISIMO FORD 27. FORDS NIE-
vos, 2 repuestos, parachoques, paten-
te nueva, facilidades. General Mac-
kenna 1552. 2749

7.000 REGALO GONDOLA BRO-
way Bus recorrido Matadero. — San
Diego 1400. 18-E-16
VENDO FORD BUEN ESTADO. —
Gálvez 1370. 17-E-16
CAMION CERRADO FORD VENDO.
grandes facilidades pago. Andes 3680.
17-E-16

EN MAL ESTADO COMPRO GON-
dolas, camionetas y autos. Andes
3680. 17-E-16
SE NECESITA CARROCERIAS PIDA-
se a Basen, "El Condor", tiene re-
quisitos de autos para diversos e in-
finidad de cosas dignas de verse.
Brasil 773. 17-E-16

VENDO GONDOLA REPUBLIC. cam-
bio por propiedad. San Pablo 2338.
16-E-16
COMPRO CARROCERIA GONDOLA
Ford, asiento chofar aparte. Ensayo
Escala 2755. 16-E-16

OCASION: CON 20 PESOS DIARIOS
vendo gondola marca Republic en
perfecto estado. Oferta: A. Pérez,
Correo 2. 2832

CAMIONES PARA FLETAR PASTO.
necesito. Manuel Rodríguez 1131.
2832

6. AVES Y ANIMA-
LES
COLMENAS, CERA ESTAMPADA.
Incubadora, criadoras, blanchford, in-
cubadora, 3 la plancha, puestas y ven-
tas. Manuel Rodríguez 854. N.O.

GALLINAS RAZA, NUEVAS, de po-
sena, vendidas. Quinta Normal. —
Pueria Agustinas. 2387-E-16
CONEJOS, CHUNCHILLAS FINOS.
vendo. Toesca 2919. 2334-E-16

PERROS FINISIMOS HIJOS DE
importados, de Pilsener, se venden
en Toesca 2980. 2499-E-17

ULVERIZADORES DEMING
especial para la aplicación
remedio en las arboles
de frutales, desinfectan
de gallinas, establos, cuar-
telas, etc. Solicite catálogo
a Gran Semillero Du Bell
Lahay y Co., Punte 563,
Santiago. N.O.

VEGANAS MISTIZAS, PERCHERON
nietos tiro, venden seis, dos sillas
inglesas, apuradas, venden ocasion.
Doctor Bruner 639. 2148-E-16

VENDO VERRACO JOVEN, UN CHAN-
gorro, Independencia 2318.
2592-E-17

\$ 45. PIEZA LAVADERO, PATIO
enormes, Bascuñán Guerrero 1241. Al-
ameda. 2768-E-23

GRUPO GALLINAS CATALANAS Y
gallinas, muy finas, reales. Av. Salva-
dor 4102-G. 2749

7. BALNEARIOS Y
VERANEANTES
RESIDENCIAL VICTORIA 744.
Valparaíso, cómoda habitación con
pensión, reparto viandas. 17-E-16

VERANO PICKLEMY DIRIGIRSE
Pensión Valenzuela. 2517

EN SAN ALFONSO, FERROCARRIL
militar, se arrienda casa y pieza
con o sin pensión. Datos, San Diego
23. 2283-E-16

GRAN HOTEL CONSTITUCION AR-
don Morales Opató. Como siempre,
atenderá a su distinguida clientela.
Precios como años anteriores. 10-E-16

CARTAGENA ARRIENDO CASA
amueblada. Tratar: San Diego 164.
2345-E-17

SEÑORAS HONORABLES OFRECEN
espléndidas piezas, muy buena co-
modidad. Tratar: Moneda 627, Cartage-
na, Plaza esquina Fabre, 311.
2402-E-19

PICKLEMY. — CHALET SIETE
piezas, jardines, cerca baños, vendi-
do. Valor \$ 20.000. Castro
207. 1642-E-16

ARRIENDO BUEN CHALET, CA-
ballero, siete piezas, inmediato Pickle-
my. Bascuñán 449. 16-E-16

VERANEANTES! CARTAGENA.
Pieza chica, pensión Guzmán, calle
Oliva 110, ofrece piezas, pensión, pre-
cios módicos. 16-E-16

CHALET CARTAGENA, SAN MAR-
tín 355, tres piezas, la superior, fun-
dada honrada, la habitación muy
buena, pensión personas honorables.
Caritas: L. R. Cartageña, personal-
mente. Chaleto indicado. 2518-E-17

PAPUDO HOTEL ROYAL, COMIDA
familiar, buena, atención, atención
esmeradísima, piezas vista al mar.
2521-E-17

POR UNO O DOS MESES, SE
arrienda amueblada a familia extran-
jera, preferible sin niños, cómoda y
ampia, casa quinta, con baño, ja-
rdín, parón. Tres dormitorios, 2
baños, Verla y tratar. Suñosa, Ave-
nida Chile y España 261. 2653-E-26

CARTAGENA, SE RECIBEN PEN-
sionistas, casa, familia, mes de fe-
brero, San Diego 57. 2662-E-17

SEÑORA HONORABLE ARRIENDA
piezas con pensión, casa quinta Pe-
ñafiel, Carrera esquina Valdivia 7.
2615-E-17

8. CITACIONES Y
NOTIFICACIONES
SOCIEDAD FRANCESA DE PETRO-
leos. — Citase a los señores accionis-
tas a Junta General Extraordinaria
que tendrá lugar el miércoles 23 del
presente, a las 18 horas, en el local
del segundo piso de la Bolsa de Co-
mercio N.º 128, para conocer la Pri-
mera Memoria. Informaciones so-
bre el funcionamiento de la Compañía
pueden obtenerse en la oficina de
los directores y nombrar inspectores de
cuenta para el próximo balance. El
Registro de la transferencia permanecerá
abierto desde el 20 hasta el 23 del
presente, inclusive. — Santiago, 15 de
enero de 1925. — El Presidente. 2287-E-16

DOCTOR VETERINARIO
M. G. MABILAIS
PERROS, GATOS, AVES
Cochrane 116. — Teléfono
88153

CUERPO DE BOMBEROS

12a COMPANIA DE BOMBEROS.—
Chile Excelso. — Di orden superior
extraordinario para el viernes 17 del
presente, a las 21.30 horas. Tabla
de elección de maquinistas, renuncia de
voluntarios, reformas del reglamento
y demás a que haya lugar. — El Se-
cretario. 2772-E-17

9. COMPRA Y VEN-
TA DE MERCADERIAS EN GENE-
RAL

LEONE Y CREMA AVREUIL, 25
ideal para dar al cliente instantánea-
mente blanca, suavidad, belleza y
juventud. Drogaria Francesa, Ro-
dríguez y Periferia. 25-11

UN BUEN CALZADO
es el complemento
de un elegante.
Acuda donde
Orrego, espe-
cialista en
este ramo.
y lo dejará contento. San Pablo 23

COMPRO BRONCE Y COBRE TO-
corral 678. 2370-E-20

SILLAS INGLESES FLAMANTES,
apacadas, para señora, niñas y hom-
bres, vendi. Lillo 445. 2233-E-17

COMPRE un tarro basure-
ro en los ALMACENES ECO-
NOMICOS y buenas MERCE-
RIAS—Sagner y Bhenke, Pa-
ricantes. 23-E-16

BOLETO EMPERO BUENA ESCO-
peta (12) compra. Pinto 1495. 2656

VENDO 500 SACOS LEREBOS, Y
trigueros, San Diego N.º 2370. 2653-E-17

PASTO 1ar CORTE, A \$ 2.50 LA
colita, se vende, puesto en el fun-
do Rosal, camino Los Pajaritos.
2652-E-20

QUESOS DE PRIMERA POR CUEN-
ta de productor, realice por poco
días. Morandé 630. 2587

VENDO 4 BILLARES \$ 3.000. — TO-
corral 612. 17-E-16

TRES ROMANAS CHICAS IMPORTA-
das vendi. Chacabuco 854. 17-E-16

FABRICA DE COCHINAS DE MAXI-
MO SLUTSKI
Antigua fábrica pro-
veedora del Ejército,
carabineros, in-
fantes, Telégrafo auto.
4660-8874. Casilla
1587. — Blanco Esca-
lada 1807. A. U. N.º

10. DE INTERES PA-
RA EL HOGAR
HORMAS
Un hermoso y com-
pleto surtido en
comestibles, en la
Somerbrería La
Victoria. PUENTE
689. Precios mód-
icos. Depósito en
formas para cole-
ccionar. — A. CAFFI
A. U. N.º

EL ZURCUDOR JAPONES
SAN DIEGO 228 TEL AUT 6667

Helados espe-
ciales
Reparte a domicilio.
LA ESTRELLA DE
CHILE
Delicias 2485. — Te-
léfono 2425. 17-E-16

MAISON SALICE. — Som-
breros adornados, pa-
ño blanco, colores
para playa, \$ 19. Re-
churas, transformacio-
nes, \$ 4. Vestidos
y tapados lana o seda,
corte alto estilo. He-
churas desde \$ 4.50.

SILLAS
Si usted quiere
comprar este artícu-
lo, diríjase a la Fá-
brica Americana de
Sillas "La Expres-
sa", donde encontrará al-
tísimas de \$ 5 a \$ 20,
fabricadas en madera
de lingüe, tapizadas o
enjuancadas. Entrega
inmediata. Los pedí-
dos de provincia se
despachan a vuelta
de correo.
Pida catálogos gratis a
LUIS VERGARA Y DEL RIO
Fabrica Americana de Sillas "La
Expres" — Andes 2722
DEPOSITO: SAN PABLO 2254

SOMBREROS PAJA, PASO, HECHU-
ras, transformaciones, \$ 14.
— Mme. Elba, Arturo Prat 764.
2608-E-19

\$ 150 RELOJ HOMBRE, WALTHAM
oro, ocasión única. Sotomayor 30.

11. DIVERSOS
ANTIGUA CAFETERIA S. ANTONIO
Morandé 608, cas. esq. Sto. Domingo
Especialista en
desayunos y onces.
Nuestros precios
son sin compen-
sa. Taza grande con
leche, \$ 0.50; taza
grande sin leche,
\$ 0.40; taza chica
con leche, \$ 0.40;
taza chica sin le-
che, \$ 0.30; chocho-
late "a la grande",
\$ 1; chocolate taza
chica, \$ 0.80.
Sopapillas especiales. Morandé
608. 21-E-16

LETREROS, LETREROS! LEY DE-
porada. El antiguo taller de plinta-
ras, Matadell 16, ejecuta rápidamen-
te los mejores rótulos. Precios equi-
tativos. 17-E-16

VENDIDORES, SEÑORITAS DE
buena presencia se necesitan para
venta de artículos de lujo. Pre-
sente. Presente. 11 y 14-16.
Huérfales 1059, 2º piso, O'Connell 11.
17-E-16

PID EMPLEADOS A VENEGAS SA-
las, Pisuella Santo Domingo.

NECESITO SEÑORITA SEPA CO-
ntabilidad. San Diego 1339.

A LUIS MORETTI JIRON SE LE NE-
cesita urgente en Moneda 1422. 2828

APRENDIZAJE
COCHINAS
Con \$ 200, instale
esta fábrica de tej-
dos. Cursos gratis.
Haarmann Ringborn
y Cia.
STO. DOMINGO 814
A. U. N.º

Refrigerador
Significa alimen-
tos sanos o sea bu-
ena salud. Compre
uno en la Fábrica de
Tousart y Hijo. Re-
coleta 355. — Teléfono
89. Recoleta. A. U. N.º

REFRIGERADOR ELECTRIC PARA MA-
raje facial, perfecto estado, vendi-
do. Lillo 445. 2233-E-17

FABRICA DE
alimentos económicos,
de Manuel Nier-
ta, ex maestro
médico, industrial,
Santiago. Base:
aserrín patentada,
4 horas fu-
go, costo 35 cen-
tavo, manteniendo
cubierta calien-
te y horno calien-
te diariamente. ECHAUREN
55. A. U. N.º

SE NECESITA ARRENDAR UNA
lugar con una isleta dentro, en
los alrededores de Santiago, diri-
girse por correo a Alonso, O'valle
826, Sra. Correa. 2671-E-17

12. EDUCACION E
INSTRUCCION
CONTABILIDAD. TAQUIGRAFIA,
aritmética, redacción, escritura má-
quina. Cursos colectivos, taquígra-
fia, por correspondencia. Instituto de
Contabilidad. Santo Do-
mingo 831. 23-E-16

\$ 10 MENSUALES (60 CURSOS com-
pletos, tres meses; otros, un mes).
Contabilidad, comercio, agrícola,
banca, minería, industrial, salitre,
municipal, militar, naval, segun-
da; escritura máquina, taquígra-
fia, idiomas, dibujo, inter-
pretación planos, mecánica automó-
vil, agricultura, electricidad, cor-
reos, diurnos, nocturnos, correspon-
dencia, señoras, separadas, Pen-
sionado. Instituto Mercantil,
Bandera 323, próximo Huérfanos.
22-E-16

ACADEMIA DE CO-
TE Y CONFECCION
SOMBREROS, PU-
LUVERIA. — Cur-
sos mensuales y re-
pídos para
señoras. Matrícula
abierta permanente.

Sombreros paja, \$ 15. Hechuras
transformaciones, \$ 5. Corte me-
dia, \$ 2. Ondulación Marcel, \$ 3.
Masaje facial, 3. Manicura, 1.
Mm. Villacura, Puente 663 (2º pi-
so). N.O.

DOY CLASES DE ON-
DULACION MARCEL
(Verdadera). Pelados
antiguos. Corte de me-
dia, masaje de belleza
y eléctrico, manicure,
enseñanza, repartido
de moda. Diplomas válidos.
ARTURO PRAT 607
A. U. N.º

SEÑORITA ILUSTRADA, PROFE-
sora de inglés, castellano, pintura,
dibujo, ofrece acompañar, fami-
lia, fuera del país, Santiago Concha 1248
2012-E-16

SEÑORA JOVEN DESEA APRENDER
guitarra, de oído, con profesora joven.
José Arrieta 98. 2131-E-16

3 MENSUALES, ENSEÑANZA ES-
critura máquina, taquígrafa, 1395
antes Ricardo Santa Cruz. 1840-E-16

13. EMPLEADOS
PARTICULARES
(BUSCADOS Y
OFRECIDOS)
SEÑORITA CINCO AÑOS PRACTICA
manejo lavandería, actualmente ocu-
pada, desea puesto central. Casilla
5002. 2129-E-16

DOS DACTILOGRAFOS SE NECES-
itan para mineral en el norte, co-
nocimientos inglés, preferido. Diri-
girse a casilla 34-D, Santiago. 44-20-E-16

CONTADOR PARA ALMACEN DE
abarrotes necesario. — Santa Elena
1048. 2198-E-16

ADMINISTRADOR FORMAL SE
ofrece, recién llegado del sur, com-
petente, activo, especialista licencias,
patentes, buques certificados, 14
años práctica, poca exigencias. E.
R. Mapocho 1866. 16-E-16

SEÑORITA COMPETENTE PARA
envase de calzado, necesario. San
Diego 975, casilla 12. 2443-E-16

TRICENTOS PESOS MENSUALES
empleados, señoras, tesoro, co-
brador, necesitando. Presentarse. 3190
Mayo 098. 2129-E-16

SE OFRCE AL COMERCIO CON-
dor activo, experto en balance,
inventarios, con larga práctica co-
mercial, se ofrece para puesto de
confianza y responsabilidad. Buenas
referencias. Por carta a E. A. De-
licias 449. 2346-E-16

NECESITASE JOVENITO NO MA-
yor 20 años para empleado oficina,
con estudios humanidades y compe-
tente escritura máquina. Diri-
girse a Casilla 40-D con informes y re-
comendaciones. 2550-E-17

JOVEN CON CONOCIMIENTO DE
contabilidad y muy buenas referen-
cias desea ocuparse como cajero en
un fundo. Diríjase a San Diego 280
casilla N.º 10. 2567

EX-COMERCIAL PRACTICO
dada, se ofrece, comercio mayorista,
aquí o provincias. Ramírez 62.
2661-E-20

NISA TOQUE ARPA Y GUITARRA.
Tratar: Día de Julio 159. 2399

EX-ALUMNO DEL INSTITUTO SU-
perior de Comercio, desea ocuparse.
Aldunate 1024. 2597

SEÑORITAS ESPAÑOLAS NECESITA-
das. Buenas comisiones. San Fran-
cisco 84. 2717

VENDIDORES A DOMICILIO NE-
cesitamos inmediatamente para la
venta de nuestros cafés "Tres Mon-
tes", Téa y Yerba Mate. — Pre-
sentarse con certificados a Catedral
1157. 2745

NECESITO SEÑORITA PARA LA
cocina. Salvador 1891. 2505

NECESITO EMPLEADA PARA LA
cocina. Lira 220. 2501-E-17

NECESITO EMPLEADA PARA LA
cocina. Lira 220. 2501-E-17

NECESITO EMPLEADA PARA LA
cocina. Lira 220. 2501-E-17

NECESITO EMPLEADA PARA LA
cocina. Lira 220. 2501-E-17

NECESITO EMPLEADA PARA LA
cocina. Lira 220. 2501-E-17

NECESITO EMPLEADA PARA LA
cocina. Lira 220. 2501-E-17

NECESITO EMPLEADA PARA LA
cocina. Lira 220. 2501-E-17

NECESITO EMPLEADA PARA LA
cocina. Lira 220. 2501-E-17

NECESITO NISA PARA AYUDAR
almacen. Mapocho 2801. 16-E-16

NECESITO VENDEDOR DE CIA-
ros. Sotomayor 835. 16-E-16

TENEDOR DE LIBROS, COMPETEN-
te, joven, necesitando. Delicias 2629.

SEÑORITAS DE MUY BUENA PRE-
sencia para ocupación decente, necesi-
to. Bascuñán 166. 2700

NECESITO VENDEDORES PARA TO-
mar pedidos de importación, sudu-
ria y comal. Imprescindible. Conozca
a fondo. Clientela tejidos, plazas
Santiago, Valparaíso y Sur. Indicar
estado, casado o soltero, pretensio-
nes y nacionalidad, a casilla 3675.
2805

VENDIDORES A COMISION.—Es-
pecialistas, principalmente relaciona-
dos con mayoristas, casas 2º ma-
r. Industriales, administrati-
vas, etc., para ar-
tículos escritos y librerías en ge-
neral, se necesita. De 2 a 3 P. N.
San Diego 161. 2591

SEÑORITA TRABAJOS OFICINA
necesitando, presentarse a Catedral
1157, para entrevista. Diríjase a
Catedral casilla 6114, indicando
conocimientos, edad, pretensiones
sueldo. 2735

NECESITO ORQUESTA, QUINTA
"No me olvides". Renc. 2735-E-16

BUEN AGENTE VIAJERO ABARRE-
tos provinciales, tenga buen artículo,
buenas comisiones. San Camilo 760. Ga-
rage junio 10 de Julio. 2847-E-17

14. EMPLEADOS
DOMESTICOS
(BUSCADOS Y
OFRECIDOS)
EMPLEADA PARA LA COCINA NE-
cesitase. Vergara 379. 1187-E-16

SE NECESITA NISA PARA LA MA-
no, con recomendaciones. García Re-
yes 236. 1975-E-16

NISA DE 15 AÑOS, PARA LOS
mandados, necesito. Nataniel 167.
2024-E-16

SEÑORITAS JOVENITAS, BONI-
tas y educadas, necesitando para ser-
vir a las mesas en bar elegante.
Gálvez 453, de 1 a 2. 2032-E-16

NECESITO AMA DE LECHE. FAGO
buen sueldo. Arturo Prat 369. 2139-E-17

LIJERA NECESITO, EXTRANJE-
ra o chilena haya servido casa ex-
tranjera, atención casa tres per-
sonas. Dirigir ofertas casilla 1179. Indi-
cando sueldo, acompañando copia re-
comendaciones. 2100-E-17

NECESITASE NISERA RECOMEN-
dada. Sueldo \$ 60. Toesca 1758.
2105-E-16

NECESITO COCINERA COMPETEN-
te para hotel, nisa para pieza y co-
medor. San Diego 413. 2148-E-16

NECESITO EMPLEADA PARA LA
mano, con recomendación. Enrique
Concha 34. 2125-E-17

NISERA CON RECOMENDACIONES
se necesita. Compañía 206. 2375-E-17

COCINERA RECOMENDADA, RE-
gularidad, buena, buena de comer,
se necesita. García Reyes 587. Eri-
tar: 10 a 5. Buen sueldo. 2339-E-17

EMPLEADA COMEDOR Y PIEZAS
necesita. Castro 29. 2259-E-17

MATRIMONIO, NECESITA MUJER
buena, de regular edad, para la co-
cina y quehaceres; buen sueldo. —
Presentarse, con recomendación a
Delicias 433. 2451-E-16

AYUDANTA COCINA NECESITO.
Independencia 1159. 16-E-16

NISA FUERTES ADENTRO NECES-
ito. Bandera 395. 15-E-16

COCINERA PARA UNA PERSONA
necesitase. Espejo-Parroquia.
2197-E-16

RECOLETA 1149, CASA SIETE PIE-
zas, todo servidumbre. 2210-E-16

NECESITO AYUDANTA COCINA. —
Bascuñán 47. 16-E-16

NECESITO EMPLEADA DE PIEZAS.
Huérfales 1827. 2205-E-16

NECESITO SEÑORITA ENTENIDA
algo cocina. Maestranza 1095. 16-E-16

NECESITO MOZO JOVEN PARA AL-
macén, con buenas recomendaciones.
Santiago 1433. E-16

NECESITO COCINERA, NATANIEL
1139. E-17

PERSONA RECOMENDADA PARA
cuidar una niña, sueldo según com-
petencia. V. Mackenna 40. 2232-E-17

EMPLEADA NECESITA MATRI-
monio extranjero. Tocornal 1506. E-16

NECESITO EMPLEADA PARA LA
mano. Chiloe 1281. 16-E-16

COCINERA NECESITO. CATEDRAL
2388. 2225-E-16

COCINERA Y NISAS PARA LAS ME-
sas, necesito. Matucana 1511. 2339-E-16

AYUDANTA COCINA COMPETEN-
te, 80 pesos, puerta adentro o afue-
ra, necesito. Hotel San Diego 915.
E-16

NECESITO EMPLEADA COMPETEN-
te de piezas y mozo. Santo Domín-
go 1631. 2647

COCINERA RECOMENDADA, SER-
vicio cuatro personas, necesitando. Sa-

PRECIO EN TODO EL PAIS: 30 CENTAVOS

Remate del Menaje de Casa

2290.—SAZIE—2290, ESQUINA de REPUBLICA
HOY.—MIÉRCOLES, A LAS 14 HORAS

Amoblado salón dorado Luis XVI, espejo trumeau y mesa redonda dorada, vitrina de marquetería con bronces, dos cortinas de seda celeste, estatua y columna de mármol, lámpara de pie, adornos, cuadros al óleo.

Sofá y dos sillones Chesterfield tapizados en cuero, rico sillón americano confortable tapizado en cuero Buffalo, sofá y 4 sillas de cuero, otro amoblado tapizado en terciopelo, mesa de escritorio tallada, chimenea con estantería, vitrola de sobremesa con discos, espejo de pie, estante giratorio, consola tallada estilo colonial, grabados, lapiceras, etc.

Amoblado Chesterfield tapizado en cretona, compuesto de sofá y 2 sillones, otro juego estilo inglés tapizado en cretona, 3 cortinas de cretona igual, mesa de juego, jardinería con plantas, espejo, alfombras de centro y de galería, tapetes, etc.

Rico amoblado para comedor americano de roble, aparador bajo, 2 trinchas, mesa de comedor y 12 sillas, servicios de porcelana, limoneras y de cristales, diversos útiles, cortinajes, carpeta de mesa, cuadros al óleo, platos, de colgar, etc.

Amoblado para dormitorio, estilo inglés con marquetería, estilo Adams compuesto de: ropero, peñador, cómoda y valador; otro amoblado estilo inglés, marqueta, peñador y valador de roble tallado, estante de roble, asientos fijos de cretona, cortinajes de seda, servicios de lavatorio de platero, grabado, lámparas, alfombras, etc.

Rico lavatorio de mármol con patas niqueladas, bidet de desague, lluvia, calentador a gas, lavaplatos, cocina económica, toldón, planchadora, etc.

JORGE Y VICTOR EYZAGUIRRE H.
MARTILLEROS DE HACIENDA Rm.—16-E.

INSPECCION CASAS DE PRESTAMOS.—SANTIAGO

REMATE DE PRENDAS DE PLAZO VENCIDO

HOY MIÉRCOLES 16 DE ENERO

| | | | |
|-------|--------------|-------------------|-----------------------|
| 9 h. | San Martín | Maestranza 701 | 38.612 a 43.571 |
| 10 h. | Nacional | Diez de Julio 41 | 15.839 a 18.647 |
| 10 h. | Nacional | Diez de Julio 41 | 42.741 a 43.833 |
| 15 h. | Crus Blanca | Independencia 360 | 65.104 a 68.040 |
| 15 h. | Crus Blanca | Independencia 360 | 18.542 a 21.596 y om. |
| 16 h. | La San Pedro | San Pablo 2112 | 42.836 a 45.762 |
| | | | 13.936 a 16.371 |
| | | | 3.960 a 5.321 |

Jueves 17 de enero

| | | | |
|----------|-----------------|----------------|-----------------|
| 9 horas | La Rosa Chilena | Delicias 137 | 51.613 a 53.967 |
| 10 horas | Nuevo Planeta | San Pablo 2894 | 23.536 a 24.186 |
| 11 horas | Chilena | Castro 506 | 59.147 a 60.637 |
| 16 horas | Valparaíso | Maestranza 392 | 42.266 a 46.561 |
| | | | 11.199 a 11.606 |
| | | | 9.725 a 9.965 |

HAY: joyas, relojes, vestidos, camisas, calces, somieres, zapatos, etc. Las prendas estarán a la vista dos horas antes del remate.

PAGO AL CONTADO. EL INSPECTOR. Rm.—X.

Propuestas de Construcción

POSTERGASE la apertura de las propuestas para dos edificios en CALAMA, para el 21 del presente, a las 15.30 horas.

Bases y antecedentes en la IV Sección del Departamento de Administración.

ARQUITECTO JEFE. Ct.—21-E.

Caja de Crédito Hipotecario

PRESTAMOS DE EDIFICACION

La Oficina de Reconstrucciones (Zona Central), Teatinos 254, 6.º piso, atiende, conjuntamente con las de Talca y Constitución, todo lo relacionado con los préstamos hipotecarios para las propiedades destruidas por el terremoto del 1.º de diciembre último dentro de la zona que determina el Supremo Gobierno.

EL DIRECTOR. Ct.—24 En.



IODEX remedia sin manchar

UNA inesperada quemadura, un rasguño de alfiler o una infección cutánea en parte visible no es motivo para que deje Ud. de asistir a una fiesta. Aplique Iodex inmediatamente y en un minuto no quedará rastro de él. Iodex posee todas las propiedades curativas del yodo sin ninguno de sus inconvenientes.

Frótese hasta que el color desaparezca
De Venta En Todas Las Farmacias

Pregunte a su Doctor

IODEX

GERMAN FUENZALIDA y COMPAÑIA

MONEDA 738.—CASILLA 3155.—TELÉFONO 59319

REMATE JUDICIAL

De un automóvil "Austro Dailer"

CARROCERIA LIMOUSINE DE GRAN LUJO

DEPOSITADO EN EL SALON DE EXPOSICIONES DEL SEÑOR ANTONIO ESCOBAR W.

1751 - Alameda - 1751

Mañana jueves 17, a las 16.30 horas

Venderé al mejor postor: 1 auto AUSTRIO DAILLER, carrocería de gran lujo, cilindros, prácticamente nuevo, con recorrido de 1,369 kilómetros.

Este coche ha sido vendido hace 10 meses, en \$ 55.000

A LA VISTA DESDE HOY

Germán Fuenzalida N.

Martillero de Hacienda Rm.—17-E.

REMATE

De un carro plano de ferrocarril, dos camiones, de dos y cuatro ruedas a tracción animal, romana de 500 kilos, motor eléctrico de 11 H. P., trifásico, sierra, arneses y otras especies, por liquidación de una picaduría.

Mañana jueves 17, a las 4 P. M., en Maestranza, esquina de Franklin

(Desvío Sáenz), a la vista.

Arcadio Meza Salinas

Martillero de Hacienda A. Prat 82.—Teléfono 4781 Rm.—17-E.

Matrimonio Alemán SIN NIÑOS NECESITA

casita buen estado, seis piezas fuera dependencias, con pequeño patio; condición debe tener espléndida y amplia cocina y buena pieza baño; prefiriéndose barrio central, buena comunicación.

Canon, hasta \$ 400

Indúl ofrecer casa no reuna estas condiciones

Ofertas:

Casilla 1177 o San Antonio 452

Ct.—X.—2733

Mecánicos

Y AYUDANTES MECANICOS, NECESITANSE.

Hinze & Bostelmann

CHACABUCO 61

Ct.—16-E.

Remate de los Muebles y Mercaderías

SALVADOS DEL INCENDIO DE LA CASA DE CONSIGNACIONES Y REMATES, DEL SEÑOR HUGO ANTOLINI, TRASLADADOS A MI ALMACEN

HOY.—miércoles 16, de 10 a 12 y de 14.30 adelante

865-AGUSTINAS-865 SUBTERRANEO

Por cuenta de quien corresponda

HAY:

Piano 12 cola marca "Duyson", averiado; piano vertical "Schwandt", auto-piano marca "Needham" con 60 rollos de música; pios para piano, banquetas, atriles para música.

Dos amoblados Luis XVI tapizados en brocado, otro tapiz felpa llana, sofá de caoba, sillón jacaranda, linda mesa de centro Luis XV con marquetería y bronces, mesa de centro dorada, mesa de armo cubiertas de mármol, gran espejo ovalado con marco dorado, dos espejos idénticos, más chéscas, jardinería de roble americano, dos espejos trumeaux con consolas y cubiertas de mármol blanco, mesas de juego, cuadros al óleo, grabados en colores y oleografías.

Escritorios cortina, mesas escritorio, archivador de roble americano, sillones giratorios de roble americano, tapizados en cuero y enjuagados, amoblados de asiento tapiz pergamoid, cajas de fondos, de varias marcas, con y sin pedestales; prensas para copiar, estantes con vidrios, gran lote de obras de cirugía, medicina y dentística.

Cinco amoblados estilo inglés y otros, para comedor, en colores, caoba, roble americano y lingue; mesas fijas y de corredera, sillas, tapiz cuero y pergamoid, servicio de mesa de loza inglesa, plaques varios, cristalería.

Amoblados de dormitorio de varios estilos, con roperos de uno, dos y tres cuerpos, lunas biseladas, mármol y cubiertas de cristal. Muebles sencillos, roperos, veladores, cómodas, guarda-ropas, etc. Catres de bronce, catres al laqué, marquess con somier, de una plaza y dos plazas; colchones de crin y lana, almohadas, etc.

Gran cantidad de cocinas económicas y a gas, nacionales e importadas; averiadas y en muy buen estado. Mesas para cocina cubiertas de mármol, carreteras para ollas, baterías de cocina, bodega de fierro para vinos, lava-plateos de loza y fierro enlozado.

Artículos sanitarios: baños, lavatorios desague, bidets, etc. Gran surtido de alfombras en muy buen estado, bailes de viaje, calentadores a gas y carbón para baño, lote de instrumentos para médicos y dentistas, figuras de mármol y bronce.

Y DEMAS A LA VISTA

VICTOR ARAYA L.

Martillero de Hacienda. Rm. E 16

Bueyes de trabajo

encontrará Ud. en la

"FERIA CHILLAN"

REMATE LOS VIERNES

Rm. X

NOVILLOS PARA ENGORDA

encontrará Ud. en la

FERIA TEMUCO

--Remate los Domingos--

Rm. X

Turistas y Enfermos

QUEDARAN AMPLIAMENTE SATISFECHOS VISITANDO LAS AFAMADAS

Termas de Tolhuaca

AGENTE EN SANTIAGO

AGUSTINAS 1220, 2.º PISO, OF. 13

Ct.—17-E.

FERROCARRILES DEL ESTADO

AVISO

Se solicitan propuestas públicas para la construcción de seis casas destinadas al personal de vías aéreas, en la estación de Quilpué.

Las propuestas se recibirán el 30 de enero, a las 15 horas, en la oficina del Jefe del Departamento de la Vías y Obras, Estación Mapocho.

Bases y antecedentes pueden consultarse en el mismo Departamento, Sección Obras, diariamente, de las 14 a 16 horas.

FERROCARRILES DEL ESTADO, CHILE

(N.º 3).—MODIFICACION DEL TREN 4-TL DE BUIA A ALAMEDA

A partir del 19 del actual se modifica, el itinerario del tren N.º 4-TL que sale de Buin a las 13.25, en la siguiente forma:

Salg: Buin 18.00, Guindos 18.07, Nos 18.23, San Bernardo 18.33, Espejo 18.42, Ligua Alameda 18.55.

EL JEFE DEL DEPARTAMENTO DE TRANSPORTES.

Ct.—X.

TORNERIA

CONDOR 869, esq. Serrano

"GRAN TORNERIA NACIONAL"

EJECUTA TODA CLASE DE TORNEOS, POR MAYOR Y MENOR, ESMERO Y RAPIDEZ.

TELÉFONO 519 L.—CASILLA 631.

Colonización Nacional

Ponemos en su conocimiento que hemos abierto un departamento especial para atender la COMPRA-VENTA DE FUNDOS DESTINADOS A COLONIAS AGRICOLAS

y a la formación de Cooperativas.

Dirigirse: SECCION AGRICOLA, a cargo de don HECTOR ALVAREZ A.

Oficina Comercial Rojas-Richard

Corredores de la Cámara de Propiedades

BANDERA 230.—TELÉFONO 5118.—CASILLA 697

Ct.—17-E.

GERMAN FUENZALIDA y COMPAÑIA

MONEDA 738.—CASILLA 3155.—TELÉFONO 59319

GRAN REMATE

JUDICIAL Y VOLUNTARIO DE MENAJE DE CASA

Una motocicleta Wanderers y una carretela 2 ruedas

738 MONEDA

PROXIMO A SAN ANTONIO

Mañana jueves, de 10 a 12 y de 15 horas adelante

Por decreto del 2.º Juzgado Civil, del 2.º y 4.º Juzgados de Familia, en varias ejecuciones, y del señor juez comisionado, en su calidad de Jefe de la Sección de don José Tomás González.

Sucesión de don José Tomás González.

HAY:

TRES PIANOS de estudio, marcas HERTZ, SEYLER y otros.

NE. Vitrinas ortofónicas y corrientes, de muebles y vajillas.

AMOBLEDOS DE SALON, SALA, ESCRITORIO, HALL, etc.

DOE y DORMITORIOS en diversos estilos.

VITRINAS doradas y de roble Luis XVI, mesas de centro, cortinajes, alfombrados, etc.

ARTICULOS DE MENAJE EN GENERAL, ARTICULOS de vajilla, etc.

TARJOS, tinajas enlozadas, calentadores, bidet, lavatorios de baño, etc.

CATRES de bronce y fierro con bronce, colchones de lana, etc.

COCHINAS a gas de la Cla. Idem económicas, mesetas, etc.

GRAN CANTIDAD de muebles sencillos, muebles para sala, etc.

CAJAS de fondos, prensas de copiar, máquinas de escribir, etc.

DOS RICOS AMOBLEDOS DE COMEDOR Y DORMITORIO, etc.

UNA MOTOCICLETA WANDERERS y una CARRETELA 2 RUEDAS CASI NUEVA Y DEMAS A LA VISTA DESDE HOY

GERMAN FUENZALIDA

MARTILLERO DE HACIENDA Rm.—X.

GRAN REMATE

EXISTENCIAS E INSTALACIONES

DE LAS

DE LA

LIBRERIA LA PARISIENNE

POF CONCLUSION DEL NEGOCIO Y ENTREGA DEL CATAstro EN LOTES, PARA COMERCIANTES Y PARTICULARES

Mañana jueves 17, de 10 a 12 y de 3 adelante

427 — BANDERA — 427

HAY:

INSTALACIONES.—Vitrinas y vidrieras tendidas y partidas vidriera de la calle, mezones, mostradores y estanterías.

LIBROS.—Gran cantidad de novelas en francés, español, etc.

los más afamados autores, libros de arte, ciencias, industria, etc.

cina, obras de literatura por Azorín, Parada, Mata, Pérez, Galdós, etc.

Idiáñez, Bourget, G. de Verona, A. France, Valera, y muchos libros de sociología, mentalismo, teosofía y naturismo; libros de los más famosos autores.

A LA VISTA, DE 2 A 7.

ENRIQUE MANDIOLA EASTMAN

MARTILLERO DE HACIENDA Y MUNICIPAL Rm.—X.

COMPRO

JOYAS DE VALOR, BRILLANTES, ORO, PLATA, PIEDRAS

COLONIAL, MUEBLES MODERNOS, PIANOS Y OTRAS

DE VALOR

PAGO AL CONTADO

757 - Delicias - 757

Ct.—X.

PAPELES PINTADOS

GRAN REALIZACION POR BALANCE

La Gran Papelería Inglesa, Moneda 927, Teléfono 5118

realiza varias partidas castigadas en el Balance, etc.

20% y saldos con 50%

En venta las últimas novedades belgas, francesas, etc.

alemanas. Papeles nacionales desde 45, 75 y 90 centavos; desde 1 peso; guardas a 50 centavos la tira. Descuento especial a las provincias.

En venta los pedidos por pequeños que sean, y en sus Agencias provinciales.

La Serena: Nicolás González.

Valparaíso: Av. Errázuriz 1194.

Constitución: Elías Chamorro.

Curicó: Luciano Hoyos.

Chilán: Emilio Maza.

Concepción: Marcos Band.

Temuco: Max Hannig.

Rengo: Pedro 2.º Estrada.

San Fernando: Campillo y Gandulfo.

Valdivia: Springmüller.

Los Andes: Germán Vargas, Freire 117.

Lillo: Martínez Hnos.

Talca: Andrés Vaccaro.

Linares: Luciano García.

Rancagua: Barrera Hnos.

Tomé: Francisco Zapata B.

Los Angeles: Guillermo Sánchez.

Parí: Juan de Dios.

Temuco: Oscar Pineda.

PINTURAS INGLESAS, por mayor y menor, etc.

NATANIEL 16