AÑO XX N.o 6,755

LA NACION

(EMPRESA PERIODISTICA "LA NACION", S. A.) M. C. R.

Fundado el 14 de Enero de 1917

AGUSTINAS 1269 — CASILLA 81-D. SANTIAGO DE CHILE, LUNES 25 DE MAYO DE 1936 PRECIO EN TODO EL PAIS: 40 CENTAVOS

El "canillita" Juan Acosta venció en la marathon de ayer

CUBRIO LA DISTANCIA DE 42 KILOMETROS, 200 METROS, EN 2 HORAS 38", TIEMPO INFERIOR SOLO EN 2 MINUTOS AL RECORD DE PLAZA

En el Estadio Militar terminó la selección olímpica, con resultados técnicos sólo discretos

Fué pobre en resultados la segunda etapa de la Selección Nacional de Atletismo que se efectuó ayer. Las performances fueron las corrientes en estos torneos y, aparte del tiempo de Miguel Castro en los 1.500 metros: 4'03" 2|5, que debe estimarse como bueno, atendido el estado irregular del tiempo y de la pista, lo demás pasó en el Estadio Militar sin pena ni gloria.

Tal vez haya que considerar también la marca de 48 metros 90 alcanzada por Barticevic en el martillo, pues tuvo en su contra el mal estado del terreno, y en el mismo plano habría que considerar la de Raúl Muñoz, de la Asociación de Viña del Mar, en los 400 metros planos, que ganó en 50" 3|10.

Deja, pues, el segundo día de selección la impresión que existía antes del torneo eliminatorio. Esto es, que sólo unos tres o cuatro elementos pueden aspirar a participar en Berlín sin ninguna pretensión.

Ninguna de las performances marcadas en el certamen asignan chance a los nuestros en ninguna prueba, aun castigando las pocas probabilidades con el mal estado de la pista y del tiempo.

Sin embargo, como si se envía una delegación de deportistas chilenos es indispensable agregar algunos atletas, debe pensarse en unos cuatro o cinco, incluyendo a los maratonistas.

Al hablar de estos resultados de la selección, no nos hemos referido a la Marathón, que fué lo mejor del certamen y a la que nos referimos en párrafo aparte.

NO CORRIO VICENTE SALINAS

Vicente Salinas que el sábado se resintió de un músculo, no pudo intervenir en las pruebas de ayer, debido a que su dolencia se mantenía. Así los finales de 100, 200 y 400 metros planos no alcanzaron el interés que se esperaba.

STEIN, GAMEZ Y RAUL MUNOZ

A. Stein se impuso en la final de 100 metros en 11"2|10, tiempo apenas regular y Felipe Gámez en la de 200 metros con otra marca también deficiente 23".

Raúl Muñoz, después de luchar portladamente con Gámez hasta los 300 metros se impuso en los 400 metros planos, demostrando que ha progresado, no tanto como para amagar las posiciones de un Potrerillos Salinas en su mejor forma.

LOS 1,500 METROS

Esta fué una de las pruebas que el público esperaba con mayor interés. La no participación de García Huidobro, redujo la expectativa de la carrera a la performance que pudiera hacer Castro, ya que no tenía competidores de consideración.

Juan Acosta el ganador de la Marathon

El ganador de la marathon

Juan Acosta, que se reveló ayer como un notable fondista, es un muchacho de 28 años, y ya es padre de ocho hijos.

Hace unos cuatro años que se dedica al deporte; desde hace un año ha venido participando activamente en las pruebas de fondo, y ayer fué la primera vez que participaba en una carrera sobre la distancia de 42 kilometros 200 metros.

Es un muchacho de vida ordenada, se cuida y se entrena con entusiasmo. Pertenece al gremio de "canillitas", muchos de los cuales ayer lo vivaron entusiastamente, alentándolo en diversos pasajes de la carrera.

Desarrolla sus actividades de trabajo en la Plaza Pedro de Valdivia, en donde ha instalado un puesto de diarios y revistas.

El recordman sudamericano de la prueba evidenció encontrarse en buenas condiciones, aunque el tiempo de ayer es bastante inferior a su record.

Cubrió los primeros 400 metros en 59", y los 800 metros en 2'05". Hasta esta altura de la prueba parecía que podría establecer una gran performance; pero después decayó; enterando los 1.200 en 3'12", y la distancia total en 4'03"2|5.

Estimamos que Castro es un hombre que en cualquier momento estará alrededor de los 4 minutos en esta prueba, y por eso tiene asegurado un puesto en el equipo de atletas que vayan a Berlín.

SCHONFELDT EN EL DISCO

Schonfeldt demotró que es hoy por hoy el mejor lanzador de disco. Venció ayer con 44 metros, 21 cms. Es un hombre que progresa, y en próximos torneos mejorará, sin duda esta distancia.

BARTICEVIC ESTA BIEN

Barticevic al adjudicarse el martillo con 48 metros 90, respondió a lo que podía esperarse de él, en este torneo.

Se ha hablado mucho de las buenas marcas alcanzadas por él en entrenamientos.

La distancia lograda ayer, las confirma, pues, es sabido que este atleta, siempre es superior en sus entrenamientos.

Debe considerarse también que ayer fué necesario buscar en todo el centro de la cancha un lugar apropiado para fijar el círculo a causa del mal estado del terreno, lo que influyó, indudablemente, en la performance obtenida. El representante del Green Cross, debe lanzar alrededor de los 50 metros, con lo cual podría estimársele como otro de los que puede formar en el equipo atlético de nuestro país.

EL NORTINO ROZAS GANO FACIL

Atilio Rozas de Antofagasta, obtuvo un triunfo holgado en los 10,000 metros. Sin mayor esfuerzo corrió junto a Gamboa e Ibáñez hasta las últimas vueltas. Los 400 metros finales lo sorprendieron detrás de Gamboa quien apuró el tren de carrera todo lo que pudo; pero ya en la tierra derecha Rozas se desprendió de su competidor en impresionante rush, cruzando la meta entero, y sin mayor fatiga.

El tiempo marcado, 33 minutos, 31"2|5, es menos que regular.

LOS RESUTADOS GENERALES

Cien metros planos final
1.o A. Stein, 11.2|10, Alemán.
2.o M. Massot, 11.3|10, Asco. Valparaíso.
3.o H. Hobbins, 11.4|10, Stade Frances.
4.o R. Valenzuela, 11.5|10, Badminton.

200 metros planos final
1.o F. Gámez, Green Cross.
2.o A. Stein, 23.1|10, Alemán
3.o M. Massot, 24, Asoc. Valparaíso.
4.o Valenzuela, 24.2|10 Green Cross.

1,500 metros planos final
1.o M. Castro, 4.03.2|5, Badminton.
2.o M. Nogueira, 4.20.3|5, Asoc. Valparaíso.
3.o L. Valenzuela, 4.20.4|5 Santiago.
4.o D. Andrade, 4.24 3|5, Asociación Puerto Montt.

400 metros planos final
1.o R. Muñoz, 50.3|5, Viña del Mar.
2.o P. Gamez, 51.2|10, Green Cross.
3.o G. Soto, 52.9|10, Badminton.
4.o O. Valdivieso, 54 8|10., Stade Francés.

Lanzamiento del disco
1.o Waldo Shonfeldt, 41.21, Santiago Altetico.
2.o O. Wenzel, 36.54, Aleman.
3.o G. Alvarez, 34.65, Asoc. Concepción.
4.o A. González, 33.70, Green Cross.

Salto de garrocha
1.o Adolfo Schlegel, 3.72 metros, Alemán.
2.o Fernando Montero, 3.30 metros, Santiago.
3.o Balari, 3.20 metros, Asoc. Valparaíso.

10,000 metros planos final
1.o Rozas, 33.31.2|5, Chacabuco.
2.o M. Díaz, 33.32.2|5, Pamac.
3.o L. Gamboa, 33.33.00, Badminton.
4.o C. Ibáñez, 33.46, Atlantida.

Salto triple
1.o Alejo Monserrat, 12.35 metros, Santiago Atlético.
2.o E. Blanco, 12.63, Stade Francés.
3.o Héctor Ferrada, 11.71, Green Cross.

Martillo
1.o Antonio Barticevic, 48.90 metros, Green Cross.
2.o Antonio Badanovic, 45.43 Santiago.
3.o J. Romano, 35.85, Asoc. Concepción.

Posta 4x100
1.o A. Salinas, Toro, Rivero y Gámez, 3.48.2|5, Green Cross
2.o Yunis, Blanco, Valdivieso y Vidaurre, 3.50, Stade Francés.

Carrera de la Marathon
1.o Juan Acosta, 2 h. 38'18 Badminton.
2.o Oscar Molina, 2.49
3.o Jorge Muñoz.
4.o Lindor Pizarro.
5.o René Ruiz.
6.o Joaquín Aguilar.
7.o Robles.
8.o Tapia.

1) **Felipe Gámez, del Green Cross, ganador de los 200 metros.**
2) **Los 36 corredores que intervinieron en la Marathon, al iniciarse la prueba.**
3) **Un aspecto de los 10,000 metros que ganó Atilio Rozas. Se ve en primer término a José Gamboa, seguido del vencedor.**
4) **Guillermo García Huidobro llega a la meta en los 800 metros.**
5) **La llegada de los 400 metros, que ganó el viñamarino Raúl Muñoz.**
6) **José Gamboa, vencedor en los 5,000 metros.**
7) **Atilio Rozas, el corredor nortino, que obtuvo un holgado triunfo en los 10 mil metros.**
8) **Felipe Gámez aventaja a A. Stein en la final de los 200 metros.**
9) **Carlos Capella, vencedor del salto alto, con 1 metro 85.**

Lo que se desprende de la selección olímpica

Aparte de la performance de Juan Acosta en la Marathón, que lo sitúa en un puesto espectable que antes de la prueba no tenía en el panorama atlético del país, la Selección Atlética no ha revelado nada de nuevo.

No pasó de ser un torneo de atletismo corriente, que sirvió, es cierto, para destacar el esfuerzo del Club de Deportes Green Cross, para organizar una competencia de la que pudieran obtenerse los mejores resultados; pero nada más. Los elementos que pueden surgir para ser considerados en el equipo que irá a Berlín son los mismos que podían señalarse de antemano. Sus medios, sus posibilidades, tampoco han variado; son las mismas que les estaban asignadas.

Aun tomando en cuenta el factor contrario que tuvieron en el estado irregular del tiempo y de la pista, ninguno reveló mayores progresos.

Se habla de que en la delegación que se enviará a los Juegos Olímpicos de Berlín, sólo se incluirá a tres o cuatro atletas, aparte de los que enviará el Deutscher Sport Verein.

En esta situación habrá que considerar a los que más se acerquen a la posibilidad de una digna presentación en Berlín, a los que puedan obtener algún provecho que redunde en beneficio del atletismo chileno, y a aquellos que tengan a su haber una campaña digna del premio que les significará su envío a Berlín.

Entre los que pueden formar el equipo atlético de Chile, tomando en cuenta las condiciones anteriores, debe figurar Juan Acosta, el ganador de la Marathón de ayer. Si, como es probable, mejora su performance de ayer, deberá estar entre los 10 primeros, como dejamos anotado.

Después habría que señalar a Miguel Castro, Antonio Barticevic, Guillermo García Huidobro, Vicente Salinas, Carlos Capella y Efraín Santibáñez, este último cuenta, además, con el antecedente de ser profesor de Educación Física.

No incluyendo en esta lista a los atletas del Sport Verein, cuyo viaje ya está asegurado, no acertamos a encontrar otro nombre que pueda agregarse.

Quizá si podría pensarse en Oscar Molina, que es un hombre que puede mejorar su marca de ayer, para que sirviera de acompañante en los entrenamientos y en la carrera misma a Juan Acosta.

Estará representado en Berlín nuestro atletismo femenino

Está asegurado el viaje de Raquel Martínez

Ayer ha quedado definitivamente asegurado el viaje a Berlín de Raquel Martínez, la destacada atleta universitaria, cuya actuación en nuestros torneos atléticos y sus performances la señalan como la atleta más completa de Sud América.

El envío de Raquel Martínez, representante de nuestro atletismo femenino en Berlín, se debe al interés con que el Rector de la Universidad del Estado, señor Juvenal Hernandez, patrocinó las gestiones que se hacían para conseguir que la triple campeona sudamericana participara en el magno torneo.

Es posible que Raquel Martínez parta el lunes 1.o de junio en el "Baarn", junto con su entrenador, don Carlos Strutz y los atletas del Club Alemán.

UNA DESPEDIDA

El Club Universidad de Chile, al cual pertenece, prepara una gran despedida a la campeona chilena, que se efectuará en un día de la semana, en el local que oportunamente se indicará.

El desarrollo de la Marathon

SE PRESENTARON TREINTA Y SEIS COMPETIDORES, IMPONIENDOSE ACOSTA DE EXTREMO A EXTREMO

Oscar Molina, el viejo corredor que acompañó a Plaza en el viaje a Amsterdam en 1928, se clasificó en el segundo lugar

La Marathón que se corrió ayer, sobre la distancia de 42 kilómetros 200 metros, sirvió para revelar que tenemos un fondista de grandes condiciones que puede asegurar para nuestros colores un puesto entre los 10 primeros en la gran jornada de Berlín.

Juan Acosta, es un "canillita" que contaba con antecedentes para justificar su resonante triunfo de ayer. En efecto, fué el ganador de la carrera Maipú-Santiago, que organizó la dirigente local, a comienzos de la actual temporada y en esa oportunidad se reveló como un corredor de mérito. Faltaba saber si podría llegar bien a la distancia de la Marathón y ayer dió una espléndida demostración de lo que es capaz, al imponerse de extremo a extremo en la carrera en 2 horas 48 minutos, tiempo inferior sólo en dos minutos al establecido por Manuel Plaza en la misma distancia.

Si consideramos la falta de "fogueo", de experiencia, de un entrenamiento adecuado y la juventud de este muchacho, tenemos que admitir que de aquí a lo que falta para la Marathón de Berlín y con mejores medios para un buen adiestramiento, mejorará su performance de ayer, con lo que estimamos que se asegura un puesto entre los diez primeros en la magna jornada que se efectuará en agosto en la capital del Reich.

36 COMPETIDORES

36 competidores se presentaron ayer a disputar los honores de la jornada en la Marathón. Dada la señal de partida a las 15 horas 10 minutos, los concursantes dieron una vuelta a la pista, siendo entusiastamente aclamados por el público.

Desde las primeras distancias, se destacó un grupo de más o menos 10 corredores en los puestos de avanzadas, situación que se mantuvo hasta las proximidades de San Bernardo, a cuya altura Juan Acosta se desprendió de sus rivales, Ramírez, Pizarro de Valparaíso, Oscar Molina, José Molina, Aguilar, Robles, Tapia y otros.

Los competidores debían llegar por el mismo camino hasta la Estación de Noa, desde donde se inició el regreso. A partir de esta altura el triunfo de Acosta podía darse por descontado, toda vez que el vencedor actuaba en buenas condiciones y mantenía un tren firme y sostenido. Así fué aumentando paulatinamente la ventaja que llevaba a sus rivales hasta finalizar la prueba con más de 10 minutos sobre el viejo campeon Oscar Molina, que obtuvo el segundo lugar, cumpliendo una performance meritoria.

LOS OTROS PUESTOS

Manuel Ramírez que hasta pocos kilómetros de la meta venía colocado entre los primeros, debió ceder posiciones, y no logró clasificación entre los que llegaron hasta el noveno lugar.

Tercero fué Jorge Muñoz, quién también hizo una buena carrera; cuarto, Lindor Pizarro de Valparaíso; quinto, Raúl Ruiz; sexto, Joaquín Aguilar, séptimo, F. Robles y octavo, Tapia.

Magallanes obtuvo ayer su primera victoria oficial

SE IMPUSO AL BADMINTON POR LA CUENTA DE 6 A 2, DESPUES DE UN PARTIDO QUE OFRECIO ALTERNATIVAS DE INTERES

Los aurinegros, en la etapa inicial, lucieron un juego enérgico y bien concebido, equilibrando la lucha en largos pasajes. — No merecieron perder por un score tan abultado

En el Estadio de Carabineros se efectuó en la tarde de ayer el partido inicial de la temporada de football profesional entre los equipos del Magallanes y del Badminton, ante un público escaso.

Como se vaticinaba, los honores de la jornada correspondieron al Magallanes, si bien es cierto que el score de 6 a 2 no fué el fiel reflejo de la labor desarrollada por los equipos, toda vez que los aurinegros, principalmente en la etapa inicial, lucieron un juego enérgico y bien concebido, equilibrando la lucha en largos pasajes. Puede decirse que la contienda vino a decidirse en los primeros minutos del segundo período, y a pesar de la desventaja con que actuó el Badminton durante la mitad de la etapa final, no se entregó, luciendo bríos hasta el último momento.

Durante los primeros 25 minutos la brega fué equilibrada, expidiéndose el Badminton en forma que llamó la atención, toda vez que se presumía sería en todo momento una presa fácil para el equipo campeón de tres temporadas consecutivas. Luego vino el primer goal como fruto de una acción individual de Ogaz e instantes después un segundo tanto señalado por este mismo jugador debido a que Droguett no hizo amago de detener un shot débil, perfectamente barajable.

Este doble contraste no desanimó a los aurinegros, quienes se empeñaron en porfiada lucha por igualar posiciones. En estos momentos Arancibia logró rematar un buen pase de Díaz con un potente shot que dió la impresión de haber franqueado la valla de Soto. El balón rebotó en una arista del travesaño; la mayoría vió que la pelota picó en el suelo dentro de la raya, para volver a la cancha, pero el juez estimó que el goal no se había producido. Vuelta la pelota al centro, una arrancada del puntero derecho Farfán dió oportunidad a Navarro para colocar el tercer tanto del Magallanes.

A pesar de todo, Badminton no se entrega. Lo persigue una manifiesta mala suerte, pero continúa en sus arrestos y acomete con grandes energías. Miranda recibe de Aguirre y estando solo frente a la valla de Soto, elevó lamentablemente. Luego, a consecuencia de un puntapié esquina, Miranda logra burlar la vigilancia de la defensa aguerrida y marca el primer goal. Badminton reacciona, presionando con insistencia hasta el término del período, pero sin lograr hacer variar el score.

Un momento de expectación se produjo a los 6 minutos del tiempo final, cuando los aurinegros lograron rebajar la diferencia, colocándose a 3 tantos contra 2, pero fué sólo un destello. En el acto Magallanes apuró el tren de la lucha y fué feliz en su intento, pues en cortos minutos colocó la cuenta a 5 por 2.

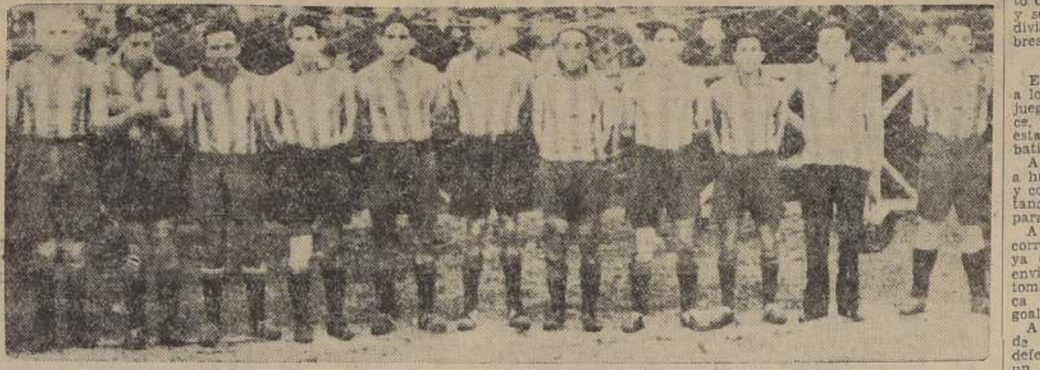

El equipo del Magallanes, que ayer obtuvo una laboriosa y clara victoria sobre el Badminton

Y como para remachar el clavo, en un centro de Farfán, el zaguero Pinto hizo una maniobra desgraciada con las manos que le valió un penal, o sea el sexto goal para Magallanes. Cobrada la falta, el centro delantero Miranda objetó al juez la sanción en forma que el señor Vargas lo expulsó del field. Tras cuernos, palos. Ya en estas condiciones no hubo lucha posible. Un cuadro abrumado a goales que todavía debe seguir jugando con diez hombres, puede ya estimarse como entregado. Magallanes entonces, comenzó a juguetearse en la cancha, mientras sus contrarios se dedicaron a defenderse para impedir un descalabro mayor.

LOS EQUIPOS

Actuaron así, ante el árbitro señor Alfredo Vargas:

Magallanes:

Soto
Vargas Carmona
Córdoba Morales Flores
Vidal Ogaz Avendaño
Farfán Navarro

O

Aguirre Muñoz
Arancibia, Miranda M. Arancibia
Díaz Desteffani Sánchez
Ampuero Pinto
Droguett

Badminton:

Un aspecto de la brega de ayer en el Estadio de Carabineros entre Badminton y Magallanes

Individualmente destacaron por el equipo vencedor, Vidal, que fué el animador del ataque y Ogaz, con mucha visión del arco. Flores, el "camión", fué un digno reemplazante de Ponce. El zaguero Carmona anuló la mayoría de los intentos del puntero Muñoz y Soto respondió cada vez que fué requerido.

En el partido, en general, prevaleció más el empuje que la técnica, de manera que los "académicos" lucharon con los aurinegros empleando una táctica equivalente; de allí que no se destacara mayormente la acción de conjunto.

Entre los del Badminton, nos pareció Pinto el valor más meritorio de la defensa. La línea media prefirió dedicarse a la labor defensiva, abandonando la acción alimentadora. El quinteto ofensivo no logró armonizarse y sólo se vió el entusiasmo individual de los componentes, sobresaliendo Carlos Arancibia.

LOS GOALS

El primer tanto se produjo a los 28 minutos. Vidal puso en juego a Ogaz. Este, en su avance, esquiva a dos contrarios y estando solo, desde tres metros, batió a Droguett.

A los 31 minutos Ogaz vuelve a hacer una arremetida a fondo y con tiro débil, desde corta distancia, señaló el segundo tanto para sus colores.

A los 38 minutos Farfán se corre velozmente por su ala y ya cerca de la línea de toque, envía un ajustado centro que toma Navarro, quien, casi a boca de jarro, marca el tercer goal.

A los 41 minutos un ataque de los aurinegros obliga a la defensa aguerrida a conceder un corner. El puntapié esquina lo lanza Aguirre en forma que Miranda, sin mayor apremio, bate a Soto.

A los 6 minutos del segundo tiempo, Desteffani pone en juego a Manuel Arancibia, quien, desde cuatro metros, dejó sin chance a Soto.

Un minuto después, Magallanes organiza una espléndida combinación. Ogaz remata con un tiro violento que rebota en el travesaño. El balón es tomado por Avendaño, quien marca el cuarto goal.

A los 13 minutos, un centro de Farfán es tomado por Avendaño, el que a su vez cede a Ogaz, el que con un puntazo, bate por quinta vez a Droguett.

Finalmente a los 23 minutos, en otro avance de los "académicos", el centro de Farfán hace a Pinto cometer un hand penal. Llamado Vidal a cumplir la sanción, lo hace con un arrastrado a una esquina, imbarajable.

EL PRELIMINAR

En el partido de primera hora, también oficial, entre los segundos equipos, triunfó el Badminton por 4 a 3.

CONTRA
Resfriados
Pastillas TOSSIN

Liga Comercial de Deportes inicia su temporada

De acuerdo con el calendario fijado por esta dirigente, el próximo sábado se iniciará la temporada de Football, con los siguientes encuentros:

CHANCHA ESTADIO GATH Y CHAVES

2.a Serie: A las 14.45 horas: Coopercarab I. v. Alfonso Zegers II.

Arbitro, señor Manuel Bonilla.

1.a Serie: A las 16.15 horas. Biblioteca Nacional v. Alfonso Zegers I.

Arbitro, señor Víctor López.

Director de turno: señor Oscar Valenzuela.

CANCHA ESCUELA DE CARABINEROS (Avda. Antonio Varas)

2.a Serie: A las 14.45 horas. Deportiva Postal y Tr... Eléctrica.

1.a Serie: A las 16.15 horas Deportivo Postal y Tr... Eléctrica.

Director de turno: señor ... guel Arancibia.

La competencia de Ba... se iniciará el martes 2 de ... en el espléndido gimnasi... Dep. Tracción Eléctrica, ... derado como el más comp... país. Se efectuarán las ... tes partidas: a las 21.45 ...

2.a Serie. — Deportivo ... v. Sud América.

1.a Serie. — Club de la ... v. Sud América.

Director de turno: señor ... nuel Bonilla.

Verdes-rojos de Vivaceta vencieron con tres equipos al Germinar

Los partidos de la Comercial. — Trofeo Eloy Rosales

La tarde deportiva efectuada en el día de ayer, en el campo deportivo del General Baquedano, alcanzó un buen éxito, concurriendo a presenciar los partidos, una crecida concurrencia, dada la calidad de los encuentros que se habían anunciado, correspondiendo éstos a sus anucios.

Los partidos efectuados en la tarde del sábado entre los equipos de casas comerciales, sin lograr el atractivo de otras veces, en cambio se desarrollaron éstos normalmente.

LO DE AYER

Participaron en los encuentros de la tarde de ayer los equipos de football del General Baquedano y Germinar, cuyos resultados en las tres bregas en que alternaron fueron las siguientes:

Los terceros equipos, que iniciaron la reunión, haciendo derroche de mejor energías, se desempeñaron acertadamente, logrando los honores el Baquedano por la cuenta mínima.

La segunda hora la ocuparon los equipos de segunda división ambos clubs, venciendo el Baquedano 2 por cero.

Y SIGUEN INVICTOS

La contienda de fondo, logró atraer la atención de los espectadores, por el buen juego que desplegaron los equipos en las alternativas del partido. El Baquedano logró, mediante el acierto de sus líneas, una nueva victoria, pues la cuenta del marcador ... de 5 por cero para los de ... siendo merecida, en cambio ... ce que haya dominado ... te a su contendor, que ... en todo momento con mucho entusiasmo.

Los goals fueron marcados ... Ramírez, 3; Santis, 1, y B... último de penal.

Los verdes alinearon en la siguiente forma:

Riveros
Brito Peña
Rojas López ...
Ramírez Bascuñán ...
Santis

LA COMERCIAL

Los partidos efectuados ... tarde del sábado, entre los ... pos de casa comerciales ... mens Schuckert y Editorial ... ra A. merecieron el ... ciados por una mejor ... de público, ya que ... entusiasmo en los dos ... la brega, en que venció ... de los nombrados por ... tirado de la cancha su ... adjudicándose en consecuencia ... Competencia de Apertura.

TROFEO ROSALES

Próximamente el General Baquedano, organizará una competencia footballística, en donde podrán inscribirse equipos de la comuna Renca, Conchalí y ... res, disputando el Trofeo ... para el objeto por el Diputado señor Eloy Rosales.

Arco Iris, de la Arrieta y Arauco, de Providencia, se destacaron ayer

Lucidísimo fué el programa desarrollado en la tarde de ayer en la cancha de la Academia de Humanidades, donde intervinieron los acreditados clubs Arco Iris, Río Janeiro y Deportivo Arauco-La Cruz.

BUEN TRIUNFO DE LOS DE PROVIDENCIA

Deportivo Arauco el homogéneo y entusiasta cuadro de los registros de la Asociación Providencia, se impuso en la primera hora sobre el La Cruz de la Primera División Amateur, por la cuenta de 3 tantos a 1.

Influyó favorablemente en beneficio de los araucanos, la falta de varios titulares de los crucianos, factor que vino a restar mucha efectividad al conjunto y por supuesto una chance mayor para los rivales.

A pesar de todo, la partida fué disputada en forma brava y agradó al numeroso público asistentes.

ARCO IRIS GANO EN EL MATCH DE FONDO AL RIO JANEIRO

Habían fundadas esperanzas que Arco Iris, de acuerdo con su título de campeón de la Asociación Arrieta, y los buenos antecedentes que todos les conocemos, fuera el más obligado a salvar el prestigio del football comunal en el torneo organizado por la Sección Amateur.

De ahí entonces que el cuadro rayado, se presentara en óptimas condiciones al lugar de la brega, y que, en un espléndida partido se impusiera sobre el fuerte cuadro riojaneirino, por el estrecho score de 3-2.

El lance se presentó interesante desde los primeros momentos y las acciones se desarrollaron más o menos parejas, y el score no significa una superioridad manifiesta del Arco Iris, sino talvez, un poco más de suerte.

Carlos Walker, Lautaro Atlético y A. Simpson los vencedores del torneo de Consuelo.

EL CAMPEONATO PROVINCIAL AMATEUR.

BAUTIZO AL SANTIAGO RANGERS

Habíamos informado en nuestra edición de ayer que Deportivo Rangers, con su nuevo nombre de "Santiago Rangers" jugaría en Nos con el Santa Inés.

Pues bien, según se nos informa, el tiempo quiso "bautizar" en forma al recién nacido y no se pudo jugar por lluvia.

EN LA CANCHA Cía. DE TELEFONOS

Con buen éxito se llevó a efecto en la tarde de ayer la etapa final de la Segunda Rueda del Campeonato Provincial de Football Amateur, habiéndose cumplido los programas de la dirigente metropolitana en todas sus partes.

Damos a continuación los detalles de los diversos partidos efectuados en las canchas de Teléfonos y Humanidades.

CANCHA DE TELEFONOS

Inició la tarde deportiva, el lance entre los equipos del Carlos Walker, de la Serie B. Profesional, y el Loma Blanca de los registros de la Amateur, arbitrando la partida el señor Escobedo.

El primer tiempo transcurre sin mayores alternativas y sin que ninguno de los contendores logre abrir la cuenta.

En el segundo half-time, y a los 18 minutos de juego, Farfán en corrida individual, logra ponerse en el campo de los colorados, cediendo el balón a Garcés, quien se la devuelve en el área peligrosa, y sobre corriendo, marca el primer tanto para los aurinegros, con tiro bajo hacia una esquina del arco.

Faltando 10 minutos para el término al partido, el jugador Araya, que se encontraba of-side, logra marcar un nuevo tanto para el Carlos Walker, pero éste es objetado por el capitán del Loma, al cual no hace el menor caso el árbitro, validando el goal. Consultados los dirigentes del Loma por su capitán, éstos estiman mejor retirar del field el equipo.

Creemos que el árbitro señor Escobedo, no estuvo esta vez muy acertado en el desempeño de su cargo, errando lastimosamente en sus fallos.

Los equipos alinearon en la siguiente forma:

Loma Blanca: Marchant, González, Gajardo, Arancibia, Rodríguez, Alarcón, Tapia, Manterola, Reyes, Farías y Adriazola

Carlos Walker: Molina, Molleda, De la Fuente, Garcés, Araya, González, Farfán, Montano, Aránguiz Silva y Díaz.

LAUTARO ATLETICO

El segundo lance de la reunión que estaba confiado al Mataquito de Puente Alto y el Lautaro Atlético de los registros de la Amateurs de Santiago, no se llevó a efecto por la no presentación del primero de los nombrados, adjudicándose la contienda reglamentaria el Lautaro Atlético.

ALMIRANTE SIMPSON

El partido de fondo de la reunión estuvo confiado a los equipos del Almirante Simpson y Deportivo Minerva, éste último de la Asociación Arrieta, jugando el partido por el Campeonato de Consuelo.

Al llamado del árbitro señor Oscar Marín, se presentan los cuadros de la siguiente forma:

Almirante Simpson: Barrera, Ruiz T., Lenz, Reyes, Rojas, Canales, Soto, A. Barrera, J. Ruiz, Herrera y Vargas.

Deportivo Minerva: Fraile, Gutiérrez, Martínez, Montaner, López, Rivera, Baeza, González, Gárate, González B. y Núñez.

A los dos minutos de haberse iniciado la contienda, los del Simpson llevan un buen avance hacia el arco defendido por Fraile, el cuál es despejado lijeramente por Martínez, pelota que toma el half derecho de los rojos. Reyes, y corriéndose un tanto hacia el arco del Minerva, lanza fuerte shot elevado, el cuál no alcanza a detener el meta del Minerva. Se había producido el primer tanto del partido y de la etapa inicial, pues no tuvo mayores variantes el marcador.

SEGUNDO TIEMPO

Las líneas de ataque de ámbos cuadros se expiden con buen acierto, llevando avances que en más de los casos, permiten la buena intervención de los guardadores de los pórticos, los cuales llevan los mejores aplausos de la numerosa concurrencia.

A los 14 minutos de juego, los del Almirante Simpson, que han hecho incursiones en el campo de los amarillos con mayores probabilidades de éxito, logran por intermedio del centro delantero Ruiz, un nuevo goal para su marcador, quien bate al meta del Minerva con fuerte gambetazo desde 30 metros.

Termina la contienda, sin mayores variantes en la cuenta, con el triunfo del Almirante Simpson, por la cuenta de 2 por cero de los representantes de la Arrieta.

Reñidos encuentros caracterizaron los partidos de ayer en Providencia

Todos los partidos de la Primera y Segunda Divisiones finalizaron en empate

Todo un éxito resultó ayer la tarde deportiva organizada por la Asociación Deportiva de Providencia "Manuel Atria", en la quinta rueda del Campeonato de Apertura.

Jorge Figueroa y Gmo. Martínez hicieron el mejor match de la tarde, logrando entusiasmar a la concurrencia la que asistió a la cancha Tren en número mayor que en los domingos anteriores. No pudieron superarse, destacándose los jugadores Lebrini, Verdugo y Berrios por el Jorge Figueroa y Bascuñán, Fuentes, Arce y el arquero Reyes, del Gmo. Martínez. Dirigió el encuentro el pito señor Mauricio Yáñez, registrándose el siguiente resulta: por el J. Figueroa (2) goals, y por el Martínez también 2 goals.

La plana mayor de cada equipo estaba integrada por los siguientes jugadores: Galdames, Aravena, Cabrera, Escobar, Silva, Leiva, Goug, Beries, Lebrini, Díaz y Verdugo, por el J. Figueroa, y Reyes, Bascuñán, Gerez, Cruzat, Sandival, Morales, Fuentes, Ortega, Arce, Ortega y Herrera, por el Martínez.

Buena presentación hicieron en la cancha Izquierdo los equipos superiores del Boston con el Carlos Silva V., a cuyo cargo estaba encomendado el match de fondo. Los contendores lograron entusiasmar a los asistentes, quienes esperaban con interés este lance por la calidad de los equipos. No defraudando, en ningún momento, las expectativas, retirándose el público complacidos con el resultado de la contienda. Se destacaron, por el Boston, Núñez, Abarca, Labra y Chaparro, y por el Carlos Silva, San José, Campos, Moraga y Valenzuela.

El resultado fué el siguiente: Carlos Silva, 1 goal, por el Boston, 1 goal. Dirigió el match el señor Ernesto Castro.

Las líneas formaron así: Boston: Contreras, Núñez, Humaña, Abarca, Lebra, San Martín, Escobar, López, Chaparro, Mardones y Maureira, y por el Carlos Silva: García, López, San José, Solís, Campos, Toro, Moraga, Espejo, Valvino, Valenzuela y Pacheco.

En Vitacura hicieron un partido reñido los elencos superiores del E. Vilches con el Gmo. Balboa. Numerosa concurrencia se había dado cita con el fin de presenciar este lance, el que siguió con sumo interés las distintas alternativas de la contienda. Las dos fases de la lucha lograron entusiasmar por el colorido que supieron imprimir a las acciones.

Los cuadros estaban formados en la forma que sigue: E. Vilches, Marín, Soto, González, Marchant, Rodríguez, Vásquez, Espinosa, Navarrete, Moraga, Céspedes y Peña. Por el Gmo. Balboa, ...lacios, Latorre, Céspedes, Ma... cinos, Marchant, Zúñiga, ... Segovia, Acevedo, Díaz y Peña.

El score fué el siguiente: G... Balboa, 0 goal, y Vilches, 0 g...

Arbitró el señor Luis ... San Martín.

EL SIGUIENTE RESULTADO ... REGISTRO EN LAS CANCHAS ... VITACURA, SALVADOR IZQUIERDO Y TREN

Primera División

Gmo. Martínez (2) v. Jorge Figueroa (2).
Boston (1), v. Carlos Silva (...).
E. Vilches (0) v. Gmo. Balboa (0).

Segunda División

Dep. Valdivia (1) v. J. Fig...roa (2).
Wellington (1) v. Carrera (...).
Gmo. Balboa (1) v. E. Vilches (1).

Tercera División

Andrés Bello (0) v. Carlos S... va (1).
Carrera (0) v. Boston (...).
Gmo. Balboa (0), v. Vilches (...).

Trabaja la autoridad máxima del football

Continúa en plena labor, de estudio y reforma del Reglamento, el Consejo Superior de Delegados de la Federación de Football de Chile. La fotografía corresponde a una parte de los delegados de Asociaciones que participaron en la asamblea del sábado último en la sede social de la Dirigente Máxima, Moneda 13 80 y al Directorio, presidiendo la reunión

Gmo. Balboa F. C. inauguró su nueva secretaría

Ayer el Dep. Gmo. Balboa inauguró su nuevo local social, ubicado en la calle Santa Teresa N.o 341, con una brillante reunión, a la que asistió casi la totalidad de los socios, sus miembros honorarios y el diputado don Arturo Torres Molina.

Presidió la sesión solemne el señor Víctor Ramírez, presidente efectivo de la institución, quien al declarar inaugurada su nueva sala de reuniones, exhortó a sus componentes a que siguieran prestando la misma cooperación y entusiasmo demostrado hasta hoy. Finalmente, dijo que se sentía orgulloso de que la institución continuara afiliada a una dirigente bien organizada y que goza de un sólido prestigio por su labor realizada durante varios años, como lo es la Asociación Deportiva de Providencia "Manuel Atria". En los mismos términos se expresaron los señores Germán Madariaga, Pedro Vargas, Armando Céspedes, Fco. Salas y varios otros.

A continuación se concedió la palabra al señor Arturo Torres Molina, miembro honorario de la institución. El señor Torres hizo ver la necesidad que existía en que cada uno de los miembros de la institución se compenetrara de sus deberes como verdaderos deportistas; además, dió una charla de carácter cultural, felicitó a los dirigentes y aplaudió el entusiasmo de los componentes del Gmo. Balboa. Finalmente, ofreció unos libros para la creación de una pequeña biblioteca.

Las palabras del señor Torres fueron recibidas con entusiasmo de parte de los asistentes.

El directorio que rige los destinos del Balboa es el siguiente:

Presidente, señor Víctor Ramírez.
Vice, señor Armando Céspedes.
Secretario, señor Pedro Vargas.
Pro, señor Fco. Salas.
Tesorero, señor Germán Madariaga.
Pro señor Juan Ramírez.
Delegados ante la Asociación, los señores: Fco. Salas y Armando Céspedes.

Concurso de tiro entre empleados de la Caja de Retiro de los FF. CC.

En el Stand Recoleta se efectuó el concurso balístico organizado por "La Unión de Empleados de la Caja de Retiro y Previsión de los FF. CC. del Estado en homenaje al 21 de mayo.

A pesar del mal tiempo la cancha de los reservistas que fué cedida gentilmente por el director de Reclutamiento y Tiro, coronel Carvallo, para este concurso, en las primeras horas de la mañana se notó la presencia de numeroso personal de la Caja, el cual demostró desde el primer momento el entusiasmo que esta clase de deporte está despertando entre ellos, lo cual quedó demostrado con el resultado de este torneo que contó con la presencia de 15 tiradores. Este concurso fué presidido por el secretario general de "La Unión de Empleados" señor Jorge Niño de Zepeda y por el director de Tiro, señor Guillermo Quiroga González, siendo a su vez supervigilado por el señor coronel Carvallo y el señor teniente Díaz.

Las tres primeras colocaciones la lograron los señores Luis Bahamonde con 96 puntos.
Ricardo Olmos con 88 puntos.
Jorge Oñate con 84 puntos.
Manuel Córdova con 7 puntos.

Las mejores series que se registraron en 5 tiros, fueron como sigue:
Luis Bahamonde con 51.
Ricardo Olmos con 48.
Guillermo Quiroga con 47.

Después del concurso se repartieron los premios, los cuales feuron donados como sigue. Dirección de Reclutamiento: 1 hermoso cenicero y 5 diplomas.
Director Caja Retiros, 1 reloj luminoso.
Contador Caja Retiro, 1 reloj velador.
Fiscal Caja Retiro, una cigarrera.
Unión de Empleados, un lápiz, una corbata y una linterna.

"La Unión de Empleados" en nombre del personal de la Caja, agradece muy cordialmente toda la ayuda que en esta segunda vez recibe del señor Director de Tiro y Reclutamiento, como igualmente del Polígono de Recoleta.

50.o campeonato abierto de golf de Inglaterra

ST. ANDREWS (Escocia), 24. (U. P.) — El 50.o campeonato abierto británico de golf para amateurs se iniciará mañana con un record de inscritos en número de 268.

Seis jugadores de los Estados Unidos participarán en el campeonato, tres menos solamente que el número de norteamericanos inscritos en 1930, cuando Bobby Jones ganó también en St. Andrews.

Con el título vacante por el hecho de que Lawson Little, de California, campeón en 1934 y 1935, se ha hecho profesional, habrá una interesante lucha; pero algunos creen aquí que los norteamericanos tienen escasas perspectivas de adjudicarse el título por tercera vez en sucesión.

Aparte de la lucha por el título, el principal interés del campeonato reside en que el team británico de la Copa Walker, que se enfrentará con un team norteamericano en Pine Vallel, New Jersey, el 2 y 3 de septiembre, será seleccionado sobre la base de este torneo que se inicia mañana.

EN REÑIDA LUCHA ALBOS Y ROJOS IGUALARON A 3

HASTA LOS ULTIMOS MINUTOS DEL PARTIDO, LOS ESPAÑOLES LLEVABAN LA VENTAJA.

Penal de Tamayo cuando faltaban cinco minutos dió el empate al Colo Colo

Cerca de tres mil personas, más o menos, presenciaron en la tarde de ayer el match oficial correspondiente a la competencia de los profesionales, entre los cuadros de la Unión Española y Colo-Colo. El lance que tuvo como escenario el field del Estadio de Santa Laura se caracterizó por la gran movilidad que se pudo advertir en las diferentes acciones, y que hizo se transformara la brega en un espectáculo de innegable atracción. El marcador arrojó tres tantos por lado, lo que nos viene a indicar, en forma por demás elocuente, la equiparidad que se pudo advertir en las jugadas y el empeño de que hicieron gala los protagonistas por lograr una ventaja.

Tuvo la contienda de ayer en Santa Laura dos fases bien diferentes y que marchan en perfecto acuerdo con el resultado final que alcanzó la brega. Fué así como en el primer half time los rojos llevaron siempre la mejor parte en el control de las acciones, y se situaron, durante largos momentos, en el campo de los albos, los que hubieron de apelar a sus mejores recursos a fin de que el adversario no hiciera repercutir en el marcador ese mayor dominio que se les estaba viendo en el field. Pero la defensa de Colo Colo respondió en gran forma, y el silbato del árbitro que anunciaba la expiración del primer período sorprendió a los contrincantes en un empate, que, si por lo menos no reflejaba lo que había sucedido en el césped, constituía un indicio lo suficientemente favorable como para que se pudiera esperar que el lance en su parte final iba a tener un desarrollo tan lucido como en la primera etapa.

En el segundo tiempo, pese al estado un tanto deficiente en que se encontraba el field, como consecuencia de las últimas lluvias, los integrantes de ambos cuadros hicieron derroche de sus mejores energías en procura de una ventaja que, tal como se presentaban las circunstancias, podía considerarse como algo promisor en lo que se refiere al resultado final de la brega. Fué de esta manera como el score se manifestó en uno y en otro sentido, tras jugadas brillantes y que arrancaron los mejores aplausos de la tarde. Pero si se desea hacer una comparación entre la segunda etapa y la primera, preciso es decir que los albos mejoraron en mucho su standar de juego. En el half time final, Colo-Colo aunque en forma muy lenta, supo llenar ciertos huecos que se pudieron advertir en sus diferentes líneas y que provinieron no precisamente de la defección de los hombres que los llenaron, sino más bien porque se colocó allí a players que no habían tenido nunca esa ubicación. Logrado que hubo Colo-Colo equilibrar las acciones, empezó a actuar con más aplomo, y todos sus integrantes se expidieron con una soltura que indicaban al cuadro una chance que en nada desmerecía a la de sus rivales. Y les tocó entonces a los albos el llevar el control de las acciones; pero no en una forma tan persistente y que hubiese señalado un dominio tan cerrado como para decir que el score con que finalizó la contienda fué injusto.

En líneas generales, ya lo hemos dicho que el lance de ayer entre albos y rojos satisfizo en forma amplia las expectativas que la cátedra había cifrado en él, no obstante que es preciso dejar bien establecido el hecho de que el estado de la cancha impidió que los protagonistas cumplieran con un papel que, perfectamente, pudo ser muy superior al que les vimos.

1) Un entrevero en el campo de los españoles. Sánchez, Tamayo y Ríos se esfuerzan en su intento de obstaculizar una arremetida de San Juan. Esta escena pertenece al segundo half time y cuando el score era de un goal por lado.

2) Tamayo, zaguero rojo que tuvo un desempeño irregular, aleja el peligro ante la pronta intervención de Hernández. San Juan está en el suelo, como consecuencia del estado resbaladizo que presentaba el césped.

3) Un tiro largo de Sorrell es despejado con golpe de cabeza por Tamayo, mientras San Juan y Sánchez esperan el desenlace de la jugada.

4) Una situación de apremio para el pórtico de Colo-Colo. Cortés se va a lanzar al suelo con el fin de obstaculizar la acción de Aller, el eficiente forward de la Unión. Morales no ha alcanzado a intervenir, en tanto que Welch corre a prestar apoyo a su guardavallas.

LOS ROJOS SE SUPERARON

Hasta hace poco, los rojos de Santa Laura nos cumplieron una serie de performances, todas irregulares, y que tuvieron como principal consecuencia el que nuestros aficionados les asignaran una chance muy escasa en lo que se refiere a clasificarse en los primeros lugares de la competencia profesional de este año. Sin embargo, su gente no desmayó, y a fuerza de entusiasmo y constancia, volvió a recuperar sus antiguas formas, su clase de buenos entre los buenos, como lo comprueba la brillante presentación que ayer nos hicieron. Ya en el lance que la Unión Española sostuviera últimamente, con el cuadro del Santiago-Morning, sus defensores habían dado muestras palpables del buen estado por que atravesaban, y dijimos, en aquella ocasión, que si el elenco se mantiene en esas condiciones de eficiencia, constituiría uno de los más serios escollos para aquellos "onces" que con más chance se consideraran para el campeonato profesional iniciado ayer. Y ese empate que recién acaban de obtener ante un team de la calidad y méritos del Colo-Colo, constituye la mejor justificación de nuestros presagios.

El "once" rojo que vimos ayer se expidió casi con la más absoluta corrección, y lo decimos así, en atención a que hubo en el cuadro un hombre que estuvo por debajo de sus compañeros, aparte de que incurrió en jugadas absolutamente disparatadas. Queremos referirnos al zaguero Nemesio Tamayo, el puntal de otras ocasiones, y que ayer fué el causante inmediato de que su cuadro no obtuviera una victoria, que bien se merecía. En realidad, ese hand penal, tan falto de razón, como lo fué el que hizo Tamayo, faltando cinco minutos para la expiración del término de la contienda, les dió el empate a los albos. Por lo demás, y especialmente en el segundo tiempo, tampoco, este player, tuvo intervenciones siquiera discretas. Incurrió en repetidas fallas y que tuvieron como consecuencia el que el arco, muy bien defendido por Aguilera, pasara por instantes de verdadero apremio.

El resto del elenco peninsular estuvo bien. Aguilera, como ya lo hemos dicho, tuvo un desempeño lucido. Bien colocado y valiente, como de costumbre, evitó algunas caídas de su valla, que parecían inminentes. Estuvo bien secundado por Labra, elemento que se constituyó ayer en el mejor zaguero del field. Aparte de que llenó a satisfacción su papel, tuvo que tapar las continuas fallas de su compañero de línea.

De los halves rojos, indudablemente que el mejor fué Oscar Sánchez, el popular "Garrocha" y que se comportó como un maestro. Estuvo en todas partes y en ningún momento descuidó su puesto. Si algo tuviéramos que criticarle, ello sería un cierto afán en acompañar sus intervenciones un tanto bruscas e ilícitas, y que, demás está decirlo, sirvieron, únicamente, para empañar su eficiente actuación. De todos modos, estimamos que fué el mejor de los seis halves.

En cuanto a Urrutia y Ríos, el primero cumplió una performance destacadísima, y el segundo, trabajador y bien colocado, estuvo bien. Urrutia ha venido mejorando en cada una de sus últimas presentaciones, y creemos, en realidad, que este player es capaz de dar más de lo que ayer le vimos.

En el ataque, el punto alto fué Góngora, su director, forward que desempeñó su difícil puesto con la corrección más absoluta. Distribuyó el juego con gran inteligencia, poniendo siempre en acción al hombre que mejor provecho podía sacar de la jugada. Cuando se encontró frente al arco, nunca le vimos indeciso. Codicioso y oportunista, fué el que más cooperó a la obtención de los tantos de su equipo.

Tuvo como insiders a Aller y Figueroa. El primero, actuó en forma eficiente y se destacó, como ya lo había demostrado, en anteriores ocasiones, por el gran dinamismo con que impregna cada una de sus intervenciones. El primer tanto de la tarde que marcó, mediante un magistral golpe de cabeza, fué una de las tantas buenas jugadas que le vimos. En lo que respecta a Figueroa, el inter izquierdo, se trata de un elemento que posee condiciones estimables; pero que adolece aún de esa experiencia tan necesaria y que sólo se adquiere después de haber tenido un continuo roce con los players más fogueados. Hizo un primer tiempo bastante recomendable; pero ya en el segundo, y cuando la presión de los albos se hizo sentir, pasó desapercibido en muchas ocasiones. De todas maneras, es un jugador que no se puede dejar a un lado, y que, en poco tiempo más, bien puede ser uno de los mejores forwards del cuadro español.

Los aleros Peña, a la derecha, y López, hicieron un trabajo bueno, y que estuvo siempre de acuerdo con la actuación que le cupo al conjunto en general. Peña se destacó por la violencia de sus lanzamientos, como que marcó uno de los mejores tantos de la tarde, aparte, esto, de que se entendió perfectamente con su insider, Aller, constituyendo, según nuestro modo de pensar, una de las alas derechas más eficientes de la capital. En lo que respecta a López, tuvo un primer período bueno, para luego decaer un tanto en el segundo. Por lo demás, es la primera vez que actúa al lado de Figueroa, lo que viene a sentar un antecedente favorable a la performance que ayer nos cumplió.

Y ya que hemos desmenuzado la labor individual de los integrantes del cuadro español, es preciso añadir que su trabajo en conjunto tampoco dejó nada que desear, y no podía ser de otro modo, ya que el elenco de la Unión tuvo como eje a hombres de la talla de Sánchez y Góngora, que desempeñaron su misión en forma encomiable. El cuadro dejó ver ayer bastante trabazón en sus diferentes líneas, y si bien es cierto, que en este sentido no se le puede comparar con un Magallanes, por ejemplo, no lo es menos que completa la calidad de su standard de juego con ese amor propio tan característico de cada uno de sus integrantes.

Para sus compromisos futuros, el "once" de los rojos de Santa Laura lleva una chance que nadie puede poner en duda, cualesquiera que sea el rival que tengan al frente y mediando circunstancias tan propias de

Los bordereaux de ayer

En el Estadio de Santa Laura, pagaron 2,739 personas, con un total de $ 6.457. La entrada líquida fué de $ 4.360.47.

En Carabineros hubo un público de 1.034 personas, fué pagado un total de 1.842. La entrada líquida fué de $ 1.165.10.

COLO-COLO MERECIO EL EMPATE

En líneas anteriores, ya hemos dejado bien sentado el hecho de que el score final logrado en la brega de ayer en el campo de los rojos, fué algo justo, y que se encuadra lógicamente con la manera cómo estuvieron repartidas las diferentes acciones.

El primer half time fué duramente disputado, y en él fué la Unión quien sacó la mejor parte, no porque así se hubiera manifestado en el marcador, sino porque, en realidad, la defensa de los albos tuvo un trabajo sencillamente abrumador, y del cual se supo librar en forma bastante eficiente. Es posible, sin embargo, que ese mejor papel que cumplieron los peninsulares en la etapa inicial haya servido para que se hubiera impregnado la mente del grueso de la concurrencia, de una opinión falsa, como es natural, y que se refiere a que si un vencedor debió existir en la refriega de ayer, ese no pudo ser otro que el elenco rojo. Pero ello, en ningún caso puede estar de acuerdo con lo que, en realidad, sucedió en el field. Es preciso hacer hincapié en este sentido, en que los integrantes del Colo-Colo se defendieron muy bien en el primer tiempo, y una vez empezado el segundo, se fueron reponiendo en forma paulatina y segura, hasta que—y cuando llevaban 25 minutos de la etapa final—ya se consideraba, como lógico el empate que en esos momentos acusaba el marcador. Lógico, porque los albos hasta ese momento se tenían bien merecida la igualdad de condiciones, y porque sus hombres estaban accionando con una entereza que hablaba muy bien de sus propósitos en lo que respecta a obtener ventajas en el marcador.

Es por eso que hemos hablado de que fué justo el resultado de la refriega de ayer en Santa Laura, aparte de que los componentes del Colo-Colo, individualizando la labor que cumplieron, resulta más o menos en un mismo plano con la de sus rivales.

Pese a que en el primer half time los albos debieron resistir numerosas embestidas de los ágiles rojos, el trabajo que tuvo Cortés no fué tan arduo como el del arquero de los rojos, y ello debido a que el viejo y popular guardavallas se vió tapado por la actuación brillante que le cupo a la zaga y que le impidió el intervenir en situaciones de mayúsculo apremio. Las veces en que fué batido el meta de los albos se sucedieron después de jugadas muy meritorias de parte de los forwards contrarios, y en que su chance era bastante problemática. Tal vez, el segundo goal de la Unión fué barajable; pero vaya en su defensa el que fué hecho desde muy escasa distancia.

Welch y Morales, ya lo hemos dicho que cumplieron su misión en la mejor de las formas. Recios y seguros, no pudimos advertirles ninguna falla, como no sean aquellas que se debieron a factores que guardan relación directa con el estado defectuoso que presentaba el field. Es posible que Morales haya tenido un mejor desempeño que su compañero de línea, dada su mejor colocación y mayor experiencia, pero, en todo caso, ello no significa, de ningún modo, que Welch se hubiera constituído en un punto débil, ni mucho menos. Ambos actuaron bien, serena y parejamente, tanto en el primer como en el segundo half time.

La línea media de Colo Colo fué, quizá, lo más débil del conjunto. Sus integrantes no mantuvieron la conexión necesaria con el resto del cuadro y en varias oportunidades se pudo advertir, en más de alguno, que guardaba una colocación que no era la suya. Puede que haya contribuído a esto, el hecho de que el lado derecho hubiera sido ocupado por un elemento que nunca había actuado en ese puesto, pero, de todos modos, era un deber—en especial para el eje de la línea—el llenar cualquier hueco que hubiera si-

Cómo se marcaron los tantos

Insertamos a continuación la manera cómo cayeron batidos los arqueros Cortés y Aguilera, de Colo-Colo y Unión Española, respectivamente. Hemos tomado la jugada desde su iniciación, hasta el momento en que el esférico se incrustó en las redes.

PRIMER TIEMPO

Goal rojo (A los 30 minutos de juego)

Las acciones están movidísimas, y los rojos están jugando en mejor forma que sus rivales. Se muestran más dinámicos y todas sus líneas se entienden eficientemente.

Sánchez ha cogido la bola y la entrega a Góngora, el que, después de eludir la intervención de Orrego, hace un pase largo y bien colocado a Peña. El rápido puntero derecho de los rojos se arranca por su flanco y, muy cerca de la línea de toque, hace un centro ceñido y oportuno. Morales salta para obstaculizar la jugada, pero no lo logra, circunstancia que es aprovechada por ALLER para vencer al arquero Cortés con un cabezazo magnífico y que dirige la redonda hacia la esquina derecha del meta de los albos, restándole a éste toda chance.

Goal albo (A los 36 minutos)

Si bien es cierto que los peninsulares han dominado durante este período, no lo es menos que la defensa de sus adversarios ha respondido en gran forma, lo que da ocasión a que los forwards colocolinos realicen también serias corridas hacia el lado de Aguilera, y que hacen presumir una muy pronta caída de su valla.

En efecto, Schneeberger ha despojado del esférico a Aller, y lo cede a ROJAS, el que, después de correrse un breve trecho y desligado de los defensas rojos, hace un hermoso lanzamiento, fortísimo, y que pasa a pocos centímetros del travesaño.

SEGUNDO TIEMPO

Goal albo (A los 9 minutos)

Desde los primeros instantes de esta etapa final se puede observar que los albos accionan con más eficiencia que sus contrincantes, y tratan, por todos los medios, de obtener ventajas en el marcador.

Es así como, puesto en juego el wing derecho Hernandez, que ha estado completamente descuidado por su insider Sorrel, hace un centro muy medido que trae por consecuencia un tole-tole casi encima del arco de Aguilera. SAN JUAN, que está dando la espalda al pórtico español, hace un lanzamiento "de tijera", espectacular, y que se va a introducir, por bajo, en la esquina derecha del baluarte rojo.

Goal rojo (A los 25 minutos)

Colo-Colo está arrollando a su contendor, pero la defensa de la Unión no ceja en su empeño de alejar el peligro y lo hace en buena forma, respondiendo a cada uno de estos ataques. De esta manera, sus ágiles también tienen oportunidad de hacer visitas hacia el arco de Cortés.

Sánchez ha puesto en juego a Góngora, el que la cede, inmediatamente, a su wing PEÑA. El alero de los rojos, que está perfectamente bien colocado, tiene tiempo de arreglarse y, finalmente, despide un tiro bajo y esquinado que resta toda chance a Cortés.

Goal rojo (A los 34 minutos)

Entusiasmados con la igualdad de condiciones en que se encuentran, los rojos están accionando con gran coraje y se sitúan en las inmediaciones del pórtico albo.

Aller pone en juego a Peña, jugador que, después de avanzar con el esférico un corto espacio, hace un centro colocado. GONGORA se posesiona de la bola y, después de eludir la intervención de Welch, hace un lanzamiento a media altura, y desde escasos tres metros de distancia.

Goal albo (A los 40 minutos)

El hecho de que faltaran 11 minutos para la expiración del tiempo reglamentario, y el verse en inferioridad de condiciones en el marcador, hace que las huestes colocolinas apelen a sus últimas energías y vayan tras el anhelado empate.

Colo-Colo está presionando. Ante una arremetida de Rojas, y sin que las circunstancias justificaran su acción, el zaguero Tamayo toma el esférico con la mano, cuando no mediaban más de tres metros de su arco. Sancionado el lanzamiento libre por el árbitro Horta, es llamado a servirlo SAN JUAN, player que lo hace dirigiendo la pelota con gran violencia y a media altura del baluarte de Aguilera y que le es imposible oarajar.

En consecuencia, terminó el match con el score que hemos anotados, es decir: Colo-Colo, 3 goals; Unión Española, 3 goals.

Camus, en el primer half time, estuvo siempre descolocado y se vió, de continuo, burlado por López y Figueroa. Es cierto que en la etapa final se afirmó bastante, pero no en forma tan íntegra como para que su última actuación haya sido capaz de borrar la impresión que el público se formó desde un comienzo. Orrego, estuvo como siempre, muy trabajador y dinámico, pero con deficiencias en lo que a dominio de pelota se refiere. Su principal defecto, lo constituyó el hecho de que en ningún momento puso en juego al ala derecha del cuadro. En cuanto a Schneeberger, el capitán del equipo, sin actuar como en partidos anteriores, fué el mejor de los halves blancos. Parece que le molestó mucho el mal estado en que se encontraba el field. Se resbaló continuamente, malogrando, de esta manera, muchas combinaciones de sus compañeros de team.

El ataque de Colo Colo dejó ver algunos puntos altos y otros bajos. Así, mientras hubo hombres como "Rata" Rojas que cumplieron una labor sobresaliente, hubo también otros que no respondieron a sus prestigios, pese a la seriedad que encerraba el compromiso librado en la tarde de ayer en Santa Laura. "Cara de Cacho" Torres, por ejemplo, no

mucho, no estuvo a la altura de sus antecedentes. Falló bastante en la primera etapa, especialmente, en lo que se refiere al juego que debió dar a su wing.

San Juan, aunque como eje de la línea no cumplió a satisfacción su papel, suplió este defecto con la inmensa codicia que demostró cada vez que se encontró en las inmediaciones del arco de Aguilera. Fué, en este sentido, siempre un player de gran peligro. Esa ventaja que le dió a su equipo, a los nueve minutos del segundo tiempo, goal que logró mediante un espléndido lanzamiento de lujo, fué una de sus mejores jugadas y, quizá, la más espectacular de la tarde.

El "Tigre" Sorrel, estuvo ayer en un día poco propicio. Se manifestó, en primer lugar, por su mezquindad en dar juego a su wing, el que pasó la mayor parte del tiempo completamente aislado. Además, en su afán de hacerlo mejor, el dinámico delantero albo de otras ocasiones, llegó hasta estorbar la acción de sus compañeros de línea, pues, como lo hemos dicho, era él quien quería hacerlo todo, descuidando, por consiguiente, su puesto y la verdadera misión que como insider le correspondía. De esta manera, la labor que tuvo el alero Hernán-

diciones y que, por lo tanto, debió aprovecharse.

HORTA ESTUVO BIEN

El árbitro oficial, señor Felipe Horta, fué el encargado de dirigir las acciones en el lance de ayer en Santa Laura, entre albos y rojos. Cumplió su misión en forma acertada y quizá si a ello se haya debido el que la brega se hubiera caracterizado por su normal desarrollo. No hubo ningún incidente y que tanto abundan en esta clase de lances, más aún si se considera que la brega fué en todo momento reñida y salpicada de alternativas que, en verdad, requerían un cuidado muy especial.

En este sentido, Horta estuvo bien. Empezó sancionando, desde los primeros momentos, toda jugada que pareciera dudosa, no dando margen, de este modo, a que los protagonistas se contagiaran con el ardor de la contienda y fueran causantes de incidencias que no hacen más que malograr los buenos espectáculos.

EMPATARON LOS CUADROS B

Como semifondo de la reunión de ayer en Santa Laura, actuaron los cuadros B de rojos y albos, los que, después de una brega equiparada y no carente de alternativas interesantes, finalizaron en un empate a dos tantos por lado.

DETALLES DEL MATCH DE FONDO

Dirigidos por el árbitro señor Felipe Horta, los protagonistas del encuentro de fondo tomaron la colocación que insertamos en seguida:

Colo-Colo (albos)

Cortés
Welch, Morales
Camus, Orrego, Schneeberger
Sorrel, San Juan, Torres
Hernández — Rojas
O
López — Peña
Figueroa, Góngora, Aller
Ríos, Sánchez, Urrutia
Tamayo, Labra
Aguilera

Unión Española (rojos)

El sorteo del lado lo ganó Colo-Colo, correspondiéndole partir a los peninsulares.

El centro forward de los rojos, Góngora, puso en movimiento el balón, a las 15.30, es decir, a la hora justa en que el espectáculo había sido anunciado. Góngora pasó a Aller y éste a Peña, el que se corrió por su flanco, siendo detenido, en último término, por Morales.

GRAN MOVILIDAD

Los primeros minutos del match transcurren en medio de una gran movilidad, y los arcos son continuamente visitados. En este sentido, tienen ocasión de destacarse las zagas, en las que sobresalen Labra, por los rojos, y Morales, por los albos. El juego está realmente emocionante y el público manifiesta su agrado por medio de constantes aplausos.

Van 12 minutos de iniciado el lance y las alternativas siguen lo mismo, notándose una mayor presión de los rojos, que están mostrando una línea de ágiles muy codiciosa y de gran peligro.

A los 14 minutos, Sánchez, el mejor hombre de la defensa española, sufre un pequeño accidente a raíz de haber tenido un encontrón con San Juan. El

(PASA A LA PAG. 6)

Asoc. de Football de Santiago

SECCION PROFESIONAL

El Directorio de esta Sección se reunirá hoy lunes, a las 19.30 horas, a fin de imponerse de la cuenta pendiente.

Federación de Football de Chile

El Consejo Superior de esta colectividad está convocado para hoy lunes, a las 21.30 horas, en primera citación y para mañana en igual forma en segunda, a fin de seguir estudiando el proyecto de reformas reglamentarias.

Santiago Paperchase Club

El domingo 31 del presente se efectuará un Ladies-Meet que ofrece el Santiago Paperchase Club, cuya cancha se ha trazado en los hermosos bosques y potreros del fundo Las Mercedes que ha sido gentilmente cedido por su dueño señor Vicente Valdés Freire.

La partida se dará a las 10 1/2 horas, de las casas del mismo fundo, que está ubicado en el camino de Bellavista a La Florida.

Para los inscritos habrá locomoción en autobuses que saldrán de la Plaza Italia a las 9.30 horas.

Las inscripciones podrán hacerse desde luego en la Secretaría del S. P. C., Ahumada 350.

Sigue dando sorpresas el Campto. argentino de football

BUENOS AIRES, 24 (U. P.) — Resultados de los partidos de football de Primera División:

Independiente (3) v. Lanús (2).
Boca Juniors (1) v. Quilmes (1).
Vélez Sarsfield (1) v. Chacarita Juniors (1)
Platense (3) v. Ferrocarril Oeste (2).
River Plate (2) v. Racing (2).
San Lorenzo (2) v. Argentina Juniors (0).
Estudiantes de la P. (7) v. El Tigre (1).

CONSERVE SU SALUD Y CUIDE SU FISICO

Inauguró su Temporada de Invierno.

"VIDA SANA"

INSTITUTO MODERNO DE EDUCACION FISICA

en plena Plaza de Armas.
Dirige clases de:

GIMNASIA CALISTENICA, RITMICA y ATLETICA,

para Niñas, Niños, Damas y Caballeros.

Método científico, agradable y recreativo.

DANZA, BOX, LUCHA, ESGRIMA.

Baños de Cajón y Eléctrico. Masaje y Pedícuro. Gabinete Médico.

Benedicto KOCIAN
Director Técnico.

INSCRIBASE SIN DEMORA.

PORTAL FERNANDEZ CONCHA 960, II Piso

Casilla 3949. Teléfono 66410.

En intensa labor sorprendeñ al Dep. Tracción Eléctrica sus 19 años de vida

FOOTBALL, TENIS, RUGBY, NATACION, BASKETBALL, ATLETISMO, TIRO Y PING-PONG PRACTICA ESTE CLUB

UN GIMNASIO MODELO

Muchas son las instituciones que a través de las columnas de nuestro Suplemento Deportivo de los días lunes, han puesto de relieve con amplitud informativa los matices y orientación que presiden sus actividades.

Así hemos visto desfilar entidades de casas comerciales, de firmas industriales, de gremios obreros, de oficinas públicas que han dado a conocer la labor que desarrollan y los beneficios que ella lleva a sus múltiples asociados.

Hoy damos a conocer las actividades que desde un lapso apreciable a esta parte viene desarrollando una institución que merece se le destaque en forma especial, tanto por la excelencia de su régimen orgánico como por la cantidad de elementos a quienes beneficia y las condiciones materiales apreciables con que cuenta para el buen desempeño de su misión.

Se trata del Club Deportivo Tracción Eléctrica, entidad constituida por el personal de empleados de la Compañía Chilena de Electricidad y Compañía de Tracción de Santiago.

19 AÑOS DE LABOR ININTERRUMPIDA

Justamente ayer, ha cumplido el Club Deportivo Tracción Eléctrica, 19 años de labor.

"Mucho antes que el deporte tomara el gran incremento que actualmente tiene hasta en los más apartados rincones del mundo —dice un artículo publicado en "Rayo", órgano oficial del Club —un grupo de empleados de la Tranways y Light Co Ltda., comprendiendo la necesidad de las prácticas deportivas que han dado bienestar al cuerpo y al espíritu, echó las bases de una institución, para llenar este objeto, que fuera formada por empleados de la Empresa".

En efecto, se fundó el 24 de mayo de 1917 el Club de Deportes con el nombre de "Tranway y Light Co Administration F. C., que luego pasó a denominarse "Club Deportivo Compañía Chilena de Electricidad.

Se produce, con el correr de los años una evolución en la entidad matriz, que da vida a otras instituciones similares dentro de la Compañía, como fueron el Centro Deportivo Medidores, fundado el 25 de marzo de 1925 por personal de esta Sección. Dos instituciones, rigieron, pues, el desarrollo del deporte dentro de la Compañía, pero pronto otras secciones dieron origen a otras entidades congéneres como fueron Alumbrado Público F. C., y Jorge Smith F. C., de la Sección Cables.

No obstante el fraccionamiento orgánico, las actividades deportivas adquirieron en la Compañía cada vez mayor auge, lo que destacó la necesidad de unificar la acción, idea que cristalizó en la fundación de la Asociación Deportiva de la Compañía Chilena de Electricidad, entidad fundada el 4 de octubre de 1928.

En esta forma y a través de este proceso evolutivo, se llegó por último a la constitución del Club Deportivo Tracción Eléctrica, club que sigue manteniendo su honrosa tradición, y que ha encauzado sus actividades por el camino de un progreso efectivo.

El primer directorio que rigió los destinos de la institución fué el siguiente:

Presidente, don Armando González Bello; Vicepresidente, señor Jorge Pavez; Secretario, don Roberto Parada; Prosecretario, señor Enrique Vera C.; Tesorero, señor Oscar Araya A.; Directores, señores Gustavo Silva L., y Andrés Fuentes; capitán del equipo de football, señor Raúl Calisto.

Los componentes del primer equipo de football fueron: Gustavo Silva, Leonardo Frederick, Martorell, Carrasco, Armando González, Guillermo Navarrete, Raúl de Calisto, Bujado Malchalsky y Andrés Fuentes.

EN LA ACTUALIDAD

Los últimos años han visto crecer el entusiasmo por las prácticas deportivas entre los varios cientos de socios con que cuenta el Club Deportivo Tracción Eléctrica.

El Estadio Gath y Chaves, tomado en arriendo en las últimas temporadas, sirvió de escenario para el desarrollo de estas prácticas que comprendieron las diversas manifestaciones de la Educación Física, tales como football, rugby, tennis, basketball, etc.

Pero nunca como en el presente año se han tomado aquellas iniciativas tendientes a dar en primer término al Club una forma orgánica sólida y que abarque el mayor número posible de actividades, y de otorgarle a éstas una orientación acorde con las necesidades de los socios.

Un directorio formado por don Patricio Díaz, Presidente; don Jorge Gazitúa, Vicepresidente; don Alberto Treffualt, Secretario; don Guillermo Alvarez, Prosecretario; don Fernando Flores, Tesorero; don Nicolás Martínez, Protesorero; y don Pedro Arechaga, director, dirige las actividades de la institución, que aparte de este cuerpo directivo tiene los siguientes jefes de ramas: de rugby, don Osvaldo Vera; de basketball, don E. Espinoza; de football, don Vicente Ruiz; de tennis, don Edgardo Gazitúa; de natación, don Guillermo Carrasco; de ping-pong, don Fidel Azócar; de atletismo, don Roberto Casala y de tiro al blanco, don Federico Mckis.

UN GIMNASIO MODELO

Entre las diversas y valiosas adquisiciones hechas por el CDTE. debemos mencionar en primer término, la de un gimnasio que por su amplitud, su instalación de baños y servicios higiénicos, y por su ubicación misma, merece figurar entre los mejores de la capital.

En efecto, ubicado en Dávila 771, se viene desarrollando en él, a diario, una intensa actividad. Un horario que se desarrolla entre las 18 y las 23 horas, comprende la práctica cotidiana de gimnasia, basketball y tennis, deportes para los cuales han marcado en el amplio local las canchas necesarias.

Un profesor de Educación Física, que desarrolla también las labores propias de un entrenador de football, basketball y natación, efectúa diariamente en Dávila 771, las clases de gimnasia con las cuales se benefician varios cientos de socios del Club.

UN EXCELENTE ESTADIO

Aparte de la Cultura Física de Gabinete que se desarrolla, el magnífico estadio de la Escuela de Carabineros, uno de los más completos de nuestro ambiente, ubicado en la Avenida Antonio Varas, sirve de escenario a las actividades deportivas al aire libre que desarrolla el Club Deportivo Tracción Eléctrica.

En él se han efectuado este año una serie de reuniones deportivas, tales como football, rugby y basketball. Actualmente se están construyendo en él tres buenas canchas de tennis de polvo de ladrillo, que vendrán a completar la labor que en ese campo deportivo puede desarrollar el entusiasta núcleo de deportistas del personal de la Compañía.

LAS DIVERSAS RAMAS

He aquí una síntesis de la labor desarrollada en el presente año por las diversas ramas del CDTE.:

FOOTBALL: En los pocos meses que la temporada de football lleva corridos en el presente año, la rama de football, y que dirige don Vicente Ruiz, ha desarrollado una serie de actividades cristalizadas en varios partidos amistosos tales como los sostenidos con Molino Santiago y Agua Potable, en los que el conjunto de Tracción ha logrado un desempeño encomiástico, y la labor diaria que se realiza en el gimnasio en donde los cultores de esta rama, además de la gimnasia misma, reciben enseñanzas teóricas de football.

TENNIS: La rama que orienta don Edgardo Gazitúa y que cuenta con la primera cancha cubierta que se ha construído en el país, ha desarrollado recientemente una labor intensa. Un campeonato interno disputado en dos categorías y que dió margen noche a noche a reuniones entusiastas, destacó entre los ganadores a la señorita Maggy Chassin en la primera categoría.

Proyecta además, esta rama, la realización de otros certámenes internos, de algunos interclubs con entidades congéneres de Santiago y Valparaíso.

NATACION.— Es esta una de las ramas que cuenta con mayor número de cultores. Un campeonato nocturno realizado a principios de año en la Piscina Escolar, destacó la calidad de varios valores que registraron marcas excelentes. Varios días a la semana los nadadores del CDTE. se entrenan en la pileta escolar y los novicios reciben allí instrucciones del entrenador para perfeccionarse.

RUGBY.—Es tal vez la rama que ha logrado mayores éxitos deportivos. Osvaldo Vera —el popular Paco Vera— dirige sus actividades con notables resultados. Cuenta con dos equipos. Su conjunto superior ha logrado victorias resonantes como han sido las dos los "quinces" que en esa oportunidad se le opusieron. En la primera división, el equipo de Tracción ha tenido también un desempeño encomiástico. Para el presente año hay elaborado, un conseguidas sobre Stade Francais en 1934, el Country Club y a to-gran plan de labor que culminará en varios lances amistosos con los mejores equipos locales.

BASKETBALL.— Es uno de los deportes que mayor impulso tiene en el Club. Las facilidades para practicarlo en la cancha cubierta de Dávila 771, contribuye a hacer más efectiva la labor que en él se puede desarrollar. Su director, Sr. E. Espinoza, tiene para este año un bien concebido plan de acción que ya ha empezado a tener sus manifestaciones en los diversos partidos amistosos que se han disputado.

ATLETISMO — El clásico Campeonato Interno, en el cual por lo general, caen algunos records del Club, y algunos campeonatos interclubs, constituyen la labor que realiza esta rama, aparte naturalmente de la gimnasia atlética que se efectúa en gabinete.

PING-PONG.— Tanto en la secretaría del Club situada en el mismo local del gimnasio, como en la sede de la Asociación de Empleados, el ping-pong, se practica con mucho entusiasmo. Elementos tales como Azócar, Pavez, Gómez, Petzold, conocidos entre los mejores valores de este deporte, se han destacado en el Campeonato de Apertura ya realizado.

EL ANIVERSARIO

Con una serie de diversas manifestaciones ha venido celebrando sus 19 años de vida el Club Deportivo Tracción Eléctrica. Aparte de las competencias realizadas con singular éxito, se han efectuado algunas demostraciones de carácter social que se han visto prestigiadas con la presencia de altos jefes de la Compañía, quienes en todo momento apoyan con decisión, cuanto diga referencia con las actividades deportivas del personal de empleados.

1.—Un "scrum" de los Eléctricos durante el partido de rugby del sábado en el Estadio de la Escuela de Carabineros.
2.—El equipo de rugby y sus reservas.
3.—Maggi Chassin y E. Santis, finalistas del campeonato nocturno de tenis en cancha cubierta, en el gimnasio de Dávila 771, del Club Tracción Eléctrica.
4.—Un aspecto del gimnasio del club, y en el cual se han marcado canchas de tenis, basketball y handball.
5.—El primer equipo de basket-ball de la institución.
6.—El cuadro de football de los "eléctricos", que ha logrado buenos triunfos.

Dos palabras con el presidente

Patricio Díaz muchacho joven que lleva en sus venas el dinamismo propio de los deportistas de verdad preside el CDTE. Con la efusión de un convencido nos ha hablado de a labor de la entidad cuyos destinos preside:

—"Tengo una gran fe en el éxito de nuestro Club. Contamos con todos los elementos para triunfar en nuestras iniciativas. Tenemos desde luego el apoyo efectivo y desinteresado de los Jefes de la Compañía entusiasmo en los socios de las diversas ramas un buen estadio; un mejor gimnasio y un interés apreciable entre los directores que me secundan en las labores propias de estas instituciones.

Un profesor de Educación Física complementa la labor dictando cátedra sobre los diversos deportes y sobre aquel elemento indispensable como es la gimnasia.

El señor Díaz no disimula el optimismo que le asiste y nos agrega:

—"Creo que en poco tiempo más el Club Deportivo Tracción Eléctrica llegará a colocarse a la altura de las entidades fuertes de Santiago. Medios para conseguirlo no nos faltan y entusiasmo nos sobra".

Deportivo Ministerio de Educación

El Club Deportivo formado por los empleados del Ministerio de Educación, eligió la siguiente Mesa Directiva:

Presidente, don José María Narbona.

Vicepresidente, don Héctor Sepúlveda.

Secretario, don Julio Peralta.

Tesorero, don Víctor Larraín.

Se acordó en la Asamblea, extender las actividades del Club a diversos deportes, para los cuales hay cultores entre los socios: football, natación, basketball, escursionismo, etc.

Seleccionado de basketball

La Comisión seleccionadora de equipos de la Dirigente Metropolitana, nos encarga citar para esta tarde, a las 20 horas, en la cancha del Comercio Atlético, a los siguientes jugadores: Kapstein, Lladser, Moret, Mebech, Antonio y Miguel Ferrer, Muñoz, Kacic, Ulloa y Salamovic.

Se hace presente que la asistencia es obligatoria.

Manifestación a socios del Ric. Cumming

Los socios del Club de Deportes del Ricardo Cumming ofrecieron anoche en el Casino del Frontón San Pablo, una manifestación al ex tesorero Sr. Jaime Bastías, al Director de Football, Sr. Alcibíades Navarro y jugadores del segundo cuadro que se clasificaron campeones en su serie en el Campeonato organizado por el Club Gath y Chaves.

Ofreció la manifestación en un elocuente discurso el Presidente de la institución, Sr Oscar Vargas; hablaron a continuación los Srs. Héctor Soto, Alcibíades Navarro, Carlos Araos, O. Ríos, R. Manterola, Víctor Lobos, Carlos Navarro, todos los cuales tuvieron frases de estímulo para los festejados. Finalmente habló el Sr. Bastías, quien agradeció. A continuación se llevaron a efecto algunos números de variedades a cargo de los mismos socios, lo cual contribuyó a dar más realce a la reunión.

El Directorio del Ricardo Cumming nos encarga convocar a reunión general para el miércoles a las 21.30 horas en la secretaría, a todos los socios y personas que se interesen por ingresar a esta institución.

El tenis de ayer en el Estadio Roland Garros

Los teams británico y francés de la Copa Davis se enfrentarán hoy en los dobles finales

PARIS, 24.— (U. P.) — Los teams británico y francés de la Copa Davis se enfrentarán mañana por la tarde en los dobles finales del campeonato de tenis que se desarrolla en el estadio Roland Garros.

Charles Tuckey y Pat Hughes vencieron hoy en cuatro set a Fred Perry y H. W. Austin por la cuenta de 6/0, 5/7, 6/4 y 6/4, mientras Borotra y Bernard derrotaron a Bossus y Brugnon por 7/5, 6/4, 4/6 y 6/3, en una encarnizada lucha.

Bernard, que no estaba en su forma habitual, lanzaba tiros fáciles a la red. La oposición concentró sus energías contra el joven jugador, mientras Borotra se desempeñaba como en sus mejores días, y sus adversarios ganaban puntos alejando las pelotas de él. Boussus jugó muy bien hasta el quinto set durante el cual se manifestó considerablemente más débil.

Simonne Mathieu y su compañera inglesa, Billy Yorke, se adjudicaron la corona de dobles para damas que fué ganada el año pasado por las británicas Peggy Scriven y Kay Stammers, al derrotar a la británica Susan Noel y la polaca Jadwiga Jedrejowska por 2/6, 6/4 y 6/4.

Las fuerzas de los dos teams eran más o menos parejas, pero la mayor experiencia de madame Mathieu fué un factor decisivo.

En la segunda rueda de singles para hombres, Andre Merlin derrotó a Bernard Berthet por 6/3, 6/4, 6/1 y 6/4.

El suizo Doris Maneff venció al francés Rimet por 6/1, 4/6, 6/2.

En la primera rueda, el británico Hare venció al francés Gentien por 7/5, 6/0 y 6/2.

En la segunda rueda de singles para damas, la francesa Mlle. Horner se impuso sobre la austríaca Elizabeth Weaver por 6/2 y 6/2. La danesa Hilda Sperling venció a la francesa Simonne Weaver por 6/1 y 6/0.

La norteamericana Dorothy Andrus se vió obligada a renunciar a su partido con Madame Paulette de Saint d' Ferreol, habiéndose descubierto esta mañana que tenía un hueso quebrado en su brazo derecho. Mantendrá su brazo en yeso durante dos semanas.

En la primera rueda, la francesa madame Edith Belliard derrotó a la norteamericana Florence Lebbutellier por 6/4 y 10/8, y la belga madame Isaac a la señora Speranza por 7/5, 6/4 y 6/1.

En las semifinales de dobles mixtos, Miss Yorke y Bernard vencieron a Miss Noel y Hughes por 0/6, 6/3 y 6/4 y Mlle. Hénrotin y Martin Legeay a madame Mathieu y Lesueur por 4/6, 6/2 y 6/3.

La vuelta ciclista de Italia

BARI, Italia, 24. — (U. P). —Di Pac ganó la séptima etapa de la carrera ciclista, con un tiempo de 9 horas 18'52".

Bizzi, Olmo, Guerra y Remoldi llegaron en un grupo, clasificándose todos ellos en el segundo puesto.

La clasificación general es encabezada por Olmo.

Del deporte extranjero

POLO

PARIS, 24.— (U. P.) — El equipo de polo de los Campos de Bagatelle, París, derrotó a los Carpinchos, equipo compuesto de Eyzaguirre del Carril, chileno; E. J. Sere, Argentino; J. Menditeguy, argentino, y H. Lipyd Thomas, británico, por 8 a 6 1/2.

CICLISMO

MONTEVIDEO, 24.— (U. P.) —Tricotti, del Club Nacional, ganó el campeonato nacional ciclista de velocidad, organizado por la Federación Ciclista, en que intervinieron los más destacados corredores uruguayos.

YACHTING

MONTEVIDEO, 24.— (U. P.) —En la final de la competencia de yachting olímpico efectuada esta tarde, la clasificación fué la siguiente:

Primero, Luis Petrone; segundo, Eugenio Lauz Santiirio; tercero, Julio César Goldie; cuarto Oscar Gascue.

Los dos primeros representarán a Uruguay en Berlín.

ATLETISMO

BERLIN 24 (Transocean). — En las competencias preliminares por los campeonatos de atletismo alemanes, el hamburgués Hein estableció el domingo un nuevo record alemán en el lanzamiento del martillo con 52.84 metros, batiendo el reciente record de Greulich de 52.02 metros. Con esta performance el récord alemán se acerca bastante al record mundial del americano Forwardley con 53.03 metros.

AUTOMOVILISMO

BERLIN, 24 (Transocean). — Durante las carreras de motocicletas y automóviles de sport, celebradas hoy en Colonia ante un público de más de 100,000 personas, ha ocurrido un trágico accidente. Durante la carrera de autos de sport tipo pequeño, el corredor Geldbach de Gelsenkirchen, sobre un Fiat dió una vuelta de campana, sufriendo graves heridas y muriendo a los pocos minutos. Otro corredor dió también una vuelta campana poco antes de llegar a la meta, pero salió milagrosamente ileso.

Espejismos del court

Por Rosauro Salas

NO HAY DUDA que los organizadores del Campeonato de Francia que se disputa en Roland Garros erraron esta vez en la selección de las parejas que debían separarse en los dobles para caballeros. Porque eso de que llegaran a las semifinales, por un lado dos parejas inglesas—Austin Perry y Hughes Tuckey—y por el otro dos binomios galos—Bernard Borotra y Boussus Brugnon— no debió acontecer en ningún caso. Lo lindo hubiera sido que se cotejaran en cada match estas mismas parejas, pero alternadas.

PILO Y PERICO FACODI, se trasladaron ayer a Rancagua a hacer su última exhibición antes de abandonar el país en pos de los courts europeos. Pero el mal tiempo, más bien dicho una lluvia torrencial, les impidió, a ellos actuar y a la entusiasta muchachada del Cachapoal Tenis Club, aquilatar una vez más los notables recursos de estos players.

SALVADOR DEIK, me decía en días pasados: "Tanto has insistido en tus críticas sobre las deficiencias de mi revés que soy el primero en reconocerlas—que me he propuesto cambiar la técnica de este golpe. Tienes toda la razón en manifestar que hasta ahora ha sido mi punto débil, pero en poco tiempo más ya no lo será".

Y para mí es francamente halagador constatar que mis comentarios no caen en el vacío. Pero debo dejar constancia que esto no halaga mi amor propio sino en lo que dice relación con el progreso de un elemento de aptitudes como es Salvador.

SE INICIO AYER el inter clubs organizado por la Asociación de Lawn Tenis de Santiago. Stade Francais debutó con su segundo y tercero equipos con un éxito alentador. Ganaron esos conjuntos al Santiago y al Ñuñoa, a este último por el elocuente score de 14 puntos contra uno.

LOS ENTUSIASTAS DEPORTISTAS, señores Hernán Santa Cruz y Alfonso Sánchez, ofrecieron el viernes pasado una comida en "La Bahía" a los hermanos Pilo y Perico Facondi. Se trataba de una demostración de despedida que adquirió simpáticos caracteres y a la cual asistieron varios profesionales y el corresponsal de la revista argentina "Lawn Tenis Ilustrado".

SE NOS OCURRE—volvemos a insistir—que después del triunfo logrado por Pilo sobre Perico en Viña, un tercer partido entre estos elementos, se impone, aunque deba realizarse en un día hábil. Aunque así fuera, pensamos que este lance tendría la virtud de arrastrar un público apreciable, y dejar dilucidada de una vez por todas la superioridad de uno o de otro de estos notables players profesionales.

Los promotores de la jira tienen la palabra.

Romería a la tumba de don Germán Kallens

EFECTUO AYER EL MANUEL MALDONADO F. C.

Ayer, a las 10.30 horas, efectuó el Manuel Maldonado Reyes F. C., una romería a la tumba de su presidente honorario, don Germán Kallens Ferrada, con motivo del primer aniversario de su fallecimiento, en el Cementerio General.

Una vez frente al mausoleo N.o 2, de la Sociedad de Tipógrafos, donde se guardan sus restos, el director Sr. Delfín Rivera, del Maldonado, usó de la palabra, recordando las grandes cualidades que adornaban a su presidente honorario.

A esta romería, además de la totalidad de los socios del Maldonado, asistió un numeroso grupo de amigos y familiares del extinto.

Racing retuvo el campeonato de Francia de football

PARIS 24. — (U. P). —El Racing Club empató con el de Sochaux, a 2 puntos por 2, en el campeonato de football de Francia, reteniendo el título de campeón el primero.

El Racing ya había ganado la Copa de Francia.

Todo el basketball de ayer

Cancha de San Ignacio:

A las 10 horas.
Deportivo Olea, 25 puntos.
Fábricas del Ejército, 14 puntos.
A las 11 horas. Primera división.
Deportivo Sirio, 22 puntos.
Universitario, 13 puntos.

BASKETBALL FEMENINO

Cancha de San Ignacio:

A las 15 horas. Segunda división.
Deportivo Valencia, 2 puntos.
Fábricas del Ejército, W. O.
A las 16 horas. Primera división.
Universitario, 8 puntos.
Deportivo Colombia, 4 puntos.

"Quintetos" femeninos del Valencia y Universitario fueron los vencedores de apertura

Los partidos de ayer en cancha San Ignacio

Poca concurrencia asistió a presenciar los partidos de ayer, fallando en el programa el primer encuentro y no llegando a constituir un encuentro de mayor atracción el partido de fondo, ya que uno de ellos era netamente superior al otro, debiendo recurrir en de menor técnica a jugadas fuera de reglamento.

LOS PARTIDOS

A las 15 horas debieron hacerse presente en la cancha los quintetos del Deportivo Valencia y Fábricas del Ejército, pero este último desertó de su compromiso, adjudicándose los puntos reglamentarios el Deportivo Valencia.

LAS UNIVERSITARIAS

Al llamado del árbitro, se presentan los fives del Universitario y Deportivo Colombia, los cuales alinean en la siguiente forma.

Universitario: Marina Leixelar; Janne Coll; Elba Parra; Naty Segobia y Luisa Chicago.

Colombia: Irma Gálvez; Isabel Gálvez; Lidia Martínez; Lucy Muñoz y Elena Muñoz.

Una vez iniciadas las acciones, se nota de inmediato, que el partido será duramente disputado, por cuanto el equipo del Universitario, siendo más técnico, en cambio las del Colombia acometen con entusiasmo, pero con menos conocimiento en las reglas del juego, razón por la cual, transcurre el primer período con la ventaja mínima para el Universitario, que logra un doble por cero de las amarillas.

SEGUNDO TIEMPO

Sin mayores alternativas, se inicia el segundo tiempo.

Destacan en las acciones individuales, Marina Leixelar y Naty Segobia por las azules, la primera en la defensa y la segunda en la delantera, y por el Colombia es Lucy Muñoz la mejor de todas por su eficiencia y limpieza en las acciones.

El marcador final de la contienda sorprende el triunfo holgado del marcado de las universitarias por la cuenta de 8 puntos por 4 de Colombia.

Los puntos fueron marcados por Elba Parra, 2; Naty Segobia 4 y Lina Chicago, 2; por las universitarias; y por el Colombia Lidia Martínez 2 y Lucy Muñoz 2.

En tiempo record Augusto Larraín venció en el "Circuito Apoquindo"

CUBRIO LAS 10 VUELTAS, QUE COMPRENDIAN 170 KILOMETROS, EN 1 HORA 29'54 6|10", EN EL MISMO HUDSON CON QUE BENGOLEA TRIUNFO EN LA CARRERA VIÑA-CONCEPCION

El segundo lugar perteneció a Eugenio Lazo, en Ford 8, y el tercero a Germán Laissler, en el "Auburn", de Pavonne

LARRAIN MEJORO TAMBIEN EL RECORD DE LA VUELTA CON UN KILOMETRAJE MEDIO DE 115 1|2 POR HORA.

Con un éxito superior a todas las expectativas se cumplió en la mañana de ayer la importante carrera sobre el "Circuito Apoquindo" organizado por el Automóvil Club de Chile.

No menos de diez mil personas presenciaron las alternativas de la competencia, dando una animación extraordinaria al barrio alto de la capital.

A pesar de las dificultades que ofrece este Circuito con sus pronunciadas curvas y a que el espléndido estado del camino estimulaba el desarrollo de grandes velocidades, no se registró ningún accidente, cumpliéndose la jornada en el más perfecto orden. Contribuyó a ello la serie de medidas de previsión tomadas por la institución organizadora, a la pericia de los pilotos y a la buena expedición de la fuerza de carabineros, que hubo, en algunos momentos, de proceder con severidad para que el público no invadiera la pista, sobre todo en los sitios de mayor afluencia, en los alrededores de la meta y en la gran curva de Providencia.

Los honores de la jornada correspondieron al distinguido automovilista señor Augusto Larraín, quien manejó el mismo "Hudson" con que Manuel Bengolea triunfó en la carrera Viña del Mar-Concepción. Es tanto más meritorio este éxito, cuanto que logró quebrar los records establecidos para la vuelta y para el recorrido total por el campeón Andrade en el Circuito del año último. En efecto, Larraín, en la 3.a vuelta, señaló 8'45 4|10", o sea un promedio de 115.660 kilómetros. El record lo detentaba Andrade con un promedio de 107 kilómetros y fracción. En el recorrido total de 170 kilómetros, Larraín marcó 1 hora 29' 54 6|10", o sea un kilometraje medio de 112.6 Kits., mejorando en más de cuatro kilómetros el record de Andrade.

Digna de destacarse es también la performance de Eugenio Lazo, que se clasificó segundo, a sólo siete minutos del vencedor y la de Germán Laissler, que inscrito a última hora, manejando el "Auburn" de Pedro Pavone, se colocó tercero a sólo dos minutos del segundo.

Lamentable fué que René Astorga, que había hecho una carrera muy regular, manejando un Ford 4, quedó fuera de competencia por haber llegado a la meta 37 segundos después de la hora máxima establecida.

SE INICIA LA REUNION CON LOS COCHES CARROZADOS

La prueba para coches carrozados, se concretó a una lucha tenáz entre Guillermo Lagos, en "Ford 8" y José Arana, en "Terraplane", pues, desistieron José Osuna, en Chevrolet y Hermógenes Reveco, en De Soto. Ya el día anterior se había retirado el señor Riddell.

A las 9 horas, 1 minuto se ordenó la partida a los dos competidores, a un mismo tiempo. Arana partió inmediatamente, pero Lagos equivocó la orden, creyendo que debía esperar el minuto de intervalo establecido en las bases. Por tal motivo, partió rezagado cerca de medio minuto. Esta pérdida de tiempo en la partida tuvo influencia en el resultado final, pues, precisamente Arana se adjudicó el premio de esta categoría por sólo 11 segundos, de diferencia, lo que revela lo reñido que fué la lucha.

El orden oficial de llegada después de cumplidas las cinco vueltas, fué el siguiente:

1.o José Arana, en "Terraplane", con 52'35.6|10", promedio 96.286 kits.

2.o Guillermo Lagos, en "Ford 8", con 52'46.8|10"; promedio 95.945 kits.

Los tiempos parciales de Arana fueron:

1.a vuelta, en 11'46".
2.a vuelta, en 10'35".
3.a vuelta, en 10'29".
4.a vuelta, en 10'22.4|10".
5.a vuelta, en 10'15.8|10".

Los tiempos parciales de Lagos fueron:

1.a vuelta, 10'55.4|10".
2.a vuelta, 10'27.6|10".
3.a vuelta, 10'23".
4.a vuelta, 10'22.8|10".
5.a vuelta, 10'26.8|10.

LA PRUEBA PRINCIPAL

Se presentaron al punto de partida, Tobalaba frente al Stade Francais, los inscritos en la categoría de fuerza libre, quienes partieron en el siguiente orden, a las 10 horas 30'30", con medio minuto de intervalo entre uno y otro:

N.o 7, Luis Couignet, en Hupmóbile.

N.o 8, Antonio Caliri, en Bugatti.

N.o 9, Carlos Cruzat, en Hudson.

N.o 10, Mario Caresio, en Hudson.

N.o 11, René Astorga, en Ford 4.

N.o 12, Miguel Balbi, en Fiat.

N.o 14, Eugenio Lazo, en Ford 8.

N.o 15, Roberto Moya, en Ford 8.

N.o 16, José Arana, en Studebaker.

N.o 17, Enrique Humeres, en Ford.

N.o 18, Joaquín Sala, en Alfa Romeo.

N.o 19, Phillips Hoffman, en Adler.

N.o 20, Oscar Andrade, en Terraplane.

N.o 21, Augusto Larraín, en Hudson.

N.o 22, Germán Laissler, en Auburn.

La partida de cada uno de los coches dió margen a calurosas manifestaciones del público que en gran número esperaba ansioso el desarrollo de la competencia a ambos costados de la ruta desde el Stade Francais hasta la gran curva de Providencia.

SE RETIRA ANDRADE

El campeón Andrade ha seguido de mala suerte. Quiso defender su título en la prueba, pero no logró su propósito. Poco después de partir sufrió la rotura de la caja de cambio, y hubo de retirarse inmediatamente.

CALIRI ABANDONA

El antiguo y calificado piloto Antonio Caliri, uno de los favoritos de la prueba, abandonó cumplida la segunda vuelta.

Tan pronto llegó al control de llegada lo abordamos. Hube de retirarme — nos dice— por mala estabilidad del coche, debido a que el camino no estaba bien cimentado. Mi máquina es muy potente, y tiene un arranque salvaje. Es de pista, y muy liviana (pesa 750 kilos). Debí pararme voluntariamente, porque no podía desarrollar la velocidad que da la máquina".

Caliri había cubierto la primera vuelta en 10'29.4|10", y la segunda en 11'8.6|10".

SE RETIRA HUMERES

Luego después de Caliri, y después de haber cubierto también la segunda vuelta, debió retirarse Enrique Humeres, por rotura del radiador, en circunstancias que había mejorado notablemente de colocación. En efecto Humeres había cubierto la primera vuelta en 9'59.2|10", y la segunda en 10'10.2|10".

JOAQUIN SALA LLEGO HASTA LA 4.a VUELTA

El cuarto piloto que abandonó la carrera fué Joaquín Sala, por fallas reiteradas de su motor. Había recorrido la 1.a vuelta en 20'35.4|10", la 2.a vuelta en 19'37.2|10, la 3.a en 26'49.8|10, y la 4.a en 27'9. Alcanzó a correr, en consecuencia, 1 hora 34'11.4|10.

QUEDAN 11 COCHES COMPITIENDO

A esta altura de la carrera quedan once coches compitiendo, observándose desde luego que la lucha será reñida entre el Hudson de Larraín, el Ford de Eugenio Lazo, el Studebaker de Arana y el Auburn de Laissler, que se llevan escasa diferencia de minutos, con Larraín a la cabeza.

EL RECORD DE LA VUELTA

En la tercera vuelta, Augusto Larraín marcó 8'45 4|10, con un promedio de 115.660, bajando en forma apreciable el record que detentaba Andrade con un promedio de 107.

CARESIO SE RETIRA DESPUES DE LA SEXTA VUELTA

El Hudson de Mario Caresio hubo de quedar fuera de carrera después de haber cumplido la 6.a vuelta. Tuvo contratiempos en la primera y tercera vueltas, y perdió varios minutos y las fallas lo obligaron a desistir.

El momento de su retiro se le habían homologado las siguientes pasadas:

1.a vuelta, en 14.39 6|10";
2.a vuelta, en 9.24 6|10";
3.a vuelta, en 23 44";
4.a vuelta, en 11.44 4|10";
5.a vuelta, en 9.29 2|10";
6.a vuelta, en 9 34".

Cumplió, en consecuencia, las seis vueltas, en 1 hora 18'35 6|10"

"SE ACABO LA PELEA" DIJO ARANA, DESPUES DE CUBRIR LA OCTAVA VUELTA

José Arana iba cumpliendo una brillante carrera, con tren muy parejo, pero no alcanzó al "doblete". En una de las vueltas, antes de llegar a Apoquindo, se cayó a una zanja y se le rompió el cárter. Después de cumplir la octava vuelta, donde llegó despacio, regresó en el acto hasta el sitio del jurado, exclamando: "Se acabó la pelea". En efecto, se le había fundido una biela. Todos lamentaron este serio contratiempo del gran piloto, que le restó obtener una honrosa clasificación.

Hasta ese momento a Arana se le habían homologado los siguientes tiempos:

1.a vuelta, en 9.32 4|10";
2.a vuelta, en 9.19 2|10";
3.a vuelta, en 9.19";
4.a vuelta, en 9.18 2|10";
5.a vuelta, en 9.16 4|10";
6.a vuelta, en 10.8 4|10";
7.a vuelta, en 9.11 8|10";
8.a vuelta, en 9.17 6|10".

Llevaba cubiertas las 4|5 partes de la carrera con un tiempo total de una hora 15'32 6|10".

EL TRIUNFO DE LARRAIN

Tres vueltas antes del término de la carrera ya se descontó el triunfo del brillante piloto y conocido deportista Augusto Larraín, que tomaba más y más ventaja sobre su más cercano competidor, Eugenio Lazo. Cuando cumplió la 9.a vuelta recibió las primeras aclamaciones de vencedor y fué apoteósica su llegada final, cuando el público se abalanzó sobre su coche para felicitarlo, mientras los carabineros hacían grandes esfuerzos por despejar la pista.

En cuanto se acercó al jurado lo abordamos. Con su gran modestia, Larraín nos dice: "El triunfo no ha sido mío, sino del coche, que respondió en todo momento. Tuve un solo contratiempo serio y fué cuando se me cayeron las dos ruedas traseras en una zanja, en la casa blanca, frente a una curva. Felizmente, salí luego del paso y seguí sin interrupción hasta obtener el resultado que ustedes ven".

LOS PUESTOS SIGUIENTES

En segundo término remató Eugenio Lazo y luego después Germán Laissler, Phillips Hoffman, Couignet, Moya y Balbi, cuyos tiempos totales y parciales indicamos en cuadro aparte.

Este último, clasificado en 7.o lugar, hizo un esfuerzo extraordinario para completar la prueba, pues en las primeras distancias se le quebró la caja de cambio y tubo de correr en 4.a en casi todo el curso de la carrera.

MALA SUERTE DE ASTORGA

René Astorga, que manejaba un Ford 4, estaba haciendo una carrera muy regular, pero completó el recorrido 34 segundos después de la hora máxima establecida, que era las 12.30 horas, por lo que quedó fuera de clasificación.

Cuando se cerró el control, quedaba aun en la pista el coche N.o 9, de Carlos Cruzat, a quien se le homologó hasta la 9.a vuelta.

El "Hudson" de Augusto Larrain llegando victorioso a la meta

Augusto Larrain es aclamado después de su brillante victoria

El "Adler", de Phillips Hoffman, que alcanzó la cuarta clasificación

Eugenio Lazo, en Ford V 8, que alcanzó la segunda clasificación, a 7 minutos del vencedor

LA QUINTRALA
LA MEJOR ESTUFA CON REFRACTARIO
FABRIC: DELICIAS 2350
DISTRIB: DELANO y CIA
MERS: GLEISNER SANTO DOMINGO y SANTIAGO

La "soya-bean" se está aprovechando para la fabricación de piezas

Este producto vegetal da un material práctico que tiene muchas ventajas

LA PRODUCCION

La industria automovilística de los Estados Unidos, que continuamente está buscando materiales nuevos y mejores, comenzó recientemente a demostrar un intenso interés por la idea de utilizar materiales plásticos moldeados para la construcción de muchas piezas del coche. Como este material puede ser moldeado en una variedad de colores y combinaciones de tonos que retienen permanentemente su lustre, se emplea con eficacia para piezas decorativas, tales como perillas, paneles pequeños y molduras. En algunos casos ha sido utilizado para reemplazar al vidrio. Una importante compañía usa actualmente en sus coches de 3|4 a 1 kilógramo de material plástico moldeado, que en vista de su escaso peso constituye una cantidad considerable. Otro fabricante anuncia que sus modelos comunes tienen diez y nueve piezas hechas con ese material.

EL "SOYA-BEAN"

Una de las compañías manufactureras más importantes de la Unión ha ido más lejos que todas las demás fábricas de automóviles en el desarrollo del material plástico moldeado y su aplicación en piezas de coche. Esto se debe a un gran deseo de unir más estrechamente al chacarero con la industria del automóvil. Los ingenieros de la citada compañía, después de pacientes trabajos de investigación, han conseguido hacer uso práctico de la "soya-bean" (planta asiática de habas comestibles) en la producción de automóviles. El aceite extraído de la haba es un ingrediente apropiado para la preparación de esmalte para pintar coches y también se emplea como fluído para amortiguadores y como aceite para moldes utilizado en las fundiciones. Después que el aceite ha sido extraído, el residuo es una harina que forma un importante componente del material plástico. Dicha harina contiene proteína convertible en resina al ser tratada debidamente con formalina. El resto de la harina se convierte en una parte del relleno del material plástico.

Los materiales plásticos de "soya-bean" habían sido preparados hasta ahora en una escala de semiproducción o sea aproximadamente 450 kilógramos diarios, lo que viene a ser un siete por ciento de la cantidad que se necesita para moldear 5.000 juegos de las veinticinco pequeñas piezas que regularmente se usan en la línea de coches de esta compañía. Además, están instalando cien prensas que se necesitarán para moldear marcos de adorno para las ventanillas de todos los modelos cerrados. Aunque el kilógramo de compuesto para moldear es más caro que el acero, el ahorro en peso y las pocas operaciones que son indispensables para fabricar una pieza acabada, da por resultado un producto completo menos costoso. Aparte de que las piezas de este material son de una fabricación menos onerosa que las de acero, los productos plásticos no sufren desgaste, no se astillan ni se rayan ni están expuestos a la corrosión.

NUEVOS EMPLEOS DE LA GOMA

Además de la nueva división para moldear material plástico de "soya" y la vieja división para moldear piezas más pequeñas del mismo elemento, hay un nuevo departamento que fabrica en grandes cantidades piezas de goma moldeadas. Una de ellas es la rueda de la dirección, cuyos rayos y arco son de acero, revestidos con goma moldeada. Los volantes negros, para modelos "standard", son hechos de compuesto negro y luego se terminan introduciéndolos en una resina fenólica líquida del mismo color. Para modelos de lujo, que tienen volantes grises, el compuesto es de este tono y las ruedas son bañadas con un esmalte también gris hecho de "soya-bean". Estos acabados aplicados resisten al desgaste, tienen un aspecto lustroso agradable e impiden que cualquier pigmento de la goma ensucie las manos.

Se calcula que para abastecer a la compañía con los productos de "soya" necesarios para fabricar un millón de coches anuales deben plantarse en ese lapso 20.000 hectáreas de "soya-bean". Dicha superficie proporcionará unas 3.200 toneladas métricas de aceite para esmalte, 2.000 para fluído de amortiguadores y 300 de aceite para fundiciones.

El neumático entró a equipar los vehículos para tareas agrícolas

En los Estados Unidos se halló la manera de cambiar económicamente las llantas

VENTAJAS

Para un país agrícola como la Argentina debe ser de muchísimo interés la nueva idea de equipar con llantas neumáticas los vehículos destinados a la agricultura. Los altos funcionarios de la compañía productora de neumáticos, que patrocinan esta novedad, predijeron hace algún tiempo, que en un futuro relativamente cercano todos los vehículos e implementos de las chacras norteamericanas estarían equipados de esta manera. Por su parte, los agricultores aceptaron inmediatamente la idea. Diariamente se reciben millares de solicitudes, con el resultado de que la producción de neumáticos para este fin, en el caso de la compañía en cuestión, sólo hace poco pudo ser equilibrada con la demanda.

Comentando la situación, un observador ha declarado que las economías realizadas al acelerarse notablemente la velocidad con que se puede sembrar, cultivar y recoger las cosechas por medio de máquinas equipadas con neumáticos con sus ruedas, cambiaran todo el panorama económico del agricultor.

Los diseñadores se dieron perfecta cuenta de que el factor más importante era el costo primitivo del equipo neumático. Sobre esta base desarrollaron un método para substituir económicamente las viejas llantas de hierro por otra de goma. Este es un proceso muy sencillo, que, en caso necesario, puede efectuarse en el patio del establecimiento del granjero. Consiste en sacar la llanta de acero y soldar otra llanta sobre la cual se coloca después un aro desmontable con cubierta de goma. Este aro y neumático han sido standardizados de tal manera que son intercambiables en varios vehículos e implementos agrícolas, con lo que el agricultor puede usar el equipo en un tipo de vehículo durante una estación, y cambiar el mismo equipo a otro tipo de implemento utilizable sólo en otra temporada. De esta manera, con sólo dos o tres juegos de estos neumáticos, puede usar llantas de goma en casi toda su maquinaria agrícola.

NUEVO MERCADO PARA NEUMATICOS

Este desarrollo práctico del neumático para todos los implementos agrícolas, significa un nuevo y gran mercado para las cubiertas. En los "farms" norteamericanos hay en uso hoy día más de veinticinco millones de vehículos e implementos con ruedas, y en todos pueden colocarse neumáticos con economía. Se trata del mayor campo de acción para los productos de goma desde el advenimiento del automóvil.

Otra compañía de goma que fabrica más de 300 renglones que contribuyen a la seguridad, comodidad y conveniencia del automovilista, ha introducido una nueva protección para paragolpes que consiste en una almohadilla de goma semi-sólida, colocada en su superficie posterior. El objeto de esta almohadilla es absorber los choques menores y proteger contra las rayaduras el cromado de los paragolpes. Las barras negras verticales bien definidas, que forman estos protectores de goma, también constituyen una nueva nota muy ornamental.

Germán Laissler, en Auburn que remató tercero

EVITE TOS
GUAYACOLINA
LABORATORIO CHILE

Federación de Tiro al Blanco de Chile

La Federación de Tiro al Blanco de Chile, cita a sesión de Directorio para hoy, en primera citación, a las 17 3|4 y en segunda, a las 18

Tiempos parciales y clasificación final de los pilotos que finalizaron el "Circuito Apoquindo"

Orden	PILOTO	Coche N.o	MARCA	1.a VUELTA	2.a VUELTA	3.a VUELTA	4.a VUELTA	5.a VUELTA	6.a VUELTA	7.a VUELTA	8.a VUELTA	9.a VUELTA	10.a VUELTA	Tiempo total	Kilometraje
1.o	Augusto Larraín	21	Hudson	9'4	8'51	8'45 4|10	9'28 4|10	8'51 8|10	8'56 6|10	9'1 8|10	9'2 4|10	9'4	8'49 2|10	1 h. 29'54 6|10	112,646
2.o	Eugenio Lazo .. .	14	Ford V-8	9'44	9'31 6|10	9'26	9'25 8|10	10'55 8|10	9'45 8|10	9'29 6|10	9'27 2|10	9'24 2|10	9'28	1 h. 36'38	104,809
3.o	Germán Laissler	22	Auburn	10'24 6|10	9'56 3|10	9'52 6|10	9'57 4|10	9'49 2|10	9'32	9'42 2|10	9'58	9'46	9'51 6|10	1 h. 38'50 4|10	102,469
4.o	Phillips Hoffman	19	Adler	11' 4|10	10'40 2|10	10'32	10'27 8|10	10'26	10'24	10'17 4|10	10'17	10'22 8|10	10'27 8|10	1 h. 44'55 4|10	96,528
5.o	Luis Couignet ..	7	Hupmobile	10' 6|10	9'44 2|10	9'53	9'52 8|10	9'55	10'1 8|10	9'56 2|10	16'25	10'1	9'45 8|10	1 h. 45'35 4|10	95,918
6.o	Roberto Moya . ..	15	Ford V-8	9'50	9'52 8|10	10'6	14'10 6|10	9'33	9'29 4|10	15'38	9'50 4|10	9'34 2|10	9'34	1 h. 47'38 4|10	94,091
7.o	Miguel Balbi	12	Fiat	11' 9 8|10	11'14 8|10	10'55 2|10	10'46 2|10	10'45 4|10	10'43 8|10	10'41 4|10	10'39 2|10	10'36	10'33	1 h. 48'4 8|10	93,708
8.o	René Astorga	11	Ford 4	11'37 6|10	11'13 4|10	11'8 4|10	11'4 4|10	11'4 8|10	17'11 8|10	11'10 2|10	11'11 8|10				

El equipo de la Esc. Militar triunfó en concurso de fusil entre universitarios

Se impuso sobre la Universidad de Chile con un total de 1046 puntos sobre 1023

El concurso de tiro de fusil para Escuelas Universitarias, organizado por la Dirección de Reclutamiento y Tiro Nacional, se realizó ayer en el Polígono de Recoleta, con todo éxito con la presencia del Director de Reclutamiento y Tiro Nacional, coronel, señor Julio Carvallo C., del Secretario del Cuartel General del Ejército, coronel señor Ramón Díaz D., del Director de la Escuela Militar, coronel Eduardo Jlabaca, y de dirigentes del Tiro Nacional.

La eficiente preparación de los equipos participantes que era constituído cada uno por 20 tiradores, dió a este torneo un atractivo especial por la lucha que se mantuvo durante el desarrollo de la competencia.

Por un escaso margen de puntos, correspondió el triunfo al equipo formado por cadetes de la Escuela Militar, con un total de 1,046 puntos. En el segundo puesto se clasificó el equipo de la Universidad de Chile que alcanzó 1,023 puntos.

Los primeros puestos individuales, fueron conquistados por el competidor Julio Torres, de la Escuela Militar y Rodolfo Fernández de la Universidad de Chile, ambos tiradores con 62 puntos.

Damos a continuación los resultados generales de esta interesante campeonato, que se verificó con el aplauso unánime de las personas que asistieron a su desarrollo, y amenizado con una banda de la guarnición.

PREMIOS DE EQUIPOS

1.o) Equipo de la Escuela Militar, con 1,046 puntos.

2.o) Equipo de la Universidad de Chile, con 1,023 puntos.

PREMIOS INDIVIDUALES

1.o) Julio Torres, de la Escuela Militar, 62 puntos.

2.o) Rodolfo Fernández, de la Universidad de Chile, 62 puntos.

3.o) Joaquín García, de la Escuela Militar, 61 puntos.

4.o) Javier López, de la Universidad de Chile, 60 puntos.

5.o) Augusto Pinochet, de la Escuela Militar, 60 puntos.

6.o) Héctor Leiva, de la Universidad de Chile, 59 puntos.

7.o) René Llanos, de la Escuela Militar, 59 puntos.

8.o) Alberto Jiménez, de la Universidad de Chile, 59 puntos.

9.o) Juan Schilling, de la Universidad de Chile, 58 puntos.

10.o) Enrique Guerrero, de la Escuela Militar, 58 puntos.

11.o), 12.o), 13.o) y 14.o), los tiradores Roberto Viaux, Juan Martínez, Manuel Vilches y Rodolfo Riedel, con 57 puntos.

15.o), 16.o), 17.o) y 18.o), los competidores, Oscar Castillo, Rafael Arratia, Mario Pooley y Oscar Cortés, con 56 puntos.

19.o) y 20.o), los participantes Patrici oDélano y Atilio Bavestrello, con 55 puntos.

Terminado el torneo se procedió al reparto de los premios, en cuyo acto el Director de Reclutamiento y Tiro Nacional felicitó a los concursantes por el éxito alcanzado en la competencia que acababa de realizarse con tanto brillo, y exhortó a los tiradores presentes a que continuaran cultivando con ese mismo cariño el noble deporte del tiro al blanco, en beneficio de la defensa nacional.

Los cincuenta mejores atletas del mundo de 1935

Dos negros han pasado los ocho metros en salto largo. — El australiano Metcalfe hace seria competencia a los japoneses en el salto triple. — El alemán Schroeder a la cabeza de los lanzadores del disco, y su compatriota Woellke un fuerte rival de Torrance en la bala

En las listas que vamos a publicar se nota un gran avance de los competidores alemanes en los saltos y lanzamientos. Aún cuando los dos representantes de la raza negra que van a la cabeza en los saltos largos pasando los 8 metros, serán puestos en serios apuros por los japoneses.

La gran diferencia que antes tenía Jarvinen sobre sus contendores en la jabalina, ha disminuído considerablemente y esta prueba que era segura para los finlandeses encontrarán resistencia de parte de los alemanes.

SALTO LARGO

8.13 m., Jesse Owens, americano.
8.01 m., Peacock, americano.
7.85 m., Olsen, americano.
7.76 m., Brooks, americano.
7.74 m., Tajima, japonés.
7.73 m., Leichum, alemán.
7.70 m., Robert Paul, francés.
7.67 m., Hollis, americano.
7.66 m., Ward, americano.
7.64 m., Long, alemán.
7.63 m., Richardson, canadiense.
7.59 m., Stanley, americano.
7.59 m., Harada, japonés.
7.57 m., Clark, americano.
7.57 m., Baeumle, alemán.
7.56 m., Meagher, americano.
7.56 m., Romero, americano.
7.52 m., King, americano.
7.51 m., Williams, americano.
7.48 m., Studer, suizo.
7.48 m., Witte, alemán.
7.47 m., Channon, americano.
7.45 m., Little, americano.
7.44 m., Koltai, húngaro.
7.44 m., Laine, finlandés.
7.43 m., Berg, noruego.
7.42 m., Tolamo, finlandés.
7.42 m., Myagawa, japonés.
7.38 m., Jungkeit, americano.
7.38 m., Boyce, irlandés.
7.37 m., Helm, francés.
7.36 m., Crawford, americano.
7.35 m., Dean, americano.
7.35 m., Vajello, americano.
7.35 m., Svenson, sueco.
7.34 m., Cuccotti, italiano.
7.36 m., Green, americano.
7.32 m., Biebach, alemán.
7.32 m., Gerber, sudafricano.
7.31 m., Ben Johnsen, americano.
7.31 m., Humann, francés.
7.30 m., Stenkvist, sueco.
7.30 m., Cordon, americano.
7.30 m., Aszmus, alemán.
7.30 m., Stock, alemán.
7.30 m., Wilson, americano.
7.30 m., Norin, sueco.
7.30 m., Maffei, italiano.
7.28 m., Pitts, americano.

En el salto largo, como se vé, puede tener alguna colocación el brasileño Rehder, entre los chilenos no hay ninguno que pueda figurar.

Llama la atención que todos los corredores de ligereza figuran entre los campeones de este salto, cosa que no hemos visto entre los nuestros, a pesar de que es muy lógica esta combinación de ligereza para el impulso y la reacción.

SALTO TRIPLE

15.78, metcalf, australiano.
15.54, Oshima, japonés.
15.36, Romero, americano.
15.30, Myaigawa, japonés.
15.28, Rajasaari, finlandés.
15.17, Wikins, americano.
15.16, Tajima, japonés.
15.15, Harada, japonés.
15.09, Haugland, noruego.
15.06, Togami, japonés.
15.01, Suomela, finlandés.
14.99, Brechsel, alemán.
14.91, Andersson, sueco.
14.89, Szirmak, húngaro.
14.86, Joch, alemán.
14.78, Winter, finlandés.
14.76, Johnson, americano.
14.77, Furth, americano.
14.77, Huruta, japonés.
14.77, Poyro, finlandés.
14.76, Hanserd, americano.
14.76, Hellerforth, alemán.
14.73, Ilovaara, finlandés.
14.70, Brown, americano.
14.70, Salomón, finlandés.
14.70, Hillig, alemán.
14.66, Noren, finlandés.
14.65, Luckhaus, polaco.
14.64, Oda, japonés.
14.64, Simonides, griego.
14.60, Long, alemán.
14.55, Luema, finlandés.
14.54, Ljungberg, sueco.
14.50, Peters, holandés.
14.48, Blair, americano.
14.48, Strom, alemán.
14.48, Pende, italiano.
14.48, Gottlieb, alemán.
14.48, Wollner, alemán.
14.44, Richerdson, canadiense.
14.42, Peaceck, americano.
14.42, Somogyi, húngaro.
14.41, Diz, argentino.
14.40, Savola, finlandés.
14.40, Uitto, finlandés.
14.37, Kaima, finlandés.
14.37, Salzer, alemán.
14.36, Holmberg, sueco.
14.36, Dusncki, húngaro.
14.36, Holager, noruego.
14.30, Reccius, chileno.

La hegemonía de los japoneses está en peligro en Berlín por el australiano Metcalf, que a pesar de figurar en las canchas desde 1932, se mantiene con todas sus fuerzas. Los yanquis tienen dos hombres que pasan los 15 metros, Romero y Wilkens, en quienes tienen cifradas todas sus esperanzas. Del holandés Peters, que tuvo gran chance en otra época, no hizo ninguna prueba el año último que lo acredite con el futuro campeón. Igual cosa podemos decir del argentino Brunetto que tuvo una gran figuración en París, no ha dado muestras de sus actividades deportivas.

LANZAMIENTO DEL DISCO

53.10, Schroder, alemán.
53.02, Andersson, sueco.
52.01, Dunn, americano.
51.55, Berg, sueco.
50.41, Carpenter, americano.
50.19, Sorlie, noruego.
49.76, Petty, americano.
49.36, Wurfelsdobler, alemán.
49.32, Lampert, alemán.
49.27, Lebarde, americano.
49.16, Syllas, griego.
49.13, Levy, americano.
48.98, Cannen, americano.
48.98, Hedvall, sueco.
48.92, Sivert, alemán.
48.88, Cruickshang, americano.
48.86, Remees, húngaro.
48.50, Winter, francés.
48.43, Kotkas, finlanés.
48.22, Hillbrecht, alemán.
48.02, Janausch, austriaco.
47.85, Oberweger, italiano.
47.70, Reymann, alemán.
47.60, Madarasz, húngaro.
47.53, Lampinien, finlandés.
47.52, Donogau, húngaro.
47.45, Nuel, francés.
47.37, Hosza, húngaro.
47.35, Randell, americano.
47.29, Ljulko, ruso.
47.28, Schreyer, americano.
47.22, Wotapek, austriaco.
47.19, Etschells, americano.
47.17, Kishon, americano.
46.87, Fritsch, alemán.
46.83, Kentte, finlandés.
46.75, Steeck, alemán.
46.68, Stenerud, noruego.
46.57, Chase, americano.
46.50, Wood, americano.
46.40, Boevers, alemán.
46.44, Bicker, alemán.
46.20, V. D. Weck, alemán.
46.13, Sivertesen, noruego.
46.12, Wilding, estlandés.
46.11, Hennigen, finlandés.

Por la primera vez vamos a encontrar en estas listas al alemán, Schroder, quien es el record man mundial de este lanzamiento, pero en 1928 Alemania también tenía, unos 15 días antes el recordman, sin embargo no tuvo ninguna figuración. El finlandés Andersson que tenía este record anteriormente, será con el norteamericano Dunn, los posibles ganadores en esta prueba.

En Sud América no se han encontrado lanzadores que puedan competir con algún éxito en estas justas mundiales.

LANZAMIENTO DE LA BALA

16.98, Tarrance, americano.
16.33, Woellke, alemán.
16.07, Lyman, americano.
16.06, Viiding, estoniés.
15.89, Dunn, americano.
15.77, Daranyi, húngaro.
15.75, Berg, sueco.
15.74, Barlund, finlandés.
15.71, Dees, americano.
15.69, Reynolds, americano.
15.67, Schroder, alemán.
15.67, Stock, alemán.
15.65, Kuntsi, finlandés.
15.63, Tilgner, polaco.
15.58, Heliasz, polaco.
15.50, Mackey, americano.
15.50, Elser, americano.
15.49, Theodoratus, americano.
15.49, Douda, checoeslovaco.
15.48, Werring, alemán.
15.46, Lampert, alemán.
15.40, Zaltz, americano.
15.40, Geniavicz, americano.
15.36, Cl. Duheur, francés.
15.35, De Brun, holandés.
15.32, Ed. Duhour, francés.
15.28, Tichener, americano.
15.20, Ljakow, ruso.
15.20, Tartnagel, alemán.
15.16, Horvath, húngaro.
15.12, Hart, sudafricano.
15.10, Honrad, alemán.
15.09, Litman, americano.
15.08, Sievert, alemán.
15.08, Reymann, alemán.
15.03, Rahmkvist, sueco.
15.01, Hallows, americano.
15.00, Dahle, noruego.
15.00, Strand, sueco.
14.95, Laqua, alemán.
14.94, Hans Conrads, chileno.
14.93, Kovacevic, yugoeslavo.
14.92, Norrby, sueco.
14.91, Coufal, austriaco.
1.87, Howland, inglés.
14.87, Pohjola, finlandés.
14.86, Wood, americano.
14.86, Huettche, alemán.
14.85, K. Jarvinen, finlandés.
14.83, Fernstreem, sueco.

El jigante de Lusiana, Torrance, cuyo parecido con el Baby elefant Raph Rose es tan grande, que como él tiene asegurada la medalla olímpica en los próximos juegos de Berlín. Pero no le regalarán tan fácilmente el triunfo porque los lanzadores europeos están progresando maravillosamente y esperan que el alemán Woewlke, el sueco Berk, el húngaro Daranyi y el finlandés Belund, le hagan fuerte competencia. El sudafricano Hard que en 1934 alcanzó a los 16 metros, no tiene la colocación que se merece en esta lista, pero según nuestras informaciones sabemos que se prepara con entusiasmo.

El chileno Hans Conrads figura en esta lista con 14.94 metros, la mejor chance registrada en Sud América, ahora el fuerte entrenamiento a que ha sido sometido y su experiencia en el círculo, lo pueden llevar a darnos una agradable sorpresa.

(Continuará).

JULIO KILLIAN.

EN REÑIDA LUCHA...

(DE LA PAG. 3)

juego se detuvo por breves instantes.

ALLER MARCA EL MEJOR TANTO DE LA TARDE

Los rojos siguen actuando en mejor forma que sus adversarios y se llevan constantemente en su campo. Todas sus líneas accionan bien, y dan la impresión de que serán ellos los que primero harán moverse el marcador. En efecto, el "Nene" Aller, recoge con cabeza un centro ceñido de Peña, y marca el primer tanto del partido, a la vez que el más hermoso. Van corridos 30 minutos justos de juego.

SIGUEN LOS ROJOS, PERO LA DEFENSA ALBA RESPONDE

Hasta este momento, han sido los integrantes de la Unión Española los que han llevado el control de las acciones, pero sus forwards se encuentran ante una defensa sólida y que responde en gran forma. Destacan, en este sentido, la labor que les cabe a Welch y Morales.

PRIMER EMPATE

El hecho de que los peninsulares estén jugando con frecuencia en el sector de sus adversarios, no significa que éstos se encuentren acorralados, sino que, por el contrario, realizan también seguidos avances, en especial por su flanco izquierdo, y de gran peligro. Es así cómo, en uno de ellos, y cuando iban 38 minutos de la primera etapa, Colo-Colo obtiene el primer empate de la tarde, merced a un lanzamiento magistral de su wing izquierdo Rojas.

EL SEGUNDO TIEMPO

Al empezar la segunda etapa, los equipos no observan ningún cambio en sus líneas.

Son las 16.30 horas y San Juan, centro delantero de los albos, pone en movimiento la redonda con un pase a Torres, el que entrega demasiado largo, a Rojas, perdiéndose la jugada, pues la pelota sale fuera de la cancha.

UN GOAL ESPECTACULAR

Desde los primeros minutos de este período, se observa que los albos trabajan en forma muy eficiente y muy superior a como lo habían hecho en el half time inicial. Es así cómo ahora sus ataques transcurren con mayor frecuencia, y todas sus líneas se entienden de una manera eficiente.

De ahí que San Juan, aprovechando un centro que ha hecho Hernández, y mediante una jugada de lujo, vence a Aguilera, obteniendo la descada ventaja para sus colores.

DISMINUYEN EN RAPIDEZ LAS JUGADAS

Si se hace una comparación de las acciones que se están sucediendo en esta etapa, con las de la anterior, es posible observar que éstas han decaído en movilidad, debido por una parte, al estado irregular que en estos momentos presenta el field, y a la excesiva labor que han tenido durante la brega los protagonistas de ella, guen jugando en mejor forma que sus adversarios, es decir, los papeles, con respecto al primer tiempo, se han invertido.

OTRA VEZ EN EMPATE

Colo-Colo se ha situado francamente a la ofensiva, pero la defensa de los rojos, con excepción hecha de Tamayo, responde en gran forma, destacando la labor de Labra, que debe multiplicarse, para llenar los huecos que se observan en el flanco de su compañero de línea.

Y como los peninsulares, en ningún momento han perdido sus esperanzas de lograr una igualdad de condiciones, también llevan algunos avances, en especial por el lado derecho, en donde Peña y Aller están cumpliendo una labor encomiable.

Peña, que ha recibido de Aller, y muy bien colocado, finiquita una corrida de su línea con lanzamiento hecho de cerca, y que le resta toda chance al meta de los albos. El segundo empate de la tarde se produjo a los 25 minutos de la etapa final.

DE NUEVO LAS JUGADAS ESTAN MOVIDAS

Como consecuencia lógica de esta nueva igualdad de condiciones, los protagonistas queman todas sus energías, y así el lance vuelve a adquirir la movilidad que lo caracterizó desde un comienzo. Las corridas se efectúan en uno y otro sentido, en medio del aplauso de los parciales.

En este segundo tiempo, los albos han mejorado mucho su standard de juego y, en realidad, se tienen muy merecido el empate que en estos momentos arroja el marcador.

ULTIMO GOAL ESPAÑOL

Así las cosas, y en la forma que las hemos expuesto, los arcos son continuamente visitados y la caída de uno de ellos es, más bien, cuestión de suerte.

Faltando 11 minutos para que expire el término reglamentario del encuentro, los peninsulares, por intermedio de su centro delantero Góngora, y que ha tenido una actuación magnífica, logran el tercer y último tanto a favor de sus colores.

El juego está, en estos instantes, movidísimo, y los albos buscan afanosos el empate, encerrando a sus adversarios en una situación bien difícil.

PENAL DE TAMAYO, DA EL EMPATE A COLO-COLO

El partido está por terminar, y los colocolinos se sitúan francamente a la ofensiva. En estas circunstancias y sin que hubiera ningún motivo para ello, el zaguero Tamayo incurre en un hand penal que el árbitro sanciona con el lanzamiento libre correspondiente. Servido por San Juan, decreta el tercer tanto para sus colores y el último de la tarde. Este goal se produjo cuando faltaban cinco minutos para que finalizara la contienda.

Los instantes finales son jugados a un tren más lento y un corner contra los albos, y que no trae mayores consecuencias, es la última jugada de peligro

Neubauer triunfó en el torneo de San Antonio

El Sporting, de Santiago empató en fusil con el Nacional, del puerto

Brillante, tanto en su aspecto deportivo como social, resultó la reunión balística realizada en el vecino puerto de San Antonio como uno de los números conmemorativos del 21 de mayo, y en el cual intervinieron los mejores fusileros del puerto y un equipo del National Sporting, especialmente invitado.

Aun cuando la lluvia por momentos fué un inconveniente, sin embargo se lograron marcar series de bastante consideración. Entre ellas la de Antonio Neubauer con el excelente puntaje de 114 puntos: Mariano Hewitt 108; Angel Barra 108 y José L. Morris 108.

Terminada la competencia, que resultó en un bonito empate, los dirigentes del club y autoridades del puerto ofrecieron un espléndido almuerzo a los visitantes y un paseo por la bahía.

Los premios para este certamen fueron entregados como estímulo de un certamen interno que efectuará dentro de poco el Club San Antonio.

Damos a continuación los puntajes marcados en esta competencia.

National Sporting Club

Antonio Neubauer.	114
Mariano Hewitt.	108
José Bajut.	102
Ventura Alvarez.	98
Oscar Stock.	94
Total de puntos.	516

Nacional de San Antonio

Angel Barra.	108
José Saavedra.	108
José L. Norris.	101
Luis Marchant.	100
Vicente Pérez.	99
Total de puntos. . . .	516

Temporada de ski de 1936

El "Guía" del Club Andino

El ski ya se ha incorporado definitivamente a las actividades deportivas de la capital, constituyendo una de las más interesantes atracciones invernales, cuyos resultados, como grata y saludable distracción, han producido su enorme y rápida popularidad en todo el mundo, y que ahora estamos experimentando en Chile. La Cordillera de Los Andes coloca a nuestro país en situación privilegiada para la práctica intensiva del ski, y ello significa, no sólo que podemos aprovechar individualmente de sus múltiples beneficios, sino que Chile está llamado a ser un centro mundialmente conocido de turismo invernal. He aquí la labor que les corresponde desarrollar a los clubs chilenos de ski, que han introducido, divulgan y enseñan el deporte; entre ellos, el Club Andino de Santiago.

Una nueva temporada de ski está por comenzar. Tras la larga espera estival, la nieve ha dado el primer aviso, y pronto veremos de nuevo las alegres caravanas de skiadores dejar la ciudad todos los sábados y domingos, en demanda de la cordillera nevada. No hay duda que este año se agregarán muchos nuevos al ya crecido número de cultores del ski, y para todos aquellos que deseen practicar el deporte con el Club Andino de Santiago, esta institución ha publicado un "Guía" de ski para 1936, que contiene todos los datos sobre itinerarios y costos de las distintas excursiones a las canchas de ski y Refugio del Club, en Lagunillas, (San José de Maipo).

El "Guía" trae además algunos artículos sobre equipo, cursos de ski del Club, y otros de divulgación general. Ilustran el texto numerosas fotografías y un plano de las canchas, indicando las rutas más importantes y otros datos, y termina con una sección de Andinismo. En total, 48 páginas de atractiva presentación que satisface ampliamente a quienes deseen practicar ski en Lagunillas, y necesitan saber cómo, cuándo y dónde hacerlo.

Cumpliendo sus propósitos de divulgación del deporte, el Club Andino enviará gratuitamente el "Guía" a quien lo solicite a casilla 1266, Santiago, siempre que lo haga por genuino interés en sus informaciones.

Local a disposición del Comité Olímpico

La Academia de Bailes, ubicada frente a la Plaza Almagro, en un gesto que compromete la gratitud de los deportistas, nos ha hecho saber que con el objeto de contribuír con su aporte al envío de la relegación chilena de deportistas a los próximos Juegos Olímpicos de Berlín, pone a disposición del Comité respectivo, los salones con que cuenta, a fin de que se efectúe allí algunos actos de bailes pro fondos Olímpiada. Condiciones pueden solicitarse de la administración de la Academia, pudiendo adelantar que en cuanto al arriendo de local esta será enteramente gratuito.

Unión Arauco venció al Everton

En la tarde de ayer se efectuaron los partidos amistosos de football concertados entre las instituciones Unión Arauco y Everton.

El triunfo del Unión Arauco, fué inobjetable y en toda la línea, ya que vencieron sus tres equipos, por la cuenta de 2 por cero el tercero, 1 por cero el segundo y 4 por 3 el primer cuadro.

Las carreras de ayer en Lima

RUPERTO DONOSO GANO CUATRO CARRERAS

LIMA, 24 (U. P.)— Resultados de las carreras corridas hoy en Santa Beatriz:

1a carrera.— 900 metros.— 1.o Royal Flush, jinete, R. Donoso; 2.o Cruz del Zar, y 3.o Full of Pep. Ganado por pescuezo; el 3.o a dos cuerpos. Tiempo, 54 1.5.

2.a carrera.— 1.500 metros. — 1.o Mineral, jinete G. Zapata; 2.o Parolero, y 3.o Royal Oak. Ganado por tres cuarto de cuerpo; el 3.o a cabeza. Tiempo, 1.35 1.5

3.a carrera.— 1.200 metros. — Pussy Foot, jinete I. González; 2.o San Juan, y 3.o Mademoiselle. Ganado por 3|4 de cuerpo; el 3.o a cuatro cuerpos. Tiempo, 1.15 4|5.

4.a carrera.— 1,500 metros. — 1.o El Criollo, jinete R. Donoso; 2.o Seis Mil, y 3.o Dollfuss. Ganado por cuatro cuerpos; el 3.o a un cuerpo. Tiempo: 1.33 4|5.

5.a carrera. — Clásico Iniciación: 1,200 metros.— 1.o Conde, jinete, González; 2.o Dantesco, y 3.o Rose Marie. Ganado por un cuerpo; el 3.o a cuerpo y medio. Tiempo, 1.14 3|5.

6.a carrera.— 1.300 metros. — 1.o Gran Tenor, jinete, L. Morón; 2.o Rakka, y 3.o Gran Slam Ganado por tres cuartos de cuerpo; el 3.o a medio cuerpo. Tiempo, 1.19 2|5.

7.a carrera.— 1.500 metros. — 1.o Pransante, jinete, M. Perea; 2.o Runcimán, y 3.o Mutis. Ganado por media cabeza; el tercero a cuerpo y cuarto. Tiempo, 1.33 dos quintos.

8.a carrera.— 1.200 metros. 1.o Old Gold, jinete, R. Donoso; 2.o Remington, y 3.o El Niño. Ganado por medio cuerpo; el 3.o a un cuerpo. Tiempo: 1.14 4|5.

9.a carrera.— 1.200 metros. — 1.o Bruleur, jinete R. Donoso; 2.o Pillulleo, y 3.o Ida. Ganado por pescuezo; el 3.o a pescuezo. Tiempo, 1.14!

Los competidores del clásico hacen el paseo por el paddock. El primer término aparece Vitelio, y luego Bamboleo, Sahri, Tropel, Darien y Limóges

Los jinetes ante la estadística

Misael Villena	34
Juan D. Molina	34
Juan Zúñiga	31
José Carrasco	21
Juan Herrera	21
Fernando Santander	19
Carlos Rojas	17
Manuel Quezada	16
Luis Morgado	13
Agustín Gutiérrez	13
Luis Leyton	12
Ruperto Donoso	11
Jorge Silva	11
Emilio Asenjo	11
Manuel Rivera	11
José Donoso	11
Juan L. Díaz	11
Raúl Urbina	9
Armando Vidal	9
Luis Ahumada	9
Emigdio Castillo	8
José Morales	7
Enrique Canales	7
Custodio Chávez	6
Luis Bravo	5
Alberto Correa	5
Héctor Jara	4
Manuel González	4
Carlos Guerra	4
Oscar Núñez	4
Raúl Leiva	3
Carlos Leiva I.	3
Ed. Rebolledo	3
Jesús Alarcón	3
José M. Baeza	3
Mario Cuevas	2
Ernesto Durán	2
Florencio Pastene	2
Manuel Jara	2
Juan Vergara	2
Carlos Cuevas	2
Rogelio Hinojosa	2
Raúl Balbontín	2
Gregorio Valencia	2
Eulogio Saavedra	2
P. Flores	2
Rosalindo Ravello	1
Pablo Muñoz	1
Alejandro Valdés	1
Juan Oregón	1
Carlos Sánchez	1
Leonidas Fuentes	1
Rogelio Vargas	1
Daniel Solís	1
Luis Azurto	1
Guillermo Díaz	1

SALTOS

Juan Jeria	4
Samuel Fuentes	3
Manuel Vergara	1
Osvaldo Bustos	1
Juan Briso	1

NOTA: Es oportuno destacar el hecho que Juan Zúñiga concede a todos sus colegas el **handicap** de no haber corrido, en todo el año, en el Hipódromo Chile.

Total ganado por los caballos

DESDE QUE CORREN

Zapirón	$ 19.500
Huelén	1.400
Fartenaire	8.600
Vistandrro	2.100
Mal Nacido	13.300
Frita	21.000
Valladolid	5.900
Celaje	7.450
Manicure	18.300
Falsdia	13.900
Signorinetta	29.475
Leonina	39.100
Florentina	29.650
Fernandito	15.000
Vigoroso	12.200
Black Jack	52.100
Gayola	31.400
Milón	30.150
Armando Rosca	32.650
Avellaneda	20.650
Matancilla	27.100
Cara o Cruz	44.100
Fotográfico	25.500
Florecida	19.800
Purley	10.350
El Fayum	13.400
Omar Kaylam	20.100
Jayum	8.000
Agilidad	3.200
Old England	800
Rosenthal	16.750
Recoleta	16.000
Anónimo	3.200
Torbellino	6.500
Friburgo	3.600
Capri	600
Dargelin	400
Sorprendente	37.600
Selva Negra	35.300
Saduceo	24.100
Sahri	278.700
Vitelio	144.050
Limoges	39.300
Darien	51.750
Chat Lagardo	50.675
Izar Zuri	61.950
Fresneda	25.150
Bayanar	13.600
Tirúa	21.700
Bachelor	19.400

Sumas ganadas por los studs

LOS STUDS de los animales que ayer obtuvieron premio, tienen el siguiente total ganado en premios, desde el 1.o de enero hasta la fecha:

Pedro Rojas R.	$ 48.200
Tarapacá	1.400
Unión	2.100
Abraham Gatica	21.250
Colombes	1.400
Miguel Vergara	5.450
Rosalindo Rabello	13.500
T. R. Gómez	6.200
Barry Norton	4.500
José A. Aranza	14.475
Sabina	5.150
Porvenir	1.900
Alegría	43.250
Heriberto Rojas	10.000
San Lorenzo	21.100
Angel Donati	13.050
Llolleihue	14.000
Lautaro	8.650
Pedro Boncerio	6.150
A. Dols	7.100
Benjamín Lagos	9.150
Curalhue	25.650
Los Alisos	9.900
Munga	8.250
San Juan	40.500
Lilión	19.350
Los Jazmines	7.700
Los Choihgos	35.150
Pipo	2.600
Oscar Isla A.	1.800
Pedro P. Quezada	9.650
Julio Jorquera	18.700
Jorge Vidal de La F.	800
Sociedad	7.100
Bermeo	14.200
Longchamps	6.350
Mon Plaisir	1.800
Limarí	234.800
Arturo Muñoz G.	26.800
Jorge Carrasco	44.100
Saint Cyr	51.730
Carlota	17.375
Izarra	11.400
Selección	61.670
Carampangue	32.600
General	9.900

NOTICIAS DIVERSAS

PRIMERA CARRERA

Se multó con $ 20 al jinete Pedro Flores, por no llegar al paseo de esta carrera.

Se amonestó al jinete P. Flores, por no conservar su línea de carrera.

SEGUNDA CARRERA

C. Rojas se presentó a dar cuenta que Flaga se vino resbalando durante la carrera.

CUARTA CARRERA

Se multó con $ 50 al preparador Pedro Polanco, por no presentar a Darjelin con sus colores.

El juez de cancha y el jinete F. Santander se presentaron a dar cuenta que Peligroso se vino abriendo durante la carrera.

Reclamó A. Gutiérrez (Torbellino) contra L. A. Morgado (Friburgo), por estrellarlo y taparle el paso en la tierra derecha; oídas las declaraciones de los jinetes y lo visto por los señores comisarios, se acordó suspender al jinete Morgado por cuatro reuniones, dos en el Club Hípico y dos en el Hipódromo Chile.

SEXTA CARRERA

Se llamó a los jinetes J. M. Baeza (Sahri), J. Zúñiga (Darien) y J. Donoso (Limoges), pues, en la tierra derecha Limoges perdió su línea y molestó a Darien; oídas las declaraciones de los jinetes, y lo visto por los señores comisarios, se acordó suspender al jinete José Donoso por cuatro reuniones, dos en el Club Hípico y dos en el Hipódromo Chile, y multar con $ 100 al jinete Juan Zúñiga, por no reclamar.

SEPTIMA CARRERA

Se amonestó al jinete José Donoso, por perder su línea en la tierra derecha.

OCTAVA CARRERA

Reclamó C. Rojas (Hurry Up) contra M. Quezada (Bachelor), por molestarlo en el curso de la carrera; oídas las declaraciones de los jinetes y de Juan Zúñiga, se acordó multar al jinete Quezada en $ 100 por no conservar su línea de carrera.

C. Sánchez se presentó a dar cuenta que Jorge Sand se vino resbalando en el curso de la carrera.

Se autorizó el cambio de monta de Bayanar, por no hacer el peso el jinete M. Rivera.

LAS CARRERAS DE AYER EN BUENOS AIRES

LEGUISAMO GANO TRES CARRERAS

BUENOS AIRES, 24.— (U. P.) El resultado de las carreras de hoy en el Hipódromo Argentino fué el siguiente:

Primera carrera.— 1.o Orzelle, por Woodman y Clara; jinete: Leguisamo; 2.o Tajamar; 3.o Quetzal.

Segunda carrera.— 1.o Bay, por Serio y Flicker; jinete: Leguisamo; 2.o Calba; 3.o Bijona.

Tercera carrera.— 1.o Fanzal, por Adamis Apple y Cid; jinete: Batista; 3.o Bombero; 3.o Alf.

Cuarta carrera.— 1.o Yanatruz, por Oquendo y Pecado; jinete: Ibarra; 2.o Cráter; 3.o Tauca.

Quinta carrera (Clásico 25 de Mayo).— 1.o Justicia, por Fur y Juiciosa; jinete: Leguisamo; 2.o Daledale; 3.o Somera. Ganada por medio cuerpo. Tiempo: 1.32 1|5.

Sexta carrera.— 1.o Pastor, por Dhakle y Clío; jinete: Nodi; 2.o El Paisano; 3.o Dama.

Séptima carrera.— 1.o Mit, por Lombardo y Manea; jinete: Antúnez; 2.o Cornichon; 3.o Pellegrini.

Octava carrera.— 1.o Pedro, por Rico y Azul; jinete: A. Domínguez; 2.o Cascarrabias; 3.o Sopiona.

Cepille sus dientes con Perlan 18

Los preparadores ante la estadística

CARRERAS GANADAS EN EL AÑO

Juan Cavieres	34
Humberto Pérez	31
Angel Donati	16
José Celpa	13
Ertisto Nanucci	12
Diego Sotomayor	12
Jorge Carrasco	11
Emilio Cáceres	10
Celerino Ruz	10
Florentino Rojas	10
Daniel Sandoval	10
Carlos Morris	9
Augusto Breque	8
Julio C. Castro	8
David Yáñez	8
Antonio Grilli	7
José Cuevas	7
Eduardo Inda	7
Carlos Quezada	6
Juan Ramírez	6
Raúl Allen	6
Reginaldo Astudillo	6
Rosalindo Ravello	6
José Bustamante	6
Urbano Verdugo	6
Segundo Miranda	5
Rafael Díaz	5
Arturo Muñoz	5
Arturo Muñoz	5
Fernando Peralta	5
Eliseo Salgado	4
Ernesto Soale	4
Rudecindo Díaz	4
Pedro Boncerio	4
Luis Navarro	4
José Salfate	4
Avelino Muñoz	4
Alejandro Zúñiga	4
Arturo Aguilera	4
Mariano Rodríguez	4
Humberto Herrera	4
Pedro Bazú	4
Santiago Ferrando	3
Vicente Polanco	3
Juan Bedia	3
Onofre Escalente	3
Isaías Espinoza	
Guillermo Valenzuela	
Jorge Valenzuela	
José Salfate	
Adolfo Valdivia	
Domingo Pérez	
Segundo González	
Gmo. Casanova	
Juan J. Castro R.	
Juan Carrasco	
Gmo. de la Cerda	
Juan Donati	
Manuel Reyes	
Santiago Cribes	
Manuel Pérez	
Ignacio Basterrica	
Emilio Blanchet	
Miguel Feliú	
Ernesto Núñez	
Francisco Villa	
Manuel Jara	
José A. Arenas	
Juan Medina	
Alfonso González	
Humberto Gutiérrez	
Nap. Ramírez	
Rafael Bernal	
Joaquín Rodríguez	
Juan Navarro	
Exequiel Aliaga	
Alfredo Solís	
Daniel Reyes	
Luis A. Figueroa	
Arturo Cavieres	
Florencio Guzmán	
Isidoro Sánchez	
Ricardo Amaro	
Rudecindo Cárdenas	
Eduardo Rebolledo	
Eduardo Villaseca	
Santiago Avila	
Ismael Palma	
Lucas Marinovic	
Luis Díaz	
Rafael Gómez	
Juan Chamorro	
Pedro P. Quezada	

Sahri ganó el clásico "Comparación"

LA NOBLE HIJA DE TAGORE, A PESAR DE LLEVAR TODO EN CONTRA, BATIO EN BUENA LID A VITELIO POR MEDIO CUERPO, QUEDANDO TERCERA LIMOGES, DELANTE DEL EX INVICTO DARIEN. — LA HAZAÑA DE LA PETIZA, FUE ENTUSIASTAMENTE APLAUDIDA POR EL PUBLICO

FLORECIDA Y ROSENTHAL SE ADJUDICARON LAS PRUEBAS CONDICIONALES. — JAYUN (POOR CHAP) Y TORBELLINO (KODAK) SALIERON DE PERDEDORES.— EN LAS SERIES DE 1.300 METROS SE IMPUSIERON SORPRENDENTE Y CHATEAU LAGARDE. — FRESNEDA DIO CUENTA DE BAYANAR EN LOS 2000 mts. de CLAUSURA.—RELACION Y RESULTADOS GENERALES.—NOTICIAS DIVERSAS

La tarde fría y amenazante de ayer, no fué inconveniente para que una numerosa concurrencia se diera cita en nuestro Hipódromo a presenciar las décimas carreras de la temporada, las que se desarrollaron en medio del mayor entusiasmo y sin incidencias dignas de mención.

La cátedra atravesó por uno de sus peores días, pues los favoritos fracasaron con matemática regularidad, al extremo de que ni uno sólo de ellos consiguió imponerse, y fué así como Purley, Agilidad, Bayanar, Saduceo e Izar Zuri salvaron únicamente el placé; el invicto Darien ocupó el último lugar de la tabla y finalmente, Peligroso y Hurry Up remataron fuera del marcador.

Los buenos dividendos no escasearon y los sports más altos estuvieron a cargo de Jayún ($ 74.10), Torbellino ($ 54.10), y Sorprendente ($ 56.40), todos por unidad de cinco pesos.

Entre los profesionales tuvo destacadísima actuación el preparador Humberto Pérez, que se anotó tres lucidas victorias, con Sahri, en la prueba clásica; Jayún en una de las series de productos y con Fresneda en el handicap de clausura.

La nota sobresaliente del meet, la constituyó el triunfo de Sahri, en el clásico Comparación, prueba en la cual se le asignaba poca chance, tanto por el estado de la pista, que no convenía a sus medios, como por lo corto del recorrido, para el cual nunca ha sido una especialista la pupila del Limari.

La pequeña y notable hija de Tagore ha reeditado las hazañas de nuestros grandes cracks, confirmando sus bondades para toda distancia, y es, sin discusión alguna el elemento más destacado que hay actualmente en nuestras pistas.

EL CLASICO COMPARACION

A disputar el clásico "Comparación", principal atractivo del "meet" se presentaron 6 de los 8 inscritos, pues desertaron Estupendo y Bucólica, como anunciamos oportunamente.

Como se trataba de una prueba a peso fijo, a opiniones se repartieron solamente entre Vitelio y Darién hasta cerrar favorito el potrillo con más de doce mil ganadores y como podrá apreciarse por el siguiente resumen:

1 Darién	12.045	gan.
2 Vitelio	8.504	„
3 Bamboleo	5.341	„
4 Sahri	3.391	„
5 Tropel	2.502	„
6 Limoges	1.472	„
TOTAL	33.255	„

Después de regular espera funcionaron las cintas en muy buen momento y Limoges, demostrando una vez más gran velocidad, tomó el comando del pequeño grupo, cortada 1 cuerpo sobre Sahri, que precedía a Vitelio y Darién, que actuaban en una línea. Más atrás se situó Tropel, y al fondo a 2 cuerpos, Bamboleo, siguiendo al tren con dificultad.

Al girar la curva, Vitelio buscó por el lado interior y Sahri siguió al lado de Limoges a la que dominó faltando 200 metros para la raya.

Desde aquella altura, Baeza se dedicó a abrir a Sahri como buscando la cancha más firme, mientras Vitelio actuaba arrimado a la empalizada en la parte más pesada.

La hija de Tagore, remató los metros finales con gran entereza y aunque Vitelio, corría con energía, no pudo evitar que la yegua lo batiera en buena lid por 1|2 cuerpo.

El tercer lugar, a 3|4 de cuerpo, lo conservó Limoges, delante de Darién.

5.o Bamboleo y 6.o y último, Tropel.

En 1.7 3|5, recorrió la vencedora la distancia, tiempo sobresaliente, pues la cancha estaba muy pesada como ya dijimos.

De regreso al pesaje, Sahri fué entusiastamente aplaudida por el público, y aquello al final se transformó en verdadera ovación y como acontece solamente en los grandes clásicos. De esta manera el "habitué" premiaba la hazaña de la petiza, que lista para actuar en los 2.600 metros de "La Internacional", acabó por correr una prueba de velocidad a peso de Reglamento con lo mejor que tenemos actualmente en training.

Doblemente significativa nos resulta la performance de la crack del señor Gelliona, si consideramos que no es precisamente una barrera como los rivales con que le tocó enfrentarse.

El piloto Miguel Baeza, la condujo con admirable tino y el popular Atigo que pasa por una mala racha, tuvo ayer la satisfacción de recibir las mayores demostraciones de simpatías de todos los circuitos.

Vitelio, correspondió a sus carreras anteriores y cayó con todos los honores. Limoges, confirmó sus aptitudes de "flyer" y en cuanto al fracaso de Darién, resulta poco menos que inexplicable, a no ser que convengamos que la actual generación es poca cosa.

En todo caso, el ganador de "El Tanteo", no es el crack que nos imaginábamos, ya que a peso de reglamento, estaba en la obligación de haber hecho "pelea" en alguna parte, lo que no se produjo.

LAS PRUEBAS ORDINARIAS

PRIMERA CARRERA

Dió comienzo a la reunión el premio Izarra, condicional sobre una milla, para caballos que no hubieran ganado más de 20.000 pesos, y que fué un holgado triunfo para Florecida.

Pendenciero surgió a la vanguardia apenas funcionaron las cintas, quedando segunda Purley, delante de El Fayum, Omar Kayiam, Florecida y con Viscacha al fondo.

Cubiertos los primeros 400 metros, Omar Kayam desplazó al puntero, desembocando a la recta con pequeña ventaja sobre el grupo, que ahora encabezaban Purley y Florecida.

A la altura de las populares, Florecida, en cómodo avance, liquidó a sus rivales y sin enemigos llegó al disco cuando conservaba tres cuerpos sobre Purley, que era la favorita.

El tercer lugar, a 2 1|2 cuerpos, lo ocupó El Fayum delante de Omar Kayiam, 5.a Vizcacha; 6.o Pendenciero y últimos, Candelaria y Sideral.

SEGUNDA CARRERA

La 2.a carrera, premio Isabelino, condicional sobre mil cien metros, para productos de dos años que no hubieran ganado, fué un descalabro para la cátedra, pues la favorita Agilidad fué batida por Jayun, que abonó el bonito sport de 74 pesos por 5.

Después de corta espera funcionaron las cintas y Agilidad se destacó al frente, seguida de cerca por Jayun y Gaurisankar, viéndose más atrás a Old England, Geranio, Picadora y Flaga.

La puntera mantuvo sus posiciones hasta faltando 200 metros para la raya en donde Jayun le dió alcance para al final batirla totalmente exigido apenas por 1 pescuezo.

El tercer lugar, a 3 cuerpos, lo ocupó la "out-sider" Old England, delante de Gaurisankar, 5.a Picadora y última distanciada, Flaga.

TERCERA CARRERA

La gran favorita Bayanar fué ganada en forma muy fácil por Rosental, en la 3.a carrera premio Yolanda, condicional sobre una milla.

Sin dificultad fué despachado el grupo en óptimas condiciones y Anónimo con Lord Derby se alternaron en punta cortados 1 cuerpo sobre Rosenthal, la que precedía a Recoleta, Madame Butterfly, Bayanar y los demás agrupados con Campania y Felicote en los últimos lugares.

En los comienzos de tirra derecha Rosenthal pasó al puesto de honor y con admirable facilidad tomó ventaja sobre el grupo. Al final avanzó con cierto empuje Bayanar pero se vió incapaz para la hermana de Limoges que acabó por batirla al galope por largos tres cuerpos.

El tercer lugar, a 2 cuerpos, lo ocupó Recoleta, delante de Anónimo. 5.o Juan Prim; 6.o Lord Derby; 7.a Madame Butterfly.

CUARTA CARRERA

La cuarta carrera, premio Iscariote, para productos de dos años que no hubieran ganado, se resolvió por la sorpresa de Torbellino, un hijo de Kodak en Toinette, mientras el favorito Peligroso no tomaba tabla debido seguramente al mal estado de la pista.

Ordenada la salida Friburgo, Peligroso y Capri surgieron al frente seguidos de Torbellino y Blue Bird, y con Hoja y Dejación en los últimos lugares.

En mitad de tierra derecha, Capri y Friburgo se desprendieron de Peligroso, mientras Torbellino atropellaba por la segunda línea. El pupilo de Quezada, demostrando grandes aptitudes para el barro, dominó al final sin mayor esfuerzo a Friburgo por 3|4 de cuerpo, quedando 3.a Capri a 1 1|2 cuerpo, delante de Darjelin. 5.o Peligroso y últimos Gran Final y Hoja.

QUINTA CARRERA

La quinta carrera, premio Islam, handicap sobre 1.300 metros, fué ganada por Sorprendente, el que, muy bien conducido por el aprendiz Flores, dió cuenta de Selva Negra y Saduceo.

En muy buenas condiciones fué despachado el lote y Pactolo se destacó en punta seguido de Como Se Pide, Federowna, Saduceo y Selva Negra, quedando los demás escalonados con Sorprendente al fondo.

Pactolo giró muy bien la curva final, lo que le permitió mantener sus posiciones durante buena parte del recorrido final. A la altura del poste de distancia, Selva Negra y Saduceo dieron alcance a Pactolo, pero luego apareció Sorprendente en seguro rush, consiguiendo un bonito triunfo sobre Selva Negra por 3|4 de cuerpo, quedando tercero Saduceo a 1 pescuezo, delante de Pactolo. 5.a Federowna; 6.a Alegrona y últimos, Como Se Pide y Meritoria.

SEPTIMA CARRERA

A continuación del clásico tocó tu turno al premio Index, handicap sobre 1.300 metros, y en donde la gran favorita Izar Zuri fué batida por Chateau Lagarde, por la distancia mínima.

Fritura, como de costumbre, hizo de "leader" cortada 2 cuerpos sobre Celestial, Francolita e Izar Zuri, viéndose más atrás a Petreyo y al fondo, Chateau Lagarde.

La puntera mantuvo sus posiciones hasta faltando 200 metros para el disco; allí Izar Zuri la dominó con facilidad y cuando el triunfo de la hija de Rozno parecía un hecho, surgió Chateau Lagarde y después de corta lucha, acabó por batirla por 1|2 cabeza, quedando tercera Francolita a 1 1|2 cuerpo, delante de Petreyo, 5.o Celestial y 6.a y última, Fritura.

OCTAVA CARRERA

Clausuró la reunión el premio Indian Boy, handicap sobre 2.000 metros y en donde Fresneda se impuso sobre Bayanar, que ya había finalizado en el mismo lugar en la 3.a carrera.

Bachelor, marcó rumbos cortado dos cuerpos sobre Hurry Up, la que precedía a Fresneda, Torconjo y General Grant. Los demás quedaron en larga fila que cerraba Jorge Sand.

Sin variaciones de importancia se desarrolló la prueba hasta la recta final, en donde Hurry Up y Fresneda fueron en busca de Bachelor al que no tardaron en dominar. En los metros finales, Fresneda se desprendió de Hurry Up y sin esfuerzo aparente resistió el rush de última hora de Bayanar a la que precedió en el disco por 2 1|2 cuerpos, quedando tercera Tirúa delante de Bachelor, que al final reaccionó.

Como no (G. Valencia), pasó 950 metros en 1.2 3|5.

El Pelao (J. Brisso), pasó 1.400 metros en 1.35.

C. Campeador (L. Barra), y Ch. Larose (A. Correa), pasaron 1.400 metros en 1.32 4|5, ganando el 1.o por 2 cuerpos.

Los Laureles (O. Jara), y El Chuncho (aprendiz), pasaron 1.400 metros en 1.34 3|5, ganando El Chuncho por 2 cuerpos.

Extinguido (O. Núñez), y Neber (L. Soto), pasaron 800 metros en 55, ganando el 1.o por 2 cuerpos.

Picacerito (J. Brisso), pasó 1.400 metros en 1.33 2|5.

Pan Vich (J. Solís), y Mauritania (O. Núñez), pasaron 1.200 metros en 1.20 2|5, ganando Pan Vich por 2 cuerpos.

Salterra (O. Núñez), y Jean de la Lune) (D. Solís), pasaron 1.200 metros en 1.18 2|5, ganando Salterra por 4 cuerpos.

Campo Falso (O. Núñez), y Paraguaya (aprendiz), pasaron 800 metros en 51 3|5, ganando Paraguaya por 2 cuerpos.

Trentina (G. Valencia), pasó 700 metros en 43; repitió en 45 2|5.

Mellindrosa (D. Solís), pasó 1.200 metros en 1.21.

Emu (J. Silva), pasó 1.100 metros en 1.12.

Samuelillo (A. Vidal), pasó 1.400 metros en 1.31 3|5.

Henares (J. Silva), pasó 1.400 metros en 1.32.

PISTA DE ARENA (SUBIDA)

Saeta (J. Molina), pasó 1.200 metros en 1.21 3|5.

Á. Pagano (E. Asenjo), pasó 400 metros en 25.

Papelina (aprendiz), pasó 800 metros en 54 3|5.

PISTA DE ARENA (BAJADA)

Mentalol (L. Barra), pasó 500 metros en 3.1 3|5.

Inami (O. Sepúlveda), pasó 1.000 metros en 1.10.

Sorprendente aventaja a Selva Negra, Saduceo y Pactolo en los 1.300 metros del premio Islam.

Rosenthal al galope delante de Bayanar, Recoleta y Anónimo.

Torbellino da cuenta de Friburgo, Capri y Darjelin en una de las pruebas de productos.

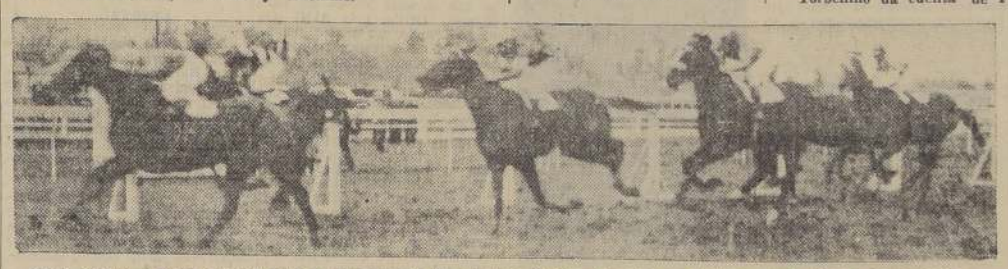

Sahri, abierta a media cancha, bate en el mejor de los estilos a Vitelio, Limoges y Darien, en el clásico Comparación.

Los trabajos de en el Hipódromo Chile

PISTA DE CARRERA

Realidad (aprendiz, y Falsantin (G. Valencia), pasaron una vuelta en 1.52 3|5, ganando Realidad por 2 cuerpos.

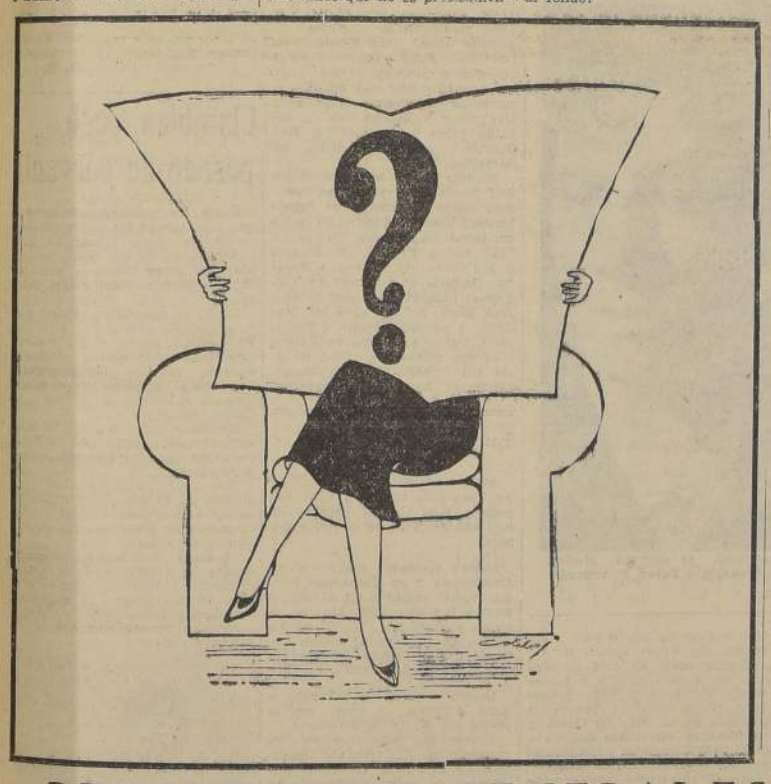

CONTRA
Empeines
Ungüento Monte Santo

RESULTADOS GENERALES DE LAS CARRERAS DE AYER (Pista pesada)

419—1.a carrera.— Premio IZARRA. — 1.800 metros. — $ 5.000 al 1.o; $ 1.000 al 2.o y 500 pesos al 3.o

		G.	P.
401 1	FLORECIDA, con 55 kilos, por Tropero y Aldaba, del corral Los Chongos, jinete J. Molina	3213	2187
377 2	Purley, 51, L. Ahumada	4038	2909
389 3	El Fayum, 54, J. Silva	542	389
377 4	Omar Kayiam, 55, P. Flores ..	1523	975
387 0	Clairón, 51, J. Gaete	249	293
394 0	Pendenciero, 51, E. Saavedra ..	935	940
393 0	Levantisco, 50, J. 2.o Vergara ..	231	248
386 0	Violata, 50, J. Donoso	323	334
392 0	Sideral, 46, C. Rojas	57	79
219 0	Viscacha, 45, F. Irigoyen	96	112
247 0	Candelaria, 46, C. Guerra	75	72
		11282	8468

Ganado por 3 cuerpos; el 3.o a 2 1|2 cuerpos.
Tiempo: 1.42 1|5.
Preparador del ganador: J. E. Bustamante.
No corrieron: Flash y Sokol.

DIVIDENDOS

Ganador de Florecida	$ 14.90
Placé de id.	6.30
Placé de Purley	6.—
Placé de El Fayum	12.30

420— 2.a carrera.— Premio ISABELINO. — 1.100 metros. — $ 8.000 al 1.o; $ 1.600 al 2.o y $ 800 al 3.o

		G.	P.
378 1	JAYUN, con 54 kilos, por Poor Chap y Juana la Loca, del corral San Juan, jinete M. Quezada ..	722	549
404 2	Agilidad, 52, J. Carrasco. .. .	6191	3527
— 3	Old England, 52, J. Donoso ...	156	134
201 4	Gaurisankar, 54, J. L. Díaz ..	697	577
310 0	Geranio, 54, L. Fuentes	391	305
398 0	Hughes, 54, L. Ahumada	110	98
395 0	Flaga, 50, C. Rojas	2076	1439
313 0	Picadora, 52, J. Zúñiga	2238	1456
		12581	8185

Ganado por pescuezo; el 3.o a 3 cuerpos.
Tiempo: 1.9 3|5.
Preparador del ganador: H. Pérez.
No corrieron: Campeche, Castelar, Malal y Uva Blanca.

DIVIDENDOS

Ganador de Jayun	$ 74.10
Placé de id.	11.80
Placé de Agilidad	6.20
Placé de Old England	37.90

421—3.a carrera. — Premio IRLANDA. — 1.600 metros. — $ 5.000 al 1.o; $ 1.000 al 2.o y $ 500 al 3.o

		G.	P.
391 1	ROSENTHAL, con 52 kilos, por Majestoné y Porcelana, del corral Los Chongos, jinete J. Molina .	3007	2120
401 2	Bayanar, 53, M. Rivera	9715	4159
407 3	Recoleta, 52, C. Rojas	1095	1005
369 4	Anónimo, 49, L. Ahumada	352	215
377 0	Lord Derby, 52, J. M. Godoy ..	1589	1035
— 0	Felicote, 45, V. Fuentes	349	59
372 0	Mad Butterfly, 51, E. Saavedra	1201	800
347 0	Calcedonia, 52, J. Carrasco .. .	1552	1123
355 0	Campania, 49, P. Flores	599	432
359 0	Juan Prim, 52, J. Zúñiga	1448	1103
— 0	Perla Roja, 46, C. Guerra	60	77
		20876	13068

Ganado por 2 1|2 cuerpos; el 3.o a 2 cuerpos.
Tiempo: 1.43 1|5.
Preparador del ganador: J. E. Bustamante.
No corrieron: El Chuncho, Miss Chepa y Trapito.

DIVIDENDOS

Ganador de Rosenthal	$ 29.50
Placé de id.	7.40
Placé de Bayanar	6.—
Placé de Recoleta	10.—

422—4.a carrera. — Premio ISCARIOTE. — 1.100 metros. — $ 8.000 al 1.o; $ 1.600 al 2.o y $ 800 al 3.o

		G.	P.
— 1	TORBELLINO, con 54 kilos, por Kodak y Toinette, del señor P. P. Quezada, jinete A. Gutiérrez	1503	817
396 2	Friburgo, 54, L. Ahumada	3855	2653
— 3	Capri, 52, J. Zúñiga	2207	1322
396 4	Darjelin, 51, C. Cuevas	130	112
310 0	Gran Final, 54, J. Carrasco ..	650	511
403 0	Huyuyuy, 54, J. Donoso	1294	945
396 0	Peligroso, 54, F. Santander	7703	3746
— 0	Blue Girl, 52, J. L. Díaz	1278	840
385 0	Dejación, 52, R. Urbina	108	116
395 0	Hoja, 52, M. Rivera	394	386
		12197	11813

Ganado por 3|4 de cuerpo; el 3.o a 1 1|2 cuerpo.
Tiempo: 1.9 3|5.
Preparador del ganador: P. P. Quezada.
No corrieron: Balazo, Tañido y Sunflower.

DIVIDENDOS

Ganador de Torbellino	$ 54.10
Placé de id.	14.40
Placé de Friburgo	8.80
Placé de Capri	11.20

423 Quinta carrera.—Premio ISLAM.—1.300 metros.—$ 5.500 al 1.o; $ 1.100 al 2.o y $ 500 al tercero.

		G.	Pl.
407 1.o	SORPRENDENTE, con 51 kilos, por Eton y Pius Ultra, del corral Bermeo, jockey P. Flores .	2556	1601
405 2.o	Selva Negra 52, J. L. Díaz	5332	2656
407 3.o	Saduceo 53, J. Carrasco	8780	4442
391 4.o	Pactolo 52, M. Villena	7868	3421
358 0	Meritoria 50, J. Oregón	188	117
401 0	Pedrowna 57, J. Zúñiga	5253	2262
258 0	Alegrona 55, J. Donoso	1883	1033
378 0	Como se pide 52, J. Molina ..	2010	1135
		33899	16867

Ganado por 3|4 de cuerpo, el 3.o a 1|2 pesc.
Tiempo: 1.22 4|5.
Preparador del ganador: D. Sotomayor.

No corrieron: Silvite, Borrascosa, Maleficio, Gacel, Suecia, Bala de Oro, Delta, Bromural y Queenie.

Dividendos:

Ganador de Sorprendente	$ 56.40
Placé de Sorprendente	10.70
Placé de Selva Negra	8.40
Placé de Saduceo	7.00

424 Sexta carrera.—1.100 metros.— Premio COMPARACION (Clásico).—$ 15.000 al 1.o; $ 3.000 al 2.o y $ 1.500 al 3.o

		G.	Pl.
350 1.o	SAHRI, con 59 kilos, por Tagore y Mary Garden, del corral Limari, jockey J. M. Baeza	3891	1047
383 2.o	Vitelio, 61, A. Gutiérrez	8504	3652
351 3.o	Limoges 48, J. Donoso	1472	671
381 4.o	Darién 50, J. Zúñiga	12045	3711
399 0	Bamboleo 59, M. Villena .. .	5341	1953
399 0	Tropel 59, J. Molina	2502	982
		33255	11999

Ganado por 1|2 cuerpo; el 3.o a 3|4 de cuerpo.
Tiempo: 1.7 3|5.
Preparador del ganador: H. Pérez.
No corrieron: Estruendo y Bucólica.

Dividendos:

Ganador de Sahri	$ 41.10
Placé de Sahri	18.10
Placé de Vitelio	8.80

425 Séptima carrera.—1.300 metros.—Premio INDEX II.—$ 6.500 al 1.o; $ 1.300 al 2.o

		G.	Pl.
410 1.o	CHATEAU LAGARDE, con 45 45 kilos, por Milenko y Valgrisnia, del corral Carlota, jockey C. Chávez	4382	2213
410 2.o	Izar Zuri 51, J. Donoso	11718	5251
298 3.o	Francolita 47, J. Moreas	4715	1907
374 4.o	Petreyo 48, J. Molina	2832	1180
387 0	Celestial 58, J. Zúñiga	2797	993
399 0	Fritura 48, C. Rojas	5716	1995
		32850	13513

Ganado por 1|2 cabeza; el 3.o a 1 1|2 cuerpo.
Tiempo: 1.21 2|5.
Preparador del ganador: J. Cavieres.
No corrieron: Periodista, Moscatel y Gin Sower.

Dividendos:

Ganador de Chateau Lagarde	$ 28.50
Placé de Chateau Lagarde	9.60
Placé de Izar Zuri	6.90

426 Octava carrera.—2.000 metros.—Premio INDIAN BOY.—$ 8.000 al 1.o; $ 1.600 al 2.o y $ 800 al tercero.

		G.	Pl.
1.o	FRESNEDA, con 50 kilos, por El Tango y Fine Rose, del corral Selección, jockey J. Zúñiga	7904	2534
2.o	Bayanar 49, J. Molina	6259	1994
3.o	Tirúa 50, J. Morales	5509	2733
4.o	Bachelor 56, M. Quezada	4750	1549
0	Sumatra II, M. Villena	2970	887
0	Hurry Up 47, C. Rojas	9512	5308
0	General Grant 46, C. Chávez	3990	1205
0	Angolín 44, R. Balbontín	541	287
0	Jorge Sand 44, C. Sánchez	533	351
0	Torconjo 44, C. Guerra	4364	1701
		44952	18519

Ganado por 2 1|2 cuerpos; el 3.o a 1 1|2 cpo.
Tiempo: 2.11 3|5.
Preparador del ganador: H. Pérez.
No corrieron: Friedell y Campania.

Dividendos:

Ganador de Fresneda	$ 24.20
Placé de Fresneda	10.60
Placé de Bayanar	12.20
Placé de Tirúa	10.20

QUE HACEN HOY LOS CAMPEONES DE AYER

A. Vargas, el "Dempsey" chileno de 1920

Ahora le ha tocado su turno a Armando Vargas; tal vez no tan conocido para nuestros aficionados como un Kid Moró, pero uno de esos boxeadores que sirvieron para formar el verdadero auge del pugilismo nacional.

Vargas se inició en 1918 como amateur en aquel nido de campeones que se llamó "Benjamín Tallman"; y más tarde en los rings profesionales logró por su dureza extraordinaria, valentía y buen punch que le llamaran el "Dempsey chileno".

Fué el favorito de los "fanáticos" que buscan la emoción del K. O., pues Vargas definía casi siempre sus combates por un espectacular fuera de combate.

Sus primeros matches en 1920, en el Circo Strongman, Hippodrome Circo (Hoy Balmaceda), y más tarde en el Teatro Imperial de la calle San Diego, fueron de gran atracción.

Manuel Bastía, Norberto Tapia, Carlos Arancibia, Mario Belza y otros de primera fila, fueron sus rivales. Todos le temieron por su dureza y muchos de ellos cayeron derrotados.

Armando Vargas posa para "LA NACION" durante sus horas de trabajo en la Plaza Constitución; lo vemos también luciendo su guardia de combate que le dió muchos triunfos.

De "Pica Sal" a boxeador. — Toda una vida de aventuras. — Fogonero en la carrera a Colón. — 49 victorias por K. O. — Las actividades de hoy: mayordomo...

SU VIDA Y SU ESPIRITU CRIOLLO DE AVENTURA

La vida de Vargas tiene mucho de una tragi-comedia. Oír la historia de sus propios labios tiene, sin duda, mucho mayor mérito:

—Desde muy niño fuí aficionado a pelear. En la escuela fué donde tuvieron lugar los ensayos deportivos que más tarde harían entusiasmarme por la práctica del boxeo. Me acuerdo que era alumno del Colegio de San Rafael. Allí no habían reglamentos ni pesos equivalentes. Se peleaba el lote y a puño limpio. Después estuve en la escuela de don Arturo Bescáin; pero, allí eran más extricto con los estudios y menos aficionados a los deportes. Acostumbrado a pelear con quien no estuviera de acuerdo conmigo, terminaron por expulsarme.

—¿Seguramente trabajó desde muy niño?

—Pues claro, y gracias a los rudos trabajos, fué que adquirí un extraordinario desarrollo físico. Mi madre murió cuando yo era muy niño y quedé sólo. Entonces empecé a trabajar como "herramientero" en el mineral de El Teniente. Por aquella época escapé milagrosamente de la muerte, cuando la tragedia del "Saucal". Me acuerdo que varios centenares de obreros viajábamos en un convoy hacia la mina. Al atravesar un puente la pesada locomotora y los carros, se hundieron; varios vagones cayeron a un precipicio. Aquello fué horrible. Murieron cerca de ochenta obreros aplastados. El carro en que yo viajaba quedó al borde del abismo gracias a la providencial fractura del eslabón que lo unía al convoy. Más tarde me trasladé a Valparaíso donde trabajé como "pica sal" y oficial de mecánico, en los vapores que llegaban en busca de reparaciones o de limpieza, a ese puerto. Poco después ingresé a la Armada, donde hice mi servicio naval como fogonero del remolcador Galvez, que surtía de agua a los buques de la Escuadra de Operaciones. A la edad de 17 años me "embarqué" como fogonero en los vapores que hacían la carrera a Colón. De aquellos trabajos conservo un recuerdo imborrable. Había que tener "pana" y "fleque". Entonces comprendí que los chilenos éramos sufrido para el trabajo, pues resistíamos jornadas en las cuales vi desmayarse a numerosos extranjeros, de contextura extraordinaria y entre ellas, a muchos negros. Metidos en el fondo del barco, con un calor infernal, soportábamos verdaderos suplicios en el viaje de Payta a Panamá.

—¿Recuerda alguna anécdota interesante de sus viajes?

—Muchas. Nunca se me podrá olvidar el caso de un negro sensacional que trabajaba junto conmigo de fogonero. Lo llamaban Juan, "la pastora". Era un hombronazo formidable, que habría sido capaz de derribar un toro. ¡Qué boxeador habría podido salir de él! Era valiente y sufrido y una vez que se enfermó un compañero en un viaje de regreso de Colón, se vino durante todo el trayecto trabajando a "doce fuegos". Hizo el trabajo de dos hombres durante catorce días.

Como ese bárbaro conocí a muchos hombres que podrían haber sido magníficos boxeadores. Se peleaba mucho "a la chilena" es decir, con puñetes, patadas, cabezazos... Bueno, ustedes saben.

—¿Ganó dinero con el box?

—Naturalmente. Después de muchos triunfos y muy pocas derrotas, logré reunir un capitalito y me instalé con una casa de remates en Talca, del año 26 al 28. Como trabajaba en sociedad, tuve algunas desavenencias con mis socios, liquidé el negocio para trasladarme a San Fernando, donde puse una casa de compra y ventas.

—¿Tuvo éxito en los negocios?

—No mucho. Yo era muy derrochador y al cabo de algunos años regresé a Santiago con sólo mil pesos. ¡Ah! pero traía un pequeño tesoro: una hija. Tenía seis meses entonces y como buen padre dediqué todos mis esfuerzos a cuidarla y criarla hasta que cumplió cinco años, entonces la mandé de nuevo al sur, donde iré a buscarla pronto, para internarla en algún colegio.

—¿La quiere usted mucho?

—Estando sin la niña atravesé por un período de terrible depresión. Mi abstinencia no quebrantada cuando boxeador, se fué el diablo, y me dediqué a la bebida. Deambulé de taberna en taberna, hasta que un día me encontré frente a una vitrina, demacrado, sucio y transformado. Entonces tuve una inspiración y me propuse rehacer mi vida. A los pocos días tropezé con el antiguo campeón aficionado de peso liviano, don Alfredo Ovalle Vial, que me conoció en los tiempos de Joe Daly y el gringo Perry, y entonces le conté mi tragedia. El fué quién me sacó del pantano. Me recomendó a don Manuel Lémus Villagrán, contratista de los trabajos de la futura Plaza Constitución, y él me dió trabajo.

HOY TRABAJA

Vargas nos ha contado su vida entera, llena de aventuras interesantes, y ahora nos cuenta que se dedica al trabajo de mayordomo y cuida las obras de una gran construcción.

LOS MILAGROS DEL RING

Miller, el campeón maravilloso del peso pluma

Ha peleado "dos mil rounds" y ha actuado en todo el mundo. — Puede darle una lección a Dempsey o a cualquier otro, de cómo se "lleva" un título de campeón

(POR DAMON RUNYON, DEL NEW YORK AMERICAN DE NUEVA YORK)

El pequeño Freddie Miller de Cincinnati, que recientemente defendió y conservó el título contra Pete Sarron, el sirio de Birmingham, parece llamado a establecer un récord para la historia del boxeo antes de que se decida a colgar sus guantes.

Miller, en menos de nueve años ha tenido aproximadamente doscientas peleas formales, todas ellas a diez rounds o más. Habrá hecho un total de dos mil rounds, teniendo en cuenta que muchas veces ha ganado antes del límite y otras, en cambio cuando defendía la faja, iba sobre esa marca. Miller tiene solamente 24 años de edad y a no ser que le ocurra un accidente, tiene todavía cinco años más en el activo del pugilismo internacional para cuando piense en la hora de retirarse del deporte que lo ha enriquecido y le ha dado nombre, quizá si haya roto el record de más de 300 peleas establecido por Johnny Dundee. Es indudable que en la nominación de boxeadores de todos los tiempos, Johnny merece un nombre en la lista de honor.

A pesar de sus 130 libras, peleó lo mismo como peso pluma que como liviano y en muchas ocasiones se enfrentó con pesos "welter". Y fué tanta su fama, que hubo que reconocer mundialmente su campeonato "junior-liviano", que fué creado para el por Tex Richard. Johnny Dundee hacía 126 libras una semana y a la siguiente 135 libras. Y actualmente hay un solo boxeador capaz de seguir los pasos de John. Ese hombre es Freddie Miller.

Mientras Freddie no llegue a la marca de 300 peleas, podemos asegurar que Dundee fué el más trabajador de todos los campeones. Pero ningún otro hombre, excepto DDundee luce como Miller.

Freddie Miller, el campeón mundial de peso pluma

SUS ANDANZAS POR EL MUNDO

En 1935 solamente Miller peleó 31 batallas, entre ellas varias de 15 rounds, concediendo "handicap" en peso y respondiendo a cada reto que se le hizo. Miller ha hecho más: ha ido al mismo patio del retador, saliendo airoso. Y cuando más fama tenía, más rápidamente ganaba por "Knock-out".

Miller puede darle una lección de cómo se lleva un título a cualquier campeón, de James Braddock abajo y de Jack Dempsey a cualquier otro. Jamás ha rehusado un retador. El 5 de enero del año pasado Miller noqueó a Francois Augier en París, en siete rounds y a la noche siguiente venció a Joe Connolly en Londres. Peleó cuatro veces ese mes y cinco en marzo. Tuvo un pequeño descanso del 23 de marzo al 27 del mismo mes para trasladarse a España, y en seguida peleó y noqueó a José Gironés y Luiggi Quadrini, en Barcelona.

Ningún otro boxeador desde Jeff Smith de Bayonne ha merecido tanto el nombre de "globe trotter" como Freddie. El peleó en todos los Estados Unidos en 1934, fué a Francia, de Francia a Inglaterra, de Escocia a España. Después de noquear en Madrid al campeón del peso liviano, José Micó, fué a Palma en Mallorca y entonces volvió a Inglaterra. Volvió a su casa en Julio e hizo dos peleas en Cincinnati. De ahí pasó por Pittsburgh, Louisville, Dayton, Indianópolis, Boston, Cincinnati nuevamente, Toronto, New York. Fué a México y a los tres días estaba peleando en California. Dos días después saltó más y derrotó a Jimmy Pena, en 15 rounds por el título para tomar el avión y trasladarse a Miami a responder del reto de Petey Sarron. Ahora está en Cuba, para enfrentarse con Echeverría, en su ciudad natal y un hombre que le ganó a Abe Arizmendi. Miller es un milagroso del boxeo. Es un campeón que Tony Canzoneri vale muchísimo más que cualquier otro representante que ha ya tenido la división pesos mas. Miller es un zurdo muy fuerte y tiene la rara habilidad de, no obstante su, saber colocar perfectamente la mano derecha.

Es elegante dentro y fuera del ring; por su experiencia, su agosidad y su presentación en el ring, podríamos compararlo con George Dixon.

D. R.

Lo bueno y lo malo de la selección olímpica

Algunos detalles.— ¡¡Esos jurados!!. — Por qué no se les suspende

Las peleas por la selección olímpica que se realizan en el ring del Coliseo, han logrado entusiasmar a los "fanáticos"; también es cierto que los pobres han estado castigados de no ver peleas durante más de siete meses, pero también es verdad que entre los muchachos que están actuando hay muchos que bien se merecen un aplauso y que algunos paguen por verlos actuar.

NO PODEMOS OLVIDAR LOS FALLOS...

Antes de hablar de lo que vimos en la cuarta rueda, celebrada el sábado pasado, no podemos dejar de pegar un puntazo a esos caballeros que se arrellenan en su butaca con un papelito en la mano y empiezan a sacar líneas con un procedimiento medio aljebraico... bastante anticuado. Esos señores son los famosos jurados, aquellos caballeros que por nada se avergüenzan cuando el pobre Alfaro levanta distraidamente la mano del perdedor en señal de triunfo.

La pifia es ensordedora, pero qué sacamos con eso cuando los culpables no se conocen o no se encuentran. No se puede jugar con los sacrificios de esos muchachos que vienen navegando días tras días trayendo la representación del boxeo de una provincia y cargados de ilusiones para el porvenir. Sepan que para ellos no hay otra cosa que el box y que un fallo injusto los entierra para siempre.

¡Cuándo volverán esos tiempos del referee único, del fallo personal de un señor que se hace responsable ante el público y la dirigente, de un disparate!

Todo el mundo quiere ser jurado, porque es muy fácil, porque no hay necesidad de saber box, y porque no hay peligro.

¡Pero, pocos serían los jurados que se atreverían a arbitrar un combate y dar el fallo... La cosa cambia.

Es necesario que la Federación de Box de Chile aplique sanciones a esos caballeros que no saben dar el fallo. Unos meses de suspensión y todo quedaría arreglado, pues no volverían a desempeñar más su importante oficio de jurado.

LO NOTAMOS ALGO DEBIL

Fernando López en el peso mosca, hizo una buena pelea, frente a Ansaldo, de Iquique. Como siempre, su boxeo permitió dominar, a pesar de que lo notamos algo débil.

Ansaldo valiente, pero le falta técnica para un rival como el santiaguino.

UN PORTEÑO DE CLASE

En la categoría gallo actuó el porteño Ernesto Ahumada; es bravo, rápido y conoce algo de boxeo. Dará que hacer. Pilo Canessa, su rival, tiene buena trompada, pero se agotó.

NO DEBIO GANAR

En el peso medio vimos triunfar a Daniel Vásquez, de Sewell, sobre su valiente rival Escolástico Reyes, de San Bernardo. Vásquez sabe más de pelea al cuerpo y aprovecha mejor sus recursos.

Reyes, muy joven, es un excelente elemento que más tarde podrá conservar el título de campeón de Chile, ya que tiene muchas condiciones.

Sin embargo, el fallo favorecía a Reyes.

OTRO LOPEZ CON TECNICA

El santiaguino Guillermo López, en el peso mosca, derrotó con facilidad al jovencito porteño Gilberto Muños. Mucho más hombre y boxeador resultó el santiaguino. Sinembargo, el porteño tiene condiciones. No debe desmayar.

EL TREMENDO ERROR DE CERDA

El iquiqueño Marcos Cerda pudo ganar sin gran trabajo su fallo en la pelea por el peso liviano con Ernesto Veloso, de Valparaíso. Cerda, más hábil que su adversario, un simple peleador duro y agresivo, no debió cambiar golpes; le habría sobrado boxeo para ganarlo.

Le hace falta don Matías Wilkinson...

OTRO HOMBRE DURO...

En el peso medio liviano vimos una "muralla" china en Nibaldo Riquelme, de Sewell. Este muchacho hizo frente con gran valentía y agresividad a Angel Bravo, de Valparaíso, y consiguió con su dureza impresionar a las galerías; menos mal que el jurado falló bien y dió ganador a Bravo, quien colocó pocos, pero más efectivos golpes.

LOS ESFUERZOS DE GARRIDO

En el peso medio pesado Francisco Garrido, de Iquique, hizo esfuerzos sobrehumanos por vencer a Francisco Pérez, de Valparaíso. Pérez lo superó por su serenidad y mayor técnica. El iquiqueño "gualeteó..." a su antojo, sin conseguir nada.

Garrido ha decaído...

LA MANDIBULA DE CRISTAL...

A pesar de que se encuentra en la categoría peso pluma Francisco Bahamondes, de Iquique, sigue luciendo su mandíbula de cristal y su formidable punch. Antenoche cayó K. D. tan pronto lo tocó el porteño Guillermo Bastías, y éste cayó también tan luego como lo alcanzó la derecha de Bahamondes.

Casi se puede decir que Bahamondes no ganó; no se puede confiar en el iquiqueño hasta que no suene el gong del último round. Es fácil que su mandíbula se quiebre.

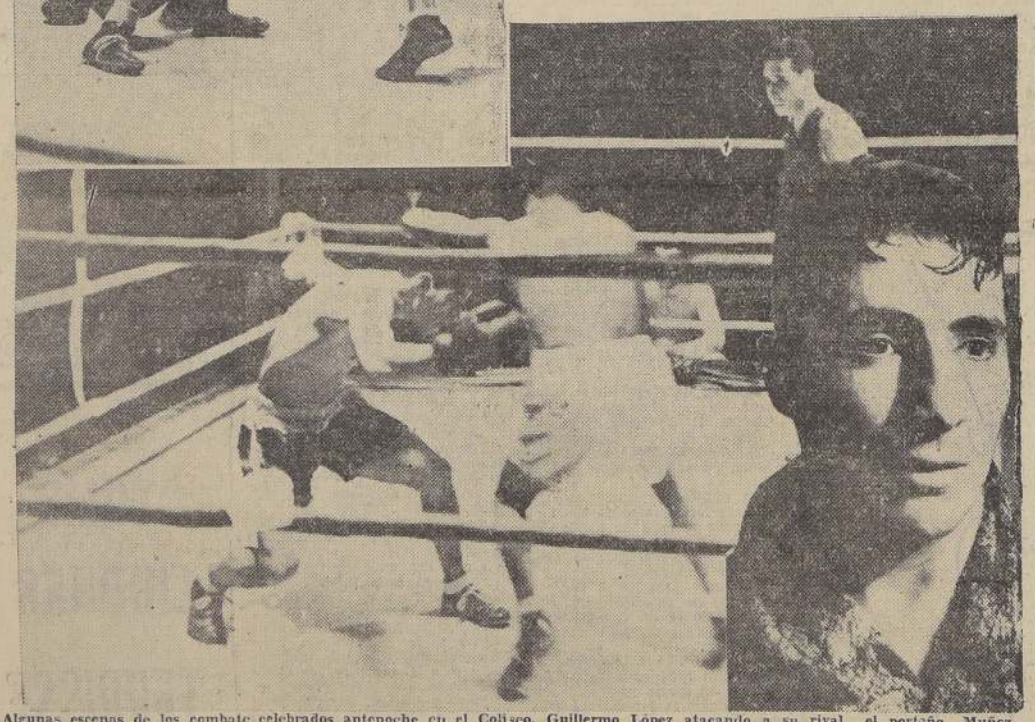

Algunas escenas de los combate celebrados antenoche en el Coliseo. Guillermo López atacando a su rival, el porteño Muñoz. Bahamondes en el suelo (el muchacho de mandibula de cristal), al recibir un golpe en pleno mentón. Francisco Pérez, el vencedor de Garrido en el peso medio pesado

En caso de ganar el pleito

vendría a Chile EL TANI

Hemos tenido informaciones de que Estanislao Loayza, El Tani, espera hacer una visita a Chile en caso de ganar un pleito que tiene pendiente por 25.000 dólares contra la Compañía de Tranvías de New York, pleito originado de bido al accidente que sufrió el popular boxeador hace algunos meses atrás.

El Tani vive desde hace mucho tiempo en New York y se dedica al entrenamiento de algunos pupilos norteamericanos que trabajan bajo su cuidado.

El hogar de Loayza en Norte-América es un pedazo de tierra chilena, donde son recibidos todos nuestros compatriotas.

El Tani

CONTRA
Sarna
Ungüento Monte Santo

Nuevos dirigentes

Dn. Miguel de la Vega, presidente de la Asociación de Box de San Bernardo

Don Miguel de la Vega se inició en las actividades pugilísticas hace apenas un año o más. A la cabeza del Pablo Muñoz B. C. consiguió hacer de esta institución un centro modelo y trabajando activamente, hizo propaganda por la afición al box en las comunas de Lo Vial, Lo Ovalle y La Cisterna, ofreciendo semana a semana interesantes espectáculos en el propio local de su club.

Señor Miguel de la Vega presidente de la Asociación de Box de San Bernardo

Don Miguel como cariñosamente le llaman los aficionados, consiguió su anhelo: que el Pablo Muñoz B. C. fuese una institución modelo, y los numerosos clubs que forman la Asociación de Box de San Bernardo lo eligieron su presidente.

Modesto, pero entusiasta, don Miguel, se vió obligado a aceptar, y como siempre que él trabaja, consiguió hacer de la Asoc. una dirigente fuerte y bien organizada. Han pasado sólo pocos meses y ya podría decirse que esa Asociación es modelo de organización. Su labor ha sido grande y podría decirse que los activos directores que encabeza el señor de la Vega, son los únicos que sirven de entretención a los aficionados de los alrededores de San Bernardo.

Acaba la Asociación de poner término al Campeonato de Noviclos en forma brillante, y ahora se preparan para elaborar el programa para el resto del año.

El señor Miguel de la Vega, dirigente joven y entusiasta, ha logrado con su tesonero empeño, organizar el box y producir útiles elementos para el deporte nacional.

Lucero ha regresado

Ayer recibimos la visita del pugilista Luis Lucero que ha llegado a esta capital después de una exitosa jira por el norte del país.

Lucero combatió dos veces en Antofagasta y en Valparaíso tres. Su primer combate en el vecino puerto fué con Luis Aravena, a quien venció por K. O. al 5.o round. En su segundo match enfrentó a Elán Guerra, venciéndolo por K. O. al 3.er round.

Lucero concedió la revancha a Luis Aravena, y esta vez lo venció por K. O. al 6.o round.

Lucero nos pide que por intermedio de "La Nación" lancemos su desafío a todos los púgiles de su peso actualmente en Santiago.

Queda complacido el púgil Luis Lucero.

Club Deportivo de Rayuela "La Higuera"

Esta institución ha nombrado el siguiente Directorio:

Presidente honorario, señor Samuel Salas.

Vicepresidente honorario, señor Eloy Rosales.

Director honorario, señor Ernesto Maldonado.

Presidente efectivo, señor Hernán Lagos.

Vicepresidente, señor Carlos Cartes.

Secretario, señor Luis Martínez.

Prosecretario, señor Carlos Melo.

Tesorero, señor Domingo Cuevas.

Subtesorero, señor Adán Cruz.

Directores señores José Araya P. y David Sáez.

Capitán, señor Enrique Herrera.

Vicecapitán, señor Gerardo Ortiz.

Llambias, peso pesado de porvenir

Entre los muchachos jóvenes que trabajan en los gimnasios actualmente para conseguir una situación dentro del boxeo nacional, está Jorge Llambias muchacho de grandes condiciones físicas.

Llambias fué "descubierto" por el entusiasta entrenador Francisco Bravo Toro, quien lo ha mantenido trabajando en su gimnasio durante más de cuatro meses, haciéndolo debutar hace pocos días en el México B. C. frente a Carlos Baeza.

Llambias obtuvo una honrosa victoria por puntos, demostrando en forma práctica sus admirables condiciones.

Este nuevo elemento es un muchacho de 19 años, de extraordinarias condiciones físicas para actuar entre pesos pesados en un lapso de tiempo más.

Llambias nos habló con entusiasmo del deporte y se manifiesta dispuesto a dedicarse por completo a la práctica del arte de la defensa propia.

Está en buenas manos y seguramente llegará....

Jorge Llambias, el peso pesado que debutó con éxito en el México B. C.

GRAN CONCURSO
Canjee cualquiera de sus diarios y tendrá opción a este sorteo, que se efectuará ante Notario, el 31 de diciembre de 1936.
$ 200,000 EN Premios.

"STUDEBAKER"
Santiago.—Of. Principal: 10 de Julio 446. Teléf. 86215.
CERCA DE SU CASA HAY UNA SUCURSAL.
Valparaíso.—Agencia: Cochrane 13, Teléf. 4649.

LA NACION

Santiago, 25 de mayo de 1936

LABOR DEL PARLAMENTO

En pocas ocasiones como en el actual período ordinario de sesiones, se le presenta al Congreso la oportunidad de probar al país y, sobre todo, a las clases populares, el decidido propósito que han manifestado tener nuestros parlamentarios de hacer labor verdaderamente útil y constructiva. El juego político de las luchas ideológicas, prácticamente ha desaparecido. Los postulados económicos y sociales de beneficio colectivo, con mayor o menor preferencia, se han integrado a las aspiraciones de todos los partidos, en orden a que cada vez vayan siendo una verdad más clara los principios de esa justicia distributiva que desea que los ricos sean un poco menos ricos, y los pobres un poco menos miserables y olvidados de la protección estatal.

Habrá, desde luego, que considerar en la futura labor del Parlamento la manera cómo deslindarán sus posiciones los representantes del pueblo, no en el sentido de agruparse en organizaciones ofensivas o defensivas del Gobierno, sino en núcleos defensores o retardadores de la evolución económica favorable para las clases asalariadas del país. El Ejecutivo propiciará con carácter de urgencia algunas leyes que figuran entre los anhelos de esa gran opinión pública colectiva, sin distinción de credos ni de banderías. Se presentarán a la consideración del Poder Legislativo proyectos como el que propende al mejoramiento del salario y la vivienda de los obreros agrícolas y el que reforma la ley de alcoholes en vigencia. El primero de ellos, no parece necesario destacarlo nuevamente, ya que de él nos hemos ocupado tantas veces de manera preferente, y porque la urgente necesidad de su despacho representa nada menos que la definitiva solución del angustioso problema de vida en que se debaten nuestros trabajadores de los campos.

Por lo que respecta a la reforma de la ley de alcoholes, es tan necesaria como el alza de jornales y es un complemento indispensable para que los trabajadores puedan aprovechar íntegramente en sus necesidades familiares la mayor cantidad de dinero de que dispongan. Si esto no se hiciera con la oportunidad debida, dada la forma incontrolada en que hoy día se expende el alcohol y los inveterados hábitos de nuestro obrero, los únicos directamente beneficiados con los mejores salarios serían los bodegueros y cantineros. Los hombres continuarían, como hasta ahora, miserables e incapacitados para una faena pesada, y las mujeres y los niños, harapientos y desnutridos.

Otros dos importantes proyectos de ley que deberán considerar las Cámaras en el actual período, son el de la Habitación Barata, que está todavía pendiente en su último trámite constitucional, y el recientemente presentado por el Ministro de Salubridad, y que se refiere al mejoramiento obligatorio de las actuales viviendas populares.

Conviene insistir una vez más en que estos dos propósitos no se contraponen ni en su espíritu ni en su procedimiento. La ley de la Habitación abarca el problema en su aspecto totalitario, legisla para el futuro, tomando como base para la realización de la gran obra de la transformación de las viviendas, los capitales que el Gobierno, las Cajas de Previsión y los particulares puedan aportar en un plazo no menor de 20 años, para terminar definitivamente en todo Chile con el conventillo y las casas insalubres. El proyecto de Salubridad, en cambio, es una ley de emergencia, destinada a salvar momentáneamente del peligro de la contaminación y del desaseo a millares de hombres que viven alojados en forma irracional. Si esta enorme población menesterosa estuviera obligada a esperar los buenos frutos futuros de la ley de la Habitación Barata, al cabo del tiempo que se necesita para dar por cumplida su misión, estaría diezmada por las enfermedades, empobrecida fisiológicamente por la insalubridad del medio.

Finalmente, el Ministerio del Trabajo presentará, con carácter de urgencia, otros proyectos de ley, como el de implantación del carnet profesional para determinados gremios; el de reforma de disposiciones vigentes relativas a indemnizaciones por accidentes del trabajo; sobre suspensión de plazos procesales en días de feriado para juicios del trabajo, y sobre reforma del artículo 515 del decreto con fuerza de ley 178, sobre Juntas de Conciliación y Arbitraje.

En resumen, tiene el Parlamento un material abundante, moderno y novedoso para ir cambiando paulatinamente la estructura económica y social del país, para acercarse al ideal de la nivelación colectiva, para corregir muchos yerros y muchos olvidos de Congresos anteriores. La nación, y sobre todo las clases populares, sabrán en hora oportuna quiénes de sus representantes han sabido cumplir con su deber.

ANIVERSARIO ARGENTINO

La nación Argentina celebra hoy el aniversario de la constitución de la primera Junta de Gobierno, fecha magna en la historia de la República hermana, y que inició el camino de su independencia política hasta alcanzar, en medio del creciente desarrollo de sus industrias y en el afianzamiento de sus instituciones republicanas, un sitio de honor en el concierto de las naciones hispano-americanas. Tiene, para nosotros, especial significación esta fecha, puesto que la historia de la emancipación confunde en una misma voluntad el anhelo de estos dos pueblos surgidos a la vida de la responsabilidad republicana, casi en los mismos días. Las jornadas posteriores, los quebrantos y las alternativas de la independencia, no hicieron sino unir a los pueblos. Héroes como San Martín y O'Higgins, Belgrano y Las Heras, no son sino los puntales más sólidos de la gran gesta americana.

A lo largo de más de un siglo de vida independiente, Argentina ha podido fijar sobre el continente los rasgos de un país próspero, rico, en el cual la nacionalidad ha levantado, junto con el progreso, los elementos más nobles de la cultura y del derecho. Con un suelo privilegiado, con una población vigorosa y trabajadora, con numerosas condiciones naturales para colaborar en la grandeza americana, Argentina puede mirar, segura, el camino de su porvenir. La amistad tradicional que nos une a la nación de allende los Andes, nos hace mirar esta fecha magna, con singular simpatía. Chilenos y argentinos han trabajado en América por ideales comunes de paz, y los esfuerzos realizados en todo momento por los Gobiernos chileno y argentino, en el sentido de mantener para este continente los principios elevados del derecho en las contiendas suscitadas entre pueblos americanos, no han hecho sino robustecer esa amistad, que tiene más de un siglo de fecunda tradición.

La celebración de la fecha memorable en la historia argentina, en que una Junta de Gobierno nacional decidió fijar los destinos de la nueva República, trae, al corazón de los chilenos, el recuerdo de las grandes figuras de los próceres que, como Moreno, Rivadavia, San Martín, Belgrano, Sarmiento y tantos otros, crearon la nacionalidad que hoy se encuentra entre las primeras del continente, y a la cual saludamos en este día.

Conferencia del catedrático Sr. Curt Lange

ESTA TARDE HABLARA SOBRE NIETZSCHE

A las seis y media de esta tarde dará su tercera conferencia sobre "La filosofía cultural de Nietzsche", el catedrático argentino señor Francisco Curt Lange.

Dicha conferencia se verificará en la Universidad de Chile, y la entrada será libre.

En ella tratará del semitismo y antisemitismo en la filosofía del autor de "Así habló Zarathustra", o sea, de Nietzsche y de su filosofía, frente el problema de las razas.

Funcionamiento de biblioteca popular

SE SUSPENDIO EL SERVICIO AMBULANTE DE LA DEL CIRCULO PATRIOTICO

El Servicio Ambulante de Lectura, anexo a la Biblioteca Popular del Círculo Patriótico de Santiago, inaugurado el día 21 de mayo, ha suspendido su funcionamiento hasta nuevo aviso.

Esta medida ha sido adoptada en vista de que este servicio sufrió algunas desperfectos debidos a la lluvia del día 21, en que fué inaugurado en la Plaza Chacabuco.

La Biblioteca Popular del Círculo, funciona como de costumbre en su local, Avenida Chile 805, los días domingos, martes, jueves y viernes, de 16 a 19 horas.

Asoc. Central de Ferrov. Cesantes

Esta institución que gestionó y obtuvo la aprobación de la Ley 5.826, atiende diariamente de 16 a 18 horas, todo lo relacionado con la jubilación o desahucio de los ferroviarios. Su oficina funciona en Santo Domingo 1274.

MARIANO MORENO

A Francisco A. Propato, líder de la juventud argentina y apóstol de la unidad de América.

Desde el rechazo de la última invasión inglesa, en 1807, los criollos del Virreinato del Río de la Plata, comprendieron que eran fuertes y que pesaban no sólo entre las demás regiones de América, sino ante la propia Madre Patria. Gracias a ellos, España había logrado rechazar definitivamente al invasor. Ellos habían sido los principales factores de la capitulación de Whitelocke, con 12.000 hombres aguerridos a sus órdenes.

Por esa fecha, también llegó a punto la cristalización de otro convencimiento. El de la urgencia de libertad de comercio, de libre contacto con el exterior, lo cual, como dice acertadamente Amunátegui, los mismos ingleses, durante su estada, se habían encargado de avivar con propósitos bien explicables, por cierto.

Mancomunados, así, los anhelos de liberación económica con la conciencia de la propia fuerza de acción, la idea de la emancipación política fatalmente debía, asimismo, culminar su madurez. Mariano Moreno surge en aquellos momentos álgidos, como el hombre providencial, como la chispa ardiente y creadora que dará forma a estos anhelos y que con su extraordinaria potencialidad de lucha, de pensamiento y de corazón, lanzará las primeras semillas, las abonará y las hará fructificar magníficas, muy luego en la gesta de Mayo.

Desde 1807 nos relata Ghiraldo, su vida es de unidad admirable y sorprendente en la acción. En las páginas de "La Gaceta", fórmula y propaga los ideales revolucionarios que tres años después darán por los suelos con el Virreinato, asentando las bases de la independencia argentina. Su "representación de los hacendados" de ambas márgenes del Plata, elevada en 1809, al Virrey Cisneros, concreciona de manera irrebatible los puntos económicos imperiosos que la naciente nacionalidad quiere resolver de una vez. A la cabeza del periodsimo, de la intelectualidad, de la protesta, de la conciencia pública criolla, Mariano Moreno se destaca sin duda, como la figura más enhiesta y completa de los días de insurrección.

El 25 de mayo de 1810, fecha desde entonces gloriosa para toda nuestra América, los patriotas de Buenos Aires obligan a renunciar a su alto puesto al Virrey español. Don Baltazar Hidalgo de Cisneros, depone el mando, y el Gobierno del Río de la Plata queda a cargo de una Junta, presidida por el patricio don Cornelio Saavedra. Por aclamación, Mariano Moreno es designado Secretario de dicha Junta. En este cargo de la mayor responsabilidad, pues es preciso pensar que todo había que improvisarlo, que sacarlo de la nada casi, que crearlo en todos los órdenes y aspectos nacionales y de la lucha a muerte que lógicamente habría de desatarse, Moreno fué rayo de actividad, genio de inspiración, líder invencible en las disposiciones que requerían la situación y los tiempos. Por fin, su poder espiritual llega a la cúspide del consenso público y se le designa Presidente de la Junta Revolucionaria de Mayo. Aquí su actividad se agiganta aún más. Las victorias fulminantes del Ejército que ataca en el Alto Perú, coronadas por Suipacha y por el levantamiento de las cuatro tendencias o regiones del mismo, las primeras disposiciones fundamentales de la lucha legendaria, las directivas fundamentales en el orden político, económico y administrativo del naciente Estado, en parte considerabilísima se deben a quien, junto con San Martín, Belgrano, Rivadavia, pasó a constituirse, por derecho inalienable, como uno de los próceres magnos de la Emancipación inicial.

En este día de mayo, que no sólo es argentino, sino continental, porque nuestro patriotismo debe desbordar las fronteras e insurgir y colmar a todo el Mundo Nuevo, que estas líneas de un chileno que lleva, también, en sus venas sangre de luchadores de ese ayer, sean un homenaje más a la potente nación argentina. Y votos, porque en un futuro el más próximo, una vez más, chilenos y argentinos, venezolanos y colombianos, ecuatorianos y peruanos, en fin, los hijos todos de estas veinte Repúblicas hermanas, iniciemos, al igual que los abuelos de 1810, una acción libertadora invencible contra todas las fórmulas de la injusticia y la opresión, y así se cumpla, por fin, la voluntad de aquel Libertador Máximo que propugnara el mensaje visionario y formidable de la unidad total.

¡25 de Mayo! ¡Nación argentina! ¡Los americanos, todos, saludámoste, plenos de gozo y de fe en aquello que ya comienza a despuntar con claridades de irresistible aurora!

¡Nuestra Emancipación!

CLAUDIO ARTEAGA INFANTE

El despotismo de este régimen

Primero fué la Sala de Verano de la Corte de Apelaciones la que concedió el desafuero del diputado señor Juan Antonio Ríos, por unanimidad.

En seguida, la Corte de Apelaciones, en Pleno, volvió a decretar el desafuero, también por unanimidad.

Y esta resolución ha sido confirmada por la Corte Suprema.

Conviene advertir que el inculpado ha dispuesto de todas las garantías que las leyes consagran: pidió y obtuvo las diligencias que estimó convenientes para su descargo; sus abogados han intervenido y alegado ante las Cortes de Apelaciones y Suprema; y han transcurrido cerca de tres meses antes de que la Justicia declare que ha lugar a la formación de causa en su contra.

Lógicamente, concedido el desafuero a firme, ha debido seguir la detención del acusado. Para que proceda un desafuero se requiere que esté comprobada la existencia de un hecho que presente caracteres de delito, y que existan sospechas de que el inculpado pueda ser cómplice o autor de él. Es decir, los mismos requisitos que señala el Código de Procedimiento Penal para ordenar la detención. En consecuencia, decretado el desafuero, sigue la detención.

Pues bien, porque en cumplimiento de expresas disposiciones legales, y por orden de autoridad competente, se ha cumplido el trámite de la detención del señor Ríos, la prensa opositora habla de "despotismo", "tiranía", "saña del régimen" y otras majaderías.

Lo curioso es que los que así escriben, han sido mantenedores o usufructuarios de regímenes verdaderamente tiránicos, en los cuales se deportó, encareció y atropelló a los ciudadanos, al margen de todas las garantías constitucionales, sin forma de proceso y por órdenes emanadas de un Ejecutivo que se había arrogado toda la suma del poder público.

El propio señor Ríos formó parte de esos regímenes y, por orden suya, durante la aventura socialista, numerosos ciudadanos, especialmente dirigentes obreros y miembros de los partidos de avanzada, fueron deportados y relegados. El señor Grove, don Eugenio Matte, y muchísimos otros políticos sufrieron las consecuencias de esas arbitrariedades del señor Ríos.

Sin embargo, ahora, precisamente cuando son la ley y la justicia quienes actúan, con plena independencia, y en defensa de las instituciones del Estado, esos mentidos apóstoles de las libertades rasgan sus vestiduras y claman al cielo.

Sin duda, lo que desean no es libertad, sino impunidad y licencia para poder conspirar sin que ninguna mano se atreva a detenerlos y a sancionarlos.

Pero eso no habrán de conseguirlo, porque eso sí que sería la muerte de todas las libertades y la autorización para el entronizamiento de nuevas y perniciosas dictaduras.

PANORAMA POLITICO DEL MUNDO

(DIARIO DE UN OBSERVADOR)

ITALIA

Del particularismo a la unidad.

El actual reino de Italia es el resultado de una serie de anexiones impuesta, por un orden de factores inexorables, a los antiguos dominios de la casa de Saboya.

En la segunda mitad del siglo XIX, en un período de tiempo que apenas alcanza a los dos lustros (1859-1870), se funden en uno solo siete Estados diferentes; verdadera crisis política para los regímenes supeditados, pero con la partida a favor de que ninguno de los pueblos que experimentan la anexión, arrastrados por la tendencia cohesionadora, pierde su característica medularmente italiana, ni deja de traspasársela, con el refuerzo vigoroso de la unión, a la nueva nacionalidad peninsular.

Pero aun dentro de este "particularismo", que hizo crisis al establecerse la unidad del reino itálico, palpitaba un ensueño imperial...

Entendámonos: no un ensueño "imperialista", sino un ensueño **imperial**. Porque no hay que olvidar que en medio del panorama de pasiones contrapuestas que, durante largas centurias, se extiende en el mundo blanco, existe un Poder que visible o invisiblemente sojuzga a la mayoría de los Estados de Europa; este Poder es el Papado.

Mas, a fuerza de sutilizar sus ambiciones, su intervención es mirada por los Gobiernos — especialmente por los de la Península—con recónditos recelos, al mismo tiempo que él, advertido en su instinto de conservación, recela de todos; y para librarse de sus propias dudas, firma alianzas, excomulga, conspira, amenaza. Su deseo es dominar en el Mediterráneo, pero no puede. Con falta de capacidad potencial para someter a los demás Estados italianos, el Solio Pontificio no olvida, entonces, que la tiene de sobra para impedir la unificación, ajena a sus conveniencias de Estado. Y lo hace. Pero esta vez será vencido para siempre por el espíritu de la unidad itálica.

* * *

De Bonaparte a Mussolini.

Pero el sueño imperial de Roma quedó incrustado en la nueva nacionalidad unificada.

Esta **conciencia** la hacen remontar algunos filósofos de la Historia (entre ellos, M. Luchaire) a los días de la Revolución Francesa, aunque esta tesis tiene muy vivos impugnadores en Italia, los que hacen partir tales ideales unitarios de la época misma del Renacimiento.

Naturalmente, ambos puntos de vista son muy discutibles; pero lo que no es discutible en modo alguno es la influencia de Napoleón Bonaparte en el porvenir italiano.

Es verdad, como lo observan algunos críticos de hoy, que Bonaparte convirtió a Roma, a la Ciudad Eterna, en la simple cabecera de un departamento francés, y que lo que el Corso llamó "Reino de Italia" no era sino una mínima parte de los territorios que actualmente integran ese país; pero también es cierto, de acuerdo con la frase de Sismondi, que Napoleón le dió mucho más a Italia de lo que en los hechos le arrebató.

Entre estos "regalos" del Aguila, no es el menor el de una idea imperial, el haberle facilitado, a la cálida imaginación peninsular, el rebrote de viejas y gloriosas ensoñaciones de grandeza.

Andando el tiempo, Crispi fué el hombre que debió realizarlas. Pero no tuvo suerte. Cuando miró para el lado del Africa Oriental, todavía el ejército italiano no era lo suficientemente fuerte; o, para ser más precisos, no contaba con una organización técnica adecuada para la importancia de la campaña que iba a emprender. Además, no tenía dinero para proceder en grande, sin pequeñeces ni mezquindades de avaro.

Resultó lo que no era difícil de prever: El ejército italiano marchó a los arenales del desierto, abandonado de Dios y de los hombres, y los abisinios, comandados por el carácter pertinaz y enérgico de Menelik, descargaron en ellos la más formidable manotada del Destino.

La herencia de esta venganza la recibieron los gobernantes italianos, año tras año, sin darle la importancia sentimental e histórica que en realidad tenía. Dueños de Abisinia, los peninsulares podían pensar de nuevo que el Mediterráneo, el Mare Nostrum, iba a poseer, por tercera vez en las Anales del Mundo Occidental, el tutelaje de la raza latina; y esto era esencial hacerlo. Pero no lo hacían...

Hasta que advino este hijo de César, que hoy acaba de asombrar al mundo con la jugada política y guerrera más audaz de la centuria que corremos.

* * *

Crecimiento y angustia de Italia.

Consultemos ahora algunos datos que nos servirán para ilustrar o refrescar la memoria.

Bajo el Emperador Augusto, Italia contaba con siete millones de habitantes. En el siglo XVI, esta cifra había subido a 11 millones. En el siglo XVIII, a trece millones. En la época de Napoleón, a 18 millones. En 1862, luego de comienzos de la unidad, a 25 millones. En 1921, a 33 millones. Y en 1936, a 45 millones, sin contar los diez millones de italianos que viven en el extranjero.

Mientras tanto, presionados por la crisis, todos los pueblos que recibían el excedente de población de la Península, principiaron a cerrar con las más estrictas leyes de inmigración, sus puertos y sus fronteras, desvinculando, de la noche a la mañana, a las fuertes poblaciones itálicas residentes en el Nuevo Mundo de sus nativos lares.

Pero eso no era todo: el trabajo y los ahorros de esos millones de italianos, pasado algún tiempo dejaban de tener toda significación para la economía del Reino, agregándose a esto que los hijos de esos hombres, en la primera generación, ya dejaban política y comercialmente de pertenecer al **Imperio** de Roma.

Este daño inmenso, que gravitó con más fuerza que nunca sobre el Gobierno fascista, fué el que obligó a Mussolini a proceder en la forma que lo hizo para cumplir las viejas aspiraciones albergadas en el espíritu romano con respecto a las ricas latitudes del Africa Oriental. Después de la guerra del 14, las grandes Potencias de Europa que fueron aliadas de Italia, dejaron a su amiga y hermana de las trincheras con la ración de los parientes pobres. Estaban satisfechas, e Italia nada tenía que decir. Pero ahora le tocaba a ella el turno, y lo ocupó con la más firme resolución. "Con Ginebra, sin Ginebra o contra Ginebra"—había prometido Mussolini. Y después de siete meses de campaña en el Africa, hemos visto cómo ha sabido cumplir con su palabra.

JORGE RETHEL.

LOS CUYANOS EN LA REVOLUCION DE CHILE

Por una rara coincidencia el mismo día que se instalaba en Buenos Aires la primera Junta Nacional de Gobierno, el 25 de mayo de 1810, en la capital de Santiago ocurría un acontecimiento de tal trascendencia que él solo determinaría también un cambio de régimen en el sistema colonial. Ese día, en efecto, eran apresados dos patricios de influencia considerable en el vecindario de la ciudad, don José Antonio Rojas y don Juan Antonio de Ovalle. Junto con ellos había caído bajo las iras del mandatario español, un joven santafecino llamado don Bernardo de Vera y Pintado, vinculado a la sociedad santiaguina por relaciones de parentesco con algunas notables familias, y por las poderosas simpatías que despertaba su inteligencia chispeante, su espíritu fino y soñador y su variada cultura. Vera y Pintado había llegado a Santiago en el cortejo de los familiares y de los íntimos del Presidente don Joaquín del Pino, de quien era sobrino. En Córdoba había realizado buenos estudios en la Universidad de ese nombre, y en consideración a ellos, por resolución del Claustro, del de la Universidad de San Felipe, en 10 de junio de 1802, era admitido al grado de bachiller en cánones y leyes "respecto de serlo ya en leyes en la ciudad de Córdoba y tener dadas las treinta y tres cuestiones teológicas", dice el acuerdo de la corporación universitaria que recordamos. Allí también había recibido las órdenes menores. "Se había matriculado primeramente para estudiar Teología, el 21 de mayo de 1799, y para Leyes, el 8 de junio de ese mismo año. De doctor en Teología se graduó el 14 de noviembre, y en Leyes en agosto de 1807. En febrero de 1803 había hecho oposición a la Cátedra de Instituto, en la que salió derrotado por don José María Pozo". Estos datos, que apunta uno de sus biógrafos con especial prolijidad, revelan el carácter del doctor Vera y Pintado, a quien cupo después en Chile una figuración que lo ha destacado como un hombre de verdadero mérito, como un ejemplar patriota, como un decidido propagandista de las ideas revolucionarias, por más que deba reconocerse en el personaje argentino cierta timidez en los principios que él mismo proclamaba, y una reserva que no atrae simpatías. Sin embargo, Vera tenía otras condiciones que podían concitarle fervientes amistades. Era locuaz, ingenioso; explotaba su vena poética como un medio de granjearse voluntades en el sexo femenino, y de ordinario, en las fiestas oficiales, su inspiración era aprovechada para celebrar acontecimientos memorables. Fué el poeta de la revolución, y a él se debió el primer himno nacional. Además, era escritor.

El suceso en que se vió envuelto en 1810, con motivo de la prisión a que fué arrastrado, conjuntamente con Ovalle y Rojas, permitió destacarse en las jornadas de ese tiempo, que culminaron con la caída del Presidente Carrasco y en la instalación de una Junta de Gobierno, a otros argentinos, a quienes cupo una acción bien distinguida en la elaboración, por decirlo así, del plan revolucionario. Esos argentinos, a quienes se les ha llamado con el término genérico de cuyanos, eran casi todos jóvenes, estudiantes en la Real Universidad de San Felipe. Cordobeses, salteños, mendocinos, santafecinos, tucumanos, bonaerenses, correntinos, etc., esos jóvenes, por lo general, pertenecían a las familias más distinguidas del litoral rio-platense. Habían pasado a Chile a estudiar jurisprudencia, o a obtener otra profesión liberal, que el malestado de la enseñanza no podía proporcionarles allí con un objeto serio de estudio. Lo que distinguía a esos estudiantes de sus condiscípulos chilenos, era el carácter. Ese carácter mucho más audaz y emprendedor los hacía singularizarse de sus camaradas de la capital santiaguina. Tenían más desenfado en la expresión de las ideas, un concepto menos rígido de las disciplinas jerárquicas, mayor imaginación para concebir los problemas. No parecían tampoco tan apegados al terruño, ni eran tan pacatos, como nuestros estudiantes, para demostrar sus opiniones.

Dos de esos estudiantes se distinguieron en los primeros días de la revolución chilena. Don Manuel Dorrego, a quien un fin trágico, semejante al de don José Miguel Carrera, segó su vida en la plenitud de su existencia, desempeñó un importante papel en la preparación de la caída del régimen español. Era natural de Buenos Aires, y pertenecía a una de las principales familias porteñas. Los rasgos de su carácter, que se observan en su breve paso por Chile, a donde vino a graduarse, son después los mismos que demostrará en las luchas civiles de su patria. Un corazón generoso, un orgullo inextinguible, altivez y suficiencia. Especie de contradictorias cualidades y defectos, en Dorrego lo que más contribuyó a perderle fué, precisamente, la versatilidad e imprevisión de que estaba dotado.

En Santiago se distinguió por su genio emprendedor y sociable. Compañero de Luis Carrera, Baltazar Ureta y de Manuel Rodríguez, los tres jóvenes más decididos de la capital, Dorrego, en compañía de ellos, preparó las pobladas del 25 de mayo, de junio y de septiembre que amedrentaron a García Carrasco y se impusieron a la Real Audiencia.

El otro de esos jóvenes fué don Antonio Alvarez Jonte. Pero Alvarez Jonte, que desempeñara el cargo de diputado de la Junta de Buenos Aires ante la de Santiago, como quien dijera ahora de Ministro Plenipotenciario, no fué bien comprendido en el Gobierno de los moderados que subieron después al poder. Alvarez era radical y radical extremista. Tenía un temperamento absorbente y no sabía limitar el género de sus funciones diplomáticas a las proporciones que le imponía su condición de agente extranjero. Mientras se mantuvo en el poder el Partido Radical o exaltado, Alvarez Jonte fué el alma de las iniciativas de la revolución; caído, cayó también su más decidido personero. Lo reemplazó Vera y Pintado.

Dorrego, Alvarez Jonte y Vera y Pintado, los tres cuyanos, ocupan en los primeros vagidos de nuestra revolución un sitio que merece recordarse.

GUILLERMO FELIU CRUZ.

Exploraciones científicas en el volcán Descabezado Grande

(Boletín de estudios del Observatorio del Salto)

Nuestro distinguido colaborador R. P. Domingo Conde, director del Observatorio del Liceo Blanco Encalada de Talca, nos ha enviado últimamente una interesante comunicación, dando cuenta de sus últimas exploraciones científicas en el Volcán Descabezado Grande, que realizó a comienzos de marzo con la cooperación del señor Orlando Ramírez Bravo.

La expedición científica del R. P. Conde, constituyó una verdadera hazaña, pues logró escalar con éxito el macizo del Descabezado Grande y penetrar durante 40 minutos al interior del cráter; los expedicionarios tuvieron que soportar las consecuencias de una lluvia de cenizas volcánicas, la acción de los gases dilatéreos, una tempestad eléctrica y un tornado, debiendo acampar en plena Cordillera con temperaturas glaciales.

Las observaciones científicas, con las cuales estos hombres de ciencia han contribuido a los estudios del Observatorio del Salto, serán publicadas próximamente en un Boletín especial de Estudios, por medio del cual, se les dará a conocer a todos los Observatorios del mundo.

El volcán Descabezado Grande se encuentra en plena actividad; numerosos cráteres adventicios se han abierto en sus costados, y dentro del cráter principal, la mitad está en ebullición y la otra poblada de penitentes de hielo, formando un espectáculo verdaderamente fantástico.

El Observatorio del Salto felicita a estos hombres de ciencia por su valiosa colaboración que será debidamente apreciada por todos los estudiosos del mundo.

Julio Bustos Navarrete.

Cargos vacantes en los servicios de Educ. Primaria

Los interesados pueden presentarse hasta el 4 del mes próximo

LAS PLAZAS

La Dirección de Educación Primaria ha llamado a concurso para proveer los siguientes cargos vacantes:

DIRECCIONES DE ESCUELAS DE 3.a CLASE

Escuela de mujeres N.o 9, San Felipe, Pencahue.

Escuela mixta N.o 39, Imperial, Quillén, Carahue.

Escuela de hombres N.o 45, Imperial, Cholchol.

Escuela mixta N.o 12, Angol, Tigueral.

Escuela mixta N.o 7, Pisagua, Miñiminí.

Escuela mixta N.o 56, Iquique, (Creación), Parca.

PLAZAS DE PROFESORES

Escuela mixta N.o 46, Lianquihue, Desagüe, Pto. Varas.

Escuela mixta N.o 43, Ancud, Quinquel, Dalcahue.

Hasta el 4 de junio próximo se reciben peticiones por estas plazas vacantes, en las Inspecciones Provinciales y en la Oficina de Partes de la Dirección General del servicio. Los señores inspectores provinciales podrán formular propuestas, las cuales serán consideradas conjuntamente con las peticiones directas del personal.

Ampliación de concurso.— Se ha fijado el plazo, hasta el 4 de junio, para la recepción de solicitudes y antecedentes del concurso llamado para proveer el cargo de director de la escuela superior de hombres N.o 1 de La Unión, La Unión, urbana.

Llámase a concurso para proveer 9 horas de Violín, vacantes en cada una de las escuelas normales rurales de La Serena y Ancud.

Los interesados por estas vacantes deberán presentar sus solicitudes y antecedentes a las inspecciones provinciales de Educación o a la Oficina de Partes de la Dirección General del servicio, antes del 2 de junio próximo.

Conferencia del Dr. don Carlos Monckeberg

EN LA BIBLIOTECA NACIONAL

Invitado por la Asociación General de Visitadoras Sociales del Estado, El Dr. Carlos Monckeberg, dictará mañana 26, a las 6.30, en el Salón de Conferencias de la Biblioteca Nacional, una conferencia, intitulada "Madre".

Se invita a todas las personas que deseen asistir.

$ 0.15 CENTAVOS LA PALABRA

AVISOS ECONOMICOS CLASIFICADOS

$ 0.15 CENTAVOS LA PALABRA

BARRACA DE FIERRO
Hinze y Bostelmann
Chacabuco 60
TELEFONO 65369
Fierro

1.—ALHAJAS, MONEDAS Y ANTIGUEDADES

ORO, PLATA, PLATINO, BRILLANTES, compra la acreditada Casa Real, pagamos precios máximos. Consulte antes de vender. Compañía 1025, frente Teatro Real. Teléfono 63855. 29 Myo.

ARGOLLAS ORO, 14 y 18 KILATES, macizas, grabadas, desde $ 96 par. San Diego 780. Relojería Sportman. 8 Junio

¡¡¡NOVIOS!!! PARA ARGOLLAS Fábrica Sostin, Nueva York 66. 19 Junio

¡¡¡CASA KARDONSKY!!! ESTADO 384. Oro, brillantes, relojes. Compraventa, consignaciones, transformaciones, joyas, composturas relojes. Seriedad. Competencia. 19 Junio

COMPRA - VENTA JOYAS, BRILLANTES, oro, platino, boletos. Composturas relojes finos. "El Cronómetro Suizo". Agustinas 889. (Casa fundada 1916). 3 Junio

ORO, PLATA, PESOS FUERTES. Monedas antiguas y toda clase de objetos, compramos. Por urgencia superamos cualquier oferta. Trust del Oro. Huérfanos 1087.

PESOS FUERTES, CHAUCHAS, dieces y toda clase de objetos de plata compramos. Money Exchange. Bandera 220.

¡¡¡JOYERIA FRANCO-INGLESA!!! Merced 875, Esq. Plaza Armas. Compra-venta de joyas finas y consignaciones. Transformaciones, confecciones de joyas. Arreglos de relojes, garantidos. Tel. 67504. 12 Junio

CASTRO Y LOPEZ, JOYEROS, arreglo y transformación de joyas. Huérfanos 1059, Oficina 50.

COMPRO VENDO OCASION, JOYAS, brillantes, platino, oro, toda clase plaquées, plata, cristalería. Atención domicilio. Joyería York. Merced 868. 30 Junio

PIDA EL JABON 43
PARA EL TOCADOR ES EL JABON DE MODA
$ 1.10 EL PAN.
29 Mayo

2.—AUTOMOVILES COMPRA-VENTA

LUIS MIRANDA, PROFESOR AUTORIZADO, enseña manejar automóviles. Almirante Barroso 755. 3 Junio

¡¡¡AUTOMOVILES!!! CERRADOS, abiertos, revisados. Buenas marcas encontrará siempre "Garage Graham-Page", Delicias 1315.— Ocampo, Sánchez Ltda. 5 Jun.

SI NECESITA REPUESTOS USADOS, diríjase a Roca, Garage "El Cóndor". Brasil 773.

VENDO OCASION AUTOMOVIL Whippet turismo, seis cilindros, en perfecto estado. Tratar: Joaquín Castillo, Alonso Ovalle N.o 1175. 30 Mayo

CAMION FORD DE CAMBIO, perfecto estado, vendo de ocasión. Miraflores 464. Malloco.

SEÑORES AUTOMOVILISTAS: manden hacer sus trabajos de tapicería; economice dinero, y seguridad. Brasil 769. 26 M.

AUTOMOVILISTAS: CAMBIOS de balatas, engrase general a presión, usando los mejores lubricantes. Pintura al duco. Busto Hermanos, Chacabuco 15. 2 Jun.

VENDO CAMIONETA FORD, PATENTE, repuestos. Av. Chile 548.

COMPRO CAMION, MORANDE 894.

$ 2.000 REGALO RENAULT TURISMO, muy económico, perfecto estado. Ruiz Tagle 357. 29 Mayo.

VENDO UN CAMION FORD DEL 27, una carpa para camión y una bicicleta. Figueroa Larraín 2002, San Miguel.

3.—NEUMATICOS Y ACCESORIOS.

BATERIAS SPARK IMPORTADAS para Ford, Chevrolet $ 175. Garantía de carga tres años mínima de duración un año. Servicio gratis. Herman Lalanne. Delicias 1740

¡REPUESTOS WHIPETT Y WILLYS encuentra donde Copetta. Despacho provincias contra reembolso. San Antonio 796. 7 Junio.

¡¡NEUMATICOS!!, CAMARAS Y baterías encontrará en Santa Isabel 185. Bajos precios. 1.o Junio

¡¡PERGAMOIDES Y TELAS CAPOTA!!, al mejor precio de plaza en Santa Isabel 185. 1.o Junio

BATERIAS IMPORTADAS, CARGAS y reparaciones, dinamos, bobinados. Morandé 949.

IMPERMEABLES
FABRICA NACIONAL GONZALO VELASQUEZ.
Surtido completo de Impermeables, Mantas, Polainas, Zapatillas de Goma.
TELEFONO 81318.
CATEDRAL 3152

3.—NEUMATICOS Y ACCESORIOS.

LLANTAS SOLIDAS 40 x 14 varias otras medidas. Neumáticos 36 x 8 nuevos, $ 1,200 vendo Ruiz Tagle 257. 29 Mayo.

SI NECESITA REPUESTOS USADOS, diríjase a Roca, Garage "El Cóndor". Brasil 773. 6 Junio

BATERIAS IMPORTADAS, CARGAS y reparaciones, dinamos, bobinados, Morandé 949. 30 Mayo

EMBOLOS DE ALUMINIO para todas marcas de automóviles ofrece. Ahumada Hnos. Edison 4156.

4.—RODADOS EN GENERAL

OFREZCO BOCINE PARA CARRETELAS y carretones. Libertad 25. 25 M.

VICTORIA LLANTAS FIERRO, otra llantas gomas, sólida, vende "Carrocería Ledermann", Delicias 3470. Compro carruajes usados, buenas marcas, cualquier estado. Construcciones, composturas, llantas gomas. 4 Jun.

5.—ARRIENDO BUSCADOS.

NECESITO RAPIDAMENTE arrendar casa un piso, barrio Independencia, Bellavista pago hasta $ 500 telefonear al N.o 65287, o enviar ofertas por carta: Maruri 424. 30 Mayo

6.—ARRIENDOS OFRECIDOS.

225. 7 PIEZAS, HALL, SERVICIOS, Madrid 1868.

280, ARRIENDASE MAGNIFICA casa, seis piezas, dos patios, todo servicio. San Bernardo, Prat 737.

600.- TOCORNAL ENTRE CARMEN y Lira, espléndidos altos modernos, 5 dormitorios, garage. — Llewellyn, Jones, Nueva York 54.

$ 400 ARRIENDO BUNGALLOW, Rafael Prado 255. (Ñuñoa). Tratar desde 15 horas. 25 Mayo

180 ARRIENDO CASAS, RECIEN reparadas Manuel Infante 1962 esquina Caupolicán. 28 Myo.

AVENIDA LA VICTORIA 2603, una cuadra Plaza Pedro Valdivia $ 700, arrienlo elegante, cómodo, chalet amoblado, tres dormitorios, comedor, living-room, escritorio, cocina, toilet instalado, garage, arboleda frutal, dependencias. — Verlo cualquier hora. Tratar: Arnaldo Rodríguez Lazo, Santo Domingo 1029 de 5 a 7. 25 Myo.

$ 350 ARRIENDASE BUNGALOW californiano esquina, garage, baño instalado. Lo Encalada 735 próximo Vicuña Mackenna. Teléfono 80961. Verlo 2 a 5.

ARRIENDASE HABITACION PARA negocio, instalación completa, Madrid 1718.

Departamentos, piezas

SE ARRIENDAN DEPARTAMENTOS con pensión, balcones Alameda. Pieza a persona sola. Nataniel 1. 31 Mayo.

DOS PIEZAS CALLE, PATIO INDEPENDIENTE e interiores. Gálvez 226.

ARRIENDASE PIEZA BALCON, $ 60, luz a matrimonio solo. Delicias 4083.

400, ARRIENDO DEPARTAMENTO un dormitorio, Llaves, Villavicencio 395, 3.er piso.

450, ARRIENDO DEPARTAMENTO dos dormitorios, Fontecilla 10 Visitarlo; 6-8.

DEPARTAMENTO A LA CALLE para oficina o profesionales, tres piezas y toilette. Catedral 1727. (bajos). 29 Myo.

PIEZAS AMOBLADAS DESDE 60, Echaurren 272.

$ 40 PIEZA, GENERAL BUSTAMANTE 62. 26 Mayo

Locales y oficinas

LOCAL A CONSTRUIR EXPROFESO fuente soda, situación inmejorable. Datos: Teléfono 82450.

10.—ARMAS CAZA Y PESCA.

ESCOPETA FLAMANTE, 2 CAÑONES, vendo. Gorbea 2860. 25 Mayo

11.—ARTICULOS DE ESCRITORIO, LIBRERIAS e IMPRENTAS

IMPRENTA ELECTRICA, ENTREGA hoy mismo. Rosas 1028, llegar Puente. 29 Mayo

12.—ABARROTES Y COMESTIBLES.

PAPAYA "BROCKWAY", SIEMPRE la mejor: comerciantes, repartidores, buenos descuentos. Teléfono 61833. 3 Junio

PIMENTON ESPAÑOL PICANTE Y dulce. Mercería Matas. Delicias 2780, Portal Edwards. 28 Mayo

CASTAÑAS GRANDES, PARA confitar, vende por mayor y menor, Manuel Cortés, Vega Central, Puesto N.o 13, Sección Conejos. 26 M.

Convénzase de los buenos resultados que obtiene avisando en la SECCION CLASIFICADOS DE "LA NACION".

Su aviso, al salir sorteado, es transmitido por "RADIO DEL PACIFICO", sin recargo alguno para usted, con lo que consigue una doble y económica propaganda.

HOY SERAN TRANSMITIDOS, DE 12.15 A 12.30 HORAS, LOS SIGUIENTES AVISOS:

PARA COMPRAR BUENOS SOMMIERES, PRECIOS SIN competencia: Delicias 1789.

ONDULACION MARCEL, $ 3.00; AL AGUA, 4.00; CORTE melena, 1.60; niños, 1.50; manicure, 2.40; masaje limpieza cutis, 4.00; aplicación ultravioleta, 2.50; arreglo cejas, 1.60. Estado 239, altos Teatro Imperio, 2.o piso, oficina 2.

350,000 PESOS, CISTERNA, VEINTITRES HECTAREAS regadas, silo, establo 60 vacas, frutales. Gazmuri, Bandera N.o 154.

SASTRERIA ARAUCO, SAN DIEGO 971. TERNOS Y abrigos para niños, desde 65 pesos.

CASA COMPRAVENTA MINAS, MINERALES Y METALES. Ingeniero Mario Fernández Zegers, casilla 1689, oficina calle Nueva York 17, tercer piso, departamento 4, teléfono 67794. Azufre, carbonato de calcio, talco, asbestos, manganeso, minerales de cobre, oro y plata; hierro 67 por ciento, cobalto, cuarzo, feldespato, sulfato alumina, alunita, kaolin, cachibarita (sulfato de bario), dolomita, magnesia, sulfuro sodio concentrado, fundido; sulfato magnesia, kieselguhr, grafito, arcilla, etc. Toda clase de minas, minerales y metales.

MUEBLES PARA COCINA. CASA MAGLIO, CARMEN N.o 467.

VENDO PAPAS DE PRIMERA POR PEQUEÑAS Y GRANDES partidas. Tomás Cea, Borja 167, Teléfono 64033.

SEÑORES AUTOMOVILISTAS: manden hacer sus trabajos de tapicería; economicen dinero, y seguridad. Brasil N.o 769.

SOMMIERES, DELICIAS 2462, FABRICA, OBTENDRA LO mejor y barato. Composturas.

YERBERIA ROSAS. SIEMPRE YERBAS FRESCAS. ROSAS 2818.

GRANDES FACILIDADES, ULTIMAS NOVEDADES ENCONTRARÁ Mueblería Modelo, San Diego 428.

OFREZCO BOCINAS PARA CARRETELAS Y CARRETONES. Libertad 25.

RESORTES PARA MUEBLES VENDE LA FABRICA: CHILOÉ 1148.

CABALLEROS: OCHO PESOS LES COSTARA ARREGLO de su sombrero viejo, lavado, con cinta y tafilete nuevos. Clínica Doctor Chávez, Av. Matta 1172.

LOZA, ENLOZADOS, CRISTALERIA, OBJETOS PARA regalos. Aquí más barato. Casa Bauzá, San Diego 1233.

MUEBLES SALON CONFORTABLES, CHESTERFIELD, dormitorios, comedores modernos encontrarán: San Diego 1283.

¡ALERTA! EN SAN DIEGO 2035 REGALAN MUEBLES nuevos y de ocasión.

S. SACK
FIERRO REDONDO, CUADRADO Y PLANO SECCION ESPECIAL
"LAMIFUN"
San PABLO 1179-MORANDE 817

13.—AVES, ANIMALES Y TALAJES.

ALIMENTOS PARA AVES OFRECE Bodega Corona, Providencia 1849, Teléfono 40522, Casilla 252. Depósito Central Semillería, Bandera 546. Establecimiento más antiguo del ramo, mayor experiencia práctica. Componentes del Mashfood, Granos mejor calidad, conchuela, paja, papas, leñas; carbones. Una colisa paja grátis por compras desde 80 pesos. 31 Mayo

CERDOS GORDOS, VENDENSE. Centenario 1010.

ALIMENTOS PARA AVES, OVUN Mashfood, para ponedoras. Delicias 3484. Teléfono 88611. 19 Jun.

PATOS KAKI CAMPBELL, CANARIOS, conejos, realizo. León Prado 160. Paradero 13. 25 Myo

2 YEGUAS PERCHERONAS DE tiro, nuevas, sanas, vendo. Delicias 3898. 26 Mayo

SEDAS
LAS MEJORES
SE VENDEN EN
MAC IVER 447
ANTIGUA CLARAS

14.—BELLEZA Y PELUQUERIA.

ONDULACION PERMANENTE desde $ 40. Exigir diploma de competencia. Peluquería Demetrio Díez. Merced 838. Teléfono N.o 84453. 5 Junio

ONDULACION MARCEL $ 3.— al agua 4; Corte melena 1.60; niños 1.50 Manicure 2.40; Masaje limpieza cutis, 4; Aplicación ultravioleta 2.50; arreglo cejas 1.60. Estado 239, altos Teatro Imperio 2.o piso, oficina 2.

15.—COMPRA - VENTA VARIAS.

COMERCIANTES: VENDO 1.000 sacos carboneros. Borja 91.

BOMBAS, VALVULAS VAPOR, VARIAS medidas; ejes, estanques 7,000 litros, cañerías, tuercas; pernos y planchas, vende barato "Bodega Fierros", Delicias 3418. "Desvío Gandarillas". 7 Jun.

FIERRO FUNDIDO, VIEJO, COBRE macizo y bronce colorado compra pagando mejor precio en plaza. Fundición Grajales, calle Grajales 2548.

ELABORACION DE MADERAS, con toda maquinaria, véndese. Tratar: San Francisco 1151.

ASPIRADOR ASERRIN DE CALZADO, vendo. Gorbea 2860. 25 Mayo

COMPRO, TRASPASO DE TELEFONO. Casilla 3003.

ESTUFA A LEÑA
LA MEJOR Y MAS ECONÓMICA. Pídala a Bittig y Schrag. Delicias 2664.

16.—SASTRERIAS E INDUMENTARIAS

SASTRERIA "EL CREDITO NUEVO", entrega ternos y abrigos sobre medida con facilidades pago. San Pablo 2675. 8 Junio

SASTRERIA SANTIAGUINA, VIRADURAS, hechuras finas. San Diego 201. 6 Junio.

SASTRERIA "LA MENDOCINA". concede créditos. San Diego 255. Teléfono 66665. 6 Junio

"SASTRERIA MANRIQUEZ", ELEGANCIA, San Pablo 1497. 29 M

¡¡¡SASTRERIA ARAUCO!¡! SAN Diego 971. Ternos y abrigos para niños, desde $ 65. 30 M.

MAMELUCOS PARA HOMBRES desde $ 28. Fábrica, Morandé 720.

CABALLEROS: OCHO PESOS LES costará arreglo do su sombrero viejo, lavado, con cinta y tafilete nuevos. Clínica Doctor Chávez. Av. Matta 1172 2 Junio

SASTRERIA OSORIO, MATUCANA 823, teléfono 80379 Hechuras desde $ 120; virado fino desde $ 50. 27 Mayo

SASTRERIA "LOS ANDES". — Ternos y abrigos, corte argentino, con facilidades de pago. San Diego 1234. 12 Junio

ZURCIDOS INVISIBLES, CASA responsable, trajes, lavados químicamente, al vapor. Viraduras. Reciben hechuras. Casa Duval. San Diego 51. 28 Mayo

SASTRERIA "LA ELEGANCIA" ofrece ternos y abrigos, sobre medida a 6 meses plazo. San Pablo 2585. 2 Jun.

EUCLIDES ROBALDO, CORTADOR sastre, diplomado en Buenos Aires, San Pablo 2980. 26 My.

REINALDO ROJAS B., SASTRE, cortador primer orden, diplomado en Buenos Aires. Hechuras, 120, viraduras, selecto surtido en casimires. Corte y confección garantidos. Santo Domingo 1124, casi esquina Bandera. 26 Mayo

17.—DIVERSOS

"TORNERIA ARGENTINA", ESPECIALISTAS en trabajos para fábricas de tejidos y bolas de billar, Libertad 29.

CONSULTE SU PORVENIR A SEÑORA Rosina. Molina 64. 30 Mayo.

CORREDOR DE COMERCIO QUE le atiende a diversas oficinas de propiedades de provincias sus negocios en Santiago, y que se tramiten especialmente por intermedio de las distintas Cajas, vende en cinco mil pesos y por escritura pública, sus representaciones por cambio completo de sus actividades. Tiene en cartera actualmente una cantidad de operaciones. Se trata de un negocio fácil de atender y que produce una entrada mensual entre mil a dos mil pesos, con expectativas de gran aumento según se explicará. Actividad para una persona que tenga jubilación y que con poco trabajo pueda aumentar sus entradas. Dirigirse por carta a casilla 81-D.—Corredor.

OPTICA, SAN DIEGO 571, ANTEOJOS, repuestos, exacto. Despacho recetas. Precios razonables. 25 Mayo

18.—EDUCACION E INSTRUCCION.

INSTITUTO TAQUIGRAFIA COMERCIO, San Antonio 79, contabilidad, taquigrafía, dactilografía, ¡¡en 15 días!! 10 Junio

¡¡OJO!! ESCUELAS POLITECNICAS Profesionales (Femeninas). Díaz Gascogne. ¡triunfe Ud! Pida prospectos. Santo Domingo 680 y Arturo Prat 1457. 3 Junio

ONDULACION SIMILARES Aprenderá rápido, Sociedad Peluqueros. Herramientas. Facilidades. Santa Rosa 555.

INSTITUTO AMERICANO ¡¡¡CURSOS completos Comercio!!! ¡rrevisiones diversas Bandera 542. 14 Junio

50 CURSOS DIFERENTES DE ENSEÑANZA por correspondencia. Instituto Pinochet Le-Brun. Club Hípico 1410. Casilla 424, Santiago. 31 Mayo

GRAN ACADEMIA ARGENTINA de corte y confección Masculina. Aprenda profesión lucrativa. Hágase cortador sastre Profesor egresado de la mejor Academia de Buenos Aires. Informes: Santo Domingo 1124.

INICIANSE NUEVOS CURSOS: Telegrafía, Comercio, Peluquería, Manicure, Pedicuría, Masaje, Corte, Confección, Sastrería, Sombreros. Enseñanza garantida. Instituto Técnico, Rosas 949. 4 Jun.

¡¡¡ ESCUELAS POLITECNICAS Profesionales "Díaz-Gascogne"!!! —Altamente prestigiadas, reconocidas Supremo Gobierno. Desde 10 mensuales. Modas: Corte moderno. Sombreros lujo. Peinados artísticos, 25. Belleza Femenina. Flores Artificiales. Manicure, Mecánica dental. Cortador-sastre. Garantidos. Sistema único, notable, rápido, individual, práctico, europeo. Diplomas válidos. "Veinte y tantos años aprovechada experiencia"; cientos profesionales acreditan trabajando triunfante todo Chile. Espléndido Pensionado femenino. Sucursales: Valparaíso, Concepción; demás principales ciudades. ¡Apresúrense! Pidan prospectos, infórmese a la "Escuela Directiva", Santo Domingo 680, o Arturo Prat 1457, Independencia 1066, San Pablo 3291, Alameda 3213. ¡¡Cuidado!! "Antes matricularse cualquier establecimiento, infórmese primeramente. ¡¡¡Gratis!¡! Ondulación Marcel, 5-8, diariamente.

¡¡¡SEÑORITAS EMPLEADAS!!! Cursos nocturnos 7 1|4 - 9. Facilidades. ¡¡Independícense!! Escuelas Politécnicas "Díaz-Gascogne". Santo Domingo 680, ¡Apresúrense! 4 Junio

GRAN ACADEMIA ARGENTINA de corte y confección masculina. Aprenda profesión lucrativa. Hágase cortador sastre. Profesor egresado de la mejor Academia de Buenos Aires. Informes: Santo Domingo 1124. 26 Mayo

$ 100 ENSEÑANZA ONDULACION agua. Prat 406. 26 Mayo

SEÑORITA NORMALISTA, SIN ocupación, necesito. Barroso 1046. 25 Mayo

APRENDA DIBUJO TECNICO. Bascuñán 78. Miércoles y viernes 6 a 8.

19.—PROFESIONALES VARIOS.

PARA CONTABILIDADES, ORGANIZACIONES, balances, liquidaciones, revisiones, peritajes. Unicamente "Rosenblüt", Huérfanos 1059, oficina 56. Teléfono 63964. 4 Junio

20.—EMPLEADOS OFRECIDOS.

Profs. y Part.

JOVEN CON CONOCIMIENTO DE electricidad y matemáticas, para desempeñar puesto en taller de reparaciones de receptores de radio necesito. Inútil presentarse sin recomendaciones, Huérfanos 1063, de 10 a 11.

OFRECESE JOVEN COMO LAVADOR, mozo o chofer. Con documentos. Eyzaguirre 945. 28 Myo.

21.—EMPLEADOS BUSCADOS.

NECESITO PIANISTA Y BATERIA o guitarrista. Coquimbo 1153. 25 Mayo

NECESITO JOVEN, PREFIERO con bicicleta, pago bien. Almagro 239, Bellavista.

ZURCIDOS TODA CLASE GENEROS, trabajo permanente, buen sueldo, San Diego 230. 25 Mayo

Domésticos

NECESITAMOS COCINERAS, EMPLEADAS, con buenos sueldos. La mejor agencia: Londres 15. May. 29.

NECESITO EMPLEADA RECOMENDADA. Buenos Aires 536. 25 Mayo.

NECESITO DOS NIÑAS PARA LA mano y una para cuidar un niñito. Independencia 2031. Carro 36. 25 Mayo

COCINERA NECESITO. CATEDRAL 3014. M. 25

NECESITASE COCINERA. — Tratar con Medina. Moneda 1342

MATRIMONIO NECESITA NIÑA todo servicio. Sto. Domingo 1236, de 2 a 6. M. 26

EMPLEADA TODO SERVICIO Y lavar ropa niños necesito. Sueldo $ 70; recomendaciones. Lastarria 47.

IMPERMEABLES
de cuero legítimo a $ 254.00. Impermeables y capas para caballeros, señoras y niños, gran fantasía, precios rebajados.
Fábrica "Modelo Europeo"
BENAVENTE 308

31 Mayo

23.—FRUTOS DEL PAIS.

VENDO PAPAS DE PRIMERA POR pequeñas y grandes partidas. Tomás Cea. Borja 167. Teléfono 64033. 29 Mayo

24.—HOTELES Y RESTAURANTS.

Pensiones y Residencias

"HOTEL AITOR", ESTADO 45. Económico más central. Piezas desde 6, cubierto, 4. 30 M.

¿QUIERE GOZAR DE PERFECTA salud? tome pensión en el pensionado Naturista. García Reyes 730. 3 Junio

PENSION MATRIMONIO FAMILIAS honorables. Ejército 454. 28 Mayo

ACERO
OCHAVADO, CUADRADO Y REDONDO PARA MINAS
PRECIOS BAJOS
S. SACK
San PABLO 1179
MORANDE 817

EN SAN JOSE DE MAIPO RECIBENSE pensionistas. Tratar: Catedral 2532.

PIEZA CALLE CON O SIN PENSIÓN. Victorino Lastarria 293-C.

VISITE EL ESPLENDIDO HOTEL Nacional, Arturo Prat 1928, teléfono 65685. Comida sana y abundante. Cubierto: $ 3.50. 23 Junio

ESPLENDIDO DEPARTAMENTO o piezas calle, pensión. Teléfono 66687. Catedral 2289. 25 Mayo

25.—MODAS, INTERES PARA EL HOGAR

MANIQUIES ORTEGA, SEÑORAS: vistan a la moda confeccionando sus trajes en los maniquíes modernos. Provincias: se remite contra reembolso. Fábrica: Rosas 1869. 21 Junio.

DESCUENTO 10 o|o AL QUE PRESENTE este aviso. Peletería San Ignacio 11, ofrece a su distinguida clientela, pieles importadas de primera clase, cuellos desde $ 35, especialidad en curtidos y teñidos, precios rebajados. Tel. 86004 9 Junio

¡¡URRUTIA!! ENCERADOR COMPETENTE. Teléfono 85316.

ZAPATILLAS Y BOLSAS DE GOMA las deja nuevas "El Rápido". General Mackenna 1076. 26 Mayo

ALAMBRE
CAÑERIA
METAL DESPLEGADO
S. SACK
San PABLO 1179
MORANDE 817

25.—MODAS, INTERES PARA EL HOGAR.

PIELES, CONFECCIONES, REPARACIONES, teñidos, curtidos, arreglos sobrecama, Vicuña; sistema único, perfección y rapidez, garantiza "La Chinchilla Real", casa boliviana. Delicias 3462, pasado Estación Central. 27 Mayo

CASA CRISTI / CALZADO FINO, especialidad medidas, hechuras en raso. Delicias 2180. Portal Granello. 30 Mayo

¡¡¡ALERTA!!! EN SAN DIEGO 2035, regalan muebles nuevos y de ocasión. 27 Myo.

FABRICAMOS PANTALLAS DE carey, desde diez pesos, Alameda 2545. 6 Jun.

"LA REALTO", DELICIAS 2370. Sombreros elegantes. Los últimos modelos, fieltros, néofieltros, terciopelos. Hechuras y transformaciones perfectas. 6 Jun.

"MAISON VIRGINIA" SOMBREROS, elegantes modelos, desde $ 25. Modelos Terciopelo, Fieltros, elegancia, distinción. Hechuras, transformaciones esmeradas, desde $ 8. Teatinos 394. Mayo 28

ZORROS PLATEADOS, PAREJAS abrigos patas Astrakán traídos París. Sobrecamas Vicuñas. Gran surtido importación Bolivia, cueros, adornos, cuellos hechos. Visítenos antes comprar, Ejército 644, teléfono 65321. 30 M.

PIELES SEÑORA, ENVIENOS, abrigos, zorros cuellos, confeccionamos, reparamos, teñimos. Rapidez, seriedad, Ejército 644. teléfono 65321. 30 M.

PIELES FACILIDADES DE PAGO, se venden; arreglan, tiñen abrigos de pieles, felpa, paño, de medida. Coquimbo 615. 31 Mayo

SEÑORA DUEÑA DE CASA: Mantequilla de primera calidad $ 15 kilo; queso mantecoso superior, $ 12; manzanas de exportación, $ 20 cajón; pasas de Corinto, $ 5 kilo; trigo, maíz, carbón y leña, a precios irrisorios encontrará en calle Mujica 70. 30 Mayo

COMPOSTURAS DE MUÑECAS, paraguas, victrolas. San Pablo 1346. 4 Jun.

¡SEÑORA! ECONÓMICE DINERO, compre sus sedas de 150 centímetros donde Viguera y Cía., Delicias 2775. 19 Jun.

¡¡ATENCION!! SEÑORAS: COMPREN abrigos en "Palacio de la Moda", Madame Estieri, San Diego 288. Abrigos buenos paños 120, 140, 160. Muflon 160, 180. Trajes sastre 140, 160. Surtido sombreros desde 18. Se reciben hechuras finas. 31 Mayo

TEJIDOS, VESTIDOS, FILPES, chombas, baratos encontrara en San Martín 498. 27 M.

¡¡GRAN OCASION!! ZAPATILLAS goma, importadas para lluvia. Para caballeros $ 30, para señora marca "Candice" $ 32, y niños. No confundir "La California". Delicias 2659. 6 Junio

"LA CENTRAL" DE ELIAS SABA. Gran Fábrica Tejidos, hechos y medidas. Se entregan trabajos en 8 horas. Depósito lana, precio fábrica, toda clase, paquetería completa. Delicias 3247. 6 Junio

¡PIELES! T. MORAN, SE TRASLADÓ a Carmen 686, Curtidos, teñidos, confecciones cueros. Para adornos, cuellos. Carmen 686. 25 Mayo

TRAJES SEÑORITAS, NIÑOS, niñitas, abrigo vendo. Manuel Rodríguez 757. 6 Junio

¡¡URRUTIA!! ENCERADOR CONVENIENTE. Teléfonos 85316 - 60838. 29 M.

MODAS, ESPECIALIDAD TRANSFORMACIONES, Santo Domingo 4040. 25 Myo.

HABIENDOSE EXTRAVIADO LIBRETA Caja Ahorros 38300, queda nula haberse avisado. 26 Mayo

26.—METALES Y MINERALES.

DINAMITA IMPORTADA, FULMINANTES, pólvora, guía, minas, existencia permanente, despachamos provincias. "Mercería Libertad", La Cooperadora del Minero, Delicias 3023. 30 M.

CASA COMPRA-VENTA MINAS, minerales y metales. Ingeniero Mario Fernández Zegers, Casilla 1689, oficina calle Nueva York 17, tercer piso, departamento 4, cables y telegramas: "Lambda", teléfono 67794. Santiago de Chile, Azufre, carbonato de calcio, talco, asbestos, manganeso, minerales de cobre, oro y plata, hierro 67 por ciento, cobalto, cuarzo, feldespato, sulfato alumina, alunita kaolín, cachibarita (sulfato de bario), dolomita, magnesita, sulfuro sodio concentrado fundido, sulfato magnesia, kieselguhr, grafito, arcilla, etc. Toda clase de minas, minerales y metales tiene el Ingeniero Mario Fernández Zegers. Casa especialista compraventa minas minerales y metales, establecido desde 1920 en Santiago de Chile, oficinas en la calle Nueva York 17, tercer piso, departamento 4. Casilla 1989, teléfono 67794. 25 Mayo

27.—MUDANZAS Y TRANSPORTES.

NECESITAMOS CAMIONES SACAR escombros, ayudamos a cargar. Lunes temprano. Villavicencio 346

28.—MUEBLES Y MENAJES EN GENERAL

SOBRECAMAS, SOMMIERES, marquezas, colchones baratos Fábrica: San Diego 1852. Teléfono 60465. 8 Junio

¡¡¡NOVIOS!!! MUEBLES FINOS, modernos, coloniales, facilidades. Arturo Prat 248. 30 M.

¡¡¡CASA FAURE!!! ARTEFACTOS y muebles para cocina. Teléfono 86879. 315 Carmen. 5 Junio

¡¡COCINAS ECONOMICAS!!, LAS mejores y más baratas encontrará en la Casa Maglio. Carmen 467. 5 Junio

S. SACK
FIERRO
SAN PABLO 1179
MORANDE 817

28.—MUEBLES Y MENAJES EN GENERAL

MUEBLES SALONES CONFORTABLES, chesterfields, dormitorios, comedores modernos encontrarán: San Diego 1283. 31 Mayo

MUEBLES SUELTOS, CATRES colchones, sommieres, "Feria de Muebles": San Diego 83 31 Mayo

MUEBLES PARA COCINA, CASA Maglio, Carmen 467. 5 Jun.

¡¡¡ALERTA!!! EN SAN DIEGO 2035 regalan muebles nuevos y de ocasión. 28 Mayo

"LA GRAN FERIA DE MUEBLES" Delicias 3035, es la única en Chile; no tiene sucursal. No tenga fundirla con cachureos que llevan nuestro nombre. Señal letrero luminoso. 2 Jun.

¡¡NOVIOS!! TENEMOS EL MEJOR surtido muebles modernos, verdadera ocasión. Gran Feria de Muebles. Delicias 3035. 2 Jun.

HAGO, TRANSFORMO MUEBLES usados, tapicería en general, colchones, sobrecamas, sommiers, hecho a mano. Visítenos. Avenida Matta 380.

LOZA, ENLOZADOS, CRISTALERÍA, objetos para regalos. ¡¡¡Aquí más barato!!! Casa Bauzá, San Diego 1233. 31 Mayo

¡FABRICA DE MUEBLES! MUEBLES de excelente calidad, directos de la Fábrica. Ventas por mayor y menor. Facilidades de pago. Consulte precios ¡No olvide la casa que vende más barato! Atendida por su propio dueño. Teléfono 83462, Santiago 1240, San Diego 1485. 2 Jun.

GRANDES FACILIDADES últimas novedades encontrará Mueblería Modelo, San Diego 428. 2 Jun.

RESORTES PARA MUEBLES VENDE de la Fábrica: Chiloé 1148 6 Junio

Firestone
CONSULTE PRECIOS A
Pedro Medina
DISTRIBUIDOR, DELICIAS 2676

25 mayo

¡¡OCASION!! AMOBLADOS COMEDOR, dormitorio, hall y muebles sueltos. Grandes facilidades. Delicias 2456. Teléfono 89969. 18 Junio

EN SAN DIEGO 2035, AMOBLARÁ su casa con poco dinero. 27 My.

¡OPORTUNIDAD UNICA! REALIZAMOS a precios únicos, amoblado comedor, dormitorio, confortables. Facilidades (sin recargo), entrega inmediata. Delicias 2985. 14 Junio

PARA COMPRAR BUENOS SOMMIERES, precios sin competencia Delicias 1789. 2 Jun.

VENDO, OCASION, MUEBLES dormitorio, catres bronce, colchón, estante libros y sillas, Eleuterio Ramírez 1365.

SE HACEN LLAVES PARA TODA clase de chapas, candados, Bandera 820. 27 M.

AMOBLADOS DORMITORIOS, COMEDOR, confortables muebles sueltos, vendo ocasión, Molina 117. 4 Jun.

SOMMIERES, DELICIAS 2462. FÁBRICA, obtendrá lo mejor y barato, composturas. 7 Junio

FABRICA LAS BALEARES, SOMMIERS coloniales con patas. Holanda: San Pablo 3120. Teléfono 61... 6 Junio

¡¡¡ BAÑOS, CALENTADORES, lavatorios, lavaplatos, cocinas, — Gran liquidación. Fábrica "Mosela". Chacabuco 5. 21 Junio

MUEBLES, ESPECIAL LAVANDERÍA, tintorería, modas, vendo Tocornal 519. 25 Mayo

CATRES BRONCE, DORMITORIOS, comedores confortables, precios bajos. Facilidades pago. San Diego 1877. 7 Junio

ESTUFA ELECTRICA COMPRO Colón 2349. 25 Mayo

29.—MATERIALES DE CONSTRUCCION.

FIERRO GALVANIZADO, LISO, San Pablo 1179. 1.o Junio

CEMENTO MELON SACK. 1.o Junio

FIERRO REDONDO PARA CONSTRUCCIONES. Sack. 1.o Junio

FIERRO ACANALADO GALVANIZADO, Morandé 817. 1.o Junio

ZUNCHOS LISOS Y AMPOLLADOS, donde Sack. 1.o Junio

PINTURAS EN PASTA. SACK.

PARA FIERRO SACK 1.o Junio

S. SACK, BARRACA DE fierro. San Pablo 1179. Morandé 817. Precios bajos. 1.o Junio

ECOS DEL BAILE DE ANTENOCHE

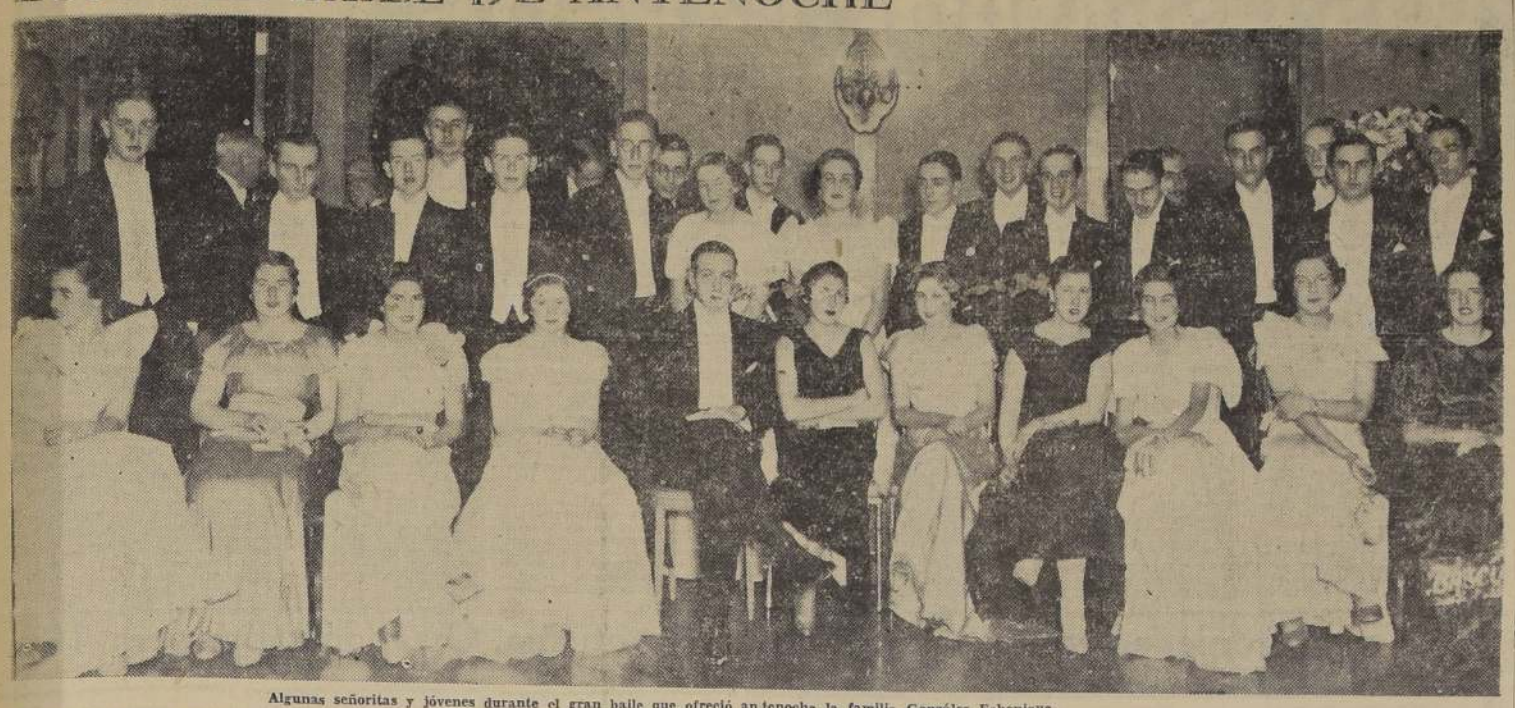

Algunas señoritas y jóvenes durante el gran baile que ofreció anteanoche la familia González Echenique.

En el baile ofrecido anteanoche, en la residencia de la familia González Echenique, anotamos entre otras las siguientes señoritas, que se destacaban por su elegancia y distinción, y que se presentaban por primera vez en sociedad:

Della Reyes Izquierdo, llevaba un lindo traje de falla blanco, con adornos plateados; Gaby Izquierdo Huneeus vestía de gros blanco de estilo; María Subercaseaux Vial, se veía encantadora en su traje de raso blanco gaufré; Marta Echaurren Larraín, monisima de raso blanco; Elisa Ripamonti, encantadora con un lindísimo traje de moaré rosado; Irene Echazarreta Lecaros, de rosado; Teresa Sánchez Matte, de gros rosado; Luz Barros Vial, de celeste; Teresa Larraín Valdivieso, de blanco; Gloria Plummer, de terciopelo rojo; Chita Guzmán Serrano, de gros rojo; Ana María Edwards Sanfuentes, de raso blanco; Isabel Scott, de verde claro, y muchas otras que se nos escapan.

BAILE.—
Circula la siguiente invitación:

"Gloria Plummer Ross invita a usted a un baile en los salones del Club Hípico, el sábado 6 de junio, a las 10 P. M.—R. S. V. P."

DIPLOMATICAS.—
Ayer se efectuó en La Haya, Holanda, el matrimonio de la señorita Adela Wiechmann Yáñez, hija de nuestro Encargo de Negocios, con el señor Humphrey Willis, jr.

Fueron testigos en el matrimonio civil, por parte de la novia, el profesor Kraus y el Cónsul de Chile en Rotterdam, don Juan Vega, y por parte del novio, el doctor Jorge Hylkema y el señor J. H. Willis. K-C.

En el matrimonio religioso, por parte de la novia, el Ministro de Chile en Bélgica, señor Jorge Valdés Mendeville y el Ministro de España en La Haya; y por parte del novio, don Fritz Wiechmann y el Barón Franz van Reigersberg Verluys.

MATRIMONIO NILSON-VIAL GONZALEZ.—
El sábado fué bendecido, en casa de la novia por Monseñor Luis Baeza, el matrimonio de la señorita Estela Vial González con el señor Charles Nilson V.

Padrinos de la novia fueron don Daniel Vial G. y señora María González de Vial, y por el novio, el doctor Espildora Luque y la señora Delfina V. de Nilson.

Testigos del religioso, por la novia, los señores Enrique Vial González y doctor Daniel Vial G., y por el novio, los señores Jorge Guzmán Araya y Charles Nilson W.

Testigos del civil, por la novia, los señores Pedro Larraín T. y Pedro Vial González, y del novio, los señores Fernando de la Cerda Zegers y Alejandro Jiménez M.

RESIDENCIAS.—
El señor Gerardo Schlotfeldt y señora Marta Hederra de Schlotfeldt han fijado su residencia en calle Fernández Concha 95 (Ñuñoa), teléfono 74421.

EL DIA DE ARGENTINA

Hoy, 25 de mayo, Argentina celebra el aniversario de su independencia, día de júbilo para todos sus ciudadanos. Entre nosotros, dada la estrecha relación que nos une a la República vecina, este júbilo encuentra el más claro de los ecos.

EN LA EMBAJADA ARGENTINA
Con motivo del aniversario patrio de la República Argentina, el Excmo. Embajador de este país y la Sra. de Quintana ofrecerán hoy una recepción a las autoridades y al H. Cuerpo Diplomático, de 12 a 13 horas. A continuación se servirá un banquete oficial.

Excmo. señor Federico Quintana, Embajador en nuestro país — General Justo, Presidente de la República — Señora Clementina Achaval de Quintana

SALUDO DEL CIRCULO PATRIOTICO
El Círculo Patriótico de Santiago hará entrega en el día de hoy al Embajador señor Quintana de una nota de saludo de la institución, con motivo del aniversario de la independencia del país hermano.

HOMENAJE A SAN MARTIN
Como en años anteriores, el Círculo Patriótico colocará en la mañana de hoy un ramo de flores con los emblemas patrios de Argentina y Chile en el monumento al General San Martín.

EN EL TEA-ROOM DE GATH Y CHAVES
La dirección del Tea-Room de Gath y Chaves ha dedicado la reunión de esta tarde a la colonia de este país amigo. La Orquesta Zelesnack ha preparado un programa exclusivo de música argentina.

VIAJEROS.—
Pasajeros a la Argentina por la última combinación, por la Cía. Transportes Unidos:

Alberto Browne Vicuña, José Torresillas, Domingo Corral, Jorge Gómez, Antonio Sein, Gerardo Moreyra, Pedro Suárez, Nicanor Baltinelli, Mariano Roldán, Santiago Martín, Arturo Vergara, Gustavo Dahlberg M., Francisco Celis, Julio Dávila, Luis Alberto Espinoza, Bruno Schwarst, Arthur Lynns, María Larraín Bunster, Arturo Vergara, Carlos Servor, Alfredo Morris, Tomás Distefano, Carlos Vicheras, Enrique Paglioro, Antonio Muñoz, José Quinteros, Aldo Eusell, Félix Cerro, Enrique Brown, Francisco Chamorro, Luis Torres V., Amador Cordero, John A. Martin y Harry Ellison.

ENFERMOS.—
Ha sido operada, en la clínica del doctor Covarrubias, la señora Isabel Russell de Diener.

CLUB DE SEPTIEMBRE.—
Han ingresado como socios de esta institución los siguientes señores:

Juan Enrique Tocornal, Federico Assler Smits, Julio Lobos Olivares, Alejandro Duncan, Alejandro Creek Cross, Anselmo Palma Santa María, Hernán Ríos Jaramillo, Osvaldo Covarrubias Benítez, Armando González Vicuña, Luis Lorca López, Julio Benavides Márquez, Carlos Rossler Urzúa, Angel Alberto Cariola, Eugenio Guzmán Pomar, Marcos A. Huerta Rodríguez, Marcial Martínez Prieto, Juan de D. Donoso Bascuñán, Antonio Martínez Villagrán, Mateo Bravo Concha, Jorge Santelices Subercaseaux, Roberto Salas Rodríguez, Luis Contreras Sotomayor, Luis Carranza Gómez, Luis Ríos Valdivia, Eulogio Allendes Gana, Julio Merino Bielich, Horacio Henríquez Azócar, José Valenzuela Casamberta, Fernando Barriga Araya, Isaac Prieto Adler y Ramón Gantes Arestizábal.

Asimismo, en la categoría de miembros jóvenes con cuota de 10 pesos mensuales, los siguientes:

Jorge Errázuriz Echenique, Gonzalo Errázuriz Pereira, Jorge Palma Vicuña, Juan G. Moreno Catalán, Miguel Tirapegui A., Raúl Bravo Zuasnábar, Guillermo Celis Venegas, Pedro Bannen Maturana, Jorge Santa María Ovalle, Ramón Ortúzar Escobar, Enrique Ortúzar Escobar, Alberto Carvallo Toro, Renato Gazmuri Gómez, Mariano Elgueta Elgueta, Eduardo Escudero Heiremans, José Isla Hevia, Carlos Madarisga Vera, Alvaro Valdés Tagle, Celso Acuña Carrasco, Enrique Serrano de Viale Rigo, Alfonso García Huidobro Steel y Miguel Huerta Muñoz.

SOCIEDAD BACH.—
Se avisa al conjunto coral de la Sociedad Bach que mañana martes, a las 19 horas, se llevará a cabo el ensayo de coro, en Huérfanos 1373.

OPERACION.—
Ha sido operado de apendicitis, en el Hospital San Borja, el señor Oscar León de la Fuente. Su estado es satisfactorio.

NOVIOS!
ARGOLLAS de oro, garantidas macizas, selladas y grabadas, desde 98 pesos el par.
CASA SOSTIN
"FABRICA DE ARGOLLAS"
Nueva York 66, casi esq. Ahumada

MUSICA

LOS NIÑOS DE VIENA SE DESPIDEN ESTA TARDE DEFINITIVAMENTE EN EL MUNICIPAL

DARAN UNA AUDICION A LAS 5.30 EN PUNTO, PUES PARTEN ESTA NOCHE AL SUR

La empresa del Teatro Municipal resolvió anoche, a última hora, ofrecer hoy la última audición de los niños del Coro Infantil de Viena, atendiendo a una petición expresa de las más destacadas autoridades de nuestro mundo educacional, y dedicada a los escolares de Santiago. Como los niños cantores de Viena, deben partir en el nocturno que sale de Alameda a las 8.40, pues debutarán mañana en Concepción, la audición en referencia tendrá lugar esta tarde a las 5.30 en punto, en el Municipal, a fin de que los simpáticos artistas tengan tiempo de prepararse para su viaje.

El programa es interesantísimo y consulta la hermosa ópera en un acto "Su alteza lo desea", original de Konradin Kreutzer, con letra de Rossmayer, que los niños cantores vieneses interpretan maravillosamente. El programa se completará con los siguientes números de música sacra y folklórica: "La flauta mágica", "Danzas alemanas", "De mis montañas", "Un cazador fué a cazar", "Vals suite N.o 1".

La audición de esta tarde, por estar dedicada a los escolares de Santiago, se hará a precios rebajados, y tendrá el mérito que servirá para presentar al famoso maestro Leopoldo Weninger, que no ha actuado en Santiago, quien reemplazará al doctor George Cruber, que ha tenido la responsabilidad de toda la brillante temporada realizada en el Municipal. El Coro Infantil de Viena debutará mañana en Concepción, en seguida actuará en Temuco, Valdivia y Osorno, para regresar directamente a Santiago, desde donde seguirá, el mismo día, a la Argentina, para debutar el 6 de junio, en el Teatro Solís, de Montevideo.

A POCOS DIAS DEL DEBUT DEL BALLET RUSO DE DAVIDOFF

Hay interés en todos los sectores de la opinión metropolitana por el debut de la gran compañía de bailes rusos y modernos, que dirige Dimitri Davidoff, y que se anuncia para la tarde del jueves próximo en el Teatro Municipal. Se trata de un conjunto de primer orden, tanto por su número como por la calidad de sus componentes, y el más grande que ha actuado en Chile desde los tiempos de la ópera rusa. Dimitri Davidoff es un bailarín prestigiado en los principales escenarios europeos y norteamericanos, y que tiene excepcionales condiciones como director de conjuntos de ballets. El es la primera figura masculina de la compañía que debuta el jueves, y es, también, autor de muchos de los ballets que se estrenarán en el Municipal. A su lado están, como primeras figuras, Myriam Dextor, Elene Hunter, Marthe Larronds, Mireya Navarro, Chela Charmé, Fedor Tchunakow, Franco Orosco, etc. La compañía está formada por 24 primeras bailarinas y 20 segundas. La presentación escénica llamará la atención por su fastuosidad, tanto en trajes como en decorados. El debut se hará el jueves en el Municipal, con un programa estupendo, en el que se destaca el drama-ballet "Cleopatra", en el que aparecen más de cien personas en escena.

Otros números interesantes son "El spectre de la rose", "Silphides", "Malagueña", de Lecuona, "Bolero", de Ravel; "Preludio", de Rachmaninoff; "Danza del fuego", de Falla; "Schonrosmarin", de Kreisler; "Sonate", de Beethoven; "En sourdine", de Tellan; "Wienerblut", de Straus, etc.

Las localidades para el debut de la gran compañía están en venta en la boletería del Municipal, desde las 10 de la mañana de hoy.

EN CELEBRACION DEL ANIVERSARIO ARGENTINO

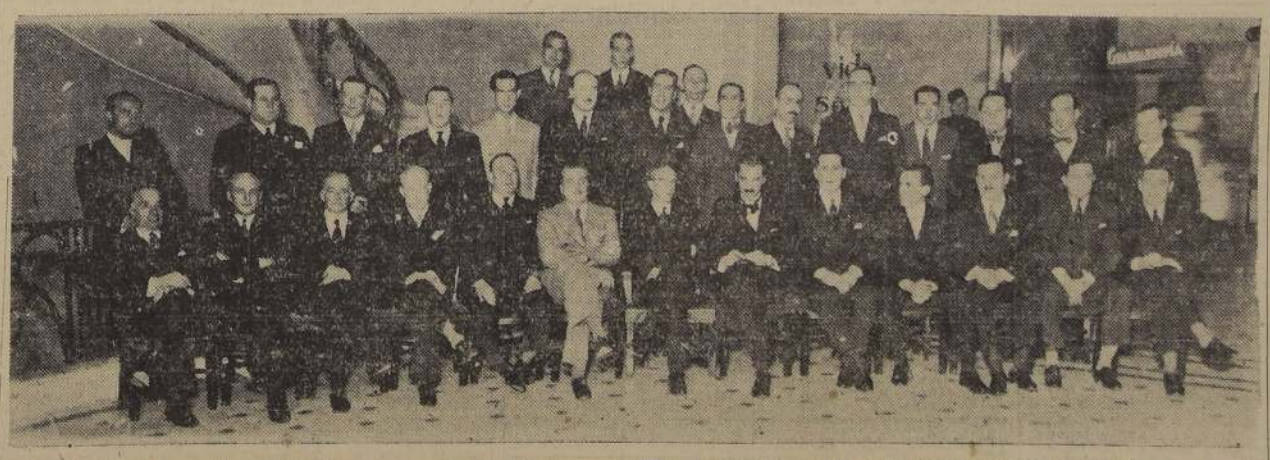

Asistentes a la comida celebrada anoche en el Restaurant "Da Osvaldo", por la colonia argentina residente, con motivo del aniversario de la independencia de esa nación. La comida fué presidida por el Embajador señor Quintana, y a ella asistieron destacadas personalidades de la colectividad

PARAMOUNT — FOX
EL MEJOR ESPECTACULO EN LOS MEJORES TEATROS DE CHILE
HOY

REAL
EL TEATRO DE MODA
Ultimas exhibiciones de la producción 20th. Century Fox
LA PEQUEÑA REBELDE
(para mayores y menores), la última creación de la reina de las estrellas: Shirley Temple.
Gran complemento de noticiarios, dibujos y el Conjunto Real.
Mañana gran estreno
DESBANQUE MONTECARLO,
por Ronald Colman.
Entradas en venta desde hoy.

SANTIAGO
Teléfonos 66444 y 88888.
Platea . . . $ 6.00
Balcón . . . $ 5.00
Paraíso . . . $ 3.00
Unicas exhibiciones en este teatro de la película 20th. Century Fox, por Shirley Temple y John Boles:
LA PEQUEÑA REBELDE
(mayores y menores)
y el acto cómico-sentimental de Roberto López Meneses:
LA NOCHE DE LOS RECUERDOS,
por la Cía. Córdoba-Leguía.
Complemento: Noticiario Fox. Canciones del Mediterráneo y sinopsis de Amor y Crimen.
Mañana populares a mitad de precios:
DESEO,
por Marlene Dietrich y Gary Cooper, y
A MI ME LO CONTARON,
por la Cía. Córdoba-Leguía.

BOLETIN DEL TIEMPO

El tiempo que ha azotado con fuerza la parte sur del país se hizo estensivo a la Zona Central, produciéndose abundantes precipitaciones desde la provincia de Aconcagua. Más al norte hubo neblinas y lloviznas.

La situación tiende a mantenerse, con una ligera tendencia a declinar transitoriamente.

(A las 21 horas del domingo 24 de mayo de 1936).

Temperatura de ayer: Mínima: 7.4oC. Máxima: 17oC.

Sol: Sale a las 7 horas 34 minutos. Puesta, a las 17 horas 46 minutos.

Luna: Sale a las 11 horas 45 minutos. Puesta, a las 22 horas 44 minutos.

Fase, Cuarto Creciente el día 27.

Oficina Meteorológica de Chile, Quinta Normal.

IN MEMORIAM.—
Hoy lunes 25, segundo aniversario del fallecimiento del señor Carlos Pereira Iñiguez, se darán misas de 8.30, 9.30, 10.30 y 11, en la Iglesia del Salvador, por el descanso de su alma.

—Con motivo de ser mañana 26 de mayo, el 14.o aniversario del fallecimiento de don Pablo Acuña F., se darán misas en la Iglesia de San Francisco, por el descanso de su alma, a las 6.30, 7, 8, 9, 10 y 11 de la mañana.

Se invita a sus amigos concurran a ellas.

CLUB DE SEÑORAS.—
Una de las más lujosas y bellas películas de Joan Crawford es "Yo vivo mi vida" que hoy a las 6.30 y 9.45 exhibirá en funciones sociales este teatro. Elegante cinta de Franck Morgan y un grupo de grandes artistas. Mañana martes irá la grandiosa película francesa, por Anabella y Harry Baur, "Noches moscovitas", bellísima producción que ha sido uno de los mayores triunfos de estos artistas franceses.

Hoy piano, francés y sombreros. Pueden tomar estos cursos las interesadas, inscribiéndose en secretaría. Mañana, de 11 adelante, inglés.

PRESTAMOS
sobre toda clase de Alhajas
y OBJETOS de VALOR.
SAN PABLO 2702
AL 2712.
Vs-30-Ab

NIÑOS SANOS CON
ALIMENTO NIÑOSAN
18

Pro-phy-lac-tic
Perma-Grip
EL CEPILLO MAS CONOCIDO DEL MUNDO

TEATROS Y CINES

"LA CIUDAD DE LAS SONRISAS", HOY EN POPULARES DEL TEATRO BALMACEDA

Hoy, en vermoutín y noche, la Compañía de Revistas Bataclánicas del Teatro Balmaceda hace sus acostumbradas funciones populares, a precios rebajados, con dos últimas representaciones de la hermosa obra "La ciudad de las sonrisas", que firman Hurtado Borne y Amigo González.

Esta obra ha gustado por su bien cuidada presentación escénica, sus vistosos decorados y lujosa sastrería; el cuadro central, sobre "La Trilla", permite el lucimiento del cuerpo de bailes compuesto por dieciocho segundas tiples y del tenor Arturo González. El sketch cómico "La sonrisa de un fresco", sostiene toda la comicidad de la obra, destacándose Eugenio y Rogel Retes, Romilio Romo, Teresa Puente, Pilar Serra, Teresa Molina y José Harold.

Ambas representaciones de "La ciudad de las sonrisas", son precedidas de la película "El último de los paganos".

"OJOS COLOR DE CASCABEL", DE DE GABRIEL SANHUEZA, ESTRENA EL MIERCOLES CORDOBA-LEGUIA

Gabriel Sanhueza, que se reveló, hace algún tiempo, con una fina comedia, intitulada "Una muchacha de cuento", premiada en un concurso, y representada por Alejandro Flores, estrenará con Córdoba-Leguía una obra en un acto que, por la originalidad de su argumento, está llamada a triunfar. Desde su título, "Ojos color de cascabel", hasta sus personajes de acusados rasgos psicológicos, tienen un sello original, que acusa en su autor una personalidad de comediógrafo.

"Ojos de color de cascabel", será puesta en escena el miércoles próximo, y en su interpretación tomará parte todo el elenco que encabezan Lucho Córdoba y Olvido Leguía.

"LA NOCHE DE LOS RECUERDOS" SE REPITE HOY EN EL SANTIAGO

Una obra cómico-sentimental de finos matices psicológicos, que posee un sugestivo poder de evocación, es la que ha escrito Roberto López Meneses, con el título de "La noche de los recuerdos", y que el conjunto estable del Santiago ha estrenado con acentación. Se trata de un paso de comedia en que se transparenta el temperamento poético del autor, que es, al mismo tiempo, un buen humorista. Olvido Leguía y Lucho Córdoba han conseguido, con sus caracterizaciones de los viejecillos, que en pleno otoño sentimental se declaran su mutuo afecto, un significativo triunfo interpretativo.

"La noche de los recuerdos" se repite hoy en las dos secciones: vermouth y noche del Santiago.

CARLOS OSSANDON BARROS
BANDERA 168 - CASILLA 1080 - TELEFONO 65388

Casas centrales

40.000 BARRIO PORTUGAL ante de Av. Matta, casa de un piso, comedor, salón, escritorio, 3 dormitorios, baño, dependencias, jardín, patio con árboles frutales. Deuda: 6,400. — Ossandón, Bandera 168.

45,000, BARRIO PORTUGAL ANTES de Diez de Julio, casa de un piso esquina, recién refaccionada, comedor, salón, 3 dormitorios, baño, dependencia, patio. Deuda. 1,900. — Ossandón, Bandera 168.

55,000, INMEDIATO A DELICIAS y Av. España, casa antigua, un piso, comedor, salón, escritorio, 5 dormitorios, baño, dependencias, 2 patios. Deuda: 18,000.— Ossandón, Bandera 168.

65,000, LIRA ANTES DE AV. MATTA, hall, comedor, salón escritorio, 6 dormitorios, baño, dependencias, 2 patios. Deuda: 9,000.— Ossandón, Bandera 168.

70,000, PROXIMO A LA ESCUELA Militar, casa moderna de un piso, hall, comedor, salón escritorio, 3 dormitorios, baño instalado, dependencias, patio. Deuda: 11,000.— Ossandón, Bandera 168.

70,000, A TRES CUADRAS DE Ahumada, casa antigua de dos pisos, 2 halls, comedor, salón, escritorio, 8 dormitorios, baño instalado, dependencia y patio. Deuda: 10,000. — Ossandón, Bandera 168.

70,000, EN CALLE RESIDENCIAL a media cuadra de Delicias, casa refaccionada de un piso, hall, comedor, salón, escritorio, 3 dormitorios, baño instalado, dependencias, 2 patios. — Ossandón, Bandera 168.

70,000, LADO CARRERA, CASA de un piso. Deuda: 4,000. — Ossandón, Bandera 168.

75,000, INMEDIATO A DIEZ DE Julio, casa un piso moderna, comedor, salón escritorio, 6 dormitorios, baño instalado, dependencias, jardín, arboleda y parrón. Deuda: 10.000 6 o|o.— Ossandón, Bandera 168.

80,000, AGUSTINAS ESQUINA, casa de un piso, en buen estado, hall, comedor, escritorio, 4 dormitorios, baño, dependencias, 2 patios. Deuda: 23,000. — Ossandón, Bandera 168.

90,000, BARRIO SAN PABLO, CASA moderna de un piso, bien tenida, hall, galería de vidrio, comedor, escritorio, 3 dormitorios, baño instalado, dependencias, jardín a la calle, 2 patios. Deuda: 40,000. — Ossandón, Bandera 168.

90,000, BARRIO SAN PABLO ENtre Libertad y Esperanza, casa antigua modernizada, hall, comedor, salón, escritorio, 5 dormitorios, baño instalado, dependencias, jardín, 2 patios, 3 gallineros, arboleda frutal, parrón. Deuda: 60,000 6 o|o. — Ossandón, Bandera 168.

90,000, LIRA PROXIMA DELICIAS, casa antigua de un piso hall, salón, escritorio, 4 dormitorios, baño instalado moderno, dependencias, 2 patios con parrón Deuda: 54,000. — Ossandón, Bandera 168.

95,000, A MEDIA CUADRA DE Delicias, casa 12x50. Deuda: 20,000. Ossandón, Bandera 168.

105,000 BARRIO PARQUE COUSIÑO, esquina, chalet moderno 2 pisos, living-room, comedor, escritorio, 3 dormitorios, baño instalado, dependencias, jardín, patio, garage. Deuda: 7,000. — Ossandón, Bandera 168.

110,000, BARRIO CLUB HIPICO, lado Av. España, casa modernizada, hall, comedor, salón, escritorio, 4 dormitorios, baño instalado, dependencias, jardín, patio, bodega, gallinero, árboles frutales, subterráneo. Deuda: 52,000.- Ossandón, Bandera 168.

110,000, BARRIO PARQUE COUSIÑO, esquina, casa moderna de 2 pisos independiente, hall con chimenea, comedor, salón, 4 dormitorios, baño instalado, dependencias patio. 2.o piso: hall comedor, 4 dormitorios, baño instalado, dependencias. Deuda: 40,000. — Ossandón, Bandera 168.

120,000, PROXIMO A AV BALMACEDA, casa en altos, bien tenida con 2 locales, 2 halls, comedor, salón, escritorio, 6 dormitorios, baño, dependencias. Deuda: 6,000. Facilidades de pago. — Ossandón, Bandera 168.

120,000, CARRERAS, CASA DE un piso, antigua modernizada, hall, comedor, salón, escritorio, 4 dormitorios, 2 baños, uno instalado, dependencias, jardín, 2 patios, garage. Deuda: 50,000 6 o|o. — Ossandón, Bandera 168.

120,000, A UNA CUADRA DE VIcuña Mackenna, casa de 2 pisos moderna, 2 halls, comedor, salón, 6 dormitorios, baño instalado, dependencias, patio, garage para dos autos. Deuda: 35,000 6 o|o. —Ossandón, Bandera 168.

130,000, A UNA CUADRA DEL CErro Santa Lucía, casa moderna, 2 pisos en buen estado, 2 halls, comedor, salón, 3 dormitorios, baño instalado, dependencias, terraza, patio. Deuda: 45,000. — Ossandón, Bandera 168.

137,000 CALLE RESIDENCIAL, entre Compañía y Huérfanos, casa de dos pisos moderna, 2 halls, comedor, salón, escritorio, 5 dormitorios, 2 baños instalados, garage, subterráneo. Deuda: 60,000. —Ossandón, Bandera 168.

140,000, BARRIO SAN PABLO, casa modernizada de un piso, 2 halls, comedor, salón, escritorio, 6 dormitorios, 2 baños instalados, dependencias, jardín, 3 patios, huerto frutal, parrón, gallineros Deuda: 72,000, facilidades de pago.— Ossandón, Bandera 168.

145,000, NATANIEL PROXIMA A Delicias, 2 casas altos y bajos modernizadas, 1.o, hall, galería comedor, salón, 3 dormitorios, baño instalado, dependencias; 2.o, halls, comedor salón 4 dormitorios baño instalado, dependencias 2 patios. Deuda: 10,000. — Ossandón, Bandera 168.

150,000, BARRIO CENTRAL, CASA 2 pisos moderna, hall, living-room, comedor, salón, 5 dormitorios, 2 baños instalados, dependencias, terraza, gallinero, repostero, patio. Deuda: 47,000. — Ossandón, Bandera 168.

150,000 BARRIO CENTRAL, A una cuadra de Delicias, 2 casas independiente, altos y bajos antiguas en buen estado: 1.o, hall, comedor, salón, escritorio, 7 dormitorios, baño instalado, dependencias, jardín, patio, 2 garages, gallinero. 2.o, galería, comedor, salón, escritorio, 6 dormitorios, baño instalado. Deuda: 10,000 renta: 1,300. — Ossandón, Bandera 168.

150,000 LADO CARRERAS, CHAlet de 2 pisos, recién terminado, hall, living-room, comedor, dependencias, jardín, patio, garage, altos: hall chico, 3 dormitorios, baño instalado, bodega. Deuda 45,000 6 o|o. — Ossandón, Bandera 168.

160,000 PROXIMO A DELICIAS, barrio central, casa antigua 62x14, con 16 piezas habitadas, con todas sus dependencias, 2 patios grandes. Deuda: 12,000. — Ossandón, Bandera 168.

170,000 MOLINA ESQUINA, 2 CAsas en alto, una en bajos y 2 locales, bajos: hall, living-room, salón, comedor, escritorios, 4 dormitorios, baño instalado, dependencias, 2 patios; altos: hall, comedor, salón, escritorio, 6 dormitorios, baño instalado, dependencias; altos: hall, comedor, salón, escritorio, 4 dormitorios, dependencias; local con subterráneo y garage. Deuda: 40,000. — Ossandón, Bandera 168.

170,000 ENTRE REPUBLICA Y AV. España, 2 casas altos y bajos refaccionadas, antiguas; bajos: hall, comedor, salón, escritorio con parquets, 5 dormitorios, 2 baños instalados, dependencias, 2 patios; altos: hall, comedor, salón, escritorio, 7 dormitorios, 2 baños instalados, dependencias. Deuda: 40,000. — Ossandón, Bandera 168.

170,000, DIECIOCHO, CASA DE 2 pisos, antigua, independiente, 10 dormitorios, jardín, 3 patios altos: 10 dormitorios. Deuda 60,000. —Ossandon, Bandera 168.

180,000 ROSAS, PROXIMO AL centro, casa de un piso, bien tenida, hall, galería, comedor, salón, escritorio, 4 dormitorios, baño instalado, dependencia, jardín 3 patios, arboleda frutal parrón, gallineros. Deuda: 40,000. — Ossandón, Bandera 168.

200,000, BARRIO RESIDENCIAL, entre Dieciocho y Castro, 2 casas altos y bajos, modernas, bajos: living-room, comedor, salón, escritorio, 6 dormitorios, 2 baños instalados, dependencias, jardín a la entrada, patio, garage con bodega altos: living-room, comedor, escritorio, 3 dormitorios, baño instalado, dependencias, renta 600. Deuda: 100.000 6 o|o. — Ossandón Bandera 168.

220,000 DIECIOCHO, CASA EN bajos, recién refaccionada, hall, comedor, salón, escritorio, 8 dormitorios, baño instalado, dependencias, 2 patios, garage. Altos: 2 casas muy bien tenidas. Deuda. 130,000 6 o|o. — Ossandon, Bandera 168.

240,000 ANTES DE PLAZA ... sil, casa altos y bajos ... bajos: hall amplio, galería ... medor, salón, escritorio, ... torios, 2 baños instalados, ... pendencias, patio grande; altos ... amplio, galerías, comedor, ... escritorios 8 dormitorios, ... instalados, dependencias, ... 80,000. — Ossandón, Bandera ...

300,000 A UNA CUADRA DE ... cias, lado Cumming, ... terminada, 2 pisos, bajos ... living-room, comedor, ... cias, baño instalado; altos ... 4 dormitorios, baño instalado, te... rraza, 11 boxes interiores ... Deuda: 100,000 6 o|o. — ... dón, Bandera 168.

380,000 PROXIMO AL SANTA ... cía, entre Agustinas y Hué... casa de 3 pisos, sólida, ... piezas de habitación, ... dependencias, 1 patio, ... galpones de 2 pisos. ... 100,000. — Ossandón, Bandera ...

500,000, SAN MARTIN ... 5 casas y 2 locales, moderna, re... cién construída. Deuda: ... — Ossandón, Bandera 168.

QUIEBRA SOCIEDAD ANONIMA Ferrocarril, Puerto y Balneario de Quintero. — Segundo Juzgado. Por resolución 18 mayo 1936 fíjose como fecha de cesación de pagos de la sociedad fallida el 9 de abril de 1932.—El secretario.

Si Ud. desea vender o comprar una propiedad consulte antes a nuestra oficina, Ossandón. Bandera 168.

29.—MATERIALES DE CONSTRUCCION

FIERRO NEGRO ACAnalado para techo, ofrece: Fábrica Canalización de Fierro. Matucana 551. 30 Mayo

¡¡MADERAS!! SECAS PARA MUEblistas. Laguna Hnos. San Martín 870. 5 Junio

¡¡PINO PARA PALA!! SAN MARtín 870. 5 Junio

FIERRO ACANALADO DESDE $ 12 la plancha. Mercería Gran Bretaña, Avenida Matta 1070. 19 Mayo

¡¡MADERAS!! ESPECIALES PAra piso. San Martín 870. 5 Junio

¡¡ROBLE!! PARA CONSTRUCCIOnes San Martín 870.

¡¡MANGOS!! RAULI PARA ESCOba. San Martín 870. Laguna Hnos. 5 Junio

¡¡¡PUERTAS, VENTANAS!!! GAlerías, mamparas, el surtido más completo en plaza, lista para entrega y también sobre medidas. Despachamos provincias. Grandes talleres "Fénix". Delicias 739. 14 Junio

BLOQUES CEMENTO PARA CONStrucciones, Insuperables, económicos. Compite albañilería, tabiquerías. No más barro; el cemento es eterno. Gran Avenida, 4805.

¡¡¡BALDOSAS, TUBOS Y TEJAS planas de cemento!!! De inmejorable calidad y al más bajo precio, ofrece acreditada Fábrica, Portugal 1654. 20 Jun.

CEMENTO, CAL, YESO, MATEriales Bodega Artesanos. Artesanos 987. Teléfono 89482. 21 Junio

ARENA, RIPIO, VENDO. MORANdé 448. 6 Junio

31.—MOTORES, MAQUINARIAS Y ARTICULOS ELECTRICOS

MAQUINARIAS, CALDEROS, COrreas, descansos, transmisiones, poleas. Ocasión venden: Manuel y Emilio Sala Rodolfo Phillippi 36 Teléfono 82690. 20 Junio

MOTORES ELECTRICOS, OCAsión. San Diego 825.

MAQUINAS DE OJALAR SINGER 711. Giacoman. Bandera N.o 620.

MODELOS PARA FUNDICION precisión, rapidez y fabricación de telares. San Alfonso 75.

MAQUINAS TEJER PARA FABRIca y hogar. Facilidades pago. Enseñanza rápida, perfecta. Internado para alumnas. Brasil 754. Chalet 15. 18 Jun.

CONFECCIONAMOS MAQUINAS nuevas y transformamos existentes para industrias nacionales, a precios económicos. Fundición Grajales, calle Grajales N.o 2548, Santiago. Pida la visita de uno de nuestros ingenieros. Teléfono 80008. 26 M.

ARADOS OLIVER, IMPORTADOS, rastras y repuestos, vende. Unión Americana 330. 25 Mayo

CALDEROS, FONDOS, ESTANques, chimeneas, autoclaves, compresora, máquina vapor, ventiladores, bombas, cañería hasta 8", poleas, ejes, descansos, llaves de vapor, manómetros, motores eléctricos, interruptores, planchas de 3|16" 3|8", 1|2", fierro U, doble T, ladrillos refractarios, volantes, engranajes, se liquidan. San Pablo 4160. 25 Mayo

SIERRA HUINCHA, TUPA CANteadora, hacha automática de ocasión vendo. Phillipi 36. 7 Junio

32.—NEGOCIOS E INSTALACIONES, COMPRA-VENTA.

OPORTUNIDAD!! VENDESE FARmacia "Gallardo". Independencia. Echeverría con 20 o|o al contado, resto facilidades.

VENDO ALMACENCITO FRANklin 489. May. 30.

ALMACEN Y PICADURIA LEÑA. Local 800 metros cuadrados, 15 años establecido, arriendo barato, vendo por viaje. Bascuñán 189.

VENDO CASI REGALADOS 2 Billares americanos y uno francés, una instalación de bar, una puerta de fierro. F. Vivaceta 900, frente San Luis.

"CAFETERIA EXPRESS", FUENte soda, loncheras, bar, doy funcionando; aquí, provincias, facilidades pago. Unica fábrica. R. Correa, Delicias 1737. Teléfono 80505. 6 Junio

VENDO ANTIGUO PUESTO PAN, leche, varios ventas 120. Chacabuco 33. Mayo 28.

34.—OPERARIOS Y OBREROS BUSCADOS

AYUDANTE EN MODAS, SEA competente, Bellavista 575.

NECESITO SEÑORITA COMPEtente, ipntar muñecas y toda clase juguetes, Dirigirse a Urrutia 539.

COSTURERAS, POSTICERAS NEcesito, Harwer, San Antonio 483.

COSTURERA PUERTAS ADENtro necesito, Villavicencio 395, 3.er piso.

NECESITO PELUQUERO CON O sin herramientas, doy garantía. Bellavista 0847.

NECESITO UN PANADERO Y una ayudanta de cocina. Mapocho 3567.

PLANCHADORAS DE CAMISAS, necesítanse tres. Lavandería Merced 475. 25 Myo.

AYUDANTAS VESTONERAS NEcesito, Gálvez 552, Casa N.o 2.

LAVANDERA PARA LAVAR EN casa necesítase. Dieciocho 182. 25 Mayo

AYUDANTA SASTRE NECESITO. Lastarria 47. 25 Mayo

MAQUINISTA Y PELETERAS competentes se necesitan. Carmen 686. 25 Mayo

APARADORAS PARA DENTRO y fuera necesito. Fábrica de Calzado. Colón 2349. 25 Mayo

PUNTEADOR PARA INGLES NEcesito. Fábrica de Calzado. Colón 2349. 25 Mayo

NECESITO UN HERRADOR SIN capital. Arica N.o 3602. 26 Mayo

NECESITO MUEBLISTA. SAN Martín 530. 25 Mayo

35.—OBJETOS Y ANIMALES PERDIDOS

HABIENDOSE EXTRAVIADO POliza N.o 25.505 Mutualidad Carabineros favor Eduardo Labra Labra, queda nula por haberse dado aviso. 25 Mayo

36.—PROPIEDADES VENDEN:

OSCAR GAZMURI BANDERA 154

Propiedades en venta

$ 60,000 BILBAO, MODERNIZADA, 3 dormitorios. Gazmuri. Bandera 154. 25 Mayo

$ 90.000 RIQUELME, MODERNA, 2 casas, renta $ 9.000. Gazmuri. 25 Mayo

$ 165.000 SANTO DOMINGO, UN piso, espléndida, 10 dormitorios, 2 baños, Gazmuri. 25 Mayo

$ 170,000 HUERFANOS, MODERna, dos casas, 4 dormitorios, garage. Renta: $ 16.000. Gazmuri. 25 Mayo

$ 200.000 BRASIL, MODERNA, 4 dormitorios. Gazmuri. 25 Myo.

$ 115.000 BARROS BORGOÑO, 4 dormitorios. Gazmuri. 25 Mayo

$ 140.000 AVENIDA MARGARITA, nuevo, 5 dormitorios, garage. Gazmuri. 25 Mayo

$ 165.000 PEDRO DE VALDIVIA, 3 dormitorios, moderno. Gazmuri. 25 Mayo

Fundos en venta

$ 650.000 PROXIMO SAN FERnando, 380 hectáreas, 180 regadas, espléndido fundo, construcciones completas, puertas cerradas. Deudas: $ 200.000. Oscar Gazmuri. Bandera 154. 25 Mayo

$ 350,000 CISTERNA, 23 HECtáreas regadas, silo, establo 60 vacas, frutales. Gazmuri. Bandera 154. 25 Mayo

VENDO O ARRIENDO PROPIEdad Franklin 489. May. 30.

COMPRO CASA CON BASTANTE sitio, bien tenida, construcción sólida, 3 dormitorios, comedor, salón, escritorio y dependencias; hasta $ 80,000, fuerte deuda, central. D. J. S. Casilla 3493.

COMPRO CASA INTERMEDIO CAja Empleados Públicos y Periodistas hasta $ 33,000 o acepto traspaso.—G. B. P. Casilla 193.

OPORTUNIDADES OCASION: por deudas vencidas, vendo casas, esquinas, comerciales y citées de renta. Facilidades. Del Río. Bandera 552. 26 Mayo

DE INTERES PARA UD.:

ENTRE MILES. DESTACAMOS ESTAS 6 OFERTAS DE NUESTROS

AVISOS ECONOMICOS CLASIFICADOS

$ 170.000. HUERFANOS. Moderna, dos casas, 4 dormitorios, garage. Renta: $ 16.000. Gazmuri.

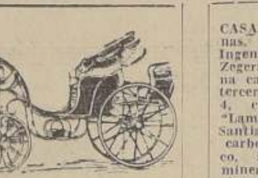

VICTORIA LLANTAS FIErro, otra llantas goma, sólida, vende Carrocería Ledermann, Delicias 3470. Compro carruajes usados, buenas marcas, cualquier estado. Construcciones, composturas llantas goma.

CASA COMPRAVENTA MInas, minerales y metales. Ingeniero Mario Fernández Zegers, casilla 1689, oficina calle Nueva York 17, tercer piso, departamento 4, cables y telegramas "Lambda", teléfono 67794, Santiago de Chile. Azufre, carbonato de calcio, talco, asbestos, manganeso, minerales de cobre, oro y plata; hierro 67 por ciento, cobalto, cuarzo, feldespato, sulfato alumina, alunita, kaolín, cachibarita (sulfato de bario), dolomita, magnesita, sulfuro sodio concentrado, fundido; sulfato magnesia, kieselguhr, grafito, arcilla, etc.

SASTRERIA "LA ELEGANcia" ofrece ternos y abrigos sobre medida, a 6 meses plazo. San Pablo 2585.

ZAPATILLAS Y BOLSAS de goma, las deja nuevas El Rápido, General Mackenna 1076.

LOZA, ENLOZADOS, CRIStalería, objetos para regalos. ¡Aquí más barato! Casa Bauzá, San Diego 1233.

AVISE UD. EN "LA NACION"

POBLACION SUAREZ MUJICA

Cómodas casas de $ 20,000 a $ 30,000, con patio y huerto, cuatro a seis piezas principales, trescientos a cuatrocientos metros cuadrados terreno. Población "Roberto Suárez Mujica", dos cuadras góndolas Alameda - Vicuña Mackenna. Se han vendido 30 casas en seis meses por intermedio de seis Cajas de Previsión, y particularmente. Tratar: Sucesión Roberto Suárez Mujica, Agustinas 925 oficina 623 Hora: 11 a 12.30 5 a 7.30. Teléfono 88722. Ossandón, Bandera 168. Ventas sin comisión comprador incluyendo rápida tramitación. G

OCASION: PROPIEDAD INDUStrial-Comercial: Dos casas habitación con almacenes: galpón con bodegas, Bascuñán Guerrero dos cuadras Atacama y Este. Tratar su dueño: Avenida Beauchef 1209. Teléfono 8092.

38.—PRODUCTOS MEDICINALES Y DROGAS.

¡¡¡FOSFATINA "BEBE"!!! ALImento especial para guaguas, recomendado por los mejores médicos, Rivas 825. Teléfono 63374.

¡¡¡IMPOTENCIA SEXUAL!!! DEbilidad nerviosa, agotamiento prematuro. Pérdida memoria:; tómese "NEUROCEBROL". Reconstituyente vigorizador. Aumenta la fuerza sexual, la energía nerviosa y cerebral. Contiene Magnesio, Fósforo. Pídase Botica Francia farmacias surtidas. 7 Junio

¡¡DEPURE SU SANGRE!!! EVIte granos, manchas, ronchas del cuerpo. PURIFICOL KELLER, (no contiene Mercurio), indicado en enfermedades crónicas, heridas rebeldes, afecciones reumáticas, etc. Base: decoctos vegetales. Droguería del Pacífico y farmacias surtidas. 7 Junio

GONORREAS, BLENORRAGIAS crónicas (antiguas), rebeldes, se combaten rápidamente sin lavados, peligros ni molestias, con "SELLOS WONDER", antisépticos, microbicida de las vías urinarias. Base: Balsámicos.— Droguería del Pacífico y farmacias surtidas. 7 Junio

CLINICA FISIOTERAPICA, GARcía Reyes 730. Tratamientos naturales para todas las enfermedades 3 Junio

CLINICA PARA TRATAMIENTOS Naturales". Tratamientos científicos de todas las enfermedades. Baños medicinales, Diagnóstico por el iris, Avenida Viel 1308.

AGOTAMIENTO NERVIOSO, DEcaimiento físico, cerebro cansado, falta sueño, pérdida memoria, debilitamiento sexual: tónico reconstituyente "Cerebral". Base: Fósforo, fierro, manganeso, sodio. Llegó: Daube, Droguería Francesa, boticas. 31 Mayo

"YERBERIA ROSAS", SIEMPRE yerbas frescas, Rosas 2818. May. 30.

GONORREAS RECIENTES, ANTIguas, rebeldes; estrecheces urinarias, dolores vejiga, cúranse con "Glóbulos Pérsicos". Base: Salofeno, cubeba, hexametilentetramina. Llegó Daube, Droguería Francesa, boticas. 31 Mayo

37.—PROPIEDADES COMPRAN.

COMPRO CASA RENTA HASTA 250 mil pesos. Además casa barrio Recoleta para familia. Casilla 3180. 5 Junio

39.—PRESTAMOS, ACCIONES, BONOS Y SOCIOS.

CARLOS OSSANDON, BANDERA 168. Dinero listo para hipotecas. 31 Dic 936

CARLOS OSSANDON, BANDERA 168, Activas tramitaciones en Cajas y Bancos Hipotecarios. 31 Dic 936

INVIERTA SU DINERO POR INtermedio de Carlos Ossandón, Bandera 168. 31 Dic 936

5,000 OFREZCO PRIMERA HIPOteca, Rengifo 844 (1-4). 30 Ab.

40.—PROPUESTAS PUBLICAS Y PARTICULARES.

DIRECCION GENERAL DE OBRAS Públicas. Departamento de Hidráulica. — Se piden propuestas públicas para la construcción de un estanque de concreto armado, de 225 metros cúbicos de capacidad y para ampliar la red de distribución del agua potable de Vicuña, las que se abrirán el 3 de junio, a las 3 P. M.— Bases y antecedentes en la oficina de partes, Santiago, 19 de mayo de 1936. —El Director del Departamento. 30 M.

AVISO.—OFICINA DEL INGENIEro de la Provincia de Santiago. — Pídense propuestas públicas para el mejoramiento del camino Coquimbo, entre el camino que va a Estación Batuco y Cuesta El Manzano, las que se abrirán el 25 de mayo en curso. Bases y demás antecedentes, consultar en Secretaría, Gálvez 62, diariamente. — El Ingeniero de la Provincia. G.

41.—PERSONAS BUSCADAS.

JULIO ATTIB AGNES DESEA SAber de su familia. Herrera 1317.

OSCAR MARTINEZ, DESEA SAber de su madre Carmen Martínez, Rodríguez, que se encuentra en Santiago. Dirigirse Valparaíso (Cerro Larraín), calle Samuel Morse 414.

A BLANCA PINTO, CORTADORA sastre, se necesita en Lillo 318. 27 Mayo

43.—RADIOS, PIANOS, FONOGRAFOS Y OTROS.

COMPOSTURAS RADIOS, GARANtidas, precios bajos, Delicias 845. 28 Mayo

200 PESOS PIE, SALDO CUOTAS de 75 mensuales, radios importadas, garantidas. Delicias 845. 28 Mayo

MATERIALES PARA RADIO, MAyor surtido, precio más convenientes. Calle Nueva York 63. 12 Junio

¿NO FUNCIONA SU RADIO? Llévela al taller de la Casa Otto Becker, Ahumada 113, teléfono 86858.

NUEVA, DE OCASION, PARA EL campo, Radio Crosley año 1936, onda corta y larga, trabaja con acumulador de auto, Ahumada 113.

46.—JUDICIALES.

REMATE JUDICIAL.— EL 25 DE mayo, a las 15 horas, se rematará ante el Juez del Primer Juzgado de Mayor Cuantía la propiedad ubicada en la calle Lira N.o 1899, esquina de Concepción. Minimum $ 25,600. Boleta $ 3,000. El precio se pagará con $ 10,000 al contado y con el saldo mitad a seis meses y mitad a un año. Bases secretaría del Juzgado. Juicio Compañía de Seguros La Americana con Durán, Roberto.—El secretario.

REMATE. — EL 26 DEL PREsente mes de mayo, a las 15 horas, se efectuará ante el señor Juez del Primer Juzgado Civil de Mayor Cuantía, de esta ciudad, el remate del crédito por $ 60.000, que tiene doña Augusta Farinelli en contra de doña María Farinelli de P., garantido con hipoteca Viña San Bernardo. Minimum: $ 33.333,34 al contado. Boleta: $ 5,000. Demás bases y antecedentes en Secretaría del Juzgado mencionado. Juicio: Compañía Minera de Ovalle con sucesión Natalio Farinelli. 25 M.

POR AUSENTARME VENDO CAsa con negocio instalado y juego completo comedor. Santa Genoveva 9. Góndola Blanqueado. 25 Mayo.

46.—JUDICIALES.

REMATE.— CAJA NACIONAL DE Ahorros. — Por decreto del Quinto Juzgado Civil de Mayor Cuantía de Santiago, el 28 de mayo a las 15 horas, se rematará la propiedad signada con el N.o 157 de la calle Santa Isabel de esta ciudad. — Minimum; $ 70.000. El precio del remate se enterará con $ 8,000 al contado; con el reconocimiento de una deuda a la Caja Nacional de Ahorros, primitiva de $ 33,500, por el saldo a que se encuentre reducida el día del remate y el resto por mitades a seis y doce meses plazo con el 8 o|o de interés y el 12 o|o en caso de mora. Boleta: $ 7.000. Bases y antecedentes en el Juzgado indicado, Juicio Caja Nacional de Ahorros con Enriqueta Damiani y en la Sección Judicial de la Caja Nacional de Ahorros, abogado señor Luis Molina Wood, Morandé 147, 6.o piso. — El secretario. 26 Mayo.

QUIEBRA SOCIEDAD ANONIMA Ferrocarril, Puerto y Balneario de Quintero.— Segundo Juzgado. — Por resolución 18 mayo 1936 fíjase como fecha de cesación de pagos de la sociedad fallida el 9 de abril de 1932.—El secretario. 25 Mayo

TERCER JUZGADO CIVIL, INventario solemne, herencia yacente Manuel Segundo Bustos, practicaré 25 de mayo próximo, a las 16 horas en mi oficina: Bandera 742, segundo piso.—El secretario. 25 Mayo.

NOTIFICACION.— POR RESOLUción del Tercer Juzgado Civil de Mayor Cuantía de fecha 20 de noviembre de 1935, se ha ordenado poner en conocimiento de doña María, Francisco, Alvaro, José Ramón, Germán, Carlos y Laura de Caso Rivera, que componen la sucesión de don Francisco de Caso, y a la cónyuge de éste doña Amelia Rivera v. de de Caso, por medio de 3 avisos publicados en cada uno de los diarios "La Nación" y "La Hora", el estado del juicio seguido por don Eutiquio del Barrio con don Ramón Nieto y otros, notificándoles el cúmplase de fs. 378 vta. puesto a la resolución de la Iltma. Cortes que confirmó la resolución de fs 340 vta.; providencia recaída en la respuesta del alegato de bien probado de las partes representadas por don Miguel Contardo y que es del tenor siguiente: "Santiago, veinticuatro de mayo de mil novecientos treinta y dos. Por evacuado el traslado por estas partes, Urbano Marín.— A. Muñoz A.".— La providencia recaída en la respuesta al alegato de bien probado de las partes representadas por don Gonzalo Barriga que es del tenor siguiente: "Santiago, tres de julio de mil novecientos treinta y tres.— Por evacuado el traslado por esta parte.— Urbano Marín.— A. Muñoz A.".—La providencia recaída en el alegato de bien probado de las partes representadas por don Manuel Artaza que es del tenor siguiente: "Santiago, veintinueve de diciembre de mil novecientos treinta y tres.—Por evacuado el trámite por esa parte.—M. González C.— A. Muñoz A.".—El proveído recaído en la respuesta del alegato de bien probado de las partes representadas por don Carlos Pinedo que es del tenor siguiente: "Santiago, nueve de enero de mil novecientos treinta y cuatro.— Por evacuado el trámite por esta parte, M. González C.—A. Muñoz A." La providencia recaída en la respuesa al alegato de bien probado de las partes representadas por don Luis Benavides que es del tenor siguiente: "Santiago, veinticinco de octubre de mil novecientos treinta y cuatro. Por evacuado el trámite por esta parte. — Evaristo Molina.—A. Muñoz A." — La providencia recaída en la respuesta del alegato de bien probado presentada por don Juan Zardoya, que es del tenor siguiente: "Santiago, veintisiete de octubre de mil novecientos treinta y cinco.—A lo principal, por evacuado el trámite por esta parte; al primer otrosí, no ha lugar.—Al segundo, téngase presente la designación de domicilio, — Evaristo Molina.—A. Muñoz A."— La resolución recaída en escrito de don Miguel Retamal en que en lo principal alega cosa juzgada; en el 1.o y 2.o otrosí pide oficios y que es del tenor siguiente: "Santiago, veintitrés de octubre de mil novecientos treinta y cuatro.—A todo traslado en el incidente.— Gmo. Silva Baltra.—A. Muñoz A."— En un otrosí de la solicitud que ordena hacer esta notificación en que se pide que las personas nombradas que componen la sucesión de don Francisco de Caso, fijen domicilio dentro de los límites urbanos de esta ciudad en el plazo del tercero día bajo apercibimiento de que si así no lo hicieren se le notificarán por el estado todas las resoluciones, inclusos las que la ley ordena hacer personalmente o por cédula, el Juzgado proveyó con fecha 28 de octubre de 1935.—"Como se pide. M. González C.—A. Muñoz A.". Por resolución de catorce de mayo corriente se ha ordenado notificar también a las mismas personas la providencia recaída en el escrito de respuesta al alegato de cosa juzgada de don Miguel Retamal, presentada por las partes que representa don Miguel Contardo Pozo y que es del tenor siguiente: "Santiago, treinta de abril de mil novecientos treinta y seis. A lo principal, se reserva para definitiva la incidencia sobre cosa juzgada alegada por el demandante; al otrosí como se pide.—M. González C.—A. Muñoz A.". Notifico también la resolución recaída en el escrito de reposición, apelando en subsidio de don Miguel Retamal Farinol, que se refiere a la providencia anterior en que por un otrosí lo apercibía para que tramitara unos oficios solicitados por éste, fijándole un plazo de ocho días, providencia que es del tenor siguiente: "Santiago, ocho de mayo de mil novecientos treinta y seis. — No ha lugar, sin perjuicio de las prórrogas que puedan solicitarse por el peticionario si se justificara la existencia de algún impedimento para la tramitación de los oficios decretados.— M. González C.—A. Muñoz A., sec.— El Secretario. 25 Mayo

SEGUNDO JUZGADO EN 20 MAyo 1936 concedió posesión efectiva herencia de León Pugin Compte, beneficio inventario, a sus hijos Luis, Angela, Elena, Leopoldo, Augusto, René, Osvaldo y Raul Pugin Fernández, sin perjuicio derechos cónyuge doña Concepción Fernández. Practicaré inventario solemne 29 actual, 15 horas 26 Mayo

CAJA DE CREDITO HIPOTECArio.—Remate Judicial.— El 15 de junio de 1936, a las 15 horas se rematarán en el 4.o Juzgado Civil de Mayor Cuantía de Santiago, dos predios ubicados en el Cerro La Virgen, de la ciudad de Valparaíso, uno con frente a la calle La Virgen, de don Macario Briones Roguant y el otro con frente al Callejón del Ascensor de la Suc. González Meléie. Minimum $ 30.000. El precio del remate se pagará: a) reconociendo $ 8.565,21, saldo de una obligación de $ 9.000 primitivos en letras del 7 o|o de interés y 1|2 o|o de amortización anuales a favor de la Caja Hipotecaria; b) con $ 7.000 al contado en dinero efectivo; y c) con el resto por mitades a seis meses y un año plazo. Bases y antecedentes en la Secretaría del 4.o Juzgado Civil de Mayor Cuantía de Santiago. Títulos en el Archivo de la Caja Hipotecaria. Boleta por el 10 o|o del minimum.—El secretario. 28 mayo

NOTIFICACION.— EN LOS AUtos tramitados ante Primer Juzgado Civil de Mayor Cuantía de esta ciudad, caratulados "Jorquera Julio con Vargas Timoteo" cobro de pesos N.o 44150, don Julio Jorquera en 1er. otrosí dice: que ejecutado don Timoteo Vargas ha fallecido y como durante el juicio actuó por sí mismo, es necesario poner su estado en conocimiento de sus herederos. Que según el auto que concedió la posesión efectiva, sus herederos son: Timoteo Segundo Vargas, Berta Hortensia Vargas de Witting, Santiago Segundo Vargas Cordero, Luis Ignacio, Ricardo Ernesto, Juan Ernesto y María Teresa Vargas Cordero, Ema Vargas Cordero, fallecida, representada por sus hijos: Ema, Lidia, Carlos Arturo y Emilia Berta Catalina Silva Vargas. Pide se ponga en conocimiento de los herederos como asimismo de todas las personas que tengan derecho en su sucesión el estado del juicio que es el siguiente: Se ha dictado sentencia que ordena seguir la ejecución— 2.o Otrosí: acuerdo dispuesto Art. 57, Código Proc. Civil, solicita notificación por avisos. 3.o Pide órdenes personas comparezcan como interesados sucesión referida, designen domicilio conocido bajo apercibimiento derecho: 4.o solicita que personas representen derechos ejecutados, designe procurador común apercibimiento nombrarlo Juzgado. Se proveyó: Santiago, mayo veinte de mil novecientos treinta y seis. — A lo principal téngase presente; al primer otrosí, como se solicita; al segundo, con el mérito del documento acompañado al presente escrito del cual aparece que por el número de las personas a que se tiene que notificar se dificultará considerablemente la práctica de esa diligencia y de acuerdo con lo dispuesto en el Art. 57 del Cód. de Proc. Civil, como se pide, debiendo hacerse la publicación por medio de tres publicaciones en "La Nación", "El Diario Ilustrado" y sin perjuicio de la correspondiente en el "Diario Oficial". Al tercero, como se solicita, debiendo hacerse la designación dentro del término del emplazamiento; al cuarto, como se pide, debiendo hacerse la designación dentro del décimo día.—J. Miguel Barrientos M.—Puelma, secretario. En consecuencia, notificó lo anterior a todos los herederos de don Timoteo Vargas, y de quienes sus derechos representen, poniendo, además, en su conocimiento estado juicio. Se dictó sentencia ordenando seguir adelante ejecución. —Arturo Puelma, Secretario. 27 Mayo

5.o JUZGADO CIVIL.— POSESION efectiva de D. Carlos Seaman Fernández, concedióse, sin beneficio de inventario a doña Ema Lucy y doña Zulema Mary Seaman Arriagada, sin perjuicio de los derechos de la cónyuge sobreviviente doña Zulema Arriagada v. de Seaman. Practicaré inventario solemne el 29 del actual a las 16 horas. Cito interesados.—El secretario. 27 Mayo

46.—JUDICIALES.

POR DECRETO 1er. JUZGADO ... vil mayo 4, concedióse a doña ... sa Delfina Trevissick Toro, ... ña Delfina Toro v. de Trevissick ... posesión efectiva herencia ... da por fallecimiento de don ... lliams J. Trevissick, sin perjuicio ... derechos cónyuge sobreviviente ...

REMATE JUDICIAL.— Por re... solución Juez del Primer Juzgado Civil de Mayor Cuantía, ... signado el 20 de junio ... las 10 horas, para que tenga lu... gar la subasta de la ... ubicada en calle Santa ... tre Avenida El Salto y ... Gac. Ovalle, formada por ... tios 130 y 131, Población ... Cristóbal, Comuna Conchalí ... mum para la subasta $ ... bases y antecedentes ... de Juzgado. Expediente ... Torres Eduardo.— Puelma ... tario.

REMATE.— ANTE PRIMER ... gado Civil Mayor Cuantía ... matará el 30 del actual ... propiedad s|n de Avenida ... ceda, Población Collico ... gación Angachilla de Valdivia ... nimum: $ 4.000, pagaderos ... nociendo deuda por $ ... do contado. Boleta $ ... antecedentes juicio: Caja ... Ferrocarriles con Luis ... las y Caja Retiros ... Serrano 23.—Secretario.

CAJA NACIONAL DE AHORROS ... Remate Judicial.— Por decreto ... 5.o Juzgado Civil de Mayor ... tía, el dos de junio próximo ... las 15 horas, se rematará ... piedad ubicada en ... dral N.o 4337 de esta ciudad ... nimum $ 8,000. El precio ... rará: a) Con el reconocimiento ... deuda de servicio semestral ... vor de la Caja Nacional de ... rros, primitiva de $ 5.000 ... saldo de $ 3.000, a que ... reducida; b) Con $ ... tado en dinero efectivo; ... el saldo por mitades, ... meses plazos, devengando ... do intereses anuales del ... 12 o|o en caso de mora ... do hipotecada la propiedad ... responder al pago. Boleta ... por ciento del minimum ... antecedentes secretaría del ... do. Juicio Caja Nacional de ... rros con Valenzuela Pedro ... la sección judicial de la Caja ... randé 147, abogado don ... gara.—El secretario.

CAJA NACIONAL DE AHORROS ... Remate Judicial. Por decreto ... Juzgado Civil de Mayor ... el dos de junio próximo ... horas, se rematará la ... ubicada en la calle San ... 1566 de esta ciudad.— ... $ 25,000.00 El precio ... a) Con reconocimiento ... favor de la Caja Nacional ... rros, primitiva de $ ... el saldo de $ 15.000,00 ... quedar reducida; b) Con ... al contado en dinero efectivo ... Con el saldo a seis meses ... devengando este saldo ... anuales del 8 o|o y del 12 ... caso de mora, quedando ... cada la propiedad para ... a su pago. Boleta ... nimum. Bases y antecedentes ... cretaría del Juzgado, Juicio ... Nacional de Ahorros con ... C. Víctor, y en la sección ... de la Caja, Morandé 147 ... don Sergio Vergara.—El ...

TERCER JUZGADO CIVIL ... tos "Prado Distribución ... ordenó citar interesados ... parendo del 12 junio ... quince horas, objeto ... das distribución ... Garín.

47.—CITACIONES, NOTIFICACIONES Y ... BAS

BOMBAS

10.a Cía. DE BOMBEROS ... ba España Patria y ... De orden superior cito a ... de Compañía para el ... a las 21.30 horas. Tabla: ... ción de premios; admisión ... voluntarios; informes de ... taría; ayudantía y tesorería ... otros asuntos.—El secretario.

48.—TALLERES Y ... POSTURAS.

COMPONGA UD. SU ... rápidamente en reparaciones ... trica "La Relámpago". ... 774.

SE HACEN TODAS CLASES ... daduras eléctricas ... deras dentro y fuera de ... dad. Precios módicos. ... 32 B.

PLUMAS FUENTES, COM... ras garantidas, 25 años ... Huérfanos 1039, Oficina ...

TEATRO **Metro**

FUNCIONES DIARIAS — MATINEE 3 P.M. — ESPECIAL 6.30 — NOCHE 10 P.M.

HOY
3. P.M.
6.30 y
10. P.M.

Greta Garbo
Fredric MARCH
EN LA TRIUNFAL PELICULA METRO-Goldwyn MAYER
ANNA KARENINA

Esta película no volverá a exhibirse en SANTIAGO hasta 60 días después de abandonar el TEATRO METRO.

MAYORES NO RECOMENDADA PARA SRTAS.

Precios
MATINEE
Precio único. . . . $ 4.00
VERMOUTH Y NOCHE
Platea hasta alta $ 6.00
Balcón. . . $ 5.00

NUESTRO PROXIMO ESTRENO

Teatro MUNICIPAL

Los Niños Cantores de Viena

HOY — a las 5.30 P. M. — HOY

Unica Función Extraordinaria a precios reducidos

Platea 20 — Platea alta 15 — Balcón 10 — Anfiteatro 6 — Galería 4.

VARIADO PROGRAMA

Localidades en venta desde las 10 A. M.

NOTA: El coro infantil saldrá esta noche por el tren nocturno.

JUEVES 28

....Debut de la COMPAÑIA DE BAILES CLASICOS Y MODERNOS DAVIDOFF.

$3.40 $2.30 $1.60

HOY · SPLENDID 6.45 - 10 P.M. LUNES DE MODA DEDICADO A LAS DAMAS

EL GRANDIOSO y EMOCIONANTE MELODRAMA!

A TRAVES DE LA TORMENTA (MAYORES DE 15 AÑOS)

CON ROCHELLE HUDSON y HENRY FONDA

Rotativas 2½ y 4 P.M. "ALMAS EXTRAVIADAS"

MAÑANA 6.45 y 10 P.M. **SHIRLEY TEMPLE** en "LA PEQUEÑA REBELDE"

Versos del día

¿Está enfermo? ¿Está muy triste?
¡Echeas el mundo a la espalda!
Yo le apuesto que si asiste
el martes al ESMERALDA,
viendo cine con revista
no hay tristeza que resista.

El cine muestra a Gardel
cantando en su CUESTA ABAJO
y de postre, como miel,
baile y chistes a destajo
con las Revistas Modernas
y chicas de lindas piernas.

TALCA, PARIS Y LONDRES,
¡Doce cuadros pintorescos!
¡Muchas mujeres de gancho
y actores bastante frescos!

Una cinta macanuda,
una obra que maren:
no se atrase, hoy mismo acuda
y asegure su platea!

T. Esmeralda

MAÑANA VERMOUTH 6.15, NOCHE 9.30.

Programa doble. Cine: "CUESTA ABAJO". Revista:

TALCA, PARIS Y LONDRES.

GALERIA: $ 1.00.

REPUBLICA

Empresa Chilena F. Salvador Sanfuentes Smith.

6.15 Popular HOY Popular 9.45

R. K. O. presenta la maravillosa producción (no rec. Srtas.):

LA PASION DE VIRGINIA WINTERS, por ANN HARDING y JOHN BOLES.

Además, la magnífica producción LA ESPIA DEL ZAR, por CONSTANCE BENNETT y GILBERT ROLAND.

Mañana: A Través de la Tormenta y Marinero de Agua Dulce

Gran Lunes Popular. Doble, hoy

GRAN COMPAÑIA DE REVISTAS BATACLANICAS DEL TEATRO

BALMACEDA

Hoy, 6.30 y 9.30, últimas exhibiciones de la gigante Metro Goldwyn Mayer 1936 (mayores), con las mismas estrellas indígenas de "Eskimo", Mala y Lotus, en las paradisíacas islas Haway. Estreno:

EL CAZADOR DE TIBURONES,

EL ULTIMO DE LOS PAGANOS.

$ 2.20 Platea popular.

$ 1.40 Balcón y

$ 0.60 Galerías.

ADEMAS, en el escenario, COMPAÑIA BATACLAN con la hermosa revista instituida:

LA CIUDAD DE LAS SONRISAS.

Mañana Martes Triple: POBRECITO EL ALBAÑIL, estreno revista de Romilio Romo, y JULIETA COMPRA UN HIJO, estreno en castellano, por Catalina Barcena.

MAÑANA DEBUTA COMPAÑIA DE REVISTAS EN EL ESMERALDA

Después de haber actuado con breve intervalo durante cuatro meses en el Politeama, la Compañía de Revistas Modernas que dirige Carlos Cariola con el maestro Miguel Zepeda, debutará hoy en el Esmeralda, en vermouth, a las 6.15 y en nocturna, a las 9.30 en combinación con cine, con la revista de gran éxito "Talca, París y Londres".

La compañía que encabeza la vedette Alhambra, cuya juventud y gracia la han hecho imponerse, cuenta desde hoy con dos nuevas figuras femeninas, que son Mary Silva, tiple bailarina chilena y Lita Moreno, tiple y actriz argentina, ambas venidas con el conjunto Terés. Las tres más, Gioconda Cappa, Toto Ubilla, la cancionista Betty Aranda y la bailarina acrobática Emilia Aedo, forman una plana mayor femenina de siete figuras. Los chilenos Verdejo y Galiardo, el mexicano Mateos y el argentino Vila, hacen el cuarteto de cómicos, a los cuales se suman los bailarines Fiori y Moreno, y cuatro segundas partes, más las 14 bailarinas, denominadas las Chicas del Kindergarten.

"Talca, París y Londres" irá después de la película en ambas funciones y no cabe duda de que sus doce cuadros entre los cuales se destacan el ruso, el mexicano, el francés y el panameño, y dos sketchs cómicos de fuerza, gustarán al público del Esmeralda.

HOY EN POPULARES SE DESPIDE CIA. DE REVISTAS DEL POLITEAMA

La Compañía de revistas Modernas, que con tanto éxito desarrolló su temporada en el Teatro Politeama, hoy se despide de esa sala, con funciones populares en que pondrá en escena la última revista estrenada "A la luz de la luna", que tuvo una franca acogida del público por su corte moderno y elegante, presentación.

La vedette Alhambra Fiori, las tiples cantantes argentinas que forman el Sexteto Vocal Terés, la cancionista Betty Aranda, los Antioqueños, la pareja de bailarines Fiori Aedo y los actores cómicos Nacho Mateos, Ramón Vila y Adolfo Gallardo, que últimamente ha venido desempeñándose como chansonier y bailarín del conjunto.

El cine exhibirá en primer término, dos películas de cartel. Una muchacha Angelical y Jugar con Fuego. Debido a la extensión del programa, la vermouth empezará a las 6 en punto.

Teatro Club de Señoras

Equipo R. C. A. sonido perfecto. Acústica maravillosa.

HOY, 6.30 y 9.45, grandiosas funciones sociales, con lujosa y triunfal creación de Joan Crawford, Brian Aehrne, Aline MacMahon y Frank Morgan, de la Metro G. M.:

YO VIVO MI VIDA

(mayores; no recomendable para señoritas. Elegante ambiente social.

Platea 2.40, Balcón 1.60.

Mañana, la magnífica cinta francesa Noche Moscovitas, Annabella y Harry Baur; miércoles Cuando Volvamos a Amarnos.

HOY CENTRAL TELEF. 66960

6.30 P. M. — 10 P. M.

Ultimas exhibiciones de

CANCION DE AMOR,

por la soprano más famosa del mundo:

LILY PONS

(sólo para mayores).

Mañana estreno: PAUL MUNI EN LA GRAN TRAGEDIA DE LOUIS PASTEUR.

ORIENTE

6.30 P. M. — 10 P. M.

Leo Films presenta el grandioso drama de Claude Farrere:

LA VISPERA DEL COMBATE

creación de los grandes actores franceses.

ANNABELLA y VICTOR FRANCEN.

(sólo para mayores)

ALAMEDA

FORMIDABLE POPULAR DOBLE.

6.15 P. M. — 9.30 P. M.

Las dos más colosales superproducciones dramáticas Metro:

EL VELO PINTADO, de GRETA GARBO, y

ALMA DE MEDICO, de CLARK GABLE

(Para mayores; no rec.)

PLATEA: $ 1.60.

CARNET PARA HOY

BAQUEDANO

Plaza Italia. Tel. 65050.—Especial y noche. A pedido, últimas exhibiciones de la gran producción francesa de Claude Farrere, por Annabella y Victor Francen:

LA VISPERA DEL COMBATE

(mayores). Complementos sonoros y sinopsis de Adiós al Pasado, por Ruth Chaterton, que se estrena mañana.

COMEDIA

Huérfanos y Morandé. Tel. 87630.—Especial y noche. Estreno. Margaret Sullavan en su sentimental creación del personaje central de la novela de Ursula Parrott:

CUANDO VOLVAMOS A AMARNOS

(mayores). Complementos Universal y Orquesta Húngara de Señoritas.

Miércoles, estreno. Richard Taubes en ANSIAS DE AMOR.

CARRERA

Delicias 2115. Tel. 86885. Popular a $ 1.60 platea.—Especial y noche (mayores), Claudette Colbert en

IMITACION DE LA VIDA

y Franziska Gaal en UNA MUJER SIN FALDAS.

Mañana estreno. Shirley Temple en LA PEQUEÑA REBELDE.

POLITEAMA

Delicias, Portal Edwards. Tel. 80064. Popular doble. Despedida de la Compañía de Revistas Modernas.—Especial 6 P. M. y noche 9.30 Cine: Margaret Sullavan en UNA MUCHACHA ANGELICAL y Geneviève Tobin en JUGAR CON FUEGO (may., no rec. p. señoritas). En las dos funciones la exitosa revista

BAJO LA LUZ DE LA LUNA.

COLISEO

A. Prat y Av. Matta. Tel. 84545. Popular doble a $ 1.60 platea.—Especial y noche. Shirley Temple en

EL ENCANTO DEL HOGAR;

José Mojica y Rosita Moreno en FRONTERAS DEL AMOR (mayores) y cómicas. Continuación del Concurso de 50 pesos, en que toma parte todo el público.

ESMERALDA

San Diego y Av. Matta. Tel. 87430. Popular doble a $ 1.60 platea.—Especial y noche, Margaret Sullavan en

UNA MUCHACHA ANGELICAL

y Ann Shirley en ANA DE LAS FALDAS VERDES (mayores).

Mañana debut de la Cía. de Revistas Modernas, con "Talca, Paris y Londres"; en combinación con cine: "Cuesta Abajo", de Carlos Gardel.

ITALIA

Av. Bilbao esq. Italia. Tel. 41868. Popular doble a $ 1.60.—Especial y noche. Franziska Gaal en

UNA MUJER SIN FALDAS;

1.a función de la serie de Ri-Tin-Tin EL PERRO LOBO y cómicas (menores).

O'HIGGINS

San Pablo y Cumming. Tel. 86929. Popular doble a $ 1.60. Margaret Sullavan en UNA MUCHACHA ANGELICAL; Franziska Gaal en

FRUTA VERDE

(mayores) y programa cómico.

NOVEDADES

General Korner y Av. Portales. Tel. 65290. Popular doble a $ 1.60. Dolores del Río en

POR UNOS OJOS NEGROS;

James Cagney en CONTRA EL IMPERIO DEL CRIMEN (may., no rec. p. Srtas.) y cómicas.

NACIONAL

Av. Independencia 801. Tel. 63568. Popular triple a $ 1.60 platea y $ 0.60 paraíso.—Especial y noche (mayores). Shirley Temple en

NUESTRA HIJITA;

Corchita Montenegro y Raúl Roullen en GRANADEROS DEL AMOR (en castellano) y 2.a de EL FANTASMA VENGADOR.

SETIEMBRE

Delicias esq. Lira. Tel. 86404. Popular doble a $ 1.60.—Especial y noche. Claudette Colbert en

PRELUDIO NUPCIAL;

Buck Jones en EL JINETE DEL OCASO (may., no rec. p. señoritas) y cómicas.

FRANKLIN

San Diego y Franklin. Tel. 66783. Popular doble a $ 1.60. — Especial y noche. Spencer Tracy en

EL PODER Y LA GLORIA;

Charles Boyer en CARAVANA DEL AMOR (may., no rec. p. Srtas.) y cómicas.

BRASIL

Av. Brasil y Huérfanos. Tel. 80406. Popular doble a $ 1.60.—Especial y noche. Charles Boyer en

CARAVANA DEL AMOR,

Lilian Harvey en MI DEBILIDAD (may., no rec. p. Srtas.) y cómicas.

RIALTO

Av. P. de Valdivia e Irarrázaval. Tel. 41867. Popular doble a $ 1.60.—Especial y noche, Dolores del Río en

POR UNOS OJOS NEGROS;

Bárbara Stanwick en LA NOVIA SECRETA (may., no rec. p. señoritas) y programa cómico.

ALMAGRO

San Diego al 500. Tel. 83425. Popular y noche a $ 1.60.—Especial y noche. Claudette Colbert, Warren William y Henry Wilcoxon en

CLEOPATRA;

y Fredric March en MI VIDA ENTERA (may., no rec. p. Srtas.)

CB 89 RADIO DIFUSORA "Otto Becker"

ESTUDIO: AHUMADA 113. CASILLA 706. TELEFONO 86780.

Programa de hoy, mayo 25 de 1936.

AUDICION N.o 1:
12.00 a 13.00.—Programa de la AUDICION DE LA HORA DE ALMUERZO. (Speaker: Raúl Braun).
13.00 a 14.00.—HORA CINEMATOGRAFICA, a cargo de MARTINEZ CAMPOS. Hoy se inicia este ciclo de transmisiones a cargo de este conocido galán argentino, de destacada actuación ante el micrófono de otra radio de la capital.

AUDICION N.o 2:
15.30 a 17.00.—Bailables de la tarde. (Speaker: Guillermo Carvallo).
17.00 a 18.00.—HORA DEL HOGAR. Un programa liviano, confeccionado especialmente para la mujer chilena. (Animadora: EGLANTINE SOUR. Speaker: Raúl Braun). Partícipe, estimada auditora, en nuestro concurso del Breviario Sentimental. Nuestra primera actriz, Eglantine Sour, le dará hoy las bases de este programa, el más curioso del año.

AUDICION N.o 3:
20.00 a 21.45.—Bailables internacionales. BOLETIN INFORMATIVO. Programa de música selecta. (Speaker: Osvaldo Cortínez).
21.45 a 22.00.—Momento lírico.
22.00 a 22.30.—DESFILE MUSICAL ODEON. (Transmisión de las últimas novedades de esta acreditada marca).
22.30 a 23.30.—GRAN PROGRAMA DE MUSICA CLASICA SELECCIONADA. (Concierto R. C. A. Victor). Transmisión continuada del TRIO EN RE MENOR, de Mendelssohn, Op. 49. Comprende: Primer Movimiento "Molto Allegro"; Segundo Movimiento "Allegro Agitato"; Tercer Movimiento "Molto Allegro Agitato". Cuarto Movimiento "Andante con Moto Tranquillo". Quinto Movimiento "Scherzo Leggiero a Vivace". Sexto Movimiento "Finale, Allegro Assai Appasionato". (Speaker: Raúl Braun).

NOTA: Con motivo de que la Dirección de esta Broadcasting quiere presentar las aventuras de SHERLOCK HOLMES aplicando un nuevo sistema al "Radio-Teatro", éstas se reanudarán el próximo lunes 1.o de junio, con una aventura formidable que causará verdadera sensación en el ambiente radiotelefónico.

"ANA KARENINA" CONTINUARA EN LA PANTALLA DEL METRO

Greta Garbo que, con su caracterización de "Ana Karenina", ha constituído la atracción de la semana cinematográfica.

Desde el martes último se viene pasando en el Teatro Metro la producción Metro Goldwyn Mayer, "Ana Karenina", adaptación cinesca de la pasional novela de León Tolstoy. Desde ese día hasta hoy, esa nueva sala ha ofrecido sus funciones con numeroso público, que ha ocupado totalmente sus aposentadurías.

Greta Garbo, la primera dama de la pantalla, como la llaman muchos, proporciona una interpretación de acabado arte, y es dueña, una vez más, del cetro de reina de las artistas trágicas del cine. Frederic March y Freddie Bartholomew, en el pequeño Sergio, secundan a la Garbo, cristalizando cada uno de ellos, sus labores interpretativas como primeras figuras de la cinematografía.

Debido al triunfo obtenido por esta producción, "Ana Karenina" se seguirá manteniendo en las carteleras del Teatro Metro durante los primeros días de la presente semana.

MAÑANA SALE EN JIRA LA Cía. "AMERICA"

Mañana martes partirá al norte la compañía de sainetes y revistas América, debutando, el mismo día, en Quillota, para ir después a San Felipe, La Calera y otras ciudades de esa zona.

Lleva esta compañía, formada por los mejores elementos artísticos que hay actualmente disponibles en Santiago, un repertorio selecto y exclusivo de obras, tales como "Dios se lo pague" y "La tierra de todos".

En el elenco figuran, entre otros, los artistas Cora Díaz, Olga Donoso, Marujita García, Esperanza Ortiz, Esperanza Carreras, Alberto Mery, Oscar Ortiz, Jorge de Pinedo, Orlando de la Vega, Alejandro Lira, José Bettancourt y el maestro Ernesto Magliano.

FESTIVAL BENEFICIO PRO SINDICATO DE SUPLEMENTEROS

El próximo viernes, la Compañía de Revistas del Teatro Balmaceda ofrecerá un extraordinario espectáculo de beneficio pro Sindicato General de Suplementeros de Santiago, empeñado en la recolección de fondos sociales, para continuar la construcción de su mausoleo, biblioteca y otras obras interesantes para sus asociados.

El festival benéfico de los suplementeros santiaguinos se hará con la aplaudida revista "Lejana tierra mía"; cine; variedades, y atracciones por los "Canillitas Musicales".

GUIA DEL ESPECTADOR - TEATROS CINES Y VARIEDADES

TEATROS

BALMACEDA. — Artesanos 841. — Vermouth y noche: La Ciudad de las Sonrisas; Cine: Último pagano y Corazón de tiburones.

MUNICIPAL.— Agustinas esq. San Antonio. — Teléfono 84407. Vermouth, a las 17.30: Coro Infantil de Viena.

POLITEAMA. — Portal Edwards. — Teléfono 80064. — Vermouth y noche: Cía. de Revistas; Cine: Muchacha angelical y Jugar con fuego.

SANTIAGO. — Merced 839. — Teléfono 88888. — Vermouth y noche: La noche de los recuerdos; Cine: La pequeña rebelde.

CINES

ALMAGRO. — Plaza Almagro. — Teléfono 83425. — Vermouth y noche: Cleopatra y Mi vida entera.

APOLO. — Victoria 753. — Teléfono 81427. — Vermouth y noche: Sinfonía inconclusa y Ultimo llamado.

ATENAS. — Avenida Portugal 1085. — Teléfono 82534. — Vermouth y noche: Imitación de la vida y Un crimen perfecto.

AVENIDA. — Vicuña Mackenna 624. — Teléfono 84966. Vermouth y noche: Encadenada y Tarzán y su hembra.

AVENIDA MATTA. — Av. Matta 618. — Teléfono 61455.— Vermouth y noche: Vaivenes del amor y Por sendas distintas.

ALAMEDA. — Avenida de las Delicias esquina Maipú:— Vermouth y noche: Alma de médico y El velo pintado.

BAQUEDANO. — Plaza Baquedano. — Teléfono 65050. — Vermouth y noche: La víspera del combate.

BRASIL. — Huérfanos esq. Plaza Brasil. — Teléfono 80306. Vermouth y noche: Caravana del amor y Mi debilidad.

CAPITOL. — Avenida Independencia 224. — Teléf. 89581. Vermouth y noche: Alborada imperial y Amarga felicidad.

CARRERA. — Avenida de las Delicias 2151.— Teléfono 86885. Vermouth y noche: Imitación a la vida y Mujer sin faldas.

CENTRAL. — Huérfanos 930. —Teléfono 66946. — Vermouth y noche: Canción de amor.

CLUB DE SEÑORAS. — Monjitas 743. — Teléfono 85020. — Vermouth y noche: Yo vivo mi vida.

COLISEO. — Arturo Prat 1081. — Teléfono 84545. — Vermouth y noche: Encanto del hogar y Fronteras del amor.

COMEDIA. — Huérfanos N.o 1180. — Teléfono 87630. — Vermouth y noche: Cuando volvamos a amarnos.

CHILE. — Avenida Recoleta 2104. — Teléfono 60728. — Vermouth y noche: Rumba y Crimen del Vanidades.

COUSIÑO. — San Ignacio 1249. — Teléfono 92—47. — Vermouth y noche: El delator y Pimpinela escarlata.

DELICIAS. — San Alfonso 17. — Teléfono 88670. — Vermouth y noche: Encadenada y Asesinato en la terraza.

DIEZ DE JULIO. — Diez de Julio 319. — Teléfono 80836.— Vermouth y noche: El velo pintado y Por sendas distintas.

DIECIOCHO. — Dieciocho 14. — Teléfono 83778. — Vermouth y noche: Imitación de la vida y Amor cautivo.

ESMERALDA. — San Diego 1035. — Teléfono 87430. — Vermouth y noche: Muchacha angelical y Ana, la de las faldas verdes.

EXCELSIOR. — Independencia 1070. — Teléfono 60776.— Vermouth y noche: Fronteras del amor y Creí en ti.

FRANKLIN. — San Diego esq. Franklin. — Teléfono 66783. — Vermouth y noche: El poder y la gloria y Caravana de amor.

IMPERIAL. — San Diego 1344. — Teléfono 60964. — Vermouth y noche: El velo pintado y Gangster reformado.

IMPERIO. — Estado 239. — Teléfono 80130. — Rotativa: Paz en la tierra; Vermouth y noche: Noches moscovitas.

IDEAL CINEMA. — Mapocho 4117. — Teléfono 62188.— Vermouth y noche: Imitación de la vida y Un crimen perfecto.

INDEPENDENCIA. — Independencia 373.— Teléfono 63702. Vermouth y noche: El fantasma vengador y Una mujer sin faldas.

IRIS. — Castro 130. — Teléfono 80336. — Vermouth y noche: La edad de la inocencia y El precio de una mujer.

ITALIA. — Av. Bilbao esq. Avenida Italia.— Teléfono 41383. Vermouth y noche: Una mujer sin faldas y El perro lobo.

LATORRE. — Avenida de las Delicias 3732.— Teléf. 89607. — Vermouth y noche: Canción de adiós y Tierra de centauros.

MINERVA. — Chacabuco 779. —Teléfono 63464. — Vermouth y noche: Encadenada y Bajo la garra.

MIRAFLORES. — Miraflores 378. — Teléfono 66989. — Vermouth y noche: Nuestra hijita y Serenata de amor.

METRO. — Bandera esquina Unión Central. — Teléf. 61343. Matinée, vermouth y noche: Ana Karenina.

NACIONAL. — Independencia 801. — Teléfono 63568. — Vermouth y noche: Nuestra hijita, Granaderos del amor y El fantasma vengador.

NOVEDADES.— Gral. Korner esq. Av. Portales.— Teléf. 85290. Vermouth y noche: Por unos ojos negros y Contra el imperio del crimen.

NUÑOA. — Avenida Irarrázaval 2706. — Teléfono 63810.— Vermouth y noche: Cleopatra y Mía porque sí.

O'HIGGINS. — San Pablo-Cumming. — Teléfono 86929.— Vermouth y noche: Muchacha angelical y Fruta verde.

ORIENTE. — Providencia esq. Pedro Valdivia. — Teléf. 41345. Vermouth y noche: La víspera del combate.

PROVIDENCIA. — Manuel Montt 62. — Teléfono 81364.— Vermouth y noche: Follies Bergere y El perro lobo.

REAL. — Compañía 1040. — Teléfono 63555. — Vermouth y noche: La pequeña rebelde.

RECOLETA. — Avenida Recoleta 597. — Teléfono 68674.— Vermouth y noche: Por unos ojos negros y Aquí viene la armada.

REPUBLICA. — Avenida República 239. — Teléfono 63613. Vermouth y noche: La pasión de Virginia Winters y La espía del zar.

RIALTO. — Pedro de Valdivia 3246. — Teléfono 41667.— Vermouth y noche: Por unos ojos negros y La novia secreta.

ROGELIO UGARTE. — Ñuble 390. — Teléfono 89868. — Vermouth y noche: Imitación a la vida y La muerte negra.

SAN MIGUEL. — Avenida Central 1202. — Teléfono 86185. Vermouth y noche: Vaivenes del amor y El delator.

SELECTA. — Chacabuco 1178. — Teléfono 89394. — Vermouth y noche: El fantasma vengador y Follies Bergere.

SETIEMBRE. — Avenida Delicias 404. — Teléfono 86404.— Vermouth y noche: Preludio nupcial y Jinete del ocaso.

SPLENDID. — Huérfanos 1048. — Teléfono 85815. — Rotativa: Almas extraviadas; Vermouth y noche: A través de la frontera.

VALENCIA. — Plaza Chacabuco. — Teléfono 61557. — Vermouth y noche: Doctora Mónica y El rastro invisible.

El Rey Eduardo se dirigirá hoy en avión a Southampton para hacer una visita al gigantesco "Queen Mary"

LONDRES, 24.— (U. P.) Oficialmente se anuncia que mañana el Rey Eduardo se dirigirá a Southampton, por vía aérea, para visitar el transatlántico "Queen Mary".

Este anuncio pone fin a las informaciones que indicaban que el Rey Eduardo había sido inducido a abandonar los vuelos.

Se recuerda que el vuelo de mañana será el primero que efectuará desde que voló de Sandringham a Londres, ida y vuelta, acompañado del Duque de York, poco después de la muerte de su padre.

Otros miembros de la familia real acompañarán al Rey durante la inspección de 5 horas que hará la nave transatlántica.

Se espera que el Monarca llegue al aeropuerto municipal de Southampton hacia las 11.30 horas, en un avión dirigido por su piloto particular, teniente E. H. Felden.

Se espera que la llegada del Rey al muelle donde está el "Queen Mary" coincida con la llegada del grupo real que vendrá en tren desde la estación Waterloo de Londres.

En este grupo figuran la Reina María, los Duques de York, la Princesita Isabel, la Duquesa de Gloucester, los Duques de Kent, Sir John Aird, Lord Essendon y Sir Thomas Royden.

Los miembros de la familia real visitarán las clases 1.a, 2.a y 3.a del vapor, mientras que el Rey también bajará, según se espera, a la sala de máquinas.

La Princesita Isabel ya ha pedido visitar la sala de niños de la 1.a clase.

Los camarotes hacia los cuales será conducido el grupo real a su llegada estará adornado con flores.

Esta visita se realiza en vísperas de celebrar la Reina María su cumpleaños.

El fabricante de los revólvers Colt, muerto ayer, decía ser descendiente directo de María Estuardo

MENTON (Francia), 24.—Importantes joyas que pertenecieron a María Reina de los escoceses, posiblemente sean trasladadas a Estados Unidos con motivo de la muerte aquí de Ronald S. H. Colt, jefe de la familia de los fabricantes de revólveres Colt, y primo del difunto Lord Curzon, que fué Virrey de la India.

Mr. Colt murió a los 67 años de edad, y dijo ser descendiente directo de María Estuardo. Sostuvo que las joyas que poseía fueron entregadas a él.

A pesar de que su testamento todavía no ha sido abierto, se cree que Mr. Colt ha legado una parte de sus joyas a parientes norteamericanos.

Una de las joyas más preciadas de la colección es un anillo de oro, cuajado de diamantes, que fué regalado a María Estuardo por el Príncipe Carlos Estuardo, el pretendiente. Este anillo se lo regaló durante un baile celebrado en Hollywood Castle.

Gran Bretaña

UNA PETICION RUSA RELATIVA AL TRATADO NAVAL QUE SE GESTIONA

LONDRES, 24 (U. P.).— Los representantes de Gran Bretaña y Rusia celebrarán su segunda reunión mañana lunes a las 16 horas, para continuar las negociaciones acerca del tratado naval bilateral.

El Embajador Iván Maiski y el capitán Antsipo Chikunski, rusos, harán una visita al Ministerio de Relaciones Exteriores, y en seguida continuarán sus conversaciones con Mr. Leslie Craigie y el capitán Phillips acerca de los problemas políticos generales relacionados con el acuerdo naval.

Las conversaciones de mañana se centralizarán nuevamente en la insistencia de Rusia de que la flota soviética en el Lejano Oriente sea omitida en el proyectado convenio, a menos de que el Japón llegue a un pacto naval con Rusia.

Esta petición, según se cree, ha de despertar los recelos de Gran Bretaña, y las autoridades británicas, se considera, están preparándose para hacer frente a la libertad naval del Japón, permitiendo a Rusia en el tratado una cláusula de escape, más bien que la exención de una parte importante de la flota soviética respecto de las restricciones y la obligación de intercambio de informaciones acerca de los programas de construcción.

Pero, en definitiva, se cree que se llegará a un acuerdo, especialmente porque Gran Bretaña está deseosa de negociar un tratado semejante con Alemania, y la respuesta de Alemania depende de que Rusia contraiga un compromiso análogo.

INCENDIO A BORDO DEL "McKEE SPORT"

LONDRES, 24 (U. P.).— Toda la brigada de bomberos de Londres recibió orden de concurrir, con motivo de haberse declarado un incendio en la bodega del "McKee Sport", de una compañía naviera de Estados Unidos, que estaba desembarcando maderas y algodón.

Los estibadores, que trataban de extinguir el fuego, fueron rechazados por las llamas.

Ciento veinte bomberos, con 20 bombas y un aparato flotante, lograron después de una hora controlar el fuego.

EL REY EDUARDO HARA UNA VISITA AL DUCADO DE CORNWALL

LONDRES, 24. — (U. P). — Se estima que el Rey Eduardo piensa hacer una visita privada al Ducado de Cornwall. Sería la primera vez, en un siglo, que el Monarca reinante visitará este Ducado.

No hay detalles sobre esta visita; pero se espera que se efectuará en la primera semana de junio.

El Rey estará ausente de Londres sólo un día; pero posiblemente incluya en su visita a Cornwall y Devon.

Cuando Jorge IV visitó el Ducado de Cornwall permaneció allí un corto tiempo en Tor, con el "Lord Warden" de Grannarieso.

Francia

FALLECIO M. HENRI FALCOZ

PARIS, 24. — (U. P).— Falleció a los 52 años de edad, M. Henri Falcoz, ex Sub Secretario de Estado, miembro del Gabinete de Tardieu en 1928, y conocido abogado.

El extinto había sido arrollado ayer por un automóvil.

M. Falcoz fué derrotado en las últimas elecciones parlamentarias.

MONUMENTO A FOCH EN LILA

LILA, 24.— (U. P). — En presencia del General Máxim Weygand, jefe del estado mayor en tiempos del mariscal Foch y más tarde Generalísimo del Ejército francés, el Ministro de Guerra, Maurin, inauguró hoy día aquí la estatua del mariscal Foch.

A esta ceremonia asistieron muchos funcionarios.

Maurin y Weigand rindieron tributo en sus discursos al comandante de los ejércitos aliados.

Quinientos delegados de la Unión Nacional de Veteranos de la Guerra llegaron a Lila desde París, para rendir homenaje a Foch. Formaron un cortejo en la plaza en donde está situada la estatua.

Entre los presentes en la ceremonia estaban la viuda de Foch, el Ministro de Marina, Pietri, el Ministro de Agricultura, Thellier, el mariscal Petain y el General Gamelin. También asistió el Alcalde socialista de la ciudad, Salengro, quién está indicado como un posible Ministro del Interior, en un futuro Gabinete.

Entre lo bueno, lo mejor en Radio GENERAL ELECTRIC óigala!

Modelo 64-A para toda onda. 6 válvulas de acero. Para corriente alterna o continua.

Grandes facilidades de pago.

INTERNATIONAL MACHINERY Co.
Huérfanos 1201 Santiago
Edificio Grace Valparaíso

La Cámara de Comercio de Arequipa estima necesario el impuesto de importación a la madera chilena

En esta forma considera que el Estado protegería a la incipiente industria maderera peruana. — Comentario editorial de "La Crónica", de Lima

LIMA, 22.—(Por avión).— (U. P.)—En su edición de hoy, "La Crónica" publica el siguiente comentario editorial:

"La Cámara de Comercio de Arequipa, institución representativa de las clases productoras, industriales y comerciales de nuestra región del Sur, está gestionando actualmente, ante la Comisión Mixta Permanente del tratado comercial peruano-chileno, la modificación de algunas de sus cláusulas que, en la práctica, han resultado lesivas para nuestros intereses económicos y sociales.

"Opina la Cámara de Comercio de Arequipa que nuestra incipiente industria maderera necesita el apoyo decidido del Estado y que debe ejercitarse creando un impuesto a la importación de las maderas chilenas. Los negociadores del tratado de comercio adoptaron, en cambio, el temperamento opuesto, otorgando franquicias especiales a las maderas de Chile. Una sana previsión patriótica aconseja fomentar nuestras industrias y ponerlas al abrigo de las competencias extranjeras. Ingentes capitales se han invertido en nuestra industria maderera, y una línea de navegación al Oriente—que no está aún definitivamente regularizada—ha permitido abrir los mercados costaneros a las maderas loretanas. Hay que persistir, pues, en ese camino, y la mejor manera de hacerlo, como lo insinúa la Cámara de Comercio de Arequipa, es crear un impuesto a la importación de maderas chilenas al Perú.

"El artículo 6.o del tratado comercial permite la libre internación del azufre chileno en nuestro país, pero no nos otorga una reciprocidad lógica. El azufre peruano paga impuestos aduaneros cuando ingresa a Chile. Aparentemente se quiso subsanar este desigual trato, otorgándole la exoneración, pero restringida exclusivamente a una zona chilena que ni demanda ni necesita nuestro azufre. La región sur-peruana posee grandes yacimientos azufreros que rinden una producción de calidad muy superior a la chilena. Es indispensable, por tanto, proteger a estas importantes manifestaciones de nuestra industria minera.

"Los artículos alimenticios chilenos ingresan al Perú con las franquicias que les otorgó el tratado comercial con Chile. La institución representativa del comercio sur-peruano reclama ante la Comisión Mixta una reciprocidad elemental y lógica, ya que en los pactos ambos signatarios deben estar en la misma condición, sin que ninguno pueda invocar los privilegios de "la nación más favorecida".

"Existe también una situación anómala creada al amparo del tratado comercial. Algunos artículos chilenos se introducen libres de todo gravamen, pero solamente para la Provincia peruana de Tacna; y, aprovechándose de esa franquicia, no son pocos los comerciantes chilenos que envían sus productos al Perú, ingresándolos por Tacna, para venderlos después en las distintas provincias del Sur, haciéndoles así desleal competencia a las industrias regionales. Es urgente, pues, como lo insinúa la institución representativa del comercio sureño, dictar las medidas más severas para reprimir el contrabando fronterizo.

"Las sugerencias de la Cámara de Comercio de Arequipa son interesantes, previsoras y patrióticas. Es de esperar, por lo mismo, que la Comisión Mixta, actualmente en funciones en Santiago de Chile, las tome en cuenta, las haga suyas y las cristalice en el proyecto del nuevo tratado, a fin de normalizar las buenas relaciones comerciales que vinculan al Perú y a Chile."

El "Journal des Nations" comenta con reservas la insistencia del Presidente Alessandri de reformar la S. D. N.

GINEBRA, 24.—(U. P.)—El diario "Journal des Nations", independiente, que a menudo critica la actitud de las naciones latinoamericanas hacia la SDN, comenta hoy día, en una forma reservada, la insistencia del Presidente Alessandri de que la SDN sea reformada. Esta publicación, en cambio, recibe bien la decisión de Chile de permanecer mientras tanto en la corporación ginebrina. Agrega:

"El discurso del Presidente Alessandri desmiente los rumores que han circulado respecto de que es inminente la retirada de Chile de la SDN. Sin duda, en vista de que el Presidente Alessandri formula algunas insinuaciones para la próxima Asamblea, se puede deducir que Chile estará representado en esa reunión.

"Además, como ya lo hemos dicho, Chile tendrá el honor de presidir la próxima sesión ordinaria del Consejo. No obstante, se ve claramente que el Presidente Alessandri está entre aquellos que creen que es necesaria la reforma de la SDN. Se entrevé, evidentemente, en su opinión que esta reforma consistiría en el abandono del principio de seguridad colectiva, en vista de que el Presidente Alessandri indica muy claramente su descontento en contra de la SDN, precisamente, porque esta corporación obliga a sus miembros a intervenir cuando no están implicados sus intereses".

Los "rexistas", elementos de tendencias fascistas, habrían ganado las elecciones de ayer en Bélgica

Católicos y socialistas tuvieron fuertes pérdidas, mientras que los liberales sólo perdieron unos pocos asientos.— Además de los "rexistas", obtuvieron ganancias los comunistas.— Su credo es antiparlamentario.— Sostienen que "hay demasiados diputados en la Cámara"

BRUSELAS, 24.— (U. P.)—El buen tiempo favoreció la afluencia de votantes en las elecciones de hoy. Las mesas empezaron a funcionar a las 8 horas.

Debido al gran interés despertado por las elecciones dentro del país y en el extranjero, se decidió apresurar el recuento de votos, y es probable que los resultados de Bruselas se conozcan a medianoche y los del resto del país entre las 0.20 y las 0.50, rapidez que no tiene precedentes en Bélgica.

Las mesas cerraron a las 13 horas, sin que hubiese registrado ningún incidente en la capital.

El Príncipe Carlos votó a las 8 horas.

Los primeros resultados aislados demuestran que los católicos tuvieron fuertes pérdidas, de las que han aprovechado los "rexistas"; también perdieron los socialistas, aprovechando los comunistas, y los liberales tuvieron asimismo ligeras pérdidas.

Los resultados a las 21.50 horas indicaban que los "rexistas" aparentemente se han apoderado de 20 a 30 asientos que eran de los católicos.

Los comunistas seguían ganando bancas a los socialistas, y los liberales aparentemente habían perdido algunas bancas.

M. León Degrelle, de 30 años, y su partido "rexista" al ganar algunos o muchas bancas en las elecciones de hoy, se convierten, al decir de todos los comentaristas políticos, en un nuevo factor permanente de la política belga.

Este factor es antiparlamentario, en el sentido de que M. Degrelle ha repetido reiteradamente que "hay demasiado diputados en la Cámara", y "el Parlamento no debiera sesionar más de dos meses".

Se asegura que ha dicho que, en último caso, los "rexistas" no vacilarán en usar de la fuerza para arrojar del Gobierno a los financieros políticos "corrompidos", que son el objeto del odio principal de los "rexistas".

Así la organización permanente de los "rexistas" es un hecho, y si continúa eclipsando reputaciones distinguidas en el futuro con algo del éxito que ha tenido en el pasado, muchos predicen que dividirá completamente el histórico partido católico y atraerá a los elementos más jóvenes de los partidos católico y liberal, y muchos obreros así como grandes fracciones de la pequeña burguesía.

Pero mientras muchos observadores declaran que ha tomado de los fascismos católicos de Austria y Portugal muchas cosas, y sus tácticas impresionantes de los nacional-socialistas alemanes, M. Degrelle siempre ha negado que su partido tenga alguna tendencia fascista.

La idea de héroe que tienen sobre él sus partidarios, se debe a la creencia de que se ha empobrecido por la causa y que ha hipotecado la herencia que se espera que recibirá de su padre.

Se entiende que también su esposa ha gastado gran parte de sus recursos en el movimiento.

Esto hace un impresionante contraste con las importantes fortunas acumuladas por algunos políticos a quienes ha derribado M. Degrelle, lo que ha provocado por parte de sus jóvenes partidarios una lealtad casi fanática.

Su éxito ante grandes auditorios es fácilmente comprensible, porque tiene buena presencia, de un tipo moreno, y su elocuencia es extraordinaria.

No bebe ni fuma, y su personal durante la jira electoral por nueve Provincias belgas lo cuidaba tan estrechamente como si fuese un boxeador.

Sin tomar en cuenta lo que hoy ocurra, es considerado como una fuerza poderosa en la política belga para los próximos años difíciles.

PARIS, 24.— (U. P.)—A pesar de la victoria de la izquierda en las elecciones de Bélgica, que se da por descontada de antemano por los componentes del Frente Popular de Francia, se considera aquí que el aspecto sobresaliente es el surgimiento del partido "rexista" de León Degrelle, de aspecto fascista.

El logro de asientos parlamentarios por los "rexistas" después de una de las campañas más encarnizadas en la historia de Bélgica, ha provocado en la prensa parisiense la predicción de que las principales dificultades de Bélgica, en un futuro inmediato, serán internas, y dejarán en segundo plano los asuntos exteriores.

Genevieve Tabouis escribe en el diario radical "L'Oeuvre":

"Podemos pensar que las elecciones no cambiarán absolutamente nada en la política externa de Bélgica. Pero procurarán al nuevo jefe, M. Vandervelde o M. van Zeeland, muy grandes dificultades internas.

"Lo que ciertos contemporáneos han llamado humorísticamente "la peste parda", está comenzando a amenazar seriamente a Bélgica, país de buen sentido por excelencia.

"La nueva legislatura belga, o la dominará, o será arruinada por ella. El aspecto de este asunto, por todos motivos, debe interesar grandemente a Europa".

Otros observadores predicen que M. van Zeeland, cuyos experimentos financieros y económicos durante el año son considerados como que han tenido éxito, permanecerá en el poder a pesar del cambio en la mayoría parlamentaria, y continuará colaborando con los socialistas y liberales.

El principal efecto inmediato del surgimiento de los "rexistas" se cree que es el debilitamiento de los católicos moderados, aunque con el tiempo tendrá un mayor alcance que en la actualidad.

El escritor Pertinax, en "L'Echo de Paris", comentando la elección antes de que se conozcan los resultados, habla de los "rexistas" y termina diciendo:

"Es posible que los socialistas que están mejor armados para la resistencia, se conviertan en el partido más numeroso de la Cámara, en lugar de los católicos.

"Esta preponderancia puede tener repercusiones en el Ministerio de M. van Zeeland y en su labor".

BRUSELAS, 24.— (U .P.)—La elección general de 202 diputados para la Cámara se ha caracterizado por fuertes pérdidas por parte de los católicos, y un gran avance del partido político "rexista" recientemente organizado. Hasta el momento el recuento de los votos es incompleto.

Los rexistas esperan ganar 20 sillones; los nacionalistas flamencos, 6; los comunistas, 6.

Los católicos han perdido 15 sillones, los liberales 2, y los socialistas 3.

El presidente de la Cámara, Voncelet (liberal), al parecer ha sido derrotado.

El ex Ministro van Cauwelaert fué reelegido por Amberes.

Si Hymans es derrotado, como se considera probable, se espera que el burgomaestre Max renuncie como diputado en favor de Hymans, quien es a la vez el primer substituto.

Entrevistado el jefe de los "rexistas", León De Grelle, dijo:

"El actual triunfo es sólo el comienzo de mi campaña electoral, porque estoy decidido a provocar la disolución del Parlamento. La nueva elección aumentará el número de nuestros elegidos, de modo que nos darán una mayoría. Entonces podremos gobernar con el pueblo y para el pueblo."

BRUSELAS, 25.— (U. P.)—El Ministerio del Interior comunica a las 5.15 A. M. que el último resultado de las elecciones en toda Bélgica es el siguiente: católicos, 63; liberales, 23; socialistas, 70; rexistas, 21; nacionalistas flamencos, 16, y comunistas, 9 sillones.

UN MENSAJE DE ROOSEVELT A UNA REUNION DE MIL JEFES JUDIOS

NUEVA YORK, 24. — (U. P). — El Secretario del Interior, Ickes, leyó un mensaje del Presidente Roosevelt en una comida de 1,000 jefes judíos, con motivo de la campaña para reunir 3.500,000 dólares, para el arreglo de los judíos procesados en Palestina.

El mensaje asegura que no habrá "un entendimiento verdadero y permanente entre las naciones, mientras se ejerza presión sobre las minorías".

También hizo notar que el malestar se debe "a la reversión de ciertas partes del mundo a los días y los hechos de una era, que toda la gente de pensamiento ha creído durante largo tiempo que no volvería jamás".

Irlanda

LA CAMPAÑA DE VALERA CONTRA EL EJERCITO REPUBLICANO IRLANDES

DUBLIN, 24. — (U. P).— La campaña, dirigida por el Presidente de Valera contra el ejército republicano irlandés, continúa realizándose con constantes allanamientos en muchas casas.

Los republicanos prominentes son espiados por los detectives, y hay veintenas de personas que se han ocultado, pues son buscadas.

Uno de éstos es Seam Mac Bride, que se dice que es director de la I. R. A., un departamento de espionaje.

La policía visitó la casa de un republicano prominente en Kilmainham, pero no efectuó arrestos.

Con esta campaña, que es la más importante que se realiza desde que en 1929 William Cosgrave presentó su Acta de Seguridad Pública, hasta ahora han sido detenidos 55 miembros, y varios funcionarios de alta categoría, entre ellos a Maurice Twomey, jefe del personal de la I. R. A., que fué arrestado mientras se dirigía a oír misa desde su casa.

Precursora del triunfo izquierdista estima I. Prieto que fué la rebelión de Asturias en octubre de 1935

BILBAO, 24. — (U. P.) — La Federación Vizcaína Socialista ha rendido un homenaje al Círculo Femenino que, durante la represión de la revuelta asturiana de octubre de 1934, se preocupó de la alimentación de las esposas e hijos de los revolucionarios, facilitando los medios económicos necesarios para las viudas y los huérfanos.

El Coliseo estaba atestado de gente, y se produjeron grandes ovaciones al aparecer en el escenario los señores González Peña e Indalecio Prieto.

El señor Peña se refirió a los episodios de la revolución, condenando al Gobierno que había utilizado a la aviación y a la artillería, mientras los revolucionarios atacaban a pecho descubierto y guardaban consideraciones a los prisioneros.

Aseguró que jamás se había atacado a las mujeres ni a los niños, mientras que las fuerzas del Gobierno ocasionaron muertes entre las esposas y los hijos de los revolucionarios.

Se dolió de la escisión entre los socialistas, estimando que el mayor homenaje que podía rendirse a Asturias era trabajar por mantener la unidad característica del socialismo.

"Si llegara la oportunidad", dijo, "es preciso que todos sepan que, cuando los comités nacionales dan una consigna, es para todos".

Aludía con esta frase a la actitud de Caballero y otros dirigentes que, durante la revolución, permanecieron ocultos.

El señor Prieto estimó que el porvenir de España dependía de la orientación que siguiera el socialismo después del Congreso de junio. Combatió la creación de un organismo central socialista que absorbiera la autonomía de las federaciones provinciales.

Coincidiendo con otros discursos, defendió la participación de los socialistas en el Gobierno republicano, aportando las enseñanzas adquiridas en los años de lucha por la organización del partido.

A la revolución de Asturias la calificó de victoriosa, por haber mantenido durante dos años en toda España el espíritu de rebeldía que se cristalizó en la victoria de las izquierdas en las elecciones parlamentarias de febrero.

Del mismo modo que Besteiro, manifestó que ansiaba que se abordaran los problemas económicos, para crear la riqueza agrícola.

A las derechos españolas las invitó a la convivencia, para que plantearan las luchas sociales en el terreno que las plantearon las encíclicas papales.

Al proletariado lo exhortó a defender la unidad del socialismo y la subsistencia del Frente Popular, que es indispensable como elemento defensivo ante el fascismo.

GRANDES PREPARATIVOS PARA OBSERVAR EL ECLIPSE TOTAL DE SOL DEL 19 DE JUNIO

MOSCU, 24. — (U. P). — Veinticinco expediciones científicas soviéticas y once extranjeras han hecho prolijos preparativos para observar el eclipse total del sol que será visible en gran parte de Rusia en la mañana del 19 del próximo mes.

La gran extensión, desde la cual el eclipse será visible, considerando que la sombra de la luna atravesará un paso de 7,750 kilómetros de longitud a través de Rusia, la accesibilidad de la región y las esperanzas de muy buen tiempo presentan perspectivas excepcionalmente favorables para los estudios científicos.

La Academia de Ciencias de Rusia inició sus preparativos en 1934. Se organizó una comisión especial, y el instituto óptico del Gobierno recibió órdenes por complicados lentes, espejos y otros elementos.

Charles Maurras estima indudable que resultará una guerra con los italianos debido a las sanciones

PARIS, 24. — (U. P.) — El realista Charles Maurras, en una entrevista exclusiva que concedió hoy a la United Press, manifestó que tenía el propósito de apelar mañana lunes del fallo de ayer que lo condenó a ocho meses de cárcel, pero que, en caso de perder el proceso, permanecería satisfecho en la prisión como un mártir realista.

Se condenó a Maurras porque advirtió a los socialistas de que los realistas utilizarían cuchillos de cocina contra ellos si la política socialista provocaba una guerra entre Francia e Italia.

Anoche, a raíz de su condena, Maurras fué puesto en libertad en espera de la apelación.

Fué inmediatamente a una función de caridad preparada por las mujeres realistas, donde fué ovacionado, debiendo colocar su autógrafo en millares de tarjetas con su fotografía.

Maurras dijo a la United Press:

"Apelaré mañana, pero no esperen ninguna modificación del fallo.

"Pasaré ocho meses en prisión, más cuatro meses correspondientes a una sentencia anterior que fué suspendida".

Interrogado sobre sus impresiones en el tribunal, Maurras expresó:

"Estoy satisfecho, pues hice ponerse a todos furiosos.

"Fué un proceso muy tedioso, y como nunca me levanto antes de las 7 horas, dormí durante todo el proceso y desperté cuando el jurado regresaba con el fallo.

"Esta ha sido una excelente propaganda para nuestra causa.

"En el Sur de Francia, especialmente en Marsella, hay muchos que finalmente han comprendido nuestras ideas y me han pedido dirigir una lucha desesperada para impedir una guerra que indudablemente resultará de la continuación de la aplicación de sanciones contra Italia.

"Nada puede detenerme; mis artículos continuarán apareciendo diariamente mientras esté en prisión, y mis amigos que están fuera de ella seguirán su trabajo durante el año".

Falleció Claudia Muzzio, la famosa soprano

ROMA, 24.—(U. P.)—Falleció la soprano Claudia Muzzio a las 7.45 horas de un ataque al corazón.

Esta cantante pensaba partir pronto a Buenos Aires para cantar tres óperas en la próxima temporada del Teatro Colón.

La edad exacta no se conoce. Se cree que falleció a los 52 años.

La muerte de esta cantante se ha recibido con una gran conmoción en el mundo teatral, en donde era muy popular, debido a su obra cívica y a sus cualidades personales, principalmente su belleza majestuosa.

La artista murió en su departamento del Hotel Majestic, en Roma, en donde vivía con su esposo, el periodista Renati Liberati.

Su marido también es agente de propaganda de la Opera Real de Roma.

Austria

CURIOSO ATENTADO CONTRA UN TREN

VIENA, 24. — (U. P). — Pocos minutos antes de que llegara a la estación el expreso, la policía de los ferrocarriles descubrió que el puente de fierro sobre el Danubio, cerca de Baja, al Sur de Hungría, estaba conectado mediante un alambre con un cable cercano de alta tensión.

El expreso fué detenido antes de que llegara al puente electrificado. Se cree que este atentado ha sido cometido por un maniático.

Estado Papal

CONSAGRACION DE Mons. ALCIDE MARINA COMO OBISPO

CIUDAD DEL VATICANO, 24 (U. P.).— Esta mañana, en la Basílica de San Pedro, el cardenal Pacelli consagró obispo a monseñor Alcide Marina, que ha sido nombrado Delegado Apostólico en Irán.

Asistieron a la ceremonia el señor Borgongini Duca, Nuncio Apostólico de Italia, los miembros de la Legación iranea y los superiores de varias órdenes religiosas.

ESTA NOCHE

pregunte a su esposa...

De regreso al hogar, pregunte hoy a su esposa si necesita calefacción. ¡Ella, que se pasa todo el día entre las cuatro paredes frías de la casa!...

Piense en ella, en usted... y adquiera una estufa "PERFECTION" a Parafina. Seguramente que a usted mismo le agradará recluirse en la intimidad del hogar y hallar un ambiente confortable.

Las estufas "PERFECTION" rinden una calefacción económica y segura, máxime con Parafina Refinada Standard "CALORIA". Por unos pocos centavos templa la temperatura durante el día... y hace más agradables esas largas veladas de invierno.

Examine las estufas "PERFECTION". Están en exposición y venta en todas las agencias de la West India y en los establecimientos indicados al pie. Busque el más próximo a su domicilio.

ESTUFAS PERFECTION

EN VENTA EN: Mercería Santiago, Ostertag & Cía. Ltda.; Ahumada 118; Compañía 1060; Baudet Bonnefoy y Cía. Ltda.; Ahumada 72; Lamparería Belga, Suc. Juan Seyler & Co. Ltda.; Ahumada 71; Flaten; Royem Anker & Co. Ltda.; Morandé 230.

Mussolini lanzó dos veces un desafío a los países que no reconocen el nuevo Imperio italiano

Primero, frente a millares de niños fascistas que pasaban ante él, resistiendo apenas el peso de sus armas.—Y en seguida, con ocasión de un desfile de veteranos.— En todo el país se celebró el 21.o aniversario de la entrada de Italia a la guerra

HABLANDO A LOS "BALILIAS", LOS CALIFICO DE "SOLDADOS DEL MAÑANA", Y DIJO QUE "ESTAMOS PREPARANDO LOS EJERCITOS PARA DEFENDER EL IMPERIO" CONTRA SUS ENEMIGOS

ROMA, 24.—(U. P.)—La población de una nación lista para luchar al primer aviso se reunió hoy detrás del fascismo con el objeto de honrar la memoria de los 600,000 italianos que sucumbieron en la guerra mundial, y para hacer una demostración del perfeccionamiento de una maquinaria militar creada para asegurar y defender un nuevo imperio romano.

Se calcula que 5.000,000 de italianos de 6 a 60 años de edad marcharon detrás de bandas en ocasión del 10.o año fascista y el 21.o aniversario de la entrada de Italia a la guerra mundial.

El Duce, no ocultando su satisfacción por la nueva prueba de lealtad de sus partidarios, avanzó montado en una yegua alazana por la "Vía del Imperio" entre cordones formados por guardias de camisas negras. Después de visitar miles de "balilias", el Premier regresó al Palacio de Venecia.

El Duce expresó dos veces su emoción y dos veces desafió a los enemigos de Italia.

"El nuevo despliegue del siempre creciente poder militar de Italia", gritó desde el balcón "es una advertencia suficiente para los que pretenden obstruir el progreso del nuevo imperio.

"El espectáculo que demuestra el poder de Italia y el entusiasmo patriótico de su juventud y que completa la primera fase de la revolución fascista, ha sido, al mismo tiempo, una manifestación magnífica y sorprendente.

"Estamos preparando los ejércitos de mañana para defender el Imperio, y como la juventud está animada por el espíritu fascista, hará que esto sea su ley, como lo es también la suprema determinación del pueblo de Italia".

Más tarde, Mussolini pronunció menos palabras pero más significativas ante miles de veteranos de la guerra mundial, quienes lo aclamaron estruendosamente. Reafirmó que Italia continuaría desafiando a cualquiera nación y a todos los países que no desean reconocer la existencia del nuevo imperio.

Su esposa, la señora Raquel de Mussolini, quien rara vez participa en manifestaciones públicas estaba cerca de él cuando recibió el homenaje de los "soldados de mañana," que desfilaron durante hora y media ante su jefe.

El Duce estaba rodeado de oficiales navales y militares de alta graduación mientras pasaban los niños, muchos de los cuales apenas podían soportar el peso de los rifles.

Los "Pequeños Cachorros de Lobos", el grupo que contiene los más jóvenes "balilias" marcharon militarmente acompañados por guardianes femeninos. Había "balilias" a caballo, en bicicletas y motocicletas. Todos llevaban rifles.

Miles de niñas con el uniforme fascista saludaron a la usanza fascista al Duce. Marchaban tal vez más correctamente que muchos de los niños.

Una de las características de la parada de esta mañana fue un contingente de aproximadamente 1,000 jóvenes árabes de Libia. Estos, en sus trajes coloniales, pasaron al trote frente al Duce mientras levantaban sus rifles para saludarlo.

Algunos "vanguardistas" llevaban hasta máscaras antiasfixiantes, el equipo de los cuales incluía también bayonetas y ametralladoras.

Las ceremonias militares de hoy fueron presenciadas por diplomáticos y muchos agregados militares extranjeros.

UNA ENTREVISTA CON EL DUCE

PARIS, 24.— (U. P.)—Mussolini, en una entrevista que aparece hoy en "L'Intransigeant", reitera que Italia no tiene designios contra ninguna de las colonias británicas de Africa ni contra Egipto.

Interrogado si creía que Italia se vería obligada a abandonar la SDN., o si esperaba continuar como miembro de ella, el Duce expresó que hasta ahora Italia continuaba en la institución de Ginebra y que esperaba seguir en ella, pero añadió: "No se debe hacer imposible nuestra presencia y nuestra colaboración".

Manifestó que la SDN. debía descender de "la fórmula metafísica de procedimiento" y reconocer las realidades y los hechos, que son definitivos y favorables a la civilización europea.

Al discutir la organización militar de Etiopía, Mussolini expresó que, desde el punto de vista militar, proyectaba que la ocupación se basase principalmente en la aviación.

En cuanto al desarrollo del país, cuando se le preguntó si pensaba llamar al capital extranjero, Mussolini replicó que "este asunto no nos preocupa por ahora".

Interrogado si creía que habría una guerra europea, el Duce contestó:

"No. En todo caso estoy trajabando y trabajaré con todas mis fuerzas para el mantenimiento de la paz.

"Pero para que la paz se mantenga debe estar despierta y seguir la evolución de los pueblos, igualando sus intereses."

Respecto de los recientes rumores de que el Duce gradualmente estaba limitando su propio peso en las cargas del Gobierno y del poder, asociando más íntimamente a sus colaboradores que puedan ser jefes en el futuro, Mussolini manifestó que esto se decía desde hacia 14 años, y que representaba un "cambio de guardia", pero que no había ningún cambio en vista

NOTICIAS DE LESLIE BUNNER

LONDRES, 24.— (U. P.)—La madre del cruz roja británico, Leslie Bunner, ha recibido un telegrama en que se le dice que su hijo está a salvo en Djibouti, y que es sometido ahora a un tratamiento anti-rábico.

OTRA VEZ EL "INFORME MAFFEY"

LONDRES, 24.— (U. P.)—Después del escándalo de las balas dum dum en que se vió envuelto López-Lawrence, los miembros del Parlamento la próxima semana nuevamente se ocuparán de la cuestión del informe Maffey, el documento confidencial británico que el "Giornale d'Italia" publicó en febrero.

El informe, redactado por el ex Gobernador del Sudán Sir John Maffey, trataba sobre los intereses británicos e italianos en Etiopía, y sugería de que una guerra italiana en Etiopía no obstaculizaría los intereses imperiales británicos.

El laborista teniente-comandante Fletcher tiene el propósito de preguntar el martes a Mr. Eden si se ha dado cuenta de que el Parlamento no ha sido informado del resultado de la investigación realizada para establecer la fuente de infidencia en el informe de Maffey.

También preguntará si se han encontrado en su sitio todas las copias del documento oficial, si se han establecido las responsabilidades y, en caso de ser así, qué acción disciplinaria ha sido tomada.

En febrero, Mr. Eden manifestó a la Cámara de los Comunes que el Gobierno se esforzaba por determinar la fuente de infidencia, asunto que describió como "de grave preocupación".

El Archiduque Otto de Hapsburgo no tiene proyectos matrimoniales por ahora

VIENA, 24.— (U. P.)—Las informaciones de que el Archiduque Otto de Hapsburgo tiene la intención de casarse con una Princesa italiana, fueron hoy categóricamente desmentidas por el representante vienés del Archiduque, quien recalcó que Otto por el momento no tenía ninguna idea matrimonial.

La Archiduquesa Adelaida, de 22 años y hermana de Otto, que ha llegado aquí para pasar tres meses con el fin de juntar documentación para su tesis doctoral sobre problemas sociales, dirigirse a Copenhague con el mismo fin cuando termine su tarea en Viena.

Doscientos mil comunistas de París rindieron homenaje a sus camaradas fusilados en el histórico año 1871

PARIS, 24. — (U. P.) — Bajo la presidente de M. León Blum, más de doscientos mil socialistas y comunistas procedentes de los barrios populares de París y de los suburbios rojos de la capital se reunieron en el extremo este de París, y luego desfilaron frente a la muralla del histórico comentario de Pere Lachaise, donde fueron fusilados en 1871 los miembros de la Comuna revolucionaria, después de su breve reinado.

En este homenaje de sus "camaradas", y para celebrar el triunfo izquierdista en las últimas elecciones parlamentarias francesas, se reunieron todos los políticos izquierdistas de la región de París. El desfile se inició a las 13 horas, y duró casi hasta la puesta del sol.

El Ministerio de lo Interior, adoptó cuidadosas precauciones para evitar desórdenes. Se establecieron poderosas fuerzas de guardias móviles y policías a lo largo de la ruta y alrededor del cementerio; pero no hubo incidentes.

Los derechistas no hicieron tentativa alguna para intervenir en la manifestación, y los izquierdistas estaban de buen humor, animados por el muy buen tiempo.

Exceptuando el movimiento de autobus y trenes repletos de izquierdistas que cantaban la "Internacional", antes y después de la manifestación, el resto de París no daba señales de la enorme reunión.

Un anciano sobreviviente de la comuna revolucionaria, M. Malassagne, quien tomó colocación cerca de la cabeza del desfile, fué muy aclamado por la multitud, como también lo fué M. Blum, por los alineados a lo largo de las calles. Blum avanzaba entre los dirigentes socialistas y comunistas, Thorez, Ducros, Ziromsky y Jushaux, y partidarios no políticos, figurando entre estos Joliet Curi. Entre los acordes de la "Internacional" y del "Carmagnole", famosa canción revolucionaria francesa, se oían gritos de "Blum al poder".

Se formó una montaña de coronas de flores rojas frente a la muralla.

Los miembros de la Juventud Roja, luciendo camisas azules y corbatas rojas, montaban guardia al pie de la muralla mientras avanzaban los manifestantes detrás de banderas rojas y banderas societarias. Todos los participantes llevaban el tradicional emblema rojo en el ojal de la solapa.

Autorizado el viaje de la carabela "Santa María", reproducción de la de Colón, a Sud América

HUELVA, 24.— (U. P.)— La Municipalidad local decidió pedir al Gobierno la autorización para que haga un viaje simbólico a Sud América la nave que es una reproducción exacta de la carabela "Santa María", de Cristóbal Colón, y que fué construida para la exposición de Sevilla.

El barco está actualmente anclado delante del monasterio de la Rábida, donde Colón pasó su última noche antes de partir en el viaje en que debía descubrir América.

Se propone que la nave inicie el viaje el 3 de agosto, aniversario de la partida de Colón.

Las perspectivas generales en EE. UU. tienen más factores favorables que desfavorables actualmente

CLEVELAND, (Ohio), 16. — (Por avión). — (U. P.) — La tendencia general de las actividades comerciales en Estados Unidos fué de mejoría en el segundo trimestre de 1936, pero han disminuido las esperanzas de una mayor mejoría debido "al tardío restablecimiento en el ramo de construcciones".

Esta afirmación la hace el coronel Leonard P. Ayres, vicepresidente de la Cleveland Trust C.o, en su boletín comercial mensual, que tiene muchos lectores en los círculos comerciales y financieros.

El destacado hombre de negocios pronostica un proceso en la producción, una ampliación en el pago de salarios y una disminución de la cesantía, pero advierte dos peligros:

1.— La posibilidad de una grave sequía en el Sudoeste; y

2.— El lento restablecimiento de la industria de construcción lo que constituye el factor menos favorable en el estado actual de la actividad comercial general".

Mr. Ayres dice: "Existe el peligro de que otra grave sequía se esté desarrollando en el Sur, pero, a pesar de ello, las perspectivas generales tienen muchos más factores favorables que desfavorables.

"Si pudiésemos obtener una reanudación en gran escala de las construcciones, realizadas con confianza por las empresas emprendedoras, el volumen total de la producción industrial, se disminuiría en enorme proporción con el consumo, el número de obreros con trabajo aumentaría rápidamente y se resolverían muchos de los problemas de la desocupación".

Agrega que la construcción es una de los "tres puntos fundamentales" que es necesario restablecer siendo los dos restantes las industrias del automóvil y del hierro y acero.

Al referirse a las exportaciones, el coronel Ayres expresa que el año pasado Estados Unidos descendieron en más de un cuarenta por ciento sobre el volumen de 1929, mientras que la disminución del comercio mundial de exportación fué sólo de un 21 por ciento.

Dice que Estados Unidos está "muy lejos de las condiciones que buscaba el Presidente Wilson, cuando pidió en el tercero de sus famosos catorce puntos la supresión de todas las barreras económicas y el establecimiento de una igualdad de condiciones de comercio entre todas las naciones".

Mes de intensos estudios han pasado en EE. UU. los médicos chilenos Enrique Laval y Esteban Ivovich

Las visitas que han hecho en este período a los diversos establecimientos médicos en Nueva York. — Sus impresiones, según las relataron a la United Press

WASHINGTON, 16 (por avión) (U. P.) (Por Harry W. Frantz). —Un mes de intensa actividad en Estados Unidos, han pasado los funcionarios chilenos del ramo de beneficencia y asistencia social, señores Enrique Laval, jefe médico de los hospitales, y Esteban Ivovich, secretario general de la Beneficencia Pública de Chile.

En Nueva York, los funcionarios mencionados estuvieron en contacto con el superintendente de la Clinica Vanderbilt, del Medical Center, y profesor de administración hospitalaria en el Teachers College, de la Universidad de Columbia, doctor Frederick MacCurdi, que es una de las personalidades más notables en este ramo dentro del territorio de la Unión. El doctor MacCurdi facilitó a los visitantes su instalación en el Medical Center—conjunto formado por el grupo de los principales hospitales de Nueva York—en forma de que pudieran estudiar de cerca el funcionamiento de los servicios de aprovisionamiento, estadística, determinación de costos por día de estada de enfermos, control de farmacia, lavandería, programa de las escuelas de enfermeras, etc. Después de una permanencia de dos semanas en el Medical Center, dedicaron otra al estudio del funcionamiento del centro modelo de medicina preventiva, de East Harlem, y visitaron diversos hospitales, escuelas de enfermeras y de visitadoras sociales.

Los funcionarios chilenos han comunicado a la United Press sus impresiones, que en resumen son las siguientes:

En primer término, han comprobado que la "buena voluntad" es una realidad concreta y no una mera fórmula literaria. Han comprobado esa buena voluntad por el máximum de facilidades efectivas que se les han proporcionado.

Llama la atención de los visitantes la existencia de servicios de exterior muy modesto, pero que llegan hasta el fondo de las necesidades sociales. Hay en Nueva York una institución llamada "Henry Street Nursing Visiting Service" que consiste en una estación de enfermeras en cada barrio de la ciudad. Cuando un individuo desamparado, sin recursos o casi sin ellos, se encuentra enfermo, llama a la estación más próxima. Acude una enfermera y se hace cargo personal de la atención del paciente, de preferencia en el propio domicilio de éste. Le obtiene médico y medicamentos, y lo pone en contacto con las organizaciones de auxilio social. La enfermera domiciliaria tiene la consigna de dejar el hogar del enfermo en condiciones superiores a las que encontró.

Por medio de sistemas especiales, las escuelas de enfermeras les forman una alma vocacional extraordinaria, que las hace actuar con la conciencia de que no atienden un caso aislado sino que trabajan en favor del mejoramiento colectivo. El servicio de enfermeras domiciliarias sirve además, para descargar a los hospitales de enfermos que puedan atenderse a domicilio, reduciendo así el problema de la escasez de camas. Se gradúan anualmente en Estados Unidos 15,000 enfermeras.

Los señores Laval e Ivovich visitaron algunos centros organizados sobre la base de que los hospitales no deben ser meros talleres de reparación del material humano, sino institutos de salud que hagan obra preventiva. El doctor John Rice, jefe del Departamento de Salud Pública de la ciudad de Nueva York, les dió amplias facilidades para instalarse una semana en el instituto modelo de East Harlem.

Modelo en su organización, el edificio es modesto: un antiguo teatro, adaptado al nuevo objeto. El funcionamiento de estos institutos, con sus ramos de venéreas, tuberculosis, atención maternal y al niño en la infancia y edad pre-escolar, departamento de nutrición, club de madres y educación sanitaria, han permitido reducir considerablemente los índices de mortalidad.

En Chile llamaría la atención la modestia de las instalaciones en que se desenvuelve la acción de los Centros de salud de Nueva York. Por lo demás, en materia de organización hospitalaria, los visitantes han podido darse cuenta de qué la política que sigue la Junta Central de Beneficencia de Chile, inspirada por el doctor Alejandro del Río, coincide con la que desarrollan los servicios más destacados de la Unión. Cabe consignar que en los hospitales de Estados Unidos existe el mismo problema que en Chile, de la escasez de fondos.

Los funcionarios chilenos harán un viaje a algunas ciudades del interior, para estudiar la organización de los servicios de sanidad y asistencia en el ambiente rural, para embarcarse en dos semanas más para Europa, donde asistirán a un curso de administración hospitalaria, de cuatro semanas, organizado en Praga por la Asociación Internacional de hospitales. Concurrirán también al próximo congreso de hospitales, que tendrá lugar en París.

Enérgicamente inició el Gobierno de España la substitución de la educación religiosa por la laica en el país

MADRID, 24. — (U. P.) — El Gobierno ha comenzado enérgicamente a poner en vigor en toda España, su decisión de abolir la enseñanza religiosa para substituirla por escuelas dirigidas por el Gobierno.

En Madrid, los funcionarios del Ministerio de Instrucción Pública se apoderaron del colegio Santa Isabel, donde doscientas niñas recibían instrucción gratuita de parte de las monjas.

La historia del colegio Santa Isabel se remonta hasta Felipe II, y el establecimiento fué primero creado por las monjas agustinas en Madrid, y se le conocía como un convento bajo el patronato real.

En 1610 fué trasladado, por orden de la Reina Margarita, de la calle Príncipe a la de Santa Isabel, donde se instaló en la residencia de Antonio Pérez, secretario de Felipe II.

Según los diarios católicos, 19 escuelas de las "cruzadas de enseñanza" han sido clausuradas por orden de las autoridades locales en diferentes regiones de España, pero no por orden del Gobierno.

En Palma de Mallorca fueron clausurados los colegios de las monjas agustinas y terciarias, y la misma medida se tomó con escuelas de otras monjas en varias aldeas cercanas a Palma.

En La Coruña fueron expulsadas las Hijas de la Caridad.

En Pontevedra, al discutirse la cuestión de la substitución de la enseñanza, se rindió homenaje a la tarea realizada en el Colegio del Sagrado Corazón.

Un diputado de izquierda hizo notar que el Estado crearía comedores y porporcionaría trajes y educación, todo lo cual era costoso.

Un inspector de Instrucción Pública llegó a Tortosa para hacer cumplir las órdenes del Ministerio, y substituir la enseñanza religiosa por la laica.

Convocó a una reunión a los directores de los colegios dirigidos por las monjas teresianas y de la Consolación y Hermanos de las Escuelas Cristianas, proponiéndoles compraries o arrendarles sus edificios.

Todos pidieron un plazo para estudiar la proposición.

En Logroño, los monjas han sido infermadas de la intención de las Municipalidades provinciales de substituir la enseñanza religiosa, dándoseles un plazo de dos meses para que evacuen los edificios.

El ayuntamiento de Valencia nombró reemplazantes para substituir a las monjas que atienden el asilo de orates, mientras que en Huelva el Ayuntamiento decidió reemplazar a las hermanas de caridad en el trabajo de beneficencia municipal.

El 25 de mayo de 1937 tendrá lugar la coronación de Eduardo VIII

LONDRES, 24.— (U. P.)— Según el "Sunday Express" la coronación del Rey Eduardo se efectuará el 27 de mayo de 1937, y oficialmente se dará a conocer la fecha a fines de semana.

El diario expresa que el Rey firmará el jueves, o sea dentro de la misma semana en que será coronado el año próximo, en la reunión del Consejo Privado, la autorización para que se hagan los preparativos, los que serán publicados en un suplemento especial de la "London Gazette".

Marruecos

15 MUERTOS Y 5 HERIDOS EN EL DERRUMBE DE UNA CASA

FEZ, 24. — (U. P.)— Quince personas perecieron, y cinco quedaron gravemente heridas al derrumbarse una casa en Rueelayoum.

La construcción se desplomó debido a que sus cimientos habían sido socavados por los lluvias.

Se teme que haya otras víctimas bajo los escombros.

Rumania

LEVANTADA LA PROHIBICION AL DIARIO "LE POPULAIRE"

BUCAREST, 24. — (U. P). — El Gobierno de Rumania, como un gesto amistoso hacia el Gobierno francés de León Blum, ha levantado la prohibición que pesaba sobre el diario socialista parisino "Le Populaire", que no podía venderse en Rumania varios años.

España

COMPANYS INAUGURO EL MUSEO ARQUEOLOGICO

BARCELONA, 24. — (U. P). —El señor Luis Companys ha iniciado las consultas para resolver la crisis de Gobierno de la Generalidad, y ha recibido sucesivamente las visitas del presidentes del Parlamento, señor Cassanova; del jefe de la mayoría parlamentaria, señor Manuel Gales, y la del jefe de la minoría de la Lliga, señor Abadal.

Después, acompañado del señor Cassanova, inauguró el Museo Arqueológico de Cataluña.

Mañana continuará sus consultas.

VIOLENTAS TEMPESTADES ELECTRICAS EN CATALUÑA

VERONA, 24 (U. P.).— Violentas tempestades eléctricas y lluvias han causado considerables daños a las propiedades en las ciudades de Castegnara y Villa Bartolomea.

Dos ríos, salidos de madre, han inundado 1.500 granjas, y también causaron el derrumbe de dos casas, cuyos habitantes fueron salvados gracias a los esfuerzos conjuntos de los camisas negras y los campesinos.

Hasta ahora no hay noticias de pérdidas de vidas.

SALVADOR DE MADARIAGA, ACADEMICO

MADRID, 24. — (U. P).— El señor Salvador de Madariaga ha sido elegido miembro de la Academia Española.

Alemania

QUEJAS DE LA IGLESIA PROTESTANTE DE OPOSICION

BERLIN, 24 (U. P.).— La oposición de la iglesia protestante se quejó hoy de que la administración de la iglesia estaba cooperando con la policía secreta y que nuevamente se valía de medidas represivas para atacar a los fieles.

Se expresa, por ejemplo, que recientemente un Ministro fué arrestado y seis fueron expulsados de las comunidades en diversas Provincias prusianas.

La situación es especialmente tirante en la Provincia de Hessen, en Nasau, donde los miembros religiosos se retiraron de la comisión de la iglesia, declarando que tomarán por su exclusiva cuenta la administración de la iglesia, desafiando a la comisión de la iglesia nombrado por señor Kerrl.

Los recientes incidentes han reforzado considerablemente la tendencia opositora extremista en el movimiento religioso.

Palestina

MAS MUERTOS Y HERIDOS EN DESORDENES EN TODO EL PAIS

JERUSALEN, 24. — (U. P).— La bajas provocadas por las hostilidades entre judíos y árabes llegaron a 35 muertos, al ser heridos de muerte un policía y un árabe, y los heridos se elevaron a 73 después de que los manifestantes, en Acre, apedrearon e hicieron fuego contra la policía hiriendo a un alguacil. La policía contestó el fuego.

Otros dos manifestantes fueron heridos cuando las tropas dispararon contra los manifestantes que impedían el paso de los carros blindados cerca de Nablus.

Se impidió la salida a los árabes que se habían quedado en la mezquita, permaneciendo en ella después del toque de queda.

Una gran manifestación de beduinos de Beersheda fué dispersada, después de que presentaron al Gobierno un memorándum reiterando los pedidos de los árabes.

El mayor esfuerzo de la voluntad

se estrellará siempre como contra un dique, con la imposibilidad de dormir cuando el insomnio se apodera de vosotros. El sueño se alejará tanto más cuanto más hagáis por atraerlo. Inútiles serán todos los recursos: contar, cerrar los ojos, cambiar de postura, fijar el oído en el tic tac de un reloj.

En cambio, con dos o tres tabletas de

Bromural «Knoll»

un suave sopor os invadirá plácidamente poco después de haberlas tomado. Es, sin duda, el mejor sedante de los nervios, de acción rapidísima y de inocuidad absoluta.

De venta en las buenas farmacias en tubitos de 10 y de 20 tabletas.

KNOLL A.-G., Ludwigshafen del Rhin (Alemania)

BROMURAL. M. R. BASE: a-MONOBROMISOVALERYL CARBAMID

TUBOS DE ACERO, sin costura, para calderos,

EXPANDIDORES para tubos,

ESCOBILLONES de acero para tubos,

MANGANESITA en panes.

Antes de efectuar sus compras, sírvase consultar nuestras existencias y precios.

MORRISON & Cía.

AHUMADA 67 - TELEF. 63263 SANTIAGO

El nuevo neumático ATLAS tiene MAS DURACION

Sin sacar dinero de su bolsillo usted está pagando constantemente una cuenta: la del desgaste de sus neumáticos. Pero cuando sus neumáticos duran más, esa cuenta se hace menor.

Defienda sus intereses usando los nuevos neumáticos Atlas, que tienen una duración sin par; porque se fabrican no con materiales simplemente "buenos", sino con *los mejores que se conocen en la industria.*

Compruebe usted también las ventajas de estos neumáticos, que han conquistado la preferencia de muchos automovilistas en varios otros países. Pida más detalles cuando visite a algún distribuidor de la West India.

ATLAS M.R.

SEGURIDAD - CONFORT
SOLIDEZ - DURACION

Usados, vendidos y respaldados por la West India Oil Co. Chile, S.A.C.

NEUMATICOS, BATERIAS Y OTROS ACCESORIOS DE CALIDAD

WEST INDIA OIL COMPANY CHILE, S. A. C.

AZAÑA INAUGURO LA CUARTA FERIA DEL LIBRO

MADRID, 24 (U. P.).— El Presidente Azaña y sus Ministros han inaugurado la Cuarta Feria del Libro, ceremonia en la cual fueron acompañados por los representantes diplomáticos de Chile y la República Argentina, señores Aurelio Núñez Morgado y Daniel García Mansilla, respectivamente, y otros representantes americanos.

Durante dos horas, el señor Azaña recorrió los stands, enterándose del desarrollo de la industria del libro, y adquiriendo numerosos ejemplares.

MARAÑON INGRESA A LA ACADEMIA DE HISTORIA

MADRID, 24 (U. P.).— El doctor Gregorio Marañón dió lectura al discurso de ingreso a la Academia de la Historia, en la cual ocupará la vacante quedada por fallecimiento del Conde de Cedillo.

Asistió una concurrencia extraordinaria, formada por conocidas personalidades y numerosos académicos.

En su discurso, el doctor Marañón trazó la biografía del Conde Duque de Olivares, señalando la influencia que tuvieron las mujeres en la actuación pública del Conde Duque.

Estados Unidos

ORGANIZACION DE CRIMINALES SIEMBRA EL TERROR EN DETROIT

DETROIT, 24.— (U. P).— Se cree ahora que los vigilantes secretos de la "Legión Negra" cuyas correrías nocturnas aterrorizan la zona de Detroit, y de quienes se sabe que han dado muerte a una persona, constituyen una organización nacional, suponiéndose que son los autores de muchos otros asesinatos.

Se informa que la Legión tenía a otros 50 hombres señalados para matarlos.

Las actividades de esta organización son parecidas a las del Ku-Klux-Klan, lo que se reveló ayer, cuando la policía anunció haber detenido a 16 miembros, obteniendo de seis de los "vigilantes" la confesión de haber muerto a Charles A. Poole, de 32 años, porque, según ellos, había golpeado a su esposa.

Las autoridades creen que la organización, que es activamente anticatólica y antijudía, está compuesta de personas de muy baja cultura.

LAS COSECHAS SERAN ESTE AÑO SUPERIORES A LAS NECESIDADES DEL PAIS

WASHINGTON, 24. — (U. P.). —Se ha sabido que los economistas del Gobierno en un "análisis económico" confidencial que entregaron al Secretario de Agricultura, Mr. Wallace, opinan que las cosechas de este en Estados Unidos serán muy superiores a las necesidades del país, dejando grandes excedentes para la exportación, que pueden quedar acumulados como reservas, lo que indudablemente hará descender los precios, a pesar del nuevo programa de conservación de la tierra del Gobierno, que se eleva a 40.000.000 de dólares, y que, según los economistas, talvez impida una baja más grave de los precios que la que se podría esperar.

¿W. VANKIRK, DELEGADO A LA CONFERENCIA DE PAZ DE BUENOS AIRES?

WASHINGTON, 24.— (U. P). —De buena fuente se sabe que la Administración está considerando seriamente nombrar como uno de las delegados norteamericanos a la Conferencia de Paz de Buenos Aires a Walter William Vankirk, Secretario del Departamento de Justicia, y buena voluntad internacionales del Consejo Federal de las Iglesias de Cristo.

Su designación tendría por objeto dar a las agrupaciones de paz de Estados Unidos una representación definida, ya que Vankirk es direcor de la Conferencia de Paz Nacional.

Vankirk es un clérigo que reside en Mount Vernon, Nueva York, y que ha publicado la obra "Caminos para la Buena Voluntad Internacional".

Las agrupaciones femeninas en pro de la paz entienden que el nombramiento de Vankirk no impedirá que se nombre una delegación de mujeres norteamericanas, pues la comisión popular contra la guerra trata de obtener una colocación para la parlamentaria Caroline Oday, de Nueva York.

LA "GUARDIA VIEJA" SE RETIRO DE LA CONVENCION SOCIALISTA

CLEVELAND (Ohio), 24. — (U. P). — El partido socialista se dividió cuando la "Guardia Vieja" se retiró de la convención del partido, y anunció que formaría una nueva agrupación política.

La división se produjo después que los del ala izquierda tomaron el control de la convención y colocaron propios miembros suyos en 56 asientos que representan a Nueva York, Nueva Jersey y Connecticut.

Los izquierdistas se dedicaron inmediatamente a redactar la plataforma para su candidato presidencial, que probablemente sea Norman Thoman.

La Guardia Vieja y los izquierdistas difieren principalmente por el hecho de que los últimos aprobaron la resistencia en masa contra la guerra.

Cuba

PRIMER PASO HACIA EL ARREGLO DEFINITIVO DEL PROBLEMA UNIVERSITARIO

LA HABANA, 24. — (U. P).— Después de una conferencia celebrada por el Presidente Gómez y el Secretario de Instrucción Pública, Martínez, con los profesores de la Universidad, y los estudiantes huelguistas, presentó su renuncia el comisionado de la Universidad, Evelino Luis Barrenas.

Esta medida se interpreta como el primer paso hacia el arreglo definitivo del problema universitario, en vista de que más de 90 por ciento de los estudiantes se negaba a asistir a clases como protesta por la política seguida por Barrenas.

México

PORTES GIL DE "VACACIONES" A ESTADOS UNIDOS

CIUDAD DE MEXICO, 24. — (U. P).— El Procurador General y ex Presidente de la República, señor Emilio Portes Gil, partió para Estados Unidos.

Se entiende que el viajero se someterá a una operación en la clínica del doctor Mayo, pues, sufre de un crecimiento de carne en el ojo derecho.

Sin embargo, oficialmente se dice que el señor Porte Gil se dirige de "vacaciones".

El M. de Tierras visitó Los Andes

FUE OBJETO DE DIVERSOS FESTEJOS

LOS ANDES, 24.—El Ministro de Tierras, señor Alejandro Serani, visitó hoy día esta localidad.

Sus correligionarios del partido demócrata le hicieron objeto de diversas manifestaciones de simpatía. A mediodía le ofrecieron un banquete, al cual concurrieron diversas personalidades.

El señor Serani siguió, en la tarde, viaje a San Felipe.— (Rodríguez).

DEL INTERIOR

Fuerte temporal de viento y agua azota la región Sur del país

El río Diguillín se desbordó en Bulnes. — El puente Santa Isabel fue destruído por la corriente. — Perjuicios ocasionados por la lluvia. — Los caminos están materialmente intransitables. — Las comunicaciones telefónicas y telegráficas se encuentran gravemente afectadas.— Se prosigue la búsqueda de los desaparecidos en el volcamiento de una lancha en el Bío-Bío

CONCEPCION, 24.— En la madrugada de ayer se desencadenó un fuerte temporal de agua y viento en esta ciudad y sus alrededores, el cual ha ocasionado perjuicios de consideración.

Han sufrido especialmente, las comunicaciones telegráficas y telefónicas, las cuales se han visto interrumpidas parcialmente con los consiguientes perjuicios y molestias para los habitantes.—(González).

VOLCAMIENTO DE UNA LANCHA

CONCEPCION 24.—Debido al temporal reinante en la región, se produjo un grave accidente en el río Bío-Bío en las inmediaciones de San Rosendo, y a consecuencias del cual hubo varias víctimas.

El accidente se debió al volcamiento de una lancha que atravesaba el río en dirección al pueblo de Santo Domingo, y a bordo de la cual iban 14 personas, la mayoría de las cuales eran estudiantes.

Entre las víctimas se cuentan al lanchero, y los estudiantes, señores Rubén Cruzat Hidalgo, de 9 años de edad y Luis Soto Soto, de 17 años, los cuales perecieron ahogados.

Se prosigue activamente, la búsqueda de cinco desaparecidos, cuyos cadáveres no ha sido posible encontrar aún.

Entre los desaparecidos se cuentan el señor Arturo Cáceres, Inspector Municipal de San Rosendo y la señora Susana Gallegos. — (González).

SE DESBORDO EL RIO DIGUILLIN

BULNES, 24.— Estos últimos días ha llovido torrencialmente en la región, lo cual ha provocado la crecida y el desbordamiento del río Diguillín. Las aguas alcanzaron a inundar más de una cuadra llegando hasta el propio patio del Retén de Carabineros de Santa Isabel, situado a una cuadra al norte del río.

UN PUENTE DESTRUIDO

La fuerza de la corriente, que aumentó durante el día de hoy, destruyó casi totalmente el puente Santa Isabel, situado en el camino longitudinal. El tránsito ha quedado suspendido y varias poblaciones materialmente aisladas.

Felizmente no ha habido que lamentar ninguna desgracia personal.

CRECIDA DE LOS RIOS

Los demás ríos de la región han aumentado su caudal en forma alarmante, temiéndose de un momento a otro que salgan de su cauce, lo que produciría daños de consideración.

Los caminos, por otra parte, se encuentran casi intransitables debido a la lluvia torrencial.—(Bilja).

BUSQUEDA DE CADAVERES

SAN ROSENDO, 24.— Activamente se ha proseguido la búsqueda de los desaparecidos en el volcamiento de una lancha, ocurrido ayer en el balseadero del Bío Bío, accidente en el cual perdieron la vida ocho de las catorce personas que iban a bordo.

Hasta el momento, han sido recogidos los cadáveres de los señores Rubén Cruzat y Juan Valdebenito y señorita Neifa Silva Gallegos. Entre los desaparecidos figuran los señores Arturo Cáceres Lira, Adolfo Zambrano, Humberto Ordenes y doña Susana Gallegos.

Este accidente ha provocado honda consternación en todos los círculos locales.— (Valenzuela).

"No es posible desconocer la obra realizada por el Gobierno durante el último año"

Dice "La Prensa" de Osorno, al comentar el mensaje presidencial. — Toda la obra de su administración aparece reseñada a grandes rasgos en esta exposición.— Editorial del diario "Las Noticias", de Los Angeles

LOS ANGELES, 24. — El diario "Las Noticias", en una de sus últimas ediciones, publica un editorial en el cual comenta el mensaje presidencial, y acerca del cual dice lo siguiente:

"S. E. el Presidente de la República dió lectura en la sesión inaugural del período ordinario de sesiones del Congreso al Mensaje anual, documento en que pasó revista a las actividades nacionales con extensa minuciosidad.

En su Mensaje el Primer Mandatario deja constancia de su satisfacción por haber obtenido la solución de los principales problemas de orden económico que angustiaban al país cuando se hizo cargo del Gobierno.

Declara que se hallan resueltos en forma satisfactoria todos estos problemas. Alcanzado el equilibrio presupuestario; restablecida la prosperidad industrial y comercial; en ascendente mejoría la industria salitrera; solventados los compromisos fiscales y reanudado en ventajosas condiciones el servicio de la deuda externa; terminada la cesantía con las medidas adoptadas por el Ejecutivo". —(Corresponsal).

"LA PRENSA", DE OSORNO

OSORNO, 24. — El diario "La Prensa", dice lo siguiente acerca del Mensaje Presidencial:

"En un interesante documento, abundante en cifras y datos estadísticos el Presidente de la República, al inaugurar el período ordinario de sesiones del Congreso Nacional, dió cuenta de la marcha del país en los diferentes aspectos de su vida institucional.

Toda la obra de su administración durante el último año aparece reseñada a grandes rasgos en esta exposición, que, seguramente, dará origen a meditaciones y que por su importancia y extensión se escapa al rápido análisis de un comentario editorial".

A continuación, agrega:

"En verdad, no es posible desconocer la obra realizada por el Gobierno en el último año, y la dictación de varias leyes, como las de colonización, de construcción hospitalaria y carcelaria, la que consulta fondos para estadios y campos deportivos, entre otras, ha comprobado la preocupación de la actual administración por transformar ciertas condiciones que reclamaban su modificación y mejora. Sin embargo, es preciso señalar que varios problemas como el de mejoramiento del standard de vida de la clase trabajadora, y de la situación de los empleados particulares, de incremento y mejoramiento de los medios de transporte para la movilización de productos de puntos alejados de los grandes centros de consumo y otros, se han ido postergando, a pesar de la urgencia con que reclamaban una rápida atención del Estado.

En el primer punto de las obras por ejecutar en el período que se inicia figura el despacho de la ley que crea las Asambleas Provinciales. Es esta una legislación persistentemente reclamada por las provincias".—(Corresponsal).

COQUIMBO

Resultados del tiro al blanco

COQUIMBO, . — En el torneo de tiro al blanco venció el equipo del diario "El Progreso", con un total de 49 puntos.

Los cómputos individuales fueron los siguientes: Rolando Díaz, 105 puntos; Armando Rojo, 99; Damián González, 98; Humberto Aguirre, 98, y Juan Taborga, 95. — (Brito).

CONCEPCION

Sentimiento que causa la muerte del Sr. Castellón

Fué regidor de la Municipalidad de Coelemu

COELEMU, .— Profundo sentimiento de pesar ha producido la noticia del fallecimiento del señor Enrique Castellón, ocurrida en Concepción.

El señor Castellón gozaba en esta localidad de generales simpatías, especialmente por la vasta labor que desarrolló cuando fué regidor de esta Municipalidad.

Fué, además, uno de los más destacados dirigentes del Partido Radical de Coelemu.— (Bunston).

ÑUBLE

Nuevo Alcalde tendrá Yungay

YUNGAY, .— En junio próximo tendrá lugar el cambio del Primer Alcalde de esta comuna, señor Víctor Manuel Verdugo, perteneciente al Partido Demócrata.

Por acuerdo celebrado el año pasado, a raíz de las elecciones municipales entre los señores Verdugo, Luis Sepúlveda, conservador, y Antenor Moreno, radical, cada uno de ellos desempeñaría la Primera Alcaldía por un año, en el orden indicado, a fin de mantener así una mayoría segura y estable, contando con el voto de la regidora de la Acción Católica de Mujeres de Chile.— (Zelada, corresponsal).

VALDIVIA

Exposición Ganadera e Industrial

Se celebrará en diciembre, en Osorno

OSORNO, .—La Sociedad Agrícola y Ganadera acordó, en una de las últimas sesiones del directorio iniciar los preparativos para la celebración de la décima sexta Exposición Ganadera e Industrial, que anualmente se celebra en esta ciudad. Con este objeto se designaron algunas comisiones y se acordó enviar una circular a los industriales y dueños de criaderos, a fin de que preparen sus productos para el gran torneo regional.

La Exposición Ganadera e Industrial es la fiesta típica de Osorno, y concentra la atención general del país durante una semana por la importancia de las transacciones que se realizan como por las fiestas y actos sociales que se celebran. Por esta razón todas las autoridades locales y el vecindario en general contribuyen a su mejor organización.

Se han fijado los primeros días de diciembre para la celebración de este torneo.— (Viveros).

Secadora de trigo habrá en Osorno

Tendrá capacidad para 50,000 quintales

OSORNO, 22.— Muy adelantadas se encuentran las gestiones para instalar en esta ciudad un secador para el trigo. El Ministro de Agricultura ha obtenido que la Junta de Exportación Agrícola destine los fondos necesarios para la ejecución de esta obra de positiva ayuda para la agricultura regional. Ya están confeccionados los planos del edificio, que se construirá en las proximidades de la estacinó de los Ferrocarriles.

El secador tendrá capacidad para cincuenta mil quintales de trigo, y será uno de los más modernos de la América del Sur.— (Viveros).

NOTICIAS BREVES DE TODO EL PAIS

COPIAPO, .— Con éxito ha iniciado sus actividades la nueva Escuela Normal Rural de Hombres de esta localidad.

Este establecimiento está dirigido por el distinguido maestro don Abraham Sepúlveda Pizarro.

LA CISTERNA, .— La Asociación de Propietarios Lo Ovalle, en su última sesión designó una comisión compuesta por los señores Juan Muñoz, Joaquín Tornels y Héctor Martínez, para que presentara un memorándum al señor alcalde de La Cisterna.

Por ese memorándum se solicitaría la reposición de las góndolas que hacían el recorrido Mapocho-Ovalle-Santa Rosa, entrando por Santa Elisa, y regresando por Fuenzalida Urrejola. Si las góndolas San Bernardo no pueden hacerlo, gestionarlo con las que hacen el recorrido Palma-Lo Vial.

CONSTITUCION, .— Se efectuó el traslado de las oficinas del Juzgado de Letras de esta ciudad a su nuevo y amplio local ubicado en la Casa Consistorial, en la Plaza de Armas.

HUALQUI, .— La Asamblea Radical, en una de sus últimas reuniones, eligió el siguiente nuevo directorio:

Presidente, don Andrés Muñoz Cruz; vicepresidente, don Juan M. Araneda H.; secretario, don Desiderio García Contreras; prosecretario, don Manuel Adasme; tesorero, don José G. Arriagada Paredes; comisión electoral: presidente, don Tomás Mercado Contreras, Alfredo Avendaño González y Andrés Muñoz Jara; delegados de la Junta Provincial: don Ignacio González y don Manuel Coello Núñez.

SAN ROSENDO, .— De suma urgencia es que se dé pronto término al camino de acceso a San Rosendo, cuyos trabajos han quedado inconclusos. La falta de esta vía de comunicación perjudica enormemente los intereses de esta vasta zona.

LONQUIMAY, .— Durante los meses de marzo y abril se pagaron, por derechos de internación de ganado vacuno, más de cien mil pesos.

—Diversos comerciantes están especulando con el precio de la harina, artículo que están vendiendo a precios verdaderamente prohibitivos.

OSORNO, .— El 20 del presente se efectuó la colecta pro el Hogar del Veterano, que se construye en la capital. La colecta estuvo a cargo de las damas de la Cruz Roja, y dió poco más de mil pesos, dinero que fué remitido a Santiago.

—El Liceo de Niñas desarrollará el 25 del presente un acto escolar en celebración del aniversario patrio de la República Argentina. En este acto, el Rotary Club obsequiará una bandera argentina al Liceo, como una contribución al acercamiento panamericano. Hará la entrega el señor Eugenio Almarza Rivera, quien pronunciará el discurso respectivo.

NACIMIENTO, — Se prepara una kermesse y velada teatral a beneficio de la construcción del estadio.

CASTRO, — Los habitantes de esta localidad reclaman un dentista, pues el que había se trasladó a Ancud.

—Los damnificados por el incendio continúan construyendo casas provisorias de emergencia, y puede decirse que se ha normalizado el comercio en la calle Blanco.

Este pueblo espera mucho de las actividades del Gobernador que se encuentra en Santiago, pues S. E. ha demostrado interés por servir a la región austral.

CONCEPCION, — Se hacen investigaciones a fin de establecer el origen de dos billetes del tipo de a $ 10 falsificados que fueron encontrados por el cajero de un Banco que recibía un depósito de un conocido comerciante de esta localidad.

La prensa ha iniciado una enérgica campaña para conseguir fondos, a fin de instalar provisoriamente a los insanos en alguna sala especial del Hospital, pues la falta absoluta de medios para su traslado a la capital provoca serias molestias a sus deudos y autoridades.

VIDA SOCIAL DE PROVINCIAS

MELIPILLA, 23.— Contrajo matrimonio la señorita ... Fuenzalida, con el señor Arnoldo Castro. Los recién desposados se dirigieron a Valparaíso, en viaje de novios.

Procedentes de Viña del Mar regresaron el señor Juan ... Cuña y la señora Graciela Zamorano de Vicuña.

SAN FERNANDO, 23.— Profundo sentimiento de pesar ha producido la noticia del fallecimiento del señor Luis Lafourcade López, vastamente vinculado a distinguidas familias de Santiago, Valparaíso y Magallanes.

CHILLAN, 23.— Ha quedado concertado el matrimonio de la señorita Olga Urrutia S. M. con el señor Miguel Angel Henríquez.

TEMUCO, 23.— Un grupo de sus relaciones ofreció al señor Gregorio Larrazabal, un banquete en el Centro Español, como despedida de soltero.

Ofreció la manifestación el señor Estebanez, contestando el festejado.

Hablaron, en seguida, el Cónsul español, señor Sixto Plaza, y el señor Abel Echavarri, que cerró la manifestación.

OSORNO, 23.— Contrajeron matrimonio don Ismael Barrientos Villalobos y la señorita Raquel Martínez Rosas.

—Privadamente se efectuó el matrimonio del señor Edgardo Riedemann Adriazola, con la señorita Raquel Stuardo Yáñez.

—En Río Bueno se efectuó el matrimonio del señor ... Pruessing M., con la señorita Lidia Rudolph M.

—En Frutillar ha nacido una hijita del señor Curt Richter y de la señora Elena von Bischhoffshausen de Richter.

—En el hogar de don Juan Danty y señora Aura Santibáñez de Danty ha nacido un hijito.

Directorio de los Boy Scouts

PRESIDENTE FUE ELEGIDO EL SR. BRUNO RIEDEL

OSORNO, 21. — El Directorio Departamental de los Boy-Scouts de Chile, Sección Osorno, eligió la siguiente mesa directiva para el presente año: presidente, don Bruno Riedel; vicepresidente, don Olegario Hurtado; secretario, don Antonio Ortega; tesorero, don Benjamín Gillibrand y comisionado local, don Santiago Apio.

Este organismo se ha trazado un interesante programa de trabajo para el año en curso. —(Viveros).

CALLE BLANCO 1161
AGENCIA GENERAL "LA NACION"

VALPARAISO

TELEFONO 4427
CASILLA 109-V

EL RESURGIMIENTO DE VALPSO. EVIDENCIARAN LAS FIESTAS DEL CUARTO CENTENARIO

Así lo expresa el doctor Munich. — Carta dirigida al Alcalde, con motivo de su próximo viaje a Europa

El doctor D. Guillermo Munnich, presidente del Sub-Comité de Obras, dependiente del Comité pro Fiestas del IV Centenario de Valparaíso envió, con motivo de su próxima partida al extranjero, la siguiente carta al Alcalde de esta ciudad, señor Ruiz Tagle:

Señor Ruiz Tagle.
Presidente del Comité del IV, Centenario.
Presente.
Estimado señor y amigo:

En vísperas de un viaje a Europa, tengo el sentimiento de no poder seguir formando parte del Comité que Ud. tan dignamente preside. El celo, y la actitvidad de todos los miembros del Comité, y la eficaz ayuda con que la que, sin duda, seguirá contando de parte de toda la ciudad, dan la seguridad de un completo éxito en sus actividades. Así el IV Centenario de Valparaíso marcará una etapa de un resurgimiento, y dejará en Obras Públicas, en construcción de barrios obreros, en saneamiento y mejoría de las condiciones higiénicas de la ciudad, un monumento estable de la actuación de Uds.

Se despide su afmo. SS. SS y amigo.— (Firmado). — GUILLERMO MUNNICH.

Ayudante de la Intendencia

Asumió el cargo de Ayudante de la Intendencia de Aconcagua el teniente de carabineros, señor Felipe Silva, que sucederá al oficial del mismo grado, don Pedro Casas Cordero que ha sido trasladado a la Cuarta Comisaría.

Representantes de Valparaíso serán recibidos por S. E.

El Presidente de la República, Excmo. señor Alessandri, ha concedido para esta tarde, a las 17 horas, audiencia especial a las autoridades, parlamentarios y miembros del Comité de Defensa de Valparaíso, con quienes conversará acerca de importantes problemas que preocupan a este puerto.

Forman la delegación que hoy visitarán al señor Alessandri, el Alcalde de Valparaíso, señor Ruiz Tagle; los senadores de Aconcagua y diputados por Valparaíso y miembros del Comité de Defensa y Resurgimiento.

LA ENTRADA DE ITALIA A LA GUERRA MUNDIAL CELEBRARON AYER CON BRILLO EN VALPARAISO

Los italianos residentes en Valparaíso y Viña del Mar celebraron ayer, con diversos actos, el 21 aniversario de la entrada del Reino a la Gran Guerra.

Presidió estos actos el Embajador de Italia en Chile, Excmo. señor Marchi, que vino especialmente a este puerto a participar en las ceremonias preparadas por sus connacionales para conmemorar este aniversario.

HOMENAJE A LOS CAIDOS

En la mañana se rindió un homenaje a los caídos en la Gran Guerra, al pie del monumento que en su memoria se levanta en el Colegio de los Padres Salesianos. En seguida se ofició una misa de campaña que fué escuchada por los miembros de las distintas instituciones italianas de Valparaíso y el vecino balneario.

El Padre Rocca pronunció una alocución patriótica, y en nombre de los combatientes, habló el doctor don Aníbal Scarella.

Se puso término a esta ceremonia con un desfile de los ex combatientes.

EN EL VICTORIA

A las 14.30 horas, se inició en el Teatro Victoria la función de gala organizada por la colectividad italiana.

Se dió comienzo al programa con la ejecución del Himno Nacional chileno, que fué escuchado de pie por la concurrencia. Luego se escuchó la Marcha Real Italiana y Giovinezza.

HABLA EL EMBAJADOR

En una brillante improvisación el Embajador italiano señor Giovanni Marchi recordó la actuación de los italianos en la Gran Guerra, relacionando este hecho histórico con el que las tropas del Duce vivieron recientemente en Etiopía para formar el Imperio.

LAS CONDECORACIONES

A continuación se hizo entrega a numerosos miembros de la colectividad italiana de las condecoraciones militares y ... con que han sido agraciados.

En seguida habló el Cónsul de Italia en Valparaíso, señor ... Tomasi, quien fué largamente aplaudido.

UNA COMIDA

En la noche se sirvió un ... banquete en los comedores del Restaurant "La Nave", que ... ofrecido por la Asociación de Combatientes y por la Liga ... Esercenti.

Llovió con fuerza ayer en Valparaíso

MEDIDAS DE SEGURIDAD SE ADOPTARON EN LA BAHIA

Durante el día de ayer llovió, en este puerto, con regular fuerza y el aguacero se mantuvo insistentemente hasta las primeras horas de la madrugada de hoy.

Las autoridades marítimas adoptaron toda clase de medidas de seguridad en la bahía, en previsión de un posible temporal, y se ordenó abandonar las chatas y demás embarcaciones fondeadas en el puerto.

MOVIMIENTO MARITIMO

LLEGADAS

Ayer llegaron:
Aysen, de Guayaquil.
Hoy saldrán:
Santa Clara, de Nueva York.
Baar, de Hamburgo.
Mañana llegan:
Tirúa, de Coquimbo.
Miércoles 27:
Pudeto, de Corral.
Fresia, de Pisagua.

SALIDAS

Ayer salió:
Hermonthis, para Hamburgo.
Hoy saldrán:
Santa Clara, para San Antonio.
Baarn, para San Antonio.
Mañana saldrá:
Canelos, para Arica e intermedios.
Miércoles 27:
Aysen, para Corral e intermedios.

CIA. SUD-AMERICANA DE VAPORES
VALPARAISO, Blanco 895. Teléf. 3061. SANTIAGO, Agustinas 1109. Teléf. 80239.
Servicio rápido de pasajeros al
Perú y Ecuador
SALIDAS DE VALPARAISO TODOS LOS VIERNES, a las 7 P. M.
Estos vapores esperarán a los pasajeros que llegan por el Ordinario que sale de Santiago a las 2.10 P. M. y llega al Puerto a las 6.30 P. M.
"Pudeto" • GUAYAQUIL, viernes 29 de mayo
"Aysen" • GUAYAQUIL, viernes 5 de junio
Servicio Médico, Cocina de primer orden, Licores importados, Camarotes especiales con baño, Departamentos para familias, Camarotes de una persona.
Vap—27 M.

COMPAÑIA CHILENA DE NAVEGACION INTEROCEANICA
LINEA A NORTE AMERICA.
Vapor 'Punta Arenas'
SALDRA DE VALPARAISO EL 30 DE MAYO, para Nueva York, con escalas en Callao, Guayaquil, Cristóbal y Habana.
LINEA a la ARGENTINA y URUGUAY.
Vapor "RUTH"
SALDRA DE VALPARAISO EL 12 DE JUNIO, para Montevideo y Buenos Aires, con escalas en San Antonio, Talcahuano, Lota, Corral, Puerto Montt y Magallanes.
LINEA AL BRASIL.
Vapor "Arauco"
SALDRA DE VALPARAISO EL 16 DE JUNIO, con escalas en San Antonio, Talcahuano, Lota y Magallanes.
Por fletes y pasajes tratar con los armadores:
Oficina en Valparaíso. Dirección telegráfica: INTEROCEAN, calle Almirante Señoret N.o 17, casilla 1410, teléfono 7721. Agentes en Santiago: Vorwerk y Cía., Agustinas 1068. Tel. 88705

LINEA MENENDEZ BEHETY
VAPORES DE PASAJEROS A MAGALLANES Y PUERTOS INTERMEDIOS
Salidas | de Valparaíso | de Puerto Montt
"ALEJANDRO" | 30 de Mayo | 6 de Junio
"ALFONSO" | 11 de Junio | 18 de Junio
Por fletes y pasajes verse con los Agentes Generales:
Vorwerk & Co.
Prat 772 — Teléfono Inglés 7841. — Casilla 42 V. Valparaíso
Agustinas 1086 — Teléfono 88705 — Casilla 160. Santiago.

GRACELINE
"Santa Clara"
SALDRA DE VALPARAISO EL SABADO 30 DE MAYO, A LAS 5 P. M., con escalas en: Chañaral, Antofagasta, Mollendo, Callao, Talara, Guayaquil, Buenaventura, Balboa, Cristóbal, Habana y New York.
"Santa Rita"
SALDRA DE VALPARAISO EL JUEVES 4 DE JUNIO, A LAS 12 M., con escalas en: Antofagasta, Tocopilla, Mollendo, Callao, Guayaquil, Balboa, Cristóbal y New York.
Tarifas reducidas en pasajes a Europa, vía New York.
Consignatarios: GRACE y Cía. (Chile) S.A.
HUERFANOS 1189 TELEFONO 82140

El Municipio de la Capital convocará para septiembre próximo a un Gran Congreso de Municipalidades

Tomarán parte en él, los alcaldes, regidores y funcionarios municipales de las comunas de Santiago, Ñuñoa, Providencia, Las Condes, San Miguel, Maipú, Quinta Normal, Renca y Conchalí

ADMINISTRACION COMUNAL UNICA PARA TODO SANTIAGO, DESIGNACION DE UN ALCALDE MAYOR Y NUMEROSOS PROBLEMAS QUE INTERESAN A LA CIUDAD SE ABORDARAN EN ESTE CONGRESO

La Municipalidad de Santiago convocará para el 6 de setiembre próximo a un importante Congreso de Alcaldes, a fin de tratar sobre los problemas más vitales de la ciudad y en especial sobre la administración comunal única de Santiago, es decir de la designación de un Alcalde Mayor, que tendría atribuciones administrativas sobre las demás comunas.

ALCALDES, REGIDORES Y FUNCIONARIOS MUNICIPALES

A este Congreso asistirán los alcaldes de Santiago, Ñuñoa, Providencia, Las Condes, San Miguel, Maipú, Quinta Normal, Renca y Conchalí, los regidores de todas estas comunas y los funcionarios municipales que presenten trabajos sobre temas relacionados con los intereses comunales, al Congreso.

El programa completo del torneo

Durante las asambleas que se verificarán en el mes de setiembre, se abordará el problema de una legislación comunal especial para toda la ciudad; se tratarán materias de interés exclusivo para Santiago, comprendiendo dentro de esta palabra el total de las comunas de la capital.

En este sentido se tratarán los problemas relacionados con el tránsito, subsistencias, higiene, justicia local, administración municipal, etc., con el objeto de coordinarlos desde un punto de vista común para todas las Municipalidades de Santiago.

EL PROGRAMA

El programa elaborado para el Congreso de Alcaldes fué confeccionado por una comisión compuesta de los regidores, señor Rogelio Ugarte, que la presidió, señora Elena Doll de Díaz, señor Jorge Richard, señor Ricardo González Cortés y señor César Godoy Urrutia.

El programa íntegro para el Congreso de Municipalidades es el siguiente:

REGIMEN MUNICIPAL DE LA CIUDAD DE SANTIAGO

1.— ORGANIZACION MUNICIPAL:—

a) Legislación especial para la ciudad de Santiago.
b) Municipalidad única.
c) Mantenimiento del actual sistema legal.
d) Sistema de coordinación para las Municipalidades que constituyen la ciudad de Santiago. Uniformidad de reglamentación. Corporación única permanente o corporación integrada pRor representantes de las Corporaciones locales. Alcalde Mayor y Alcaldes Locales o mantenimiento del actual sistema de autoridad Ejecutiva.
e) Organización de Juntas o Comités Vecinales; ayuda económica de las Municipalidades.

2.— ELECCION MUNICIPAL:

a) Elección de los Regidores; sistema democrático; sistema funcional; sistema mixto;
b) Composición de la Corporación única permanente o de la integrada por representantes de las Corporaciones locales.
c) Designación de los Alcaldes; elección directa; elección por las Corporaciones; nombramiento por el Ejecutivo.
e) Fuero del Alcalde y Regidores. Sueldo; dieta.

3.— ADMINISTRACION MUNICIPAL:

a) Atribuciones municipales especiales para la ciudad de Santiago;
b) Funciones municipales mínimas para la ciudad de Santiago;
c) Régimen administrativo. Relación entre la organización municipal y los servicios administrativos municipales. Reparticiones únicas; reparticiones independientes y mancomunidad de ciertos servicios. Dirección, mantenimiento y financiamiento de las reparticiones mancomunadas.

PROBLEMAS GENERALES DE LA CIUDAD

1.— URBANISMO:

a) Coordinación de los planos comunales de transformación de la ciudad; antecedentes técnicos.
b) Plano regulador único. Intervención de todas las comunas en su aprobación y alteración, de no establecerse la comuna única.
c) Financiamiento especial de la transformación de Santiago.
d) Zonas industriales, comerciales, residenciales, habitación obrera y areas verdes.
e) Facilidades en ciertos sectores y restricciones en otros para la formación de poblaciones particulares y apertura de calles de igual carácter.
f) Limitación del área de Santiago y restricciones para la subdivisión con fines residenciales de los inmuebles ubicados en las zonas circunvecinas de la ciudad. Restricción del régimen de crédito.
g) Altura de edificios.
h) Régimen jurídico que posibilite en sectores determinados, el dominio horizontal o propiedad de pisos.
i) Pavimentación.
j) Agua potable.
k) Alcantarillado.
l) Alumbrado público.
m) Abovedamiento de canales.
n) Río Mapocho y Canal San Carlos.
ñ) Eliminación de la ciudad del FF. CC. de Santiago a Pirque.
o) Sitios campestres de esparcimiento público del dominio municipal en los alrededores de la ciudad.

2.—TRANSITO:

a) Organización mancomunada de los servicios administrativos de Tránsito; inspección.
b) Circulación y estacionamiento de vehículos.
c) Servicios de movilización colectiva, tranvía, autobus taxibus, ferrocarril subterráneo.
d) Plan armónico de distribución de recorridos en la ciudad. Extensión de líneas. Tarifas.
e) Municipalización de las Empresas de movilización colectiva; monopolios, concesiones parciales, ayuda del Estado y de los Municipios.
f) Servicios intercomunales e interprovinciales.

3.—SUBSISTENCIAS:

a) Producción de las Subsistencias: carnes, pescados, verduras, frutas, cereales. Coordinación de la labor de los Municipios productores con el Municipio de Santiago, cooperativas de producción.
b) Transportes, vialidad, ferrocarriles.
c) Distribución. Plan de distribución. Intervención Municipal.
d) Consumo. Expendio al por menor.
e) Intervención del Estado en el Problema de las Subsistencias de Santiago.

4.—SALUBRIDAD E HIGIENE:

a) Ampliación para Santiago de las facultades y funciones municipales en el orden sanitario, en cuanto a la salud del individuo, la vivienda, la alimentación y saneamiento del ambiente.
b) Habitaciones para obreros.
c) Casas de Limpieza y desinfectorios.
d) Basuras.
e) Ruidos molestos.
f) Comercio sexual.
g) Alcoholismo, asilo de temperancia. Toxicomanía.
h) Represión del juego.

5.—EXTENSION CULTURAL:

a) Esparcimientos públicos.
b) Espectáculos populares.
c) Fomento artístico.
d) Centros de difusión cultural.
e) Bibliotecas Municipales.
f) Radios.

6.—JUSTICIA LOCAL:

a) Organización, Tribunales de primera instancia y de alzada. Relaciones entre estos Tribunales y los de los Justicia Ordinaria.
b) Competencia. Faltas. (Revisión de las consideradas por el Código Penal). Infracciones a la Ley de Alcoholes y a las disposiciones de carácter local. Determinación simultánea de la sanción y del valor de los daños e indemnizaciones civiles.
c) Procedimiento: oreve y gratuito. Mérito de la prueba y fallos en conciencia.

7.—FINANZAS:

a) Recursos especiales para la ciudad de Santiago.
b) Productos de los bienes patrimoniales de las Municipalidades. Explotación directa y concesión de los servicios municipales.
c) Impuestos. Tasas. Retribución de mejoras.
d) Liberación para Santiago de los aportes al Fisco.
e) Ayudas extraordinarias del Estado a la Municipalidad de Santiago.

DEMOGRAFIA

a) Crecimiento y atracción de la capital. Desproporción entre su número de habitantes y el resto del país.
b) Ausentismo rural.
c) Densidad de la población en Santiago.
d) Estadística Municipal, suministro de datos por el vecindario.

FUNCIONARIOS MUNICIPALES

a) Escalafones: único, particular para cada Municipalidad, según funciones.
b) Régimen de ahorro y previsión.
c) Centrales de adquisición y venta, cooperativas.

Modificaciones a trabajos manuales de E. Vocacionales

Afecta a catorce escuelas, las cuales tienen 3 mil alumnos

ESTUDIOS

Las Escuelas Vocacionales pondrán en práctica dentro de poco modificaciones en la estructura de las series de trabajos manuales de estudio que realizan los alumnos.

Las nuevas series están constituidas por trabajos de aprovechamiento práctico, y conservan sus ventajas pedagógicas.

Este perfeccionamiento interno de los programas manuales afecta a 14 escuelas vocacionales que tienen alrededor de 3,000 alumnos.

La reforma anterior en los programas manuales de ellas se realiza también, lo mismo que la de las escuelas vocacionales de niñas, con vista a las necesidades de cada región donde está ubicada la escuela.

Colonia Española celebró la ascención al poder de Azaña

La manifestación de ayer en el Centro Republicano Español, se hizo extensiva al señor Rodrigo Soriano.— Los oradores fueron muy aplaudidos

Brillantes caracteres revistió la manifestación de ayer, ofrecida por la colonia española residente, con motivo de la ascención al poder de don Manuel Azaña, actual Presidente de la República Española. Esta manifestación se hizo extensiva también al Embajador de esa nación en Chile, Excmo. señor Rodrigo Soriano.

NUMEROSOS ASISTENTES

A esta manifestación que se efectuó a mediodía en el Centro Republicano Español, estiteron, además del Excmo. señor Soriano y personal de la Embajada de España, distinguidos miembros de la colonia española en Santiago y representantes de la prensa metropolitana.

HABLA EL PRESIDENTE DEL CIRCULO ESPAÑOL

Ofreció la manifestación el Presidente del Círculo Republicano Español, don José Torres Segura, quien se refirió primeramente a la brillante personalidad del Presidente de España y de su Embajador en Chile, señor Rodrigo Soriano.

Se refirió en seguida, a la obra tesonera del señor Soriano, durante sus años juveniles, en la lucha que sostuvo para el derrumbe de la monarquía y el advenimiento de la República. Finalmente expresó que no sólo el pueblo español espera confiado en el porvenir de la República, sino que también el mundo entero tenía puestos sus ojos en ella, esperando su contribución para el bienestar de la humanidad.

Las palabras del orador fueron recibidas con grandes aplausos.

AGRADECE EL EMBAJADOR DE ESPAÑA

A continuación hizo uso de la palabra el Embajador de España, Excmo. señor Rodrigo Soriano, quien agradeció los conceptos vertidos por el señor Torres Segura y se explayó en una brillante disertación sobre la España antigua y el rol que le corresponde a este país en el concierto de las naciones. Se refirió en especial a la obra de los hombres que han llevado a cabo la transformación económica, política y social de la nueva España.

Las palabras del Embajador de España, lograron conmover al auditorio, que le tributó prolongados aplausos al final de su discurso.

200 farmacias de Santiago se oponen al cierre a las 20 hrs.

En asamblea realizada ayer por la Asociación de Dueños de estos establecimientos se hizo una declaración en este sentido

El Directorio de la Asociación Dueños de Farmacia de Chile, que se viene reuniendo diariamente para considerar las diversas alternativas del cierre de las farmacias, a las 8 P. M., nos ha entregado la siguiente declaración:

"Conforme a las disposiciones del Ministerio del Trabajo, desde hace una semana se viene tratando de aplicar el cierre a estos establecimientos, sancionando con fuertes multas a aquellos que han resistido desde el principio a la tiránica medida.

Doscientas farmacias controladas por esta Asociación en Santiago se oponen en estos momentos al cierre, abriendo sus puertas y declarando que no lo acatarán por ningún concepto.

Con este hecho, fácilmente comprobable, se podrá constatar que el cierre ha sufrido el más ruidoso fracaso, lo que no es extraño, dado su absurdo mismo y los daños incalculables que ocasionaría al pueblo.

El Directorio de la Asociación Dueños de Farmacia hace constar este hecho, por demás significativo, que demuestra la justicia de nuestra posición y la razón que asistía a este organismo para oponerse a la tiranía del cierre, aceptado sólo por un pequeño grupo de dueños de farmacia inorganizados".

CONTRA
Almorranas
Ungüento Monte Santo

Despacho de la correspondencia en esta semana

Horas de recepción de la correspondencia ordinaria y certificada

El Sector Postal de Santiago despachará correspondencia por los siguientes vapores, y correos desde el 25 al 30 de mayo, como sigue:

POR FERROCARRIL

Para los países Sudamericanos del Atlántico, Europa, Asia, Africa y Oceanía por vía Andes, el 27; Calera e Iquique, el 25; Calera a Chañaral, el 25, 26 y 29; Calera a Antofagasta, el 25 y 27; Calera a Sirena, el 25, 26, 27, 29 y 30.

POR VAPOR

Arica e intermedios, el 28, Pudeto; Callao e intermedios, el 28 y 29, Pudeto y Santa Clara; Guayaquil e intermedios, el 28 y 29; Panamá, Centro América, Estados Unidos, México, Antillas y Guayanas, el 29, Santa Clara; Europa, Asia, etc., por vía Panamá, Japón y China, el 29, Santa Clara.

POR VIA AEREA

Arica e intermedios (Nacional), el 24, 26 y 28; Perú, Ecuador, Venezuela, Colombia, Centro América, Estados Unidos y Bolivia (Panagra), el 26 y 30; Argentina, Uruguay, Paraguay y Brasil (Panagra), el 25, 26, 28 y 30; Argentina, Uruguay, Paraguay, Brasil, Africa y Europa (Air France), el 29; Argentina, Uruguay, Paraguay, Brasil, Africa y Europa por vía Cóndor, el 26.

NOTA: Ferrocarril Transandino.

El correo para países Sudamericanos del Atlántico, Europa, etc., por vía Andes, se despachará los días miércoles.

Correspondencia certificada se recibe hasta las 17 horas del miércoles.

Correspondencia ordinaria se recibe hasta las 19 horas del miércoles.

DEFUNCION

Soc. Industriales del Matadero.

Ha fallecido trágicamente nuestro querido consocio, señor

MANUEL GALDAMES F.

Rogamos a nuestros consocios y sociedades amigas se sirvan acompañar sus restos al Cementerio General, mañana martes 26, a las 4 P. M. El cortejo partirá de la calle Chiloé 1016. —El secretario.

DEFUNCION

Ha fallecido el doctor don

JORGE VIVES BRAVO.

Sus restos serán sepultados privadamente.

La familia.

Directorio del Centro Escuela de Niñas N.o 25

Fué elegido en sesión celebrada el sábado próximo pasado

OTROS ACUERDOS

El sábado se efectuó en la Escuela Superior de Niñas N.o 25 Mercedes Fontecilla, una reunión de padres y apoderados de las alumnas del establecimiento, con el objeto de cambiar ideas para realizar una acción tendiente a dar mayor vida al Centro de Padres, Apoderados del plantel.

Después de cambiarse numerosas ideas al respecto se acordó reanudar en el presente año la labor del anterior en el sentido de ayudar a las niñitas más necesitadas con ropa, zapatos, desayuno, etc.

A continuación se eligió el directorio para el presente año, quedando formado en la siguiente forma: Presidente, señor Rogerio Rosas; Vicepresidente, señor Miguel Silva; Secretaria, señora Teresa Miranda de Cornejo; Tesorera, señorita Estela Zúñiga; y Directores, señor Francisco Figueroa, señoras Rita Inostrosa, Ema de Araya, Elvira Cabrera de Maass, Victoria G. de Escobar, Natalia Badilla de Flores e Isolina de Tobar.

CARTAS A "LA NACION"

Abusos fáciles de evitar

Señor Director:

Existe entre nuestros obreros cierto tipo característico, que escudado en nuestra avanzada legislación social, sólo se preocupa de introducir el descontento entre sus compañeros y esquivar al trabajo en la mejor forma posible.

Si el patrón lo expulsa, se queja ante los Tribunales del Trabajo, en donde está seguro de llevar la mejor parte; si mañana se le ocurre abandonar sus funciones, lo hace sin el menor escrúpulo.

Un medio muy usual entre esta clase de obreros para no asistir al trabajo o, simplemente, interrumpirlo largas horas, es fingir enfermedades y pedir autorización para recurrir al consultorio de la Caja de Seguro, en donde, según él, nunca se demora menos de medio día. Como esto afecta el prestigio de esos servicios, estimo que la Caja no tendría inconveniente en establecer un control del tiempo que demora en el consultorio cada asegurado.

Este control sería fácil de llevar si en el momento de llegar el enfermo se le pidiera su libreta, anotando en las hojas de observaciones la hora de la llegada, operación que se volvería a repetir en el momento en que el asegurado pide su libreta para retirarse, anotando en esta oportunidad la hora de salida.

El patrón podría saber así, con certeza, si es el poco espíritu de trabajo o el servicio de la Caja de Seguro lo que mantiene obrero, alejados de sus funciones.

R. B. Carnet 587890.

RADIO DEL PACIFICO
C. B. 114
SPENCER Y VIVADO LTDA.
HUERFANOS 1153 — CASILLA 627
TELEFONOS 66659 y 66764
SANTIAGO
Dirección Artística L. MARTINEZ SERRANO

HOY LUNES 25 de mayo.

12.00 a 14.00.—AUDICION DEL MEDIODIA:
12.00.—Música popular, en grabación.
12.30.—Noticias del día.
12.40.—Opera, operata y canciones.
13.00.—Música sinfónica y solistas.
13.40.—LA HORA DEL CINE.
Speaker: R. Montenegro.

17.00 a 23.30.—TRANSMISION CONTINUADA:
17.00.—PANORAMA CINEMATOGRAFICO, a cargo de Renato Valenzuela.
18.00.—HORA INFANTIL, por Blanca Nieve y El Mago.
18.30.—EL DIARIO DEL AIRE.
19.00.—PROGRAMA CLASICO R. C. A. VICTOR. La mejor música del mundo, en Albums Victor.
19.30.—LA HORA ITALIANA, por Isabel Alberdi.
20.30.—Música popular.
20.45.—Boletín de Comunicaciones.
21.00.—Música típica.
21.15.—AMANDA ESPINOSA, soprano; JAIME CHERNIAK, violín; AMILCARE MATEUCCI, cello; MARTINEZ SERRANO, piano.
21.30.—ANTONIO FONT, estilista.
21.45.—MATILDE BRODERS, soprano.
22.00.—ANIBAL ORTUZAR, crooner.
22.15.—DIALOGOS, Marta Ubilla y Martínez Serrano.
22.30.—GABRIEL JOEL, estilista.
22.45.—LOS HUASOS DE CHINCOLCO.
23.00.—Boletín del diario LA NACION.

MAÑANA, A LAS 22.30, PROGRAMA DEL AUDITOR.

Los servicios de agua potable de Chile estudiarán

Técnicos argentinos que llegaron anoche a nuestra ciudad

COMPONENTES

Por el expreso de anoche llegaron a Santiago numerosos pasajeros de la combinación transandina extraordinaria que llegó ayer a Los Andes con cuarenta y dos pasajeros, y mil doscientas valijas de correspondencia.

Entre los pasajeros se contaban los miembros de la comisión argentina que estudiará en nuestro país los servicios de agua potable y alcantarillado, señores Enrique Dupont, Hugo Roque y Atilio Bado.

Los tranques del país están en peligro de ser cegados por los sedimentos que arrastran aguas

En este sentido ha informado al Departamento de Riego la Sociedad Amigos del Arbol.

LABOR DESARROLLADA POR ESTA INSTITUCION.

La Sociedad "Amigos del Arbol", está desarrollando en todo el país una activa labor que pasamos a señalar someramente:

CURSOS PARA INGENIEROS AGRONOMOS

Está gestionando la creación de un Curso Especial de enseñanza forestal para los egresados de la Escuela de Agronomía. En él se enseñará Silvicultura, Valorización y Ordenación de Montes, Corrección de Torrentes, Industrias Forestales, etc.

AMPLIACION DE CURSOS

El Ministerio de Agricultura está tramitando un proyecto sobre ampliación de los cursos de las Escuelas Agrícolas, principalmente en arboricultura forestal a fin de que sus egresados puedan ser técnicos prácticos o manuales, cooperadores o ayudantes de los Ingenieros Agrónomos Forestales, guarda bosques, silvicultores, Jefes de faenas en aserraderos, mayordomos de viveros forestales, etc.

PELIGRO DE QUE LOS TRANQUES SEAN CEGADOS

La Sociedad "Amigos del Arbol", está preocupada de obtener que se realicen trabajos de orden forestal al lado de los tranques de Recoleta, en Coquimbo; Lautaro, en Atacama; y todos los demás tranques que se han construido y que se están construyendo, los cuales están avocados a un inminente peligro de quedar cegados o aminorar grandemente su capacidad de embalse, a causa de las enormes masas de sedimentos que las aguas depositan en el vaso.

La institución envió en la semana pasada una nueva comunicación al Director del Departamento de Riego. En ella se incluye un párrafo del informe de una comisión de técnicos, en el cual se expresa que es conveniente emprender, simultáneamente con las obras del embalse del tranque de Cogotí, las referentes a "corrección" y reforestación de la hoya hidrográfica que ha de surtir de agua a dicha empresa y lo mismo conviene hacer en todas las de igual naturaleza que se emprendan en el futuro.

La institución gestiona la creación de un organismo permanente que se preocupe de practicar los estudios aludidos en todos los embalses existentes y en los que se proyecten y de dirigir los trabajos de corrección y reforestación que de esos se deriven.

COOPERACION PARA IMPULSAR LA CREACION DE PLAZAS EN LAS CIUDADES

Sus comisiones en todo el país se han venido ocupando de gestionar la creación de plazas en ciudades y pueblos del país.

En Santiago se ha apoyado la creación de cinco nuevas Plazas públicas, en diversos barrios, proyecto auspiciado por el Alcalde, señor Valencia.

DOS LEYES QUE PREOCUPAN A LA SOCIEDAD

La institución realiza gestiones para impulsar con carácter de urgente, el despacho de una Ley de Caminos y Arbolados a sus costados, y de otra Ley sobre fomento de las plantaciones frutales.

En un párrafo anterior ya nos referimos a las gestiones que realiza para obtener que se efectúen trabajos forestales en los faldeos que rodean los tranques o embalses de agua. Tales sugestiones seguramente serán objeto de una ley especial.

EL DIRECTORIO DE LA SOCIEDAD

Preside la institución, don Francisco Landa Z.; Vicepresidente, don Carlos Silva Figueroa; Secretario, don Carlos E. Nazariti; Tesorero, don Ernesto Valenzuela Basterrica.

$ 29.- en l.a clase
y $ 16.- en 2.a
EN TREN EXPRESO VALE AHORA EL PASAJE
a VALPARAISO
EN CADA SENTIDO, con
BOLETO de ida y vuelta
Estos boletos se venden todos los días de la semana y tienen un plazo de validez de tres días, incluído el de venta.

DIARIO OFICIAL

RECEPCION DE AVISOS JUDICIALES QUE DEBAN PUBLICARSE LOS DIAS 1.o o 15 DE CADA MES, o HABIL SIGUIENTE.

Se previene a los interesados que, en lo sucesivo, el DIARIO OFICIAL recibirá las publicaciones legales para los días arriba indicados, SOLAMENTE HASTA las 12 horas del día ANTERIOR a las fechas expresadas. Si el día de recepción de los avisos fuere domingo o festivo, deberán traerse por los interesados antes de las 12 horas del día anterior.

Señor Contribuyente:

Recuerde que durante el curso del mes de MAYO debe Ud. cancelar el PRIMER SEMESTRE de las contribuciones sobre los BIENES RAICES y de los impuestos a LA RENTA en sus diversas categorías.

Cumpla oportunamente con este deber tributario y no lo deje para última hora, que puede ocasionarle molestias.

El pago puede hacerlo personalmente o remitiendo su valor por correo al Tesorero Comunal respectivo.

Se advierte, al hacerlo en esta última forma, que la remesa debe enviarse por separado para cada impuesto, Bienes Raíces o Renta, y con la debida anticipación para que el Tesorero pueda ingresar su valor antes del vencimiento del plazo.

Se recomienda, además, indicar el número del Rol y todo otro antecedente que permita al Tesorero individualizar el pago que se desea efectuar.

EL TESORERO GENERAL DE LA REPUBLICA.

Baq. corcho
Baq. ambré
y sin boquilla
CIGARRILLOS
POPULARES
CON NUEVAS COLECCIONES DE FOTOS.
$ 60

El Senado celebrará hoy la primera sesión del actual período ordinario

Se reunirá a las 16 horas, a fin de elegir presidente y vicepresidente, designar días y horas de sesiones y fijar la tabla.— Entró en vigencia el nuevo Reglamento

El Senado ha sido citado a sesión para hoy a las 16, a fin de dar cumplimiento a lo dispuesto en el nuevo Reglamento de la Corporación, que entrará en vigencia en el presente período ordinario, y cuyo artículo 47 dice:

"La primera sesión de cada legislatura comenzará a las 4 de la tarde. Esta sesión tiene por objeto:

1.o Elegir presidente y vicepresidente cuando se trate de la primera sesión de una legislatura ordinaria.

2.o Designar los días y horas para las tres sesiones ordinarias semanales; y

3.o Fijar la tabla ordinaria.

Después de lo cual, se levantará la sesión, salvo que la sala acuerde, sin discusión y en votación inmediata, ocuparse de algún asunto. En este caso, la sesión terminará a las 7 de la tarde."

Durante el día de hoy se celebrarán algunas conversaciones entre jefes de los partidos de derecha e izquierda, a fin de adoptar algún procedimiento para la elección de presidente y vicepresidente, de común acuerdo.

LA "ALIANZA DE ACCION DOCTRINARIA DEMOCRATA"

ELIGIO MESA DIRECTIVA PROVISORIA

Antenoche en el local del Club Social "Hogar Democrático", situado en Delicias 1120, se reunió el Consejo Ejecutivo de la "Alianza de Acción Doctrinaria Demócrata", con asistencia de numerosos delegados y miembros del Partido Demócrata.

Por acuerdo unánime se eligió la siguiente Mesa Directiva provisoria: Presidente, don Arturo Muñoz Gamboa, del "Hogar Democrático"; vicepresidente, don Nicasio Retamales, del "Angel Guarello"; tesorero, don Ambrosio González, del "Libertad"; Secretario de Actas, don Armando Muñoz Quintanilla, del Centro Social Demócrata "La Unión".

En conformidad a la convocatoria, se entró a estudiar el programa que servirá de base al entendimiento a que han arribado los diferentes organismos dependientes del Partido Demócrata y que ha motivado la formación de la "Alianza de Acción Doctrinaria", quedando establecido que las finalidades principales que persigue este "Block de Centros" son las siguientes:

1.o) La unificación de la Democracia y su autonomía política; 3.o) Protección efectiva a los correligionarios que se encuentren en cualquier situación difícil; 4.o) Difusión de la doctrina de la Democracia en los diferentes sectores de la ciudad; 5.o) Debida organización de los Comités Comunales; 6.o) Montar guardia en la Agrupación Provincial Demócrata de Santiago, a fin de defender la sana doctrina y los nobles principios de la Democracia Nacional; etc.

Se acordó, además, hacer un llamado a todos aquellos organismos congéneres que simpaticen con el movimiento de acción doctrinaria que está dispuesto a emprender esta nueva organización social-política, para lo cual deberán hacerse representar ante el Consejo Ejecutivo por medio de tres Delegados.

Finalmente se resolvió que el Consejo Ejecutivo celebre sus sesiones los días viernes, a las 19 horas, en Delicias 1120.

NUEVO DIRECTORIO DEMOCRATA DE CISTERNA

Anoche se reunió esta entidad política, tomando varios acuerdos con respecto al mejoramiento de algunos servicios públicos dentro de la Comuna.

Se trató extensamente el punto relacionado con las deficiencias de la locomoción y el alumbrado.

Se acordó agradecer al Director General don Tomás Lawrence, que ha destinado cierta cantidad de carne de Magallanes para el expendio en la Comuna, la que ha tenido gran aceptación por el público y especialmente por el elemento trabajador.

El regidor electo, don Germán Bobadilla tomó nota de todas estas aspiraciones para llevarlas al Municipio y convertirlas en realidad en el menor plazo posible.

El nuevo Directorio de esta Agrupación quedó formado en la siguiente forma:

Presidente, señor Manuel Soto B.

Secretario y Delegado a la Departamental, señor Armando Lavín F. (reelegido).

Tesorero, señor Pedro Antunez.

Directores, señores Pedro Martínez y Manuel Alvarez.

También se trató la posibilidad de establecer un servicio de locomoción entre La Cisterna y Lo Espejo, especialmente los días domingos, por cuanto los pobladores tienen que recorrer varios kilómetros a pie para ir de un punto a otro.

Sobre concesión de patentes para las farmacias de Santiago

La Comisión de Control de Drogas está facultada para restringirlas. — Opiniones del Comisario de Subsistencias y del presidente de la Comisión

Como lo informamos en su oportunidad, el alcalde de la ciudad envió un oficio al Comisariato de Subsistencias y Precios en el que le hacía diversas observaciones referentes al decreto de la Comisión de Control de Drogas del Ministerio de Salubridad, en el sentido de que no podían concederse nuevas patentes de farmacias sin el visto bueno de esa repartición.

Agregaba el señor Valencia que la Comisión de Drogas no estaba facultada para decretar en ese sentido, por cuanto ésta era atribución exclusiva del Comisariato. Sobre el particular interrogamos ayer al Comisario General de Subsistencias, señor Tomás Lawrence, quien nos manifestó que la ley concedía facultades a la Comisión de Drogas para limitar la concesión de patentes de farmacias, cuando lo estimara necesario.

CON EL PRESIDENTE DE LA COMISION DE DROGAS

Ayer tuvimos oportunidad de conversar con el presidente de la Comisión de Drogas don Salvador Gálvez, funcionario que nos manifestó iguales conceptos que el Comisario General de Subsistencias, en el sentido de que esa repartición estaba facultada por la ley para limitar el número de concesiones de patentes de farmacias, en vista de que por la gran competencia de estos negocios los medicamentos tendían a subir, y en consideración también, de que la mayoría de los productos de farmacias son considerados como productos de primera necesidad.

Nos agregó el señor Gálvez, que el artículo 69 del decreto 520 sobre creación del Comisariato dice: "Las disposiciones de la presente ley se aplicarán también al Control de Drogas, que ejerce el Ministerio de Salubridad, a virtud de lo dispuesto en el decreto-ley 207".

Agrega el mencionado artículo que "el Comisariato General de Subsistencias designará un delegado para que lo represente en dicho Control".

Finalmente, el señor Gálvez nos expresó que la Comisión de Drogas había tomado la medida antes expuesta en vista de que los precios de los medicamentos habían subido en los últimos tiempos en forma apreciable, debido a la competencia que se presentaba con el establecimiento de un número mayor de boticas del que en realidad se necesita en la capital.

Armada Nacional

PROPUESTA PUBLICA
N.o 6

Llámase la atención hacia el aviso N.o 6 que publica el Diario Oficial, solicitando propuestas por aceites y pinturas, cuya apertura tendrá lugar simultáneamente en la Comandancia del Apostadero Naval de Talcahuano y Dirección del Material, el 1.o de Junio a las 16.00 horas, en cuyas oficinas y Subsecretaría de Marina pueden obtenerse bases especificaciones y relaciones respectivas.

Valparaíso, 14 de Mayo de 1936.

Director del Material.

Cooperación de experimentales a Esc. Primarias

Hoy habrá una reunión de estudio en la Escuela Experimental de Niñas

LAS MATERIAS

En la Escuela Experimental de Niñas se llevará a efecto hoy, una reunión de representantes de cada uno de los grados en que se dividen las escuelas del quinto sector escolar de Santiago, y de profesores de esos mismos grados de la Escuela Experimental.

El programa de la reunión comprende: 1.o fundamentación pedagógica del trabajo; 2.o examenen de este trabajo en la misma escuela; 3.o discusión sobre la parte teórica y práctica del mismo trabajo; 4.o confrontación con el trabajo que se realiza en las escuelas para resolver los problemas que suscita la vida diaria, y las condiciones de local, mobiliario, material de enseñanza, programas y métodos en uso.

Esta actividad es parte de un programa de extensión profesional que las Escuelas Experimentales están dispuestas a desarrollar en conformidad con las indicaciones impartidas por la Sección Pedagógica de la Dirección de Primaria.

Otra parte de este trabajo lo constituye un ciclo de charlas para explicar lo que la circular técnica del servicio dice sobre planeamiento y organización del trabajo, programas, método y trol.

Complementan las dos actividades anteriores la visita que los profesores de curso de las escuelas experimentales hacen a las escuelas mismas con el objeto de estudiar, y resolver en el terreno los problemas de los diferentes cursos y profesores.

Ayer fué clausurada la Junta de Directorios de la Unión Republicana

"Es indispensable que todo individuo que tenga el sentimiento de patriotismo se movilice y ocupe el puesto que le está reservado en la lucha por el engrandecimiento de nuestro país", dijo en su discurso de clausura el Presidente Sr. Benjamín Claro. — Detalles de la última reunión y del almuerzo de despedida a los delegados

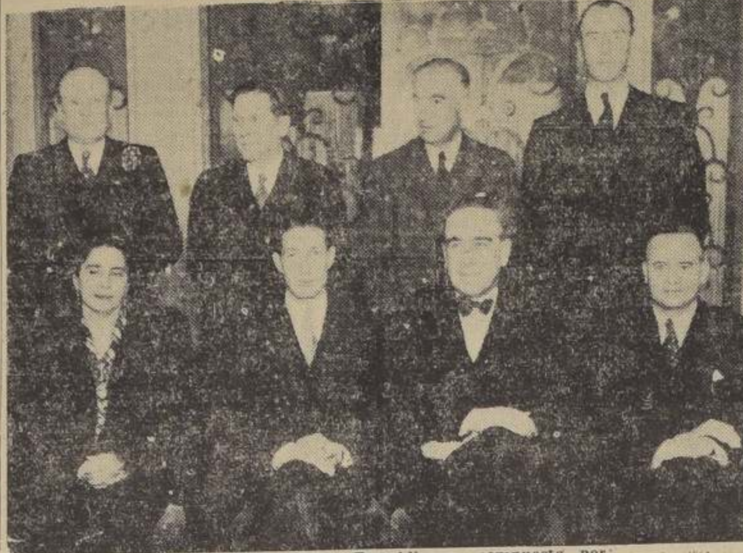

El nuevo directorio de la Unión Republicana, compuesto por: Amanda Labarca, señores Benjamín Claro, presidente; Ramón Montero y Hernán del Río. De pie: Señores Armando Hamel, Juan P. Bennett, Adolfo Ibáñez y Walter Müller.

Ayer, a las 10.30 horas se celebró en Nataniel 117, la sesión de clausura de la IV Junta General de Directorios de la Unión Republicana. El programa fué modificado, pues, se agregó el estudio del señor Adolfo Ibáñez sobre "El robustecimiento de las provincias" y "Los presupuestos de la nación".

Abierta la sesión por el Presidente recién elegido, señor Benjamín Claro, se ofreció la palabra al señor Armando Hamel, quien hizo un resumen del trabajo de la Junta, destacando los estudios cuyas conclusiones fueron aprobadas y el alcance que estos estudios tenían dentro de la vida nacional.

En seguida ocupó la tribuna el señor Adolfo Ibáñez, quien señaló en algunos gráficos la forma cómo han crecido, de 1932 a 1936 los presupuestos públicos y cómo esa cuota de crecimiento ha sido invertida en su mayor parte en gastos excusivamente administrativos, dedicándose una muy pequeña cuota a obras públicas, o sea inversiones reproductivas.

La clara exposición del señor Ibáñez fué coronada con prolongados aplausos, cuando el orador terminó de leer las conclusiones que había sometido a la aprobación de la Junta.

HABLA LA SRA. EULALIA PUGA DE BENAVENTE

La señora Amanda Labarca, que figuraba en el programa de esta reunión pidió que su lugar fuera cedido a la señora Eulalia Puga de Benavente, que tan destacada intervención había tenido el día anterior en el debate de la declaración sobre posición política del partido que aprobó la Junta.

OTROS DISCURSOS

El doctor señor Carlos Ribbeck, Director y ex Presidente del Núcleo de Temuco, ocupó a continuación la tribuna, pronunciando un interesante discurso en que señalaba en forma precisa la orientación del partido y la misión que tenía que cumplir dentro de la vida nacional.

El miembro del Núcleo de Valdivia, señor Luis Collin, destacado obrero de la ciudad industrial sureña, habló en términos que merecieron acogedores aplausos.

CIERRA LA SESION EL PRESIDENTE DEL PARTIDO

Por último, el Presidente del nuevo Directorio señor Benjamín Claro, cerró la sesión, con un discurso en que hacía referencias al desarrollo del partido y en que dió a conocer la declaración sobre posición política de la Unión Republicana aprobada la víspera.

El Discurso de don Benjamín Claro

A continuación damos los pasajes más destacados del discurso de clausura, pronunciado por el Presidente de la Unión Republicana señor Claro:

"Señoras y señores delegados de la Unión Republicana: al contemplar esta magnífica asamblea, el Presidente del partido no puede menos que recordar algo muy distante: hace poco más de tres años, reunidos unos pocos hombres de trabajo comentaban los luctuosos sucesos ocurridos en la República, y la primera palabra que vino a sus labios es la que siempre tienen pronta todos los hombres de trabajo del país: ¡Hay que hacer algo; es necesario hacer algo; esto no puede continuar!

Habían vivido esos hombres por largo tiempo sólo dedicados a criticar. Se habían puesto ellos antes en la posición cómoda en que se coloca la mayor parte de las fuerzas vivas de la nación.

En esa ocasión, como iluminados, esos hombres comprendieron que había llegado el momento de la acción, y concibieron la idea feliz de poner en acción en el país una fuerza nueva, con una mente nueva, con un espíritu también nuevo de alto sentido de cooperación, de justicia social, de sentido de no diferenciación entre los hombres, de repudio absoluto a todo lo que significa fomentar los odios. Comprendieron esos hombres que junto a los que laboran hay un elemento valioso, valiosísimo en la nación: la mujer y que no podía ella quedar al margen de una acción destinada a buscar una mayor prosperidad para el país. Junto a la mujer y junto al hombre chileno, laboran en este país también elementos extranjeros. Si bien nuestras leyes no les dan participación directa en los actos eleccionarios que generan los poderes públicos, se la dan, sin embargo, en las elecciones municipales; y, en todo caso, son elementos útiles, llenos de experiencia y del más sano amor a este país. Esos elementos debidamente calificados debían ser llamados también a colaborar.

Salimos de Santiago sólo unos pocos. Nos dijeron que éramos quijotes, que éramos ilusos; pero salimos a las provincias a repetir la buena nueva de la Unión Republicana.

Hace poco más de tres años, no éramos más de diez o quince personas. Hoy día, detrás de mí, como presidente del partido, hay miles de personas.

En las últimas elecciones municipales sin tener nosotros preparación previa, sin tener experiencia política, sin tener todo ese conjunto de circunstancias favorables en una elección, obtuvimos la designación de 16 municipales.

La Unión Republicana ha cumplido ya su primera etapa; ha cumplido esa etapa de primera formación, y ha sembrado —permitidme que esa es la palabra— en el país, la semilla fructífera. Están creciendo los núcleos vigorosamente, de norte a sur de la República. La presencia de vosotros, señores delegados, es la mejor confirmación de lo que estoy diciendo.

"Llegó también el momento en que la Unión Republicana debía decirles a quienes le estaban preguntando con demasiada frecuencia, cuál era su posición política. En realidad, señores, no necesitaba la Unión Republicana hacer ninguna declaración especial para fijar su posición política, ella fluye con claridad meridiana de nuestro programa. Sin embargo, la Junta de Directorios ha estimado conveniente hacer una declaración, que se ha entregado a la prensa del país, y a la cual tengo el agrado de dar lectura. (Leyó el voto sobre orientación política del partido, frente al momento actual).

"Repito, señores, que esta declaración era, a mi juicio, innecesaria, atendido el programa de la Unión Republicana, en el cual se enfocan valientemente y con toda sinceridad, los problemas nacionales y se señala cuál es la posición del partido, para resolverlos. Pero la Unión Republicana no puede permanecer indiferente ante la actitud de diversos sectores de la vida nacional que quieren provocar una guerra de odios y violencias, una guerra de clases, una guerra de bandos, que el país no necesita y que, por el contrario, sólo puede traerle su aniquilamiento. El país necesita la colaboración sincera de todos, un amplio espíritu de justicia, una decisión efectiva de realizar su mejoramiento; sin esto, el país no puede seguir adelante.

"La Unión Republicana, inspirada, como os decía, en altos y sanos principios de bien público, de cooperación, de equidad, de justicia social, queda al margen de esta guerra; ella quiere prestar su colaboración para la solución de los problemas nacionales, dentro de las líneas que le traza su programa. Y es por eso que le dice a todo ese elemento más capaz de la nación, a todas las fuerzas vivas de la nación, que hasta ahora han permanecido cómodamente en sus casas, dedicadas a ese papel poco simpático de criticarlo todo: "Esta es la fuerza nueva que el país necesita; ésta es la fuerza que tiene la mente nueva y el espíritu nuevo para crear, dentro de principios de cooperación, de justicia, la grandeza nacional.

"Es imposible obtener esto con los extremismos de una izquierda revolucionaria o con los extremismos de una derecha ultra reaccionaria: con ninguno de los dos vamos a encontrar una solución.

"Los elementos de trabajo tienen un deber, los hombres de trabajo deben pensar, deben meditar serenamente en la situación del país, y deben meditar en la responsabilidad que les cabe a ellos en esa situación. Muchas veces hemos oído decir que los países tienen el Gobierno que se merecen; y pocas verdades más grandes que ésta. Chile ha tenido, y seguirá teniendo, los Gobiernos que se merezca. No criticamos lo que tenemos hoy día; no tenemos derecho a criticarlo. Nosotros lo formamos, nosotros colocamos a esos hombres en esa posición, y, lo que es mucho peor, no les hemos prestado una cooperación sana, una cooperación eficiente para que pudieran realizar una labor útil. No los hemos criticado con levantadas miras, no hemos ido a decirles nada cuando estaban errados. Entonces, ¿cómo os atrevéis a criticar, cómo pueden los hombres de trabajo venir a decir que se haga tal o cual cosa? ¿Por qué no lo hacen ellos? Porque no comprenden la obligación, el deber que tiene todo individuo, todo ser que habita en la República, de interesarse y participar en la vida cívica de la nación.

"Es increíble, señores, que gran parte del elemento más capaz y valioso de la nación no esté incorporado a ningún partido político. Todos se vanaglorian, se enorgullecen de esta frase: "A mí no me gusta la política; no me interesa la política; yo quiero ser independiente".

"Es indispensable que todo individuo que tenga el sentimiento de patriotismo, el sentimiento de amor a su país, el sentimiento de amor a sus conciudadanos, se movilice, se movilice ya, y ocupe su puesto, el puesto que le está reservado en esta lucha que todos tenéis que emprender por el engrandecimiento de nuestro país, sin miras sectarias para uno u otro lado, porque el engrandecimiento de un país será el engrandecimiento de unos y otros, será la prosperidad de los hombres de la izquierda y será la prosperidad de los hombres de la derecha.

"Señores delegados: muy alta honra es para mí la confianza que habéis depositado en mis hombros juveniles, en mi inexperta cabeza; pero ya os lo dije después de la elección: "Si acaso yo cuento, como han contado los presidentes anteriores, con una cooperación decidida, con el entusiasmo de ustedes, con el trabajo enérgico y constante de los núcleos, yo me siento capaz de llevar al partido en buena forma durante el año que asumo esta responsabilidad; y si acaso no me prestáis esa colaboración, todo empeño será vano. Estoy seguro, sin embargo, que, considerando sinceramente la situación del momento político, la situación del país, no me vais a prestar sólo aquella cooperación que prestásteis antes al Directorio General, sino que, con nuevas energías, con redoblada fe, me prestaréis también una redoblona colaboración.

"Señores delegados: llevar a vuestros núcleos un saludo afectuoso del presidente del partido y de vuestros compañeros de Santiago; decidles que aquí estamos nosotros trabajando, que todos estamos esforzándonos, que todos nosotros estamos haciendo aquí nuestra parte; decidles, a nombre del presidente, que hagan ellos la suya".

MANIFESTACION DE DESPEDIDA A LOS DELEGADOS

Terminada la sesión pública de clausura, a la cual concurrieron algunos centenares de personas, los delegados de provincias y miembros del Núcleo Santiago se trasladaron al Restaurant Da Osvaldo, donde los últimos ofrecían un almuerzo de despedida a las delegaciones que concurrieron a la 4.a Junta General de Directorios.

Esta manifestación fué ofrecida a los postres por el vicepresidente del Núcleo Santiago, señor Carlos Valenzuela Cruchaga, quien manifestó que la Unión Republicana debía romper con el tradicional pesimismo de nuestras gentes, animando a sus oyentes que, con fe en el programa del partido, llevaran adelante esta cruzada.

Agradeció en nombre de las delegaciones el secretario del Núcleo de Temuco, señor Manuel Montiel, quien anticipó que la cuota de contribución que ofrecía al nuevo Directorio General, su Núcleo, era la constitución de numerosos nuevos núcleos y comités organizadores en la provincia de Cautín, y aún más allá de sus fronteras.

Se ofreció a continuación la palabra al director de "Progreso", periódico del partido, señor Arnaldo Márquez, quien hizo algunos comentarios sobre la forma como se ve desde afuera a la Unión Republicana y cómo aún las críticas que parecen más acervas, no hacen sino darle la razón a su organización e ideología.

Habló en seguida el miembro del Núcleo de Valdivia, señor Ananías Zapata, quien manifestó que al ingresar al partido tenía sus temores de que a un obrero como él, no se le entendiese allí, pero que ahora, al alzaba su voz y decía sencilla y francamente su modo de pensar, era porque se había dado cuenta, a través de sus tres años de miembro de la Unión Republicana, de que en este partido todos sus miembros son obreros, cada uno laborando desde el puesto que le señala su capacidad.

El vicepresidente del Núcleo, señor Valenzuela Cruchaga, ofreció la palabra, a iniciativa de la mayoría de los concurrentes, al periodista porteño señor René Olivares, quien analizó con apreciaciones bastante favorables para el partido, cómo veía el reportero, que recoge las impresiones del hombre de la calle en su cuotidiana labor, la acción y el futuro de la Unión Republicana.

Cerró la manifestación el señor Ramón Montero, manifestando su impresión muy satisfactoria acerca del desarrollo y trascendencia de la 4.a Junta General del partido y dando la seguridad de que el hombre joven, dinámico e inteligente que se pone al frente de la Unión Republicana por voluntad de su 4.a Junta General, podría realizar una gran labor en favor del partido, y merecía, por tanto, contar con la cooperación de todos los núcleos, cuyos delegados se iban gratamente impresionados del trabajo de la Junta.

Se puso fin a esta manifestación, que contó con la asistencia de numerosas damas, coreando el Himno Nacional todos los concurrentes, que llegaban a cerca de doscientos.

DEMOCRATAS DE LA 3.a COMUNA

ELIGIERON PRESIDENTE A D. LORENZO FAURE

Los demócratas de la 3.a Comuna Portales, eligieron ayer el Comité que tendrá a su cargo sus destinos durante el año 1936.

Para vigilar la corrección del acto, asistieron en representación de la Agrupación Departamental Demócrata de Santiago, el vicepresidente señor Clemente Garay y el Director señor Retamales.

El acto se desarrolló dentro de la mayor corrección, resultando elegidos, por la casi unanimidad de los concurrentes, el siguiente Comité:

Presidente, don Lorenzo Faure Miranda; secretario, don Aníbal Velásquez Cárdenas; tesorero, don Luis E. Villarroel Villarroel; Vocales, los señores Isaac Gallegos Soto y Carlos Millacari Lira.

Realizado el escrutinio y proclamada la elección del nuevo Directorio, el Presidente, elegido señor Faure agradeció el honor que le dispensaran sus correligionarios y se refirió a los propósitos que le animaban para hacer de la 3.a Comuna, lo que fuera en otros tiempos.

Hicieron uso de la palabra la mayoría de los elegidos, entre los cuales se contaba el Secretario del Club Social "La Unión Demócrata" señor Velásquez, quien obtuvo la unanimidad de los electores.

A continuación los concurrentes pasaron a los comedores del Club, donde, después de servirse un lunch se tomaron acuerdos relacionados con el programa de la democracia chilena.

CITACIONES POLITICAS

Cita a sesión de asamblea Social Republicana, para hoy a las 19 horas en Santo Domingo 1469.

MANIFESTACION A LOS SEÑORES ENRIQUE DE MESA Y GUSTAVO LOYOLA

Con motivo de la acusación política por "Incitación a la lucha de clases", de que han sido objeto los señores Enrique de Mesa y Gustavo Loyola Acuña, sus amigos y correligionarios les ofrecerán el sábado 30 del presente, a las 14 horas una manifestación en el recinto cerrado del Estadio Militar.

Las adhesiones se reciben en Copiapó 954, Bascuñán 426, Compañía 3040, Av. Yungay 2730, Sevilla 1423 y Ahumada 157.

MANIFESTACION AL REGIDOR DEMOCRATA Sr. MUÑOZ GAMBOA

SE EFECTUARA EL JUEVES PROXIMO

Numerosos miembros del Club Social "Hogar Democrático", se reunieron el viernes último y acordaron organizar una manifestación en honor del socio y Regidor municipal por Santiago, don Arturo Muñoz Gamboa, como reconocimiento a su labor dentro de dicha institución. Esta manifestación se llevará a efecto el jueves 28 del presente, en los comedores que posee el Club en Delicias 1120.

Con el objeto de que tomen a su cargo la organización de esta comida, se designó un Comité compuesto de los señores Altidoro Mora, Presidente; Lorenzo Navarro E., tesorero; Abel Santander P., secretario y Julio Valenzuela F. y Rudecindo Rivera L., vocales.

El comité antes nombrado, se reunirá, diariamente en el local de la institución, con el objeto de recibir las adhesiones para esta manifestación.

La elección por Bío - Bío y Cautín conocerá mañana el Tribunal Calificador

De acuerdo con lo dispuesto por la ley respectiva se reunirá, a las 14 horas, en la Dirección del Registro Electoral

De acuerdo con lo dispuesto en el artículo 100 de la Ley General de Elecciones, mañana, a las 14, en la Dirección del Registro Electoral deberá reunirse el Tribunal Calificador, a fin de conocer la elección extraordinaria de senador por Bío-Bío y Cautín, realizada el 26 de abril último, y en la cual resultó elegido el candidato radical don Cristóbal Sáenz.

Como en este caso no se han presentado reclamaciones, el Tribunal, después de hacer la rectificación de los escrutinios, procederá a proclamar al señor Sáenz como senador por Bío Bío y Cautín, lo que, según la ley, importa la aprobación de la elección para todos los efectos constitucionales, y servirá de título al senador electo para incorporarse al Senado y comenzar a ejercer sus funciones.

EL CLUB "HOGAR DEMOCRATICO"

SE OCUPO DEL ALZA DEL PAN

El miércoles último, presidido por don Julio Abarca M., con asistencia del Regidor por Santiago, don Arturo Muñoz Gamboa y de la mayoría de sus miembros, celebró sesión el Directorio del Club Social "Hogar Democrático".

Se aprobaron las solicitudes de admisión de los señores Jorge Rojas I., Carlos Rivera Vega, Luis Viera Castro, Mario Briseño Petersen, David Amaro Vergara, Carlos Silva Zamora, Francisco Bravo Morales, Luis Alberto Acevedo, Julio Petersen Henríquez y Juan Rusque Adrián.

En la hora de los incidentes se produjo un importante debate relacionado con la resolución inconsulta adoptada por los dueños de panaderías de Santiago que dispone, que en lo sucesivo no se fabricará pan en unidades de precios inferiores a veinte centavos, hecho que vendría a aumentar aún más el costo actual de la vida. También, se denunció la forma inconveniente con que proceden algunos idustriales de panaderías al ocupar en la fabricación de este artículo de subsistencia a elementos faltos en absoluto de higiene, que son agenos a los sindicatos de panificadores y a quienes se les paga un salario francamente irrisorio.

El Cuerpo Directivo, por unanimidad, acordó hacer pública su protesta por estos hechos que afectan directamente a las clases asalariadas y se comisionó al señor Manuel O'Ryan C., representante de la institución ante la Agrupación Provincial de Santiago para que con los antecedentes de que dispone promueva debate en el seno de dicha colectividad política, a fin de hacer llegar estos desastrosos acontecimientos a conocimiento del Ministro del Trabajo, doctor don Pedro A. Fajardo U.

Después de un breve debate se resolvió autorizar ampliamente a los señores Arturo Muñoz Gamboa, Julio Abarca M. y Benjamín 2.o Aguayo P., para que representen a la corporación ante el Consejo Ejecutivo de la "Alianza de Acción Doctrinaria Demócrata".

Quedó nombrado Director de Turno hasta el jueves 28 del presente, el señor Abel Santander P.

PARTIDO DEMOCRATA

ACUERDOS DE LA AGRUPACION DEMOCRATA DEL 3er DISTRITO —APROBO UN VOTO POLITICO

Citada extraordinariamente [illegible] distintas Agrupaciones Seccionales del Partido Demócrata, del Tercer Distrito de Santiago, efectuaron a las 16 horas, de ayer, una concentración en su local de Av. J. [illegible] nuel Infante esquina Fco. Bilbao. El objeto de la reunión era [illegible] parlamentario, con respecto a la actualidad política; resolver el voto del señor Vargas Barrera, delegado de Ñuñoa; el voto del señor Bastías, delegado de San Miguel y el voto del señor B[illegible] Rojas.

Ellos puntualizan el [illegible] los demócratas del Tercer Distrito en la siguiente forma:

"Libertad de acción del Partido. Que la acción de sus parlamentarios se encuadre dentro del marco estricto de la doctrina del Partido. Comunicar al Directorio General el desaliento que demuestran sus acciones y falta absoluta de organización. Un pronto llamado a una Convención Extraordinaria a fin de que se pronuncien sobre la ruta que debe seguir el Partido. Seguir una lucha tenaz y enérgica como protesta por el encarecimiento de los artículos de primera necesidad y mejoramiento de las habitaciones populares. Seguir en forma entusiasta [illegible]chando por la unificación del Partido".

La cuenta del diputado señor Torres Molina, fué aprobada y se le ordenó que puntualizara sus actos en el Congreso de acuerdo con lo dictado en los votos aprobados. Como los votos de los señores Bonilla y Bastías coincidieran con el del señor Vargas, se refundieron en uno solo. Tomaron parte en este largo debate los señores Jordán, Arnechino, [illegible] Vargas Barrera, Valdés, Soto, Martínez, Sobarzo, Muñoz, [illegible] Cruz y otros. Presidió don Miguel Riveros, actuando de secretario el señor Luis González.

Finalmente se acordó efectuar otra concentración en la Agrupación Seccional de Cisterna el próximo domingo.

J. PROVINCIAL DEMOCRATICA

Esta Directiva se reunió [illegible]mamente designando su mesa definitiva, la que quedó constituída como sigue:

Presidente, señor Santiago W[illegible]son H.; vicepresidente, Sr. Elías Viera; tesorero, don Juan de Dios Lobos; y secretarios, los señores Ramón Farías B. y Constantino Gutiérrez.

Aprobó los poderes de los Directores Generales, señores Bodomero Díaz Estay y Clemente Gómez G., por el 1er. Distrito y por los Departamentos de San Bernardo y San Antonio, respectivamente.

Aprobó los poderes de los delegados ante esta Junta señores Santiago Wilson H., Pedro Molina N. y Manuel Jorquera, por el 1er. Distrito; y señores Juan [illegible] Lobos, Segundo Inostroza y [illegible] Cortés, por el 3er. Distrito.

Fijó el 1er. sábado de cada mes como día ordinario de sesiones a las 19 horas.

Finalmente aprobó un voto de aplauso al señor Teodoro A[illegible] como un reconocimiento a la labor desarrollada durante su presidencia.

No espere los grandes fríos del invierno para instalar

1 Estufa a aserrín, con 7 horas de combustión, a.. .. .. $ 215.00
1 Estufa a leña, con 5 horas de combustión, a .. .. $ 215.00
1 Estufa a coke, con 6 horas de combustión, a .. .. $ 240.00
Califonts y calentadores a gas, todo de cobre, desde .. .. .. $ 250.00
Generadores de agua caliente, funcionando, a leña o carbón, para el uso de uno a diez baños de tina a un mismo tiempo, desde . $ 400.00

CON EL EMPLEO DE ESTOS GENERADORES AUTOMATICOS, EL COSTO DE UN BAÑO DE TINA A 40°, ES DE VEINTE CENTAVOS Y EL DE UN BAÑO DE LLUVIA CINCO CENTAVOS

ALUMBRADO DE GAS ACETILENO

Lamparitas a carburo, o generadores de gas acetileno, para instalaciones de 5 a 100 luces. Carburo de calcio, quemadores, tulipas, llaves y todo lo concerniente al acetileno, a precios convenientes.

J. E. Fortuño.- Ahumada 77

M. 25.

PROPUESTAS

SERVICIO DE BUFFET TRENES 5 Y 6 ALAMEDA A TALCAHUANO

Se solicitan propuestas públicas para explotar servicio de buffet en los trenes 5 y 6 que corren entre Alameda y Talcahuano y vice-versa, las que se abrirán el día 27 del actual, a las 15 horas, en la Oficina de Contratos y Concesiones del Departamento de Transporte, donde pueden consultarse las bases y antecedentes.

El Jefe del Departamento de Transporte

Dirección de Aprovisionamiento del Estado

Solicitanse propuestas públicas por los siguientes materiales destinados a stock de Aprovisionamiento del Estado y puestos en Almacén, Moneda N.o 3162:

300 Banderas nacionales; 190 Overall de varias tallas; 1.500 paños para muebles; 8.500 paños trapeadores; 360 felpudos medianos; 170 felpudos grandes; 13.000 metros Osnaburgo; 110 guardapolvos.

Las propuestas se abrirán en la Dirección General de Aprovisionamiento del Estado, Amunátegui N.o 61, el 30 de Junio próximo a las 15 horas.

Bases y antecedentes en la Sección Adquisiciones de dicha Dirección.

EL DIRECTOR GENERAL.
Prop.—23 Mayo.

PROPUESTAS NUEVA PENITENCIARIA DE SANTIAGO

Llámase a inscripciones de contratistas especialistas en obras de concreto armado, para las propuestas de los trabajos del Muro de Circunvalación de la Nueva Penitenciaría de Santiago.

Dirección General de Prisiones, Oficina Técnica, Teatinos N.o 254, 5.o piso, de 10 a 12 M.

Las inscripciones se cerrarán el día 30 del presente.

Agradecimientos a S. E. por la dictación de ley de Habitación

La Cooperativa de Edificación "Arturo Prat", manifiesta sus agradecimientos al Ejecutivo por el resultado práctico de la Ley 5578

HOGAR PROPIO Y BARATO

La Sociedad de Edificación "Arturo Prat" envió al Ministro del Trabajo la siguiente comunicación en la que le expresa sus agradecimientos por los resultados que ha tenido en la práctica la aplicación de la ley 5,578:

"Santiago, 22 de mayo de 1936.—Señor Secretario de Estado en el Departamento del Trabajo.—Presente.

Señor Ministro:

La Sociedad Cooperativa de Edificación "Arturo Prat" ha sido liquidada en conformidad a la Ley 5,758 y cada uno de sus asociados ha recibido su título de dominio, llegándose así con 30 años de anticipación a los fines para que fueron creadas: EL HOGAR PROPIO Y BARATO.

Las rebajas obtenidas por concepto de amortización y otros capítulos que considera la Ley, suben a más del 32 o|o sobre los capitales adeudados, así: La Sociedad debía a la Caja de C. Hipotecario $ 1.300.963.60, importe en que ésta compró las 39 casas de la Población, y las rebajas que hizo ella subieron a $ 418.986.03, y vendió la propiedad a los 39 asociados en la cantidad de $ 881.977.57 al 4 o|o anual de servicio de la deuda, pagadero por meses vencidos.

$ 107.10 al mes es la cuota mayor del servicio mensual de una casa y $ 52.90 la menor, siendo el término medio de $ 80 por casa, lo que vale de arriendo una pieza.

Los mimebros de esta Sociedad, por conducto de S. S. digno Secretario de Estado en el Departamento del Trabajo, desean hacer llegar sus agradecimientos al Primer Mandatario de la nación por el resultado práctico obtenido con la aplicación de la Ley 5,758; al señor presidente de la Caja de C. Hipotecario que cooperó inteligente, eficaz y desinteresadamente a su dictación; y al Departamento de la Habitación por la rápida liquidación de ella.

De Ud. señor Ministro.

AA. SS. SS.—**D. Blumetti**, presidente.— **E. Lazcano**, vicepresidente.— **Pablo Lizama**, director-secretario.— **Francisco Sánchez**, gerente."

Nueva Cooperativa iniciará en breve su funcionamiento

"La Nacional", para empleados públicos y particulares

SUS SECCIONES

Dentro de poco iniciará sus funciones en esta capital una gran cooperativa de consumos, edificación, crédito y bienestar, formada de acuerdo con la organización que tienen estas instituciones en el Viejo Mundo.

Tendrá diversas secciones, todas ellas de utilidad para el hogar y la familia y la sección edificación de casas para sus asociados, los cuales, mediante el pago de pequeñas cuotas, podrán hacerse propietarios.

Una sección de librería y bienestar completará la obra social, etc.

El directorio está compuesto por personalidades del comercio, la industria, la Banca, la Educación y Ministerios.

Podrán pertenecer a esta cooperativa, los empleados fiscales y particulares de ambos sexos, como asimismo los de reparticiones semifiscales, municipales, los jubilados, retirados o con montepío, etc.

Sus oficinas provisorias funcionan en Huérfanos 2609, teléfono 64673.

Sindicato Profesional del Personal de la Empresa "ZIG-ZAG"

Directorio elegido en junta general del 23 de mayo de 1936:

Presidente, Elizalde Muñoz N.; secretario, Pedro Morales M.; tesorero, Julio Palacios D.; directores, Manuel Velásquez R. y Luis M. Donoso D. Vo-26-M

Quiere ganar siempre a la Lotería

"La ASTROLOGIA ofrécela la SUQUEZA. Aprovéchela sin demora, conseguirá FORTUNA y FELICIDAD. Guiándome por la fecha de NACIMIENTO de cada persona descubriré el MEDIO SEGURO para con mis EXPERIENCIAS se pueda GANAR SIEMPRE A LA LOTERIA. Mande $ 1.— en timbre postal y dirección. Recibirá GRATIS "EL SECRETO DE LA FORTUNA" Muchos AGRADECIDOS prueban mis palabras. — Prof. PAKCHANG TONG — Gral. Mitre 2241. — Rosario (Sta. Fe) — República Argentina.

Prolongación hasta Puerto Montt de la combinación del tren nocturno a Talcahuano

Desde esta fecha, el tren nocturno que parte diariamente de Alameda a las 8.40 P. M., tendrá combinación con coche dormitorio directo los lunes y miércoles hasta Puerto Montt, a donde se llegará los martes y jueves, a las 11.30 P. M.

De regreso habrá combinación con coche dormitorio directo de Puerto Montt a Santiago que partirá los miércoles y viernes a las 5.10 A. M. para llegar a Santiago los jueves y sábados en el nocturno a las 9. A. M.

Tanto la noche de la llegada a Puerto Montt como la noche anterior a la partida, los pasajeros que lo deseen podrán alojar en el coche dormitorio, previo pago de $ 20.00 por cama corriente y $ 27.00 por cama de departamento.

Además de las combinaciones indicadas corre los lunes el tren directo a Puerto Montt, que parte de Alameda a las 5.30 P. M. y el de regreso que llega a Alameda los miércoles a las 11 A. M.

Con intensidad continuó ayer la labor del Gobierno para impedir la especulación del pan

La Confederación de Molineros pide que se fije el precio de venta de la harina, entregado ahora a la voluntad del libre comercio

LABOR DESARROLLADA AYER POR LOS INSPECTORES DE LA JUNTA DE EXPORTACION Y CARABINEROS, PARA IMPEDIR LA ESPECULACION Y MULTAR LAS INFRACCIONES

Durante el día de ayer prosiguió con toda intensidad la campaña emprendida por el Gobierno, tendiente a hacer cumplir las disposiciones destinadas a impedir que se especule con el pan.

Inspectores de la Junta de Exportación Agrícola recorrieron las diversas panaderías, puestos de pan, almacenes y depósitos de venta, fiscalizando asimismo el reparto a domicilio, a fin de controlar el estricto cumplimiento de las disposiciones adoptadas.

Por su parte, Carabineros realizó ayer una activa labor de fiscalización y control, anotando las infracciones que se sorprendieron.

SE REUNEN LOS MOLINEROS

La Confederación de Sindicatos de Molineros de Chile, en asamblea general de delegados celebrada ayer, después de tratar diversas materias, y de llevar a efecto la renovación de su mesa directiva, entró a tratar en forma especial la carestía actual del pan.

EL PRECIO DE LA HARINA

Se trató sobre las facultades que la ley N.o 5.713 confiere a la Junta de Exportación Agrícola, para fijar el precio del trigo, harina y pan. Se hizo ver que, aun cuando se disponen diversas multas para los que no acaten las disposiciones de la ley en referencia, la Junta sólo ha puesto precio mínimo al trigo y precio máximo al pan, dejando el precio de la harina a la voluntad del libre comercio.

QUE SE DESIGNEN DELEGADOS OBREROS ANTE LA JUNTA

Se hizo presente que la Junta, al no determinar el precio de la harina, no puede fijar el precio del pan, por ser la harina la materia prima en la elaboración de aquel artículo.

Se hizo presente que, en esta emergencia, y ante el deseo expresado por la Junta de Exportación, de exigir el cumplimiento del precio fijado al pan, como medida inmediata debía fijar el precio de la harina.

Por este motivo, la Confederación de Sindicatos de Molineros estima que debe designarse a dos representantes obreros ante el Consejo de la Junta.

La Confederación estima que esta representación, que sería la del público consumidor, resguardaría los intereses populares, hacia los cuales convergen actualmente las medidas tomadas por el Gobierno, en su campaña contra la especulación del pan.

EL IMPUESTO A LA MOLIENDA

Al mismo tiempo, la Confederación de Sindicatos de Molineros hace estudios en el sentido de pedir a los Poderes Públicos, como un medio de ir a la baja inmediata del precio del pan, la abolición del impuesto a la molienda, pues significa un recargo del precio de la harina.

Por sobre toda consideración el Gobierno defenderá el interés alimenticio de los habitantes

El Secretario Jefe de la Presidencia rectifica una información de un diario de la mañana.

VERSION ACERCA DE UNA ENTREVISTA

El Secretario-Jefe de la Presidencia, don Nelson Bravo, ha enviado ayer al director de "La Hora" la siguiente rectificación a una información errada:

"Señor Director de 'La Hora".

En el número de ayer del diario que usted dirige, se manifiesta que los "industriales panaderos lograron ayer ventajas frente al Gobierno". Se agrega en seguida que S. E. el Presidente de la República les había ofrecido arreglar el asunto en forma conveniente para ellos.

Como aquí hay afirmaciones que no corresponden a la verdad de los hechos, y dentro del derecho que me otorga la Ley de Imprenta, le ruego se sirva publicar en su diario la rectificación que paso a exponer:

En el día de ayer una comisión de dueños de panaderías llegó hasta S. E. el Presidente de la República para exponerle y significarle que las medidas adoptadas sobre la venta del pan perjudicaban al público consumidor principalmente y también a ellos.

El Presidente de la República les manifestó que carecía de la competencia técnica para resolver sobre las dudas que le presentaban, y les reiteró, resuelta y enérgicamente, que haría respetar las medidas tomadas por los organismos técnicos como medio de dar a los habitantes pan barato y en las mejores condiciones posibles.

El Presidente insistió en que, dentro de estos propósitos, eran los organismos técnicos respectivos quienes debían resolver el problema planteado y que, a su vez, él haría cumplir esas resoluciones con toda energía y estrictez.

En vista de la aclaración de S. E. el Presidente de la República, la comisión de propietarios de panaderías tuvo una larga y prolongada discusión con la Junta de Exportación Agrícola, que es el organismo técnico fijado por la Ley para estos casos, y por expreso encargo de S. E. el Presidente de la República, asistió también a la reunión el señor Ministro de Agricultura don Máximo Valdés, para llevar allí el pensamiento del Gobierno, cual es, como he dicho, defender ante todo y por sobre todo, el interés alimenticio de los habitantes, dándoles pan de buena calidad y al más bajo precio posible

Saluda a usted atentamente.—**Nelson Bravo**, Secretario-Jefe de la Presidencia".

Hoy se concentrarán los empleados de panaderías

LLAMADO DEL SINDICATO PROFESIONAL DEL GREMIO

El "Sindicato Profesional de Empleados de Panaderías" ha convocado a una amplia asamblea de todo el gremio para hoy, a las siete de la tarde, en Delicias 874, para considerar el problema del alza del precio en el pan y otros artículos de primera necesidad, junto al peligro de cesantía que se cierne sobre los gremios que laboran en la industria. Se invita a los trabajadores en general.

Harán uso de la palabra diversos oradores, varios de los cuales darán a conocer detalles del mayor interés sobre los problemas de la alimentación popular.

Federación de Sastres de Ambos Sexos

Convoca a reunión general del gremio para hoy, a las siete de la tarde, en Delicias 874.

Tabla de materias: organización del gremio, y movimiento económico de los obreros sastres de Talca pro aumento de salarios.

Licencias y feriados en Justicia

El Ministro de Justicia don Francisco Garcés Gana, ha firmado los siguientes decretos.

El que autoriza al Juez del 1er. Juzgado de Letras de Iquique, don Galo Pérez Lavín, para que haga uso del feriado legal.

—El que autoriza al Juez de Letras de Arauco, don Rolando Peña L., para que haga uso del feriado legal.

—El que autoriza al Ministro de la Corte de Apelaciones de Talca, para que haga uso de la licencia solicitada.

CONTRA Tos Pastillas TOSSIN

Av. Providencia
VENDO PROPIEDAD
de 18.40 x 58.80 frente al Parque Providencia, N.os 915 a 927, a sólo
$ 300 METRO CUADRADO
Oportunidad única
Víctor A. Salas Romo
COMPAÑIA 1325

OJO
Comerciantes y particulares. Calcetines para caballeros y niños, desde 3 pares se obtienen precios de por mayor.
NUEVA FABRICA,
ROSAS 1185

SIEMPRE EL MEJOR JABON BORAXOL

PASTILLAS DE RONCOSAN
M. GEKA R.
Favorece las secreciones eliminatorias, calma los ataques de tos y la opresión del pecho; hace desaparecer las irritaciones de la garganta y la ronquera, y preserva sus bronquios y pulmones.
TOS - GRIPE - CATARROS

Precios Máximos del Pan

La Junta de Exportación Agrícola ha fijado las siguientes normas para el expendio del pan corriente en Santiago:

En Mesones y Sucursales de Panaderías y Puestos de Pan:

PRECIO MAXIMO DEL KILO $ 1.40

UNIDADES DIVISIONARIAS	PESO MINIMO
Pan de 5 centavos	35,5 gramos
Pan de 10 centavos	71 "
Pan de 20 centavos	142 "
Pan de 50 centavos	357 "
Pan de 1.00 peso	714 "

En Almacenes, Despachos y Reparto a Domicilio:

PRECIO MAXIMO DEL KILO DE PAN $ 1,60

UNIDADES DIVISIONARIAS	PESO MINIMO
Pan de 5 centavos	31,25 "
Pan de 10 centavos	62,50 "
Pan de 20 centavos	125,00 "
Pan de 50 centavos	312,50 "
Pan de 1.00 peso	625,00 "

Está estrictamente prohibida la venta de pan a precios mayores que los indicados, o en piezas cuyo corte y peso no se ajusten a las normas señaladas.

Los industriales están obligados a vender unidades de $ 0.10 y $ 0.20.

La Junta de Exportación Agrícola sancionará severamente a los infractores, y solicita la cooperación del público para obtener estricto cumplimiento de la Ley.

Las denuncias de infracciones pueden hacerse a la Junta de Exportación Agrícola, o por teléfono al N.o 67055, o avisando al Carabinero más próximo.

LAS SANCIONES ALCANZAN A TODOS LOS QUE INFRINJAN LA LEY, SEAN FABRICANTES, REVENDEDORES O ALMACENES.

PAPELES Pintados

GRAN

PAPELERIA INGLESA

MONEDA 927

Sigue la GRANDIOSA y efectiva Liquidación

Por cambio de giro, liquida todas sus existencias de papel importado, con un 30 por ciento de rebaja efectiva en los papeles floreados, sobre sus precios marcados.

PAPELES LISO: Uni, en todos los colores; inalterable, imitación perfecta de la pintura, liquida con un 40 por ciento de rebaja.

BROCATINAS: El papel elegante para salones, hermosos estilos, precios al alcance de todos, liquida con un 40 por ciento.

PAPEL CANTERIA: Elegante papel imitación estuco, muy apropiado para habitaciones modernas, liquida con un 30 por ciento.

PAPEL SATINADO BLANCO: Especial para sanitarios, peluquerías, único poseedor de este artículo, liquida con un 20 por ciento.

TEKKO SUIZO: A los señores pudientes ofrece este regio y elegante papel para decorar sus salones, que liquida a precios sumamente rebajados.

SE INVITA a los señores ingenieros, arquitectos, contratistas a visitar esta casa y consultar sus precios.

GRAN PAPELERIA INGLESA

MONEDA 927 — SANTIAGO

LOTERIA DE

N.o	Premios
10	
01004	200
01035	200
01053	200
01057	500
01058	200
01060	200
01062	200
01078	200
01079	200
01080	200
01092	200
01122	200
01123	500
01128	200
01139	200
01151	200
01152	200
01156	200
01161	200
01167	500
01177	200
01214	200
01237	200
01254	200
01273	500
01278	200
01333	500
01335	200
01336	500
01343	200
01358	500
01371	200
01394	200
01408	500
01413	200
01427	200
01455	200
01456	200
01467	500
01477	200
01486	200
01487	200
01498	200
01513	500
01517	500
01538	500
01557	200
01559	200
01561	200
01564	200
01568	200
01577	200
01592	500
01601	200
01603	500
01609	200
01610	200
01611	200
01615	500
01621	200
01629	200
01630	200
01635	1.000
01645	200
01648	200
01651	200
01659	200
01695	500
01699	200
01700	200
01703	500
01713	200
01719	200
01728	200
01734	200
01739	500
01746	200
01757	500
01765	200
01782	200
01796	200
01797	200
01827	200
01845	500
01861	200
01867	200
01874	200
01885	200
01905	500
01907	200
01910	200
01918	200
01942	200
01961	200
01970	500
01974	200
01985	$ 10,000
01993	200
20	
02015	1.000
02019	200
02021	200
02034	200
02038	200
02048	500
02061	200
02073	200
02075	200
02076	200
02085	200
02097	200
02116	500
02117	200
02121	200
02127	200
02131	500
02134	200
02142	200
02143	500
02156	200
02160	200
02164	200
02186	500
02189	200
02201	200
02206	200
02208	200
02212	500
02224	200
02240	200
02244	500
02250	200
02258	2.000
02264	200
02270	200
02287	200
02289	200
02293	200
02295	200
02301	500
02302	500
02305	2.000
02314	200
02318	200
02324	200
02345	500
02347	500
02351	500
02359	200
02363	200
02368	200
02370	500
02384	500
02392	200
02393	200
02402	200
02414	500
02422	500
02425	500
02430	200
02433	200
02437	1.000
02448	200
02454	500
02459	500
02499	500
02507	200
02508	500
02509	200
02515	200
02517	200
02520	500
02524	500

N.o	Premios
02547	200
02570	200
02611	200
02625	200
02633	200
02643	200
02658	500
02675	500
02677	200
02687	200
02690	200
02713	200
02714	200
02717	200
02718	500
02720	200
02721	200
02765	200
02772	200
02774	200
02779	200
02788	500
02799	200
02822	500
02825	200
02833	1.000
02842	200
02843	200
02867	500
02877	200
02879	200
02903	200
02919	200
02924	200
02927	200
02944	500
02946	200
02949	200
02961	2.000
02967	200
02983	200
02988	200
30	
03007	200
03026	500
03040	200
03048	200
03050	200
03059	200
03062	200
03066	200
03067	500
03070	200
03074	500
03103	200
03105	200
03131	200
03133	200
03137	200
03145	500
03147	200
03150	200
03163	200
03172	200
03183	500
03195	500
03209	200
03213	200
03230	200
03243	200
032 52	200
03264	200
03274	200
03287	500
03294	200
03309	200
03310	200
03312	200
03325	200
03334	200
03354	200
03374	200
03396	200
03413	200
03417	500
03420	200
03435	500
03450	200
03451	200
03453	500
03464	200
03467	200
03472	500
03476	200
03508	200
03511	200
03539	500
03553	1.000
03561	200
03581	200
03592	200
03603	200
03627	500
03641	200
03651	200
03661	500
03674	500
03681	200
03686	200
03701	500
03705	200
03706	200
03718	200
03763	200
03765	200
03769	200
03774	200
03775	200
03786	500
03791	200
03797	200
03810	1.000
03811	500
03814	200
03828	500
03830	200
03841	200
03859	200
03864	200
03884	500
03887	500
03895	200
03901	200
03908	200
03936	200
03937	200
03942	500
03951	200
03963	500
03972	$ 20.000
03991	200
03994	1.000
40	
04001	200
04005	200
04040	200
04049	200
04064	2.000
04068	200
04070	200
04081	200
04085	200
04094	200
04101	200
04105	200
04115	200
04118	200
04149	200
04158	200
04163	500
04174	200
04193	500
04202	200
04207	500
04208	200
04211	200
04221	200
04233	200
04255	200
04284	200
04288	200
04303	500

N.o	Premios
04315	200
04344	200
04348	200
04360	200
04363	200
04409	500
04441	200
04444	200
04452	200
04470	200
04481	200
04492	500
04507	200
04521	200
04522	200
04523	200
04526	200
04540	200
04565	200
04574	200
04583	200
04586	200
04601	200
04618	200
04621	200
04640	200
04644	200
04649	200
04664	500
04671	200
04678	200
04680	200
04696	500
04701	200
04702	200
04707	500
04712	200
04717	200
04744	500
04754	500
04818	500
04823	200
04825	200
04852	200
04856	200
04894	200
04908	200
04929	200
04931	200
04935	1.000
04938	200
04947	200
04953	500
04960	200
04970	200
04990	200
04995	200
50	
05002	500
05011	200
05013	500
05015	500
05019	200
05030	200
05036	200
05057	200
05071	200
05077	200
05103	200
05109	500
05116	500
05119	200
05123	500
05124	200
05130	200
05138	200
05165	200
05175	200
05188	200
05204	200
05208	500
05210	200
05216	200
05232	200
05234	500
05239	200
05247	200
05249	200
05258	200
05263	200
05295	200
05304	200
05314	1.000
05326	500
05332	200
05347	200
05349	200
05357	200
05362	200
05366	200
05377	200
05400	500
05429	200
05430	500
05435	200
05446	200
05457	200
05474	200
05516	200
05517	200
05523	500
05529	200
05543	1.000
05544	200
05556	200
05558	200
05572	200
05588	200
05597	5.000
05603	200
05617	200
05621	200
05625	500
05632	200
05635	200
05639	500
05649	200
05664	200
05676	500
05681	200
05684	200
05690	200
05748	200
05775	200
05782	200
05791	200
05803	200
05822	200
05841	200
05861	200
05866	500
05894	200
05898	500
05931	200
05932	500
05940	1.000
05947	500
05952	200
05954	200
05956	500
05960	200
05963	500
05968	200
05983	500
05988	200
60	
06008	500
06024	200
06057	200
06060	500
06075	500
06076	200
06086	200
06098	200
06112	200
06135	500
06139	500
06147	200
06154	200
06155	200
06174	500
06192	200
06198	200
06217	200
06222	200
06224	200
06250	500
06254	200
06271	200
06272	1.000
06275	200
06291	200
06306	500
06331	200
06332	200
06333	200
06344	200
06352	200
06355	200
06371	500
06373	200
06387	200
06393	500
06405	200
06416	200

N.o	Premios
06438	500
06442	200
06448	200
06456	500
06474	200
06475	200
06508	200
06509	200
06520	500
06533	200
06544	200
06546	200
06549	200
06563	500
06576	200
06594	200
06595	1.000
06598	200
06602	200
06605	200
06618	200
06629	500
06643	200
06644	200
06711	200
06727	200
06729	200
06755	200
06760	200
06780	200
06795	200
06797	200
06835	500
06839	200
06867	200
06869	500
06887	200
06904	5.000
06908	200
06924	200
06973	200
06975	200
70	
07021	200
07034	500
07037	200
07083	500
07086	200
07090	200
07091	200
07092	500
07116	200
07127	200
07141	500
07149	200
07154	200
07166	200
07171	200
07175	500
07179	200
07180	200
07183	200
07192	200
07204	200
07241	200
07253	200
07258	200
07262	1.000
07283	200
07302	200
07312	200
07316	200
07324	200
07327	200
07340	200
07369	200
07376	500
07383	2.000
07387	200
07397	1.000
07400	200
07405	500
07413	200
07427	200
07434	200
07450	200
07456	200
07476	500
07480	500
07494	200
07495	500
07505	200
07509	500
07516	200
07524	200
07559	500
07573	200
07598	200
07601	200
07607	200
07621	200
07655	500
07680	200
07698	1.000
07717	200
07745	200
07747	200
07754	1.000
07764	200
07771	200
07774	200
07788	200
07790	500
07816	200
07820	2.000
07824	200
07843	500
07844	200
07865	200
07869	500
07886	200
07890	500
07901	200
07904	500
07908	200
07915	200
07922	200
07923	500
07942	200
07951	500
07967	200
07968	200
07977	500
07985	200
80	
08008	200
08018	500
08023	200
08026	200
08043	200
08046	200
08047	500
08060	500
08069	200
08078	200
08079	200
08117	200
08123	500
08129	200
08142	200
08144	500
08176	200
08183	200
08190	200
08212	200
08225	200
08227	500
08237	200
08264	200
08269	200
08285	200
08288	200
08307	200
08309	200
08318	200
08323	500
08330	200
08334	200
08338	200
08343	200
08362	200
08393	200
08410	200
08418	200
08421	200
08425	200
08427	500
08429	200
08444	200
08449	200
08459	200
08483	200
08485	200
08507	200
08510	1.000
08521	200
08557	500
08558	200
08571	200
08577	200

N.o	Premios
08588	500
08590	200
08593	200
08607	1.000
08613	200
08614	200
08631	200
08637	500
08639	200
08651	500
08652	200
08653	200
08668	200
08681	500
08684	200
08693	200
08712	200
08716	200

N.o	Premios
09555	200
09557	200
09561	200
09564	200
09587	200
09590	1.000
09604	200
09605	200
09606	200
09621	200
09625	200
09628	500
09638	500
09642	200
09647	200
09648	200
09659	200
09664	500

N.o	Premios
09851	2.000
09854	500
09888	200
09889	500
09911	200
09917	200
09938	200
09940	200
09944	200
09963	5.000
100	
10002	500
10005	200
10043	200
10054	500

N.o	Premios
10342	200
10353	200
10354	200
10372	200
10377	200
10382	200
10392	500
10405	500
10427	200
10448	200
10458	200
10459	200
10472	200
10509	500
10539	200
10543	200
10553	200
10566	200

N.o	Premios
10819	500
10822	500
10852	500
10868	200
10869	200
10885	200
10895	200
10903	500
10907	200
10924	500
10936	200
10948	500
10949	200
10958	200
10971	200
10972	500
10978	200
10995	200
10996	200

N.o	Premios
11257	500
11263	200
11272	200
11273	200
11276	200
11301	200
11311	200
11312	200
11330	200
11340	200
11341	200
11343	200
11350	200
11353	200
11370	200
11374	500
11395	500
11414	200

N.o	Premios
11716	200
11732	200
11735	200
11740	200
11749	200
11778	500
11788	500
11793	500
11805	200
11811	200
11816	200
11821	200
11837	500
11840	200
11847	500
11851	200
11856	200
11870	200

N.o	Premios
12125	200
12143	500
12150	1000
12170	200
12183	200
12198	500
12199	200
12201	200
12202	500
12204	200
12207	200
12210	1000
12217	200
12249	200
12253	200
12255	500
12261	200
12267	200

RAPIDA
SEGURA
ECONOMICA

LA COCINA A GAS ES INSUSTITUIBLE PARA LAS TAREAS DOMESTICAS

Visítenos y le demostraremos las ventajas de las modernas cocinas a gas

FACILIDADES DE PAGO

Cia. de Consumidores de Gas
SANTO DOMINGO 1061

N.o	Premios
08721	200
08734	200
08743	500
08750	200
08751	200
08770	500
08781	500
08791	200
08798	200
08799	200
08802	200
08816	500
08833	500
08834	200
08837	200
08841	200
08878	500
08884	200
08889	200
08891	200
08914	500
08933	200
08944	200
08952	200
08961	200
08965	200
08968	200
08971	200
08992	500
08993	500
08993	200
90	
09035	200
09039	1.000
09044	1.000
09047	500
09066	200
09079	200
09088	200
09089	500
09117	200
09122	200
09123	200
09128	200
09137	200
09141	200
09172	200
09181	200
09198	200
09209	200
09210	200
09232	200
09254	200
09265	200
09267	1.000
09269	200
09277	200
09297	200
09300	200
09306	1.000
09313	200
09318	200
09333	500
09357	200
09362	200
09363	500
09370	200
09379	500
09395	1.000
09401	200
09414	200
09432	200
09442	500
09444	200
09448	200
09458	200
09477	5.000
09516	200
09550	200

N.o	Premios
09668	500
09671	200
09674	500
09700	200
09702	200
09703	200
09713	200
09714	500
09720	200
09730	200
09741	500
09744	200
09751	200
09755	200
09758	200
09771	200
09778	200
09783	200
09784	500
09797	500
09803	200
09810	200
09819	200
09838	200
09844	200

N.o	Premios
10074	200
10080	200
10088	500
10089	500
10125	200
10131	200
10137	200
10147	200
10148	200
10160	200
10180	1.000
10196	200
10200	200
10223	200
10225	200
10236	200
10270	200
10280	500
10281	200
10288	500
10300	200
10302	200
10304	200
10315	200
10323	200

N.o	Premios
10571	500
10576	200
10579	200
10581	200
10584	200
10597	200
10603	200
10617	500
10620	200
10636	500
10641	500
10654	500
10665	200
10671	200
10686	500
10701	200
10716	200
10738	500
10739	200
10750	200
10777	200
10779	200
10788	200
10804	500
10818	200

N.o	Premios
110	
11027	200
11028	200
11041	2.000
11044	500
11045	200
11051	200
11060	200
11062	200
11069	200
11073	200
11103	200
11145	200
11150	200
11166	200
11168	200
11183	200
11196	1.000
11203	200
11241	500
11243	200
11247	200
11248	500

N.o	Premios
11418	200
11426	200
11475	200
11477	1000
11499	200
11525	200
11556	200
11561	200
11563	200
11567	200
11576	500
11586	200
11587	500
11603	200
11629	500
11661	200
11669	200
11670	200
11671	200
11680	500
11681	200
11685	500
11690	200
11691	200
11699	5000

N.o	Premios
11890	200
11891	200
11913	200
11920	500
11949	500
11969	200
11971	500
11972	200
11985	500
120	
12005	500
12006	200
12008	500
12027	200
12031	200
12039	200
12046	200
12054	200
12076	200
12092	200
12121	500
12123	200

N.o	Premios
12280	200
12291	200
12296	200
12297	200
12304	500
12329	200
12338	200
12342	200
12343	200
12348	200
12352	500
12395	500
12396	1000
12397	200
12418	2000
12420	200
12424	500
12426	200
12439	1000
12451	200
12460	200
12462	200
12469	500
12470	200
12495	200
12504	200
12508	200
12513	200
12527	500
12541	200
12555	200
12556	200
12559	200
12572	200
12574	500
12583	200
12584	200
12585	200
12591	200
12600	200
12606	200
12608	200
12617	500
12626	500
12627	200
12643	200
12659	500
12678	200
12691	200
12703	200
12706	200
12713	200
12715	200
12720	200
12725	200
12732	500
12734	200
12752	500
12770	200
12783	200
12800	200
12803	200
12815	200
12823	200
12824	200
12859	200
12863	500
12872	200
12881	200
12913	200
12942	200
12951	500
12981	200
12986	200
130	
13000	2000
13001	200
13006	200
13031	200
13035	200

N.o	Premios
13043	200
13045	200
13049	200
13066	200
13083	200
13089	200
13093	200
13095	200
13102	500
13103	200
13108	200
13112	200
13113	200
13123	200
13141	200
13153	200
13154	500
13162	500
13179	200
13180	200
13182	500
13195	500
13196	500
13205	200
13207	200
13210	200
13219	200
13241	500
13247	200
13251	200
13252	200
13281	300
13288	200
13289	200
13300	500
13319	500
13322	200
13326	200
13329	200
13330	200
13332	200
13341	200
13342	200
13358	200
13391	200
13432	500
13436	500
13437	200
13439	2000
13452	200
13477	200
13500	500
13507	200
13509	500
13512	200
13535	200
13542	200
13546	200
13550	200
13553	500
13561	200
13583	200
13584	200
13592	200
13595	200
13659	200
13677	200
13683	200
13690	2000
13704	200
13705	200
13725	200
13728	200
13733	200
13738	200
13748	200
13762	200
13798	500
13799	200
13801	500
13803	200
13829	200
13841	200
13844	1000
13868	200
13872	200
13884	200
13885	200
13896	200
13899	200
13920	200
13925	500
13927	200
13941	200
13958	200
13970	500
13992	200
140	
14004	1000
14027	500
14036	200
14042	500
14058	200
14060	200
14104	200
14126	200
14133	500
14137	200
14139	200
14141	200
14145	200
14155	200
14173	200
14176	200
14195	500
14196	200
14208	200
14210	200
14223	200
14233	200
14255	200
14276	200
14287	200
14295	200
14306	500
14348	200
14356	200
14367	500
14392	2000
14394	200
14409	200
14410	500
14438	200
14439	200
14440	500
14445	500
14450	200
14460	200
14461	1000
14480	200
14497	200
14504	200
14507	500
14518	200
14524	200
14538	500
14544	500
14547	200
14548	200
14557	200
14562	200
14563	200
14564	200
14567	200
14571	200
14572	200
14573	200
14592	200
14601	200
14635	500
14645	200
14656	200
14680	200
14681	1000
14693	500
14702	200
14704	200
14714	200
14719	200
14729	200
14733	500
14737	1000
14742	1000
14763	200
14766	500
14796	200
14826	200
14830	200

N.o	Premios
14833	200
14838	200
14856	200
14873	200
14874	500
14904	200
14905	500
14914	200
14927	200
14931	200
14932	200
14934	200
14954	200
14986	500
14991	200
14997	200
150	
15041	500
15050	200
15088	200
15093	200
15113	200
15133	500
15143	200
15149	1000
15150	200
15153	200
15154	200
15194	$ 50,000
15196	200
15216	200
15217	200
15229	500
15279	200
15285	200
15290	500
15305	500
15320	200
15326	200
15342	500
15344	500
15364	200
15379	200
15386	200
15403	200
15432	500
15435	200
15438	200
15442	200
15455	200
15461	2000
15473	200
15478	500
15493	200
15512	200
15537	200
15560	500
15565	200
15571	200
15579	200
15583	200
15599	200
15608	500
15613	200
15623	200
15643	1000
15649	500
15682	200
15697	500
15699	200
15700	200
15705	200
15719	200
15722	500
15726	200
15727	200
15728	200
15745	200
15746	200
15749	200
15750	200
15753	200
15779	200
15787	500
15798	200
15810	300
15810	200
15824	200
15825	200
15842	200
15856	200
15881	200
15899	200
15908	200
15941	200
15948	200
15951	200
15989	200
15993	200
160	
16006	200
16029	500
16033	200
16037	200
16040	200
16052	200
16061	200
16074	200
16076	200
16083	200
16088	200
16089	200
16093	200
16155	500
16160	200
16163	200
16182	200
16186	200
16188	1000
16192	200
16226	200
16246	200
16254	200
16265	200
16266	200
16286	200
16288	200
16293	200
16302	200
16304	500
16319	200
16322	200
16333	500
16338	500
16343	200
16349	200
16357	200
16374	200
16383	200
16394	200
16405	200
16411	200
16429	200
16442	200
16443	200
16444	200
16467	200
16470	200
16474	500
16492	200
16495	200
16501	200
16538	200
16542	200
16543	200
16569	200
16582	200
16591	200
16615	200
16623	500
16646	200
16648	200
16653	200
16660	200
16679	500
16693	200
16703	500
16709	500

N.o	Premios
16721	200
16723	200
16730	200
16754	500
16756	200
16757	200
16758	500
16770	200
16786	200
16808	200
16818	200
16823	500
16858	500
16860	200
16878	200
16879	200
16891	200
16900	500
16909	200
16910	200
16918	200
16921	200
16924	200
16945	200
16943	500
170	
17003	200
17009	200
17015	200
17029	2000
17033	200
17046	200
17058	200
17059	200
17070	500
17072	200
17087	500
17092	200
17097	200
17109	500
17119	200
17132	200
17136	200
17141	200
17155	200
17161	200
17175	200
17188	200
17194	500
17201	200
17204	500
17220	500
17261	200
17301	500
17315	1000
17329	200
17347	200
17356	200
17362	2000
17373	200
17376	500
17403	200
17425	1000
17428	200
17431	200
17435	200
17444	200
17457	200
17502	200
17517	200
17518	200
17522	500
17548	200
17560	200
17608	500
17612	500
17616	200
17623	200
17633	200
17634	200
17643	200
17651	200
17654	200
17655	200
17659	300
17674	200
17708	200
17713	500
17714	1000
17737	200
17740	200
17747	200
17754	200
17760	200
17772	200
17797	200
17801	200
17838	200
17839	200
17846	200
17851	200
17858	200
17863	200
17869	200
17893	200
17899	200
17904	500
17912	200
17915	500
17924	500
17925	200
17926	200
17973	1000
17984	1000
180	
18010	200
18025	200
18028	200
18038	500
18083	500
18094	200
18095	200
18108	1000
18124	200
18125	500
18130	200
18138	5000
18139	500
18141	200
18158	200
18177	200
18186	200
18190	200
18202	200
18204	500
18212	500
18226	500
18247	200
18259	500
18273	500
18278	200
18284	500
18302	200
18304	200
18307	200
18309	200
18317	500
18326	200
18379	200
18388	200
18395	200
18401	200
18432	500
18460	200
18461	200
18465	200
18482	500
18492	500
18505	200
18529	200
18536	500
18557	200
18553	200
18560	200
18587	200
18609	200
18613	200
18645	500
18653	200
18657	200
18658	1000

N.o	Premios
18662	[illegible]
18690	[illegible]
18700	[illegible]
18702	[illegible]
18722	[illegible]
18730	[illegible]
18737	[illegible]
18753	[illegible]
18756	[illegible]
18757	[illegible]
18759	[illegible]
18770	[illegible]
18774	[illegible]
18777	[illegible]
18818	[illegible]
18819	[illegible]
18826	[illegible]
18845	[illegible]
18849	[illegible]
18854	[illegible]
18863	[illegible]
18868	[illegible]
18896	[illegible]
18911	[illegible]
18912	[illegible]
18916	[illegible]
18941	[illegible]
18946	[illegible]
18955	[illegible]
18961	[illegible]
18981	[illegible]
190	
19016	[illegible]
19030	[illegible]
19039	[illegible]
19050	[illegible]
19064	[illegible]
19071	[illegible]
19086	[illegible]
19087	[illegible]
19113	[illegible]
19120	[illegible]
19128	[illegible]
19140	[illegible]
19141	[illegible]
19152	[illegible]
19178	[illegible]
19188	[illegible]
19206	[illegible]
19211	[illegible]
19219	[illegible]
19236	[illegible]
19246	[illegible]
19252	[illegible]
19267	[illegible]
19269	[illegible]
19274	[illegible]
19281	[illegible]
19283	[illegible]
19285	[illegible]
19305	[illegible]
19316	[illegible]
19319	[illegible]
19325	[illegible]
19336	[illegible]
19349	[illegible]
19350	[illegible]
19358	[illegible]
19360	[illegible]
19387	[illegible]
19426	[illegible]
19457	[illegible]
19499	[illegible]
19510	[illegible]
19522	[illegible]
19545	[illegible]
19550	[illegible]
19580	[illegible]
19586	[illegible]
19593	[illegible]
19594	[illegible]
19608	[illegible]
19612	[illegible]
19617	[illegible]
19619	[illegible]
19621	[illegible]
19629	[illegible]
19637	[illegible]
19650	[illegible]
19655	[illegible]
19656	[illegible]
19666	[illegible]
19669	[illegible]
19680	[illegible]
19687	[illegible]
[illegible]	[illegible]
19707	[illegible]
19716	[illegible]
19735	[illegible]
19763	[illegible]
19767	[illegible]
19770	[illegible]
19796	[illegible]
19797	[illegible]
19811	[illegible]
19825	[illegible]
19833	[illegible]
19838	[illegible]
19870	[illegible]
19871	[illegible]
19878	[illegible]
19889	[illegible]
19890	[illegible]
19900	[illegible]
19907	[illegible]
19910	[illegible]
19915	[illegible]
19920	[illegible]
19929	[illegible]
19933	[illegible]
19943	[illegible]
19950	[illegible]
19951	[illegible]
19965	[illegible]
19968	[illegible]
19972	[illegible]
19975	[illegible]
19984	[illegible]
19985	[illegible]
200	
20002	[illegible]
20023	[illegible]
20024	[illegible]
20030	[illegible]
20040	[illegible]
20069	[illegible]
20090	[illegible]
20097	[illegible]
20103	[illegible]
20108	[illegible]
20135	[illegible]
20144	[illegible]
20148	[illegible]
20155	[illegible]
20175	[illegible]
20179	[illegible]
20185	[illegible]
20189	[illegible]
20202	[illegible]
20208	[illegible]
20210	[illegible]
20225	[illegible]
20237	[illegible]
20248	[illegible]
20253	[illegible]
20271	[illegible]
20283	[illegible]
20285	[illegible]
20292	[illegible]
20293	[illegible]
20310	[illegible]
20326	[illegible]
20331	[illegible]
20342	[illegible]
20349	[illegible]
20358	[illegible]
20367	[illegible]
20369	[illegible]
20374	[illegible]
20378	[illegible]
20384	[illegible]
20395	[illegible]
20397	[illegible]
20418	[illegible]

CONCEPCION

N.o	Premios
20442	200
20449	200
20455	200
20471	200
20482	200
20489	200
20492	200
20506	200
20512	200
20548	200
20556	500
20557	200
20561	500
20563	200
20568	200
20583	200
20590	200
20594	200
20606	500
20608	200
20623	200
20628	200
20639	200
20648	200
20649	200
20656	200
20660	200
20672	1000
20681	200
20682	500
20698	200
20704	200
20707	500
20723	200
20750	1000
20751	200
20758	5000
20776	1000
20799	500
20801	200
20805	200
20829	200
20847	500
20853	200
20857	200
20863	200
20881	2000
20883	200
20892	200
20906	500
20917	500
20925	500
20933	200
20957	200
20965	200
20966	200
20973	200
20979	200
20988	200
20991	200

210

N.o	Premios
21007	200
21010	200
21016	200
21044	200
21064	200
21081	200
21087	1.000
21125	200
21135	200
21136	500
21139	200
21142	200
21144	200
21146	500
21149	200
21150	200
21172	200
21173	1.000
21198	500
21220	200
21234	200
21259	200
21291	200
21296	1.000
21299	500
21306	200
21312	200
21323	200
21325	500
21330	200
21342	200
21360	200

21364

$ 10,000

N.o	Premios
21384	200
21403	200
21422	200
21423	200
21438	200
21448	200
21463	200
21464	200
21475	200
21495	200
21508	200
21509	200
21528	200
21529	200
21533	200
21539	200
21543	200

APROX.

21557. . 12,500

21558

$ 500,000

APROX.

21559. . 12,500

N.o	Premios
21561	200
21580	200
21587	200
21604	200
21631	200
21640	200
21653	500
21656	200
21668	500
21675	200
21676	200
21681	200
21687	200
21689	200
21742	200
21790	200
21796	1.000
21798	200
21814	200
21818	200
21843	200
21856	500
21863	500
21875	200
21876	200
21878	500
21895	200
21904	500
21932	200
21967	200
21969	200
21980	200
21982	200
21986	500
21991	200

220

N.o	Premios
22001	500
22018	500
22057	200
22063	200
22066	200
22068	200
22072	200
22076	200
22100	200
22101	200
22156	200
22170	200
22180	500
22198	200
22201	200
22209	200
22226	200
22237	200
22243	500
22256	200
22272	200
22281	200
22285	200
22316	200
22331	200
22332	200
22336	200
22344	200
22368	200
22384	500
22399	200
22431	200
22459	200
22473	200
22481	200
22488	200
22497	500
22500	500
22501	200
22532	500
22539	200
22544	200
22549	200
22551	200
22555	500
22565	200
22574	500
22578	200
22581	200
22589	200
22604	200
22631	200
22639	200
22649	500
22728	500
22730	200
22735	200
22739	200
22756	200
22760	200
22764	200
22770	200
22774	200
22775	200
22800	200
22803	200
22807	200
22815	200
22818	200
22819	1000
22830	200
22868	200
22881	200
22888	200
22890	200
22897	200
22913	500
22927	500
22936	200
22945	200
22948	200
22949	200
22950	200
22953	200
22954	500
22977	200
22983	200
22991	200
22998	200

230

N.o	Premios
23003	200
23010	200
23051	500
23058	200
23066	200
23078	200
23080	200
23097	200
23099	200
23118	200
23120	200
23121	200
23122	200
23123	200
23138	200
23157	200
23164	200
23176	500
23185	200
23187	200
23199	200
23210	200
23213	500
23233	200
23239	200
23247	500
23264	200
23267	200
23268	500
23303	500
23305	200
23307	200
23319	200
23332	200
23333	200
23345	500
23354	200
23362	200
23390	200
23412	200
23414	200
23424	200
23430	500
23437	500
23457	1000
23460	200
23469	200
23484	200
23487	200
23492	200
23498	200
23502	200
23504	200
23508	200
23513	500
23521	500
23525	200
23532	200
23539	500
23540	200
23542	200
23557	200
23603	500
23609	200
23615	500
23625	200
23656	200
23662	200
23673	200
23687	200
23692	1000
23705	200
23710	200
23731	10000
23735	500
23749	500
23759	1000
23776	500
23785	200
23786	200
23792	500
23793	200
23796	200
23814	200
23819	200
23823	500
24065	200
24081	200
24085	200
24113	500
24133	200
24138	500
24158	200
24166	200
24167	200
24171	200
24184	500
24198	200
24199	200
24204	200
24214	500
24240	500
24547	200
24550	500
24559	200
24564	200
24626	200
24631	200
24634	200
24657	200
24658	200
24680	200
24691	200
24702	1000
24719	200
24723	500
24727	200
24745	200
25035	500
25055	200
25060	500
25064	200
25071	500
25081	200
25094	200
25102	200
25103	200
25109	500
25113	200
25114	200
25121	200
25129	200
25130	200
25380	500
25382	500
25391	200
25392	200
25414	200
25423	200
25445	200
25460	500
25462	500
25471	200
25474	500
25475	200
25496	200
25502	200
25512	200
25795	500
25822	200
25835	200
25836	200
25839	200
25840	200
25845	200
25847	200
25853	500
25858	200
25861	500
25870	200
25878	500
25882	200
25900	200
26224	200
26229	500
26234	200
26235	500
26252	200
26254	100
26290	200
26301	200
26320	500
26335	200
26339	200
26369	200
26385	200
26447	200
26766	500
26779	500
26793	200
26793	200
26801	200
26803	200
26811	200
26814	200
26815	200
26816	500
26823	200
26828	200
26854	500
26862	500
26869	2000
27110	200
27121	200
27124	500
27131	500
27132	1000
27136	200
27144	200
27162	500
27167	500
27176	200
27177	200
27182	200
27188	500
27190	200
27191	500
27197	500
27217	500
27219	200
27245	200
27253	200
27257	200
27260	500
27268	500
27284	500
27295	200
27298	200
27314	200
27324	200
27334	200
27347	200
27350	500
27361	200
27365	500
27373	200
27401	200
27405	200
27412	200
27419	200
27422	500
27427	200
27464	200
27494	200
27496	500
27507	500
27509	200
27529	200
27540	200
27547	500
27557	200
27567	200
27603	1.000
27619	200
27637	200
27646	200
27655	200
27656	500
27673	500
27725	500
27734	500
27735	200
27741	200
27750	200
27758	200
27755	1.000
27799	200
27816	200
27824	200
27835	200
27840	200
27870	200
27873	200
27871	200
27891	500
27903	200
27913	200
27915	200
27919	200
27951	200
27955	200
27976	200
27981	200
27987	1.000
27997	200

280

N.o	Premios
28002	200
28007	500
28008	2.000
28010	200
28014	200
28023	200
28024	200
28026	200
28029	200
28035	200

28038

$ 10,000

N.o	Premios
28042	200
28053	200
28064	200
28066	200
28077	200
28080	200
28091	200
28102	200
28113	200
28124	200
28132	200
28135	200
28139	200
28152	500
28165	200
28168	200
28193	500
28223	200
28229	200
28230	200
28235	500
28236	200
28254	200
28332	1.000
28367	500
28383	500
28389	200
28400	200
28413	200
28417	500
28423	200
28436	200
28454	500
28477	500
28525	250
28527	200
28552	200
28557	200
28559	200
28575	200
28580	1.000
28583	200
28599	200
28634	200
28649	200
28659	200
28681	500
28684	200
28725	200
28742	5.000
28756	500
28758	200
28759	200
28761	500
28763	200
28785	200
28786	200
28789	500
28792	500
28816	200
28860	500
28863	2.000
28865	200
28869	500
28875	200
28936	1.000
28941	500
28948	200
28967	500
28990	200
28999	200

290

N.o	Premios
29018	200
29035	200
29036	500
29042	500
29051	2.000
29072	500
29084	200
29097	500
29098	200
29118	200
29132	200
29134	200
29152	500
29179	200
29199	200
29222	500
29230	200
29231	200
29241	200
29255	200
29265	200
29266	200
29299	500
29302	200
29330	200
29357	500
29367	200
29374	500
29383	200
29397	200
29399	200
29402	200
29427	200
29445	500
29465	200
29466	200
29470	500
29491	500
29497	200
29498	200
29509	200
29522	200
29534	2.000
29537	1.000
29539	500
29549	500
29567	200
29579	500
29601	200
29619	200
29630	200
29639	500
29663	200
29674	200
29704	200
29706	500
29732	200
29756	200
29764	200
29825	200
29833	200
29839	200
29840	200
29854	200
29882	200
29889	500
29891	200
29894	200
29896	200
29901	200
29911	2.000
29914	200
29918	500
29932	200
29933	200
29935	200
29948	500
29952	500
29954	200
29961	200

300

N.o	Premios
30000	200

30002

$ 20,000

N.o	Premios
30013	200
30014	500
30046	500
30057	200
30066	200
30077	200
30084	200
30087	200
30135	200
30139	200
30142	200
30157	200
30171	200
30179	200
30181	200
30193	200
30210	200
30278	500
30283	200
30293	200
30297	200
30301	200
30315	500
30317	500
30320	500
30321	200
30332	200
30342	200
30355	200
30356	200
30374	200
30388	500
30406	1.000
30433	500
30439	500
30449	200
30458	200
30472	200
30488	200
30492	200
30499	200
30510	200
30514	200
30515	200
30523	200
30534	200
30554	200
30559	200
30564	200
30574	200
30579	2.000
30584	200
30603	200
30629	200
30635	200
30663	200
30676	500
30685	200
30698	200
30700	200
30716	200
30723	200
30729	500
30730	500
30739	200
30745	200
30757	200
30772	200
30784	200
30787	500
30796	200
30808	200
30814	200
30815	200
30830	200
30834	200
30840	200
30864	500
30870	200
30883	500
30884	200
30885	200
30891	200
30901	200
30918	500
30920	200
30927	200
30956	500
30963	500
30964	200
30971	200
30980	200
30994	200
30996	200

APROVECHE ESTA ULTIMA SEMANA!

comprando en la realización, con 220,

REGALOS

que efectúa en:

LOZA-ENLOZADO-CUCHILLERIA

CRISTALERIA NACIONAL

E IMPORTADA

Servicio de mesa en porcelana y semi-porcelana. Servicios de té y café, sandwich y frutas, para 6 y 12 personas, en lindos colores y dibujos. Cristal prensado y toda clase de artículos para regalos. Juguetería, etc.

NOTA. — Por cada compra de 15 pesos, le obsequiaremos un cupón con derecho a estos 220 preciosos y prácticos regalos.

Exija el 10 o|o de rebaja al hacer su compra.

Espejo

"FERIA DE MENAJE"

PUENTE esq. CATEDRAL — TELÉFONO 65462

THE AMERICAN SHOE FACTORY

SELLO DE GARANTIA DEL MEJOR CALZADO PARA CABALLEROS FABRICADO EN CHILE

PIDALO EN LAS BUENAS ZAPATERIAS DE LA REPUBLICA.

LOS NUEVOS MODELOS CALZADO Samsó

Son inconfundibles por su

ELEGANCIA

SOLIDEZ Y

COMODIDAD

Acaban de llegar los últimos

ESTILOS EN GAMUZA

Casa Samsó

Huérfanos 956 - Teléfono 83983

N.o	Premios
23828	200
23835	200
23838	200
23849	200
23859	200
23860	500
23881	500
23899	200
23930	200
23932	200
23941	200
23942	200
23951	200
23956	200
23960	200
23969	200
23976	200
23979	200
23988	200
23989	200

240

N.o	Premios
24020	500
24021	200
24044	500
24055	200
24060	200
24243	200
24257	200
24260	200
24261	1000
24273	200
24281	500
24283	200
24292	200
24308	500
24311	200
24329	500
24357	200
24365	200
24368	200
24394	200
24399	500
24404	200
24425	200
24462	200
24464	200
24465	200
24470	1000
24472	200
24480	200
24490	200
24505	200
24524	200
24531	200
24767	2000
24774	200
24781	500
24782	200
24817	200
24838	200
24866	500
24867	200
24885	200
24894	200
24900	500
24918	200
24928	200
24930	200
24940	200
24947	1000
24954	500
24956	200
24970	200
24973	200
24978	200
24985	200

250

N.o	Premios
25004	200
25033	500
25133	200
25135	200
25145	200
25151	200
25161	500
25170	200
25186	500
25190	200
25201	200
25202	200
25204	500
25211	200
25221	200
25228	500
25236	500
25236	200
25253	2000
25257	200
25260	500
25281	200
25287	200
25294	200
25318	200
25328	200
25345	500
25366	200
25367	500
25371	500
25514	200
25539	200
25548	200
25552	200
25556	200
25572	200
25619	200
25620	200
25623	200
25633	200
25638	200
25658	500
25664	200
25667	200
25676	200
25683	500
25698	200
25701	500
25708	500
25718	200
25720	200
25735	200
25749	200
25750	200
25754	200
25769	200
25783	200
25791	200
25803	200
25949	200
25960	200
25979	200
25984	200
25987	200

260

N.o	Premios
26001	200
26004	500
26005	200
26028	500
26034	200
26038	200
26045	200
26054	200
26061	200
26093	200
26106	500
26115	200
26119	200
26128	200
26136	200
26155	200
26158	500
26175	200
26449	200
26454	200
26461	500
26484	200
26485	500
26499	200
26519	200
26526	200
26529	500
26553	500
26557	200
26567	200
26587	200
26607	200
26648	500
26650	500
26659	200
26666	200
26677	200
26696	500
26697	200
26710	200
26711	500
26714	200
26738	200
26749	200
26758	200
26879	200
26881	200
26894	200
26915	500
26916	200
26921	500
26925	200
26943	200
26944	200
26958	200
26982	500
26992	200

270

N.o	Premios
27037	200
27038	200
27043	200
27049	200
27058	200
27068	500
27073	200
27082	200
27087	200
27092	200
27104	500

La Lotería pagará los premios a la presentación del billete SEGUN SUS LISTAS OFICIALES sin más descuento que el Premio Mayor. No se oirá reclamo alguno por substracción, adulteración, destrucción o pérdida de billetes O POR LOS ERRORES QUE APAREZCAN EN LAS PUBLICACIONES DE DIARIOS O REVISTAS. A todos los billetes cuya terminación sea 8, les corresponde $ 120 al entero y $ 12 al décimo.

PROXIMO SORTEO EL 6 DE JUNIO DE 1936, CON UN PREMIO MAYOR DE $ 200,000

Ante mí JOSE MATEO SILVA, Notario

DESIDERIO GONZALEZ M., Gerente

CARLOS CODDOU O., Contador

AÑO XX N.o 6,755

LA NACION

(EMPRESA PERIODISTICA "LA NACION", S. A.)

Fundado el 14 de enero de 1917

AGUSTINAS 1269 — CASILLA 81-D.

SANTIAGO DE CHILE, LUNES 25 DE MAYO DE 1936

PRECIO EN TODO EL PAIS: 40 CENTAVOS

Industrias y Comercio

Cambios fijados por el Banco Central de Chile

23 DE MAYO DE 1936

	Base s/ cable	Valor m/cte.	Cambio comp.
Dólar		19.47	
Libra	4.9787	96.94	
Franco Fr.		1.288	1.739
Fr. Suizo		6.291	8.493
Lira		1.527	2.06
Belga		3.291	4.443
Reichmark		7.836	
Peseta		2.655	3.584
Cor. sueca		4.999	6.743
Cor. Chec.		0.804	1.085
Cor. danesa		4.33	5.846
Florín Hol.		13.158	17.763
Schil. aust.		3.647	4.923
Milreis			
Oro chileno		400.—	

Matadero Municipal

ENCIERRA DE HOY

GANADO MAYOR

Bueyes	70
Novillos	176
Vacas	356
Vivos	90
Vara	58
TOTAL	750

GANADO MENOR

Terneros	212
Corderos	1674
Cerdos	101
Caballos	37
TOTAL	2024

Cambio Libre

23 DE MAYO DE 1936

EL MERCADO LIBRE DE CAMBIOS

Valores	Comp.	Vend.
Dólar Export.	27.—	27.50
" Bancario	26.—	
" Cable	28.—	28.50
" Cheque	27.75	28.25
Libras Export.	134.—	136.50
" Bancario	129.50	
" Cable	139.—	141.50
" Cheque	138.—	140.50
Nacionales	7.70	7.90
Francos	1.80	1.90
Reich export	7.50	7.60
Oro chileno	560.—	580.—

6 con 3858 a 1.36. Pailahueque. F. V., dest.
4 con 2614 a 1.35. E. B.
4 con 2262 a 1.31 1|2. Los Pellines. G. J.
6 con 3840 a 1.30 1|2. Los Lagos. E. B.
4 con 2176 a 1.30 1|2. Los Pellines. G. J.
6 con 3644 a 1.29 1|2. Los Pellines. G. J.
5 con 3236 a 1.29 1|2. Los Lagos. E. B.
3 con 2222 a 1.28 1|2. J. H.

Feria del Matadero

DE LA SOC. "EL TATTERSALL"

Transacciones al peso, efectuadas en el remate de ayer sábado 23 de mayo de 1936

NOVILLOS

10 con 6014 a 1.00. San Fernando. T. L., dest.
8 con 4334 a 1.98. Peralillo. J. E., dest.
10 con 5730 a 1.88 1|2. Melipilla. Melipilla. G. P., dest.
12 con 6310 a 1.87 1|2. Placilla. A. N., dest.
8 con 3910 a 1.84 1|2. Codao. L. D., dest.
8 con 3990 a 1.83 1|2. Codao. L. B. de L., dest.
12 con 6070 a 1.81. Placilla. A. N., dest.
7 con 3914 a 1.79 1|2. Gorbea. F. H., dest.
10 con 5264 a 1.73 1|2. M. G.
7 con 3266 a 1.63. Parral. M. E., dest.
7 con 2132 a 1.60 1|2. P. A.
8 con 3420 a 1.58 1|2. Placilla. P. A. S.
13 con 5400 a 1.56 1|2. M. B.
12 con 4762 a 1.54. Panguilemu. A. C. A., dest.
14 con 4740 a 1.53. Linares. V. B.
10 con 3548 a 1.48. Panguilemu. A. C. A., dest.
11 con 6200 a 1.83. Río Negro. E. B.
6 con 3540 a 1.70 1|2. San Fernando. T. L., dest.
10 con 4310 a 1.68. Rosario. M. C., dest.
5 con 2124 a 1.65 1|2. Peralillo. C. E., dest.
8 con 3922 a 1.60 1|2. Purranque. G. J.
9 con 3974 a 1.59 1|2. San Fernando. M. B., dest.
5 con 2372 a 1.58 1|2. San Fernando. M. B., dest.
12 con 5418 a 1.58 1|2. Victoria. E. L.
10 con 3900 a 1.58. San Fernando. T. L., dest.
12 con 5440 a 1.56 1|2. M. S., dest.
8 con 3894 a 1.55. Purranque. G. J.
9 con 4220 a 1.54 1|2. Corte Alto. E. B., dest.
12 con 4574 a 1.48 1|2. Purranque. C. M., dest.
10 con 3988 a 1.47 1|2. Rosario. M. C., dest.
11 con 4026 a 1.46 1|2. Purranque. C. M., dest.
10 con 4452 a 1.45. Los Lagos. E. B.
8 con 3226 a 1.44 1|2. Linares. A. S. S.
12 con 5118 a 1.41. Victoria. E. L.
9 con 3546 a 1.40 1|2. Los Lagos. E. B.
10 con 3464 a 1.40 1|2. Purranque. C. M., dest.
8 con 3226 a 1.39. Purranque. C. M., dest.

BUEYES

3 con 4052 a 1.66 1|2. Pailahueque. N. G., dest.
4 con 2534 a 1.62 1|2. Peralillo. J. E., dest.
6 con 4004 a 1.60 1|2. Parral. M. S., dest.
4 con 2760 a 1.55. C. V.
6 con 4010 a 1.47 1|2. Los Pellines. G. J.
8 con 4928 a 1.45. San Carlos. E. U., dest.
6 con 3750 a 1.44. Pailahueque. F. V., dest.
9 con 6360 a 1.41. Gorbea. F. H., dest.
8 con 4760 a 1.41. Pailahueque. F. V., dest.
4 con 2860 a 1.40 1|2. Pailahueque. F. V., dest.

Calcetines

LANA pura .. .. .. $ 10.00
Imitación LANA .. $ 6.00
Venta mínima: media docena.

FABRICA:
BELLAVISTA 0503
Final de los carros 8.

Compañía Internacional de Radio, S. A.

Radio Técnico,
con conocimientos de transmisores se necesita. Dirigirse personalmente a
SAN MARTIN 50.
SECCION RADIO
Lect.—25 Myo.

TARZAN Y LOS DIOSES DE FUEGO (46) por EDGARD RICE BURROUGHS

Niarco, herido, se quejó lastimeramente en su delirio y Lady Beth le tuvo compasión. Sacó del bolsillo la caja de primeros auxilios y, arrodillada junto al supremo sacerdote, se dispuso a salvarlo de la muerte, a pesar de que la razón le decía que la salvación de este hombre representaba un peligro para su propia vida.

Lady Beth trabajó febrilmente por espacio de una media hora, mientras los canaanitas la observaban con suma admiración. Por fin Niarco se movió. "¡Vive!—exclamó el dignatario Zidón.— Regresó de las sombras del otro mundo". "¡Un milagro!—gritó el pueblo.— ¡Viva la visitante celestial!"

Entonces la inteligente y astuta Arbela dijo en voz alta: "Como una prueba de homenaje, la divina extranjera requiere una cueva limpia para su morada y la mejor comida. Además, ordena que no me obliguen a hacer trabajos pesados, porque de hoy en adelante seré su constante compañera."

"Se cumplirán todas sus [...] —contestó Zidón. Lady Beth [...] cuenta de que este pueblo ignorante [...] creyó creadora de milagros. De [...] sintió miedo, pues pensó que, [...] de que Niarco muriera, después [...] do, esta gente grotesca volvería a [...] vantarse contra ella...

ACTIVIDADES GREMIALES

Amplio y sentido homenaje gremial fueron los funerales del fundador y tesorero del Sindicato del Gas

La conducción de los restos del señor Francisco 2.o Gómez D. al Cementerio General, constituyó una elocuente demostración de duelo. — La capilla ardiente en la Casa Social del Sindicato. — Oradores. — Condolencias recibidas por la organización

A una sentida y amplia manifestación de duelo dieron lugar los funerales del distinguido socio fundador, y ejemplar tesorero del Sindicato Industrial Obrero Cía. de Gas, señor Francisco 2.o Gómez D., realizados en la tarde de ayer.

EN EL HOGAR DEL SINDICATO

Como habíamos informado, sus restos, trasladados a la Casa Social del Sindicato, en Erasmo Escala 2735, recibieron allí desde la noche del sábado, el homenaje de los centenares de asociados con que cuenta la colectividad sindical de los obreros del Gas, los cuales renovándose constantemente montaron guardia alrededor de la capilla ardiente erigida en el salón-teatro de la institución. Numerosas familias de los trabajadores, tanto del Sindicato doliente, como de organizaciones amigas, cubrieron de flores el féretro, junto al cual se destacaba también la ofrenda de coronas, y recuerdos de diversos Sindicatos locales, del Personal de Empleados de la Cía. de Gas, y de las relaciones del extinto.

LOS FUNERALES

En el cortejo formaron, en calidad considerable, las delegaciones de la Confederación Nacional de Sindicatos de Chile, Directorios de Sindicatos Metalúrgicos, y de otras actividades, Consejo Obrero de Cooperación al Dep. Cultural, representaciones de los empleados de la Cía. de Gas, los socios del Sindicato Obrero del Gas, en número superior a 400, delegados de clubs deportivos, obreros y familias de los asociados.

Al exhumarse los restos del señor Gómez D., usaron de la palabra recordando sus méritos, y su singular espíritu de trabajo en pro de la causa sindical obrera, los siguientes oradores: el Presidente del Sindicato Obrero del Gas, señor Manuel Martínez; el señor Bruno Burgos, a nombre de la Confederación Nacional de Sindicatos de Chile; L. Ríos, Presidente del Sindicato Obrero Fundición Libertad; Luis Salinas, del Club Deportivo Cía. de Gas; Ernesto Díaz, Presidente del Sindicato Industrial Fábrica Cafarena; Antonio 2.o Azúa, Presidente del Sindicato Profesional de Estucadores, cuyo discurso fué un bello homenaje a la digna y abnegada familia del malogrado dirigente, y de modo principal a sus padres, esposa e hijos pequeños, para quienes invocó sentimientos de solaridad; Fidel Fortunatti, del Deportivo Fundición Libertad; un representante del Sindicato Obrero Fábrica Mc Kay; Amador Pinto, Secretario de la Federación de Baldosistas; L. Abarca, del Comité Unico de Obreros Metalúrgicos; Alfredo Valenzuela, Secretario del Sindicato Droguería del Pacífico; Bartolomé Toledo, por ex operarios de la Cía.; José Valdés, antiguo, y calificado militante del Sindicato del Gas; y Martín Fritz, Administrados del Hogar Social de la misma entidad.

Despidieron el duelo dirigente del Sindicato, y los hermanos, y el padre del extinto, D. Francisco Gómez Mateos, caballero que, no obstante su avanzada edad, participó con rara entereza, aunque a instantes profundamente emocionado, en todo el hermoso, cuan sentido homenaje que los trabajadores rindieron a los restos mortales de su hijo.

El Sindicato del Gas recibió ayer diversas condolencias de Sindicatos, Sociedades, y Centros Deportivos, por el sensible fallecimiento de su tesorero y socio fundador.

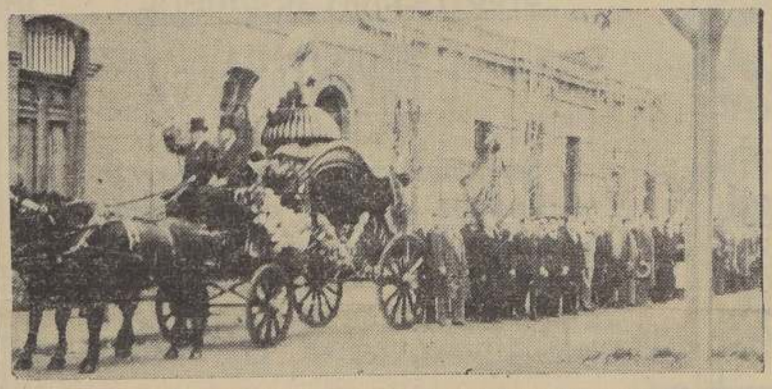

Un aspecto de la carroza funeraria y parte del cortejo durante los funerales del señor Gómez D. que constituyeron ayer un elocuente homenaje gremial a este ejemplar dirigente obrero.

Señor Francisco 2.o Gómez D., el prestigioso dirigente sindical obrero, cuyos funerales se efectuaron ayer.

GRAFICOS CHILENOS SALUDARAN HOY A LOS TRABAJADORES ARGENTINOS

Cablegrama a la Sociedad Tipográfica de Buenos Aires.—Maranta recibió la condecoración chilena

Hoy la "Sociedad Tipográfica Bonaerense", junto con celebrar la República Argentina su aniversario patrio, conmemora la fecha de su aniversario, pues fué fundada el 25 de mayo de 1857.

Desde aquella época hasta estos días, la colectividad tipográfica argentina ha mantenido estrechas relaciones con las corporaciones afines de Chile, relaciones que ha sabido acrecentar su presidente don Angel S. Maranta.

Hoy, siguiendo la tradición, la mesa directiva de la Unión de los Tipógrafos enviará un cablegrama de salutación a la entidad argentina.

En la secretaría de la Unión de los Tipógrafos se recibió ayer el siguiente telegrama:

"De Buenos Aires.— Señor Lidio Ramírez.— Eleuterio Ramírez 1357.—Santiago:

Hoy, diecisiete horas, entregóse a Maranta, nuestro presidente condecoración otorgada por el Gobierno de Chile. Saludos fraternales.— (Firmado).— Bracamonte, secretario".

Esta condecoración fué gestada y obtenida a insinuación del socio don Vicente Acuña, que reside en Chillán.

Dando cumplimiento a un antiguo acuerdo, la bandera de la República Argentina, hoy será izada en el edificio de la Unión de los Tipógrafos, conjuntamente [...] bandera nacional.

Sr. Angel S. Maranta, Pre[...] te de la Sociedad Tipo[...] de B. Aires, que ha recibi[...] la condecoración del Gob[...] chileno

ANIVERSARIO DEL CONSEJO OBRERO DE COOP. CULTURAL

Hoy se finiquitará el programa conmemorati[...]

Hoy, a las 19 horas, celebrará sesión el Consejo Obrero de Cooperación al Depto. de Extensión Cultural del Ministerio del Trabajo.

Finiquitará el programa conmemorativo de su segundo aniversario, en el cual figura una velada de teatro chileno, [...] Victoria, para el martes [...] nio, con entrada libre [...] obreros y sus familias. [...] verá respecto al banquete [...] cial con igual objeto.

El consejo tratará, [...] otros importantes asuntos [...] den social y cultural.

GUIA PROFESIONAL

ABOGADOS

AMBROSIO RODRIGUEZ
ENRIQUE FRIGOLETT
Abogados
Bolsa de Comercio
2.o Piso Of. 110
Teléfono 82282 — Casilla 494
4 Mayo

LEOPOLDO ORTEGA N.
VICTOR SANTA CRUZ S.
JOSE RAFAEL ECHEVERRIA Y.
Huérfanos 972. Piso 6.o.
Oficina 604. 12 M.

NARCISO SEPULVEDA FERNANDEZ
Abogado
Particiones. Jurisdicción. Voluntaria. Juicios Civiles y Criminales. Huéfanos 1142. Oficina 26. Abril 24

MEDICOS

Dr. MARTINEZ VILCHES
Oídos, Nariz, Garganta.
1.30—4
Ahumada 35.
Teléfono 89845

RAUL ORTEGA
Enfermedades de niños.— Moneitas 779. 3.a piso. 3-4 1|2. Teléfonos: domicilio 81624: oficina 85309.

Dr. UGALDE
Clínica Privada
Cirugía de Señoras
Santo Domingo 1315. 9-12. 3-8. Venéreas, sífilis, blenorragias, estrecheces, prostatitis, impotencia. Hospitalización. Facilidades en tratamientos. Teléfono 80732.
N|O.

ROBERTO KOHAN
Enfermedades niños. Rayos X. Sollux. 2-4. Teléfono 85757. Londres 79 B.

DR. CORVALAN CORREA
Garganta, Nariz, Oídos
Consultas: 2 - 5.
Dieciocho 84.

DOCTORA LUISA PACHECO PIZARRO DE AVILES
Médico-cirujano
Especialista enfermedades de señora y niños. 2 a 5. Nataniel 475. Teléfono 86767

PEDICUROS

CONTRERAS Y Sra. MARY
Pedicuros-cirujanos
Estado 260. Oficina 102. Entrepiso. Teléfono 84552. Santiago.

MARCOS VERGARA LETELIER
Médico cirujano. Consultas de 3 a 5. Teléfono 66726. Moneda 1011. 2.o piso.

DOCTOR CASTAÑON
Pulmón, 4-5. Agustinas 1269. Edif. "LA NACION" 4.o piso. Teléf. 82222 y 61979. Teléfono 63007. 21-Ab

MEMORANDUM DE "LA NACION"

LLAMADOS DE URGENCIA

Asistencia Pública, San Francisco 80, teléfono 28; Posta N.o 2 de la Asistencia Maule esquina de Chiloé, teléfono 65498; Posta N.o 3 de la Asistencia, Chacabuco esquina de Compañía, teléfono 83333; Asistencia Pública de Ñuñoa, Villaseca esquina de Irarrázaval teléfono 63616; Asistencia Pública de San Miguel, Avenida San Miguel 1977, teléfono 61542; Asistencia de Providencia, Manuel Montt 303, teléfono 89953; Prefectura de Carabineros, Moneda esquina de Morandé, teléfono 28; Bombas 25, Prefectura de Investigaciones, Teatinos esquina de General Mackenna, teléfono 82216; Asilo de la Caridad, Colón 2030, teléfono 12251; Asilo del Salvador, Avenida Ossa, teléfono 47 (Los Guindos); Asilo Maternal y Maternidad "Carolina Freire" Maturana 760, teléfono 86628; Asilo San Francisco de Paul, Gálvez 334, teléfono 89263; Asilo San Francisco de Regis, Libertad 83, teléfono 81402; Hospital de San Vicente, Independencia 1022, teléfono 65254; Clínica Alemana, Dávila 727, teléfono 64231; Hospital de Niños Manuel Arriarán, Santa Rosa 1234 teléfono 65125; Hospital San Juan de Dios, Delicias 768, teléfono 64181; Hospital de Niños Roberto del Río, Matucana 345, teléfono 81407; Hospital del Salvador Av. Salvador 364, teléfono 32201; Hospital San Borja, Delicias 160, teléfono 62945; Hospital San Luis, José Manuel Infante 434 teléfono 89649; Hospital Ramón Barros Luco, Av. Subercaseaux 3204, teléfono 61226; Maternidad Susana Palma de Alessandri, Placer 1327, teléfono 61514.

Límites y locales de las Oficinas urbanas del Registro Civil de Santiago

Primera Circunscripción del Registro Civil. — Servirá a la población que queda al norte del río Mapocho, dentro de los límites ya conocidos del público.

La oficina funcionará en la Plaza de la Recoleta N.os 148-150.

Segunda Circunscripción del Registro Civil. — Atenderá a la población comprendida entre el río Mapocho y la Avenida de las Delicias; las calles de Amunátegui por el oriente, y Villasana y Apóstol Santiago, por el poniente.

La oficina funcionará en la calle de Rosas N.o 1521.

Tercera Circunscripción del Registro Civil. — Comprenderá el río Mapocho por el norte, y la calle Ñuble, por el sur la Avenida Condell hasta la Avenida Irarrázaval y de ésta la línea del ferrocarril de Pirque por el oriente; la calle de Amunátegui la calle de San Francisco hasta la Avenida Matta, y desde ésta la calle de Santa Rosa por el poniente.

La oficina funcionará desde el 15 de abril en la calle Catedral 1338.

Cuarta Circunscripción del Registro Civil. — Limita al norte con la Avenida de las Delicias, y al sur con la línea del ferrocarril de circunvalación, por el oriente, con la calle de San Francisco hasta la Avenida Matta, y después la calle de Santa Rosa hasta la de Ñuble; por el poniente la calle de Dieciocho; la Avenida Viel y la calle de San Ignacio desde la Avenida Penitenciaria.

La oficina funcionará en la calle de Gálvez N.o 141.

Quinta Circunscripción del Registro Civil. — Deslinda por el norte con la Avenida de las Delicias, la Avenida del Ecuador y el camino de Los Pajaritos hasta Las Rejas; por el sur con el Zanjón de la Aguada, hasta la línea del ferrocarril del sur y desde esta línea del ferrocarril de circunvalación; por el oriente, la calle del Dieciocho la Avenida Viel hasta la Avenida Penitenciaria, y después la calle de San Ignacio; y por el poniente con Las Rejas y Los Nogales.

FARMACIAS DE TURNO

Del 23 al 30 de mayo:

Albala, Delicias 2709; Alemena, Rosas 2002; Lourdes, San Pablo 4101; Moderna, Mapocho 2999; Indiana, San Pablo, 4941; Unión, Delicias 3998; Francia, Estado 154; Berlín, Puente 702; El Pasaje, Portugal 497; Chilena, Molina 609; Lo Vial, Gran Avenida 4755; El Llano, Gran Avenida 3458; Giroz, Franklin 1090; Nacional, Portugal-Victoria; Mercurio, San Diego 301; Teutonia, A. Prat 1401; Rozzi, Castro 314; Rojas, Bascuñán 1900; Andes, Gran Avenida 8934; Cousiño, San Ignacio 1301; Cruz Blanca, Irarrázaval 5707; Búlnes, Borgoño 311, P. B., Bence; Alemana, Av. Centenario 127; La Providencia, Providencia 1284; Central, Irarrázaval 2521; Prusia, J. M. Infante 1517; Septiembre, Loreto-Sta. Filomena; Simón, Independencia 895; Alemana, Independencia 1398; Oehren, Independencia 3126; De González, Los Acacios 2097-Macúl.

DENTISTAS

Dr. HECTOR PACHECO PIZARRO
Cirujano-Dentista
Trabajos rápidos y extracciones difíciles. Consultas: 3 a 8. Agustinas 1269. 4.o piso. oficina 403. Teléfono 82222.

Dr. ALBERTO ORTIZ FUENTES
Cirujano-Dentista
Especialmente cirugía oral
Extracciones difíciles.
Consultas de 2 a 5 P. M.
Catedral 1582

OPTICOS

OSCAR HAMMERSLEY
Optico. Optometrista titulado. Lentes, anteojos científicamente adaptados. Bandera 290. frente Banco Edward Casilla 3164. Teléfono 64587

CLINICAS

LABORATORIO. AVENIDA ESPAÑA 32
Exámenes sangre. $ 10; orina, $ 5: curaciones venéreas. Inyecciones, radiografías pulmonares. Radioscopias. Radiografías dentales.
26 Abril.

MATRONAS

BLANCA PINEDA
Ex Jefe Maternidad. Recibe pensionistas. Consultas gratis. San Diego 267.
30 Mayo

ANNELIES GEISSE
Titulada, Chile-Alemania regresó. Maternidad particular. Victoria Subercaseaux 38. frente Teatro Setiembre.

ANA VARGAS BARRERA DE GAJARDO
Ginecologista
Unión Americana 627. Teléfono 64237.
31 Mayo

VETERINARIA

INSTITUTO BIOTERAPICO "GARSIRA"
Atención clínica de animales mayores y menores. Dr Mario Cornejo Merino. Vergara 471. Teléfono 60253. Casilla 1641. Consultas: 9 a 12 y de 3 a 6.

Legislaciónen favor del Gremio de Enfermeros y Practicantes

Proyecto de ley que se activará en pro de este vasto sector de trabajadores de hospitales, clínicas, sanatorios y establecimientos de Beneficencia. — Declaraciones que nos hacen los señores Anibal Herrera Palma y Pantaleón Amaro, de la Soc. de Practicantes de Chile

De los gremios, en cuyo favor no se ha legislado el de enfermeros y practicantes de ambos sexos, es uno de los que mayor justicia puede reclamar esa consideración legal, nos manifiestan los señores Aníbal Herrera Palma y Pantaleón Amaro, destacados dirigentes de la "Sociedad Mutual de Practicantes de Chile".

Por esta razón, nos agregan, el gremio activará con verdadero interés el proyecto de ley estudiado en la convención celebrada hace algún tiempo y que algunos parlamentarios han pro metido secundar.

DECLARACIONES DEL Sr. HERRERA PALMA

El señor Herrera Palma, secretario de la Sociedad mencionada, es el que nos hace estas declaraciones:

"Los practicantes-enfermeros, modestos como indispensables profesionales, no están contemplados en las leyes sociales. Tenemos al practicante del Seguro Obrero fuera de la ley 4,054, por no ser considerado obrero manual, aunque son los que desarrollan y aplican la finalidad misma de la ley, al librar, con su labor profesional, con su oficio, y sus curaciones diarias y constantes, precisamente a los mismos asegurados afectados por enfermedades. Los de la Beneficencia no son contemplados en las leyes, ni como empleados públicos, ni como empleados semifiscales, dejándolos así, injustamente, al margen de las prerrogativas de que gozan los empleados públicos en general".

Nos agrega el joven y activo secretario: "Es de hacer notar el hecho de que estos profesionales son los verdaderos sostenedores de los tratamientos puestos en práctica en los hospitales del país, y que sólo su abnegación los puede mantener treinta y más años pegados a su fatal rueda del destino, sin ninguna garantía, sin ninguna previsión para los días de enfermedad, de desgracia o de muerte".

DOS PALABRAS DEL PRESIDENTE DE LA SOCIEDAD

El señor Pantaleón Amaro, antiguo y prestigioso dirigente del gremio, que ha escuchado las palabras de su secretario, nos manifiesta que sólo quiere aducir por su parte que la Sociedad de Practicantes de Chile, de la cual es presidente, impulsará el proyecto de ley en [...] ferencia a nombre de las [...] ta y dos instituciones [...] diseminadas en el país, que [...] claman, con justicia, que [...] gisladores y Poderes Públicos [...] loquen a este numeroso [...] de trabajadores, en condiciones sociales, legales y económicas que les permitan vivir en forma medianamente satisfactoria [...] vez que presentarse como [...] exige dentro de la profesión [...] "También nuestras familias [...] nen derecho a educarse y [...] rar con algo de más tranquilidad el porvenir, para cuando el jefe del hogar no pueda subvenir a sus necesidades; de ahí que el mejoramiento [...] mío debe manifestarse por [...] aumento considerable de [...] dos o salarios y por la [...] tación de las jornadas de [...] jo en forma efectivamente [...] cional", termina diciendo [...] abnegado presidente.

RON DE JAMAICA "CRAV"

Esta noche sesiona el Instituto de Cooperación

Hoy, a las siete de la tarde, se iniciará, para continuar hasta las 21 horas, la asamblea general de delegados del Instituto Nacional de Cooperación Obrera de Chile, en su local social de Gálvez 180.

El instituto tiene diversos asuntos de importancia social y económica que tratar, entre ellos el problema del tránsito público y el de las subsistencias populares, por lo que encarece la asistencia.

REMATE DE ROPA Y MUEBLES

¡¡HOY ULTIMO DIA!!

DESDE LAS 9.30 HORAS

CAJA DE CREDITO POPULAR

Pasaje Capuchinas 762, esq. San Pablo 1130

Inspección de Casas de Préstamos

REMATE DE PRENDAS DE PLAZO VENCIDO

HOY LUNES 25 DE MAYO

HORA	AGENCIA	DIRECCION	NUMEROS
9.30	EL COMETA	BIELA. San Diego 1795	32960-34840 P 25031-[...] 91821-[...]
10.30	EL TIGRE	San Diego 1886	67981-71831
15.—	LA CHILENA	Castro 506	54595-55925
16.—	LA SAN FRANCISCO	Castro 507	18575-21175 P
	MAÑANA MARTES 26 DE MAYO		
9.30	LA P. DE VALDIVIA	Irarrázaval 3078	37895-40120 41068-[...]
11.00	LA SAN JUAN DE DIOS	Delicias 755	09- 067
15.00	LA SANTA ROSA	calle San Pablo N.o 1998	25545-26895 P 97593-[...]
16.00	EL CONDOR	calle San Pablo N.o 2296	83368-88302 P 4294-[...]

HAY: Ternos de ropa, vestidos, loza, cuchillería, [...] hajas, zapatos, muebles, catres, etc.

Las prendas estarán a la vista dos horas antes del remate. EL INSP[...]

PAGO AL CONTADO