TIEMPO PARA SANTIAGO:
NUBLADO O NEBLINA MATINAL
TEMPERATURA DE AYER:
MAXIMA: 13 grados C. a las 15 horas.
MINIMA: 5,3 grados C. a las 6 horas 40 minutos.
El Sol saldrá a las 6 horas 51 minutos, y se pondrá a las 18 horas 30 minutos.— La Luna saldrá a la 1 hora 32 minutos, y se pondrá a las 11 horas 43 minutos.
FASE: Cuarto menguante.

LA NACION

AÑO XXXIX — VIERNES 9 DE SEPTIEMBRE DE 1955 — SANTIAGO DE CHILE — PRECIO $ 15.— N.o 13.792

EDICION DE 20 PAGINAS

CRONICA .. Páginas	1, 2 y 3	BCO. CENTRAL . Página	11
REDACCION		4 GREMIALES	12
POLITICA		5 TURF	13 y 14
PROVINCIAS		6 DEPORTES	15 y 16
SOCIAL		7 TEATROS	17 y 18
CABLES	8 y 9	8 CLASIFICADOS	18
GENERALES		10 MAGAZINE	20

Llegó la Misión Klein-Sacks

Ayer llegaron a Los Cerrillos otros cuatro miembros de la Misión Klein-Sacks, los señores J. Prescott Carter, I. Werner Knoke, Robert Carlyle Beyer y William Schmelzle, quienes fueron esperados en el aeropuerto por autoridades y técnicos de los Ministerios de Hacienda y Economía. La Misión Klein-Sacks permanecerá en el país entre seis y ocho meses contratada por la Caja de Amortización, para recoger todos los elementos de juicio y antecedentes para redactor, una vez de regreso a Estados Unidos, un amplio informe sobre la situación económico-financiera y administrativa del país y las medidas que estima conveniente adoptar, es decir, harán un amplio diagnóstico de nuestra economía. La Misión tendrá sus oficinas en el Banco Central. El Ministro de Hacienda, señor Pérez, informó al respecto que ayer almorzó con el Secretario Ejecutivo de la Misión, señor Thomas H. Lockett, para continuar cambiando ideas sobre el cumplimiento de la labor que desarrollará en Chile. En la foto, los distinguidos viajeros en los momentos que abandonan el avión que los condujo a Santiago.

Plan de Desarrollo Agrícola dará solución al problema de la carne

El Ministro Suárez prosiguió ayer exposición en Consejo de Ministros

Presidido por el Excmo. señor Ibáñez, se reunió ayer el Consejo de Gabinete, de 16.40 a 19 horas. El Ministro de Agricultura, señor José Suárez Fanjul, terminó su exposición sobre el Plan de Desarrollo Agrícola y de Transportes.

El Ministro de Economía, señor Herrera, adelantó los puntos esenciales de la exposición que hará el lunes en la sesión del Comité Económico de Ministros.

Finalmente, se informó de la situación fronteriza entre Perú y Ecuador, ya que Chile, con Argentina, Brasil y Estados Unidos, es uno de los países garantes del Tratado de Límites firmado en Río de Janeiro.

EXPOSICION DE SUAREZ FANJUL.— Refiriéndose al problema de la carne y de las medidas en ejecución para solucionarlo, el señor Suárez dijo:

"Se han impulsado las gestiones tendientes a hacer realidad los Mataderos-Frigoríficos de Lo Valledor, Temuco y Osorno.

"De estos tres mataderos-frigoríficos, quedará totalmente terminado el de Osorno dentro de los próximos meses, para lo cual el Ministerio de Agricultura, a través de su Consejo de Fomento e Investigaciones Agrícolas, acaba de otorgarle un préstamo de $ 80.000.000. Para el año próximo se consultan fondos para iniciar la construcción del de Temuco, y habría urgencia en asignar unos 300 millones de pesos para terminar el de Lo Valledor, y hacer así operante la cadena de mataderos-frigoríficos de sur a norte del país. Vale decir, para señalar la vital importancia de estas inversiones que, una vez que todo el transporte de carne de los campos del sur llegue a los centro de consumo del centro y norte del país, en forma de carne congelada o frigorizada, habría una economía de 11.000 vagones de ferrocarril y una recuperación de un 12 por ciento del peso del animal, que hoy se pierde en el transporte del ganado vivo. Los Ferrocarriles del Estado cuentan actualmente con 20 vagones frigoríficos, los que no se utilizan, y que habría para las primeras necesidades. Además, se moderará la variación estacional de los precios de la carne al consumidor, con lo cual se lograrán evitar los factores especulativos en el mercado de la carne. La instalación de esta industria permitirá descentralizar la industria del calzado y de los subproductos, como jabonería, cecinas, etc.

"Un efecto indirecto muy importante de estos Mataderos, será la liberación de aproximadamente 150.000 hectáreas de riego y 300 mil hectáreas de secano, en la zona central, y que hoy se dedican a la engorda invernal en esta zona.

"Se ha concluído en la conveniencia de no permitir la diversificación de marcas en maquinarias agrícolas, como medio de asegurar un servicio adecuado y eficiente, y se ha hecho ver este aspecto a las instituciones que intervienen en estas operaciones.

"En este aspecto, se ha recomendado, por este año, dar prioridad a la importación de repuestos, y es así, como de

(A LA PAGINA 2 - COL. 6)

Reunión de los países garantes de Tratado con Perú solicitó Ecuador

El Embajador de Ecuador en Santiago, señor Rafael Arizaga Vega, visitó ayer la Cancillería, para informar al Gobierno de Chile sobre la cuestión fronteriza suscitada con Perú.

Chile, conjuntamente con Argentina, Estados Unidos y Brasil, forma parte de la comisión que garantiza el tratado de límites entre Perú y Ecuador, firmado en Río de Janeiro.

Después de esta reunión, la Cancillería cablegrafió a los países garantes del Tratado para que estuvieran atentos por si fuera necesaria una reunión de sus representantes, en el caso de que algunos de los países interesados lo solicitara.

CHILE ABRE MERCADO DEL SALITRE A CHINA ROJA Y COREA DEL NORTE

Esta resolución fue adoptada por el Gobierno, ayer

El Gobierno de Chile adoptó ayer la resolución de ampliar sus ventas de salitre a China Roja y Corea del Norte, según se informó extraoficialmente en círculos allegados al Ministerio de Minería. Las operaciones podrían ser realizadas en mejores condiciones que en los mercados habituales, tanto en lo que se refiere a precios como al pago en monedas duras.

En esos mismos círculos se destacó la importancia que esta medida puede tener para el futuro de nuestra industria salitrera, al abrir un centro de consumo que se encuentra cerrado para este producto, desde la Segunda Guerra Mundial. En la actualidad nuestra producción de salitre llega a un millón quinientas mil toneladas, con perspectivas de aumentarse en unas doscientas mil toneladas una vez aprobado el Referéndum que se encuentra en consideración del Congreso.

Según este acuerdo entre el Gobierno y los productores, estos últimos deberán invertir 36 millones de dólares en sus yacimientos, lo que permitirá poner en marcha un plan de modernización, ampliación, mejomiento técnico y mejores condiciones de vida para los trabajadores de la Pampa.

Según nuestros informantes, la resolución puede arrastrar a una situación similar a otros materiales considerados actualmente como estratégicos, lo cual impulsaría la industria minera chilena en todos sus aspectos.

GOBIERNO ESTUDIA ANTICIPO A CUENTA DE LA BONIFICACION

El Gobierno estudia la forma de conceder un anticipo a los funcionarios públicos antes de las Fiestas Patrias a cuenta de la bonificación del 35 por ciento acordada. El Ministro de Hacienda, señor Abraham Pérez, anticipó esta posibilidad ante la perspectiva de que el total de la bonificación no pueda cancelarse antes del 18. Dijo que aún falta completar su financiamiento en unos 7.200 millones. Añadió que para tal objeto no se recurrirá a emisiones ni a nuevos impuestos, y menos a la revalorización de las reservas fiscales del Banco Central. "Soy enemigo de estos recursos y seguiré oponiéndome a ellos", dijo.

Interrogado sobre las razones que le inducen a suponer que no se pagará la bonificación antes de Fiestas Patrias, afirmó que el proyecto está desfinanciado en la suma indicada, y que ahora el Gobierno está abocado a obtener los fondos necesarios para cancelar los créditos otorgados para el pago de los sueldos de agosto. Como antecedente, citó el caso de la Universidad de Chile, que está pagando 17 mil pesos diarios de intereses por el préstamo que obtuvo del Banco del Estado para ese objeto.

Finalmente, el Ministro informó que ya se había constituído la comisión que estudiará el preencasillamiento de los funcionarios públicos de algunos servicios como Tesorería, Impuestos Internos, Aduanas, Administración de Puertos y Contraloría. Pero especificó que no se había considerado la petición de incluir al sueldo el 30 por ciento de la asignación de estímulo, mejorando los grados en el escalafón.

Fiesta del Arbol en el Quinto Sector Escolar

El Quinto Sector de Educación Primaria de Santiago realizó ayer la Fiesta del Arbol y la Investidura de las Brigadas de Seguridad Escolar, acto que fue presidido por autoridades educacionales y en la que tomaron parte las escuelas N.os 25, 27, 69, 214, 46, 50, 146 y 309. Durante el desarrollo del programa se realizaron diversos números corales y los alumnos escucharon alocuciones referentes a la importancia del árbol en la vida del hombre. En el grabado, la alumna del curso 1.o A, de la Escuela N.o 214, Eliana Salgado, ayudada por sus compañeras procede a la plantación de un arbolito.

"DEMOS A LAS GENERACIONES FUTURAS LOS MEDIOS PARA PREPARARSE MEJOR"

Dijo anoche el Rector don Juan Gómez Millas

Anoche a las 22 horas se llevó a efecto en el Club de la Unión, la comida ofrecida por el Honorable Consejo Universitario de la Universidad de Chile a un grupo de destacadas personalidades gubernativas, educacionales, de la prensa y de otras actividades nacionales con el propósito de darles a conocer y solicitarles su cooperación al proyecto de creación de la "Ciudad Universitaria".

La reunión que adquirió contornos de un acontecimiento nacional extraordinario, se desarrolló en un ambiente de singular cordialidad y dio lugar a diversas manifestaciones de entusiasta acogida al proyecto que sustenta la Rectoría de la Casa Central.

ASISTENTES AL ACTO.— En la mesa de honor se encontraban presente los Ministros de Educación, Tierras, Justicia, Agricultura y Salud, señores Tobías Barros, Mariano Fontecilla, Santiago Wilson, José Suárez F., y Raúl Barrios; el Rector de la Universidad de Chile, don Juan Gómez Millas; la Alcaldesa de Santiago, señorita María Teresa del Canto Molina; senadores Luis Quintanta Tricot, Guillermo Izquierdo Araya y Jorge Lavanderos; diputados Humberto Pinto Díaz, Juan de Dios Carmona, Hermes Ahumada, Julián Echavarri, Jorge Meléndez, ex Rector de la Universidad de Chile don Juvenal Hernández; Embajador del Brasil, Excmo. señor Antonio de Vilhena Ferreira Braga; Embajador de Inglaterra, Excmo. señor Charles Empson; Intendente de Santiago, don Gustavo Luco; regidores y la casi totalidad de los Decanos de la Universidad de Chile.

A continuación habló, a nombre del Gobierno el Ministro de Educación, señor Tobías Barros, quien manifestó que era motivo de especial dedicación de S. E. el Excmo. señor Ibáñez, dar vida al proyecto sustentado por la Universidad y que hacia ese propósito estaban consagrados sus mejores energías. Dijo el Ministro Barros Ortiz que el Supremo Gobierno apoyaría con entusiasmo el proyecto de creación de la Ciudad Universitaria.

En el momento oportuno, el Rector de la Universidad de Chile, en un brillante discurso, hizo una documentada exposición del alcance y proyecciones de la Ciudad Universitaria y su enorme significado para el progreso cultural del país.

Dijo el Rector Gómez Millas en el curso de su disertación:

"Demos a la generación que se levanta los medios para prepararse mejor para el cumplimiento de sus tareas, de sus responsabilidades y para poder afrontar los grandes peligros que nos amenazan. Ninguna acción es más necesaria, ninguna es más importante; ninguna inversión será más beneficiosa que ésta para el porvenir".

Más adelante señaló: "En todas partes la cátedra es reemplazada por el seminario en que se aprende el diálogo creador de la ciencia y por el Instituto donde los equipos de científicos y técnicos se integran. Todo esto nos obliga a pensar en una reestructuración general de nuestra vida científica y universitaria, tanto espiritual como material y geográfica.

A la multiplicidad de las cátedras, sucede hoy día la coordinación de los Institutos de Investigación y Docencia".

ESTADO ACTUAL DE ALGUNAS ESCUELAS.— "Por otra parte, el estado ruinoso en que se encuentran muchas de nuestras escuelas universitarias y centros de investigaciones nos imponen la obligación de reconstruirlas cuanto antes, dándoles mayor amplitud para recibir en sus aulas y laboratorios a un número cada año superior de jóvenes que buscan preparación científica y tecnológica. Este proceso no sólo no podemos detener

(A LA PAGINA 2 - COL. 4)

Los escolares celebraron ayer la "Fiesta del Arbol"

En la mañana de ayer, a las 11 horas, en la Escuela N.o 69, del "Hogar Pedro Aguirre Cerda", ubicada en la Av. Viel N.o 1497, el Quinto Sector de Educación Primaria de Santiago celebró la Fiesta del Arbol y fue testigo de la Investidura de las Brigadas de Seguridad Escolar. El acto fue presidido por el Director General de Educación Primaria, don Luis Gómez Catalán; la Directora del Sector, señora Sol Natura Bruna de Villalobos; el Director General de Auxilio Social, don Exequiel Solar; el Visitador General, don Luis Moll y otras autoridades de Educación Primaria.

En primer término, el coro de la Escuela N.o 27 de Niñas, ejecutó la Canción Nacional; a continuación, la directora local de Educación Primaria del 5.o Sector, dirigió la palabra a los alumnos de todas las escuelas, haciendo resaltar el significado del acto que presenciarían a continuación y la importancia del árbol en la vida de los seres humanos. Después habló el profesor de la Escuela N.o 46 de Hombres, don Eduardo Castillo L. sobre el significado del concepto de "Seguridad Escolar", terminando la primera parte del programa con una dramatización por alumnos de la Escuela N.o 50, en un sketch del profesor especial de Educación Física, señor Hugo Vera.

Continuó el desarrollo del acto con la plegaria "El Arbol", recitada por una alumna de la Escuela N.o 25 de Niñas; coro a dos voces, "El Arbol", por el conjunto coral de la Escuela N.o 25; "Importancia del Arbol", trabajo presentado por un alumno de la Escuela N.o 309 de Floricultura. En seguida, los alumnos L. Opazo, U. Galor y A. Gutiérrez, de la Escuela N.o 309, ejecutaron, "Dos arbolitos", trío a capella; tonadas: "Canción de ausencia" y "Campos de mi tierra", ejecutadas por la Escuela N.o 27 de Niñas.

Siguió el desarrollo del programa con la ronda "El árbol", realizada por 30 alumnos del Kindergarten Mixto de la Escuela N.o 25, que dirige y con material didáctico de la profesora, señorita Iris Baeza, y con la recitación "El árbol", por el alumno René Ponce, de la Escuela N.o 309.

CEREMONIA DE PLANTACION.— A continuación, se inició el número principal de la Fiesta del Arbol, que consistió en plantación de diversos arbolitos, por alumnos de todas las escuelas del Sector, acto que fue iniciado por el Director General de Educación Primaria, señor Gómez Catalán.

Terminó el acto de ayer, con el coro "El árbol", por la Escuela N.o 146 y actuaciones corales por alumnos de la Escuela N.o 69.

FERMIN EL AS DE LOS PRECIOS BAJOS
OTRO GOOOOOL..! DE fermin!
Fermin, el As de los precios bajos... golea siempre a la Competencia
POLLA DEL FUTBOL GRATIS
TRAJES PARA CABALLEROS EN GRAN VARIEDAD DE CASIMIRES A $ 4.500.—
CONCURSO DEPORTIVO
LA NACION
auspiciado por
Fermin SASTRERIA
PUENTE 685
PREMIO MAYOR: $ 5.000.—
PARTIDO CLAVE:
PALESTINO (....) — UNION ESPAÑOLA (....)
En los siguientes partidos indique solamente el ganador o el empate:
GANADOR
Santiago-Wanderers .....
Audax-O'Higgins .....
Everton-U. Chile .....
Rangers-Ferrobadmiton .....
Colo Colo-U. Católica .....
Green Cross-Magallanes .....
NOMBRE .....
DIRECCION .....
IMPORTANTE.— En cada sobre deberá enviarse un solo cupón incluyendo, además, una estampilla de impuesto o correo, por valor de $ 2.—
FERMIN EL AS DE LOS PRECIOS BAJOS

"LENVIT"
Calzado de plantilla a mano.
Hormas de moda.
Tacos de aluminio

20 %
DESCUENTO
VENTA DIRECTA EN FABRICA
SANTA ROSA 656
Entre 10 de Julio y Eyzaguirre
TELEFONO 391339
Sábado abierto todo el día.

MOTORES STERLING
1.000 - 1.500 y 3.000 RPM.
3/4 à 15 HP
Fabricados por CIC

1a LIQUIDACION DE CAMISAS Richard'S

CAMISAS, popelina blanca $ 725.—
CAMISAS, popelina blanca $ 945.—
CAMISAS sport $ 1.195.—
PAÑUELOS blancos, $ 95; tres por $ 270.—
CAMISAS popelina blanca; puños para colleras $ 2.120.—
SOQUETES nylon $ 285.—
PIJAMAS de franela $ 1.450.—
CALCETINES escoceses, de lana $ 405.—
CAMISAS Richard'S
AGUSTINAS 825

133 huelguistas detenidos recuperaron ayer su libertad; Corte resolverá hoy otros 111 casos

Sepultan a dos oficiales de la FACH

A una sentida expresión de dolor dieron motivo ayer los funerales de las víctimas del accidente de aviación ocurrido el miércoles en las cercanías de Melipilla y en el cual perecieron el teniente don Pedro Puhlmann y el cadete de la Escuela de Aviación don Waldo Pinto. En el grabado vemos el instante en que los restos de los aviadores llegan al Cementerio General.

SEPULTADAS LAS VICTIMAS DEL ACCIDENTE AEREO

A las 16.15 horas de ayer, se efectuaron, en el Cementerio General, los funerales del teniente Pedro Puhlmann Kapp y del cadete del Segundo Año de la Escuela de Aviación, Waldo Pinto, fallecidos el miércoles al estrellarse el avión que tripulaban en los cerros de las cercanías de Melipilla.

Asistieron al sepelio el Comandante en Jefe de la Fuerza Aérea, general del aire don Renato García; el Comandante General de la Guarnición de Santiago, general don Horacio Gamboa; el Jefe del Comando de Unidades Aéreas, general don Diego Barros; el Subsecretario de Marina, comandante don Alfredo López; el Comandante de la Guarnición Aérea de El Bosque, coronel don Mario Guevara; el Director de la Escuela de Aviación, don Max Errázuriz; el Subsecretario de Aviación, coronel don Juan Belenguer y otros altos jefes de la Fuerza Aérea, Ejército y Carabineros.

Despidieron los restos, a nombre de la Fuerza Aérea, el teniente don Juan Gonzalez, compañero de curso del teniente Puhlmann, y el comandante de grupo, don Augusto Rojas, Subdirector de la Escuela de Aviación. Ambos oradores destacaron la personalidad del oficial y del cadete fallecidos y el pesar que siente la Fuerza Aérea ante el prematuro desaparecimiento de tan valiosos elementos.

Durante los funerales sobrevoló el cementerio una escuadrilla de cinco aviones Mentor, y rindió los honores correspondientes una compañía de la Escuela de Especialidades Aéreas.

EL RESCATE DE LOS RESTOS.— Hasta la quebrada en que se encontraban los restos del avión Mentor 118, llegó, a las 2 horas de ayer, el comandante de grupo don Carlos Toro-Mazotte con una patrulla de rescate de la Escuela de Aviación. Allí se comprobó la muerte de ambos pilotos, ordenándose el traslado de las cadáveres en angarillas hasta Longovilo, desde donde fueron trasladados a la Escuela de Aviación en una ambulancia de la Fach, erigiéndose allí una severa capilla ardiente.

El Fiscal de Aviación, comandante don Jorge Montaner, inició ayer el sumario correspondiente para determinar las causas del accidente.

Dirigentes de prensa y radio de los EE. UU. visitarán a Chile en octubre

El 11 de octubre próximo llegará a Santiago un grupo de 34 dirigentes de la prensa y la radio de los Estados Unidos, encabezado por el presidente de la Sociedad de Editores y Comentaristas de ese país, Sr. Marcel R. Duriaux.

La visita a nuestro país de estos connotados publicistas norteamericanos quedó resuelta en conversaciones sostenidas en Santiago por el presidente de la Sociedad de Editores y Comentaristas de los EE. UU., Sr. Marcel Duriaux, con los Sres. Germán Picó y Manuel Trucco, presidente subrogante y secretario ejecutivo de la Asociación Nacional de la Prensa, en abril último.

Con el objeto de solicitar audiencias del grupo visitante, con las altas autoridades del Gobierno de Chile y determinar las atenciones que le serán extendidas, se reunió ayer el Secretario Ejecutivo de la Asociación Nacional de la Prensa, con el Director Político del Ministerio de Relaciones Exteriores.

RESTOS DE DON JORGE SAAVEDRA AGÜERO FUERON SEPULTADOS AYER

En el Cementerio General se efectuaron, en la mañana de ayer, los funerales del conocido diplomático y hombre público, don Jorge Saavedra Agüero, fallecido el miércoles después de una larga enfermedad.

Los restos del distinguido extinto llegaron hasta el cementerio acompañados de un largo cortejo, en el que formaron sus familiares, miembros del cuerpo diplomático, funcionarios del Ministerio de Relaciones, representantes del Partido Liberal y numerosos amigos y personas que le contaron entre sus relaciones.

Al exhumarse los restos, hicieron uso de la palabra, los señores Enrique Oviedo Cavada, Alcalde de Providencia; Enrique Berstein, en representación de la Asociación de Empleados del Ministerio de Relaciones; don Germán Vergara Donoso, don Sergio Huneeus y un representante del Partido Liberal. Los oradores destacaron los servicios que el señor Saavedra Agüero prestó al país en las Embajadas de Chile en Buenos Aires, Río de Janeiro, Roma, Berna, Caracas y Lima, como también en las numerosas misiones especiales y conferencias internacionales a que concurrió en representación de Chile.

MANTENCION DE UN STATU QUO EN PALENA, EXIGIO LA CANCILLERIA

La Cancillería instruyó al Embajador Ríos Gallardo para que le expresara al Gobierno argentino la conveniencia de mantener un statu que en la zona de Palena, donde últimamente se han registrado algunas incidencias con la gendarmería de ese país, hasta que no se reúna la Comisión Chileno-Argentina de Límites.

La zona de Palena, California y Chilcó continental será visitada por la Comisión después de una reunión que en octubre próximo deberá realizarse en Buenos Aires.

El delegado chileno general don Daniel Urra viajará a Buenos Aires con motivo de esta reunión, para trasladarse en seguida a la zona sur para proceder a la recalificación de los límites y a la reposición de los hitos fronterizos.

La determinación chilena permitirá poner fin a estas incidencias fronterizas.

INTERCAMBIO CON BRASIL Y EL ESTANCO

Ante las noticias que ha publicado la prensa en orden a que el Gobierno estudiaría la derogación de la medida que decretó el estanco del café y de la yerba mate a favor del Instituto Nacional de Comercio, la Asociación de Exportadores de Chile quiere llamar la atención de la opinión pública hacia la urgente necesidad que existe de que dicho estanco sea dejado sin efecto.

Con fecha 28 de julio último, nuestra institución se dirigió al entonces Ministro de Economía, señor Zúñiga Latorre, pidiendo la derogación del referido estanco, porque su aplicación, aparte le constituir una notoria injusticia para las firmas chilenas importadoras de estos productos, representaba el más serio tropiezo para la intensificación de nuestro comercio, porque dificultaba la colocación de nuestros productos en Brasil.

Los exportadores de productos chilenos a ese país no se exponen a tomar compromisos y concretar negocios con ese mercado, porque, indudablemente, existe el riesgo que las divisas que produzcan no sean adquiridas, ya que las principales importaciones que se hacen del Brasil a Chile, consisten, precisamente, en café y yerba mate, cuyo negocio ha monopolizado el Estado en favor del Instituto Nacional de Comercio. Este monopolio de importación por parte de INACO, impide el juego libre de la oferta y demanda de divisas brasileñas.

De los estudios que actualmente se están realizando para renovar el Convenio Chileno-Brasileño de Comercio, se desprende la necesidad de que se permita a las firmas importadoras chilenas comerciar con estos productos, porque, en caso contrario, las autoridades de ese país pueden, a su vez, tomar medidas que repercutan en perjuicio de nuestra producción exportable.

La Asociación de Exportadores de Chile solicita del Gobierno que, compenetrado de la importancia de este problema, deje sin efecto cuanto antes el estanco del comercio de importación del café y yerba mate, con que se ha favorecido al Instituto Nacional de Comercio.

ASOCIACION DE EXPORTADORES DE CHILE

EL DIRECTORIO

Santiago, 8 de septiembre de 1955.

EL GOBIERNO SE HA ABSTENIDO DE APELAR

Ciento quince huelguistas detenidos, pertenecientes al Servicio Nacional de Salud, y dieciocho empleados semifiscales recuperaron anoche su libertad al confirmar la Corte de Apelaciones los autos de excarcelación bajo fianza proveídos por los Ministros que instruyen los respectivos procesos. Otros ciento seis empleados hospitalarios y cinco pertenecientes a Tesorerías e Impuestos Internos fueron además, favorecidos a última hora con órdenes de excarcelación condicional, las que esta tarde irán en consulta al Tribunal de Alzada.

Según los antecedentes recogidos en diversas esferas, es probable que en el curso de la próxima semana queden en libertad todos los huelguistas que fueron aprehendidos como infractores a la ley 8,987 de Defensa Permanente de la Democracia, por su implicancia en la última paralización de numerosos servicios.

VISTA DE LA CAUSA.— A las 14 horas se constituyó la Primera Sala de la Corte de Apelaciones con el objeto de conocer los autos de libertad en favor de 153 detenidos del Servicio Nacional de Salud, que anteayer proveyó el Ministro, don Alberto Matte Blanco. Formaron el Tribunal el propio Presidente de la Corte, don Eduardo Varas Videla y los Ministros, señores José Manuel Almarza y Román de Amesti Zurita, quienes, a través de una hora cincuenta minutos escucharon un documentado y profundo alegato que sostuvo el conocido jurista, don Malaquías Concha, en favor de los presos.

Hizo presente que la Ley de Defensa de la Democracia en su artículo tercero sanciona con penas de presidio, reclusión, relegación o extrañamiento menores en su grado máximo y con multas de treg a veinte mil pesos a los infractores de diversos delitos, entre los que se incluye a quienes "estimulen, promuevan o sostengan dichas suspensiones de labores".

Luego afirmó que el término "sostener" no incluye a quienes participen en las huelgas, pues, según el diccionario, esta palabra equivale en la acepción que tuvieron presente los legisladores, a alentar la paralización de faenas, lo que según su juicio no había ocurrido con los empleados que adhirieron a la huelga.

Como deducción de este planteamiento, aseveró que la Ley de Defensa de la Democracia no sancionaba a quienes solamente participen en estas suspensiones de labores y que, en consecuencia, no habían cometido delito.

Para reforzar su tesis jurídica citó numerosas jurisprudencias y el extracto de una sesión del Senado.

CONCEDEN LA LIBERTAD.— El Tribunal, después de estudiar los antecedentes resolvió confirmar sesenta y cuatro órdenes de libertad a favor de damas detenidas del Servicio Nacional de Salud y encuenta y una a favor de empleados de la misma repartición, exigiendo fianzas que fluctúan entre 500 y dos mil pesos.

Los veinte decretos restantes de excarcelación, que debían verse ayer, quedaron pendientes para esta tarde.

Centenares de personas, amigos o parientes de los detenidos, hicieron objeto de una calurosa ovación a su salida, el abogado defensor, don Malaquías Concha.

SEMIFISCALES LIBRES.— Mientras en la Primera Sala se alegaba la libertad de los hospitalarios, en la Quinta Sala se conocían los autos de excarcelación bajo fianza proveídos por el Ministro, don Remigio Maturana a favor de dieciocho empleados semifiscales.

Alegaron en este Tribunal, a favor de los reos, los abogados, Sres. Patricio Aylwin, Hernán Leigh, Diego Barros, Walter Lois, Florencio Gallegullos y Eduardo Arriagada, actuando por la parte contraria, o sea en representación del Gobierno, el secretario-abogado de la Intendencia de Santiago, don Carlos Lagos Correa.

Los abogados de los detenidos, sostuvieron, tal como en el caso de los hospitalarios, que no existía delito de parte de sus patrocinados, puesto que la ley no sanciona a quienes sólo participen en los paros.

El Tribunal, una vez terminados los alegatos, acordó otorgar la libertad a los dieciocho solicitantes, previa fianza de cinco mil pesos. Estos son los señores Oscar Strange, Waldo Grez, Liborio Briceño, Jaime Calvo, Horacio Morales, Juan Bravo, Raúl Rojas, Enrique Grandi, Eleazar Meza, Baltasar Puig, Pedro Santibáñez, Pedro Barahona, Pedro González, Gervasio Carrasco, Orlando Cabrilo, Alberto Sánchez y Hugo Hazard. Todos abandonaron sus sitios de reclusión alrededor de las veinte horas de anoche, siendo esperados por sus familiares.

NUEVAS SOLICITUDES DE EXCARCELACION.— El Ministro don Alberto Matte Blanco, secundado por sus actuarios, señores Flor Acuña de Calvo, Rodolfo Espinosa, Oscar Jara y otros cinco colaboradores de los Juzgados del Crimen, se dedicó en el día de ayer a estudiar ciento seis solicitudes de excarcelación bajo fianza a favor de personal hospitalario. Alrededor de las veinte horas procedió a proveerlas favorablemente, aplicando fianzas que oscilan entre quinientos y dos mil pesos, debiendo éstas ir también en consulta a la Corte.

Por su parte, el Ministro don Guillermo Muñoz Cristi, quien trabaja asesorado por la actuaria, señorita Irma Sanhueza Martínez, concedió ayer, por primera vez, cinco excarcelaciones bajo fianza de diez mil pesos, con consulta a la Corte. Serán consideradas a las 15 horas de hoy por la Segunda Sala y benefician a los empleados de Tesorerías e Impuestos Internos, señores Ruperto Escobar Rosende, neira, Mario Emeterio Moreno Contreras, Arturo Navarro Salinas, Alejandro Arenas Herrera y Pedro Colomer Urutia.

GOBIERNO SE ABSTUVO DE APELAR. — Abogados de los propios huelguistas destacaron ayer, favorablemente la actitud del Gobierno al abstenerse de apelar de las excarcelaciones concedidas, a fin de permitir la restitución a sus hogares de los detenidos.

En efecto, el artículo 17 de la Ley de Defensa de la Democracia, dice en su letra k): "En estos juicios sólo procederá el recurso de apelación respecto de la sentencia definitiva, de la resolución que sobresea definitiva o temporalmente en la causa, de la que deniegue la encargatoria de reo y de la que **concede la libertad provisional".**

SEPULTADO VETERANO DON VICTOR GONZALEZ

Ayer se efectuaron en el Cementerio General, los funerales del Mayor Veterano del 79, don Victor González Bustos, recientemente fallecido en esta capital.

La carroza mortuoria fue escoltada hasta el Camposanto por seis batidores montados, del Regimiento Cazadores. Despidió los restos, a nombre del Ejército, un oficial de la Escuela de Unidades Mecanizadas.

RETRETA EN LA PLAZA CHACABUCO

En la Plaza Chacabuco ofrecerá hoy una retreta el Orfeón Santa Cecilia.

De 17 a 18 horas se desarrollará el siguiente programa musical:

1) Marcha parada de los Grandes Hombres, Roland; 2) Obertura Guillermo Tell, Rossini; 3) Fantasía, Fausto, Gounod; 4) Vals Berceuse de Jocelyn, Godard; 5) Tonada, Como la humilde violeta; 6) Intermezzo Puppenspiele.

EQUIPO MECANIZADO PARA CARBON EN EL PUERTO DE SAN ANTONIO

Se encuentra listo para la firma del Ministro de Economía un decreto que autoriza la contratación de un crédito por 278.600 dólares para la adquisición de una planta mecanizada para descargar carbón, la que será instalada en San Antonio.

EMBAJADOR DE ITALIA VISITARA "EL TENIENTE"

Acompañado de su señora esposa, el Embajador de Italia, Excmo. señor Guido Borga, viajará hoy a Rancagua, desde donde se trasladará por autocarril a Sewell, para una permanencia de dos días en el mineral de "El Teniente", de la Braden Copper Company. Durante su visita a Sewell, se impondrá del funcionamiento de la mina, molino, hospital y departamento de seguridad, siguiendo viaje después a Caletones, para conocer la fundición y a Coya, donde visitará la casa de fuerza que proporciona energía eléctrica al mineral.

"DEMOS A LAS...

(DE LA PRIMERA PAGINA)

lo, sino que debemos impulsarlo y estimularlo, porque existe hambre de científicos y técnicos para niveles superiores de cultura y para la producción nacional. Cada día, el bienestar y la riqueza públicos y privada dependen más de la calidad de la preparación de los jóvenes que salen de nuestras aulas al trabajo; el éxito en la competencia mundial no sólo radica en la posesión de recursos naturales y humanos, sino, principalmente, en la capacidad y habilidad con que podamos explotar y transformar en bienes de consumo y de riquezas lo que la tierra nos ofrece.

Estas Escuelas Universitarias, insuficientes y ruinosas, se encuentran ubicadas en sitios de alto valor comercial y sin un ambiente apropiado para el estudio".

BARRIOS UNIVERSITARIOS. — Luego señaló el Rector que: "Las Universidades han nacido en gran parte fuera de las ciudades, en calidad de comunidades de personas que necesitaban vivir juntas y dialogar, más que aprender juntas".

Más adelante expresó:

"El crecimiento excesivo de las ciudades aplasta y anula el ambiente universitario, y por eso, la tendencia es de agrupar aparte las escuelas universitarias, a cierta distancia de las ciudades, o por lo menos, en barrios separados. Así, nacen los barrios universitarios en todos los países de Europa y América y no se escatiman esfuerzos para levantarlos".

Santiago era una aldea grande cuando nació su Universidad. Ambas crecieron sin molestarse, y como entonces la Universidad era pequeña, pudo crear un ambiente en el cual más o menos funcionó con su alma mater, con el espíritu que Bello y sus contemporáneos le imprimieron. Pero ya hace varios años que las cosas han cambiado. Hoy Santiago es una gran ciudad y su crecimiento empieza a ahogar el ambiente de su Universidad; la ciudad penetra día a día con sus velocidades, vicios y errores en la vida de la Universidad, más para deteriorarla que para levantarla. El pulpo de la gran ciudad comienza a extrar con sus tentáculos las [illegible] fuerzas de [illegible] vida espiri[illegible] que siem[illegible] espiritual [illegible] y necesita ser cuidado y de[illegible]".

UBICACION DE LA CIUDAD UNIVERSITARIA.— "La Universidad tiene la obligación dolorosa de dar la voz de alarma y, a la vez, señalar los remedios. El año pasado solicitó y obtuvo del Congreso y del Gobierno una Ley que le diera a ella y a las demás Universidades del país recursos, a partir del próximo año, para la investigación científica y técnica. Esos recursos, y los que pose la Universidad en bienes raíces, le permiten afrontar los gastos que demande la construcción de laboratorios en un período de veinte años. Ahora debemos dar el segundo paso: instalarnos en la forma más racional y económica posible. Reconstruir nuestras viejas Escuelas, no en los sitios de valor que ocupan, sino en una Ciudad Universitaria. Utilizar para ello un barrio pobre, de desarrollo lento, de población poco densa y, por tanto, donde el problema social del desplazamiento sea de fácil solución en un largo período de años. Ese barrio es el que actualmente forma el trapecio comprendido entre el Cerro Blanco y la Escuela de Medicina por el norte, la Avenida Independencia por el este, Recoleta, por el oeste, y las calles Juárez y Echeverría por el sur. Es el barrio de más alta concentración hospitalaria de América Latina, donde se está actualmente construyendo la Escuela de Medicina, donde están actualmente instalados el Instituto de Anatomía, la Clínica Psiquiátrica, y se construye el Hospital Psiquiátrico. Una región ya urbanizada, a veinticinco minutos a pie del centro de la ciudad, susceptible, sin embargo, de ser convertida en un gran parque y jardines, dentro del cuál, diseminados de acuerdo con un plan racional se puedan ir construyendo, paulatinamente, nuestros centros universitarios; que aproveche el Cerro Blanco para convertirlo en una hermosa área verde dentro de la cual se destaquen nuestras principales Escuelas de Arte y Música en armónica relación funcional".

INVERSION ADECUADA.— Luego subrayó el Rector:

"Si esta inversión es necesaria debemos realizarla con los métodos más económicos posibles y, justamente, esos métodos no consisten en dispersarnos o multiplicar la formación de pequeños e insuficientes laboratorios, sino en realizar la armónica y orgánica concentración de todos ellos, de tal manera que los altos costos, al servir a muchos, resultan los más bajos posibles y puedan trabajar en armónica comunicación y diálogo creador, todos los que se dedican a las más variadas disciplinas y tecnologías.

Durante los últimos veinte años este país ha tenido el mayor crecimiento de su historia, pero su desarrollo científico y tecnológico ha quedado retrasado. De ahí el hambre de científicos que sentimos, y, justamente, en los años en que la ciencia y la técnica juegan un papel decisivo en la marcha del mundo. Corremos, por eso, el más grave de los peligros de nuestra historia".

Terminó su exposición el señor Juan Gómes Millas, expresando que el proyecto estaba ya en marcha y que confiaba que las autoridades, la prensa y la ciudadanía lo impulsaran y contribuyeran a su realización".

A nombre de los parlamentarios, habló en seguida el Vicepresidente de la Cámara, don Juan de Dios Carmona, quien manifestó que el Parlamento prestaría todo su apoyo al proyecto, pues consideraba que era de fundamental importancia todo aquello que tenía relación con la educación del país.

Cerró la manifestación en una brillante pieza oratoria el ex Rector de la Universidad de Chile, don Juvenal Hernández.

En un estilo sobrio, elegante y abundantes en citas históricas y del proceso educacional de América Latina y su relación con otros países del mundo, reseñó el señor Hernández las diversas facetas que ha vivido la Casa de Bello.

Manifestó que todo el porvenir de Chile se anunciaba en las inquietudes de la juventud y que era deber de la ciudadanía alentar este ideal de la Universidad, señalando finalmente, que las mejores posibilidades de Chile se anidaban en la juventud estudiosa.

Al final de su disertación, el Rector Gómes Millas, abrazó fraternalmente a su antecesor.

PLAN...

(DE LA PRIMERA PAGINA)

4.500.000 dólares, que se importan este año, un 53 por ciento está destinado a repuestos, y el 47 por ciento restante a neumáticos, equipo de cosecha, maquinaria remolachera y partes de carros de arrastre.

"Se ha dado todo el apoyo y respaldo del Plan a los proyectos de ley sobre fomento ganadero, sociedades anónimas agrícolas, Caja de Colonización Agrícola, Cooperativas Agrícolas, regadío, abonos, herbicidas etc.

LEY DE RIEGO.— De gran efecto sobre el aumento de la producción agropecuaria serán las modificaciones a la ley de riego. En ella se considera la creación de una Corporación de Riego, lo que permitirá una mayor autonomía y elasticidad en el aspecto operativo, de coordina la labor del Ministerio de Obras Públicas, Ministerio de Agricultura y Banco del Estado, con el objeto de acelerar la puesta en riego, una vez terminadas las obras; se estimula la iniciativa privada en la ampliación de las obras de riego, y se da un financiamiento estable al Departamento de Riego, para permitir incorporar anualmente unas 30.000 hectáreas a los terrenos regados. Es indispensable para el mejor cumplimiento del Plan que el Ministerio de Obras Públicas acelere el despacho de esta ley".

Cónsules uruguayos vuelven a su país

Por la combinación internacional LAN-CHILE, partieron ayer a Montevideo, el Cónsul general de Uruguay, en Santiago, don Aldo Ciasullo; el Cónsul de ese mismo país, en Coquimbo, don Rafael Llantada, y don Luis Felipe Lorenzo Ideal, ex concejal (cargo equivalente al de regidor en Chile), de Montevideo. En la foto, junto al Súper Douglas DC. 6-B de LAN-CHILE, aparecen distinguidos viajeros, momentos antes de partir con destino a Montevideo.

RENUNCIA AL CENTRO CHILENO RUMANO

Don Luis Berninsone ha renunciado al Centro Chileno-Rumano de Cultura por medio de la siguiente carta:

"Señores presidente y secretario del Centro Chileno-Rumano de Cultura.— Presente.— Muy señores míos:

Por razones de salud que me impiden continuar siendo socio de ese Centro de Cultura, que ustedes presiden, reitero mi renuncia irrevocable a seguir perteneciendo a dicha institución, ni como miembro o socio, ni en cargo alguno, si lo hubiere, puesto que desde la primera sesión en que se eligió la directiva, como habrán comprobado, no me ha sido posible concurrir a dicho centro.

En aquella época eran presidente y secretario, respectivamente, los señores Humberto Meyer Brune y Miguel Luis Valenzuela. Hoy ignoro si continuarán siéndolo, motivo por el cual omito los nombres de estos caballeros en el encabezamiento de esta renuncia irrevocable.

De ustedes, atto. y S. S.,

(Fdo.): LUIS BERNINSONE".

Falleció Veterano del "79"

Ha fallecido en esta capital, a la edad de 95 años, el mayor veterano del 79, don Exequiel Arellano Contreras.

Se enroló a la edad de 19 años en el Batallón "San Fernando", y tuvo destacada actuación en la Campaña de La Sierra, Expedición Gana y Expedición de Arequipa.

Sus funerales se efectuarán hoy viernes, a las 16 horas, en el Cementerio General, con los honores correspondientes a su jerarquía.

INTELECTUALES CHILENOS ENVIARON SALUDOS AL ESCRITOR ALFONSO REYES

Durante el acto inaugural de la biblioteca mexicana "Alfonso Reyes", algunos escritores presentes lanzaron la idea de cablegrafiar al distinguido escritor mexicano, para saludarlo y participarle este acontecimiento. Esta iniciativa del escritor Raúl Silva Castro encontró la mejor acogida y de inmediato se dirigió a Alfonso Reyes el siguiente cablegrama:

"Escritores e instituciones intelectuales de Chile, congregados por Embajador Núñez y Domínguez, saludan a Alfonso Reyes con motivo de la inauguración de la Biblioteca que lleva su nombre, y hacen votos por su dicha y salud en bien de las letras hispanoamericanas que le deben páginas inmortales".

Esta comunicación fue suscrita por Eduardo Barrios, Mariano Latorre, Angel Cruchaga, Fernando Santiván, Ricardo Latcham, Fidel Araneda, Pedro Lira Urquieta, Ricardo Donoso, Guillermo Gandarillas, Raúl Silva Castro, Milton Rossel, Agustín Billa Garrido, Roberto Meza Fuentes, Víctor Domínguez Silva, Patricia Morgan, Luis Overgún, Julio Arriagada Aueler, Hernán Díaz Arrieta, general Eduardo Bees, y otros.

Ayer, el insigne literato mexicano dio respuesta a tal comunicación, con el siguiente cablegrama, dirigido a Eduardo Barrios y demás firmantes: "Para usted y demás firmantes, escritores e instituciones intelectuales de Chile, mi profunda gratitud. Abrazos cordiales.— Alfonso Reyes"

COMITE ECONOMICO DE MINISTROS CONOCERA PLAN DE OSCAR HERRERA

El Comité Económico de Ministros se reunirá [illegible] para tratar especialmente sobre los proyectos económicos [illegible] Ministro don Oscar Herrera Palacios. La reunión será presidida por el Primer Mandatario y concurrirán los Ministros de Economía, Hacienda, Agricultura, Trabajo y Minería.

Con respecto a los proyectos del Ministro Hacienda, don Abraham Pérez, informó que estudiarán en conjunto las materias de orden financiero relacionadas con las medidas estudiadas. Anticipó que ellas se contemplan variaciones y modificaciones de los impuestos y del régimen cambiario que podrían ser [illegible] a corto o largo plazo.

DIA DEL MAESTRO SE CONMEMORA EL DOMINGO EN TODO EL PAIS

El próximo domingo será celebrado en toda América el "Día del Maestro", y con tal motivo, el Director General de Educación Primaria, don Luis Gómez Catalán, ha dirigido una circular a todo el personal de su dependencia en el país, dando instrucciones para que todas las escuelas organicen actos conmemorativos que honren esta fecha con la dignidad merecida.

En su comunicación, el Director General dice:

"Al instaurarse este día, en la fecha correspondiente al aniversario de la muerte de Domingo Faustino Sarmiento, [illegible] querido mostrar, como un paradigma para las nuevas generaciones de profesores, la señera y revolucionaria figura del maestro argentino que fuera el primer director de nuestra Escuela Normal "José A. Núñez".

"Se ha dicho, y con razón, que la educación de un país vale lo que valen sus maestros. Nuestro sistema educacional puede, en este sentido, lucir como legítimos triunfos el haber tenido entre sus más firmes baluartes a maestros de [illegible] tan egregios como Gabriela Mistral, José Victorino Lastarria, Valentín Letelier, Diego Barros Arana, José Abelardo Núñez, [illegible] Salas y tantos otros que, con igual valer y abnegación, [illegible] mente a veces, han construido o están reconstruyendo las [illegible] turas educacionales de Chile.

"También es una honrosa tradición de nuestra patria [illegible] ber acogido, en hora oportuna, en su seno generoso a muchos [illegible] tros, símbolos de la cultura americana que fueron Andrés Bello, [illegible] Sarmiento y Eugenio María de Hostos".

Actividades Culturales

CONFERENCIAS

EN LA SALA DE CONFERENCIAS DE LA UNIVERSIDAD DE CHILE dictará hoy, a las 19 horas, una conferencia la escritora Patricia Morgan.

Su disertación versará sobre el tema: "Sor Juana Inés de la Cruz": Su vida y su obra.

SOBRE LA CULTURA EN LA EPOCA HELENISTICA hablará hoy a las 19 horas, el catedrático José Ricardo Morales, en la Sala Valentín Letelier.

EL AGREGADO CULTURAL de la Embajada de Francia, señor Alphonse Creach dictó ayer una conferencia sobre la obra del escritor francés Prosper Mérimé.

El conferenciante trazó la figura del ilustre escritor del pasado, señalando la variedad de su obra, su profundización como historiador, arqueólogo y linguista.

En el curso de su disertación, el orador hizo un [illegible] tallado de la comedia de Mérimé "La Carroza del Santísimo Sacramento" en la que aparece en escena la famosa actriz [illegible] na La Perrichola, obra que fue representada en París por [illegible] y Copeau.

EXPOSICIONES

EN LA CASA DE LA CULTURA DE NUÑOA está abierta la exposición de óleos y dibujos del joven pintor [illegible] Wistuba.

PACHECO ALTAMIRANO, CLAUSURARA mañana su exposición en el Palacio de la Alhambra.

EN LA SALA DEL CIRCULO DE PERIODISTAS [illegible] la exposición pictórica "Ayer y Hoy" en la que concurre un núcleo selecto de artistas.

CIENTIFICAS

HOY CELEBRA SESION LA SOCIEDAD MEDICA [illegible] sede de Merced 565. La reunión se llevará a efecto a las [illegible] horas con la siguiente tabla:

I. "Detención del crecimiento por fusión prematura [illegible] epífisis óseas con pubertad normal. ¿Un nuevo síndrome?". Drs. J. Zañartu, A. Atria e I. González, Servicio de Medicina del Prof. H. Alessandri, Departamento de Endocrinología, Hospital de El Salvador.

II. "Retículo endoteliosis leucémica. Casos clínicos". Drs. A. Bardi, C. Junemann y A. Cristoffanini, Servicio de Medicina del Prof. O. Avendaño, Hospital José Joaquín Aguirre.

III. "Meticorten en el tratamiento del Síndrome Adrenogenital". Drs. Z. Bernath, M. Hermosilla, L. Corona, R. [illegible] Forero, Servicio de Medicina del Prof. M. Hermosilla, Laboratorio Central del Prof. L. Corona, Hospital San Borja.

LA SOCIEDAD CHILENA DE QUIMICA se reunirá [illegible] las 19 horas en el local de la Escuela de Química y Farmacia, Mackenna 20, con el siguiente temario:

1. Consideraciones sobre estudios de Física-Nuclear [illegible] le, por el señor Arturo Atlas S. (Laboratorio de Física [illegible] de la Universidad de Chile).

2. Condensación de los polifénoles con las clorhidrinas [illegible] aminocianhidrines grasas y aromáticas. Aplicación de la [illegible] tesis de Hoesch para la preparación de aminocetonas [illegible] nas y mixtas. Por el Dr. Arturo Lerrain.

3. Nitración del éster fálico (ftalato dietílico). [illegible] del éster 3, nitro-ftálico y del ácido 3, nitro-ftálico. [illegible] Arturo Lerrain.

A LAS 19 HORAS DE HOY celebrará su [illegible] sión la Sociedad Chilena de Sociología en la Sala [illegible] Departamento de Extensión Cultural de la Universidad [illegible] Disertará en esta oportunidad el profesor de Sociología, señor Julio Vega Sandoval sobre el tema "[illegible] Sociedad Planificada". La reunión finalizará con un [illegible]

MODAS "HONE[illegible]
CREDITOS
TRAJES SASTRE — VES[illegible]
CHAQUETONES Y AB[illegible]
Gran Surtido
HECHURAS SELECCIONA[illegible]
Precios Especiales Para Pro[illegible]
SAN PABLO 960 (entre [illegible])

LEONES DE TODO EL MUNDO LLEGARAN A SANTIAGO

APOYO A FACULTADES FUE SIN COMPROMISOS DICE MINISTRO KOCH

El Ministro del Interior, don Osvaldo Koch, al desmentir los rumores sobre una crisis de Gabinete, dijo a los periodistas: "El otorgamiento de Facultades Extraordinarias el Gobierno no ha estado empeñado a ningún compromiso. Nadie de la derecha me ha hablado de ingresar al Gobierno, al siquiera fue insinuada una idea en este sentido".

"Los partidos de la derecha que apoyan las Facultades no han formulado peticiones de ninguna índole".

Finalmente, agregó: "Si esto está bastante claro ¿A quién le interesaría quemarse en esta época de inflación...?"

LIBERACION ADUANERA PARA CAMIONES DE LA MINERIA DEL HIERRO

El Presidente de la República firmó ayer el decreto promulgatorio de la ley que modifica el DFL. 331 en el sentido de autorizar la internación de camiones, equipos y herramientas para las minerías de hierro libres de derechos aduaneros. Anteriormente, esta franquicia se concedía sólo a las maquinas y explosivos y de tipo especial para esta actividad minera que requiere vehículos de más de 25 toneladas.

Manifestación a don Carlos Vassallo

Una manifestación de despedida en honor del Subsecretario de Relaciones Exteriores, don Carlos Vassallo Rojas, quien partirá en breve a los Estados Unidos, como integrante de la delegación chilena a la Décima Asamblea General de las Naciones Unidas, ofrecieron en el "Bellevue Roof" concurrida personalidades nacionales y representantes de las actividades periodísticas. Aparecen en el grabado, de izquierda a derecha, el ex Ministro de Relaciones Exteriores don Roberto Aldunate, la periodista Lenka Franulic, el festejado Sr. Vassallo y la periodista Licia Vallerino.

También llegará el fundador de la institución, Sr. Melvin Jones

Como se ha anunciado, el próximo viernes 16 llegarán a Santiago, en dos aviones especiales de Panagra, los componentes de la Junta Directiva Internacional del Leonismo, la cual ha sido citada por el presidente león Humberto Valenzuela G., para tener aquí una de sus cuatro sesiones anuales, siendo ésta la primera vez en los 38 años de vida de la Asociación que se celebra una reunión de esta especie fuera del territorio de los Estados Unidos de Norteamérica.

En la Junta Directiva Internacional se encuentran representados los setenta países en que existen 12.000 Clubes de Leones, y entre los viajeros se cuenta con el señor Melvin Jones, que fundara esta gran Asociación en Chicago, el año 1917. El resto de sus componentes son representativos de las principales actividades de cada país, y, por lo tanto, ha sido una medida muy acertada disponer tal reunión en Chile, pues así tendrán la oportunidad de tomar contacto con nuestros círculos dirigentes y conocer nuestro progreso en todos los aspectos.

La Junta Directiva Internacional será recibida en audiencia especial por S. E. el Presidente de la República, y la Municipalidad de Santiago ofrecerá un coctel en el Palacio Consistorial. El directorio del Club Rípico ofrecerá un almuerzo en su honor el día 18, y en la noche asistirán al baile ofrecido por S. E. en el palacio de la Moneda. La Junta en cuerpo asistirá a la sesión solemne que el día 17 ofrecerá el Club de Leones de Santiago en homenaje a las Fuerzas Armadas, y se han reservado para ella tribunas especiales para la Parada Militar del 19. En la tarde de este día, se trasladará a Valparaíso, donde el Alcalde de Viña del Mar ofrecerá una gran comida en su honor en el Casino, y el día siguiente visitará la Universidad Técnica Santa María, y almorzará en la Escuela de Caballería de Quillota, donde se les presentará una exhibición del cuadro de alta escuela. Con motivo de este gran acontecimiento, vendrán leones de todo el país, para presentar su adhesión al organismo máximo del leonismo internacional.

Condecorado Consejero de Embajada argentina

En el Salón Rojo de la Cancillería se realizó a mediodía de ayer el acto de entrega de la condecoración de la Orden al Mérito "Bernardo O'Higgins" en el Grado de Comendador, al Consejero de la Embajada Argentina en Chile, señor Angel Scaglietti. Este diplomático, después de seis años de permanencia en el país, regresará en breve a su patria, donde asumirá un alto cargo en la Cancillería de Buenos Aires. Hizo entrega de la Condecoración el Director del Ceremonial y Protocolo, señor Alvaro Droguett del Fierro, quien destacó la labor cumplida en Chile por el señor Scaglietti. Estuvieron presentes en la ceremonia, el Canciller, Contraalmirante Kaare Olsen; el Subsecretario don Carlos Vassallo; el Embajador de Argentina en Chile señor Ismael J. de la Cruz Guerrero y altos funcionarios de Gobierno. En el grabado el señor Droguett hace entrega de la condecoración

MODERNA PLANTA PARA PRODUCIR COKE METALURGICO, EN VALDIVIA

En la planta piloto que instalará la Corporación de Fomento en la provincia de Valdivia para el aprovechamiento de los carbones livianos, será instalado un equipo para la producción de coke metalúrgico mediante el sistema Convertol. La maquinaria es construída por las firmas Krupp y Dr. Otto, de la ciudad de Essen, en Alemania, con un costo total de setecientos mil dólares.

El sistema Convertol permite el tratamiento de carbones livianos y éste se encuentra en aplicación en la cuenca carbonífera del Ruhr con resultados altamente positivos en la purificación de los carbones.

El Subsecretario de Minería, don Carlos Ruiz, durante su viaje a Europa para asistir al Congreso Mundial para el aprovechamiento pacífico de la energía nuclear, tuvo oportunidad de imponerse del funcionamiento de esta moderna maquinaria.

Al mismo tiempo, sostuvo conversaciones con los representantes de la North Deutsche Affinerie, en Hamburgo, sobre las condiciones de venta del cobre de la Caja de Crédito Minero. Se calcula que este año el mineral que se refinará en Alemania llegará a 20 ó 22 mil toneladas, con un valor de 18 millones de dólares.

También visitó el señor Ruiz en Rihnhausen, los establecimientos Krupp, donde se construye maquinaria para la explotación y beneficio de minerales y que cuentan con laboratorios especializados donde se podrían obtener nuevos procedimientos metalúrgicos para los minerales chilenos.

MAÑANA FALLAN SUMARIO CONTRA CAJA DE EE. PP.

Informaciones de la Superintendencia de Seguridad Social, indican que el abogado de ese Servicio, don Sergio Miranda, tiene listo para dictar sentencia al sumario que instruyó en la Caja de Empleados Particulares por el otorgamiento de centenares de préstamos hipotecarios transgrediendo disposiciones reglamentarias.

El Superintendente, señor Guillermo Torres, por su parte, informó que esperaba que el señor Miranda entregará su fallo mañana.

En este sumario, como se sabe, han resultado afectados el vicepresidente de la Caja, algunos altos funcionarios como también algunos consejeros. Se tiene entendido que el fiscal señor Miranda solicitará sanciones disciplinarias contra los afectados.

Ejecutivo pide ocho millones para pagar jornales en Casa de Moneda

En la sesión especial de ayer de la Cámara, se dió cuenta de un Mensaje del Ejecutivo, por el cual se reajustan las pensiones de los jubilados de la Sociedad Nacional de Minería, Sociedad Nacional de Agricultura y Sociedad de Fomento Fabril.

Los personales de estas instituciones son imponentes de la Caja de Empleados Públicos y Periodistas.

Este proyecto se financia elevando el aporte patronal, que actualmente es del 4 por ciento, a 10 por ciento.

INDICACIONES AL SUPLEMENTO.— También se dió cuenta de un oficio del Ejecutivo, por el cual se formulan las siguientes indicaciones al proyecto que suplementa el presupuesto de la nación: un millón doscientos mil pesos, para financiar la temporada lírica nacional; ocho millones trescientos mil pesos, para pago de jornales en la Casa de Moneda; aporte de 50 millones de pesos a la CORFO, para la construcción del Hotel de Turismo de Puerto Montt; cinco millones de pesos para instalaciones domiciliarias de agua potable y alcantarillado en la población Las Achupallas, de Valparaíso.

El Ejecutivo pidió, además, y obtuvo la devolución del Mensaje que exime la comuna de Quillón, de Ñuble, a la provincia de Concepción, y retiró y renovó las urgencias que había hecho presente para el despachado proyecto que suplementa el presupuesto de la nación; del proyecto que autoriza a la Municipalidad de Providencia para contratar un empréstito, y del proyecto que modifica el DFL 191, que creó las Juntas de Auxilio Escolar.

CASO ESPINOZA-MONTANE. — El diputado radical, señor Montané, contestó a observaciones sobre su conducta, formuladas en una sesión anterior por el diputado agrariolaborista, señor Espinoza.

Este le reiteró sus cargos, respecto a tergiversación de la versión de sesiones.

RETIRO DE URGENCIA.— No hubo acuerdo para incorporar a la cuenta —lo que sólo ocurrirá hoy—, un oficio del Ejecutivo, por el cual retira la urgencia para el proyecto de bonificación.

APARECE EN EL "DIARIO OFICIAL"

En el Diario Oficial de hoy aparecen, entre otros, los siguientes decretos:

Decreto N.o 122 del Ministerio de Hacienda, que fija los cambios que debe retornar a tipo especial la Corporación de Ventas de Salitre y Yodo.

—Decreto N.o 659 del Ministerio de Salud Pública y Previsión Social que aprueba el arancel de honorarios médicos.

FUNERALES DEL SR. I. RAZMILIC

En la tarde de ayer se efectuaron los funerales del Cónsul Honorario de Yugoeslavia en Valparaíso, señor Iván Razmilic, destacado miembro de la colonia yugoeslava, que vivió en nuestro país por más de 50 años. En los funerales efectuados en el Cementerio General, el Ministerio de Relaciones Exteriores se hizo representar por el Director del Protocolo, señor Alvaro Droguett; el Subjefe de la Dirección Administrativa, señor Hernán Besa Vicuña, y don Luis Henríquez Acevedo, ex Secretario de la Legación de Chile en Belgrado. Hicieron

Libros alemanes regalados a Chile

En las oficinas de la Dirección General de Bibliotecas, Archivos y Museos, se realizó en la tarde de ayer, a las 18 horas, en una sencilla ceremonia, la entrega que el Embajador de Alemania Dr. Carl von Camp, hizo en nombre del Gobierno de la República Federal de Alemania de una valiosa colección de libros técnicos y de cultura general que ese Gobierno donó a la Biblioteca Nacional. El acto se vio prestigiado por la presencia de numerosas personalidades, diplomáticos y autoridades. En el grabado, el Embajador von Camp muestra al Director General de Bibliotecas, don Eduardo Barrios, de un valioso ejemplar de la colección, mientras bibliotecarios y funcionarios de la Biblioteca Nacional examinan con sumo interés las obras donadas.

PINTURAS
DESABOLLADURAS
AJUSTES
Recibimos autos a consignación
Ventas rápidas
Waldo de la Maza
GARAGE DE LA MAZA
EYZAGUIRRE Nº 1257 Stgo.

VENDE FORTUNAS
Polla LUZ $
AGENCIA GENERAL DE LA POLLA CHILENA DE BENEFICENCIA
HUERFANOS 1125

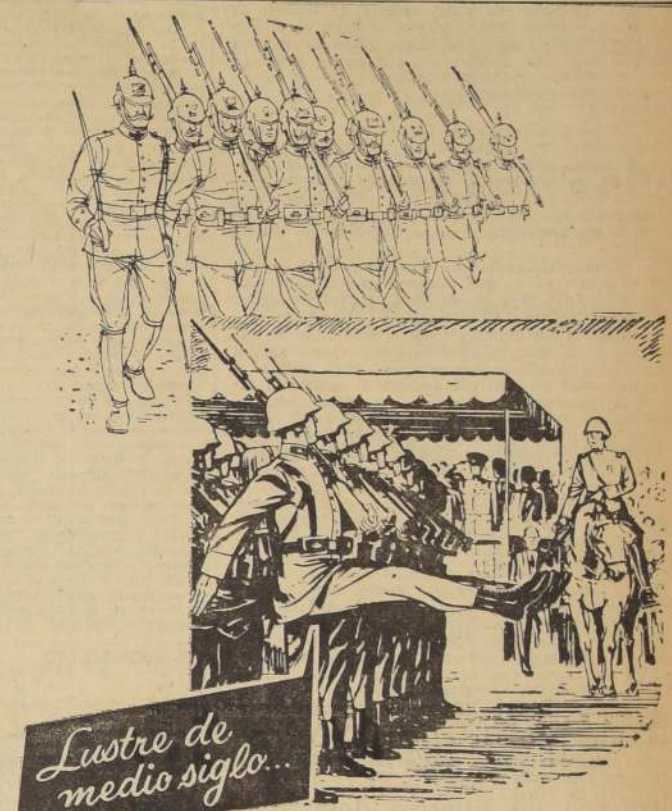

50 años contribuyendo al mejor brillo de nuestro Ejército. Con todas las Fuerzas, con diversos uniformes, Nugget siempre ha estado en la Parada... Déles a sus botas lustre de buena pasta..

NUGGET
a sus pies..

PENULTIMO DIA DE VENTA

de Verdejo a Larraín....
con los 50 MILLONES
puede Ud. hacerlo!..

198.
POLLA
SEPTIEMBRE 11

ENTERO . . . . . $ 4.000.—
VIGESIMO . . . . . $ 200.—

¡9.381 PREMIOS MAS! 107 MILLONES EN PREMIOS!

PREMIOS MAYORES SIN COMBINACION CON LA CARRERA

Ag. Gral. Prop. Polla: Lagos del Solar.

En combinación con el Premio "CAUTIN" del Hipódromo Chile se jugarán un premio de medio millón, uno de $ 250.000.— y otros premios secundarios.— Boletines informativos a las 12, 12.30 y 13 horas, aproximadamente, el día del sorteo por Radios Minería de Santiago y Viña del Mar

AÑO XXXIX — Nº 13.792

Empresa Periodística "LA NACION", fundada el 14 de enero de 1917.— AGUSTINAS 1269.— TELEFONO 82222.— CASILLA 81-D. Valor del ejemplar del día: $ 15.— Ejemplares atrasados: $ 30.—

Santiago de Chile, viernes 9 de septiembre de 1955

Porvenir de la agricultura

EL Consejo de Ministros celebrado anteayer conoció el apretado y macizo informe sobre la agricultura chilena que presentó el titular de la Cartera señor José Suárez. Fue un trabajo que los Secretarios de Estado escucharon atentos y entusiasmados y al que dieron su inmediata aprobación, que se transformó en el acuerdo de dedicar los mayores recursos a su completa realización.

¿En qué consiste este plan cuya ejecución en el terreno ya ha sido puesta en marcha? En algo que todos desean, pertenezcan al partido que pertenezcan: en conseguir que los campos de Chile sean capaces de alimentar a todos los chilenos. En obtener que nuestra tierra entregue trigo suficiente a los molinos y que la leche no falte nunca en la dieta de los niños de nuestro pueblo.

Porque el hecho real y sombrío es que en la actualidad, a pesar de que las familias asalariadas no siempre consiguen surtir su olla con las calorías necesarias para las necesidades vitales, aún tenemos que importar un 10% de estos alimentos.

Muchos años de despreocupada negligencia convirtieron al que antes fuera un país de agricultura abundante en una nación de gente subnutrida. El crecimiento de la población, por un lado, la erosión de los suelos y estancamiento de la técnica en las siembras y cosechas, por otro, nos enfrentan ahora con este saldo en contra.

Pero no todas son malas noticias. El Ministro de Agricultura lo ha dejado bien establecido en el cuidadoso estudio de sus colaboradores: dentro de seis años el panorama será completamente diferente, y, lo que es una noticia que será celebrada en todas partes, aún podremos exportar algo de nuestra producción agrícola.

En los detalles técnicos figuran cifras que hablan por sí solas. Los campos entregarán cosechas que representan un 40% de aumento sobre los actuales índices. En vez de arrancar al escuálido presupuesto de divisas cantidades apreciables para comprar en el extranjero carnes, aceite y harina, la agricultura se convertirá en productora de unos 50.000.000 de dólares anuales.

Es imposible enumerar todos los detalles de este coordinado plan en que colaboran directamente cuatro Ministerios. Los de Hacienda, Agricultura, Obras Públicas y Tierras y Colonización. En él se indican las cantidades a que llegará en 1961 la producción de madera o fruta seca; los caminos que se construirán, el tipo de mecanización que requiere cada cultivo. A la vista salta un dato que alegrará el corazón de todas las madres: la producción de leche subirá de 400.000.000 de litros a 700.000.000. Al azar citamos otras dos cifras: contra una producción deficiente de 224.000 toneladas de carne llegaremos a 303.000 toneladas. De 20.000.000 de kilos de lana pasaremos a 27.000.000.

Es verdad que esta labor costará grandes esfuerzos y dinero. Que habrá que aumentar en 200.000 las hectáreas regadas del país y que se incorporarán otras 150.000 de terrenos pantanosos en el sur. Se tendrán que mejorar los sistemas de cultivo e instalar frigoríficos y secadores; producir más abonos, mecanizar numerosas faenas. Pero no se está trabajando con ilusiones. Parte del plan ya se ha experimentado con éxito y el resto cuenta con el apoyo de tres organismos internacionales: la FAO, el Banco Internacional y el Punto Cuarto. Con ellos colaboran los técnicos de nuestros Ministerios y de la CORFO.

Y ahora, ¿qué hace falta para que esta brillante perspectiva no se malogre? Pues, que los funcionarios y particulares pongan en la obra el máximo de su impulso y dediquen a ella el mínimo de su amargura, derrotismo y pasiones políticas.

En pro de nuestro desarrollo técnico

DE gran interés público fue la exposición que recientemente hiciera el Subsecretario de Relaciones Exteriores, señor Carlos Vassallo, a raíz de la iniciativa adoptada por el Supremo Gobierno, en orden a unificar la asistencia técnica que recibe el país en variados aspectos de la vida nacional. En la actualidad, los diversos organismos de las Naciones Unidas que prestan asistencia técnica en Chile se manejan de manera absolutamente independiente unos de otros, situación que, sin duda alguna, debe corregirse cuanto antes.

"El Ministerio de Relaciones Exteriores —expresó el Subsecretario— está convencido de que los beneficios que el país podrá obtener de las Naciones Unidas y de sus agencias especializadas, como asimismo de otros organismos que prestan asistencia técnica, aumentarían apreciablemente si se dispusiera de una organización eficiente que no solamente coordine la ayuda que el país recibe de diversas fuentes, sino que también vigile el cumplimiento de los distintos programas, para evitar que por demora o errores se malogren algunos proyectos".

En 1946 se creó un Comité de Enlace de la FAO con los organismos técnicos y administrativos correspondientes del país. Los resultados de esta coordinación han sido excelentes. Igual temperamento se adoptó con respecto a la UNESCO, en el curso del año 1954, pudiendo asegurarse que su Comité Ejecutivo está trabajando con eficiencia realmente ejemplar. En un orden general, aún falta bastante por hacer, por cuanto deben crearse los Comités que dicen relación con la asistencia que prestan la Organización Mundial de la Salud (OMS), la Organización Internacional del Trabajo (OIT) y la Administración de Asistencia Técnica de las Naciones Unidas (AAT).

En lo que se refiere a la ubicación de los mencionados Comités, parece natural que el primero esté en el Ministerio de Salud Pública, el segundo, en el del Trabajo, y el tercero, en el Ministerio de Hacienda o en el de Economía. También podría ser su sede la Corporación de Fomento de la Producción. Como es lógico, los Ministerios respectivos deberán tener obligada e indispensable representación.

El único Ministerio que no recibe ayuda técnica es el de Relaciones Exteriores. Ahora bien, siendo esta Secretaría de Estado la que sirve de vía de enlace con los organismos internacionales, es lógico que a ella corresponde desempeñar la importante función de agencia coordinadora. Esa ha sido y seguirá siendo la razón de por qué interviene en la composición de los Comités Ejecutivos de la UNESCO y la FAO.

La buena marcha de estos organismos aconseja que los Ministros de Estado sean sus presidentes. Sin embargo, fácil es comprender que atendida la naturaleza de sus funciones no puedan dedicar todo el tiempo que sería deseable a la dirección de los referidos Comités. Por lo tanto, tiene amplia razón el Subsecretario de Relaciones Exteriores cuando estima que los vicepresidentes ejecutivos deben ser funcionarios de alta graduación, de tal modo que puedan prestar suma atención a las delicadas y fundamentales labores que motivan este comentario. A ellos, en consecuencia, les corresponderá de hecho ejercer la dirección de los Comités Ejecutivos, al mismo tiempo que la vigilancia superior que se realice en materia de asistencia técnica.

La elección de los vicepresidentes ejecutivos tiene una importancia excepcional, si se atiende que ellos formarán parte del Comité Nacional de Coordinación y Vigilancia de Asistencia Técnica que se cree. Es cierto que esta entidad estará integrada por los diferentes Ministros, pero no es menos cierto que serán los vicepresidentes quienes, en la realidad, asistirán a las reuniones, y sobre ellos recaerá la responsabilidad mayor.

Enormes y provechosas para Chile son las proyecciones que se advierten en la interesantísima exposición del señor Vasallo. Como ha ocurrido con la UNESCO y la FAO, las instituciones, profesionales y técnicos del país, es seguro que prestarán su más amplia colaboración a esta iniciativa de verdadera importancia para nuestro desarrollo técnico

De GREGORIO MARAÑON

Exito y peligros de la Medicina

Cuando se observa el rápido desenvolvimiento de la Medicina contemporánea se percibe, con cierta angustia, que tras la brillantez de las conquistas de tipo profesional, se debilita el caudal de pura ciencia que debe alimentarla. La Medicina y los médicos es indudable que ocupan en la sociedad actual un lugar que, por su extensión y por su dignidad externa, alcanzan pocas de las otras actividades colectivas. Tal vez ninguna. No sin razón, por ello, se ha dicho que el médico contemporáneo juega un papel que puede, con las naturales diferencias, compararse al de los sacerdotes en épocas pretéritas; tanto por su poder como clase cuanto por la íntima influencia que ejercen en la vida de cada ciudadano. Pero esto, que tiene su parte de verdad y que muchos profesionales pregonan con orgullo, debe ser considerado por nosotros mismos, por los médicos, con sincero temor y con escrupulosa crítica.

De una parte, en efecto, el crédito que da la sociedad al médico actual no corresponde a la pura eficacia de nuestro arte. La Medicina ha progresado mucho; varias causas de muerte, antes inatacables, han sido vencidas; muchos dolores, inexpugnables en tiempo de nuestros abuelos, se dulcifican hoy con facilidad. Pero, no obstante, cuando leemos esos elogios ditirámbicos de la profesión médica y de su eficacia, elogios que tanto impresionan a los profanos, debemos pensar lealmente en que, pese a ellos, de cada cien enfermos que acuden a nuestros hospitales, hay que apartar una proporción elevada de casos que no sabemos curar todavía y que, a lo sumo, aliviamos de una manera artificial y transitoria. Por otra parte, ese encumbramiento del profesional debilita su espíritu de contrición, y, por lo tanto, sus posibilidades de progreso.

En suma, el éxito social de la Medicina es una causa inmediata de debilidad en la estructura genuinamente científica de aquélla. El curar un dolor, el operar brillantemente, tienen una recompensa incitadora para el hombre actual. De una parte, la gratitud del doliente. De otra, la remuneración material, a las veces espléndida. De otra, en fin, la noble sensación de que sirve a una gran ciencia empleando métodos que son, por lo común, el fruto de investigaciones rigurosas. Mas el profesional que camina así, como por una senda de flores —con sus espinas, claro es, más o menos agudas—, acaba por olvidar que no sólo ejerce una ciencia aplicada, sino que, por lo menos en un gran número de ocasiones, tiene el deber de contribuir, en la medida que pueda, al progreso científico en que se basa su categoría profesional.

Los jóvenes actuales, alucinados por la brillantez de la profesión médica, acuden en masa a las Facultades a adquirir una técnica de curar; y rara vez a contribuir con nuevas aportaciones al descubrimiento de las verdades biológicas. Y, sin embargo, de estas verdades, y sólo de ellas, se alimenta el auge de la técnica profesional. Y en cuanto se rompe el equilibrio entre aquéllas y ésta; en cuanto el modo de curar deja de unirse por un hilo de hechos experimentales o de observaciones rigurosas o de hipótesis racionales, al venero de la ciencia pura, la Medicina cae en la sirte engañosa de la magia.

Ya sé que la investigación no es patrimonio de quien quiera. Se requieren, para llevarla a cabo, dotes especiales: vocación de hierro, un profundo, quizá heroico, desinterés, y, sobre todo, encontrar la posibilidad de investigar; pues la investigación requiere una organización difícil y costosa —es lo más caro que hay en el mundo—; y esa organizacióón no puede tener abiertas sus puertas más que a unos pocos elegidos. Todo esto, en forma de explicación razonable o de simple pretexto, lo hemos oído muchas veces. Es verdad. Mas lo que suelen olvidar los médicos es que el progreso de su ciencia no depende sólo de la difícil experimentación, sino también de la simple observación del enfermo, cuando se hace no como una rutina, sino con espíritu científico.

El médico debe ser, antes que experimentador, naturalista; para serlo le basta ver con ojos de investigador lo que la Naturaleza, en forma de dolor, le presenta. Nunca recordamos lo suficiente, que mucho más de la mitad de la Medicina moderna se debe a la mera y pura observación de lo patológico y a su recta interpretación. Los médicos que después de muchos años de ejercicio profesional no han hallado un solo detalle nuevo que añadir a los que descubren los libros de Patología; los cirujanos, con estadísticas copiosas de operados de todas clases, que han visto, en el experimento que es cada intervención, nada más que lo mismo que habían visto los demás; a quienes no se les ha ocurrido variar un instrumento o inventar uno nuevo, o dar un sesgo distinto a éste o aquel detalle operatorio, faltan a un deber primordial, son usufructuarios abusivos de la ciencia que les permite ganar la vida y la gloria; y debemos decírselo, na y otra vez, sin admitir sus excusas.

El médico, que debe ser observador, naturalista y, por lo tanto, hombre de ciencia, está capacitado, además, para la gran actividad creadora de la crítica. Porque el progreso de la verdad científica se logra de muchas maneras y, entre ellas, oponiendo objeciones a la verdad misma. Hasta la fe en la Divinidad se depura y sublima por medio de la duda. La Naturaleza nos muestra constantemente, como verdaderos, multitud de fenómenos que tienen sólo la apariencia de la verdad. El hombre de espíritu no científico los ve y, sin más, los acepta. Ligeramente supone que basta ver y, a lo sumo, tocar, como Santo Tomás, para estar en posesión de un hecho verdadero. Pero sólo con la fe de Santo Tomás, la verdadera fe no existiría. Lo importante es no sólo creer sin ver y sin tocar, sino creer contra lo que la vista y el tacto nos inducirían a creer. El primer hombre de ciencia fue el primero que no creyó en lo que veía, sino que empezó a imaginar obstáculos a los fenómenos que se producen espontáneamente, para variar las condiciones de su producción y encontrar así, tras la apariencia de la verdad, la verdad verdadera. Esta forma de crítica que realiza con su laboratorio, entre aparatos sutiles y equipos de colaboradores, el hombre de ciencia, está también al alcance, en forma sucinta pero fructífera, del simple observador entusiasta, es decir, del naturalista.

El médico, es lo habitual que, en el caso mejor, corra alucinado por el arte de curar. Su disculpa está en su propia conciencia, que le empuja a la pura profesión. El dolor humano le reclama ansiosamente y el aplauso del público sanciona sus éxitos. Pero curar, que es siempre tan excelso, puede no ser científico. Por el contrario, por razón de todas esas nobles sugestiones, puede ser la forma más anticientífica de la apariencia de verdad. Por ello, cada médico ha de llevar consigo un freno permanente a su generosidad profesional, que es, repito, la crítica científica.—(Exclusivo para "La Nación".)

G. M.

De TEOFILO CID

Anarquía de relojes

En un prodigioso dibujo animado, cuyo nombre no recordamos, aparecen diversos relojes funcionando en plena y pasmosa actividad. Toda clase de figuras humanas enmarcadas en las faenas diarias características de una aldea de las altas y azules montañas del Tirol austríaco, la patria de los relojes llamados de Cuco. Era placentero observar los finos movimientos de la estilizada lavandera en trance de apalear la ropa blanca sobre una diminuta artesa o ese herrero gruñón, de pluviales barbas, en el instante de dar con el martillo en el yunque. Todas aquellas maravillas del arte de la relojería alpina funcionaban al unísono gracias al esmero y cuidado que el artífice ponía, cada mañana, en darles una infusión de vida a sus pequeños corazones mecánicos.

No sucede lo mismo en nuestras relojerías. Entrar a una de estas tiendas con la esperanza de conocer la hora exacta, sin entrar en molestas y acaso indiscretas averiguaciones a los transeúntes, es tiempo perdido. Los relojes andan cada uno por su cuenta, marcando un transcurrir temporal que les es propio y que da la medida individualista de estos artefactos mecánicos cuando disfrutan del clima chileno.

No obstante, no es esto lo que más nos interesa. No interesa destacar la insólita disparidad de todos los relojes suspendidos en las calles. Ninguno, por lo general, coincide.

Se nos ha informado que estos relojes reciben energía eléctrica para mover sus aspas cronológicas, y que, como el voltaje es demasiado bajo, la energía no es suficiente. Así, sus atribulados corazones mecánicos trabajan a medias, sin lograr la rapidez calculada por el relojero.

Este hecho singular tiende a descomponer el tiempo de las calles en fracciones más o menos notorias, que abren márgenes espléndidos para la divagación y el ensueño.

—¿Con qué fin apurarse tanto? Hemos salido de casa a las nueve menos cinco, y después de recorrer veinte cuadras en microbús, el reloj de la botica más central nos marca... las nueve menos cinco. ¿Qué escamoteo extraño ha sufrido el tiempo por parte de qué desconocida potencia? No vale la pena echarse la mano al bolsillo y sacar el reloj que ellí guardamos. Es motivo de solaz íntimo y perverso, por lo contrario, seguir creyendo que el tiempo, por un feliz azar, se ha detenido.

En algunas ocasiones hay que hacer cálculos intrincados para establecer la hora exacta. Nadie, por otra parte, lleva la hora exacta en el reloj personal. A todos nos gusta, por razones especiosas, engañarnos un poco con relación al tiempo.

Diga, si no, el empleado que cuidadosamente da cuerda a su reloj despertador antes de abandonarse a la dulce posición horizontal. Diga sí, por lo general, no lo adelanta unos diez minutos, para ofrecerse a la mañana siguiente una breve tregua de ronroneo felino entre las sábanas seductoras.

El madrugador empleado sabe muy bien que su reloj está adelantado en diez minutos al horrible reloj que le muerde la tarjeta todas las mañanas, con inflexible y voraz dentadura.

A todos nos gusta darnos estas treguas. Y olvidamos que estas treguas son las responsables de la mayoría de los atrasos. De esos atrasos que impelen a asaltar microbuses, troles y tranvías con un ánimo digno de antiguos piratas del Caribe.

El cañonazo de las doce tiene el privilegio de incitar a una igualación bastante extraña de movimientos en los modales de la gente que a esas horas meridianas transita por las calles. Un extranjero, de primeras, no entendería por qué todo el mundo, en ese instante culminante del mediodía, echa mano al bolsillo y saca el reloj para consultarlo, o echa hacia atrás la manga de la chaqueta.

Esto pertenece a la inveterada costumbre santiaguina de poner de acuerdo su reloj con la vibrante cronometría que baja en sonoras ondas desde la cumbre del Santa Lucía. O de ni ponerlo de acuerdo, tal vez, adelantándolo unos minutos, para dispensarse de nuevo esas deleitosas treguas de que hablábamos más arriba.

Otros conocen las mañas personales del reloj, y las corrigen dándole un atraso.

No obstante, todo esto de nada sirve. Porque, como decía Vicente Huidobro, en uno de sus más felices poemas, "el reloj del cementerio siempre adelanta un poco". Por desgracia, es así; todos los artificios con que solemos engañarnos, de nada sirven para engañar a las sedientas Parcas. Estas nos vigilan, los instrumentos mitológicos en la mano, y al menor descuido, sin importarles la gozosa tregua acordada por nuestros relojes, nos conducen a sus heladas regiones, donde no sucede nada.

El pueblo llama a la muerte "la pelada". ¿Por qué no creer que esta pelada maneja el reloj adelantado, y que también ella se da una tregua gozosa con nosotros, pobres mortales?

T. C.

Público de conferencias

No nos referimos especialmente al público culto que asiste a las conferencias, animado por una sed muy propia de cierta gente. Esta clase de gente se distribuye en la amplia gama de la cultura y se especializa en la audición de determinados temas. Líbrenos el Señor de referirnos a esa clase de refinados, sal y pimienta de la cultura nacional. Nos referimos a otra clase de público, más o menos amorfa y anónima, la que llega a todo tipo de conferencias, imbuidas de no se sabe qué extraños impulsos.

El Salón de Conferencias de la Casa Central Universitaria y el Salón de Honor, o Paraninfo, como lo llamaría un español, tiene ya esa clase de público, formado en su mayor parte por señoras y caballeros de edad incierta. Acuden, formando masa, a todos los recitales de poesía joven, por muy extraña que sea la calidad de los poemas anunciados, y a las más versátiles especulaciones del cerebro filosófico o científico. No se sabe nunca hasta qué punto el interés los conduce, con regular fidelidad, a ocupar una estratégica aposentaduría, no muy lejana de la puerta de salida y no muy distante, a la vez, del charlista.

Llegan apresurados, como movidos por un ardiente deseo de sabiduría, se despojan de los abrigos y de los sombreros y, con sonrisa seráfica, se abandonan al singular deleite de escuchar. A veces sucede que, cuando el charlista llega a su clímax, cuando ha alcanzado la cúspide de su repertorio de ideas, no falta uno de esos personajes que se va precipitadamente, después de echar un vistazo a la pulsera. Había uno que se iba, puntualmente, a las siete y cuarto de la tarde. Indagaciones ulteriores vinieron a aclarar esa extraña conducta.

El micro de San Bernardo partía a las siete veinte.

Otros, y esto lo decimos sin pretender ofenderlos, vienen en las tardes invernales a pasar las horas del vespero, tal diría un cursi hispanófilo, regalándose con las comodidades mollares de los sillones universitarios. No sabemos qué comentarios cunden en sus henchidos cerebros cuando llegan a casa y dan a conocer sus impresiones ante la familia. En todo deben ser tan insólitas como su conducta.

Habría que agregar a la inmensa lista de las ocupaciones insólitas, ésta: la de asistir a conferencias para llenar el vacío metafísico de una tarde.

También existe el lamentable caso del auditor desplistado. Es esa señora nerviosa que, al ver, con el atolondramiento de suponer, al joven poeta que esgrime, en supremo alarde, un poema surrealista del que no entiende nadie una sola palabra, se nos acerca y nos pregunta:

—Pero, ¿no era ésta una conferencia sobre dietética moderna?

—No, señora, usted está equivocada. Esta es una charla sobre estética moderna. La suya es en la Sala Valentín Letelier.

Sin duda alguna el que más disfrute obtiene es el propio conferenciante. Ha arrastrado a su propio público. Ahí está su esposa, envuelta en extraño y misterioso silencio, escuchándole con vanidoso orgullo. Una de las ventajas obtenidas es esa. Es la única ocasión del año en que ella está obligada a escucharle, por más de media hora, sin interrumpirle. Es esa una pequeña venganza que le presta un brillo especial a sus miradas.

Hay conferencias para todos los gustos. Incluso algunas favorecen los hábitos que según tradición infunde el consumo de la amapola. El auditor puede escurrirse, con toda facilidad, al hipnótico mundo de los sueños. Esas son, por lo general, conferencias destinadas a explicar el porqué de la situación inflacionaria y el porqué de cuanta cosa hay desparramada sobre el planeta.

Sin embargo, la gente acude en mayor número a las charlas amenizadas por orquestas o por números de solistas musicales. No se sabe aún por qué estas conferencias tienen un halo fúnebre, como ocurre con el canto de los cantores tiroleses, por ejemplo. Siempre son veladas dedicadas a subrayar con emoción la pérdida de una pluma o de un cráneo ilustre.

Pero nada de esto interesa al público fiel de las conferencias. A ellos les da lo mismo escuchar una versada disertación sobre las matemáticas de Einstein o una charla sobre los maxilares en el período de la piedra sin pulimentar.

Debemos estarle agradecidos, no obstante. Forman el resplandor inusitado de la sala obscura con el brillo de sus ojos codiciosos de saber. Sin ellos, sin este público espontáneo, los conferenciantes serían, en el mejor de los casos, los individuos más solitarios del mundo.

SIR ARTHUR

PANORAMA

BOCINAS Y ZIGZAGUEOS Después de muchos meses de convencimiento, las autoridades competentes persuadiéronse de que el uso de la bocina es pernicioso dentro de la ciudad. A raíz de una paciente campaña llevada a cabo por el Comité de Seguridad en el Tránsito, que preside el coronel don Arturo Ruiz Cereceda, se obtuvo la supresión de la bocina en un dilatado sector de la ciudad, haciéndose después extensiva la medida a todo el Gran Santiago. Los beneficios se hicieron evidentes en el acto. Según testimonio irrecusable de algunos jueces de Policía Local, los choques en las esquinas disminuyeron en más de ochenta por ciento. Y es natural y lógico que así sea. Porque mucha gente, en especial —sea dicho con todo respeto— la del sexo femenino, creía que los autos se manejaban con la bocina y que oprimiendo el botón o presionando el arillo terminaba su responsabilidad. En cambio, al prohibirse el uso de la bocina, el conductor sabe ahora que debe emplear sus cinco sentidos, especialmente la vista y el oído; y aun agudizar una especie de sexto sentido, que indudablemente adquiere el conductor después de diez o veinte años de cotidiana práctica.

Lo malo es que muchos conductores creen que la obligación de suprimir la bocina rige únicamente en un sector central. Grave error. En todos los barrios, por apartados que sean, hay que respetar esta prudente medida.

Es indudable que la Cámara de la Construcción y las empresas constructoras deben procurar que, en los nuevos edificios sobre todo en el barrio alto, las esquinas se construyan en ochavo, a fin de facilitar la visibilidad del chofer.

Otro punto importante en que está empeñado el Prefecto del Tránsito es la necesidad de convencer a los conductores que deben evitar el zigzagueo, modalidad enormemente peligrosa y que eleva prodigiosamente los índices de accidentes. Se ve muy claramente esta modalidad, por ejemplo, en la transitada calle Eliodoro Yáñez. Para ello menester sería educar a los conductores para que respetasen las líneas de vialidad. Ello se conseguiría si todos ellos marchasen a una velocidad uniforme. Desgraciadamente, incurren en extremos igualmente perniciosos: exceso de velocidad y exceso de lentitud. Una y otra cosa desorganiza y desarticula la corriente del tránsito.

Esta necesidad de marchar a velocidad uniforme se hace cada vez más necesaria, pues estamos en vísperas de que se arreglen en definitiva los semáforos de la Alameda, hoy afectados de una tremenda falta de sincronización. Tenemos antecedentes fidedignos para informar que, de aquí a dos meses, con los nuevos elementos que están llegando en estos días de desde los Estados Unidos, los semáforos entre Plaza Baquedano y San Martín funcionarán en forma tan perfeccionada, que el automovilista podrá recorrer ese tramo sin interrupciones de ninguna naturaleza, si "toma" bien las luces del tránsito y mantiene la velocidad reglamentaria.

En suma, aquí, como en todo, interviene la educación y la buena educación, que son dos cosas distintas, pero igualmente necesarias.

LA PREGUNTA Algunos ponen en duda la existencia de los platillos voladores. Sin embargo, ¿no es una prueba de su existencia la luna llena que luce tan satisfecha en el cielo y deja la impresión de estar muy bien alimentada debido a esos misteriosos platillos?

Notas del Día

GUANTES Se acabaron los guantes. Ayer vi a un señor que salía del Hotel Carrera con unos tiesos guantes en la mano. Los llevaba como quien porta un paquete de confites o una cosa inútil. Parecía no darle importancia a una prenda tan en desuso, y se veía que dicho señor llegaba acaso de las heladas estepas del Artico. ¿Por qué llevaba los guantes sin ponérselos? Sin duda para demostrar que los tenía. En sus manos, un adorno, un símbolo de una preterida elegancia.

Ya ningún varón los usa, ni aun en los más fríos días del invierno. Las mujeres los llevan por pura coquetería. Y, ¿conocen, por acaso, una mujer a la que nunca se le haya perdido un guante? Llegan a la casa, quejosas, y exclaman con una especie de rubor: fíjense, por Dios, perdí en el micro mi guante de gamuza. El guante perdido no aparecerá jamás, como si se lo hubiera llevado el viento. En toda comodidad, mujer hay siempre un guante "huacho", solo, sin la consiguiente compañía. No hay nada más triste que un guante solitario, perdido entre las leves canastas y otras prendas innominables que descansan en el cajón de un mueble hecho de rauli y pintado de color caoba.

Pero, qué inmensa vida ha tenido siempre un guante. El que usaba nuestra amada en la lejana juventud, lo guardábamos con devoción en una cajita de madera, junto a unas flores secas. Sorbíamos el aroma que de él se desprendía, olor robado al joven capo de nuestros sueños. En ninguna mezquita de Oriente se derramó un perfume semejante al que un guante precioso tenía. En ningún templo, pagano o cristiano, logró el incienso tener parecido aroma.

Y, ahora, los guantes han desaparecido de las manos de los hombres. Pareciera que tienen temor de ocultar la desnudez de estas extremidades que se fueron dadas para la bienvenida o para el adión, acontecimientos únicos de nuestra pequeña vida. El guante simulaba la amistad y el abrigo. Algunos lo llevaban porque no querían dar a conocer sus garras, y otros porque tenían vergüenza de mostrar sus uñas cariciosas. Sólo el pobre estudiante, que iba a sus clases en la fría mañana, llevaba sus guantes de lana como una protección del frío hiriente. Yo recuerdo unos guantes que tuve, cuando iba a prima hora a las clases de Código de Comercio que nos hacía el simpático e inolvidable don Luis Barceló Lira, siempre con su clavel en la solapa. Eran días grises, para negros, como el pan que comía. Yo amaba mis guantes, casi como quería a mi novia. Eran de lana, gruesos, burdos, pobres guantes comprados en la calle del Puente. Tenían algunos orificios que nadie se detenía a remendar, porque nadie, tampoco, remendaba los sueños de mi juventud. Eran unos guantes ásperos, pero abrigaban las manos como si uno tuviese un corazón en ellas.

Ahora, el guante ha desaparecido. Es extraño, y casi risible, ver a un señor que sale del Hotel Carrera con unos tiesos guantes de "pecarí", que lleva en una mano. Ese señor es anacrónico, es el fantasma que viene a recordarnos el pasado.

Yo no sé dónde están los últimos guantes que usé un día. Tal vez se han perdido en las mudanzas, junto con aquel bastón nudoso de caña con el que me paseaba, ufano, por la calle Ahumada, hace como cien mil años...— B.

Cartas al Director

("Quisiera tener un diario escrito por el público".—Lenin.)

Del Gerente General de la ENDESA

Señor Director:

Deseo expresar a usted mi reconocimiento por la forma destacada con que LA NACION, por intermedio de su inteligente redactor, señor Guillermo Ramírez, cubrió las informaciones relativas a la inauguración de la central hidroeléctrica Los Cipreses. Esas informaciones, que llevaron una gráfica y fidedigna visión de Los Cipreses a todos los chilenos, contribuyen la gratitud de la totalidad del personal de la ENDESA, y en especial, del mío propio.

Saluda atentamente al señor Director, Guillermo Moore, Gerente General.

Don Jorge Vidal de la Fuente agradece a "La Nación"

Señor Director:

Deseo darle las gracias por los diversos editoriales que LA NACION ha dedicado al problema salitrero y por la forma elevada, patriótica y convincente en que han sido escritos.

Ellos constituyen un material muy valioso en estos momentos, que utilizaremos en "El Mercurio de Antofagasta" y en demás publicaciones que haremos con motivo de estar sometido el referendum de 10 de diciembre al Congreso Nacional.

Comprendo que esta actitud del diario se debe a su conocimiento de que están sirviendo un alto interés nacional, por de todos modos no puedo menos que agradecerlo a usted y a los redactores, como representante del salitre y como chileno.

Soy su affmo. amigo de siempre, Jorge Vidal de la Fuente.

Sobre la independencia femenina

Señor Director:

Segura de la imparcialidad con que usted juzga las cartas que se le dirigen, le ruego que publique ésta, en respuesta a la de las señoras Giménez, Pinochet y Gómez.

En principio, estoy de acuerdo con ellas; una mujer merece respeto, pero me permito una objeción, siempre y cuando se haga digna de aquel respeto.

En la publicación de estas señoras se hace mención al boceto del Obispo Monseñor Jara. No debemos olvidar que el citado boceto comienza más o menos así: "...Hay una mujer que tiene algo de Dios, por la inmensidad de su amor...". ¿Sería bien aplicada esta frase si se la dedicamos a funcionarias que están haciendo peligrar miles de vidas en los hospitales? ¿Procederán así por la "inmensidad de su amor" hacia sus semejantes?. ¡No denigremos aquellas hermosas palabras, aplicándolas a estas damas!

Distinguidas señoras, ustedes afirman que no se hubiera ofendido a esas ciudadanas si sus esposos hubieran estado a su lado. ¿No escuchan ustedes el programa "Entretelones", de la Radio Nuevo Mundo? Pues bien, ese programa se narró el hecho curioso de que un esposo llamó telefónicamente a un Juez, preguntando si entre las detenidas estaba su esposa, y con buen cuidado de recalcar a la secretaria, que lo atendió, que él no sabía si su esposa estaba detenida o no, que lo único que quería era que después se viniera con el cuento que había pasado la noche en Investigaciones, detenida. ¿Será un modelo de buena conducta la mujer que merece estas dudas?

Señoras, las mujeres somos dueñas de nuestro propio destino. Si nos portamos dignamente, seremos respetadas en todas partes. Si creemos que el derecho a trabajar y el derecho a voto nos da también el derecho al libertinaje, no exigiremos respeto, ni aún de nuestros hijos.

Saluda atentamente a usted, Carmen Vergara.

Mal servicio telegráfico

Señor Director:

Le ruego dar cabida en su prestigiosa sección a mi más enérgica protesta por el pésimo servicio del Telégrafo del Estado, el cual no ofrece ninguna garantía al público que tiene necesidad de mandar un telegrama.

En dos o tres ocasiones he tenido que viajar al Sur, a Temuco, para ser más exacto, y cada vez con el fin de anunciar mi viaje, la tarde anterior a mi llegada a esa ciudad, he puesto el telegrama correspondiente, pero sucede que una vez no llegó, y la otra me tocó recibirlo a mí mismo, ya llegado a esta ciudad.

Ahora, con fecha 2 del mes en curso se me puso un telegrama desde Traiguén, y sólo llegó el 5 de septiembre, después de las 6 de la tarde. Esto no es descuido, sino una calamidad y perjuicio, bueno que de una vez por todas se tomen las medidas necesarias para acabar con este desorden, el telégrafo cumpla su verdadera finalidad; pues, como no se puede ahora, más vale mandar una carta y no hacer un gasto inútil.

Saluda atentamente a usted, — E. Bräuning W., Casilla 180099, Santiago.

La amnistía es una inconsecuencia más del Partido Radical, autor de la Ley de Defensa de la Democracia

Por falta de número, y poco después de haber sido abierta, se levantó la sesión de la Comisión de Constitución, Legislación y Justicia del Senado, iniciada al mediodía de ayer, y destinada a tratar los proyectos de amnistía para los procesados por las últimas huelgas ilegales.

Al abrirse la sesión se encontraban presentes los señores Alvarez Guerrero y Falvovich, radicales; Pereira, conservador unido, y Saavedra, don Fernando, liberal; Saavedra, don Fernando, liberal; RESTITUYEN EL PERDON.— El senador Pereira, quien se inició en el uso de la palabra fue el primero en pretender la aprobación de un proyecto de amnistía, en las actuales circunstancias constituye una inconsecuencia más del Partido Radical, autor de la Ley de Defensa de la Democracia.

Dijo, además, que el perdón es uno de los más nobles rasgos de la moral cristiana, pero de aquí a decir de inmediato a quienes atentaron contra la sociedad, por medio de huelgas sediciosas, significa derrumbar su alto concepto. Su continuación expresó que los Poderes Ejecutivo, Judicial y Legislativo se han colocado en una misma línea para mantener el régimen institucional y el orden público, de tal modo que el Congreso, de aprobar la amnistía en discusión, quitaría a los Poderes Ejecutivo y Judicial el estímulo necesario del Poder Legislativo para defender las instituciones básicas de la República.

El senador Falvovich, refiriéndose a las expresiones del señor Pereira respecto del Partido Radical, expresó que el representante conservador unido no podía erigirse en mentor del Partido Radical. A lo que el señor Pereira contestó que tal cosa no ha pretendido ni pretenderá jamás, y que por el contrario, estaba rindiendo un homenaje a dicho Partido, al que creía democrático.

Después de estas palabras, el senador Pereira alegó compromisos ineludibles y se retiró de la Sala, la que quedó sin número para seguir sesionando, por cuanto el senador Alessandri había salido antes.

La Comisión fue citada para el mediodía de hoy, nuevamente con el objeto de tratar el proyecto de amnistía, y, en segundo lugar, la derogación de la Ley de Defensa de la Democracia.

SE APROBO REAJUSTE AUTOMATICO PARA RENTAS DEL PODER JUDICIAL

Con asistencia del Ministro de Hacienda, don Benjamín Wilson, y presidencia de la Asociación Abogados, en la tarde de ayer, la Comisión de Constitución, Legislación y Justicia del Senado, con el objeto de discutir en particular el proyecto del Ejecutivo, en segundo trámite constitucional, que aumenta las rentas de los funcionarios del Poder Judicial.

Después de un amplio debate, la Comisión aprobó la idea de establecer en el proyecto un sistema de reajustes automáticos anuales para el Poder Judicial, sin que se llegara a precisar todavía la forma en que se hará dicho reajuste, ni el porcentaje en que se acordaría.

La Cámara de Diputados, al tratar este proyecto, rechazó el sistema de reajustes automáticos.

La discusión quedó pendiente en el artículo cuarto del proyecto. La Comisión se reunirá nuevamente el lunes para ocuparse de la misma materia.

Koch dijo a la Cámara que la acusación que le han deducido es "inepta e inaceptable" y que sólo procede desecharla de plano

Lección de Derecho dio a los comunistas y socialistas populares, los únicos que hoy votarían a favor del libelo acusatorio.

En una sesión especial, que se desarrolló entre las 16.15 y las 19 horas de ayer, la Cámara de Diputados comenzó a conocer de la absurda acusación constitucional deducida contra el Ministro del Interior, don Osvaldo Koch, por supuestas infracciones legales.

Primeramente, el diputado informante de la Comisión Especial, designada para analizar el libelo, señor Peñafiel, pidió a la Cámara que la acusación fuese declarada inadmisible por falta de méritos.

Luego sostuvo la procedencia de la acusación, y quedó con la palabra, por haber llegado la hora, el diputado socialista popular, señor Quintana.

DEFENSA DEL MINISTRO KOCH. — Al comenzar a debatirse la acusación el secretario de la Cámara, señor Goycoolea, leyó una comunicación del señor Koch, a través de la cual el Ministro, junto con excusar su inasistencia, formula su defensa.

"No necesito recalcar en esta oportunidad —dice el Ministro— que esta acusación, que no se justifica por sus antecedentes ni por la oportunidad en que ella se concreta, no tiene fundamento valedero alguno ante los hechos ni ante el derecho". Y agrega: "Con la conciencia tranquila de haber cumplido siempre con mi deber, actuando dentro de las facultades que me confieren e imponen en mi carácter de Ministro de Estado, la Constitución y las leyes de la República, debo manifestar a la Honorable Cámara que esta norma no se ha vulnerado en este caso en que únicamente me he limitado a disponer las medidas consiguientes para que se mantenga el orden público, gravemente alterado por la actitud subversiva de los elementos que, desde la penumbra procuraron crear un clima de abierta sedición, y en el caso en que se alude en la acusación, no he podido librar órdenes de detención determinadas, ya que ellas sólo pueden disponerse por las autoridades a las cuales la ley faculta expresamente para hacerlo, en los casos por ella previstos".

RAZONES PARA EL RECHAZO. —A continuación, el Ministro Koch expresa que la acusación en su contra debe ser rechazada, entre otras, por las siguientes razones:

1) El Ministro, como hombre de derecho —dice—, sabe que no puede dar órdenes de arresto o detención, pues ellas son libradas únicamente por la Justicia o las autoridades administrativas;

2) El Ministro —agrega— se ha limitado a señalar a los Intendentes y Gobernadores el deber imprescindible que tienen de velar por el "mantenimiento de la paz y del orden público" que les impone la ley de Régimen Inferior, haciendo uso de todas aquellas facultades que las leyes les otorgan en los casos de perpetrarse delitos contra la seguridad del Estado, para disponer la detención de quienes sean responsables de su ejecución, en las circunstancias previstas por la ley. Luego dice que de no haber actuado así, su actitud habría podido considerarse como grave negligencia en la ejecución de las leyes, ya que con esta actitud habría podido comprometer gravemente la seguridad de la nación;

3) Los huelguistas —añade el Ministro— han perpetrado delitos que atentan contra el orden y la seguridad del Estado, incitando, provocando y fomentando "la rebelión contra la forma de Gobierno de la República"; se han asociado de hecho en la organización conocida bajo la denominación "CUT", cuyas directivas atacaron, perpetrando actos delictuosos contra la Seguridad del Estado, en contravención de la ley 6.026, refundida por la ley 8.987; los huelguistas detenidos han celebrado, concertado y facilitado reuniones en las que se han tomado acuerdos que atentan contra el régimen legal y la paz pública; los funcionarios huelguistas detenidos han ayudado al desarrollo y ejecución de las actividades penadas por la ley 8.987; además, los huelguistas perpetraron delitos previstos en otras disposiciones de la ley 8.987 y en el Código Penal;

4) Los funcionarios en huelga, al momento de ser detenidos —explica el Ministro— lo fueron por cuanto estaban en delito "flagrante", lo que legalmente autorizaba para hacerlo de acuerdo con disposiciones del Código de Procedimiento Penal. Afirma, después, que la detención en esta clase de delitos es de carácter obligatoria para la autoridad policial, conforme al inciso 1.o del artículo 260 de ese mismo Código, y, por lo tanto, al realizarse no se ha atropellado la ley por parte de la autoridad policial ni por ninguna otra que lo hubiere dispuesto;

5) Por último el Ministro Koch expresa que en todo delito hay un sujeto activo, que es su autor, y un sujeto pasivo que es su víctima. Añade que es principio de derecho que en toda acusación debe señalarse no sólo al sujeto activo, sino también al pasivo, lo que se ha omitido en la acusación deducida en su contra, pues no se han indicado específicamente los nombres y apellidos de las supuestas víctimas, lo que hace que la acusación sea inepta e inaceptable, por lo que no cabe admitirla y debe ser desechada de plano.

A mayor abundamiento, el Ministro concluye haciendo presente a la Honorable Cámara, que los recursos de amparo que los detenidos interpusieron ante los Tribunales de Justicia, fueron uniformemente desestimados por éstos, en razón de que las detenciones emanaron de autoridad legítima.

VOTACION. — La Cámara de Diputados ha sido citada a otra sesión especial, entre las 16 y las 19 horas de hoy, con el objeto de proseguir debatiendo la acusación contra el Ministro Koch.

Al diputado señor Quintana, que ayer quedó con la palabra, sólo le restan 35 minutos, de acuerdo con el Reglamento.

Por lo mismo, se cree que la acusación podría ser votada alrededor de las 17 horas.

Según todos los cálculos, ella será rechazada por gran mayoría. A favor sólo votarían los comunistas y los socialistas populares.

Renuncia indeclinable presentó el presidente del MNI, don Luis Karque

El presidente del Movimiento Nacional Independiente, don Luis Karque, en carta dirigida al vicepresidente de este partido, diputado Armando Palma Gallardo, ha formulado su renuncia indeclinable al cargo para el cual fue elegido.

Dice el señor Karque que ha adoptado esta actitud, a pesar de que el Consejo Nacional del MNI, en su última sesión, rechazó el voto de censura presentado en su contra por algunos directores, el que primeramente fue aprobado en forma antirreglamentaria, como todos los reconocieron.

En el curso de su extensa carta, el señor Karque hace una serie de observaciones y denuncia que en el Movimiento existen elementos que están preparando maniobras para asumir el control del MNI, que desean fusiones o alianzas con otras fuerzas, que las bases del Movimiento repudian, circunstancia que le había ya hecho anunciar su renuncia como presidente de la entidad, por conceptos de alta dignidad política.

De MARIA DE LA CRUZ

La unidad gremial y la política

Jamás habrá unidad gremial en Chile, mientras dentro de ella fermenten los intereses de los diversos grupos políticos.

El gremialismo debe alistar a los trabajadores en torno a un solo interés: el del trabajo, la justa remuneración y la previsión social.

El gremialismo politizado tendrá siempre su fracaso, porque el hecho solo de que en el gremio esté entronizado el interés partidario político, significa que la unidad no es perfecta y que no existe la armonía de intereses.

La CUT fue organizada por los políticos de las fuerzas izquierdistas, con el único objeto de destruir otra organización de trabajadores independientes que se estaba organizando a raíz del triunfo del Presidente Ibañez.

Había serios temores entre los políticos de oficio, de que aquí pudieran unificarse los gremios con la solidez que lo habían logrado en otros países, donde bien dirigidos, constituyen el alma misma de los Gobiernos auténticamente democráticos de sus pueblos, porque ellos, los trabajadores, como mayorías, comparten el Gobierno con responsabilidades y derechos totales.

Desgraciadamente el gremialismo chileno está impregnado de politiquería y dentro de él las luchas ideológicas pugnan por arrastrar a los trabajadores hacia los sectores de los diversos partidos.

Jamás los trabajadores lograrán una unidad que los haga respetables, mientras ellos, libres de todo mandato político, no se resuelvan a unificarse sólo en torno a los derechos y deberes del trabajo.

La unidad gremial es la fuerza viva de un pueblo. Ella, actuando con patriotismo puede sacar de todas las penurias al país, pero para esto debe ser copartícipe del Gobierno. Pero para participar en el Gobierno, cualquiera que el Gobierno sea, no debe el gremialismo representar ideas políticas, sino únicamente los intereses del trabajo.

Este ha sido y sigue siendo el interés del Presidente Ibáñez. Siempre él quiso ver los gremios libres y poderosos, ayudando al Gobierno en la solución de los problemas generales del país.

Aquí el gremialismo politizado busca soluciones de "sus" problemas, prescindiendo de los demás problemas nacionales. Este gremialismo no es patriótico. Un gremialismo serio debe comprender que los intereses del trabajo van enlazados al interés del capital en todos los aspectos, y que las soluciones deben contar siempre con la armonía entre los dos factores: trabajo y capital.

La CUT, dirigida por elementos políticos extremistas, jamás logrará el bienestar de los trabajadores a quienes pretende representar, porque sus motivos de lucha encierran más demagogia que realidad.

Y ya sería hora de que obreros y empleados comprendieran que la unidad gremial debe fortalecerse con seriedad y patriotismo, pero que, para lograrlo no debe haber en las directivas sindicales personeros de partidos políticos.

La pasión política llega al trabajo gremial, y lo anula. Llega a la administración pública, y la corrompe; llega a la juventud, y la indisciplina; llega al deporte, y le quita su pureza; llega a los centros literarios e intelectuales, y los hace mediocres.

Por eso, el mal horrible del país, que mantiene la anarquía económica y financiera, la anarquía política y social, tiene su origen en los treinta y cinco partidos que han destruido la unidad patriótica de la ciudadanía.

M. de la C.

COMISION DE GOBIERNO DEL SENADO DESPACHO PROYECTO QUE AUMENTA LOS SUELDOS AL REGISTRO CIVIL

Poco después del mediodía de ayer, la Comisión de Gobierno Interior del Senado despachó el proyecto del Ejecutivo, ya aprobado por la Cámara de Diputados, que fija la planta y sueldos del personal del Servicio de Registro Civil e Identificación.

La Comisión introdujo varias modificaciones al proyecto de la Cámara. Entre éstas, la principal es aquella que rebaja a dos y tres el máximo de aumento de los grados y categorías en el escalafón, lo que, sumado a una pequeña reducción en la planta del Servicio, significa un menor gasto de 100 millones de pesos anuales, en relación con el proyecto despachado por los diputados.

Este proyecto deberá pasar ahora a la Comisión de Hacienda, la que se pronunciará sobre su financiamiento.

Por acuerdo del Senado, la Sala conocerá de esta iniciativa en su sesión del miércoles próximo.

Régimen excepcional aduanero para Magallanes, Chiloé y Aysen aprobó Comisión de Hacienda del Senado

La Comisión de Hacienda del Senado despachó ayer el proyecto que establece un régimen especial aduanero y cambiario para las provincias de Magallanes, Aysen y Chiloé.

Las ideas fundamentales del proyecto aprobado en la Comisión del Senado divergen de las aprobadas por la Cámara de Diputados, pero conservan los aspectos más esenciales del proyecto que despachara la Comisión de Hacienda de esta última Corporación.

El proyecto que conocerá el Senado en su sesión ordinaria del próximo martes, dispone la liberación total de derechos aduaneros para Magallanes; pero restringe esta liberalidad para las provincias de Aysen y Chiloé, estableciendo que en ellas deberán pagar los impuestos y gravámenes correspondientes las importaciones de artículos suntuarios.

Ordena al Consejo Nacional de Comercio Exterior entregar a las tres provincias señaladas el 50 por ciento del valor de sus exportaciones, una vez hechas las reservas correspondientes para el abastecimiento nacional.

Dicho 50 por ciento se distribuirá, en las tres provincias, de la siguiente manera: 50 por ciento para la importación de artículos esenciales; 40 por ciento para la importación de bienes de capital, y 10 por ciento para la importación de artículos no incluídos en los porcentajes anteriores.

Para los efectos del funcionamiento de este régimen aduanero especial, en Aysen y Chiloé se crean comisiones locales de CONDECOR, en las ciudades de Coyhaique y Ancud.

En el artículo 6.o del proyecto se consigna un régimen especial de estímulo para las exportaciones de artículos manufacturados, industrializados o semi-industrializados que se produzcan en Magallanes, Aysen y Chiloé.

Finalmente, se consulta un artículo por el cual se libera de impuestos, por el término de 10 años, a la construcción de habitaciones populares, que tengan un costo no superior a diez sueldos vitales anuales. Este beneficio se extenderá a las tres provincias.

El PAL no apoyará la amnistía

El presidente del Partido Agrariolaborista, senador Guillermo Izquierdo Araya, respondiendo a una pregunta de varios periodistas, declaró ayer que el PAL no apoyará el proyecto de amnistía para los procesados por las últimas huelgas.

Explicó que el PAL actuará así en vista de los subterfugios que se han buscado en la Cámara de Diputados, para entorpecer el pronto despacho del proyecto de Facultades Extraordinarias.

OBSTRUYENDOSE LAS FACULTADES QUEDARAN POSTERGADOS EL SALARIO VITAL Y LOS EMPLEADOS PUBLICOS

Consecuencias de las maniobras de los comunistas y sus aliados.

Hoy vence el plazo de la "suma urgencia" acordada por la mayoría de la Cámara de Diputados, para el despacho del proyecto de Facultades Extraordinarias.

Debido a una maniobra dilatoria, patrocinada por los comunistas, este proyecto se encuentra en la Comisión de Hacienda, la que debe pronunciarse acerca de unas indicaciones que significan gastos o crean impuestos.

Todo esto es absurdo, pero los comunistas y quienes siguen sus consignas, han pretextado que el artículo 61 del Reglamento de la Cámara les permite toda esta clase de triquiñuelas dilatorias, al disponer que ningún proyecto que requiera el trámite de la Comisión de Hacienda, "podrá seguir su curso reglamentario, ni aún por acuerdo unánime de la Cámara".

EL ARTICULO 198.— Según los entendidos, lo dispuesto, por el artículo 61 del Reglamento de la Cámara, es una norma de carácter general, cuya excepción es el artículo 198 de este mismo reglamento, que trata específicamente de las urgencias, y según el cual, vencido el plazo de cinco días de una "suma urgencia", la Cámara deberá proceder a votar el proyecto calificado con este trámite, al término del Orden del Día, "cualquiera que sea el estado en que se encuentre, y sólo se levantará la sesión respectiva cuando hayan terminado todas las votaciones".

Sin embargo, los comunistas, apoyados por los socialistas populares, radicales y falangistas, que son minoría en la Cámara, respecto del Proyecto de Facultades Extraordinarias, sostienen que la norma del artículo 198 es la general, y que la norma del artículo 61 es la excepcional. Y con esta triquiñuela dilatoria, pretenden que la Cámara no despache dicho proyecto, durante la presente legislatura ordinaria, que termina el 18 de septiembre. Para ello no han dado número a la Comisión de Hacienda, o piensan extender allí los debates en forma ilimitada.

PROROGA DE LA LEGISLATURA.— A pesar de que todas estas maniobras e interpretaciones del Reglamento de la Cámara, desprestigian las labores legislativas, ayer se comentó que el Gobierno, para obtener el despacho del proyecto de Facultades Extraordinarias, podría prorrogar la legislatura ordinaria, de acuerdo con la Constitución, por ejemplo, hasta el 6 de octubre, pues el plazo constitucional de la urgencia que le ha hecho a este proyecto, vence el 4 de octubre, fecha en que la Cámara tendrá necesariamente que pronunciarse sobre esta materia, pues en caso contrario se pondría lisa y llanamente al margen de nuestra Carta Fundamental.

Se ha hecho notar, por lo demás, que la actitud de los comunistas y sus aliados, obstruirá en la Comisión de Hacienda de la Cámara el despacho de cualquier otro proyecto, pues el proyecto de Facultades, dado su trámite de "suma urgencia", tiene preferencia en la tabla. Por tal causa, quedarán postergados el Salario Vital y la Bonificación a los empleados públicos y semifiscales.

CB-106 Radio Sociedad Nacional de Minería

EL PARTIDO LIBERAL ante los últimos acontecimientos políticos

SU PRESIDENTE, DIPUTADO DON

HUGO ZEPEDA BARRIOS

SE REFERIRA A ELLOS

HOY VIERNES A LAS 21.40 HORAS

por CB-106 Radio Sociedad Nacional de Minería

En cadena con las siguientes emisoras:

SOC. NAC. AGRICULTURA, de Valparaíso.
SOC. NAC. AGRICULTURA, de Santiago.
LA SERENA, de La Serena.
MINERIA, de Viña del Mar.
SIMON BOLIVAR, de Concepción.
SOC. NAC. DE AGRICULTURA, de Los Angeles.
LA FRONTERA, de Temuco.

MANZANAS

Exija en su frutería MANZANAS ASPROMAN

ASPROMAN le asegura que sus manzanas, debido a la adecuada refrigeración, están frescas y conservan todo su sabor y aroma.

Pedidos desde una caja: TELEFONO 33852

El autobús y el rapazuelo

Bufó, trató de partir y se quedó pegado. Un rapazuelo miraba divertido los esfuerzos del viejo autobús.

Decepcionado, a punto de echarse a morir, el autobús tuvo una gran sorpresa al ver aparecer a unos hombres que portaban sendas latas de lubricante para aceitar sus enmohecidas piezas.

Y el rapazuelo contempló el milagro: el autobús, remozado, partió en grácil carrera, accionado por Mobiloil, el magnífico lubricante que protege a los vehículos de transporte.

Mobiloil — Gargoyle Lubricantes

Mobiloil M. R.

PRODUCTOS SOCONY MOBIL OIL COMPANY INC

SITIOS en el Loteo La PALMILLA 2° Sector

Sitios con 42 Cuotas Mensuales desde $ 3.600

Venta directa de sus propietarios ¡SIN COMISION!

EMPRESA CONSTRUCTORA LAS CONDES

MAC IVER 142 - Entrepiso - Of. 105

INHABILITADO EL REGIDOR TOMASELLO

VALPARAISO.— Se recibió un informe de la Contraloría General de la República, en el cual el Departamento Jurídico de este organismo establece la inhabilidad del regidor don Carlos Tomasello para continuar ejerciendo sus funciones edilicias.

Este informe fue solicitado por el Alcalde de Valparaíso, don Santiago Juan Bueta, y viene a aclarar la situación producida al señor Tomasello en el seno de la Corporación, situación que había dado lugar a varias incidencias.

Movimiento de vapores

SURTOS EN EL PUERTO
VILLARRICA, ALAMO, RODOLFO SKALWEIT, CARMELITA, LILIAN, AUSTRAL, CARMEN, HAVELSTEIN, SANTIAGO y PINA.

LLEGAN

Hoy:
JEANNETTE, de Antofagasta.
PUYEHUE, de Punta Arenas.
ANTONIA, de Arica.

Mañana:
SANTA INES, de Nueva York.
ACONCAGUA, de San Vicente.
GULF MERCHANT, de Nueva Orleans.

SALEN

Hoy:
AUSTRAL, para Antofagasta.
PINA, para Tocopilla.
CARMEN, para Punta Arenas.
HAVELSTRIN, para Talcahuano.
JEANNETTE, para Antofagasta.

Mañana:
ACONCAGUA, para Hamburgo.
VICTORIA, para Iquique.

SE INICIA CONCURSO HIPICO DE PRIMAVERA

VALPARAISO.— Hoy se inicia el Concurso Hípico Oficial de Primavera en la cancha de saltos del Regimiento "Coraceros", de Viña del Mar. El comandante de esa unidad, teniente coronel don Alfonso Gómez Lobo, ha invitado a autoridades, miembros de las Fuerzas Armadas y relacionados del cuerpo de su mando a presenciar las pruebas.

DIA DEL RESERVISTA DEL REGTO. "CORACEROS"

VALPARAISO.— Especial lucimiento prometen alcanzar los actos con que el próximo domingo será celebrado el Día del Reservista, en el Regimiento "Coraceros", que cubre guarnición en Viña del Mar.

El mismo día se realizará la elección de directorio de esta entidad, y habrá una misa de campaña en memoria de los reservistas fallecidos.

VIAJO A SANTIAGO SUP. DE ADUANAS

VALPARAISO.— Se dirigió a la capital el Superintendente de Aduanas, don Anselmo Silva Ossel. El señor Silva Ossel conversará con el Ministro de Hacienda sobre asuntos relacionados con los servicios aduaneros en la zona norte.

VARIOS SECTORES DEL PUERTO A OSCURAS

VALPARAISO.— Varios sectores de Valparaíso han estado sin luz durante todo el día de ayer, como consecuencia de los desperfectos sufridos antenoche en las subestaciones "Miraflores" y "Florida", de la Compañía Chilena de Electricidad.

Hasta ayer en la tarde se esperaba la llegada de un repuesto pedido a Santiago, el que permitiría subsanar estas dificultades y restituir a la ciudad su alumbrado completo y normal.

LOS ESPECTACULOS DE HOY EN VALPARAISO

AVENIDA (5184).— Los amantes de Villa Borghesi. Rumbo al peligro y Expreso del Congo.
CENTRAL (7252).— Invasión de West Point y El suplicio de una madre.
CARRERA (7489).— Ladrón de Venecia y Ambición de mujer.
COLON (2949).— Más allá del valor.
CONDELL (2027).— El cohete conquistador y Ribera de hercinne.
IMPERIO (4567).— Amo a un asesino y Paolo y Francesca.
METRO (2111).— Sinfonía del corazón.
MUNICIPAL (VIÑA — 81739).— Genevieve.
OLIMPO (VIÑA — 81380).— Las tres noches de Susana y Roma a las 11.
ORIENTE (VIÑA — 85678).— Cuatro pasos en las nubes y Carnero de cinco patas.
PACIFICO (6097).— La engañadora.
REAL (2650).— Un marido para siete esposas y Dos centavos de esperanza.
REX (VIÑA — 85050).— La engañadora.
RIALTO (VIÑA — 81906).— El que no volvió y Conflicto humano.
RIVOLI (2368).— Cumpleaños de mamá, El príncipe de la floresta negra, Tierra del Fuego y Bombardero.
VELARDE (VALPARAISO — 4654).— El circo del terror.
VELARDE (QUILPUE — 349).— Llévame en tus brazos.
VICTORIA (3778).— O'Cangaceiro y Nido de ratas.

NOTA.— Los números entre paréntesis corresponden al teléfono de cada sala.

LA "ESMERALDA" SE APROXIMA A VALPSO.

VALPARAISO.— Una comunicación del comandante del buque escuela "Esmeralda", capitán de fragata don Víctor Wilson Amenábar, anuncia que su barco navega ya dentro del paralelo de Valparaíso, y a unas de 1.500 millas de la costa. Indica que seguirá viaje un poco más al sur para contar con vientos favorables del sudoeste que la permitan acercarse a la costa, pues la "Esmeralda", viaja a la vela.

POBLACION DE 160 VIVIENDAS LEVANTA LA CORVI EN CURICO

A mediodía de ayer, en la ciudad de Curicó, el vicepresidente de la Corporación de la Vivienda, señor Orlando Latorre González, presidió conjuntamente con el Intendente de la provincia, señor Guillermo Hormazábal; el gerente comercial de la CORVI, señor Hernán Lavanderos Figueroa, y otras autoridades, el acto de colocación de la primera piedra de la Población "Diego Portales" que la Corporación construirá en dicha ciudad.

Estará formada la nueva población por 160 viviendas de uno y dos pisos y cuatro locales comerciales, y los trabajos serán realizados por la firma constructora Eliseo Sepúlveda Arcos, con valor aproximado de 114 millones de pesos.

La construcción de esta población significará en gran parte la solución del problema habitacional en esa populosa ciudad de la zona central.

Esta, como las numerosas poblaciones que se encuentran en reciente construcción, forma parte del Plan de la Vivienda del año en curso, a las que deben sumarse las numerosas correspondientes al plan del año 1954.

El plan en ejecución por la Corporación de la Vivienda significa dotar de habitación a miles de familias, las que, de acuerdo con las disposiciones dispuestas por el vicepresidente de la CORVI, señor Orlando Latorre González, dentro del año pasarán a ser propietarias de sus viviendas, al recibir sus títulos de dominio.

Golosinas para niños vagos

El Comité de Damas del Club de Leones de Las Condes efectuó recientemente un reparto de golosinas a los niños del Hogar San Pancracio, de Las Condes, el que cobija en su seno a niños vagos recogidos en el río Mapocho. Posteriormente se exhibieron películas de dibujos animados. En el grabado vemos a la señora Tila Marre de Karlezzi, presidenta del Comité, acompañada de otras damas durante el reparto.

LA OPINION PUBLICA SOLIDARIZA CON INTENDENTE DE VALPARAISO

VALPARAISO.— Don Humberto Fuentealba Herrera presentó a la Corte de Apelaciones de Valparaíso una acusación por la detención de empleados en huelga efectuada en el Club Aduana, de este puerto, durante la huelga ilegal de los personales de Aduana, Servicio Nacional de Salud, e Impuestos Internos.

En el término de diez días, el ministro que designe esta Tribunal deberá imponerse de todos los antecedentes de la demanda y luego envíarlos al H. Senado, que deberá pronunciarse sobre si se concede o no el desafuero de la primera autoridad administrativa de la provincia.

Se estima que el H. Senado no dará lugar a esta acusación, y la opinión pública porteña ha solidarizado con la actuación del Intendente, señor Garín, que procedió en esa oportunidad con la energía que las circunstancias requerían, en conformidad con la Ley de Defensa de la Democracia y obedeciendo a terminantes instrucciones del Gobierno.

INCENDIO DESTRUYO UNA CASA COMERCIAL EN MELIPILLA, AYER

MELIPILLA.— En la madrugada de ayer, en medio de la tradicional tranquilidad de este pueblo, se declaró un violento incendio en la propiedad de la señora Ester Leiva, ubicada en la calle Arna esquina de Pardo. El siniestro que se produjo, según las primeras averiguaciones, por haberse olvidado una plancha eléctrica que quedó enchufada durante la noche, tomó proporciones con gran rapidez, debido a que se trataba de un edificio antiguo y de muy fácil combustión.

A pesar de la inmediata y tesonera actuación de las dos Compañías de Bomberos, servicios de Carabineros e Investigaciones y numerosos vecinos que prestaron auxilio desde los primeros momentos, no se pudo evitar que el edificio con sus existencias de cestería y tienda de ropa hecha, fuera consumido totalmente por el fuego, ocasionando a la dueña perjuicios de gran consideración.

Los edificios colindantes no sufrieron daños, gracias a la oportuna acción de dos bomberos que aislaron el siniestro en sus comienzos.

Se deja constancia que en éste, como en varias otras ocasiones parecidas, se ha debido tropezar con el grave inconveniente de que los grifos de agua potable y acequias vecinas, estaban sin agua, hecho que dificulta la manera de reducir con más oportunidad un siniestro.— (JEREZ ARMIJO, corresponsal).

TRASLADADO CONSUL DE ESTADOS UNIDOS

VALPARAISO.— El señor Rufus H. Lane, Cónsul de Estados Unidos en Valparaíso, ha sido trasladado a igual cargo en Manchester, Inglaterra, a donde se dirigirá en el próximo mes de octubre.

BATIDA ESTAN DANDO A LOS DELINCUENTES

VALPARAISO.— La Subprefectura Judicial de Investigaciones está dando una batida a los delincuentes que "trabajan" en esta ciudad. De acuerdo con esto se han realizado varias verdaderas nocturnas, deteniéndose a varios individuos, entre ellos algunos de abultado prontuario, que se estaban preparando para actuar durante las Festividades Patrias.

PRODUCTOS CHILENOS LLEVAN A EUROPA

VALPARAISO.— El vapor "Astred Bakke", de los registros de la Knutsen Line, zarpa hoy de regreso a Oslo, con un importante cargamento de productos chilenos. Lleva 5.295 cajas de ciruelas secas para Copenhague; para Hamburgo, 8.250 cajas; para El Callao, 2.100 cajones de manzanas; para Rotterdam, 55 toneladas de lenteja y 40 toneladas de miel; para Puna, 30 toneladas de avena; para Rotterdam, 15 toneladas de fréjoles; para Bremen, 4.000 toneladas de minerales de hierro.

ULTIMO VIAJE DEL AÑO DEL "REINA"

VALPARAISO.— Para el 12 de noviembre tiene anunciado su arribo a Valparaíso el transatlántico "Reina del Pacífico", el más grande barco de pasajeros que llega a nuestras costas. Regresa el día 16 a Liverpool y puertos intermedios. Este será el último viaje del año a Chile de la hermosa nave de la Compañía Inglesa de Vapores.

VENDRA A VALPARAISO ESCUELA DE GRUMETES

VALPARAISO.— El domingo a lunes próximo zarpará hacia la Isla Quiriquina el transporte "Presidente Pinto", de la Armada Nacional, para traer a Valparaíso, donde permanecerán algunos días, a los alumnos de la Escuela de Grumetes.

El "Pinto" estará de regreso entre los días 13 y 14.

A BUSCAR A FRANCIA EL VAPOR "ANDALIEN"

VALPARAISO.— Se dirigieron a Francia cuatro tripulantes del vapor nacional "Andalién", que la Compañía Sud Americana de Vapores tiene en construcción en los astilleros St. Nazaire. El resto de la tripulación y el contader, señor Walter Fischer, partirán de Valparaíso el 17 de este mes en el "Américo Vespucci".

Los Ferrocarriles inauguran moderno servicio de automotores en Red Norte

La Empresa de los Ferrocarriles del Estado ha puesto en marcha un plan de modernización total del equipo que sirve a la red norte, desde Calera hasta Iquique, mediante la adquisición de 16 coches automotores y 6 coches de primera clase para remolque, los cuales fueron construidos hace algunos meses en Suiza por la firma Schindler.

El primer viaje experimental se efectuó el miércoles en el tramo Calera-Los Vilos, con asistencia del Director General de Ferrocarriles, ingeniero don Fernando Cruchaga, impulsador de los planes de modernización del equipo ferroviario; concurrieron, además, altos jefes de la Empresa, representantes de la firma constructora y periodistas de diversos diarios de la capital.

PLAN PARA LA RED NORTE.— De acuerdo a los estudios técnicos dirigidos por el Director General —ingeniero de carrera de la Empresa de Ferrocarriles—, se destinarán para la zona de Arica dos coches automotores salones y cuatro para la red norte. Además, entrarán en servicio diez coches automotores de primera clase, de los cuales cuatro irán a la vía Internacional de El Transandino, y seis a la red norte. Los automotores para Arica y el Transandino están equipados con modernos frenos para el control de cremalleras, lo cual aumenta enormemente el coeficiente de seguridad de las máquinas. Asimismo, toda la red norte aumentará su dotación con sus coches de primera clase para remolque.

CARACTERISTICAS DE LAS MAQUINAS.— La red norte de los Ferrocarriles del Estado es el trazado más difícil de toda la red ferroviaria del país, la que fue construida en base a antiguos conceptos de protección, haciéndose por este motivo en extremo difíciles las aplicaciones técnico-ferroviarias, tanto en materia de trazado de la vía como en cuanto a la adaptación del equipo rodante, tanto de carga como de pasajeros.

La trocha es de un metro, y en sus tramos iniciales se deben salvar pronunciadas pendientes, curvas, incluso dentro de los túneles. Esto hacía que los gastos de explotación y mantención del antiguo equipo —locomotoras por— fuesen muy altos. Por ejemplo, las locomotoras a vapor para cubrir la distancia Calera-Coquimbo consumían 10 toneladas de carbón y 120 mil litros de agua purificada. Si a esto se agrega el propio peso de la locomotora, con su tender cargado y la pesada estructura de los vagones, se deducirá fácilmente el alto costo de explotación.

Por las razones señaladas, la Empresa de los Ferrocarriles ha sido tanto en su red sur como norte, más que nada un servicio de orden social, económico y cultural, pues en Chile aún —incluyendo los modernos equipos automotores que entrarán en circulación— tenemos las tarifas de pasajeros más bajas del mundo.

El largo entre engancheles de los automotores Schindler es de 20 metros, y su altura de 2,69 metros. Los bogies están equipados con guías-amortiguadores hidráulicos, que eliminan prácticamente todo valvén brusco y hacen que la marcha sea casi imperceptible para el pasajero; además, se cuenta con equipo refrigerador de agua y ventilación "forzada", que permite eliminar todas las molestias por cambios de temperaturas. La velocidad máxima de los automotores es de 80 kilómetros por hora, y están propulsados por dos motores diesel "Saurer", que trabajan con seis cilindros verticales de cuatro tiempos que pueden accionar ocho velocidades diferentes, según las condiciones de la vía. El peso de los vagones es de 32 toneladas en los coches-salones; 32,5, en los de primera clase, y del remolque, 18,6 toneladas. Los primeros tienen 32 asientos; los de primera, 40, y los de remolque, 60 asientos. El costo de los coches-salones es de 540 mil francos suizos; 538.000 pesos los de primera, y 185.000 el de los remolques.

OTRAS COMODIDADES.— Los asientos de los coches son rotatorios, y tienen cada uno pequeñas mesas individuales, que pueden servir para trabajar o servir comidas. Los coches-salones y de primera están equipados con pequeñas cocinas, departamentos para equipaje y cajas para maletas bajo el piso.

Las amplias ventanillas permiten una visibilidad total hacia ambos lados de la vía. La comodidad que presten los asientos, conjuntamente con la perfecta terminación de líneas y detalles, suavidad de marcha y amplitud en los pasillos y adecuada distancia entre un asiento y otro, hacen que el pasajero no sea afectado por el cansancio ni molestias propias inherentes a otros vehículos por tierra.

BENEFICIO PARA LA ZONA NORTE.— Todas las provincias del norte contarán ahora con la posibilidad de mayor frecuencia de viajes, disponibilidades de asiento, rapidez y seguridad, lo cual viene a solucionar el grave problema de la escasez de comunicaciones con que se cuenta aún en la actualidad.

El consumo de petróleo de los automotores es de 70 litros por cada cien kilómetros de recorrido.

En el viaje experimental del miércoles se pudo comprobar que disminuyó el tiempo de recorrido entre Calera y Los Vilos, en comparación con el empleado por los antiguos automotores Cummen.

El automotor de la Empresa de los Ferrocarriles del Estado en el momento en que el Director General de la Empresa, don Fernando Cruchaga, y un grupo de técnicos inician el regreso desde la estación Los Vilos a Calera, quedando inaugurado el servicio de estas modernas máquinas que servirán en la red norte hasta Iquique. En el frente de la cabina de comando, el inspector a cargo del servicio y el conductor del coche automotor.

CHOCARON 2 MICROS EN SAN BERNARDO

SAN BERNARDO.— A las 7.30 horas de ayer, en la calle Barros Arana esquina de Covadonga chocaron un micro del recorrido de San Fernando con otro de Beín, resultando tres heridos de mediana gravedad.

Los vehículos sufrieron daños de gran consideración.

Este es el segundo choque que ocurre en la semana y en el mismo sector. Las autoridades se han preocupado de este hecho, a fin de lograr una nueva disposición que permita alterar el tránsito desviándolo por calle Bulnes, a fin de evitar la repetición de estos accidentes.— (El corresponsal).

$ 4.000.000 PARA LICEO DE VALLENAR

Por decreto del Ministerio de Educación, se puso a disposición de la Dirección de Arquitectura del Ministerio de Obras Públicas la suma de cuatro millones de pesos, de los fondos provenientes de la Ley Herrera, para la iniciación de los trabajos del Liceo de Hombres de Vallenar, obras que tendrán un costo aproximado a los 30 millones de pesos.

Festival artístico de la Escuelas de San Bernardo

SAN BERNARDO.— De 15 números consta el programa general que han venido preparando las escuelas primarias, con motivo de la visita especial que harán mañana el Ministro de Educación, y autoridades superiores del servicio a esta ciudad.

Este festival se efectuará a las 10 horas, en el local de la Escuela de Infantería, y finalizará con un almuerzo especial ofrecido por el Alcalde de la comuna, don José Lértora Oyaneder, el cual será servido en los comedores del Club Español.

El programa, que contará con la participación de todas las escuelas, es el siguiente:

1.— Izamiento de la bandera y Canción Nacional, coreada por las brigadas, Cruz Roja e instituciones deportivas de las escuelas.
2.— Discurso por el Director Departamental de Educación, don Oscar Martínez B.
3.— Interpretaciones folklóricas por grupos de alumnas.
4.— Ronda "La Primavera".
5.— Dramatización de teatro infantil "Fiesta Chilena", por Escuela N.o 3.
6.— Baile español.
7.— Presentación del [illegible] folklórico de profesores [illegible]
8.— Presentación de [illegible]
9.— Presentación de una [illegible] la rítmica.
10.— Ballet infantil "El [illegible] del relojero".
11.— Dramatización de [illegible] des de la Escuela Vocacional.
12.— Saltos gimnásticos [illegible] alumnos del Politécnico.
13.— Juramento de las [illegible] de seguridad.
14.— Concurso de cuentos [illegible] bolicesas.
15.— Desfile final.

Al término del desfile [illegible] una exhibición de tránsito [illegible] nalatura por el respectivo [illegible] local de seguridad del [illegible] (WILFREDO ERIZA V., corresponsal).

PROVECHOSA VISITA DE INTENDENTE DE TALCA A LA CIUDAD DE MOLINA

MOLINA.— El Intendente de Talca, don Manuel Torres Suárez, acompañado del director provincial de Educación, don Felindo Torres y del delegado de la SAP, don Sergio Mascayano, visitó el miércoles último esta ciudad, a fin de imponerse en el terreno mismo de algunos problemas que necesitan urgente solución. Con el Gobernador, don Víctor Coll Arriagada, se abocó a estudiar las necesidades que se le plantearon. Entre éstas cabe destacar: el nombramiento de un delegado de la SAP, cargo que se encuentra vacante más de un año; arreglo de los caminos y puentes, del departamento, construcción de dos poblaciones para los empleados públicos y particulares, destinación de fondos para reconstruir el local fiscal, donde funciona el Asilo de Ancianas, medios de movilización para carabineros e Investigaciones, destinación de fondos para la Junta de Auxilio Escolar, que se ha visto impedida de ir en ayuda de los estudiantes de escasos recursos.

Se trató, también, sobre la imperiosa necesidad de construir un edificio para el Liceo Coeducacional de reciente creación, cuyo local donde funciona, que es de propiedad particular, es estrecho y no presta las debidas condiciones de comodidad al alumnado. Asimismo, se estudió la posibilidad de ir cuanto antes a la construcción de un edificio anexo a la Gobernación, adonde se trasladarían algunos servicios públicos que en la actualidad funcionan en locales inadecuados y pagando subidas rentas. Luego el Intendente acompañado del Gobernador visitó las reparticiones públicas.

Finalmente presidió una reunión en la Gobernación, donde el señor Torres Suárez escuchó con vivo interés otros puntos que le fueron señalados, prometiendo que él pondría todo lo que estuviera de su parte para solucionar estas peticiones a medida de las posibilidades actuales, para lo cual solicitó al Gobernador, señor Coll, le confeccionara una minuta con las necesidades más urgente del departamento de Lontué. — (GUIDO PAJARDO, corresponsal).

PRECIOS POR MAYOR
GLOBOS
DE ELEVAR, DE PAPEL
1 mt. cu. . . $ [illegible]
1.50 mt. cu. . . [illegible]
DE GOMA
Varios tamaños con [illegible]
Ciento . . . . $ [illegible]
BANDERAS
CHILENAS, DE SEDA
Tamaño Dc
12 cm. x 8 cm. $ [illegible]
20.5 cm. x 12 cm. [illegible]
41 cm. x 30 cm. [illegible]
EXTRANJERAS
31 cm. x 19 cm. $ [illegible]
DE PAPEL
Sin asta, el ciento $ [illegible]
Con asta, el ciento [illegible]
INSIGNIAS
METAL PARA SOLAPA
Escudo chileno . . $ [illegible]
Banderita chilena [illegible]
GUIRNALDAS
Cuadradas - redondas [illegible]
Cuadradas con banderitas [illegible]
IMPRENTA-LIBRERIA COLON
COMPAÑIA 1007 - SANTIAGO
POR MAYOR: STO. DOMINGO 3[illegible]
REEMBOLSOS

MAYORES VENTAJAS TIENEN LAS OFERTAS DE AZUCAR DEL PERU

Septiembre 8 de 1955.

Al señor
Ministro de Economía.
PRESENTE.—
Señor Ministro:

Con fecha 26 de agosto ppdo., nos hemos permitido dirigirnos a US. para ver si era posible conocer el motivo que indujo a ese Ministerio a desechar, a pesar de ser la más favorable, la oferta que habíamos presentado por cuenta de los productores del Perú, por 53.000 toneladas de azúcar en la licitación pública del 25 de agosto. Hasta el momento no hemos tenido la suerte de vernos favorecidos con ninguna respuesta.

Para ayer, miércoles 7, se había pedido, de parte del Ministerio de Economía, cotizaciones por 33.500 toneladas de azúcar, y hoy en la mañana se nos notificó que las ofertas fueron desestimadas, y nuevamente la nuestra era la más conveniente.

En nuestra carta del 26 de agosto ppdo., dejábamos constancia de que la adjudicación hecha por ese Ministerio a los productores cubanos de 19.500 toneladas, significaba para el país una pérdida de, más o menos, US$ 100.000.— en comparación con la oferta presentada por los productores del Perú. Al indicar esta cifra, hemos hecho una estimación muy moderada, pues la pérdida, en verdad, es sustancialmente superior. Fuera de esta pérdida en dinero efectivo, existen múltiples ventajas a favor de la compra de azúcar en el Perú, como podrá atestiguarlo cualquiera de los dirigentes de la industria azucarera a quien se consulte. Además, la oferta de los productores peruanos fue la única que comprendía el total de la cantidad de azúcar solicitado.

Las cifras indicadas por nosotros pueden ser comprobadas en cualquier momento por toda persona imparcial a quien US. designe con tal objeto. No nos cabe duda de que los informes técnicos de ese Ministerio, que US. debió tener a la vista, llegaban a la misma conclusión.

Ya en varias ocasiones anteriores ese Ministerio ha hecho compras de azúcar que, con todo respeto, nos permitimos juzgar desventajosas para los intereses del país; pero esta vez se ha llegado a una situación que nos obliga a indagar si firmas de la respetabilidad de la nuestra pueden seguir concurriendo al sistema de compras en propuestas públicas que siempre en Chile ha gozado de tanto prestigio.

Tanto la industria azucarera de Chile, como seguramente también los colaboradores de US. en el Ministerio, podrán atestiguar que nosotros, en todo momento y en todas las ocasiones, hemos hecho lo posible por conseguir las cotizaciones más favorables, y casi siempre por debajo del mercado mundial desde el Perú. Igual cosa ha hecho la firma Gildemeister, del Perú, ante los productores peruanos, y no escapará al criterio del señor Ministro la situación no sólo incómoda, sino de desmedro en que queda colocada nuestra organización, en vista de que no podemos explicar a nuestros representados la forma en que se adjudican propuestas públicas en Chile, a pesar de que la diferencia de precio es notoria, muy fácil de comprobar, y no merece dudas de ninguna especie.

Lamentamos tener que molestar al señor Ministro, volviendo a rogarle que nos ponga en situación de dar alguna explicación satisfactoria a nuestros representados. Es un deber que nos impone el centenario prestigio de nuestra firma, y que favorecerá también el prestigio de Chile en el extranjero, gravemente afectado en forma reiterada por estas anomalías.

Como la opinión pública, en todas las ocasiones anteriores y también en ésta, ha sido informada equivocadamente por intermedio de la prensa, ha creído nuestro Directorio que le debemos una explicación, y que, dando publicidad a esta carta, proporcionamos a US. la oportunidad de despejar el ambiente alrededor de estas negociaciones, y justificar una resolución gubernativa que esta firma tiene verdadero interés en que no sea mal interpretada.

Saludan atentamente al señor Ministro:

Por encargo del Directorio
GILDEMEISTER S. A. C
EL GERENTE

ABOGADO
SANCHEZ DEL POZO
Especialmente asuntos y juicios de matrimonio. Posesiones efectivas, particiones. De 11 a 12.30 y de 17 a 19 horas.
Moneda 1137 — Of. 78
FONO 82212

ESTACION DE SERVICIO "OVIEDO"
MECANICA GENERAL
Lavado y engrase, pintura, desabolladura y cambio de aceite.
PUNTUALIDAD
HNOS. SCHOENIG SUAREZ
ARTURO PRAT 331

EMPRESA DE TRANSPORTES COLECTIVOS DEL ESTADO

PROPUESTA PUBLICA

Se solicitan propuestas públicas para la confección de:

200 Palm-Beach azules (ambos).
1.120 Slacks de gabardina ploma.
560 Uniformes blusa larga de gabardina ploma.
166 Gorras gabardina azul.
290 Gorras gabardina ploma.

Bases y antecedentes se pueden retirar de calle Catedral N.o 1433, Sección Adquisiciones Plaza, desde el lunes 12 del presente.

Estas propuestas se abrirán el 23 de septiembre de 1955.

EL DIRECTOR GENERAL

TRENES EXPRESOS ALAMEDA - PUERTO MONTT

A partir desde el lunes 12 del actual, los coches del Tren "Expreso Rápido" N.os 1015-1016, entre Alameda y Puerto Montt, serán reemplazados por modernos coches salones de primera clase y comedores recién llegados de Alemania.

Este nuevo tren, que tendrá el número 1001 y 1002, circulará con locomotora Diesel, Coche Salón, Comedor y Coche de Primera Clase, con asientos numerados, con el siguiente

ITINERARIO

SALIDA	LLEGADA
De Alameda: 7 horas. Lunes, miércoles y viernes.	A Puerto Montt: 0.50 horas. Martes, jueves y sábados.
De Puerto Montt: 7 horas. Martes, jueves y sábados.	A Alameda: 0.50 horas. Miércoles, viernes y domingos.

Estos trenes tendrán las mismas detenciones y combinaciones con Villarrica y Valdivia que regían para el "Expreso Rápido" y Automotor "Flecha del Sur" a Puerto Montt.

TARIFAS

Pasaje expreso con mínimo de 250 Kms.
Asiento Salón: $ 220.— hasta 200 Kms.
$ 330.— hasta 300 Kms.
$ 440.— sobre 300 Kms.
Asiento 1a. Clase: $ 130.— entre Alameda y Temuco
$ 60.— al sur de Temuco

RESERVAS

Oficina Central de Informaciones Santiago: Bandera 138, Teléfonos 80811 - 89[illegible] y en las Estaciones.

ADVERTENCIA

Se advierte que el equipaje de mano que llevan consigo los señores pasajeros no debe exceder del que pueda colocarse en la rejilla correspondiente al asiento reservado.

FERROCARRILES DEL ESTADO

EN LOS SALONES DE LA EMBAJADA DEL BRASIL.— El Embajador de Estados Unidos, la señora de Beaulac, el señor Francisco Petrinovic y señora Ruth Chaves de Petrinovic, y el señor Adolfo Lesser, durante la recepción que el Excmo. señor De Vilhena Ferreira Braga, ofreciera en la sede de la Embajada.

a contece...

POR YOLANDA ROSS

PARA ADORNAR una de las murallas de su residencia, se llevó su propia caricatura Carlos Vassallo, el Subsecretario de Relaciones Exteriores. La caricatura fue descubierta en el Bellevue Roof durante la comida que los amigos periodistas le ofrecieran, con motivo de su viaje a Estados Unidos. En ella aparece con las manos en los bolsillos en una característica pose suya y con un perrito en la boca. El perrito no era un perrito de verdad, sino de esos que sirven para sujetar la ropa cuando se cuelga, y, que, en la caricatura, no sujetaba la ropa, sino la boca del Subsecretario. Sutilezas.

x x x

EN DIAS PASADOS, y ya con las maletas listas, Carlos Vasallo pasó por las calles del Centro llevando en su mano su pasaporte. Una amiga suya que lo encontró en la calle Agustinas le preguntó: ¿Te conseguiste pasaporte oficial?. ¿tenías alguna cuñita en la Cancillería? La broma fue contestada por Carlos Vasallo con: "Me lo conseguí, yo mismo lo autoricé y yo tuve que firmar mi pasaporte". Servicio completo.

ANTEAYER culminaron con una gran recepción en la Embajada del Brasil los actos en celebración del aniversario patrio de esa República. Por primera vez el Embajador de Vilhena Ferreira Braga festejo la fiesta de su país en Chile...

x x x

DURANTE UNA SEMANA el Embajador brasileño estuvo asistiendo a fiestas que se dedicaban a su patria, a través de su persona. Estas fiestas hasta lo alejaron de Santiago. El Rotary de San Antonio le hizo un homenaje especial y hacia allá partió el Embajador a recibirlo. En el homenaje que ofreciera el Instituto Chileno-Brasileño de Cultura, en la Universidad de Chile, el discurso del Embajador fue el número de fondo del acto. Varias carillas desfilaron ante los ojos de los asistentes que lo escuchaban...

x x x

ALGUNOS MOMENTOS después del acto de la Universidad, Embajador, Directorio del Instituto, miembros del plantel, amigos e invitados cruzaron la Alameda y subieron al segundo piso del Club de la Unión. Allí se le ofrecía la comida al Embajador. A los postres, el Embajador volvió a hacer uso de la palabra. Esta vez sin carillas escritas. Improvisó, en castellano, y su discurso fue emotivo y dinámico. A los pocos momentos de haber hecho uso de la palabra, volvió a levantarse, esta vez para rendir un homenaje a la mujer chilena, de la cual dijo que es hermosa, elegante y seductora.

Muchas damas chilenas estaban presentes en la comida en la que el Embajador repartió sus elogios al bello sexo. El Embajador es soltero, y según algunas damas, las palabras se rubrican con hechos, ¡alerta Embajador!

x x x

EL MENU que se sirvió en la comida que comentamos fue hecho en sentido humorístico, además del condimento indispensable. La Crema Colonial inició el desfile, para seguir con Plan Ibiranga, Pollo Independencia, Torta Libertad y Café Fraternidad. Fue un menú que sugería democracia. Antes de terminar con este menú, dos diputados, Sergio Ojeda Doren y Jorge Meléndez Escobar, salieron del comedor para dirigirse a la Cámara, en donde se votaba las Facultades Extraordinarias.

Y. R.

EN LA EMBAJADA DEL BRASIL.— El Excmo. señor Antonio de Vilhena Ferreira Braga recibió en los salones de la Embajada, el saludo de numerosas personalidades en el día de su aniversario patrio. La foto la captó en un brindis con el Canciller, señor Kaare Olsen, y su esposa, y el Ministro de la Corte Suprema, señor Ramiro Méndez. Con la brillante recepción en la Embajada brasileña, se terminaron los actos que se habían estado realizando durante toda la semana por la República amiga.

PARTES DE MATRIMONIO.— Circulan los siguientes partes: "Hernán Brancoli Brancoli participa a usted su matrimonio con la señorita Adriana Poblete Echegoyen, y le invita a la ceremonia religiosa que se efectuará en la Parroquia de Nuestra Señora de Luján, el domingo 11 de septiembre, a las 17.40 horas. Santiago, agosto de 1955".

—"José Brancoli Cinquini y Valentina Brancoli de Brancoli, participan a usted el matrimonio de su hijo Hernán con la señorita Adriana Poblete Echegoyen, y le invitan a la ceremonia religiosa que se efectuará en la Parroquia de Nuestra Señora de Luján (calle Colo Colo con Avenida Italia), el domingo 11 de septiembre, a las 17.40 horas. Santiago agosto de 1955".

A EUROPA.— Próximamente se dirigirá a Europa la señora Inés Pinto de Viel.

NACIMIENTOS.— Ha nacido un hijo del señor Mario Castillo Villalón y de la señora María Lillo de Castillo.

—En la Clínica Santa María ha nacido una hija del señor Hernán Larraín Correa y de la señora Teresa Errázuriz de Larraín.

REUNION DE CINE-FORO.— Hoy a las 18 horas se llevará a efecto en el teatro de los Padres Alemanes, Moneda 1661, la reunión y debate de Cine-Foro.

El tema a tratar en dicha reunión será el debate sobre la película "Ana o el Negro Zumbón", que se pasará previamente.

El valor de la entrada es de treinta pesos, y la función empezará estrictamente a la hora señalada.

Don Oscar Schnacke Yathov

Ha fallecido, al cumplir los 88 años, en Ercilla, el conocido vecino de esa localidad don Oscar Schnacke Yatthor, nacido en Alemania llegó muy joven al país el año 1888, radicándose en la zona sur donde fundó su hogar al casar con la señora doña Ema Vergara González de antigua y conocida familia de Concepción quien lo sobrevive.

El extinto era padre del destacado político Oscar Schnacke Vergara y su desaparecimiento enluta a las familias Schnacke Padilla, Schnacke Contreras, Schnacke Silva, Araya Schnacke, Schnacke Ahumada y Schnacke Fernández.

Sus funerales se efectuarán mañana sábado en Ercilla.

ENFERMOS.— Mejor de salud don Luis Aníbal Barrios.

—Restablecido de su enfermedad don Víctor Manuel Zañartu.

DESPEDIDA DE SOLTERO.— Hoy será despedido de soltero, con una comida en el Club de la Unión, el señor Jorge Ross Ossa, que el domingo contrae matrimonio con la señorita Alicia Amunátegui Monckeberg.

COCTEL EN EL CIRCULO DE PERIODISTAS.— A las 17.30 horas de hoy, el Directorio del Círculo de Periodistas ofrecerá un coctel en Amunátegui 31, con motivo de la inauguración de la Biblioteca, Salón de Damas y Clínica Médico Dental.

CORONAS DE CARIDAD DE LA PARROQUIA DEL MONTE CARMELO.—En la parroquia de Nuestra Señora del Monte Carmelo, últimamente se han recibido las siguientes Coronas de caridad, reemplazando las flores:

Excmo. señor Jorge Larraín C., Atilio Mardones L., Ester Marín de Alvarez, Edgan Geoffrey, Bushell Watson, Miguel Bustamante, Luis Pizarro Rojas, Carmela Quintana de Larenas, Rosendo Lobos A., María Vásquez de Leighton, Camilo Castro, Ramón Carrasco Campos, Elena Adams de Ríos, Isaías Muñoz M., María Arredondo, Luisa Luján de Reyes, Manuel Zuñiga, Carolina San Román de Acuña, Carolina Vergara de Mac Clure.

El servicio de "partes" lo atienden en la Parroquia, Traslaviña 1895, fono 54303; señora Carmen Ochagavía de Prieto, Vergel 2476, fono 451432; señorita Teresa Herreros Marín, Vergara 394, fono 82235 y en Unión Central 1010, oficina 808, fono 80983.

A ALGARROBO. — Hoy se dirigirán a Algarrobo, la señora Luisa Fleischmann de Miquel, el señor Tito Kolbach, y señora María Miquel de Kolbach, y las señoritas María Inés Campos Fleischmann, Carmen Varela Miquel y Berriardita Kolbach Miquel.

DEL EXTRANJERO. — De Buenos Aires a Santiago, por vía LAN-CHILE: Rosa Amelia Cornejo C., Rebeca Cerda de Torres Ana García de Cerda, María Teresa Cerda García, Alberto Chadwick Ortúzar, Fernando Antonio Alamos Cerda, Gonzalo Antonio Alamos Cerda, Eugen Paul Muller, Delfa Inés Valdivieso Vicuña, Eugenio Muller Valdivieso, Iván Muller Valdivieso, Karyn Muller Valdivieso, Susana Marbet, María Amanda Adel Splugel Sepúlveda, María de las N. Gallardo Basualto, Carlina Melo Muñoz de D., Dora Acosta Cosmelli, Veronilda Arendt de Brausser, Emma Secul de Polo.

COCTEL EN HONOR DEL SEÑOR ALAN PRYCE-JONES.—El representante del Consejo Británico y la Comisión Directiva del Instituto Chileno-Británico ofrecieron el miércoles pasado un coctel en honor del señor Alan Pryce-Jones, Director del Times Literary Supplement, que actualmente visita Chile.

Entre los invitados, anotamos, entre otras personas, al Rector de la Universidad de Chile, don Juan Gómez Millas; Manuel Bianchi Gundián, Monseñor Alfredo Silva, Jaime Eyzaguirre, Director del Instituto Chileno-Italiano de Cultura; Director del Instituto Chileno-Alemán, Alfonso Creach; del Instituto Chileno-Francés, Mario Illanes; Sergio Huneeus, Oscar Skwes, Jack Ewer, Luis Oyarzún, Mr. Waterfield, Mr. Hankey, Mr. Phillips, Joaquín Edwards Bello, Rafael Maluenda, Eduardo Barrios, Pedro Mortheiru, Pedro de la Barra, Alberto Gormaz, Mr. y Mrs. Nahum Joel, Juan Orrego Salas, Lidia Miquel, Olga de Aspillaga, Adonina Saltze, Francisco Walker Linares, Perla Laval, James Graham, Hernán Díaz Arrieta, Miss Empson, Guillermo Feliú Cruz, Teresa Orrego Salas, Jorge Bande, Enrique Bello, Virginia Cox de Huneeus, Ricardo Donoso, Tony Baird-Smith, Dorothy Hayes de Huneeus, Francisco Huneeus Salas, Fernando Claro Salas y señora, Jorge Jones, Domingo Santa Cruz Wilson y señora, Matilde Huici, Amanda Labarca, Luis Arenas, John Jackson, Capitán Balfour, y Gabriela Mora.

ENFERMOS.— Ha experimentado notable mejoría la señora Carmela Larraín de Errázuriz.

—Se encuentra delicado de salud don Alfredo Fleischmann S.

—En la Clínica Santa María ha sido operada la señora Graciela Arriagada de Barrios.

—Se encuentra enferma en el Hospital José Joaquín Aguirre, la señorita Lidia Margot Vigueras Trujillo.

AL EXTRANJERO.— De Santiago a Buenos Aires y Montevideo, por vía LAN-CHILE: Esmeralda Mayorga Díaz, Ximena González Mayorga, Fresia del C. Pineda Silva, José V. Mendizábal Sáenz de O., María A. Araya Brito, Amelia Alvarez Viaggio de Rojas, Mario J. Rojas Alvarez, Jose Agramunt Rovira, María del C. Agramunt de A., Jessie H. Lander de J., Justo Iglesias Rodríguez, Héctor Iglesias Rodríguez, María D. Morey Patron, María E. Schroth, María E. Montoya de S., Gloria Schroth, Eduardo Paton del B., Bárbara Jean Good, María T. Ramírez Martínez, Bella R. E. Navarro Díaz, Milton G. Pérez Navarro, Hernán Romero Cordero, Randall Broocks, Jaime León, José Aldunate Lyon, Luis Felipe Lorenzo Ideal, Aldo Giasullo, Nils Magnus Engstrom, Carlos J. Vignoli Pintos, Carlos A. Bazzani Tarlera, Astrúbal Llahtada, Luis A. Bianchi Iros, Hilda T. Lema Borjiolo, Pedro R. L. Concha Solari, Maúd M. Gould Montesoro de C., Liberto Planella Roca, José M. Planella Ortiz, Jorge Planella Ortiz, María T. Planella Ortiz.

—Han partido a Guayaquil, el Sr. Carlos Ballerino Díaz, su esposa, señora Inés Balbontín de Ballerino, y señorita María Inés Ballerino Balbontín.

—Ayer se dirigieron a Panamá, en el Interamericano de la Panagra, el Adicto Aéreo de la Embajada de Gran Bretaña, señor Archibald White, y señora.

NO ES NECESARIO CREAR NUEVOS IMPUESTOS

Con las mayores entradas derivadas del cobre y las consolidaciones de deudas fiscales, se obtiene más de los 45.000 millones que el Fisco requiere para la bonificación compensatoria y para saldar el Presupuesto.

ESTUDIO DE LA CAMARA DE COMERCIO DE SANTIAGO

La Cámara de Comercio de Santiago estima de gran interés y oportunidad publicar el estudio realizado por su Departamento de Investigación Económica y Financiera, sobre los proyectos de ley, recientemente enviados al Congreso Nacional, que crean nuevos impuestos destinados a financiar la bonificación compensatoria a los servidores públicos y a saldar el Presupuesto de la nación del ejercicio en curso.

Dice ese estudio:

El Ejecutivo ha enviado al Congreso dos proyectos de ley que irrogan nuevos gastos, ellos son:

Suplementos al Presupuesto de 1955 por	$ 32.347.486.321.—
Bonificación compensatoria .	13.000.000.000.—
TOTAL DEL GASTO	$ 45.347.486.321.—

Para financiar estos egresos, el Ejecutivo propone una serie de nuevos gravámenes que, a su juicio, junto con otros arbitrios, son indispensables a fin de obtener el equilibrio del Presupuesto Fiscal del ejercicio actual.

Hemos realizado un examen bastante detenido de los ingresos fiscales que deben producirse este año, y llegamos a la conclusión de que no son necesarios nuevos impuestos para financiar el gasto propuesto por el Gobierno.

Detallaremos algunas cuentas de entradas fiscales para justificar esta apreciación.

INGRESOS DIRECTOS DEL COBRE

Para llegar a conclusiones concretas sobre esta materia, tienen que tomarse en cuenta tres factores principales, a saber:

a) Que los precios del cobre vendido a EE. UU. por la gran minería durante el año, han tenido las siguientes fluctuaciones:
del 1.o al 27 de enero 30 cts. de dólar por libra
del 28 enero a 29 marzo .... 33 cts. de dólar por libra
del 30 de marzo a 18 de agosto .... 36 cts. de dólar por libra
del 19 de agosto al 26 de agosto .. .. 40 cts. de dólar por libra
del 27 de agosto adelante .... 43 cts. de dólar por libra

El precio promedio de Londres ha sido, durante todo el año, superior a 41 centavos. En julio fue de 43,601 centavos de dólar por libra y en agosto de 46,426.

b) Que más o menos un 70% de la producción nacional de cobre de la gran minería se coloca en Europa, yendo el resto a los EE. UU.

c) Que en 5 de mayo ppdo. comenzó a regir la ley llamada del nuevo trato a la gran minería del cobre, que modificó la tributación.

d) Que desde mediados de año se está vendiendo casi toda la moneda extranjera para importación a $ 300.—, moneda corriente por dólar.

Para estimar adecuadamente el rendimiento del cobre en divisas hay que dividir, pues, el año, en tres cuatrimestres, que corresponden, el primero, al régimen del antiguo trato; el segundo al precio de 36 a 40 centavos en los EE. UU., y el tercero, al precio actual de 43 centavos en dicho mercado.

En nuestro cálculo hemos estimado un precio promedio para el cobre exportado en el primer cuatrimestre de 40 centavos en Europa y 31 cts. en EE. UU. Para el segundo cuatrimestre, 42 centavos en Europa y 37 en los EE. UU., y para el tercero, 45 en Europa y 43 en los EE. UU.

Hemos considerado, asimismo, para los cuatrimestres segundo y tercero un costo de producción en Chile de 17 centavos de dólar por libra, y 20 millones de dólares en cada cuatrimestre para depreciación, derechos aduana, importaciones con cambios propios y otros gastos.

Para los dos segundos cuatrimestres estimamos como término medio del impuesto sobre las utilidades de las grandes compañías, un 67%.

Para el primer cuatrimestre en que rigió, como queda dicho, el antiguo trato, se ha hecho un cálculo especial según las modalidades vigentes a la época.

Finalmente, hemos considerado en los primeros cuatro meses una producción de 120.000 tons. y de 140.000 tons. en cada uno de los restantes.

Sobre esta base, obtenemos las siguientes cifras:

	Dólares producidos por el cobre de la gran minería
Primer cuatrimestre	US$ 64.104.640.—
Segundo cuatrimestre	35.046.494.—
Tercer cuatrimestre	42.794.374.—
	US$ 141.945.508.—
Más 5%	7.097.000.—
	US$ 149.042.508.—

El 5% de ajuste lo hemos hecho, porque el propio Gobierno en su mensaje calcula que la producción de cobre de la gran minería será de 400.000 tons. en el año y nuestro cálculo está basado en sólo 380.000.

El Fisco tiene, además, otros ingresos en divisas, diferentes de los de cobre por más o menos 13.000.000 de dólares en el año, según la ley de Presupuesto vigente.

Por lo tanto, con los nuevos ingresos del cobre, las entradas fiscales de moneda extranjera serían de US$ 162.042.508.—

Como en el Presupuesto para este año se considera un ingreso en dólares sólo de 110 millones, resulta un excedente sobre lo calculado, de 52 millones de dólares.

Los gastos del Fisco en moneda extranjera, según el Presupuesto para 1955, ascienden a poco más de 42 millones de dólares; por lo tanto, le quedaría una cantidad disponible de 120.000.000 de dólares.

Si liquida estos dólares a un precio promedio de $ 230.—, moneda corriente, obtiene 27.600 millones de pesos; pero como en el Presupuesto se han consultado ingresos por estos conceptos que suman 14.640, la mayor entrada del año ascendería en realidad a 13.000 millones.

INGRESOS INDIRECTOS DEL COBRE

En la exposición de motivos del mensaje del Gobierno por el que propone suplementos al Presupuesto de 1955, se reconoce una mayor entrada derivada del cobre, declarándose textualmente que "el mayor rendimiento tributario de las cuentas del cobre se debe a que en los cálculos presupuestarios se tomó como base un precio de venta de 29,5 centavos de dólar por libra y una producción aproximada de 320.000 toneladas. Estos factores han cambiado fundamentalmente, de tal manera que sobre la base de un precio medio de 36 cts. la libra y una producción de 400.000 toneladas, no es exagerado pensar en un mayor rendimiento de 10.000 millones de pesos.

Sobre estas bases, vistos los precios logrados en el año; el aumento de la producción y habida consideración del cambio de rendimiento derivado del nuevo trato, creemos que el ingreso real supera en más de 60.000.000.— de dólares al estimado al dictarse la ley de Presupuesto para 1955.

Esto quiere decir que el país recibe indirectamente del cobre los siguientes mayores ingresos:

$ 15.— por dólar, impuesto previas	900.000.000.—
36% impuestos de internación, calculados sobre importaciones con los 60 millones de dólares a un precio medio de 250 pesos	5.400.000.000.—
6% impuesto a las ventas de mercaderías importadas con esos dólares que se venden a razón de $ 600.— por dólar	2.160.000.000.—
15% aumento impuesto renta 3a., 5a. y 6a. categorías por mayor volumen de negocios, sobre una utilidad de $ 150 por dólar a través de todas las transacciones	1.500.000.000.—
20% aumento imp. global complementario de los contribuyentes que han operado con mercaderías provenientes de estos 60 millones de dólares	450.000.000.—
20% aumento de ingresos por derechos de Aduana	700.000.000.—
Otros ingresos tributarios derivados	350.000.000.—
TOTAL	11.460.000.000.—

La cifra anterior es la que producirá en virtud de la aplicación de las leyes tributarias vigentes la movilización de esos 60.000.000.— de dólares que no fueron considerados al estudiarse el ingreso presupuestario del actual ejercicio.

El Gobierno, en su mensaje de suplementos al Presupuesto actual, propone además, los siguientes arbitrios financieros:

	millones
Consolidación pagarés, ley 11.791 .	$ 3.500.—
Nueva consolidación de los pagarés colocados en los bancos comerciales	3.400.—
Nueva consolidación con el Banco Central	7.600.—
Prórroga de impuesto, ley 11.791 ..	3.100.—
Total	$ 17.650.—

En resumen, tendríamos para el año en curso los siguientes mayores ingresos, no considerados en el Presupuesto Nacional de Entradas:

Ingresos del cobre	13.000 millones
Id. indirectos	11.460 millones
Arbitrios del Mensaje del Gobierno	17.650 millones
Total	42.110 millones

Si tomamos en consideración que el Gobierno ha manifestado que reducirá sus gastos en moneda extranjera, tarea que puede realizar perfectamente, ya que este año hay consultados para este objeto US$ 42.659.813 y en 1954, solamente se gastaron US$ 33.672.929, se podría lograr por este capítulo una disponibilidad de más o menos 5 millones de dólares para su venta por el Fisco, que, al promedio de $ 230.— m/cte. por dólar, producen 1.150 millones de pesos. Además, esos 5 millones de dólares empleados en importaciones, determinan ingresos tributarios por alrededor de 850 millones.

Asimismo, tomando en consideración que el cobre, para aumentar su producción desde 320.000 a 400.000 tons. tiene que incurrir en mayores gastos de producción en Chile, que estimamos en otros 5 millones de dólares, que el Gobierno compra a $ 200.— y puede vender a $ 300.—, vemos que por tal concepto ingresan 500 millones de pesos moneda corriente más, a los que deben sumarse los 850 que produce en tributos generales la importación de mercaderías con una suma de dólares como la mencionada.

Tenemos, en definitiva, por lo tanto:

	millones
Ingresos ya clasificados por	42.110.—
5 mill. dólares de economía	2.000.—
5 mil dólares costo prod. cobre ..	1.350.—
	45.460.—

Con las cifras y cálculos anteriores demostramos, a nuestro juicio, sin lugar a dudas, que es innecesario establecer nuevos gravámenes para financiar los nuevos gastos que el Fisco debe afrontar en este año.

Esperamos que el Gobierno y el Parlamento lo comprendan así, con lo que se evitarían al país graves perturbaciones.

SANTIAGO, agosto 8 de 1955.

CAMARA DE COMERCIO DE SANTIAGO

JOSE M. SANCHEZ
ABOGADO
Especialidad en
Juicio Matrimonial
Nulidad, divorcio, alimentos, particiones.
AHUMADA 370 — OF. 606
De 10 a 12.30 y de 18 a 20 horas.

Hostería Providencia
El mejor regalo para su esposa. Invítela a gozar con las "NOCHES INOLVIDABLES DE
Hostería Providencia
Orquesta Saint George y la típica del maestro Moraga
Av. Providencia esq. Antonio Bellet — Fono 46291

PAPEL CELOFAN
IMPORTADO, BLANCO Y COLORES
PAPELES
VOLANTIN
EMBALAJE
MANTEQUILLA
MOLDE Y SEDA
IMPRENTA Y LIBRERIA
M. COLON R.
COMPAÑIA 1007
POR MAYOR STO. DOMINGO 1645

SALUD EN SU HOGAR
Ud. se ahorra gastos si Ud. usa los Resina con
BAÑOS DE VAPOR SALUD
Merced 719, segundo piso, fono 36891, Casilla 440
Santiago
Envíos a provincias contra reembolso

DIVORCIOS
MESA Y GUERRERO
ABOGADOS
ESPECIALIZADOS
Atención de 11 a 13 y 18 a 20 horas
ESTADO 152
DEP. 811 — Santiago

PARQUET "LEON"
ALTA CALIDAD
PARA FUERA DE SANTIAGO PRECIOS SIN RECARGO
FEDERICO HEGEL 1032
POR RECOLETA-ALTURA 2800
DETRAS BOMBA "COPEC"

LA CASA DEL CARNAVAL
Gorros de fantasía, chaya, serpentinas, globos, guirnaldas, faroles, abanicos, banderitas chilenas y extranjeras.
ALDUNATE 445
Entre Lacunza y Eyzaguirre
VICTOR PINO H.
ABIERTO, DOMINGOS Y FESTIVOS

DE LUJO
Comidas bailables
RESTAURANTE SANTIAGO
A LAS 22 HORAS:
• BALLET JESUS LOPEZ FERNANDEZ.
A LAS 22.30 HORAS:
• BAILABLES con orquestas de Osvaldo Silva y Augusto Coisne.
A LAS 23.30 HORAS:
• VARIEDADES:
• ANTONIO ALBAYCIN, concertista de guitarra.
• SOLEDAD Y ANTONIO, arte y gracia hispana.
• PERLA FOX y ALBERTO MENDEZ, cantante internacional y fantasista de piano.
• JORGE ROMERO (Firulete), humorista.
• SILVIA INFANTA, laureada folklórica, y Los Baqueanos.
A LA 0.30 HORA:
• Siga bailando con las orquestas de OSVALDO SILVA y AUGUSTO COISNE.
LO MEJOR DE RESTAURANTE SANTIAGO
HUERFANOS esq. BANDERA

SERVICIOS CABLEGRAFICOS DE UNITED PRESS, FRANCE PRESSE Y ANSA

Radicales piden que Perón explique significado de su discurso último

BUENOS AIRES, 8 (U. P.).— (Por W. L. F. Horsey).— La prensa peronista destacó hoy el ofrecimiento de la Confederación General de Trabajadores de proporcionar al Ejército una milicia popular para defender al Gobierno.

El Secretario General de la C. G. T. Hugo di Pietro, dijo que la formación de la milicia sería una medida preventiva contra una nueva revuelta de la oligarquía, que, de triunfar, destruiría las conquistas alcanzadas por los trabajadores bajo el régimen del Presidente Juan D. Perón.

La C. G. T. cuenta con 2.400 sindicatos y 6.000.000 de trabajadores, que formarían las "reservas".

Desde un punto de vista práctico, sin embargo, la gran mayoría de esos trabajadores son ya reservistas del Ejército, en virtud de la Ley de Servicio Militar Obligatorio.

Tales milicias obreras ya existen en Bolivia, donde regularmente montan guardia en las ceremonias oficiales.

El único matutino opositor, "La Nación", elogia hoy editorialmente el proyecto de Reforma Electoral como un regreso substancial al famoso sistema Sáenz Peña, que rigió durante 40 años, desde 1912, pero considera que debe darse a los electores el derecho a escribir el nombre de su propio candidato en la boleta.

ANALISIS DEL DIARIO "LA NACION".— En un cuidadoso estudio del panorama político, "La Nación" calcula que los peronistas contarán con 116 diputados en cualquier futura Cámara, en tanto que es improbable que la oposición pueda conseguir más de 41, ya que donde se dispute sólo un sillón, los peronistas se lo adjudicarán indudablemente.

Finalmente, "La Nación" sugiere la reforma de la ley de Partidos políticos. Esta ley prohíbe la formación de coaliciones e impide también que los Partidos nuevos presenten candidatos mientras no tengan tres años de existencia. La ley dispone también que cualquier partido que se abstenga en una elección deberá esperar tres años antes de presentar de nuevo candidatos.

ACTITUD OPOSITORA RADICAL.— Mientras tanto, los radicales siguen presionando en la Cámara para que el Presidente Perón explique a los diputados el significado de su discurso del 31 de agosto. El diputado radical unionista Mauricio Yadrola, pidió permiso anoche (durante un caldeado debate), para que el Partido Radical realice su propia concentración en la Plaza de Mayo para discutir la cuestión de la renuncia del Presidente. Yadrola dijo que si los radicales no conseguían atraer una multitud mayor que la reunida por los peronistas el 31 de agosto, anunció que renunciaría a su sillón parlamentario.

(Durante la misma sesión, los radicales, que se han opuesto sistemáticamente a todo proyecto de ley patrocinado por los peronistas, se expresaron enérgicamente contra el proyecto de estatuto de la servidumbre doméstica presentado por la diputada peronista Delia de Parodi, proyecto que da seguro social, horas fijas de trabajo y vacaciones pagadas a los 400.000 cocineros, mucamos y mucamas de Argentina).

EL NUNCIO VISITA AL CANCILLER.— El Nuncio Papal, Monseñor Zanin, se entrevistó anoche durante más de media hora con el nuevo Ministro de Relaciones, Ildefonso Cavagna Martínez. Monseñor Zanin fue el tercer Prelado de la Iglesia que conferencia con el nuevo Canciller en los últimos nueve días, pero rehusó decir que habló exactamente con el Ministro, limitándose a decir que se trató de los asuntos de la Iglesia.

AMONESTAN A UN SACERDOTE.—Mientras tanto, el matutino en inglés "The Standard" dijo hoy que ha sido arrestado el superior del Colegio Jesuita de San Miguel, padre Pedro Moyano. Tres sacerdotes de dicho colegio fueron arrestados el mes pasado, acusados de complicidad en el complot descubierto el 15 de agosto.

"The Standard" añadió que un profesor del Colegio Champagnant, el hermano Nicéforo, de la Orden Mariata, ha sido también arrestado por tener en su poder, según se cree, folletos subversivos, lo que está específicamente prohibido bajo el Estado de Sitio.

El Cardenal Copello se entrevistó con el Canciller argentino

BUENOS AIRES, 8 (UP).— El Cardenal Primado y Arzobispo de Buenos Aires, Monseñor Santiago Luis Copello, conversó hoy con los Ministros de Relaciones Exteriores y del Interior sobre la situación de la Iglesia.

La Oficina de Prensa de la Cancillería informó que el Cardenal Copello hizo una visita de cortesía al Ministro de Relaciones Exteriores, Cartera de la cual dependen las cuestiones del culto, y que ella "coincidió" con otra del titular del Interior, Oscar Albrieu.

El comunicado añade que se aprovechó la oportunidad "para examinar conjuntamente los problemas planteados en la Arquidiócesis de Buenos Aires, como resultados de los sucesos que son del dominio público".

Cavagna Martínez había conversado anoche con el Nuncio papal.

NUEVO SUBGERENTE GENERAL DE LA U. P.— NUEVA YORK.— Thomas R. Curran, vicepresidente a cargo de las operaciones sudamericanas de la United Press durante los últimos 12 años, fue nombrado el 7 del presente subgerente general de la United Press. El y la señora de Curran aparecen aquí a bordo del "Argentina", que llegó a Nueva York procedente de Buenos Aires. Mr. Curran tendrá su oficina en Manhattan. Sus nuevas actividades tendrán que ver, principalmente, con las relaciones de los clientes. W. H. McCall, director de los servicios de la United Press para la América del Sur desde 1942, ha sido nombrado gerente general para América Latina. Ambos anuncios fueron hechos por Frank H. Bartolomew, presidente de la United Press.— (Foto UNITED PRESS).

Proyecto de reforma de la Constitución en la República de Brasil

RIO DE JANEIRO, 8 (U. P.).— Los adversarios empedernidos del sistema presidencial de Gobierno en Brasil preparan una nueva maniobra parlamentaria, según se informa, para modificar la forma de Gobierno del país antes de las elecciones presidenciales del próximo 3 de octubre.

La nueva enmienda Constitucional en estudio suprimiría los cargos de Presidente y Vicepresidente como jefes de la rama ejecutiva y los reemplazaría por un Consejo Federal o Nacional como los que gobiernan a Suiza y Uruguay.

Panorama del MUNDO

TITULARES. — LONDRES: Adenauer sale para Moscú. PARIS: Las negociaciones sobre Marruecos. NUEVA YORK: La huelga portuaria. TOKIO: El Canciller Shigemitsu dice que no contrajo compromisos en cuanto a las fuerzas japonesas en sus negociaciones de Washington. BUENOS AIRES: La CGT ofrece sus reservas "voluntarias" al Ejército.

EL TIEMPO. — LONDRES: Bueno. PARIS: Bueno. NUEVA YORK: Bueno. TOKIO: Nublado. BUENOS AIRES: Bueno.

MERCADOS. — LONDRES: Firme. PARIS: Encalmado. NUEVA YORK: Irregular. TOKIO: Inactivo. BUENOS AIRES: Flojo.

WASHINGTON, 8 (UP).— La Embajada de Argentina anunció hoy que el Banco Central de su país autorizará las remesas financieras de inversiones norteamericanas en Argentina, a partir del 1.o de enero de 1956.

WASHINGTON, 8 (UP).— El Consejo de la Organización de Estados Americanos (OEA), aprobó por 20 votos contra ninguno, la disolución del órgano consultivo para la disputa entre Nicaragua y Costa Rica. La República Dominicana se abstuvo de votar.

AMERICA LATINA DEBE FOMENTAR EXPLOTACION DE FUENTES DE ENERGIA

BOGOTA, 8. — (UP). — La secretaría ejecutiva de la comisión económica de las Naciones Unidas para la América Latina (CEPAL), informó hoy que los estudios realizados sobre fuentes de energía confirman plenamente que el petróleo seguirá siendo en el futuro un producto de importancia fundamental para todos los países del mundo.

El miembro de la secretaría, Adolfo Dorfman, declaró que la CEPAL está de acuerdo con las observaciones hechas por varias delegaciones, entre ellas las de Venezuela, Cuba y el Reino Unido, sobre la necesidad de mirar "con más cautela y el ritmo menos optimismo irreflenado", el asunto de la posible utilización de la energía atómica para usos pacíficos en la América Latina.

Agregó que está fuera de toda cuestión pensar en el desplazamiento de las actuales fuentes de energía por la energía nuclear. Y hablando en seguida del petróleo, declaró que los estudios hechos demuestran que su importancia seguirá aumentando.

PROBLEMA DEL PETROLEO. No sólo como combustible, sino como materia prima para la industria química. Dorfman añadió que la cuestión que se plantea actualmente no es la de si el petróleo se verá desplazado, sino la de si los abastecimientos de petróleo serán suficientes para la continua demanda en el futuro. Dorfman manifestó que los países latinoamericanos debían mirar con "optimismo reflexivo", las posibilidades que les ofrece la energía atómica, y seguir al tanto las últimas investigaciones, para estar listos en el momento en que el aprovechamiento de esa energía se haga aconsejable, desde los puntos de vista técnico y comercial.

LA ENERGIA HIDRAULICA. — Dorfman instó a los países latinoamericanos a aumentar sus estudios sobre sus propias fuentes de energía, especialmente la hidráulica. Dijo que la aspiración que debe tener cada país es la de desarrollar sus recursos de energía hasta el máximo, con un costo menor. Mencionó otras fuentes de energía no tradicionales como la solar, la producida por el viento y la derivada de la diferencia de calor en las diferentes capas del mar y dijo que se debían adelantar estudios sobre su posible aprovechamiento.

Dorfman manifestó que los países latinoamericanos podían tener la certeza de que sus fuentes tradicionales de energía seguirían siendo las más importantes por lo menos dentro de la próxima década.

Un delegado del banco hipotecario nacional de reconstrucción y fomento informó que esa institución acaba de designar un funcionario para que se dedique a seguir las investigaciones y adelantos en el campo de la energía nuclear y su aprovechamiento pacífico. Agregó que esas informaciones estaban a disposición de los países latinoamericanos.

Cooperativa de Consumos de la ETCE inaugura hoy nuevo local

AL ACTO ASISTIRAN MINISTROS DE ESTADO, AUTORIDADES Y DIRIGENTES GREMIALES

EN NUEVE AÑOS HA INCREMENTADO SU CAPITAL SOCIAL DE 504.600 A OCHO Y MEDIO MILLONES DE PESOS

Encomiable labor social desarrolla entre 1.300 socios

Nueve años de tesoneros esfuerzos, pasando por el difícil período de su organización, culminan hoy para la Sociedad Cooperativa de Consumos de la "Empresa de Transportes Colectivos del Estado e Instituciones Varias Ltda.", con la cimentación definitiva de su bien merecido prestigio en la cristalización de uno de sus más fervientes anhelos: el local propio. Esta Cooperativa de Consumo, creada en base del Economato que servía al personal de la antigua Administración Fiscal de Tranvías, en casi dos lustros de existencia, sin tener que recurrir a préstamos de ninguna naturaleza, por su propio esfuerzo ha adquirido la propiedad que es inaugurada hoy en la calle Santo Domingo N.o 1862, en la suma de $ 7.000.000.

Basta sólo mencionar este hecho concreto, considerando que la Cooperativa se inició el 30 de agosto de 1946 con un capital nominal de $ 504.600, y con un reducido número de socios, para comprender que la labor social que desarrolla ha sido por demás eficiente, ya que en la actualidad tiene sobre 1.350 asociados, lo que es signo evidente de la confianza que inspira en los círculos de trabajo a los cuales presta servicios.

UN POCO DE HISTORIA. — La actual Cooperativa de Consumos de la "Empresa de Transportes Colectivos del Estado e Instituciones Varias Ltda.", constituida por Decreto Supremo N.o 801, de 30 de agosto de 1946, se inició con un capital nominal de $ 504.600, siendo su primer presidente, don Oscar Manríquez, asesorado por los señores Víctor Urbina, vicepresidente; Oscar Cisternas, secretario, y Carlos Tapia y Filadelfio Martínez, consejeros.

Su actual Consejo Directivo lo integran los señores Lino Morales Ibáñez, presidente desde hace varios años; Juan Leal Aravena, vicepresidente; Alberto Toro Tapia, secretario, y Juan Pajarito Abello, y Eduardo Reveco Ubilla, directores. La Junta de Vigilancia la preside don Gerardo Ugalde Vera, siendo su secretario, don Manuel López Espinoza, y director, don Rafael Pizarro González.

El exiguo capital inicial de 1946 asciende, en la actualidad, a ocho millones 500 mil pesos, al que debe agregarse las utilidades obtenidas al término del ejercicio del año 1954, que alcanzaron 1.870.854.75 pesos, que fueron distribuídos como sigue: $ 187.000 a Fondos de Reserva; $ 90.000 a Fondos de Amortización y Castigos; $ 90.000 a Fondos Castigos Incobrables; $ 173.874.75, a Fondos Obras Sociales; $ 330.000 a abonar el 7% de interés al capital pagado, y $ 1.000.000 a prorratear entre los socios a proporción de sus operaciones de compras pagadas durante 1954.

Señor Juan Leal Aravena, Vicepresidente.

Señor Eduardo Reveco Ubilla, director.

La responsabilidad de la Cooperativa alcanza actualmente a un capital de $ 17.000.000, con lo cual se efectúan al año operaciones que alcanzan a los $ 50.000.000, gozando la sociedad de un amplio y firme crédito en el comercio, lo que le permite distribuir mercadería directamente de las fábricas.

EN LA SENDA DEL EXITO. — En el año 1954, la Cooperativa adquirió mercaderías por valor de $ 27.251.165.65, cifra que sobrepasa en diez millones el monto de las distribuciones realizadas en 1953, y para poder llevarlas a cabo fue necesario efectuar adquisiciones por un valor cercano a los treinta millones de pesos, lo cual constituye un espléndido esfuerzo ya que su capital en giro ha quedado muy disminuído como consecuencia del mayor costo alcanzado por la mercadería.

Sin embargo, los gastos de administración en el año 1954 fueron del orden del 18,2 por ciento, en relación a las ventas, mientras en 1953 ese porcentaje fue del 20%, política restrictiva en materia de gastos que ha permitido a la Cooperativa materializar el anhelo del local propio.

LABOR ADMINISTRATIVA. — El sorprendente éxito y la confianza que la Cooperativa de Consumos de la ETCE ha conquistado entre sus asociados y el comercio de Santiago, es la consecuencia natural de la labor desarrollada por el personal administrativo, bajo la dirección del gerente, señor Mario Iniescar de Castro y del Contador, don Francisco Castilla Suárez.

A sus iniciativas y bien meditadas gestiones se deben principalmente, las economías introducidas en los gastos, las adquisiciones a precios convenientes y el desarrollo de una amplia y eficiente labor social entre las familias de los asociados.

SANTO DOMINGO 1862.—La Administración de la Sociedad, desde hace mucho tiempo estaba preocupada de dotar a la Cooperativa de un local propio que contara con las comodidades necesarias para ubicar las dependencias suficientes, a objeto de mejorar al máximo la atención a los cooperados, y que a su vez constituya un mayor respaldo económico o garantía a sus operaciones bancarias.

Esto se consiguió gracias al tesón y dinamismo desplegados por su actual presidente, don Lino Morales Ibáñez, que se desempeña en el cargo por varios años, y el Consejo Directivo. Fue así como a fines del año recién pasado se pudo adquirir en $ 3.500.000 un bien raíz en la calle Santo Domingo N.o 1862, en cuya operación hubo de ponerse a prueba el espíritu emprendedor de los dirigentes. Esta feliz adquisición de una casa antigua pero muy bien conservada, que tiene veinte metros de frente por 60 de fondo y adquirida con amplias facilidades de pago, constituye una inversión de evidentes perspectivas reproductivas a muy corto plazo. En su reparación y adaptación, incluyendo estanterías e instalaciones de salones de venta, bodegas y oficinas se ha invertido la suma de 3.500.000 pesos, inversiones cuyo costo se encuentran ya muy por debajo de su precio actual.

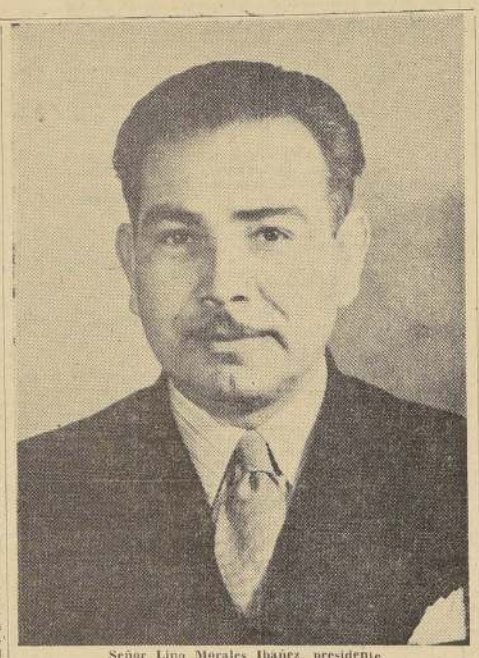

Señor Lino Morales Ibáñez, presidente.

LABOR SOCIAL. — La Cooperativa, dentro de su nueva orientación tiene establecidos diversos beneficios a los cooperados y sus familias. En caso de nacimiento, los ajuares maternales son entregados a sólo un cincuenta por ciento de su costo, y ya está acordado conceder a los hijos de los socios, en edad escolar, los útiles escolares en forma gratuita.

También se establecerán, a partir de marzo de 1956, cuatro becas para dos niñas y dos niños, que habiendo terminado con éxito su 6.o Año de Preparatorias, puedan ingresar a una Escuela Técnica o Industrial, con el objeto de ayudar a su capacitación para el futuro, becas que serán sorteadas entre los postulantes que reúnan los requisitos exigidos.

GARANTIAS COMERCIALES. — La Sociedad Cooperativa de Consumos de la "Empresa de Transportes Colectivos del Estado e Instituciones Varias Ltda." pretende por todos los medios a su alcance no sólo cumplir exactamente las disposiciones de la Ley de Cooperativas, sino también ir más lejos en beneficio de sus accionistas.

Desde luego garantiza a los asociados, en primer lugar, un precio de venta más bajo que en el comercio y sin recargo de ninguna especie en las ventas a plazo; medidas y pesos exactos, y calidad en los artículos que expende.

Pero pretende ir aún más lejos, y llegar a ser su propio fabricante, a objeto de poder vender aún más barato. Es así que dentro de los proyectos a realizar, y utilizando el local propio que será inaugurado hoy, figura, en primer término, la creación de talleres propios de confección de ropa de toda especie, para hombre, mujeres y niños. Con esta meta espera llegar a la verdadera finalidad de entregar a los socios la mercadería con un 40 o más por ciento de economía, al hacer la venta directamente del productor al consumidor.

Para realizar este justo anhelo, el Consejo de la Cooperativa solicitará la ayuda del Supremo Gobierno, a objeto de ver materializada cuanto antes esta idea de llevar a todos los cooperados la perfecta economía que significa el cooperativismo integral.

UN BALANCE REVELADOR. — De acuerdo con las prácticas comerciales en uso y las disposiciones de la Ley de Cooperativas, el 31 de diciembre de 1954 se realizó el inventario de los bienes sociales, cuyo control estuvo a cargo de los miembros de la Junta de Vigilancia.

El inventario de mercadería en existencia arrojó la suma de $ 8.378.492.07, precio de costo, lo que sirvió de base para la confección del respectivo Balance General, el que determinó la existencia de un Activo ascendente a $ 28.364.999.82, con lo cual se produjo una ganancia o excedente neto de $ 1.870.854.75. Este ejercicio del año pasado permitió dar mayores beneficios a los asociados, pagando a su capital el máximo del interés establecido por la ley, o sea el siete por ciento, a la vez de distribuir un prorrateo a las compras efectuadas durante el año que ascendió al cinco por ciento.

Si en las actuales circunstancias, sin ayuda, esta Cooperativa en nueve años de existencia ha podido elevar su capital social nominal de $ 504.600 a $ 8.500.000 y adquirir un bien raíz, es lícito de suponer, entonces, que con la ayuda del Supremo Gobierno logrará a breve plazo ver cumplidas en forma amplia todas sus aspiraciones.

Señor Alberto Toro Tapia, secretario.

Señor Juan Pajarito Abello, director.

Señor Mario Iniescar de Castro, gerente.

Fachada del nuevo edificio que hoy inaugura la Cooperativa, en calle Santo Domingo 1862.

Señor Francisco Castilla Suárez, contador.

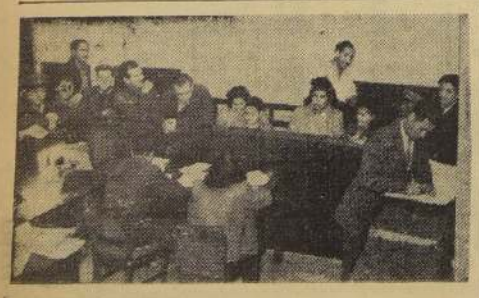

Familiares de los socios son atendidos en la Oficina de Crédito.

UN ASPECTO GENERAL DE LAS DIVERSAS DEPENDENCIAS DE LA COOPERATIVA

SERVICIOS CABLEGRAFICOS DE UNITED PRESS, FRANCE PRESSE Y ANSA

Gran Bretaña sugiere que tomará medidas en apoyo de pretensiones sobre los territorios antárticos

LONDRES, 8.— (UP.)— Gran Bretaña no puede ya aceptar la responsabilidad "de las consecuencias que puedan derivarse" de las presiones de Argentina y Chile sobre el territorio británico de la región polar antártica.

Esta es la esencia del texto, dado hoy a la publicidad por el Departamento de Relaciones Exteriores, de una carta concebida en términos enérgicos enviada el 31 de agosto por el representante británico en el Tribunal Internacional de La Haya al archivero de esta para su transmisión a los miembros del mismo y a los Gobiernos argentino y chileno.

Anteriormente, el Gobierno británico había tratado de mantener la disputa con Argentina y Chile por la soberanía sobre los territorios antárticos en el plano político.

Gran Bretaña se limitaba previamente a responder a las presiones sobre el territorio antártico, cuya soberanía se atribuye con meras notas diplomáticas de protesta a Buenos Aires o Santiago, según fuera el caso. Ahora parece, no obstante, a juzgar por el enérgico tono de la carta del 31 de agosto, que quizá adopte una conducta "enérgica".

En su carta al Tribunal Internacional, Sir Gerald Fitzmaurice, el agente británico en él, dice: "El Gobierno del Reino Unido también desea hacer constar... que ya ha adoptado todas las medidas a su alcance para llegar a una pacífica y amigable determinación de la cuestión de soberanía, y que no puede aceptar responsabilidad por cualesquiera consecuencias que puedan derivarse de la continuación de la disputa, por rechazar las otras dos partes interesadas en ella todas las propuestas de solución al mismo tiempo que persisten en el procedimiento de intrusión legal en los territorios británicos en referencia".

LA PETICION ANTERIOR DE ARBITRAJE. — Después de muchas años de protestas y ofertas diplomáticas de someter la cuestión a arbitraje, el Gobierno británico hizo el cuatro de mayo último una solicitud al Tribunal Internacional para que declarase el título británico a su sector de la región antártica válido y legal, y las reclamaciones e intrusiones chilenas y argentinas invalidas e ilegales. Gran Bretaña ofreció someter su reclamación a la jurisdicción del tribunal. Pero tanto Argentina como Chile se negaron a comparecer ante este organismo, alegando que, de acuerdo con los términos de su carta constitucional, la Corte Internacional no podía arbitrar la disputa.

FUNDAMENTOS DE LOS SUPUESTOS DERECHOS BRITANICOS. — Ambos Gobiernos rechazaron también la propuesta alternativa de Gran Bretaña de someter la disputa antártica al fallo de un tribunal de arbitraje independiente.

En su larga carta, que consta de 1.800 palabras, Fitzmaurice volvió a exponer el caso de Gran Bretaña en términos de peso e hizo un análisis de las reclamaciones argentinas y chilenas, haciendo especialmente hincapié en el hecho de que las alegaciones de ambos países se duplican entre sí.

Deplora el agente británico el rechazo argentino y chileno del arbitraje "porque la aceptación de la jurisdicción del Tribunal hubiera proporcionado una solución, larga y pecetentemente perseguida por parte del Reino Unido, de una disputa cuya continuación no puede dejar de perturbar las buenas relaciones que de otro modo existen entre todos los interesados". Dice que Gran Bretaña encuentra imposible considerar las razones aducidas para rechazar el arbitraje "satisfactorias ni convincentes".

ARGUMENTOS INGLESES NO PROBATORIOS. — Sirgerald niega que las reclamaciones argentinas y chilenas de soberanía sean "evidentes por sí mismas", como esas naciones dicen, y las califica de "generalidades y simples afirmaciones, sin apoyo en ninguna evidencia concreta".

Con respecto a la duplicación y el conflicto entre las reclamaciones argentinas y chilenas, se expresa así:

"Aun cuando, por lo tanto, el título previo del Reino Unido fuera descartado (incluso basado, como lo está —mientras que las reclamaciones de la Argentina y Chile no lo están— en actos de posesión, administración y dominio realizados mucho antes de que surgiese toda disputa sobre soberanía), se vería claramente que ni la reclamación argentina ni la chilena podía considerarse como legítimas por demostración propia, ni exentas del requisito de consideración jurídica".

OTRA ACUSACION INFUNDADA —La carta hace, además, la acusación de que los diversos actos de intrusión en territorio antártico británico fueron verificados "con el fin expreso de sepsar reclamaciones que no descansaban en ninguna base de una previa y concreta manifestación o ejercicio de soberanía".

Sostiene al mismo tiempo que "la negativa de los Gobiernos argentino y chileno a acceder a reunir la cuestión al Tribunal no puede conducir a un mejoramiento de su posición legal".

VENCEDORAS EN PRELIMINARES DE TORNEO DE BELLEZA.— ATLANTIC CITY, Estadt de Nueva Jersey.— Patty Huddleston (izquierda), Miss Alabama, Bárbara Vieira, Miss Hawai, sonrien felices, luego de haber triunfado en dos preliminares del torneo que aquí se desarrolla para la elección de "Miss América". La señorita Huddleston obtuvo el Premio al Talento, al cantar un aria de Verdi; la señorita Vieira triunfó en un concurso de trajes de baño. Sus medidas son: busto, 91 1.2 centímetros; cintura, 61 centímetres; caderas, 91 1.2 centímetros.— (Radiofoto de la UNITED PRESS).

Ecuador denunció ante OEA presencia de tropas peruanas en la frontera

WASHINGTON, 8 (UP).— Ecuador informó hoy al Cónsejo de la Organización de Estados Americanos (OEA) que se ve confrontado por "una invasión inminente" por parte del Perú.

El Embajador ecuatoriano, doctor José R. Chiriboga, informó al Consejo, en su sesion de esta mañana, que miles de soldados peruanos están concentrados en las fronteras para penetrar en su país.

"Ecuador —añadió— no hará gesto alguno de agresión, pero si nos vemos obligados, defenderemos nuestro país hasta el último hombre".

El Embajador ecuatoriano dijo que hablaba para poner alerta a las Américas sobre la situación existente y que confiaba en que la Comisión de Fronteras ya creada y constituida por cuatro naciones, obrara sin tardanza para impedir un choque armado.

La Comisión, creada en Río de Janeiro en 1942, está formada por representantes de Argentina, Brasil, Chile y Estados Unidos.

Chiriboga habló en la sesión del Consejo, convocada para ocuparse de otra disputa, esta entre la Costa Rica y Nicaragua.

El Consejo ha tenido éxito en sus gestiones para contribuir a que esas dos Repúblicas resolvieran pacíficamente su conflicto, motivado por la invasión de Costa Rica desde territorio nicaragüense.

En su discurso sobre las tropas peruinas, Chiriboga felicitó a Costa Rica y Nicaragua por haber dado solución a sus viejas diferencias.

Cuando el representante ecuatoriano se puso de pie para hablar, se observó tensión entre los 21 delegados sentados en torno de la mesa del Consejo.

Después de elogiar a los Embajadores de Nicaragua y de Costa Rica, Chiriboga declaró que infortunadamente no se hallaba en una situación similar.

"Lamento tener que denunciar —dijo— una grave situación", agregando que era "un momento de gran paradoja" que el Consejo dé por terminada una disputa y tenga que escuchar otra.

LA CONCENTRACION DE FUERZAS PERUANAS.— Siguió declarando que el Gobierno ecuatoriano nunca provocó una guerra o ambicionó territorio extranjero. Añadió que, pese a ello, su país se abona frente a "tropas extranjeras acampañadas a sus puertas".

Afirmó que en los últimos días el Gobierno peruano había requisado docenas de vehículos a motor para enviar miles de soldados a la frontera.

Después de hablar el doctor Chiriboga, el presidente del Consejo, José A. Mora, del Uruguay, aseguró al representante ecuatoriano que el Consejo había tomado nota de sus expresiones de preocupación. Añadió que las consideraría como una declaración de fe del Ecuador en la organización interamericana.

ACTUARA LA COMISION DE GARANTES.— Añadió Mora que los cuatro países garantes seguían de cerca la situación. Expresó a la vez la esperanza de que la cuestión pueda ser resuelta de buena fe. El delegado de Colombia se hizo eco de la esperanza de Mora en una solución pacífica.

Dicho delegado, Embajador César Tullo, declaró que su país y Ecuador estaban "unidos por la más estrecha amistad" desde hace años. Agregó que confiaba en que el Protocolo de Paz de Río de Janeiro será puesto rápidamente en práctica, y que así se evitará otro conflicto.

La comisión de cuatro naciones tiene la misión de trazar la línea demarcatoria de la frontera entre Ecuador en ciertas zonas reclamadas por ambos Gobiernos. Aunque la tarea mayor de la comisión ha sido terminada, queda todavía por resolver la propiedad de varios kilómetros de territorio en disputa.

Mientras estuvo hablando Chiriboga, permaneció desocupado el sillón del Embajador Juan Bautista de Lavalle. La Embajada del Perú informó que dicho diplomático se halla de vacaciones en Tennessee y que debe regresar mañana.

FUNCIONARIOS PERUANOS RECHAZAN LOS CARGOS.— Por otra parte, funcionarios peruanos rechazaron los cargos ecuatorianos y afirmaron que, por el contrario, es el Gobierno peruano el que, en realidad, está preocupado por "el belicismo del Ecuador".

Una alta fuente peruana declaró que su país está dispuesto a acatar el Protocolo de Río de Janeiro y que Ecuador se opone a que se fije la frontera definitiva del resto del territorio sobre el cual debe arbitrarse.

HABLA EL CANCILLER AGUILAR.— LIMA, (UP).— El Canciller, David Aguilar Cornejo, al referirse al supuesto incidente en la frontera peruano-ecuatoriana, manifestó a un diario local:

"Según la información vertida del Ecuador, esos soldados y oficiales estaban armados dentro de territorio peruano y, en consecuencia, no se justifica su presencia allí".

"Por lo demás —continuó diciendo el Canciller—, esos soldados han sido devueltos inmediatamente, a diferencia de lo que hacen las autoridades del Ecuador, cuando incursionan en territorio peruano y aprenden a ciudadanos y soldados del Perú".

El doctor Aguilar Cornejo declaró también que aún no se conocía el texto de la nota ecuatoriana.

En círculos autorizados se dijo no tener hasta este momento noticia alguna de origen peruano sobre el pretendido incidente en el sector de Yaupi-Santiago.

El Canciller agregó: "La frontera en ese lugar está demarcada y protocolizada desde 1946. Además, las guarniciones peruanas tienen particular cuidado de no crear incidentes fronterizos. No sería extraño de que se tratara de levantar alguna dificultad para dar expresión de que existe malestar, cuando en realidad no hay tal cosa".

La OEA delegó en comisión de garantes solución a disputa peruano-ecuatoriana

WASHINGTON, 8 — (UP.)— El Consejo de la Organización de Estados Americanos expresó hoy plena confianza en la capacidad de la Comisión de los cuatro países garantes, con asiento en Río de Janeiro, para resolver la nueva disputa entre Ecuador y Perú.

El Consejo, reunido en sesión extraordinaria para conocer una queja presentada por Ecuador en el sentido de que se halla amenazado por una agresión peruana, resolvió por unanimidad aplazar toda medida respecto a la disputa después de anunciar el Embajador brasileño, Fernando Lobo, que la Comisión de países garantes, integrada por Brasil, Argentina, Chile y Estados Unidos, ya está considerando el problema en Río de Janeiro.

En la decisión del Consejo influyó también, evidentemente, una recomendación de Estados Unidos al efecto de que se envíe prontamente una comisión militar de inspección a la zona fronteriza en conflicto.

El Embajador norteamericano John C. Dreier, dijo que el delegado de su país a la Comisión de Río de Janeiro ya ha presentado esa propuesta a los otros países garantes.

MOCION DE CONFIANZA. — La moción de confianza en la Comisión fue presentada por Lobo, y el presidente del Consejo, José A. Mora, de Uruguay, recordó que las naciones garantes se comprometieron voluntariamente en 1942 a custodiar la frontera para evitar incidentes armados.

La resolución, aprobada por mayoría abrumadora, expresa la satisfacción del Consejo "por la pronta acción de los países garantes".

También solicita que la Comisión mantenga informado al Consejo de los progresos que haga en sus gestiones de mediación.

Los miembros del Consejo creen que esto efectuará en los próximos días una nueva reunión sobre el asunto, la que posiblemente se celebre el sábado.

TEXTO DE LA PONENCIA. — El texto de la ponencia aprobada es el siguiente:

"El Consejo de la Organización de Estados Americanos:

"Tomando conocimiento de la nota recibida del Embajador del Ecuador, con fecha de hoy y oídas la exposición del representante del Perú y las declaraciones de los representantes de Argentina, Brasil, Chile y Estados Unidos, Estados garantes del protocolo de paz, amistad y límites, suscrito por los Gobiernos del Ecuador y Perú en Río de Janeiro el 29 de enero de 1942,

"Resuelve: Expresar su satisfacción por la rápida actuación de los países garantes para considerar la situación en la reunión de hoy y solicitar de dichos Gobiernos, por intermedio de sus representantes en el Consejo, que tan pronto como sea posible, tengan a bien proporcionar información sobre el desarrollo de la situación y las medidas que adopten".

Durante la mayor parte de la reunión, que llevó una hora, el Consejo escuchó el delegado peruano, Gonzalo Pizarro, quien rechazó los cargos de Ecuador y al representante de este país, Chiriboga, quien repetió los cargos.

DISMINUYE LA TENSION. — Las dos declaraciones, aunque contradictorias, parecen haber reducido la tensión existente en la reunión de la mañana, cuando Chiriboga anunció dramáticamente que su país estaba momentáneamente en peligro de invasión.

Los delegados al Consejo, después de la reunión de la noche, parecían en general optimistas y se abrigan esperanzas de que la disputa podrá resolverse sin que se origine un conflicto armado.

Este mejoramiento, sin embargo, fue precedido de un enconado intercambio de acusaciones y contraacusaciones entre Pizarro y Chiriboga, que estaban sentados en extremos opuestos de la gran mesa ovalada del Consejo.

ACUSACION PERUANA. — El representante peruano afirmó que los cargos contra su país formaban "parte de una campaña agresiva lanzada por Ecuador contra Perú".

Añadió que el Presidente Velasco Ibarra está decidido a desbaratar el protocolo de Río de Janeiro, por el cual se establecieron las actuales fronteras de los dos países, y que así lo ha manifestado públicamente.

Pizarro dijo también que el Ecuador y no Perú, el que se rearma aceleradamente.

Agregó luego que los cargos ecuatorianos no son ciertos, que las únicas tropas peruanas en la zona son patrullas fronterizas provistas de sólo sus pertrechos normales, y que las naves de la Armada peruana están anciadas en sus bases, según lo ha confirmado un agregado naval norteamericano.

REPLICA CHIRIBOGA. — Chiriboga replicó que las "patrullas fronterizas comunes" no necesitan los miles de soldados bien pertrechados que, dijo, han sido desplegados por el Perú en la región fronteriza durante los últimos días, y son los cuales las fuerzas peruanas en la zona suman ahora más de 50.000 hombres.

Manifestó que es de lamentar que "en vez de negar nuestras acusaciones, Perú sólo trate de justificarlas, citando cargos ficticios contra nuestro Presidente.

"Tenemos un plan —agregó—, pero es un plan de paz y de prosperidad económica. Sin embargo, cuando el Presidente Velasco Ibarra pide una revisión del protocolo, no hace más que expresar el sentimiento del pueblo contra la injusticia".

APLAZAN MEDIDAS. — Los delegados ecuatoriano y peruano más tarde accedieron a que se aplazara toda medida.

Argentina, Chile y Estados Unidos, que con Brasil componen la Comisión de Estados garantes, apoyaron firmemente la propuesta brasileña de que se dejara la disputa en manos de dicho grupo, al menos, por el momento.

Varios oradores, entre ellos, el Embajador norteamericano Dreier, manifestaron que si bien el Consejo debe escuchar sin dilación a un país temeroso de una agresión, en este caso ya existe un órgano de mediación, al que se debe dar la oportunidad de actuar antes de que intervenga el Consejo.

"Estados Unidos —agregó— quiere que el asunto se aclare a la brevedad posible. Por esa razón hemos enviado instrucciones a nuestro representante en Río, para que recomiende el despacho de una misión militar, a fin de hacer una investigación en el terreno".

El último en hablar fue Chiriboga, quien manifestó que se hallaba "profundamente impresionado" por las declaraciones "categóricas" de los cuatro países garantes.

PROPONEN QUE GOBIERNO DE USA ORDENE VENTA DE LAS RESERVAS DE COBRE

NUEVA YORK, 8.— (UP)— El diario especializado "American Metal Market", dice hoy que el Presidente Eisenhower debiera ordenar la distribución de los 100.000 toneladas de cobre chileno que hay en las reservas del Estado, a fin de aliviar "la desmoralizadora situación" prevaleciente en el mercado del cobre.

Fuentes de la United Press en Washington dijeron ayer que es muy poco probable que el Gobierno adopte semejante medida.

El editorial del diario dice:

"Desde el primer de año se han registrado cuatro aumentos en el precio del cobre, que en conjunto elevaron la cifra básica de 30 centavos a 43 centavos de dólar, un aumento del 43 por ciento en siete meses, sin que nuestro precio haya llegado a los niveles prevalecientes en el exterior.

El cobre se cotiza actualmente al equivalente de 50 centavos en el Mercado de Metales de Londres. Nuestros productores, en actitud que habla bien de ellos, resistieron este avance no realista, pero comprensible, conscientes del daño que ello inflige a la posición competitiva de su producto. Tampoco pueden los precios más altos, no importa cuán justificados, tener el efecto de traer rápidamente al mercado nueva producción del metal. Las minas no pueden trabajarse como fuentes de agua y solo ayer informamos que es prácticamente imposible conseguir cobre usado.

El pedido dirigido al Presidente señala, sin lugar a dudas, el único remedio posible para esta desmoralizadora situación: Es la liberación de las 100.000 toneladas de cobre que adquirimos para la reserva estratégica, a fin de ayudar a una nación amiga que se encontraba en dificultades. Lo que adquirimos con remuencia deberíamos ponerlos gustosos ahora a trabajar para ayudar a nuestra economía. El pedido al Presidente señala que, al margen de la situación de la industria el metal servirá para restablecer la estabilidad.

"Nos unimos a ellos para encarecer la adopción de esa medida, no vaya a ser que las actuales condiciones de desmoralización se tornan caóticas, y los problemas de las industrias del cobre se comuniquen a cada vez más amplios circuitos de la economía entera. Los deseos de mejoría no han dado resultados y una demora mayor solo empeorará las cosas".

Anoche se reunió la Comisión de Garantes

RIO DE JANEIRO, 8. (U. P.).— Representantes de las cuatro naciones garantes del Tratado de Límites entre Ecuador y Perú, se reunieron esta noche en el Ministerio de Relaciones Exteriores, a petición del Brasil, para considerar la nueva disputa entre los dos países.

La reunión fue presidida por el Canciller brasileño, Raúl Fernándes, y asistieron los embajadores Raúl Bazán, de Chile; Amadeo Conte Grand, de la Argentina, y James Dunn, de Estados Unidos.

El anuncio de la reunión de la comisión, dice que sus miembros "tomaron nota" de la inquietud expresada por Ecuador ante la situación fronteriza que, según expresó el Embajador, José Chiriboga, en el Consejo de la Organización de los Estados Americanos en Washington, esta noche, representa un peligro para la paz continental.

El anuncio no menciona el envío de una misión militar para estudiar en el terreno mismo la situación. Una fuente diplomática expresó que "Nada se resolvió a este respecto en esta ocasión".

La reunión de los representantes de los Estados garantes, fue apresuradamente convocada por el Canciller Fernándes, después que el Embajador del Ecuador, Neftalí Ponce Miramfa, visitó el Ministerio de Relaciones Exteriores para informar al Secretario General del mismo, del "último incidente en las relaciones peruano-ecuatorianas".

AMERICA LATINA

CUBA

LA HABANA, 8 (UP).— La Stanolind Oil and Gas Company, subsidiaria de la Standard Oil de Indiana, se comprometió oficialmente a invertir 10.000.000 de dólares en los próximos cinco años para explorar las posibilidades de existencia y extracción de petróleo en diversas zonas de esta República.

PANAMA

PANAMA, 8 (UP).— Rubén O. Miro, asesino confeso del Presidente José A. Remon, se encuentra en dificultades nuevamente con la ley.

El Fiscal de Panamá ha dispuesto que sea sometido a juicio por perjurio. El caso se basa en documentos relacionados con su presunto divorcio de su primera esposa, hace algunos años. La fecha para su enjuiciamiento por el asesinato de Remon, ocurrido el 2 de enero, no ha sido fijada aún.

PERU

LIMA, 8 (UP).— **El aniversario patrio del Brasil ha sido conmemorado co ndiversos actos oficiales, diplomáticos y sociales.**

LIMA, 8 (UP). **El Poder Ejecutivo ha enviado al Parlamento el proyecto de presupuesto general de la República para 1956, que asciende a la suma record, 3.775.703.412 soles, que significa un aumento de 418.364.312 soles, sobre el presupuesto de este año. El presupuesto vigente asciende a 3.356.738.900 soles.**

ARGENTINA

BUENOS AIRES, 8 (UP). El diputado radical Oscar Alende presentó en la Cámara Baja una moción por la que pide que una comisión de siete miembros investigue "la clausura virtual" del semanario noticioso "Esto Es".

FALLECIO EL CARDENAL PRIMADO DE HOLANDA

AMERSFOORT, (Holanda), 8 (U. P).— Johannes de Jong, el "Cardenal de la Resistencia" de Holanda, murió esta mañana a los 69 años de edad.

El Cardenal estaba retirado, por causa de su mala salud, en un sanatorio religioso de Amersfoort desde 1951.

El famoso prelado dirigió la lucha contra los nazis durante la ocupación y mantuvo viva la llama de la esperanza en el corazón de sus compatriotas, católicos y protestantes, durante la segunda guerra mundial.

Desde su Arzobispado de Utrecht atacó a los invasores en cartas pastorales que se leían en los púlpitos de todas las Iglesias de Holanda.

No sólo se atrevió a condenar a los alemanes en fuertes términos sino que además fue el hombre que dirigió empresas como la de organizar el suministro de leche para los niños durante los años 1944 y 1945, en que murieron de hambre y desnutrición 14.000 personas en la ocupada Holanda.

El Arzobispo De Jong —se le hizo Cardenal el 8 de febrero de 1946— se lanzó a la resistencia abierta cuando los nazis adquirieron la dirección de la Federación de Sindicatos Católicos en julio de 1941.

Dijo a los dirigentes de los Sindicatos que la Federación no sería católica mientras los nazis la dirigieran directa o indirectamente, y a los dirigentes y a los miembros de los Sindicatos que no colaborarán con los nazis.

El 30 de septiembre de ese mismo año, el 70 por ciento de los afiliados a los sindicatos (unas 210.000 personas) habían sido dados de baja en masa.

El Reichkomisar nazi Arthur Sys-Inquart envió la Gestapo a casa del prelado un día a las cuatro de la mañana para advertirle que no escribiera más cartas pastorales.

Le amenazó también de otras formas, pero De Jong continuó escribiéndolas.

A pesar de su resistencia abierta, los nazis no se atrevieron nunca a encarcelarlo y el prelado continuó su lucha hasta que la Alemania nazi fue definitivamente derrotada.

Nació el 10 de septiembre de 1886 en el pueblo de Hés, situado en la isla de Ameland y se ordenó de sacerdote católico el 15 de agosto de 1906.

NUEVA DESIGNACION HACIA S. S.— Ciudad del Vaticano, 8 (U. P).— Fuentes religiosas bien informadas dijeron esta noche que el Papa Pio XII piensa ascender a un prelado holandés a la dignidad de Cardenal en sustitución del Cardenal Johannes de Jong, único Príncipe de la Iglesia de nacionalidad holandesa, que falleció a primera hora del día de hoy.

Jefes del Partido Liberal paraguayo fueron deportados

BUENOS AIRES, 8 (U. P).— En círculos de los paraguayos refugiados en Argentina se declaró que el Directorio entero del Partido Liberal fue deportado anoche de Asunción. Los miembros de la Jefatura Liberal, incluso su presidente Justo Prieto, se encuentran ahora en Clorinda, en el norte argentino. La información no ha sido confirmada oficialmente.

PLACA DE PERIODISTA

N.o 408

extraviada lunes 5, se ruega devolverla al Círculo de Periodistas.

Se comunica que su uso indebido es penado por la Ley.

DIRIGENTE PERONISTA TOMO LA DEFENSA DEL CONVENIO PETROLERO

BUENOS AIRES, 8.— (UP)— El Gobernador de la provincia de Eva Perón, Carlos Aloe, dijo hoy en una convención del gremio de obreros que trabajan en la fabricación de bebidas sin alcohol que la oligarquía no vacilaría en atentar contra la vida del Presidente Perón.

"La oligarquía no descansa en su propósito de quebrar la unidad del pueblo y por sobre todas las cosas, poner fin a la justicia social creada por Perón, y para ello no vacilará en atentar contra la vida de nuestro conductor", manifestó.

En una larga defensa del contrato con la Standard Oil de California, Aloe advirtió que era tan fundamental para la Argentina, que "sin autosuficiencia petrolera podría haber una depresión; que alteraría la tranquilidad pública, provocaría la cesantía, paralizaría las fábricas y produciría un trastorno social que nuestros adversarios ansían para llevar adelante sus planes reaccionarios.

"El petróleo es argentino y continuará siendo argentino. Lo único que permite el contrato es que la firma obtenga el petróleo, porque nosotros no tenemos los medios... La verdad es que la firma ha venido a buscar y a extraer el petróleo, pero una vez que éste es extraído, pertenece a la nación".

Añadió que Argentina estaba gastando la mitad de sus divisas extranjeras en comprar petróleo, y preguntó: "¿No estamos juntando 200 millones de dólares para entregarlos a países extranjeros para que las compañías nos envíen petróleo? Y después de resolver el problema petrolero, ¿vamos a continuar dependiendo de ellas o de nuestra propia voluntad?".

UN GENERAL ARGENTINO CITADO A DECLARAR POR COMANDO DEL EJERCITO

BUENOS AIRES, 8 (UP).— El Comando del Ejército citó públicamente a que comparezcan ante un tribunal militar dentro de tres días al general de brigada Delmiro Videla Balaguer y a otros cuatro oficiales superiores de la Guarnición de Río Cuarto, provincia de Córdoba.

La citación parece responder a los cargos de intentona de revolución, y los términos de la misma indican que los militares en cuestión estarían fugitivos.

SE CONSTITUYE EL TRIBUNAL.— El juez militar José María Sosa Molina anunció la instalación del tribunal en el casino de oficiales del 14.o Regimiento de Infantería de Río Cuarto, y ordena al general de brigada Videla, al jefe del Estado Mayor, coronel Juan Bautista Picca; a los tenientes coroneles Raúl Picasso y Carlos Caballo, y al mayor Jorge Fernández, que comparezcan dentro de tres días, pues de lo contrario se los juzgará "in abstentia", bajo el cargo de "conspiración para rebelarse".

Sosa Molina ordenó a las autoridades del país entero que traten de capturar a los cinco oficiales.

POSIBLE INTENTONA REVOLUCIONARIA.— La orden confirma los rumores de Córdoba que circulaban desde el lunes, de que el general Videla Balaguer había sido sorprendido en conversaciones para una proyectada revuelta en Río Cuarto.

En la fecha el Gobierno designó al general José María Sosa Molina, hermano del actual Ministro de Defensa, general Humberto Sosa Molina, comandante del segundo ejército, con asiento en San Luis.

El general José María Sosa Molina estaba hasta ahora en Buenos Aires como Director General del equipo mecanizado del Ejército.

El comando de Videla no tiene tropas, pues sólo atiende "misiones territoriales", es decir, asuntos administrativos.

No hay en Río Cuarto otras fuerzas que el 14.o Regimiento de Infantería, que depende del comando de Córdoba.

FABRICA DE CAMISAS
"RAMSES"
ARTURO PRAT 2080
LIQUIDA
TODAS SUS EXISTENCIAS
A PRECIOS DE COSTO

PARA CABALLEROS

CAMISAS popelina blanca
1 por $ 890
2 " 1.700

CAMISAS blancas
1 por $ 585
2 " 1.100

CAMISAS de popelina rayada, muy finas
1 por $ 1.540
2 " 3.000

CAMISAS de polina rayada, fondo de color
1 por $ 1.450
2 " 2.800

CAMISAS a cuadros, con cuellos de repuestos
1 por $ 850
2 " 1.650

CAMISAS blancas, popelina muy fina
1 por $ 1.450
2 " 2.800

CAMISAS popelina seda
1 por $ 1.750
2 " 3.400

CAMISAS sport, manga larga
1 por $ 980
2 " 1.850

CAMISAS lanilla sport, manga larga
1 por $ 1.180
2 " 2.250

CAMISAS sport, piqué, manga corta
1 por $ 1.850
2 " 2.650

CAMISAS Foulard
1 por $ 1.150
2 " 2.250

PARA CABALLEROS

TODAS LAS CASACAS en gabardina. Casacas cortas sin forro
$ 1.950

CASACAS con forro y cuello piel, desde
$ 3.500 a $ 4.600

CASACAS largas, sin forro
1 por $ 2.250
2 " 4.400

CASACAS largas, con medio forro
1 por $ 2.950
2 " 5.800

CASACAS largas, con forro
1 por $ 4.300
2 " 8.400

CASACAS finas, con Royal Mouton
1 por $ 8.900
2 " 17.000

CASACAS reversibles
1 por $ 7.500
2 " 14.200

PIJAMAS afranelados
1 por $ 1.280
2 " 2.500

GRATIS
Por cada compra superior a $ 2.000 hermosos regalos a elección.

PARA SEÑORAS

LANILLA insuperable, 1.40 ancho
$ 945, metro

GABARDINA Palm Beach para trajes, 1.40 ancho
$ 985, metro

ESCOCES, lanilla
$ 365, metro

TELA a cuadro, de regalo, 1.40 ancho
$ 435, metro

ESCOCES rayón
$ 785, metro

POPELINA muy fina
$ 385, metro

TORNASOL, lindo colorido, 1.40 ancho
$ 685, metro

FRAZADAS finas, doble faz
$ 4.250

BANDERAS lanital, 1.30 por 0.90
$ 595

GABARDINA de seda, 1.40 ancho
$ 980, metro

PIQUE, surtido en colores, 1.40 ancho
$ 585

ARTURO PRAT 2080 (esq. Franklin)

CEMENTERIO GENERAL

Se advierte al público interesado, que los nichos situados en Pabellones y Galerías que más abajo se indican, y que a la fecha están vencidos y que no fueren renovados dentro de los 10 días siguientes al primero de ésta publicación, serán desocupados y sepultados en fosa común, sin mayor responsabilidad para el establecimiento, de acuerdo con lo dispuesto en el Art. 16 del Reglamento General de Cementerios (decreto 421, del 14 de abril de 1932):

PABELLON 1.— 1318, Carmela Lovely R.; 1352, Constanza Redher; 1556, Lilián Pino S.; 1567, Adriana Clubey F.

PABELLON 4.— 1202, Lilián Bravo Z.

PABELLON 7.— 2605, Ernesto Fuentes G.

PABELLON 8.— 2886, Zoila Rivera I.; 2887, Domingo Cáceres M.; 2987, Ramón Rodríguez; 3023, Gustavo Vargas S.; 3166, Manuela Caro A.; 3315, Enrique Orrego; 3471, Julio Berti F.; 3482, Juan Sotomayor S.; 3486, Ismaela Navarro G.

PABELLON 9.— 4129, Demófila Jara Q.

PABELLON 10.— 3697, Elena Rubio M.; 3699, Carmela Cornejo C.; 4108, Clotilde Fernández N.; 4111, Alberto Ramírez S.; 4103, Clementina Vivanco S.

PABELLON 11.— 4921, Clotilde Pérez M.; 5114, Margarita Urzúa C.

PABELLON 12.— 5250, Eliecer Rubilar M.; 5608, Inés Cerda V.

PABELLON 13.— 6039, Fidelisa Poblete Z.; 6149, Rosa Lagos N.; 6380, José F. de la Cuadra S.

PABELLON 14.— 461, Inés Lobos H.

PABELLON 15.— 724, Rosa González.

PABELLON 16.— 1457, Enrique García C.; 1515, María Poblete P.; 1685, Herminia Soto R.; 1718, Carmen Guzmán M.; 1761, Felicinda Albornoz Q.; 1769, Dagoberto Albarrán V.; 1837, Amelia Epple P.; 1916, Elsa Sepulveda O.; 1921, Fernando Bustamante V.; 2005, José Varas V.; 2010, Catalina Prado G.

RECOLETA.— 153, Juan Carnino A.; 181, Pablo Marimkovic G.; 275, Rebeca Varas M.; 721, Mercedes Parada V.; 804, Pablo Roca C.; 1509, Miguel González G.; 1512, Arturo Eckhott P.; 1569, Carlos Ugarte G.; 1592, Hernán A. Escobar; 1660, Sara Maruri N.; 1704, Juana Salazar T.; 1861, Amanda Canales J.; 1876, Pablo Melero S.; 1879, Víctor M. Olivares; 1961, Laurencio Albornoz P.; 2544, Alejandro Torres G.; 2580, Elvira Retamales S.; 2593, Claudina Müller F.; 2637, Cricila Vega S.; 2649, Juan San Martín M.; 2700, Armando Aravena B.

GALERIA 3.— 2679, Fernando Barrios A.

GALERIA 4.— 3458, Carlos Urzúa B.; 3984, Mercedes Rojas O.; 4024, Mercedes Arias P.; 4028, Ernesto Rojas M.; 4048, Guillermo Jiménez D.; 4068, Albina Valenzuela M.

GALERIA 5.— 4314, Mercedes Lafou A.; 4459, José Curra G.; 4688, Carlos Lacourt E.

GALERIA 7.— 7385, Eloisa Cuevas M.; 7505, Aida Barría M.; 7556, María Fernández E.; 7764, Clotilde Gutiérrez M.

GALERIA 8.— 8083, Fresia Jauré B.; 9474, Juan Knockaert M.; 9684, Silvia E. Venegas V.; 9837, Blanca Salas F.; 9969, Hortensia Deudarien S.; 10018, Blanca Salinas R.; 10114, Luis Retamal A.; 10468, Berta Chávez G.; 10531 Gabriel Marchant M.; 10994, Alfredo Arriagada A.; 11066, Juan de la Cruz Canales; 11078, César Soto A.; 11165, Florinda Olivo; 11205, Carmen Quintanilla P.; 11210, Fermina Pedrero O.; 11297, Julia Bustos A.; 11342, Guillermo Díaz de la Vega G.; 11405, Lucía Valenzuela B.; 11558, Etelvina Espinola A.; 11913, Orlando Zamorano C.

GALERIA 9.— 13209, Carlos Lacanías G.; 13241, Berta Díaz S.; 13294, Luis J. Caballero P.; 13337, Juana Santibáñez; 13378, Humberto Vargas P.

GALERIA 10.— 107, Miguel Soriano H.; 203, Arturo Márquez I.; 268, Ana Martínez P.; 291, María Rivera R.; 299, Elsa Collao M.; 307, Domitila Villaseca C.; 371 Sabina Negrete N.; 403, Angela Silva I.; 419, Roberto Arroyo C.; 443, Mercedes Méndez S.; 547, Yolanda Espinoza T.; 555, Moisés González C.; 2251, José Rebolledo O.; 3911, Emilio Deneken M.

GALERIA 13.— 3, Marta Soto Z.; 7, Elena Núñez N.; 89 Valentín Rayo C.; 109, Olga Ureta S.; 113, Wilfredo Valdebenito; 119, Carmela Valdés P.; 129, Carlos Ciudad F.; 133, María Carvajal R.; 140, Fidel Carreño C.; 164, Rosa Dotte M.; 193, Víctor Cáceres S.; 205, Manuel Sepúlveda C.; 213, Juan Pinto H.; 237, Héctor Arellano G.; 241, María Palma N.; 245, Rufo Carvajal M.; 252, Rita Jorquera S.; 257, María Araneda L.; 260, Marta Torrealba M.; 265, Dolores Bernet; 284, Alamiro Caballero C.; 307, Ana R. Córdova; 310, Luis Pérez M.; 326, Sabina Muñoz O.; 329, Miguel Cornejo M.; 334, Juana Reyes B.; 337, Carlos Rojas R.; 369, Domingo Vergara S.; 385, Rosa Zúñiga M.; 401, Blanca Marchant T.

CAPILLA 25, PARVULOS.— 1639, María Cifuentes P.; 1653, Cecilia Quiroz D.; 1663, María Pérez R.; 1692, Judith Albornoz M.; 1696, Georgina Rossi R.; 1701, un feto.

CAPILLA 26, PARVULOS.— 2009, Silvia D. Jiménez N.; 2013, Ana M. González; 2020, María C. Venegas O.; 2058, Inés Góngora del C.; 2065, Ulises Alvarez S.; 2101, Alicia Molina V.

CAPILLA 27, PARVULOS.— 2201, Eduardo Herrera Y.; 2207, Beatriz Carrasco; 2219, Jorge Zamora A.; 2220, Bernarda Saldaño M.; 2227, Luisa Ardiles C.; 2248, N. N. Krause Schwartmsky; 2274, Carmela Valencia; 2276, Alicia Ferres O.; 2276, Fernando Ferres O.; 2278, Orieta Arzola U.; 2279, Graciela Tapia L.; 2281, Mario Rodríguez T.; 2289, Pedro Parrao M.; 2318, Erica Valencia C.; 2340, Sara Oviedo D.; 2348, Adolfo Aros H.; 2349, Ricardo Sepúlveda S.; 2350, Adolfo Garrido; 2358, Rosa Herrera M.; 2369, Roberto Cortés M.; 2379, Marta Pérez P.; 2380, Luz Acuña D.

CAPILLA 28, PARVULOS.— 2388, Arturo Frutos L.; 2390, Mario Charpentier V.; 2400, Edmundo Cubillos D.; 2437, María Vergara C.; 2439, Laura Hidalgo R.; 2459, N. N.; 2488, Edith del C. Muñoz; 2489, Fernando Saravia; 2490, María Dasque C.; 2508, Lucía Castro J.; 2519, María Miranda G.; 2530, Orlando Rodríguez A.; 2549, Jorge Pozo F.; 2557, Jovino Guzmán H.

CAPILLA 29, PARVULOS.— 2580, N. N. Cifuentes M.; 2601, Zoila Ríos; 2608, Florinda Muñoz; 2629, Mario Marambio M.; 2639, Oscar Cerda M.; 2640, Sergio Armendaris M.; 2658, María Garrido M.; 2659, N. N. Alfaro Jara; 2680, un feto femenino; 2698, un feto femenino; 2719, N. N. Nardocci Figueroa; 2720, Nelly Peña P.; 2736, N. N. Orien Rojas; 2739, Teresa Chandía; 2740, Claudio García A.

CAPILLA 30, PARVULOS.— 3271, Myriam Cruz R.; 3273, Marta Benavides; 3281, José Araya V.; 3283, Ximena Farías; 3292, Iris Rodríguez T.; 3317, Julio Aróstegui A.; 3324, Lorenza Cimiel E.; 3331, Edita Grez M.

CAPILLA 33, PARVULOS.— 2770, José Ruiz de Gamboa A.; 2827, Rosa Lillo G.; 2841, Ellen Cintolesi G.; 2866, Casimiro Calmels C.; 2870, Alma Espinoza; 2879, N. Roberts Cárdenas; 2897, Carlos Olivares G.; 2900, Ana M. Stagno L.

CAPILLA 35, PARVULOS.— 3346, Otilia Flores G.; 3355, Jorge Maldonado F.; 3368, Raúl Acuña C.; 3371, nacido muerto; 3398, un feto masculino.

CAPILLA 36, PARVULOS.— 3432, Samuel Agullera W.; 3433, Jaime Troncoso M.; 3439, N. N. Lackington; 3459, Aquiles Mancilla P.; 3466, Lía Ortiz N.

CAPILLA 37, PARVULOS.— 3475, Guillermo Soto G.; 3493, Napoleón A. Chávez; 3505, Eliana Santibáñez O.; 3518, María Díaz O.

CAPILLA 38, PARVULOS.— 3544, Arturo Pacheco S.

CAPILLA 40, PARVULOS.— 3615, María Garrido S.

CAPILLA 41, PARVULOS.— 3634, Fernando Sánchez G.; 3638, Amelia Rebolledo; 3654, Jorge González G.; 3673, Héctor Morales D.; 3680, Ramón Castro S.; 3681, Rosa Silva E.; 3682, Gonzalo Pantoja Z.; 3692, Hugo Herrera G.

CAPILLA 42, PARVULOS.— 1919, José Gálvez B.; 1920, Sergio Olivares A.; 1929, Cecilia Hebrzt C.; 1930, N. N. Acevedo Marchant; 1939, Eduardo Parra A.; 1975, Patricia Mellado L.; 1992, Alexis Figueroa H.; 1996, Luisa Rojas M.

NOTA.— Se comunica a los interesados de los siguientes nichos adultos, ubicados en el Muro Oriente, Piedra Arco, Recoleta, que deberán presentarse a la Oficina de Informaciones y Despachos del Establecimiento, para conocer la ubicación que tendrán los restos que los ocupan, por necesario ensanche de la puerta Arco, de Recoleta.

NICHOS ADULTOS.— 777, Paulina Díaz R.; 778, Sofía Gil W.; 780, Mercedes Garrido V.; 782, Sara Barrera D.; 784, Melania Reyes U.; 789, Julia Farías V.; 791, Mercedes Cartes; 951, Polidoro Fuentes M.; 956, Luis Lagos; 957, Juan Hidalgo; 958, Benedicto Vargas V.

NOTA.— En conformidad al decreto-ley N.o 421, del 14 de abril de 1932, ésta publicación se hace durante los **diez primeros días de cada mes** (desde el 8 hasta el 18), y en un sólo diario

EL ADMINISTRADOR

SANTIAGO, 7 de septiembre de 1955.

Caja de Crédito Popular

SUCURSAL N.o 5

SAN DIEGO N.o 1418

HOY

De 9 horas adelante habrá REMATE de ALHAJAS y OBJETOS VARIOS, correspondientes a los préstamos concedidos por las Sucursales N.os 1 y 5 en enero del presente año y vencidos en julio último.

HAY: Anillos de oro, placas, brillantes, relojes, medallas de oro, servicios de plata, plaqué radios, maletas, máquinas de coser y de escribir, loza, cristalería, cuchillería, útiles de cocina, etc.

PAGO AL CONTADO
ENTREGA INMEDIATA

Cheques - Letras

PAGARES ESCRITURAS

Cobramos sin ningún gasto para el cliente

Personal especializado, rapidez y seriedad.

Huérfanos 1175 — Of. 504
Teléfono 61802

HECHURAS finas $ 4.400.-
Sastrería ROCA
HUERFANOS 1424

OCASION:

$ 20.800.—

LIVING REINA ANA, con cojines tapizados en rico gobelino.

$ 36.500.—

Precioso amoblado de comedor, buffet, vitrina, ilcorera, bar; regia mesa, seis sillas tapizadas en felpa. Estado general flamante

657 — Nataniel — 657

LAS MANOS HABLAN...

CADENA .... EXITOS OBTENDRA EN SU VIVIR SUS PROBLEMAS

CONFIELOS AL PROF. DE LA RIVERA

UNION AMERICANA 189

(Sector Estación Central)

Horas de consulta: 15.30 a 21.30

De martes a viernes, solamente.

Modas LIBERTY

A sola firma 10 meses

Abrigos, trajes sastre, vestidos tres cuarto

TAMBIEN PARA NIÑITAS

FONO 38377

21 DE MAYO 617 — LOCAL 9

El Mejor HILO PARA COSER

EN CONOS UNITAS

INDUSTRIA DE HILOS
SAN DIEGO 1430 - TEL. 52683

FABRICA DE SEDAS MANZUR

Depósito de ventas, por mayor y al detalle

MAC IVER 322
FONO 380151

Sedas para trajes y forros
Algodones Hirmas y Sumar
PRECIOS REBAJADOS POR INAUGURACION

Comerciales

ACTIVIDADES BURSATILES

Información proporcionada por TANNER Y CIA.—

Bandera 52 — Oficina 106 — Santiago

El mercado bursátil se observó muy activo durante las ruedas de ayer, y los precios se mantuvieron firmes durante el día, reaccionando hacia el cierre, por lo que hay ganancia de puntos en la mayoría de los valores transados. Merecen mención las alzas de Banco Chile, que gana 100 puntos; Auracanquilcha, 10; Minera Bellavista, 3; Disputadas, 20; Tamaya, 113; Caupolicán, 2; Rayonhil, 6 1/2; Sederías, 8; Cemento Melón, 73; Cristales, 12; Farmo Química, 8; Interamericana, 5; Lozas de Penco, 7; Muelles, 11; Papeles y Cartones, 10; Pizarreño, 5; Polpaico, 20; Refinería de Viña, 10; Renta Urbana, 20; Saavedra Benard, 30; Sonavela, 11; Tattersall, 15; Vapores, 3; Cic, 80; Enlozados, 12; Envases, 9; Indac, 15; Madeco, 15; Mecánica Industrial, 5. De las bajas merecen mención: Schwager, 27; Fuegos, 10; Arrocera, 2; Bima, 10; Compañía Industrial, 10; Industrias Varias, 20; Interoceánica, 20.

El oro se observó activo durante el día y precio vendedor en las ruedas de la mañana y tarde, declinando hasta 15.750 y pérdida de 250 puntos, para afirmar al cierre y cerrar con ganancia de 190 puntos.

Las salitreras conservaron su mercado tranquilo y precio sostenido, cerrando las Lautaro con ganancia de 5 puntos; Iquique, 10, y Tarapacá, 5 puntos.

Los bonos se transaron con mercado muy tranquilo y sus precios no experimentaron variación.

Los papeles más cotizados durante el día fueron: Banco Chile y Sud Americano, en las bancarias; Carbones, Condoriaco, Lota, Punta de Lobos, Schwager, Tamaya y Toforal, en mineras; Carampangue, Colcura, Tierra del Fuego y Viña Concha y Toro, en las agrícolas; Lautaro, Iquique y Tarapacá, en las salitreras; Chatex, Rayonhil, Sederías, Sedylan, Tejidos El Salto, Textil Progreso y Vestex, en las textiles; Bima, Cemento Melón, Cervezas, Copec, Cristalerías, Fertilizantes Inza, Interoceánica, Lucchetti, Muelles, Papeles y Cartones, Pesquera Iquique Pizarreño, Polpaico, Refinería de Viña, Refractarios, Renta Urbana, Sonavela, Tattersall, Vapores y Volcán, en las industriales; Cic, Cobre Cerrillos, Enlozados, Envases y Madeco, en las metalúrgicas.

El total de acciones transadas en el día fue de 1.221.265 acciones. Los bonos sumaron $ 953.000 nominales, y el oro sumó $ 196.300.

El cierre acusa mercado activo, precios reacionando.

SOCIEDADES QUE REPARTIRAN DIVIDENDOS PROXIMAMENTE

DISPUTADAS (Banco Londres), septiembre 11	$Dc 56	Neto
DELIRIO PUNITAQUI (sus oficinas), septiembre 12	6.—	"
FORMIO CHILENO (sus oficinas), septiembre 12	2.—	"
CISNES (Banco Edwards), septiembre 14	20.50	"
MADEMSA (Banco Chile), septiembre 15	2.—	"
ELEC. INDUSTRIAL (Banco Chile), septiembre 20	1.23	"
CERVECERIAS (sus oficinas), septiembre 20	14.76	"
VOLCAN (sus oficinas), septiembre 22	2.—	"
MADECO (Banco Chile), septiembre 23	3.—	"
LOZAS DE PENCO (Banco Español), septiembre 24	1.64	"
PESQUERA IQUIQUE (sus oficinas), octubre 10	0.91	"
TIERRA DEL FUEGO (sus oficinas), septiembre 30	14.76	"
ASTILLEROS HABAS (Banco Edwards), septiembre 28	4.10	"

CIERRE DE AYER

ORO FISICO: 16.100, 1.

BONOS: Deuda Interna, 7-1 84 c; Garantía, 7-1 84 c; Pavimentación, 7-1 84 c; Mun. Santiago, 8-1 54 t; Caja 6 3/4, 46 t; Hip. Chile, 6-1 43 t; Hip. Chile, 0-6 75 c; Banco del Estado, 10-6 75 c; Debentures Tarapacá, 665 t.

BANCARIAS: Crédito, 240 n; Chile, 2.090 t; Edwards, 300 n; Español, 500 t; Hipotecario, 800 c; Israelita, 206 n; Italiano, 210 n; Osorno, 345 n; Sud Americano, 440 v; Talca, 340 n.

MINERAS: Andacollo, 12 t; Auracanquilcha, 245 vp; Bellavista, 53 vp; Carmen, 4 14 t; Cerro Grande, 126 vp; Condoriaco, 22 v; Chañaral, 18 t; Delirio de Punitaqui, 906 tp; Disputada, 120 cp; Huantiajo, 70 t; Lechelt, 450 t; Mangansoso, 900 n; Mercedita, 26 c; Oruro, 1.100 t; Punta de Lobos, 147 tp; Schwager, 1.010 tp; Tamaya, 1.060 tp; Tocopilla, 1.500 n; Toforal, 78 vp.

AGRICOLAS Y GANADERAS: Carampangue, 80 v; Aysen, 3.300 c; Budi, 450 c; Cisnes, 1.200 n; Colcura, 450 tp; Copihue, 148 n; Gente Grande, 1.100 n; Laguna Blanca, 2.100 c; Rupanco, 1.600 n; Sofruco, 158 n; Tierra del Fuego, 1.450 tp; Viña Concha y Toro, 170 t; Viña La Rosa, 125 c.

SALITRERAS: Anglo Lautaro C, 835 cp; Iquique, 635 t; Tarapacá, 638 tp.

TEXTILES: Caupolicán, 81 cp; Chatex, 145 tm; Chilteco, 118 cp; Divesa, 34 tp; Flap, 90 n; Paños de Bellavista, 160 n; Paños de Concepción, 77 cp; Paños de Tomé, 148 t; Rayonhil, 65 1/2 vp; Sederías Viña, 58 tp; Sedylan, 180 tp; Sumar, 380 c; Tejidos El Salto, 62 tp; Textil Progreso, 47 tp; Textil Maipo, 350 c; Textil Viña, 127 v; Vestex, 43 t; Yarur, 770 t.

INDUSTRIALES Y VARIAS: Agencias Graham, 170 n; Arrocera Ega 58 tp; Bima, 440 v; Carozzi, 245 n; Cemento Melón, 643 cp; Cervecerías, 670 t; Cintolesi, 40 c; Club de Golf, 360.000 n; Club Hípico, 900.000 n; Club de Polo, 43.000 n; Codina, 366 cp; Cola, 150 n; Compañía Industrial, 190 c; Coloranes, 160 t; Copec, 74 tp; Corchera, 135 tm; Cristalerías, 100 tp; Electricidad Industrial, 75 n; Electromat, 47 1/2 t; Farmo Química, 260 t; Fertilizantes, 90 t; Fosforos, 122 c; Gas de Santiago, 43 t; Guevara y Compañía, 60 tpV; Hucke Hnos., 260 n; Industrias Varias, 270 v; Inza, 380 tp; Interamericana, 62 cp; Interoceánica, 215 t; La Rural, 330 cp; Lozas de Penco, 145 tp; Lucchetti, 110 t; Molino Koster, 100 c; Molino Pérez C., 153 c; Molino San Cristóbal, 105 c; Muebles Población Vergara, 160 vp; Naviera Arauco, 260 n; Papeles y Cartones, 800 cp; Pesquera Iquique, 54 tm; Pizarreño, 100 cp; Polpaico, 260 c; Refractarios, 123 tp; Refinería de Viña, 430 t; Renta Urbana, 450 tp; Saavedra Benard, 450 cp; Sanitas, 175 cp; Sogeco, 100 n; Sonavela, 96 cp; Sporting Club, 400.000 tV; Tabacos, 190 t; Tattersall, 430 t; Teléfonos, 320 n; Termas de Panimávida, 50 n; Universo, 80 n; Vapores, 800 cp; Vidrios Planos, 385 cp; Volcán, 156 t.

METALURGICAS: Cic, 280 cp; Cobre Cerrillos, 195 vp; Electro Metalúrgica, 110 tp; Enlozados, 107 tp; Envases, 117 cp; Indac, 125 tp; Indesa, 75 tp; Madeco, 185 tp; Mademsa, 136 tp; Mecánica Industrial, 135 vp; Socometal, 175 n.

SEGUROS: Central, 96 t; Ch. Cons. Grales., 560 t; Marítima, 130 t; Nacional, 265 n; Provincia, 100 n; Unión Chilena, 308 n.

SE VENDE

ACOPLADO PARA 6 TONELADAS

8 neumáticos 900 x 20, nuevos.
Verlo: García Reyes N.o 37.

TRATAR:

Agustinas 1269 — Sr. Gallardo

CENTRO LA SALLE
GALVEZ 1416

A los ex alumnos, padres de familia y amigos de los Hermanos de las Escuelas Cristianas.

Los invitamos a COOPERAR con nuestro Centro, que —bajo la consigna VUELTA DE LOS HNOS. AL BARRIO— trabaja para entregarle una Escuela.

Nuestro lema. Una Escuela en cada barrio para los Hermanos Lasallianos.

SERVICIO MEDICO NACIONAL DE EMPLEADOS

AVISO

Llámase a Concurso Médico conforme a lo dispuesto por el Artículo 31, del Reglamento de la Ley N.o 10,223, modificado por Decreto N.o 910 de fecha 14 de septiembre de 1954, para proveer el cargo de Médico Radiólogo en el Servicio Regional de Temuco, con 2 horas de jornada diaria y grado 5.o.

Los antecedentes se recibirán en la Oficina de Partes, Bandera N.o 72, 5.o piso, Santiago, hasta el día 14 de septiembre de 1955, a las 12 horas.

VICEPRESIDENTE EJECUTIVO

Vuele vía TAN airlines

LA RUTA AEREA MAS ECONOMICA

Tarifas (dólares) desde Lima a: Guayaquil, 48; Quito, 59.55; Bogotá, 115.55; Caracas, 199; Managua, 116; Tegucigalpa, 126; La Habana o Miami, 186; N. York, 230; México, 196; Los Angeles 271, etc.

CONSULTE A SU AGENTE DE VIAJES O AL REPRESENTANTE GENERAL:

EUGENIO GARCES CONCHA

HUERFANOS 972 · of. 315 · tel. 88036

Muebles de Ocasión

VENDEMOS

Toda clase de muebles, nuevos y usados. Precios muy rebajados.

COMPRAMOS

Toda clase de muebles, pianos, máquinas de coser. Todo menaje. Al contado.

VAMOS A DOMICILIO

438 CARMEN 438

Fonos: 391387 y 391768

OPTICA MAIER

AHORA EN SAN ANTONIO 228

MODERNO LOCAL

¡Evite los intermediarios!

MALETAS

PORTADOCUMENTOS, etc. Compre directamente en la

FABRICA MALETERIA MUNDIAL

21 de Mayo 665

Armería SANTIAGO

OFRECE REVOLVERES CAL. 22
5 TIROS MODELOS EXCLUSIVOS $ 5.000.-
PISTOLAS CAL. 22 $ 3.500.-
CREDITOS EN SANTIAGO

REEMBOLSO A PROVINCIA

TENDERINI 7 - POR ALAMEDA

ARGOLLAS

oro 18 quilates.
Surtido completo.
Precios sin competencia.

CASA WEISS

142 - MAC-IVER - 142

Interior — Local 13

REPARE SUS ZAPATOS DE FOOTBALL DIRECTAMENTE EN LA FABRICA

Cambio de estoperoles con fibra. Cambio de puntillas de cuero. Colocación de puntillas de suela. Cambio de suela entera. Parches al cuero

ARTURO PRAT 262

MOLDES

para plásticos baquelita y goma en pantógrafo

Se fabrican prensas para plásticos

SAN ALFONSO 54
Fono 91957

CASA ITALIANA ARMERIA

LA CASA DE SU ANAFE "PRIMUS" TALLER DE REPARACION DE ANAFES Y TODA CLASE DE REPUESTOS

ARTURO PRAT 62
FONO 74660

ESPEJOS

de calidad directamente de la fábrica, cualquiera cantidad, diseño y tamaño.

Espejos panaure.

Replateamos espejos manchados.

Fábrica de Espejos "WERMA"

16 de Julio 548, fono 398540

PARQUET "BETAPAR"

MADERAS DE OPTIMA CALIDAD

CONTAMOS CON MODERNOS SECADORES

FABRICA: ARTURO PRAT 1134 FONO 52611

JUEGO DE MESA

VULCANIA Blue Opal

DESDE $ 2590.50 COMPUESTO DE 24 PIEZAS

VENDE MAS casa GARCIA MAS BARATO

ALAMEDA esq. AVENIDA ESPAÑA

CALCETINES

70 — 80 — 100 — 110 — 120 — 140 — 150

Venta mínima: una docena. Fábrica: Bellavista N.o 0503. Hay, además, calcetines sport, soquetes para niños corbatas, pañuelos, medias, camisetas. NOTA: Tranvía 9 lo deja a la puerta. Micros San Francisco-Bellavista, bajándose altura Clínica Santa María.

SABADO ABIERTO TODO EL DIA — TELEFONO 391470

NO CONFUNDIR: BELLAVISTA 0503

10 MESES PLAZO

Una oportunidad para Ud.!

COLCHON SIMMONS $ 6.700
ESTANTES CAMA $ 5.800
COMODA CAMA VELADOR
MARQUESA COMPLETA $ 6.900
CATRES DE BRONCE
CAMAROTES CON SOMMIER $ 7.000
SOFA CAMA

Casa BRONCELAN
SAN PABLO 2715
FCA. LIBERTAD 781

EXTRACTO SOLICITUD ALZA DE TARIFAS

La Caja de Crédito y Fomento Minero, concesionaria del Ferrocarril de Carrizal a Cerro Blanco, solicita autorización del Supremo Gobierno, para alzar las tarifas del Ferrocarril en la forma indicada en la solicitud respectiva, publicada íntegra en el "Diario Oficial" N.o 29.238, de 2 de septiembre de 1955.

Se hace la presente publicación, en cumplimiento de lo dispuesto por la Ley General de Ferrocarriles, a fin de que los afectados formulen ante este Departamento de Transporte Ferroviario a mi cargo, en un plazo de 30 días, las observaciones u oposiciones que procedan.

SANTIAGO, 5 de septiembre de 1955.

GUILLERMO GIESEN DAVIS,
Director del Departamento de Transporte Ferroviario del Ministerio de Economía.

CALIFONT a ALCOHOL

PRECIO OFICIAL. $ 7.500

SOLO CASA PARAFIN VENDE A $ 3.500.-

POR MAYOR, 10% DESCUENTO

SAN DIEGO 2034 — FONO 53154

Joyería ITALIANA M.R.

SAN ANTONIO 389 - FONO 31259

Extenso surtido en Relojes y Joyas finas, modelos exclusivos. Artículos para regalos

FACILIDADES DE PAGO

Composturas de Relojes y Joyas, garantizadas por técnicos europeos.

ARMADA DE CHILE
ESCUELA NAVAL ARTURO PRAT
PROPUESTA PUBLICA N.o 123

Llámase la atención al comercio para presentarse a propuesta pública por:

6 Botes de doble bancada, de 12 remos, en condiciones de ser aparejados con aparejo latino, en madera de 1a. calidad, de las siguientes medidas:

Eslora: 30 pies (9,14 metros);
Manga: 8 pies (2,44 metros);
Puntal: 2 pies, 8 pulgadas (0,81 metro).

60 Remos de fresno, de 12 pies.
48 Remos de fresno, de 14 pies.

Bases, pueden solicitarse directamente a la Escuela Naval "Arturo Prat", Sección Adquisiciones, Casilla 23-V, Valparaíso.

Fecha de apertura: Jueves 29 de septiembre, a las 16 horas.

EL DIRECTOR

OFERTAS DE Mueblería EL CREDITO POPULAR

¡ATENCION NOVIOS!

Grandes facilidades para formar su hogar

Dormitorios, comedores, livings modernos y normandos, catres de bronce y cromados. Colchones Simmons, estufas, cocinas y muebles sueltos. Visítenos sin compromiso. CREDITOS sin pie a bancarios, Ejército, Carabineros

Sn. PABLO 2839-2841.

BANCO CENTRAL DE CHILE

ESTADO DE SITUACION EN 31 DE AGOSTO DE 1955, PRACTICADO A PEDIDO DE LA SUPERINTENDENCIA DE BANCOS

ACTIVO Y SALDOS DEUDORES

CUENTAS	Moneda corriente	Moneda extranjera Equiv. de Más. Ext. US$ 1.— = $ 110	ORO: Equivalencias del oro 0,00801883 grs. fino = $ 1 0,885671 gramos fino = US$ 1 US$ 1 = $ 110 $ oro de 6 d = $ 22,65885
FONDOS DISPONIBLES:			
a) Oro sellado chileno en el País			185.122.604.50
b) Oro específico en el País			1.912.829.193.12
c) Oro específico en el Exterior			2.323.644.705.32
d) Depósitos en Corresponsales del Exterior		1.629.159.045.68	
e) Depósitos en Corresponsales en monedas extranjeras en el País		3.556.483.28	
f) Corresponsales de Compensaciones		4.103.172.261.10	
OTROS VALORES:			
a) Moneda Divisionaria (Anterior DFL. 106)	8.233.27		
b) Documentos a cargo de otros Bancos	222.293.944.90		
APORTES A INSTITUCIONES INTERNACIONALES			
Aporte al Fondo Monetario Internacional, Art. 3.o, Sec. 3 b	4.125.294.555.30	107.448.909.90	1.177.286.334.30
Crédito con Fisco, Ley 8.403, Art. 13, para pago de acciones del Banco Internacional de Rec. y Fomento	688.344.466.70		
COLOCACIONES:			
Con Bancos Accionistas:			
a) Redescuentos	5.493.346.460.97		
Con Banco del Estado de Chile:			
a) Redescuentos, Art. 84, DFL. 126	3.997.265.709.47		
b) Préstamos Agrícolas, Art. 85, DFL. 126	1.000.000.000.—		
c) Préstamos, Art. 86, DFL. 126	1.500.000.000.—		
Con el Público:			
a) Letras Descontadas	1.279.225.889.86		
b) Préstamos Warrants	1.984.583.133.12		
c) Letras Descontadas a Cooperativas Agrícolas, Ley 4.531	833.474.97		
d) Préstamos a Cooperativas de Consumos, Ley 7.397	10.320.000.—		
e) Letras Descontadas a la Industria Salitrera	796.500.000.—		
f) Descuento a cargo FF. CC. del Estado, Ley 7.140	114.356.897.28		
g) Letras Descontadas a cargo de FF. CC. del Estado	99.906.040.67		
h) Letras Descontadas a Cía. de Acero del Pacífico S. A.	225.000.000.—		
i) Letras Descontadas a cargo de Cía. Acero del Pacífico S. A.	585.096.299.33		
j) Otras Colocaciones	3.—		
k) Créditos Bloqueados Convenio Excedentes Agrícolas	109.054.084.72		
Con el Fisco y Reparticiones Gubernativas:			
a) Préstamos al Fisco	607.980.511.14		
b) Créditos al Fisco, Giros del Banco Internac. de Rec. y Fomento, Decretos Hda. 309, de 9—I—46, y 10.735, de 13—XI—51	1.613.912.42		
c) Préstamos a la Municipalidad de Providencia, Ley 8.787	2.233.074.56		
d) Préstamos al Fisco, Ley 11.575	10.658.350.000.—		
e) Préstamos al Fisco, Ley 7.747, Art. 40, Letras A. y C., y Decto. Hda. 8.245, Interfund		1.375.000.000.—	
f) Letras Descontadas a Caja de Amortiz., Ley 7.200, Art. 15, y Art. 60, Ley 11.575	5.000.000.000.—		
g) Letras Descontadas en US$, Art. 53, Ley 11.575		1.980.000.000.—	
Con Empresas Autónomas y Semifiscales:			
a) Caja de Crédito Popular, Ley 5.398	21.490.000.—		
b) Préstamos y Descuentos a la Caja de Crédito y Fomento Minero, DFL. 212, Art. 44	221.629.700.—		
c) Préstamos, Leyes 6.421-9.280 y DFL. 45, 87 y 382, INACO	2.765.909.718.85		
INVERSIONES:			
Bienes Raíces	134.213.013.76		
Muebles	3.923.879.50		
Valores Mobiliarios	48.015.91		
Bonos del Banco Internac. de Rec. y Fomento		21.003.798.20	
INVERSIONES POR LEYES ESPECIALES:			
Operaciones Ley 7.747, Art. 40, Letra C:			
a) Bonos Fiscales	$ 231.794.347.80		
b) Bonos Fiscales (Ley 9.540)	474.635.280.—		
c) Cía. Acero del Pacífico	1.227.300.550.—		
d) Pagaré CORFO para ENTC., Ley 8.132, Art. 4.o	132.126.588.68		
e) Debentures FF. CC. del Estado	12.500.000.—	2.078.356.766.48	
Pagarés de Tesorería, Ley 9.989		198.762.000.—	
Bonos Fiscales, Ley 8.143, Arts. 4.o, 5.o y 6.o transitorios Banco del Estado (ex Caja de Crédito Agrario)		322.289.000.—	
Pagarés Fiscales, Ley 8.918, Arts. 8.o y 9.o (Ley Económica del 30—X—47)		190.250.000.—	
Bonos Fiscales, Ley 11.791, Arts. 9.o y 10.o		1.215.500.000.—	
OTRAS CUENTAS DEL ACTIVO:			
Cambio N.o 1 (Fondos de Reserva)		4.072.982.179.12	
—Cambio N.o 2:			
1) Otras Disponibilidades del Banco	$ 1.737.814.778.99		
3) Equiv. Cuota US$ Fondo Monetario Internacional	197.448.909.90		
3) Equiv. Cuota Oro Fondo Monetario Internacional	1.177.256.534.30	3.112.520.223.19	
Cambio N.o 4 (US$ Compensación)		9.674.122.70	
Cambio N.o 5 (Cambio Ley 9.839)		279.205.802.76	
Operaciones Pendientes		14.233.000.—	2.220.097.—
Intereses por recibir		106.211.714.59	2.385.939.80
Cambio N.o 6 Transitorio		6.050.000.—	
Compra-venta de Cambios de Compensación			313.945.933.50
Compensaciones Internacionales Créd. Covensa			114.796.267.10
Compensaciones Internacionales Créd. C. A. P.			100.675.327.50
Compens. Internac. Canje de US$			1.305.538.494.70
Operaciones Pendientes (Cobre)		9.416.187.93	330.045.307.20
Operaciones Varias		691.200.118.05	
Compensaciones Internacionales — Cuentas Varias			506.277.178.—
Ventas de Cambios a Plazo		239.404.441.96	
OTRAS CUENTAS DEL DEBE:			
Gastos de Administración y Varios		82.369.363.82	9.917.773.26
TOTALES		54.377.155.940.80	11.995.142.817.22

PASIVO Y SALDOS ACREEDORES

CUENTAS	Moneda corriente	Moneda extranjera Equiv. de Más. Ext. US$ 1.— = $ 110	ORO: Equivalencias del oro 0,00801883 gra. fino = $ 1 0,885671 gramos fino = US$ 1 US$ 1.— = $ 110 $ oro de 6 d = $ 22,65885
EXIGIBLE A LA VISTA:			
Billetes y Monedas Divisionarias del Banco en Circulación	36.177.007.281.05		
Depósitos de Terceros:			
a) Bancos Accionistas	4.196.158.837.01		40.114.784.26
b) Público	101.442.732.99	637.376.609.55	
c) Banco del Estado de Chile	1.033.289.575.55	893.422.73	
d) Caja de Amortización	17.386.673.20	10.617.154.92	
e) Fisco	114.911.026.67	125.950.595.21	
f) Reparticiones Gubernativas	64.603.196.52	519.612.50	12.677.749.61
g) Otros Compromisos	721.279.709.49	22.088.266.37	7.600.—
SUMAS	42.486.079.032.46	797.445.961.28	52.800.103.87
CUENTAS CON INSTITUCIONES INTERNACIONALES:			
Cuenta N.o 1, Fondo Monetario Internacional:			
a) Depósito por Aporte Inicial	$ 4.124.478.426.20		
b) Por Compras de Cambio	1.375.000.000.—	5.499.478.426.20	
Cuenta N.o 2, Fondo Monetario Internacional		589.724.10	
Cuenta A, Banco Internacional de Rec. y Fomento		688.344.466.70	
OTRAS CUENTAS DEL PASIVO:			
Fondos de Reserva (Conversión N.o 1)			4.072.982.179.12
Otras Disponibilidades del Banco (Conversión N.o 2)		1.505.887.073.87	1.606.633.149.32
Compra-ventas, Ley 9.839 (Conversión N.o 5)		279.205.802.76	
Canje de Dólares		1.272.849.887.10	
Operaciones Pendientes	13.329.120.37		
Cuentas con Sucursales	160.695.209.41		
Corresponsales de Compensaciones		3.854.255.820.80	
Compra-venta de Cambios de Compensaciones		323.820.046.20	
Garantía por Créditos Documentarios de Compensación		32.688.607.60	
Compensaciones Cuenta Bancos Autorizados		647.239.121.10	
Cías. Autorizadas US$ Compensación con Ecuador		8.053.370.60	
Créditos Documentarios		1.574.104.926.90	
CORFO, Art. 5.o, Convenio Eximbank	551.613.118.31		
Varios Acreedores (Cobre)	223.286.513.35		
Cuenta Transitoria, Ley 10.255 (Cobre)		249.691.702.48	
Operaciones Pendientes (Cobre)		509.734.008.30	
Retención Art. 7.o s/Ingresos US$ Cobre, Ley 10.255	896.754.053.50		
Operaciones Varias	1.314.951.150.61	40.665.325.43	66.437.804.93
Compras-ventas Transitorias (Conversión N.o 6)		6.050.000.—	
Letras Descontadas en el Exterior		880.000.000.—	
Compensaciones Internacionales Créd. Covensa		6.438.479.30	
Compensación con Argentina, Dep. por Créditos Documentarios	1.192.410.636.—		
Thomas C. Smith U. States Disbusing Of. Special Account (Cuenta Bloqueada)	109.054.084.72		
OTRAS CUENTAS DEL HABER:			
Ganancias Varias	225.331.352.74	7.212.683.50	
CAPITAL Y RESERVAS:			
Capital	239.738.000.—		
Fondo de Reserva para Futuros Dividendos	425.491.052.31		
Fondo de Eventualidades	350.000.000.—		
TOTALES	54.377.155.940.80	11.995.142.817.22	5.798.853.237.24

CUENTAS DE ORDEN

Valores en Custodia y Garantía	6.375.350.292.59		329.170.989.34
Cobranzas	1.432.294.307.81		
Cobranzas de Oficinas	495.503.559.32		
Vales y Billetes Fiscales para Incinerar	17.501.—		
Billetes del Banco sin valor para Incinerar	509.053.263.—		
Cobranzas Recibidas de Corresponsales Compensación		26.848.282.10	
Cobranzas Enviadas a Corresponsales Compensación		254.630.291.30	
Corresponsales de Compensaciones		94.420.41	
Custodia en Corresponsales		9.694.—	
Crédit. Suisse, Zurich, Dep. Esp. Chile, Fcs. S.		2.246.000.—	
Banco Internacional de Reconstrucción y Fomento "1a. Cuota"			76.989.983.84
Compra Condicional Dlls. Interfund		1.375.000.000.—	
Documentos Visados, Leyes 5.185, 5.207 y 5.350	130.500.000.—		
Debentures "C. A. P.", Ley 7.747 US$		1.100.000.000.—	
Importación de Capitales, Ley 9.839		1.100.503.700.05	
Valores en Custodia (Bonos Banco Intern. de Rec. y Fomento)		21.450.000.—	
Aporte del Fisco por Suscripción de Acos. del Banco Internacional de Reconstrucción y Fomento, Ley 8.403, Art. 13	693.000.000.—		
	9.635.718.923.72	3.880.582.387.86	406.170.973.68

Valores en Garantía	2.244.565.861.—		
Valores en Custodia	4.130.784.431.59		329.170.989.34
Letras en Cobranzas	1.432.294.307.81		
Letras de Oficinas en Cobranzas	495.503.559.32		
Vales y Billetes Fiscales retirados de la circulación	17.501.—		
Billetes del Banco sin valor retirados de la circulación	509.053.263.—		
Reembolsos para Compensaciones		26.848.282.10	
Reembolsos de Compensaciones		254.630.291.30	
Compensaciones con el Exterior		94.420.41	
Custodia en Dinares		9.694.—	
Caja Amortización Dep. Esp. Ch., Fcs. S.		2.246.000.—	
Banco Intern. de Reconstrucción y Fomento "Aporte Fiscal"			76.989.983.84
Dollars Comprados al Interfund		1.375.000.000.—	
Visaciones, Leyes 5.185, 5.207 y 5.350	130.500.000.—		
Suscripción Debentures "C. A. P.", Ley 7.747 US$		1.100.000.000.—	
Aporte de Capitales, Ley 9.839		1.100.503.700.05	
Custodia en The National City Bank, New York		21.450.000.—	
Acciones Fiscales del Banco Internacional de Rec. y Fomento	693.000.000.—		
	9.635.718.923.72	3.880.582.387.86	406.170.973.68

VENCIMIENTO DE LAS COLOCACIONES

A LA VISTA	$ 2.290.753.582.08
A NO MAS DE 30 DIAS	6.871.953.876.78
A NO MAS DE 60 DIAS	5.320.669.071.75
A NO MAS DE 90 DIAS	5.177.330.080.61
A PLAZOS MAYORES	16.813.998.299.14
TOTAL	$ 36.474.604.910.36

ARTURO AGUIRRE E.
Contador General

LUIS MACKENNA
Gerente General

En la casa de la anciana millonaria buscaron ayer con detector las valiosas joyas robadas

Sorpresiva visita realizó a la suntuosa mansión el Ministro Aparicio

TAMBIEN FUE INTERROGADO EN EL LUGAR DEL CRIMEN UNO DE LOS SOBRINOS DE LA ANCIANA

Durante dos horas, el Ministro sumariante señor Julio Aparicio Pons, permaneció en la casa de la anciana millonaria Zoila Elena Troncoso Valdivieso, y procedió a interrogar largamente a Guillermo Guzmán Troncoso, uno de los sobrinos que aparece implicado en el extraño crimen y al cual hasta el momento no se le ha podido rechazar sus coartadas.

La visita, la realizó el magistrado de 11.30 a 13.30 horas, acompañado del Prefecto Schmied, del Comisario Navarro, de la Primera Comisaría Judicial, de dos técnicos del Laboratorio de Policía Técnica, más un técnico alemán que hizo funcionar un detector "Geiger" en las piezas habitadas por la víctima y especialmente en un apacible salón que pudo convertirse en el sitio ideal para que los asesinos escondieran las joyas desaparecidas.

NUEVO INTERROGATORIO. — Las versiones que se dieron sobre esta intempestiva visita indican que el joven Guillermo Guzmán, fue largamente interrogado por el magistrado, debiendo informar de nuevo al ministro acerca de todos los movimientos, las cosas que conversó y tocó en su última visita a la anciana tía. También los peritos en huellas confirmaron que la señal dejada por uno de los dedos de Guillermo en la pulida superficie de uno de los muebles del costurero permanece indeleble. Las conclusiones obtenidas por el magistrado no fueron conocidas, ya que pertenecen al secreto del sumario y sólo fueron estampadas en una de las fojas del voluminoso expediente del proceso.

BUSCARON LAS JOYAS. — Sin embargo a despecho de las informaciones oficiales, la presencia de un técnico que hizo funcionar el detector, significa a las claras que el motivo de la visita realizada a la suntuosa mansión de la Alameda obedecía a razones muy diferentes. El detector "Geiger" sólo puede señalar la existencia de objetos metálicos. Es decir, indica con exactitud el lugar en dónde pueden encontrarse piezas de cualquier metal. Puede incluso precisar hasta el lugar en dónde se esconden joyas o monedas de oro.

En suma, existe la impresión de que el Ministro Aparicio cree que las joyas no fueron sacadas por los asesinos en el mismo día del crimen. Seguramente para evitar molestias o preguntas indiscretas, las habrían escondido en la misma casa de la anciana Zoila Elena Troncoso, ya que son muy pocas las personas que conocen sus escondrijos y recuestos.

Por esa sola razón, se habría pedido el detector, para que un técnico buscara las joyas por todas las solitarias piezas de la casa tarea que fue realizada en la mañana, aun cuando se desconoce totalmente su resultado.

NADA NUEVO. — En la tarde el Ministro solamente interrogó a algunas arrendatarias de la casa y en las últimas horas condensó el resultado de sus investigaciones en varias fojas que agregó al expediente. De acuerdo con el itinerario seguido por la acuciosa investigación practicada por el Ministro Aparicio, cuatro son las personas que aún continúan detenidas y en torno a las cuales giran todas las diligencias. Los sobrinos Jorge Troncoso y Guillermo Guzmán, que fueron detenidos hace meses, la anciana Ana Salas del Campo, y finalmente, el tercer sobrino, Hernán Miranda Troncoso, sobre el cual, indiscutiblemente, recaen las mayores sospechas.

CON UN DETECTOR buscaron, en la mañana de ayer, las joyas robadas a la millonaria Zoila Elena Troncoso, en su propia casa. El magistrado estima, que los ladrones pudieron haber escondido el botín en la suntuosa mansión. Ayer se realizó su búsqueda. Nadie sabe con qué resultados.

NO DESCUENTO DE DIAS EN HUELGA PIDEN EN EL S.N.S.

El vicepresidente de la directiva regional del Colegio Médico, Dr. señor Nijankin, se entrevistó ayer con el Ministro de Salud Pública, Dr. don Raúl Barrios Ortiz, a quien le hizo entrega de una presentación que los trabajadores de la Salud han hecho al Consejo del S. N. S. En esta presentación el gremio hospitalario solicita que por el momento se suspenda el descuento de los días de huelga. Ofrecen, también, reponer los días no trabajados, permaneciendo 2 horas extraordinarias diariamente en sus obligaciones hasta completar el tiempo que permanecieron en huelga.

El Dr. Nijankin solicitó al Ministro se sirviera patrocinar ante el Consejo del Servicio de Salud esta presentación. El Ministro prometió estudiar la petición.

HABIL LADRON TIENE CUENTA BANCARIA: GIRO CHEQUES POR MAS DE UN MILLON DE PESOS

La Brigada de Estafas busca por cielo y tierra a Roberto Riquelme.

Proporcionando antecedentes falsos, Roberto Riquelme Fernández o Roberto Pavez Fernández o Pablo Riquelme, apodado "El Flaco", logró abrir hace algunas semanas una cuenta bancaria en la Sucursal Matucana del Banco del Estado. Con el talonario que le entregaron algunos funcionarios llenos de obsequiosidad, salió a la calle, seguro de que su desplante y su audacia, sumados a los cheques de viaje le proporcionarían una fabulosa ganancia sin trabajarle un día a nadie.

Tal como lo pensó lo hizo. No demoró ni treinta minutos en presentarse muy suelto de cuerpo a un negocio a hacer algunas compras valiosas y pedir humildemente después que en vista que no alcanzaba a pagar el total de la cuenta se le permitiera dejar un cheque. Los 17 comerciantes que visitó en menos de una semana, picaron. Y el último fue nada menos que don Edmundo Marinot Marinot, comerciante en suelas, que aceptó un "chirimoyo" por medio millón de pesos. Como el comercio fue inundado por estos cheques sin fondo, los detectives de la Brigada de Estafas se pusieron en campaña.

DELINCUENTE HABITUAL. — Ayer el Comisario Gustavo Segura, informó que Roberto Riquelme Fernández, prontuario civil número 703400 y penal, 78709, exhibe 27 detenciones por robos, 7 por hurtos y 16 por estafas reiteradas. Acde cheques del Banco del Estado, tuismente dispone de un talonario Sucursal Matucana, serie A, números 5490 a 5600. En la actualidad se le busca por cielo y tierra y se informa al comercio capitalino para que se ponga en guardia.

Hábil estafador

NADIE sabe cómo Roberto Riquelme, ladrón, cuentero y estafador, sacó cuenta bancaria en la sucursal Matucana del Banco del Estado. Ahora tiene sembrado de "chirimoyos" el comercio santiaguino.

Juez del Segundo Juzgado realizó ayer visita inspectiva a Caja de EE. PP. y PP.

El magistrado del Segundo Juzgado del Crimen, que instruye el sumario respectivo a raíz de la denuncia formulada por el fiscal Oscar Munizaga, que señala que los "préstamos de excepción" otorgados por la Caja de Empleados Públicos y Periodistas, constituían una verdadera malversación de fondos públicos, realizó ayer una visita relámpago a la sede de este organismo previsional, con el fin de comprobar personalmente algunos importantes detalles que están estampados en las fojas del expediente.

El magistrado, señor Líbano, hasta este instante no ha hecho declaraciones a la prensa, limitándose a informar que todas las diligencias que hasta ahora ha practicado son secretas y que sólo podrá conocerse su resultado una vez que este sumario sea cerrado.

Sin embargo, ha trascendido la información en el sentido de que ya el juez recibió el oficio firmado por el Vicepresidente de ese organismo, en donde el señor Zúñiga trata de explicar la justicia del préstamo y la moralidad de su gestión, oficio que contiene algunas serias contradicciones.

DESAPARECIO HACE CINCO DIAS UN NIÑO DE 12 AÑOS DE EDAD

Buscan a Patricio Guerra Cortés

Pese a que se han movilizado familiares, carabineros y policías, todavía no ha sido ubicado el pequeño Patricio Guerra Cortés, de 12 años de edad, hijo del sargento primero de aviación, Oscar Guerra Farías, quien desapareció a las 9.30 horas del lunes pasado desde su hogar, ubicado en calle Altamirano 7618. El muchacho, que al decir de sus padres, es tranquilo y reposado, después de tomar desayuno, salió a la calle para jugar con sus amigos.

Desde ese instante nadie más lo ha visto. Ni sus pequeños amigos que han declarado que no fue a jugar con ellos, ni los vecinos tienen recuerdos de haberle divisado.

El niño cursaba en la actualidad la quinta preparatoria en la Escuela Matte y no tenía ninguna razón para abandonar el hogar. Además, sus padres informaron a Investigaciones que era demasiado sospechoso para presumir que se estaba a rodar tierras.

El muchachito es delgado, alto para su edad, viste terno azul con pantalón largo, calza zapatos de color café, sin calcetines. Cualquier detalle puede ser entregado al domicilio de sus padres, a la guardia de la Escuela de Aviación, o a Investigaciones.

SE ROBO UN AUTO Y LO ESCONDIO EN LAS TRIBUNAS DEL PARQUE

La Brigada Móvil le cortó la inspiración

El lunes pasado, con cara de circunstancias, el señor Ignacio Silva Correa, después de hacer la denuncia consiguiente a Carabineros, llegó hasta la Brigada Móvil de Investigaciones, dando a conocer que, desde la puerta de su casa, ubicada en calle Glamis 610, le habían robado su flamante coche marca "Hillman", que avaluó en la suma de un millón de pesos.

Informó que no tenía idea cómo y a qué hora los ladrones habían forzado las puertas de su coche y emprendido "las de Villadiego".

Con esos datos, que no eran justamente muy exactos, el Comisario Carlos Jiménez y los detectives Mario Baeza y Alarcón, comenzaron a rehacer la trayectoria de la víctima y a inquirir los datos consiguientes, para ubicar las caras sospechosas.

GARAGE ORIGINAL. — En la tarde de ayer, sus correrías terminaron en el parque Cousiño. Y debajo de las espaciosas tribunas, que el próximo 19 estarán atestadas de público, encontraron el flamante "Hillman", semidesarmado, y un mecánico trabajando en forma afanosa en su motor.

De inmediato se le preguntó qué hacía y quién le había contratado para ese trabajo. El mecánico dio los datos requeridos, y una hora más tarde fue llevado a Investigaciones Fernando del Tránsito Vega, quien confesó de plano su delito. Informó que había ordenado desarmar el vehículo para venderlo por piezas. En la misma tarde fue puesto a disposición del Juez del Tercer Juzgado del Crimen.

El informe del perito calígrafo señaló que las cartas que tenía Núñez Bello no las escribió Hilda

Sólo ayer se conoció el resultado del peritaje realizado por Eliseo Oteiza, quien cumpliendo instrucciones del magistrado señor Ernesto Sanguino, comparó la letra de las cartas entregadas por la hermana del chofer Núñez Bello y otra carta clave que habría sido encontrada a comienzos de la investigación, con la caligrafía exhibida por la señorita Hilda Peña y Lillo.

La conclusión a que llegó el perito calígrafo, es que ninguna de esas cartas ha sido escrita por la señorita Peña y Lillo y que incluso no existe ninguna similitud entre los signos de ambas escrituras.

En consecuencia, de acuerdo con esta importante diligencia, quedó completamente descartada la idea de que esas cartas pertenecieran a la hija del señor Peña y Lillo, ratificando en ese sentido las declaraciones hechas al comienzo del proceso, en el sentido de que Hilda Peña y Lillo ni siquiera conocía de vista al malogrado chofer que fue asesinado en la fatídica noche del 13 de marzo de 1954.

RENUNCIO DIRECTIVA SINDICAL DE LA CAJA DE EE. PARTICULARES

En el Ministerio de Salud Pública se recibió ayer una nota del Sindicato de Empleados de la Caja de Previsión de Empleados Particulares, dando cuenta que la directiva sindical ha presentado su renuncia indeclinable. Esta renuncia afecta a los señores Raúl Silva, Ernesto Reyes, Isaac Abramovich, Raúl Vio y Jorge Vargas, que tuvieron a su cargo la responsabilidad del último movimiento huelguístico frente a la asamblea.

SE REANUDARAN ESTUDIOS SOBRE REFORMA AL SNS

El Subsecretario del Ministerio de Salud Pública, Dr. don Rafael Donoso, informó ayer que el próximo lunes reanudará sus sesiones la comisión que tiene a su cargo el estudio de las reformas que se introducirán a la Ley Orgánica y el Reglamento del Servicio Nacional de Salud. Las reformas tenderán a una mejor atención por parte de los diversos organismos dependientes del Servicio Nacional, en especial de los hospitales, como también a proporcionarle un mejor financiamiento.

Esta comisión había suspendido sus sesiones debido a la huelga declarada por los trabajadores de la salud.

Por cambiarse de apellido fue detenido en Arica el elegante estafador de los cheques-dólares

En uno de los camarotes del vapor "Longino", sin gozar de ninguna de las comodidades que su gorda billetera o su chequera pudieran haberle proporcionado, emprendió a las 17 horas de ayer, desde el puerto de Iquique el viaje de regreso a Santiago, el elegante estafador Raúl Darío Izquierdo Ramírez, que hace algunos días logró convertir en pesos chilenos un "cheque-dólar" por un total de 8.555 dólares, maravillosamente falsificado.

La carrera contra el tiempo que emprendió el audaz estafador, fue detenida en Arica por el Comisario Iglesias, que impidió que mediante un pasaporte falso cruzara la frontera.

CORRESPONDENCIA A MACHUCA. — El derrotero para que Iglesias ubicara al hábil estafador fué proporcionado cablegráficamente por el Comisario Segura, de la Brigada de Estafas. En cuanto recibió la orden del magistrado del Primer Juzgado para investigar la denuncia formulada por un corredor de la Bolsa de Comercio, de apellido Larrain, el Comisario Segura no tardó en ubicar el domicilio de Izquierdo.

Premunido de la orden de allanamiento consiguiente, esperó la noche para realizar su pesquisa. La hizo con todo sigilo, pero llegó demasiado tarde. Izquierdo, adelantándose a la intervención de la policía, con millones de pesos en sus bolsillos, se había esfumado. Justamente cuando la policía trabajaba buscando huellas y otros indicios llegó un telegrama. Personalmente lo abrió Gustavo Segura. Decía textualmente: "Dirijan la correspondencia a Arica a nombre de Vicente Machuca".

El Comisario Segura dió inmediato un radiograma a su colega Iglesias. Decía: "Busque a Vicente Machuca, por cielo y tierra". Iglesias cumplió su misión y detuvo a Raúl Darío Izquierdo o Vicente Machuca, que estaba hospedado en el Hotel Pacífico. Ayer fue enviado a Iquique y embarcado hacia Santiago en el vapor "Longino". Debe llegar a la capital el próximo lunes.

GREMIALES

SINDICATO SIAM DI TELLA CELEBRA 10.o ANIVERSARIO

El Sindicato Profesional de Empleados Particulares Siam Di Tella S. A. celebra el 10.o aniversario de su fundación. Con tal motivo se efectuará un almuerzo en el casino del cerro San Cristóbal. En esta oportunidad se rendirá un homenaje a su presidente fundador señor José Zárate O., quien se exige a una bien merecida jubilación, también se obsequiará a los socios fundadores una placa recordatoria de este gran acto.

Su primer directorio fue formado por las siguientes personas: presidente, José Zárate O.; secretario, Julio Morales; tesorero, Thomás Jiménez; directores, Manuel Rodríguez y Raúl Vera.

Actualmente dirigen los destinos de la institución las siguientes personas: presidente, Víctor Márquez Q.; secretario, Desiderio Salas G.; tesorero, Orlando Durán; directores, Eugenio Castillo C., y Manuel Escobedo G.

FECHAS DE PAGO EN CAJA DE EMPLEADOS PP. Y PERIODISTAS

La Caja Nacional de Empleados Públicos y Periodistas ha fijado los siguientes días para el pago de jubilaciones y montepíos, tanto en el Departamento de Públicos como de Periodistas:

PUBLICOS.— Día 12: A, B y C; 13: D, E, F y G; 14: H, I, J y K; 15: L, M, N, R y O; 16 y 17: de la P a la Z.

PERIODISTAS. — Montepíos: Día 16, desde la A hasta la Z. Jubilaciones: Día 20: A, B y C; 21: D, E, F, G, H, I, J y K; 22: L, M, N, S, O, P y Q; 23: R, S, T, U, V, W, Y y Z.

FALLECIMIENTO DE UN JUBILADO DE LA PRENSA

Ha fallecido el señor Angel Soto Nilo, después de soportar una penosa y prolongada enfermedad, en que los recursos de la ciencia fueron impotentes para salvarlo.

Durante una treintena de años perteneció a los servicios administrativos de la Empresa de "El Mercurio", logrando al final de esos años una merecida jubilación.

Perteneció a la Asociación de Jubilados de la Prensa, siendo muy estimado por sus compañeros y por las condiciones de caballerosidad que le adornaban. Su deceso ha causado penosa impresión en todo el círculo de sus amigos, que lamentan su prematuro fallecimiento.

Los funerales del señor Soto Nilo se efectuarán hoy a las 16 horas; el cortejo saldrá de la Iglesia de San Gerardo, situada en Rondizzoni con San Gerardo, en dirección al Cementerio Católico. Sus restos serán depositados en el mausoleo de la Asociación de Jubilados de la Prensa.

DEFUNCIONES

"Asociación Nacional Jubilados de la Prensa"

Ha dejado de existir nuestro apreciado compañero, don **ANGEL SOTO NILO** (Q. E. P. D.)

Sus funerales se efectuarán mañana de hoy, en el Cementerio Católico, saliendo el cortejo de la Iglesia San Gerardo, a las 16 horas.

El Directorio

Ha dejado de existir nuestro querido primo, don **LUIS AURRECOECHEA URRUTIA**

Sus funerales se efectuarán mañana sábado en el Cementerio Católico, después de una misa que se oficiará en la Parroquia San Francisco, a las 9.30 horas.

José Torres Urrutia

Ha fallecido nuestra querida madre, suegra y abuelita, señora **GRACIELA ROMAN GONZALEZ DE CORTES**

Sus funerales se efectuarán hoy en el Cementerio General, partiendo el cortejo desde su casa habitación, Avda. Einstein N.o 282, a las 17 horas.

La familia

Ha dejado de existir nuestra querida esposa, madre y abuelita, señora **GRACIELA ROMAN GONZALEZ DE CORTES**

Sus funerales se efectuarán hoy en el Cementerio General, partiendo el cortejo desde su residencia, Avda. Einstein N.o 282, a las 17 horas.

Pedro Cortés Velasco e hijos

Ha dejado de existir nuestro querido hermano, don **SANTIAGO DAHM LAGOS**

Sus funerales partirán de la Basílica de La Merced, a las 16.30 horas.

Casa García

Ha fallecido nuestro querido deudo, don **SANTIAGO DAHM LAGOS**

Sus restos serán sepultados hoy en el Cementerio Católico, después de una misa que se oficiará a las 16 horas, en la Basílica de la Merced.

Oscar Saavedra R. y familia

VIRADOS
PERFECTOS ZURCIDOS INVISIBLES
TRANSFORMACIONES
TRAJES VARONES PRECIOSOS
TRAJES SASTRES DAMAS
MAGNIFICOS TAMBIEN niños
TALLAS GRANDES A CHICAS
LIMPIADOS EN SECO Y VAPOR
TENIDOS ULTRA RAPIDOS
ARREGLOS EN GENERAL
CLINICA DE TRAJES
HUERFANOS 1424

Confortables
TENGO ORDEN DE LIQUIDAR
FACILIDADES DE PAGO
NICANOR MARTICORENA
Casa de Remates
MONEDA 778

AVISO

SOLICITA CONCESION COMO SEGUNDO CONCESIONARIO PARA EXPLOTAR SERVICIO PUBLICO DE DISTRIBUCION DE ENERGIA ELECTRICA EN LA CIUDAD DE TALTAL, PROVINCIA DE ANTOFAGASTA

La Empresa Nacional de Electricidad S. A. está solicitando del Supremo Gobierno le otorgue concesión definitiva, en conformidad con la Ley General de Servicios Eléctricos y en el carácter de Segundo Concesionario, para explotar el servicio público de distribución de energía eléctrica en la ciudad de Taltal, provincia de Antofagasta, y en una zona de 10 kilómetros fuera de los límites urbanos de la ciudad.

La energía para este servicio, será generada en una Central Diesel de 400 H. P., iniciales, compuesta de dos grupos de 200 HP cada uno y la distribución se hará con corriente alterna a 6.600 volts en alta tensión y a 380|220 volts en baja, por medio de una red aérea.

Se hace la presente publicación en conformidad con la ley y para que, de acuerdo con lo dispuesto en el artículo 53 del Reglamento de Concesiones, se formulen por escrito y en triplicado ante la Dirección General de Servicios Eléctricos y de Gas, las objeciones a que hubiere lugar, dentro de un plazo de treinta (30) días.

EL DIRECTOR GENERAL DE SERVICIOS ELECTRICOS Y DE GAS

CORPORACION DE LA VIVIENDA

PROPUESTAS PUBLICAS

Solicítanse propuestas públicas, a suma alzada, para la construcción de la Población "Juan Godoy IV", de Copiapó, compuesta de 50 viviendas unifamiliares de uno y dos pisos y 4 locales comerciales.

Podrán optar a la presente licitación los Contratistas inscritos en los Registros Especiales confeccionados por este Organismo para la construcción de la mencionada Población y que hayan sido notificados al respecto.

Las propuestas se abrirán el día 26 de septiembre, a las 11 horas en la Oficina del Jefe del Departamento Técnico.

Bases, especificaciones técnicas, planos y presupuesto oficial, podrán solicitarse en la Secretaría de la Sección Estudios de esta Corporación, calle Arturo Prat N.o 48, 5.o piso, a contar desde el día 9 de septiembre en curso y hasta el 23 del mismo mes inclusive.

SANTIAGO, septiembre 6 de 1955.

ORLANDO LATORRE GONZALEZ
Vicepresidente Ejecutivo

CAJA DE COLONIZACION AGRICOLA

Propuestas Públicas, Adquisición de Terrenos Zona comprendida entre las provincias de Linares a Bío-Bío, inclusive, y Zona de la Isla Grande de Chiloé

De acuerdo con lo dispuesto en el Artículo 10 de la Ley No. 5.604, la Caja de Colonización Agrícola solicita propuestas públicas para la adquisición de terrenos en la zona comprendida entre las provincias de Linares a Bío-Bío, inclusive, y en la Zona de la Isla Grande de Chiloé.

Los predios ofrecidos en la zona comprendida entre Linares a Bío-Bío deben tener una superficie mínima de 2.000 hectáreas y en la zona de la Isla Grande de Chiloé, un mínimo de 10.000 hectáreas, susceptibles de cultivo agrícola.

El proponente deberá indicar precio de venta, superficie, plantaciones, construcciones y mejoras existentes que se incluyan en la venta, las servidumbres activas y pasivas que afectan al predio y demás antecedentes que se especifican en el formulario que proporcionará la Caja, para este efecto.

Deberá acompañarse plano o croquis del predio, copia autorizada, inscripción de dominio vigente, recibo contribuciones último semestre y en caso de haberse practicado reavalúo, un certificado de la Dirección General de Impuestos Internos.

Las propuestas se enviarán por correo, certificadas, a casilla N.o 137-D, Santiago, indicando claramente en el sobre las palabras "PROPUESTAS DE FUNDOS", o se entregarán en sobre cerrados y lacrados al Secretario General de la Caja, Huérfanos 1609, Santiago, quien otorgará un recibo.

La apertura se hará el lunes 12 de septiembre, a las 16 horas, en la Vicepresidencia Ejecutiva de la institución, Huérfanos 1609, ante el Secretario General.

La Caja se reserva la facultad de rechazar todas las propuestas.

HUMBERTO GAJARDO ARRIAGADA,
Vicepresidente Ejecutivo

SANTIAGO, 28 de agosto de 1955.

Agencia de "La Nación"
ROBERTO CARRASCO ORTEGA
Arturo Prat 1561

Fábrica de Tejidos
TEXTIL SALMA
Gran surtido en ropa interior, para niños, caballeros y señoras.
De la máquina al consumidor
Precios especiales para comerciantes.
Visítelo hoy mismo y se convencerá.
SAN PABLO 2629

CASA CECCHI
Reparación máquinas de escribir, sumar y calcular
Compra y vende máquinas de oficinas.
Chacabuco 902 — Tel. 96086

PERSIANAS CALVANESE
todos los tipos — Arreglos en general. Despachos a provincia. Precios módicos. 30 años de prestigio. Persianas venecianas.
AVENIDA MATTA 1136
TELEFONO 50147

SEÑORES SOCIOS DEL CLUB AEREO DE CHILE

Oficiales de Reserva de la FACH

Ruégase a los señores socios del Club Aéreo de Chile, que sean Oficiales de Reserva de la FACH, pasar a la Secretaría del Club, Huérfanos 1147, oficina 601, o llamar al fono 60137, hasta el lunes 12 del presente, inclusive.

EL GERENTE

Cristalería FINA UNGA M.R.
JUEGOS DE COPAS DE CRISTAL Y SEMICRISTAL
REPUESTOS EN TODOS LOS TIPOS
Floreros Cristal Cortado
(Estacionamiento para autos)
Sábado abierto todo el día
SAN DIEGO 224 (INTERIOR)

FERROCARRILES DEL ESTADO
PROPUESTAS PUBLICAS POR MATERIALES

Se llama a propuestas públicas para la provisión de los siguientes materiales, las que se abrirán, a las 10 horas, del día que se indica, en el Departamento de Materiales y Almacenes, Estación Central:

EL 23 DE SEPTIEMBRE DE 1955 GRUPO N.o 10

CLAVOS, GRAPAS, TORNILLOS Y TACHUELAS: 10.060 kilos CLAVOS de alambre y especiales para fundición, de diferentes medidas; 800 kilos GRAPAS; 540 kilos PUNTAS; 1.065 kilos TACHUELAS; apreciable cantidad de TORNILLOS de bronce, fierro y acero galvanizado de diferentes medidas y tipos diversos.

BASES, mayores datos y antecedentes a disposición de los interesados en la Oficina indicada, todos los días hábiles de 10 a 12 horas.

EL JEFE DEL DEPTO. DE MATERIALES Y ALMACENES

FABRICA DE MUEBLES Y MUEBLERIA ESTADO
OFRECE: Dormitorios, comedores, livings modernos, muebles sueltos, Normandos, Chippendale, Reina Ana y Colonial Americano. Muebles de cocina.
GRANDES FACILIDADES DE PAGO
TAMBIEN ABRIMOS CUENTAS SIN PIE
SANTA ROSA 71 MEDIA CUADRA DE ALAMEDA

Siete buenos elementos disputarán la carrera especial del Club

En recuerdo del gran periodista hípico y durante mucho tiempo Jefe de Stud Book y Estadística, señor Fermin Donoso, se ha creado la Carrera Especial que lleva su nombre, y que es el número más importante de la próxima reunión en el Club Hípico. Se trata de un handicap sobre 1.900 metros con un premio de $ 200.000 al ganador.

6 VLASOV, 55 (E. Araya).— Esta vez sí que puede vencer por fin el hijo de El Gaucho, que ha estado figurando permanentemente. Actuará en una distancia que le conviene, a un peso cómodo y frente a rivales de segundo y tercer orden.

5 INSTITUTO, 51 (J. Atala).— Elemento de primera serie, mantiene su buen estado y sus posibilidades tampoco pueden desconocerse.

7 PEÑAFLORINA, 50 (P. Alquinta).— Una de las revelaciones de último tiempo, que irá, también, tras una victoria lógica y posible. Si no ha sentido su duro compromiso del domingo, en que luchó hasta el final con Trencillo y Macollado, y a pesar de que baja 700 metros en distancia.

1 COMANDANTE, 49 (O. Muñoz).— Vuelve de un descanso en magníficas condiciones de entrenamiento. Corrió por última vez en el premio "Hipódromo Nacional de Caracas", donde entró tercero de Fufonazo y Emisario, en 1.800 metros.

4 PALADIN, 49 (S. Godoy).— El más serio enemigo de Vlasov, a nuestro juicio. El domingo lo retiraron por el estado de la cancha. En su anterior había llegado tercero encima de Dusty y Héroe, en 1.500 y partiendo mal. Corre mucho liviano el hijo de Hipo.

2 PISTOLERO, 49 (P. Ulloa).— Reapareció en la ganada por Dusty y terminó mal. Ahora debe mejorar, pero se nos ocurre que a pesos iguales con el anterior, su opción es relativa.

3 TILHUICA, 47 (L. G. Farmer).— Mucho ha progresado y su reciente campaña ha sido inmejorable, pero el lote puede quedarle esta vez un poco grande. De todas maneras, hay que considerarla con cierto respeto, pues se trata de un elementos que va para arriba.

DE LA A CUENTA SUS IMPRESIONES DE ARGENTINA.— En la foto aparece el "gato", relatando a sus amigos algunas de sus experiencias en la República Argentina. De izquierda a derecha, oyen interesados Pablo Alquinta, J. M. Baeza, el reporter de "La Nación"; Enrique Núñez, Orellana y Enrique Gonzáles. Este es hermano de Vicente González, jinete puntero en la estadística de Cali, Colombia.

ENTREVISTAS HIPICAS.—

Sus afectos familiares y la nostalgia de su tierra motivaron el repentino regreso del "Gato" Orellana

"Lo estaba pasando muy bien, pero no resistí el ambiente".— Perspectivas del filete.— Gentilmente se trata a los chilenos.— Son muy buenos los jinetes argentinos.— Algo sobre el extraordinario Leguisamo.— Otros aspectos del turf en Buenos Aires.

Después de seis semanas de ausencia, regresó a Chile el jockey Juan Francisco Orellana. En este lapso estuvo en Buenos Aires y Eva Perón (La Plata) observando el ambiente hípico y estudiando sus posibilidades profesionales en el difícil medio que es la hípica argentina.

Cuando apareció ayer por la pista del Club, hubo cierta sorpresa entre la mayoría de los profesionales. ¿Qué pasó...? Fue la pregunta que se repitió con insistencia ante la presencia, por cierto inesperada, de Orellana en el recinto de cancha. La verdad es que se le sabía muy bien en Buenos Aires y nadie pensaba en su regreso.

¿NOSTALGIAS?.— El mismo Orellana, en rueda de amigos y colegas, se encargó de explicar los motivos de su regreso.

—Cierto, lo estaba pasando bien... pero me sentía desambientado, solo, y añorando a los míos... Ustedes saben, tengo mujer y un hijo, y los deseo de verlos, de sentirlos cerca de mí, me torturaban... Esa fue la causa precisa de mi rápido regreso. Debo decir que mi decisión de regresar la tomé de un momento a otro. Cuando se lo dije a Espinoza y Parodi, éstos no creyeron. Vinieron a convencerse de que estaba resuelto, cuando me fui a las oficinas de la Panagra a reservar el pasaje. Espinoza era el más preocupado, y creo que tenía unos deseos locos de venirse también... Si mi familia hubiera estado conmigo, posiblemente me habría quedado, pues ya me estaban abriendo campo. Para el domingo próximo tenía una monta muy favorable en La Plata.

—:o:—

—¿Cuántas veces corrió en Buenos Aires?

—Sólo tres veces en Eva Perón, que antes se llamaba La Plata, sin figurar. Pero, como ya les dije, este domingo tenía primera chance para salir de perdedor.

—¿Cree usted que de haberse quedado, habría tenido buena actuación?

—Estoy seguro. Pero no resistí el ambiente...

Sus contertulios insisten en señalarle que su regreso puede haber sido una equivocación.

—Posiblemente, haya cometido un error; pero ya está hecho... ¿Ustedes, serían capaces de resistir un par de meses sin amigos íntimos, sin familiares, como "pollo" en corral ajeno...? Luego aclara Orellana:

—No es que me trataran mal. Por el contrario, los argentinos son excelentes amigos. Quien diga lo contrario, miente... Todo es cuestión de saberse comportar y uno tiene todo, menos sus afectos.

—:o:—

Refiriéndose a las perspectivas del sistema de filete en Buenos Aires y demás hipódromos del vecino país, dijo:

—Es curioso, todos los preparadores saben que el filete tiene ventajas sobre el freno, pero sólo lo utilizan en última instancia. Esto es, cuando se agotan las posibilidades de que el ejemplar se entregue a correr con freno. Afortunadamente, son muchos los caballos que responden mejor con nuestra modalidad que con la que se practica allá, de modo que los jinetes chilenos tendrán siempre buenas posibilidades. Pero de ningún modo esto significa que todas las cosas salgan a las mil maravillas ni mucho menos. Cuesta surgir, y mucho más a los extranjeros.

—¿Cómo se comporta el público con los chilenos?

—Los distingue... Les gusta nuestra modalidad de correr, y recuerdo que el día de mi primera aparición en la cancha, se me tributaron aplausos, aunque no faltó alguno que dijera: "ché, vos no ganás ni en Paraná..." (Paraná es un pequeño centro hípico argentino). Con todo, debo reconocer que el público es cariñoso, como lo es también muy duro cuando el jinete comete errores.

—:o:—

En seguida habla del ambiente en general en los hipódromos argentinos.

—Están todos los profesionales muy bien. Los jinetes tienen un sueldo fijo de 900 pesos mensuales. Los extranjeros, en cambio, sólo tienen sus porcentajes y los sueldos que pueda fijarles quien los contrata. Allá hay dos clases de jockeys: los que tienen su patente, y los que sólo cuentan con permiso. Los primeros, a sueldo y con obligaciones específicas de ir a la cancha; los segundos, sólo tienen deberes con sus patrones directos.

—:o:—

Con respecto a los jinetes argentinos, Orellana dice:

—Son harto buenos los argentinos. Es un error suponer que allá gana cualquiera. Los que utilizan el freno son maestros en su especialidad y muy efectivos.

—:o:—

SIEMPRE LEGUISAMO. —¿Tuvo oportunidad de conocer al legendario Leguisamo?

—Sí. Es un tipo extraordinario. Cuando supo de nuestra presencia en la cancha, tuvo la gentileza de ir a saludarnos. Un gesto que, por cierto, apreciamos. Leguisamo es un "maestro"... Todo lo que se diga de él en cuanto a su condición de jinete, está bien dicho. Nunca olvidaré que, estando en La Plata, vi que se formaba un tumulto. Se arremolinaba la gente y seguía a alguien. Una persona que estaba a mi lado, exclamó: "Ché, ahí viene llegando Leguisamo... Mirá cómo lo rodean..." Era el "maestro" —nos dice Orellana— que llegaba a Eva Perón a cumplir un compromiso. Como se sabe, Leguisamo —nos recuerda— es muy reacio a ir a La Plata, y sólo una vez ha ganado allí, por eso, su presencia es un acontecimiento. Ese día, cuando salió al paseo preliminar, le tributaron una ovación que nunca había oído en una cancha. No figuró, pero lo observé correr y ¡chitas! que lo hizo bien... —dice lleno de admiración Orellana—. Sin embargo, he sabido que el público, pese a la admiración que siente por Leguisamo, no le perdona ningún error, y cada vez que esto acontece, lo llenan de injurias... Por eso, Leguisamo, cuando es aclamado, no mueve una pestaña. Sabe que esos aplausos pueden convertirse en una terrible andanada de rechiflas y cosas por el estilo si no lo hace como lo esperan sus centenares de "hinchas"... Leguisamo tiene más de 50 años, pero se conserva bien. Me dejó la impresión de que tiene cuerda para rato...

—:o:—

Juan Francisco Orellana, que se nos reveló hombre con mucho sentido de observación, nos refirió que los profesionales argentinos se distinguen de los chilenos, en que allá cuidan mucho su estado físico. Toman muy en serio la profesión, y es así como es frecuente ver correr a "viejitos" de 50 años arriba. "Tenemos mucho que aprender de ellos en este aspecto".

En seguida, se refiere a otros aspectos positivos de la hípica argentina. "Son maravillosos los studs. Algunos cuentan hasta con piscinas, y sus empleados están bien tenidos". Un día —refiere Orellana— vi a un joven muy elegante en una confitería del centro. Se dijo para sí, "es cara conocida". Y haciendo memoria, recordó que en la mañana lo había visto aseando un corral... Esto es una prueba de que hasta los más modestos empleados de corral, tienen allá una buena situación y la seguridad de ganarse la vida sin mayores preocupaciones. Es rica la hípica en Argentina, y la mayoría de los propietarios son personas de grandes recursos económicos.

ORELLANA Y BALBONTIN.— El de la izquierda es Raúl Balbontín, jockey chileno de saltos que actuó algunos meses en Buenos Aires. Las carreras de obstáculos fueron suprimidas en en esa ciudad, a raíz de la rodada que costó la vida al chileno J. Galleguillos.

Otra cosa que llamó la atención a Orellana, es el hecho de que hay numerosos jinetes que ejercen la profesión y paralelamente tienen otras ocupaciones o negocios. Un jockey Corbalán, que actúa en La Plata, es dueño de una gran casa de radios; Antúnez, tiene una estancia, pero ya no corre; los hijos del veterano Lhuillier, otro astro, son abogados. Pero él sigue ejerciendo. Y así por el estilo.

—¿Tiene deseos de volver?

—Sí. Iría, pero con mi familia y en otras condiciones. Se me ofreció la posibilidad de preparar, pero allá es difícil obtener patente. Hay que irse a provincias y formarse previamente un prestigio. Después, uno puede ejercer en Buenos Aires. Pero es asunto largo, y creo que muy complicado.

En suma Orellana, pese a no haber tenido mucha suerte, se vino convencido de que en Argentina hay buenas posibilidades para los chilenos, aunque de ninguna manera la cosa es, como aquí se dice, "llegar y cortar escobas"...

En cuanto a la situación de Espinoza, nos reveló:

—Estaba muy aburrido, pero la suspensión de Parodi le abrió automáticamente las puertas, pues le ha correspondido reemplazarlo. De todos modos, quiere venirse, y a lo mejor en octubre, lo tenemos también de regreso...

INSTITUTO, útil hijo de Bufón, podría ser el contendor que dé cuenta de los dos pensionistas de Juan Cavieres, Vlasov y Paladín, en la Carrera Especial "Fermin Donoso".

José Morales se impone ampliamente en las pistas peruanas: Gran triunfo

Con el pie derecho entró, por segunda vez, a la hípica peruana el chileno José Morales. Al cabo de algunas semanas de hallarse ejerciendo la preparación en las pistas incaicas, José Morales ha logrado notables triunfos, siendo el más importante el que obtuvo con un ejemplar llamado Luko. La crítica, recibió el triunfo de este caballo prodigando muchos elogios al trainer chileno, de quien se ha dicho:

"Morales está dando una prueba halagüeña de sus conocimientos y el triunfo de Luko es una demostración de su condición profesional".

Con el aludido Luko, Morales logró su primer triunfo como trainer. En años pasados, este profesional actuó en calidad de jinete y también tuvo excelente desempeño.

Según correspondencia llegada a poder de Juan Cavieres, quien es suegro de Morales, supimos que a José le han hecho muy buenas proposiciones y en la actualidad es uno de los profesionales más estimados por los propietarios limeños.

VLASOV FUE VENDIDO PARA CARACAS: ¿SE DESPEDIRA GANANDO?

Vlasov, el "Derby winner" de 1954, ha sido vendido con destino a Caracas. El hijo de El Gaucho, que fue uno de los mejores de su generación, fue adquirido por el exportador don Hernán Gazmuri, quien lo llevará a Venezuela, país en el cual se tienen muy buenas referencias acerca de las aptitudes locomotivas del pensionista de Cavieres.

No sería raro que el mulato realizara este domingo su última presentación en nuestras pistas y que, con este motivo, lograra el triunfo en el premio "Fermin Donoso".

CAMPAÑA DE 1955 DE RIVALES DEL PREMIO "FERMIN DONOSO"

	Ganó	2.o	3.o	4.o	No tabla	Total corrió	Haras
VLASOV	1	-	5	4	4	14	La Isla
INSTITUTO	2	3	1	2	10	18	Casablanca
PEÑAFLORINA ..	4	2	3	1	8	18	Jauja
COMANDANTE .	3	-	1	-	4	8	Santa Isabel
PALADIN	2	1	2	2	7	14	Cunaco
PISTOLERO	2	1	1	1	8	13	Gr. Cruz
TILHUICA	2	6	-	-	3	11	El Bosque

CORTAS del TURF

JORGE VALENZUELA, nos envió para decirnos, ayer:

"Quiero suponer que los lectores de su diario deben estar muy contentos, porque hace varias semanas anuncié que la "Flor del Lago"... Ya lo vieron ganado. $ 294, por cada boleto de diez"...

"Lástima que algunos lectores tienen mala memoria" —le dijo el reportero de LA NACION.

A PROPOSITO, el triunfo de Flor del Lago tuvo una curiosa repercusión en el corral de Vazquiela: le fueron retirados algunos caballos, entre ellos Tres Leches, que pasó al corral de Augusto Breque. ¡Cosas frecuentes en el turf!...

MONA LISA, después de su triunfo del domingo, en que lo cuenta, nada menos que de Jupiter, será retirada de las pistas y presentada a Blue Fox II el nuevo potro del señor Cristóbal Sáez.

BA PENSIONISTA, de Cecilio Ibarra, ha sido puesta en tratamiento para curarla de dolencias a las paletas. Tiene para rato la potranca.

BRAHMA fue entregado por Juan Troya, quien declaró: "No pude dar con las mañas de este caballito"...

Lo cuidará en el futuro Rafael Villa.

PASO AL CORRAL de Manuel Viballos la potranca Hadera, acerca de la cual se tenía muy buena idea.

HUALA, SUFRIO la cortadura de un tendón, el domingo, mientras cumplía su compromiso en una de las carreras del programa del Hipódromo Chile.

URANIO PASO al corral de Juan Castro. Lo tenía su tocayo Juan Troya.

PUYEHUE perdió sus condiciones de reproductor.

VOLTE FACE pasó al corral de Manuel Amaya. Estaba a cargo de Amaro Pérez.

WILLY, el crédito del corral de Emilio Cáceres, se alista para correr el Clásico "Arturo Calvo" al que, según su dueño, llegara en grandes condiciones de entrenamiento.

RESULTADOS DE LAS 6 CARRERAS DEL DOMINGO EN EL CLUB DE PEÑUELAS

1a. Carrera. — 1.100 metros.— 7a. Serie.
1.o Avigorito, 49, E. Henríquez.
2.o Di Si, 55.
3.o Chamin, 49.
4.o Desaforado, 58.
Div.: $ 58, 23, 17 y 24.
Preparador: R. Bacho.

2a. Carrera.— 1.300 metros. — 4a. Serie.
1.o Espanto, 49, F. Suárez.
2.o Lacero, 53.
3.o Rusty, 56.
4.o Cartujo.
Div.: $ 23, 15 y 19.
Preparador: L. Velasco.

3a. Carrera.— 1.100 metros. — 5a. Serie.
1.o Gyalu, 52, M. Vega.
2.o Pumay, 52.
3.o Vagabonde, 56.
4.o Cambises.
Div.: $ 18, 15 y 22.
Preparador: C. Leyton.

4a. Carrera. — 1.300 metros. — 3a. Serie.
1.o Zar, 47, B. Muñoz.
2.o Ilirio, 53.
3.o Costa Verde, 52.
4.o Abono, 52.
Div.: $ 53, 14, 14 y 15.
Preparador: M. González.

5a. Carrera. — 1.100 metros. — 2a. Serie.
1.o Hoover, 58, M. Cancino.
2.o Molotov, 52.
3.o Thrauco, 50.
4.o Panorama, 53.
Div.: $ 56, 20, 22 y 17.
Preparador: M. Corvetto.

6a. Carrera. — 1.300 metros. — 6a. Serie.
1.o Fiscal, 48, E. Henríquez.
2.o Boston Maid, 49.
3.o Floretazo, 55.
4.o Ballerina, 53.
Div.: $ 18, 20, 22 y 17.
Preparador: M. Corvetto.

Para sus dientes
PASTA DENTOL

No hay oración que no sea oída
Dios no siempre responde que sí cuando pedimos por la salud de un ser querido, o cuando imploramos fuerzas para vencer una flaqueza moral—pero responde. Una conocida consejera explica las tres maneras cómo Dios oye nuestras oraciones y cómo en la que nunca sucede puede haber ocultos milagros.
Lea además el libro condensado "Tigre de las Nieves" y 28 artículos de palpitante interés en:
Selecciones de Agosto
YA ESTA A LA VENTA

Y DESPUES.....
ELIXIR ESTOMACAL SAIZ DE CARLOS
Acción completa y duradera contra la acidez y la mala digestión.
Base: Citr. bismuto, citr. hierro, quina, M. R.

Caballero
su TERNO USADO lo TRANSFORMAMOS
en un impecable traje PANTALON LARGO para niño
(No importa que esté rota la asentadera)
Nuñez
SASTRE
10 DE JULIO 828
(CAS. ESQ. SAN FRANCISCO)

SKI
FARELLONES
10 AL 25 SEPTIEMBRE
Funcionarán todos los días los 4 Andariveles en Farellones. Alojamiento y Transporte:
TELEFONOS 86224-84739

A PEDIDO DEL PUBLICO SANTIAGUINO
Y NUMEROSA CLIENTELA DE PROVINCIAS, HAREMOS EXTRAORDINARIAMENTE HOY VIERNES Y MAÑANA SABADO
ULTIMOS CURANTOS
"MERVILLES"
BLANCO ENCALADA 2116 — TELEFONO 93323

Rivas y Eyzaguirre
COMPAÑIA 1390 — TELEFONO 82729
GRAN REMATE
De gran cantidad de cable de cobre (Despuntes) Materiales en desuso; Camiones Volvo y Ford; Chassis y carrocerías varias; Carrocería completa para automóvil; Esmeril eléctrico, Constant; Planchas de fierro; Fierro silicoso (despuntes); Tubos de fierro 0.70 cms.; Poste metálico; Fierro ángulo, galvanizado; Gran cantidad de pernos y fitings de diferentes medidas; Cables de acero; Generadores; Bombas de agua; Motores de diferentes tipos; Gran compresora (Sullivan); Transformadores diferentes K. V. A.; Vidrios Catedral, diferentes medidas; Acero hexagonal para brocas; 500 kilos de alambre, galvanizado N.o 8; Tractor International; Carro de arrastre Fordson; Betonera desarmada, sin motor, Despuntes; Carretes de madera; Tambores con Pez de Castilla; Teclas para una tonelada; Tambores de aceite quemado; Variedad de neumáticos de diferentes medidas; ruedas de bronce; Polines de fierro fundido; Orugas para tractor Caterpillar, etc.
POR ORDEN DE "LA ENDESA"
EN SUS ALMACENES
1631 — LOURDES — 1631
HOY VIERNES A LAS 10 Y 15 HORAS
HERNAN EYZAGUIRRE LYON — ROBERTO RIVAS OSSA — CARLOS RIVAS GUZMAN — ALBERTO SOFFIA OPAZO
MARTILLEROS PUBLICOS

Opción de todos los competidores del CLUB

PRIMERA CARRERA.— 1.100 metros.— (Sexta serie)

BUDAPEST, 60 (L. Contreras).— En los 1.200 ganados por Igapo debutó sin pena ni gloria, este cuatro años, hijo de Bromazo y Sólplica.

ODILON, 56 (M. Maturana).— Cuarto de Igapo, Sure Sure y Milenario. Ahora debe pagar placé.

COLACHITA, 54 (J. Escobar).— Viñamarina, en jira de Fiestas Patrias. Su última performance en esta capital fue llegando penúltima en los 1.200 ganados por Escaramusa e Historic, el 25 de julio, en el Chile, sexta serie.

OLD CURRO, 54 (J. Aravena).— El 13 de agosto en los 1.100 de Lee sobre Igapo, llegó muy mal.

ZANDUNGUERO, 54 (A. Díez).— Sus últimas acusan decadencia. Ni sexto en la de Noticiario, 1.400 metros, séptima serie del Chile.

BARRABAS, 53 (J. Cornejo).— Produjo gran papelón en los 1.800 ganados por Narva a Los Tilos.

BRIGIDA, 52 (A. Orellana).— Con este mismo peso quinta de Igapo, Sure Sure, Milenario y Odilón. No fue mala esa performance.

LUCIMETRO, 52 (M. Alquinta). — Toda su campaña es una colección de fracasos.

CRUZ VERDE, 50 (V. Alvear).— Con 51, sexto en la citada de Igapo. En la anterior, entró buen tercero de Zircón Lady y Odilón, mil metros, sexta serie, Club Hípico.

MT PET, 50 (J. Rodríguez).— Su campaña es bien modesta y en sus dos últimas no estuvo ni cerca.

ZAMARRON, 50.— Partió muy mal y entró octavo en los 1.400 ganados por Alcántara a Fille D'Or y La Bienvenida, 1.400, octava serie del Chile. En su anterior, en el mes de mayo no figuró.

TINCA, 47 (R. Gatica).— En la citada de Zircón Lady, ni cerca.

COMOSALGA, 45 (L. Fuentes).— Última libre, en los 1.400 de Alcántara. Su anterior también sin figuración.

FRIOLERA, 45 (N. Vásquez).— El mejor negocio es apostar que no figura.

SEGUNDA CARRERA.— 1.200 metros.— (Tres años no ganadores)

ANTOINE, 55 (J. Atala).— Algún progreso indicó al entrar sexto de Sosegado. Puede continuar en ascenso.

CALUMGHADO, 55 (B. Gatica).— Con muy poco juego no tabla de Sosegado. En su anterior tampoco, el 14 de agosto, 1.200 del Chile.

CANTOR, 55 (J. García).— Entró a correr un handicap del Chile, sobre 1.800 metros sin salir sún de perdedor, y le fue muy mal. Su anterior fue un tercero de Ourtidor y Usamio, en 1.500.

COLONIST, 55 (R. Castillo). — Muy bien debutó el hijo de Cockney y Lady Brook. En 1.200 del Chile escoltó a Los Angeles. Carta de opción preferente.

DESAFIO, 55 (C. Pezoa). — En mil metros, séptimo de Sosegado. En la anterior, debutando, no figuró.

FAIRCHILD, 55 (M. Gatica). — Su campaña aconseja descartarlo sin temor.

GALGO DE ORO, 55 (R. Parada). — Buen debut tuvo: sexto de Ollantay. Ahora, con el mismo jinete, estará en el marcador.

GLORIADO, 55 (R. Madariaga). — En la misma carrera de Ollantay debutó este hijo de Brazza y Gloriana, pero sin éxito alguno.

HELLCAT, 55 (J. Escobar). — Reaparece. El 10 de julio escoltó, a tres cuartos de cuerpo a Menel, en 1.200 metros, pista pesada del Club Hípico. Tercero de Somerset y cuarto Forsestero. Puede ganar el del "Gabriela".

LOS GUINDOS, 55 (H. Araya).— En mil metros, quinto de Sosegado fue su última. En su anterior ganada por El Roble, no se vio.

MATARAZZO, 55 (O. Olivares).— Hijo de Ember y Maguá, del "Anita" y también con intenciones de viajar al Perú.

PAGARE, 55 (F. Alquinta). —Segundo, a tres cuartos de cuerpo, de Ollantay y ahora la carta de más clara y legítima opción.

PEQUENO, 55 (F. Flores). —3.o de Sosegado y Chamuscado y se presenta como uno de los posibles escoltadores de Pagaré.

PIN PIN, 55 (J. Olivares). —Reaparece: en junio corrió y mal, en el Chile.

POMPETITO, 55 (A. Poblete). — Bien montado. El domingo cuarto de Mi General y ahora con derecho a pagar placé.

PRIMOR, 55 (O. Muñoz). —Sólo octavo de Ollantay, cuando éste entró de perdedores, en mil metros. Su anterior fue un discreto tercero de Linares y Dunhill, en La Palma.

YERNO, 55 (R. Ledesma). —Dieciocho meses lleva sin correr, pero sabemos que se tiene por bueno al hijo de Scottish Meridian y Yerma, que entrena Urquidi.

TERCERA CARRERA. — 1.200 metros.— (Tres años no ganadores).

CHAMUSCADO, 55 (R. Aguilar). — Segundo, a medio cuerpo de Sosegado, y por esa figuración debe ser el favorito.

FORJADOR, 55 (A. Poblete). — Debutante, hijo de Fierton e Itálica, que presenta Juan Aragagnon.

GANGES, 55 (E. Araya). —Debutó defendiendo más de cincuenta mil boletos a ganador y sólo pudo clasificarse sexto de Ollantay, en mil metros. Puede ahora mejorar el hijo de Fierton y Guan.

INFRA ROJO 55 (C. Giraldez).— Sus presentaciones aconsejan no confiar todavía en sus aptitudes, pero algo mejoró al entrar quinto de Mi General.

K-57 55 (P. Pereira).— Debutó muy mal: penúltimo de Sosegado.

LAMBURE 55 (F. Flores). — Bien poco demostró en su debut: ni cerca en la de Curtidor, 1.500 metros del Chile.

LASQUENETE 55 (L. Fuentes).— Hizo sus primeras armas con 400 boletos apostados y entró penúltimo, y lejos. Fue en la citada de Sosegado.

LOUSTAU 55 (P. Ulloa).— Debutó octavo de Ollantay. Puede que ahora lo haga mejor el pupilo de Juan Zúñiga.

MONGANTO 55 (J. Rodríguez).— Debutó, montado por Poblete, y muy cotizado, pero sin éxito alguno. Ni cerca el hermano de Macollado.

MORANGO 55 (J. García).— Reaparece. En su última presentación fue último libre, en los 1.200 ganados por Tombo, a Primor y Arbolito.

MUZLOOMAN 55 (J. Escobar).— Lo hace por primera vez el hijo de Muzloom y Bloquenda, a cargo de Alejandro Castro.

NAMUR 55 (J. Atala).— Buen tercero de Ollantay y Pagaré, figuración que le asegura alta y justificada cotización.

NINQUIHUE 55 (M. Alquinta). —Por su actuación del domingo, último seco, en la salida de perdedores de Mi General, hay que descartarlo.

ORFEBRE 55 (M. Maturana).— Cuenta con algunas modestas figuraciones, la más reciente, un empate de cuarto puesto, en la ganada por Genizarito: Chile, 1.200.

PROMISORIO 55 (R. Parada).— No figuró en la de Ollantay, ni en su anterior.

RICHMOND 55 (R. Ledesma).— Solamente pudo llegar sexto de Cartillero, pero reaparecía. Anteriormente fue tercero de Resfrío y Renegado. Buena carta.

SCOUT " (E. Saavedra).— Cuarto de Ollantay, performance que se puede estimar muy buena. Debe pelear la llegada el hijo de Dust Devil y Sierra Velluda.

WOLF 55 (O. Muñoz).— Ni cerca en la citada de Ollantay. En su anterior debutó octavo de Tiny Brook.

CUARTA CARRERA.— 1.500 metros
Cuarta serie

ZINZABER 56 (P. Flores).— Se llamaba Mambo; ha estado corriendo discretamente en el Chile, y por calidad, tiene una de las primeras opciones.

AGHADIN 52 (R. Madariaga).— Después de su victoria sobre Miss Shacklenton y un grupo de sexta serie —el 22 de mayo, en pista pesada, Club—, ha corrido tres veces, sin verse en parte alguna.

SUN 50 (F. Alvarez).— En corral con Aghadin y con ciertas posibilidades, pues ha sido quinto y segundo en sus anteriores en esta cancha.

LA TARABILLA 51 (P. Ulloa).— Después de un largo descanso, reapareció el 3 de julio, y terminó muy mal.

MATAVERI 51 (E. Saavedra).— Son muy malas sus últimas actuaciones, pero en este grupo de caballos "parchados", cualquiera vence.

HIERRO ROJO 50 (H. Galas).— Este es uno de los pocos que tiene amplios títulos para imponerse: en sus anteriores, tercero de Frondoso, y segundo de Competencia, en La Palma.

PETRONIA 47 (S. Véliz).— Ha estado actuando oscuramente en las últimas series del Chile.

COQUIMBO 45 (F. Gatica).— El domingo corrió en 1.800 en el Hipódromo, y por supuesto, llegó entre los arrieros. Aquí puede estar más cerca.

QUINTA CARRERA.— 1.500 metros
Tercera serie, A.

MELENDEZ 56 (S. Godoy).— Reaparece el hijo de Licencioso, que el año pasado cumplió buenas performances con los mejores elementos de su edad.

PRELUDIO 54 (J. Olivares). — Bien ubicado en este grupo. Sexto de Dusty y otros muchos. Corrió tres hace pocos días, y anteriormente, segundo, a media cabeza, de Comofin. Tendrá, por supuesto una alta cotización.

COMOFIN 53 (J. Escobar). — Otro que está muy bueno, y puede pelearla al final. Cuando derrotó a Preludio le dio tres kilos.

DON BENO 53 (A. Poblete). — Donde estén los dos anteriores, puede hallarse él. El domingo punteó desde la partida y decayó en la recta, entrando cuarto en la prueba en que Broquelero derrotó a Violero.

QUECASTASO 53 (E. Saavedra). —Ha sido demasiado mala su última campaña para tomarlo en cuenta.

BUENOS AIRES 52 (E. Araya).— Se le ha creído imperdible en más de una oportunidad, y no corresponde sino a medias. Sin embargo, ahora su opción es evidente: cuarto de Tilhuica y tercero poco antes de Comofin y Preludio, a pescos iguales con el segundo, y dándole tres al ganador.

MARTIN FIERRO 51 (J. Atala). —No actúa desde el año pasado, debido a sus achaques. En un tiempo, se le consideró uno de los mejores exponentes de su generación.

AMY 49 (H. Hevia).— Permanentemente entre las últimas en el Chile.

CONRADITO 49 (E. González).— Muy de tarde en tarde hace una buena performance, y sus diez años de edad no inspiran ninguna confianza.

VIOLENTO 48 (F. Alquinta).— Es irregular, pero si repite su actuación del domingo, será de nuevo contendor difícil de superar.

SEXTA CARRERA.— 1.100 metros.
Quinta serie

AMERICO 56 (C. Giráldez).— Un Nara ed Din muy venido a menos, que del cuarto lugar no pasa.

IGAPO 56 (J. Escobar).— Escoltó a Lee y después venció, con cierta facilidad, a Sure Sure y un lote parecido. Sus progresos son manifiestos y a pesar de que sus enemigos son mejores, puede alcanzar otra victoria.

NORITA 55 (E. Araya).— Salió de perdedora por amplio margen, y después fracasó en unos 1.500 que se adjudicó Quetalinda. Como es muy ligera, debe hacerlo mejor en esta distancia.

CHANCE 54 (H. Galas).— Hay varios contendores que la borrarán desde la partida.

NORMANDE 54 (J. Atala).— Muy buena su última, en que escoltó a un cuerpo a Harpón, en un lote muy parecido a éste.

ARABELLA 53 (E. Saavedra). — Tercera de Harpón y Normande, a pescuezo de la segunda, que le dio dos kilos.

AMERICAN GIRL 52 (P. Ulloa). —Por una buena, produce cinco malas actuaciones.

ARCANGEL 52 (F. Alquinta).— Estuvo corriendo bien en Vida, y en las tres presentaciones que ha realizado en el Chile, ha vencido en dos. Candidato de primer orden, por lo tanto.

BABEL, 52.— (J. Quintana).— Ha venido figurando, pero en grupos inferiores.

SENESCALIA, 52.— (M. Valenzuela).— Tendremos que verle una performance decente antes de preocuparnos de ella.

TIROLESA, 52.— (F. Alvarez). — Estuvo haciéndole bien en estos grupos, pero debió suspender su entrenamiento, y no corre desde Enero.

HAJBAR, 51.— (J. García).— Hace tiempo que no figura, y sería un gran dividendo al salir.

LEE, 51.— (S. Godoy).— Uno de los mejores números en esta lotería de 22 números y de mil metros.

SPARTON, ex CARNEGIE, 51.— (O. Muñoz). — Con suerte, indispensable en esta carrera, tan complicada, podría hacer algo de provecho, pues es mejor que muchos.

MI TIO, 50.— (C. Ojeda).— Ganó en séptima serie en el Chile, y después nada ha hecho.

VENA, 50.— (J. E. Rodríguez).— Si parte bien vendrá bien colocada, y como está buena, podría ne ser alcanzada al final.

UHD, 49.— (R. Madariaga).— Ves que corre finaliza entre los últimos.

PELOPONESO, 48.— (L. A. Paredes).— En su lote y a un peso cómodo, podría mejorar sus performances anteriores.

ZIRCON LADY, 48.— (F. Pizarro).— Por tratarse de una reciente vencedora, resulta una carta de gran opción.

ESCARPADO, 47.— (F. Gatica).— Con una montaña de boletos, no se vio en parte alguna en la prueba que hizo suya. Simpática en el Chile. Estará buena, y recomendamos averiguar sobre él.

GUACHITO, 46 — (L. Fuentes).— Estuvo actuando sin éxito alguno en el Sporting.

CASTRIO, 45.— (H. Hevia).— Con este peso tratará de cubrir el recorrido en un cánter. Lance con ligeras posibilidades.

OCTAVA CARRERA.— 1.100 metros.— Cuarta serie

BEDUINA, 55.— (S. Godoy).— Ganó a Wild y Saloma, y el domingo antepasado, en un grupo mejor, entró quinta de Butler. En este lote puede hacer efectiva de nuevo su atropellada final.

EL OSO, 55.— (E. Saavedra). — Excelentes sus recientes performances: venció a Tasine estrechamente y después sucumbió a pescuezo de Pallahueque.

JAVANES, 54.— (M. Maturana).— Es bien poca cosa, y la distancia le quedará corta, indudablemente.

NEREO, 54.— (J. Olivares).— Es ligero y mantiene un training esmerado, como lo indica su segundo de Robledo en el Chile, en 1.400 metros, recorrido que no le conviene tanto como éste.

NICE, 54.— (R. Parada).— Como el anterior, tiene títulos de sobra para obtener una victoria, debido a sus recientes figuraciones.

SUZETTE, 54.— (H. Galas).— Le hace mejor en el Chile. Aquí es difícil.

JAUM, 53.— (F. Alvarez).— Si la dejan actuar a voluntad en los tramos iniciales, puede mantener energías hasta la meta.

CINTILLA, 53.— (A. Poblete). — Por carreras hechas, hay muchos que destacan títulos superiores.

ALGARROBALINA, 51.— (O. Muñoz).— Con gran paciencia, espera el momento oportuno para lucirse. Podría ser ahora...

FRATINO, 51.— (R. Madariaga).— Por su tercero de Finisima, en el Chile, tendrá muchos partidarios.

MISS PICADILLY, 51 — (E. Araya).— Muy bien colocada en este grupo la rápida hija de Knout. Corrió por última vez con los buenos en el premio "Velocidad".

DIOTIMA, 50.— (F. Alquinta). — Otra carta de evidente opción por sus actuaciones anteriores.

LA ALTRUETA, 48.— (F. Gatica).— No tiene los méritos de varios de los anteriores.

CAMMERAMAN, 47.— (L. A. Paredes).— Presenta también escasa opción debido a sus repetidos fracasos últimos.

Pronóstico para Peñuelas: Algarroballina, Bedulina, Nereo.

NOVENA CARRERA.— 1.100 metros.— Tercera serie.

TORNAGALEONES, 58.— (E. Núñez).— Puede hasta ganar el domingo si no corre tan abierto toda la distancia... Corrió con 48 kilos, pero sus rivales eran mucho mejores.

FRIZETA, 57.— (G. Retamal). — Ya se compuso la hija de Figaro, y dará que hacer a sus adversarios, a pesar del peso.

HELICE, 57.— (O. Valenzuela).— Un poco pesada la encontramos, y por esta vez la dejaremos pasar.

MILOCHA, 56.— (J. García).— Gamine y Tormentoso la postergaron en sus anteriores. Su triunfo sería recibido con simpatía.

NOGARO, 55.— (E. Saavedra). — Tercero de Tormentoso y Milocha, a un cuerpo de ésta, pero dándole un kilo.

MARTIN, 54.— (E. Soto).— Entre quinto y sexto ha estado llegando. De repente va a lucirse.

AVIVATO, 55.— (M. Valenzuela).— Penúltimo en la que ganó Gamine a Milocha, pero había estado varios meses sin actuar. Ahora estará más cerca.

EMOCION, 53.— (J. Atala).— Se viene acercando al primer puesto, y en su última entró cuarta de Gamine.

RETAMO, 53.— (O. Muñoz).— Con este jinete podría mejorar sus actuaciones anteriores.

CHUMANSERA, 53.— (F. Pizarro).— Si no fuera porque hace tres meses que no corre, habría que asignarle opción.

FLANDES, 51.— (E. Araya).— Muy rápida y buena se ha visto esta potranca, que acaba de vencer de punta a punta, y por amplia ventaja, a elementos de su edad en 1.300. Será una de las favoritas.

INESPERADO, 48.— (L. A. Paredes).— Actuando de incógnito, el veterano.

DECIMA CARRERA.— 1.500 metros.— Tercera serie B.

TINTA CHINA, 55.— (R. Madariaga).— Muy pareja y buena ha sido su última campaña, y es ampliamente merecedora a la victoria.

SALTEADOR, 46.— (L. A. Paredes).— En corral con Tinta China y con menor chance, debido al tiempo que no corre.

ABALORIO, 54.— (E. Saavedra).— Estuvo muchos meses sin actuar, y el domingo antepasado lo hizo escuramente en el Chile. Para otra ocasión.

PAILANUEQUE, 54.— (A. Poblete).— Es bastante corredor el potrillo, que acaba de escoltar a Butler, y en su anterior dio cuenta de El Oso.

PERSPICAZ, 54.— (F. Alquinta).— Era muy indicado —resultó favorito— en la ganada por Broquelero, y sólo se clasificó séptimo. Sin embargo, su opción es de primer orden, nuevamente.

DON GINO, 53.— (M. Valenzuela).— Tuvo apenas 3.500 boletos a ganador en la que se adjudicó Acampado el domingo, y reaparecía. Hay que observarle ahora.

EL ZORRITO, 52.— (J. Escobar).— A pesar de sus nueve años, todavía lo hace bien el hijo de Marot. En su última no figuró, pero días antes había llegado segundo de Perspicaz, dándole más de un kilo.

LIMELIGHT, 51.— (J. Atala). — Derrotó a Bronce y en la reunión antepasada escoltó en 1.800 metros a Celeste. Si rinde su verdadera capacidad, puede pelear la llegada.

QUEMANTE, 51.— (E. Araya). — Un discreto potrillo que tendrá detractores, debido principalmente al jockey que lo dirigirá.

JACINTA, 48.— (S. Godoy).— Juraremos pasar esta reaparición.

CARUSA, 47.— (F. Alvarez).— Con recientes defecciones no la mencionaríamos siquiera para ser placé.

CHERBURGO, 45.— (F. Gatica). — Es un bonito lance, pese a su calidad, pues se ha visto bien últimamente.

EL "MAGO" MADRUGA.— Esta vista, tomada ayer temprano en la pista del Club Hípico, muestra a Juan Cavieres observando atentamente los ejercicios de sus pupilos. Cavieres no tiene necesidad de esforzarse mucho para mantener en gran training a sus pensionistas. Con una mirada, suele saber si éste u otro va a ganar... Con todo, nunca deja de estar al pie del cañón.

CAMPAÑA DE 1955 DE LOS RIVALES DEL PREMIO "CAUTIN"

	Ganó	2.o	3.o	4.o	No tabla	Total corrió	Haras
REGADOR	4	3	1	-	5	13	Curiche
ANGOLINO	1	1	-	-	4	6	El Mirador
SEA BISCUIT ...	2	4	2	1	6	15	"Chahullco"
SYFE	1	-	-	3	3	7	Llallauquén
G. MUSICO	2	2	-	1	4	9	S. R. Huequén
HEROE	-	2	2	1	2	7	Lo Aguila
CAMONTE	4	-	2	-	10	16	Santa Amelia

Chances completas del HIPODROMO

PRIMERA CARRERA. — 1.200 metros.—3 años no ganadores

ARMELINA, 53 (C. Benavides).— Tres veces última, en cuatro carreras que tiene disputadas la hija de Armedano.

ARNICA, 53 (R. Madariaga). — Un juego muy recomendable para iniciar la jornada; además de la buena monta viene de llegar quinta de Miss Purity en la distancia.

CATAPILCANA, 53 (A. Urrutia). — Tercera de Miss Purity y ahora con buenas expectativas para pelear la llegada.

CHAGUITA, 53 (H. Olguín). — No figuró el domingo en el Club Hípico, carrera ganada por Endecha.

DONCELLA, 53 (H. Galas). — Nada de provecho en la carrera de 1.300 metros, en la cual salió de perdedores Camisola, delante de Marabunta y Mala Compra.

EMERGENCIA, 53 (J. Medel).— Pésima su performance del domingo, en el Club Hípico, pues sólo precedió a tres, en la de Tentación.

FIFI D'ORSAY, 53 (G. Arancibia).— Se presenta la hija de Fifo y Pisa Morena. No es el momento de cotizarla.

LA NUIT, 53 (C. Giráldez). — Sólo octava de Miss Purity, pero algún progreso demostró y luego veremos figurar a la hija de Dichato.

LA ULTIMA, 53 (J. Quintana).— Le hizo un saludo al nombre: última el domingo en el Club Hípico, carrera de Endecha.

LAUTARINA, 53 (E. Saavedra). — Muy bien montada, reciente 3a. de Apasionada y en su anterior no se vio.

MALUCA, 53 (S. Godoy). —Sólo novena de Endecha y sus anteriores muy deficientes.

NOVELLA, 53 (F. Pizarro). — Nada hizo en la de Miss Purity, ni en sus anteriores.

PINTA ROJA, 53 (C. Ojeda). — Cuarta de Apasionada, Soldadesca y Oncena, y ahora muy cotizada, además de bien montada.

RECONNAISANCE, 53 (L. Farmer).— No ha logrado figurar en sus cuatro últimas presentaciones.

SILVER CROSS, 53 (P. Ulloa). — Octava de Tentación y en su anterior séptima de Keswick. Podría ahora abonar un placé.

SOLDADESCA, 53 (H. Hevia). — Creemos que es la de mejores títulos: tercera de Aquí Está; en su anterior, segunda de Apasionada y con varias figuraciones anteriores. Debe responder la tordilla.

SEGUNDA CARRERA. — 1.200 metros.— 3 años no ganadores

CAMBIADORA, 53 (R. Montoya). — Muy mal lo hizo en el Club Hípico, sin figurar ni cerca, en los 1.200 de Tentación.

HAQUENEE, 53 (C. Giráldez). — En corral con la anterior y sin opción.

CENTURIA, 53 (G. Arancibia).— En la salida de perdedores de Miss Purity no llegó ni cerca.

COLOMBIA, 53 (G. Retamal).— Ganó solamente a dos, en la de Apasionada. Difícil pueda mejorar.

CHOAPA, 53 (H. Galas). — En la citada de Miss Purity, lo hizo muy mal.

EVITA, 52 (O. Muñoz).— Bien montada la vemos, pero en su última presentación, los 1.500 metros de Camisola, llegó entre las de retaguardia.

FONTANA, 53 (E. Saavedra). — Cuenta con un cuarto de Camisola, Marabunta y Mala Compra que le atraerá algunos partidarios.

JANITZA, 53 (S. Godoy). —Sus dos únicas presentaciones son muy deficientes.

LA PALLICE, 53 (A. Urrutia). — Reaparece. En su debut —marzo— llegó penúltima la hija de San Bernardo.

MALA COMPRA, 53 (O. Olivares).— Buen jinete lleva, tiene un tercero de Camisola y Marabunta, en 1.500, y es posible haga peles en la llegada.

MORSA, 53 (A. Orellana). —Sexta de Camisola y ahora puede mejorar esa performance y, por cierto, con elevado dividendo.

ONCENA, 53 (H. Olguín). — Quinta en el Club Hípico, de Endecha, performance que motivó la intervención del Comisariato. Su anterior fue un buen tercero de Apasionada y Soldadesca. Gran carta.

ORIGINAL, 53 (L. Farmer). — En sus últimas cuatro presentaciones no ha figurado la hija de Orégano e Ibérica.

REMOLONA, 53 (M. Carrasco). — Sexta de Miss Purity, performance que indicó algún progreso. Con descargo de aprendiz debe mejorar.

SHELL ROOM, 53 (A. Díaz).— Novena de Apasionada, en la distancia. Anteriormente había corrido mal.

GUILLERMO 51 (P. Ulloa).— En los 1.200 ganados por Harpón no lo hizo muy mal, y estos enemigos son inferiores.

EL LLANERO 51 (U. Gaete). — Para los aficionados a cazar golpes. Tiene un reciente cuarto de Noticiario, Rulengo y Tigre.

COMOTORO 50 (V. Alvear). — De cuando en cuando acostumbra pagar placé.

ESCOCES 50 (L. Farmer).— Sin figurar en los 1.200 de Las Salinas sobre Clareta y Rulengo.

MITSUI 50 (E. Soto).— En 1.200, buen segundo de Miradita, delante de Belle Rose, performance que le da legítima chance.

CORONA REAL 50 (H. Hevia).— Por sus últimas, no se le puede cotizar. En los 1.400 de Noticiario sobre Rulengo llegó muy mal.

TIGRE 50 (R. Madariaga). — Un boleto conveniente: bien montado y con legítima chance, por su tercero de Noticiario y Rulengo en 1.400.

TATITA 49 (O. Castillo).— En su rush final nuevamente alcanzará un hueco en el marcador.

LA BIENVENIDA 49 (S. Allende).— Es de esperar que con este piloto no quede rezagada, y, en tal caso, toma opción es marcada. En los 1.400 de Alcántara entró tercera, muy cerca.

REPUNTE 49 (L. Jara). — Penúltimo, en los 1.400 de Noticiario.

VIÑA NUEVA 49 (J. Cornejo).— En la citada de Noticiario, entre las cuatro últimas. Sin esperanzas de mejorar.

BONITO DIA 48 (M. Carrasco).— Con 54 kilos lo anotemos quinto de Belle Rose. Mejorará, en marzo distancia, si bien de reaparecida.

SAMARITANO 52 (R. Silva). — Se va acercando. En su última fue cuarto de Junca. Hay que estar muy atento.

ALCANTARA 50 (C. Ojeda). — Lista para repetir la propia hermandad de Amy, que demostró muy buen estado al imponerse sobre Fille D'Or y La Bienvenida.

FLOR DE TE 48 (G. Arancibia) — En 1.400 entró sexta de Alcántara. Este compromiso es más favorable, con menor peso.

NILDE 47 (H. Olguín). — Con 52 kilos, sexta de Prusina. Debe mejorar mucho y seguramente peleará la llegada.

GUERI 45 (E. Márquez).— Reapareció buen quinto de Prusina. Lo vemos muy bien colocado al defensor de C. Parra.

GLORIOSILLO 45 (L. Farmer). — En 1.400, quinto de Alcántara. Muy posible pague placé.

HIGLAND QUEEN 45 (N. Vásquez).— Ni en el Sporting Club se costeaba el forraje.

CUARTA CARRERA.— 1.200 mts.— Handicap.— 3.a serie

TORMENTOSO 56 (E. Saavedra) — Impresionante su atropellada, dando cuna a Money Seeker. Listo para repetir el corredor pupilo de Allen.

MONTE VELOZ 53 (E. Soto). — Penúltimo en la citada de Tormentoso y sus anteriores, deficientes.

SPUNELA 53 (S. Allende).— Carta de gran chance y seguramente en la lucha de los tramos decisivos.

WHITE VISION 53 (C. Ojeda).— Su campaña es brillante. Buena tercera de Tormentoso y Money Seeker.

RINTIO 50 (A. Urrutia).— Muy falso el alazán: finalizó penúltimo de Tormentoso.

ROYAL COURT 48 (V. Alvear).— Sorpresivo y traicionero como pocos.

DYNAMITER 47 (S. Godoy). — Muy deficientes sus tres últimas performances, y con estos selectos enemigos, no es fácil que logre mejorar.

LAMINADOR 45 (F. Gatica).— Tiene un buen segundo de Tombo, en 1.200 con 54 kilos. Ahora es de cuidado con 9 kilos menos.

SEXTA CARRERA.— 1.500 mts.— 7.a serie

TESTONIQUE 54 (A. Urrutia).— Tiene varias buenas figuraciones recientes, y en esta distancia nuevamente les hará pelea el de Herane.

SURE SURE 53 (E. Saavedra).— Sorpresivo progreso mostró al entrar segundo de Igapo, en el Club Hípico.

INTIMA 53 (R. Gatica). —Poca cosa su última actuación: sólo novena de Noticiario, en 1.400 metros, séptima serie.

GUILLERMO 51 (P. Ulloa).— En los 1.200 ganados por Harpón no lo hizo muy mal, y estos enemigos son inferiores.

EL LLANERO 51 (U. Gaete). — Para los aficionados a cazar golpes. Tiene un reciente cuarto de Noticiario, Rulengo y Tigre.

COMOTORO 50 (V. Alvear). — De cuando en cuando acostumbra pagar placé.

ESCOCES 50 (L. Farmer).— Sin figurar en los 1.200 de Las Salinas sobre Clareta y Rulengo.

MITSUI 50 (E. Soto).— En 1.200, buen segundo de Miradita, delante de Belle Rose, performance que le da legítima chance.

CORONA REAL 50 (H. Hevia).— Por sus últimas, no se le puede cotizar. En los 1.400 de Noticiario sobre Rulengo llegó muy mal.

TIGRE 50 (R. Madariaga). — Un boleto conveniente: bien montado y con legítima chance, por su tercero de Noticiario y Rulengo en 1.400.

TATITA 49 (O. Castillo).— En su rush final nuevamente alcanzará un hueco en el marcador.

LA BIENVENIDA 49 (S. Allende).— Es de esperar que con este piloto no quede rezagada, y, en tal caso, toma opción es marcada. En los 1.400 de Alcántara entró tercera, muy cerca.

REPUNTE 49 (L. Jara). — Penúltimo, en los 1.400 de Noticiario.

VIÑA NUEVA 49 (J. Cornejo).— En la citada de Noticiario, entre las cuatro últimas. Sin esperanzas de mejorar.

BONITO DIA 48 (M. Carrasco).— Con 54 kilos lo anotemos quinto de Belle Rose. Mejorará, en marzo distancia, si bien de reaparecida.

SAMARITANO 52 (R. Silva). — Se va acercando. En su última fue cuarto de Junca. Hay que estar muy atento.

ALCANTARA 50 (C. Ojeda). — Lista para repetir la propia hermandad de Amy, que demostró muy buen estado al imponerse sobre Fille D'Or y La Bienvenida.

FLOR DE TE 48 (G. Arancibia) — En 1.400 entró sexta de Alcántara. Este compromiso es más favorable, con menor peso.

NILDE 47 (H. Olguín). — Con 52 kilos, sexta de Prusina. Debe mejorar mucho y seguramente peleará la llegada.

GUERI 45 (E. Márquez).— Reapareció buen quinto de Prusina. Lo vemos muy bien colocado al defensor de C. Parra.

GLORIOSILLO 45 (L. Farmer). — En 1.400, quinto de Alcántara. Muy posible pague placé.

HIGLAND QUEEN 45 (N. Vásquez).— Ni en el Sporting Club se costeaba el forraje.

CUARTA CARRERA.— 1.200 mts.— Handicap.— 3.a serie

TORMENTOSO 56 (E. Saavedra) — Impresionante su atropellada, dando cuna a Money Seeker. Listo para repetir el corredor pupilo de Allen.

MONTE VELOZ 53 (E. Soto). — Penúltimo en la citada de Tormentoso y sus anteriores, deficientes.

SPUNELA 53 (S. Allende).— Carta de gran chance y seguramente en la lucha de los tramos decisivos.

WHITE VISION 53 (C. Ojeda).— Su campaña es brillante. Buena tercera de Tormentoso y Money Seeker.

RINTIO 50 (A. Urrutia).— Muy falso el alazán: finalizó penúltimo de Tormentoso.

ROYAL COURT 48 (V. Alvear).— Sorpresivo y traicionero como pocos.

DYNAMITER 47 (S. Godoy). — Muy deficientes sus tres últimas performances, y con estos selectos enemigos, no es fácil que logre mejorar.

LAMINADOR 45 (F. Gatica).— Lista para anotarse otro triunfo en la carr

Lo mejor del fútbol chileno en el Estadio Nacional

Concita el interés de la afición el cotejo que disputarán el domingo el Seleccionado chileno y el Combinado de jugadores argentinos residentes.— Un espectáculo llamativo patrocinado por el Círculo de Periodistas Deportivos de Chile.

Los Seleccionados chilenos y de argentinos residentes, practicaron en forma intensa anteayer, según lo informáramos. El equipo dirigido por Luis Tirado hizo fútbol en el Estadio Nacional, en tanto que el conjunto que adiestra Abel Dupiá hizo, también, fútbol frente a un elenco bancario. Puede decirse que esa fue la fase más importante en el entrenamiento cumplido durante la semana, para el cotejo de pasado mañana domingo, en el Estadio Nacional.

Por cierto, que la presentación del equipo chileno ha provocado singular interés. La afición toda quiere ver y comprobar cual es el estado del conjunto, en posesión de su título de subcampeón sudamericano —el rival más serio que tuvo Argentina en el último certamen continental—, en la víspera misma de emprender viaje para jugar con Brasil en su propia casa, por la disputa de la Copa O'Higgins.

Ayer también trabajaron los dos cuadros. Pero fueron prácticas suaves. Seguramente, hoy viernes, tanto Tirado como Dupiá ordenarán que se haga algo de fútbol, pero sólo a manera de mantener el estado y lograr una cohesión más firme. Los mejores refuerzos y disposiciones se reservan para el momento de salir al campo de Ñuñoa.

El festival que se presenta el domingo en el Estadio Nacional cuenta con el auspicio del Círculo de Periodistas Deportivos de Chile, entidad que dispone ya de un bien ganado prestigio en la organización de espectáculos de esta naturaleza. El Círculo, en su afán de presentar un espectáculo atrayente, le ha dado un marco digno al cotejo de chilenos y argentinos. Como primer preliminar, actuarán los equipos infantiles de Green Cross y Universidad Católica. Luego, como semifondo, el match oficial por el torneo de Ascenso, entre Iberia y Universidad Técnica, para dar paso, en seguida, al cotejo principal.

La impresión reinante es que en este compromiso, el equipo chileno será sometido a una ruda prueba. El conjunto integrado por los jugadores argentinos, posee una calidad indiscutible. Su formación contempla nombres de gran prestigio en nuestro medio, cual es el caso de Coll, Pérez, Fernández, Ledesma, por mencionar a algunos, sin hacer distinción de ninguna naturaleza, cuanto que todos son valores auténticos.

Es claro que el equipo que representará al fútbol criollo, va a la lucha con posibilidades parejas a las de su calificado rival. En el cuadro está lo mejor que tenemos. Básicamente, es el mismo equipo que tanto y bien jugó en el Sudamericano de marzo, de forma tal que es dable esperar una actuación acorde con aquéllas que le dieron prestigio al fútbol chileno.

LOS EQUIPOS.— Aun cuando todavía subsisten algunas dudas en el conjunto chileno, la más probable alineación de los equipos, será ésta:

SELECCIONADO CHILENO: Nitsche; Almeyda y Carrasco; Alvarez, Cortés y Cubillos; Hormazábal, Meléndez, Espinoza, Robledo y Sánchez.

COMBINADO ARGENTINO: Pellegrino; Fernández y González; Rivas, Ledesma y Rebello; Pérez, Coll, Ferrari, Fernández y Panasci.

FRANCISCO NITSCHE afronta por primera vez la responsabilidad de defender la valla chilena. Una distinción que el excelente meta se merece por sus aptitudes de indiscutible calidad. El domingo rendirá su prueba de fuego ante la delantera piloteada por Ferrari.

ENRIQUE HORMAZABAL entrará el domingo como puntero derecho en el equipo chileno. Es la única solución que existe ante la ausencia de Jaime Ramírez que todavía no se recupera totalmente de la lesión que lo ha tenido alejado de las canchas.

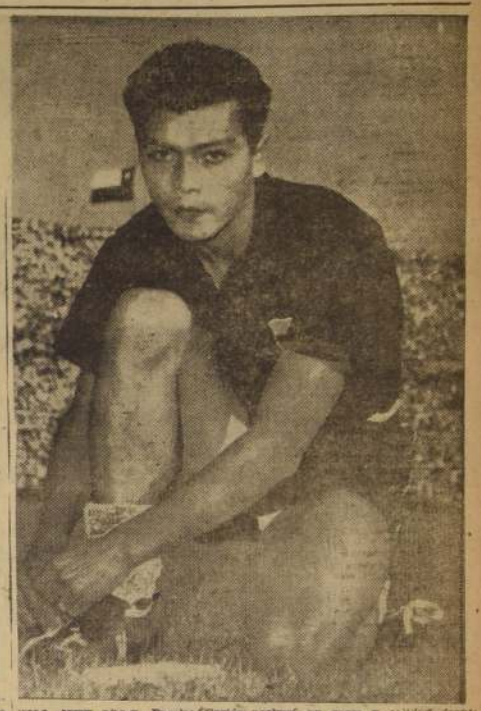

UNA VEZ MAS Ramírez Cortés probará su garra y calidad frente al Combinado de Jugadores Argentinos Residentes. El mediocampista de Audax es uno de los valores más firmes que llevará el conjunto nacional a Brasil.

Citaciones

ASOCIACION DE TENIS DE SANTIAGO.— Reunión extraordinaria de consejo, hoy a las 19 horas, en su secretaría.

La "Polla del Fútbol" tiene un ganador y espera al otro

El concursante Virgil Aracena, del pueblo de La Cruz, venció en forma absoluta en la 15a. fecha y está a su disposición el premio mayor.— Mañana deberá surgir el triunfador de la 16a. edición de la "Polla".

El concursante Virgil Aracena C., de La Cruz, resultó ganador en la POLLA del FUTBOL de LA NACION, correspondiente a la 15a. fecha del Campeonato de Fútbol Profesional. Ese resultado final solo pudo conocerse después de cumplido el match Palestino-Magallanes, que se jugó recién anteayer. De manera, pues, que el señor Aracena puede pasar, desde hoy, por nuestra redacción, donde se le hará entrega del premio de $ 5.000.

Aún está pendiente la solución de LA POLLA correspondiente a la 16a. fecha. De ella, aún no se ha jugado el encuentro Magallanes-Wanderers, que está fijado para mañana sábado, en el campo de Santa Laura. Con este encuentro y su desenlace, podrá hacerse el recuento de los cupones, a fin de determinar al aficionado que se haga acreedor a la recompensa semanal que ofrece este atractivo concurso futbolístico.

Como el Seleccionado Chileno se va a Brasil a disputar la Copa O'Higgins, el plazo de recepción de cupones para la próxima fecha se extiende a dos semanas. En todo ese tiempo, hasta el sábado 24, a mediodía, los aficionados podrán depositar sus cupones. EL PARTIDO CLAVE de esa jornada corresponde al match PALESTINO-UNION ESPAÑOLA. Conforme a las bases del concurso, hay que acertarlo con score exacto, bastando, de los otros encuentros, sólo el simple resultado.

Advertimos, una vez más, que podrá enviarse un cupón en cada sobre, incluyendo una estampilla de correo o impuesto, por valor de $ 2.

BUENOS COMBATES ESTA NOCHE EN EL RING DEL TEATRO IMPERIAL

Entra a su tercera rueda el Campeonato Metropolitano de Boxeo Amateur.— El programa consulta 17 peleas oficiales.— Elementos de valer que destacan.

Con un novedoso programa, continuará desarrollándose esta noche en el cuadrilátero del Teatro Imperial el Campeonato Metropolitano de Boxeo Amateur.

La reunión de hoy, tercera rueda de esta interesante competencia anual del pugilismo santiaguino, ofrece al espectador, de acuerdo con la cartelera que se ha confeccionado, numerosos combates de atracción, dada la calidad de los elementos que en ella intervienen.

EL PROGRAMA.— El programa de la velada de esta noche, consulta la realización de los siguientes encuentros:

PLUMA.— Juan Valenzuela, Méndez, con Sergio Bustamante, Yactir; y Raúl Ugarte, C. Atlético, con Manuel Vidal, Famae.

LIVIANO.— Ramón Aravena, CIC, con Nicolás Alvarez, C. Hípico, y Jaime Claramount, C. Atlético, con Juan Gálvez, Cía. Eléctrica.

MEDIOMEDIANO LIGERO.— Daniel Gómez, A. Hurtado, con José Aguirre, Yacur; Héctor Medel, Famae, con David Ortiz, Propa; Juan Zapata, Propa, con Pablo Vásquez, Famae; Noé Arce, Famae, con Erbín Farías, Transeiste; Miguel Soto, Asociación, con Hugo Sabino, Cía. de Gas, y Juan Arredondo, Famae, con Orlando Vera, CIC.

MEDIOMEDIANO. — Humberto Galdámez, Cía. de Gas, con Amador Fernández, Cía. Eléctrica; César Sepúlveda, Cía. Eléctrica, con Santiago Baggio, U. Española; Octavio Pérez, C. Atlético, con Juan Arriola, Cía. Eléctrica, y Carlos Alvarez, Cía. Eléctrica, con Angel Jadué, C. Atlético.

MEDIANO. — Ramón Zamorano, Cía. de Gas, con Guillermo Salinas, C. Atlético.

MEDIOPESADO. — Domingo Zamorano, Famae, con Víctor González, Iberia.

PESADO. — Orlando García, Famae, con Osvaldo Gaete, Club Hípico.

En el orden individual sobresalen de esta cartelera, por las cualidades que han demostrado, los aficionados Santiago Baggio, César Sepúlveda, Jaime Claramount, Jorge Farías, Angel Jadué y Ramón Zamorano. Ofrece, además, el programa, un combate entre peso pesado que debe resultar emocionante: el que animarán Orlando García, del Famae, y Osvaldo Gaete, del Club Hípico, dos elementos con bastantes condiciones para la esgrima.

Futbolerías

TRES SERAN los arqueros que llevará a Brasil el seleccionado chileno. Aparte de Nitsche y Doñoso, que tendría la responsabilidad de defender el arco, se incluye también en el conjunto a Misael Escuti. Por cierto que no jugará, pero se le tiene a manera de premiado. En verdad, Escuti ha tenido una tradicional mala suerte. Son varias las veces ya que se ha lesionado en vísperas de salir al extranjero a defender la roja chilena.

LOS HINCHAS y socios de Peñarol están reclamando la vuelta de Juan López a la dirección técnica del equipo. Como se sabe, la directiva del popular club de Montevideo reemplazó a las figuras consagradas por jugadores jóvenes, pero el experimento no ha dado los resultados apetecidos. Además de que no ha conformado la actuación de Obdulio Varela como entrenador, disoció, en continuos lios con los periodistas y los propios jugadores.

APARTE del plantel de jugadores, del entrenador Tirado y los kinesiólogos, encabezando la delegación van tres dirigentes a los partidos de la Copa O'Higgins. Son ellos: Juan Gofil, presidente de la Asociación Central; Esteban Zolezzi, tesorero, y Ricardo Roach, de Audax Italiano, que va en representación del Consejo de Delegados.

SOLO UNA DUDA tiene Luis Tirado en cuanto a la formación que tendrá el domingo el equipo nacional en su match de prueba con el combinado de argentinos residentes. Se trata de Jaime Ramírez, el excelente puntero que recién ha comenzado a entrenar, después de estar varias semanas inactivo a causa de una lesión. El delantero de Colo Colo ha mostrado una recuperación visible, pero, en todo caso, Tirado no quiere apurarla, y de ahí que en la cancha misma decidirá si juega o no. Si ocurriera esto último, que es muy probable, entonces Hormazábal pasará a la punta derecha, quedando Meléndez como insider derecho, Robledo formando pareja con Sánchez a la izquierda y Espinoza al centro. Se cuenta, además, con Fernández, que podría ser el insider izquierdo, el Robledo entra como eje delantero.

EN EL DIA DE HOY parte, a manera de avanzada, hacia Río de Janeiro el presidente de la Asociación Central de Fútbol, Juan Gofil. El prestigioso dirigente del fútbol profesional, ha adelantado su viaje, a fin de arreglar los últimos detalles relacionados con la estada del equipo nuestro, así como todos los otros aspectos inherentes a la disputa de la Copa O'Higgins. La delegación completa viajará el lunes próximo por Panagra, vía Buenos Aires. En esa capital pernoctará la misma noche, para seguir a Brasil en las primeras horas del martes, arribando a Río el mismo día.

SE HA HECHO justicia a José Fernández. Ya desde los tiempos en que surgiera en Wanderers, el puntero insider probó excelentes aptitudes. Ahora en Palestino, Fernández vive una hora de muy buen rendimiento. Se ve aplomado, de juego firme y rendidor. Con fibra. Se presenta dando que resultar una verdadera inyección de vitaminas en la delantera del combinado nacional. Aparte de saber jugar Fernández no le escapa al área. Entra y sabe tirar con los dos pies.

SORTEO de NAVIDAD

AUSPICIADO POR EL DIARIO "LA NACION"

EN COMBINACION CON LA LOTERIA DE CONCEPCION

Prestigiosas casas comerciales han donado premios para este gran **SORTEO**

A MEDIDA QUE TRANSCURREN LOS DIAS, SIGUEN AUMENTANDO LOS PREMIOS.

5 TERNOS .. .. VESTEX
2 RADIOS ... PETROWITSCH & ERRAZURIZ
1 DOCENA DE DISCOS A GUSTO DEL PREMIADO ... ... ORDINA
1 OLLA A PRESION DE 8 LITROS, MADEMSA .. .. CENTRAL MAC IVER 148
1 COCINA DE 5 PLATOS, ENLOZADA Y CROMADA .. .. .. RENE BRUNET CARVALLO
1 LAMPARA DE LAGRIMAS .. .. CASA FLUORESCO
1 JUEGO DE LAPICERAS ALEMANAS, DE PRIMERA .. .. CASA FIONA
1 ENCERADORA .. .. PEDRO SAID
3 CAJONES DE VINO ESPUMANTE MANQUEHUE .... ANTONIO RABAT E HIJOS Y CIA.
1 CORTE DE TERCIOPELO O FELPA DEL DEPOSITO DE FABRICA. HUERFANOS 638
1 ARTISTICA MESA DE ARRIMO .. .. KRAVETZ Y LOPEZ
1 AMOBLADO DE TERRAZA (1 MESA Y 2 SILLAS) .. .. ALFREDO NADEL
5 PARES DE ZAPATOS . SAN FRANCISCO 273
1 EQUIPO COMPLETO DE FUTBOL .. .. CASA SEDERAP
1 CHAQUETON DE ROYAL MOUTON .. .. ROYAL MOUTON
1 JUGUERA MANSOL .. ..
200 PAQUETES DE VITALMIN VITAMINADO .. .. VITALMIN

BASES:

Para participar en este sensacional sorteo, basta canjear un ejemplar de LA NACION, por 1 cupón que se entregará en el hall de este diario. En Valparaíso se canjearán en la corresponsalía de LA NACION, calle Blanco 1161. El concursante de provincia deberá incluir una estampilla de correo de 2 pesos junto con los diarios para remitirles los respectivos cupones.

SANTIAGO MENDOZA

EN LOS PODEROSOS MARTIN 202

LINEA AEREA NACIONAL

LAN CHILE

EN LA RUTA DE LOS CONDORES

Cabina sin ruidos ni vibraciones. Asientos reclinables. Confort y cordial atención.

Pilotos BI-MILLONARIOS DEL AIRE.

26 años de experiencia y 9 Premios de Seguridad.

INFORMES, PASAJES y CARGAS en su Agencia de Turismo o en la Agencia LAN-CHILE.

PUNTUALIDAD . CONFORT RAPIDEZ . Y ECONOMIA.

El punch de Lausse

Fue un factor determinante en la gran victoria del púgil argentino sobre Kid Gavilán.— Pero, técnicamente, el ganador demostró que ha crecido en forma notable.— Un combate de calidad que sirvió para ratificar los grandes progresos de Lausse y la maestría y dureza excepcionales del ex campeón del mundo de peso welter.— (Un comentario especial para LA NACION, por Juan Mora y Araujo)

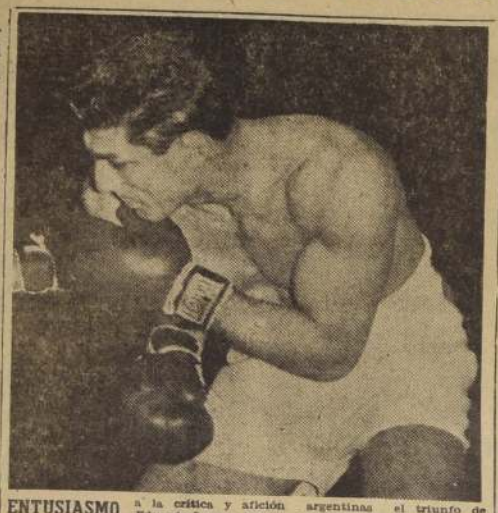

ENTUSIASMO a la crítica y afición argentinas el triunfo de Eduardo Lausse frente a Kid Gavilán. El ex campeón del mundo se encontró con un rival muy crecido, con respecto al que había vencido hace tres años. Cuando Gavilán apuró el ritmo de la lucha, buscando una definición categórica, tropezó no sólo con gran resistencia, sino que acumó los impactos del argentino, que a la postre sacó un legítimo fallo a su favor.

BUENOS AIRES. — Kid Gavilán quiso comprobar el sábado último, en el ring del Luna Park, frente a Eduardo Lausse, que el tiempo no pasa en vano. Lo comprobó, sí, por lo que a él mismo respecta, pues entre el Gavilán que vimos esta vez y el que se presentó hace tres años como campeón mundial de los welters, no apreciamos pronunciada diferencia. No. El tiempo se le hizo presente al gran púgil cubano en la persona de su adversario. Porque los tres años transcurridos se han traducido a una diferencia abismal entre el Lausse de aquel entonces y el de ahora.

Esa obra del tiempo en la personalidad pugilística del campeón argentino de los medianos, tuvo como derivado un hermoso combate, una batalla del ring arquitecturada con todo lo que el boxeo puede ofrecer de mejor: tecnicismo, destreza, inteligencia, habilidad. También fuerza física —potencia y resistencia—, pero no en su expresión primaria y elemental, sino regida y controlada por el cerebro. También valentía, pero la consciente y acerada, para correr con arrojo los riesgos inherentes al cumplimiento de los planes y tácticas concebidos o que las circunstancias aconsejen, y no la guapeza obcecada y sin objetivo, sin más propósito que el simple alarde de un coraje inútil. Un duelo boxístico, en fin, en la más amplia acepción del término: eso fue lo que ofrecieron el sábado Kid Gavilán y Eduardo Lausse.

—oOo—

FRENTE A UN maestro del ring, Lausse dejó plenamente demostrado que ya no es solamente un pegador temible, sino también un pugilista que sabe su oficio. A la prestancia del cubano, opuso la suya.

Hace tres años, era Gavilán el que tenía más que perder en el encuentro. Esta vez, era Lausse quien arriesgaba más, por lo que respecta a su prestigio en el Norte. Sin embargo, mientras en el anterior encuentro el cubano logró sin mayor esfuerzo, la hegemonía del centro del ring, donde esperó, tranquilamente, un entrentamiento frente al otro no se decidió a plantearle, en éste fue Lausse quien controló más firmemente el cuadrilátero, disputando al cubano muchas veces al cubaso, alternadamente, la iniciativa y, sobre todo, la elección del ritmo del cariz del combate. Se explica esto, porque ahora también Lausse subió al ring con una mayor responsabilidad: la de su prestigio actual y la de lo que de él esperaba el público adicto.

—oOo—

EL MUTUO RESPETO de los rivales, derivó en rounds iniciales más de estudio, de tanteo, de búsqueda, que de acción concreta. Pero ya ello fue una labor boxística realizada con excelencia. Casi todo el trabajo, entonces, fue de quierdas. Las derechas quedaban en reserva, aplicadas ahora a una táctica defensiva, de bloqueo, especialmente en Lausse, porque Gavilán, más que ese refugio, prefería la evasión del sesgo, apelando a su cintura y a sus piernas. Los envíos salían como pistoletazos, pero el destinatario estaba alerta. Dentro de esa tónica, Lausse tuvo el que acertó más impactos, eso le dio ligera ventaja al cabo de las tres vueltas.

En el cuarto round, se retrajo más Gavilán. Renunció a la pugna por el centro del cuadrado. Seguramente trataba de atraer a Lausse al ataque para explotar entonces las posibles fallas en que éste incurriera al hacerlo, pero Lausse no entró por esa variante. Avanzaba, pero serenamente, postergando su auténtica ofensiva para cuando él lo creyera conveniente, reservándose él la elección del momento oportuno para desatarla.

—oOo—

ENTONCES, Gavilán cambió el camino. Salió al quinto round más activo, más movedizo. Al avance del rival replicaba con ataques veloces para ir al cuerpo y ahí hacer valer su sabiduría en la pelea corta y atravesando con rapidez el grave peligro de la media distancia. El cubano comenzó a mostrar todo lo que tiene de boxeador consumado y magistral. Sus piernas se movían maravillosamente. Lausse fue superado, y en el sexto round, más ampliamente aún. Las bombas de sus puños explotaron varias veces, pero Gavilán las esterilizó con esquives magníficos seguidos de impactos rapidísimos.

En el séptimo, el argentino halló mejor solución al problema, mas también esta vuelta arrojó ligera ventaja para el cubano.

Cundió la impresión de que Gavilán había encontrado el rumbo y que la perspectiva de éxito del local se había reducido sensiblemente.

—oOo—

EL MISMO Gavilán pareció comprender que había llegado el momento de establecer su dominio. Y cuando el gong llamó a la octava vuelta, el cubano salió dispuesto a remachar su estupenda obra de los tres rounds anteriores. Con cuidado, pero con firmeza, buscó el ataque. Pero también, entonces, fue cuando Lausse consideró llegado el momento de abrir todo el fuego de sus baterías. Aceptó a pie firme la ofensiva, sus puños salían como relámpagos, y en seguida no más, era él quien atacaba arrolladoramente. Imposibilitado de ir al clinch, Gavilán buscó el refugio de la distancia, pero era acosado, y contra un rincón, izquierdas y derechas poderosas lo conmovieron y sus piernas reflejaron el efecto de esos golpes aniquiladores. Y, entonces, una vez más, pudo comprobarse la secundaria, la desconcertante dureza del ex campeón mundial. Sólo él podía atravesar en pie esa tormenta.

Gavilán debió comprender que la situación no era la que él había pensado. El punch de Lausse se convertía en factor importante, obligando al rival a la cautela. Para el cumplimiento de cualquier propósito, había que tenerlo en cuenta. El argentino supo aprovechar ese factor, pero boxeando tranquilamente, sin apresuramientos que pudieran favorecer al maestro que tenía delante, más también controlando el centro del ring, imponiendo él el trámite del combate, y logrando así ventajas en las vueltas siguientes, no amplias, pero incuestionables.

En el último round, Gavilán resolvió jugarse yendo francamente a la batalla. Pudo mantenerla un momento, pero finalmente debió ceder y un terrible bombardeo volvió a conmoverlo, comprometiéndolo seriamente su verticalidad.

Cuando el gong sonó por última vez cerrando el match, a lo largo de sus 12 vueltas (Gavilán pidió que fueran 12 y no 10), habíamos visto toda la gama del boxeo, realizado cerebralmente. Fue un combate en el que a la concepción y el planteo inteligente, se sumó la realización hábil. Se boxeó hasta en aquellos pasajes de pelea recia y franca, a la que se invitaba o la que se aceptaba, con sujeción a una táctica o a un propósito. Hasta en la tarea negativa del trabar y la búsqueda del clinch para obstaculizar lo que el otro quería hacer, hubo destreza. Y que Lausse haya sabido batallar así frente a un maestro como el que él tenía delante, es tan promisorio y significativo como su mismo triunfo.

Creemos que el jurado falló con justicia al declarar ganador a Lausse. No todos los comentaristas comparten esta opinión. La de algunos es que un draw hubiera sido más equitativo. Por nuestra parte, entendemos que Lausse había ganado.

—oOo—

LAUSSE RATIFICÓ que son justificadas las esperanzas que en él se depositan. ¿Se concretarán o no faltas con la cristalización de la máxima aspiración: la conquista del campeonato del mundo de su categoría? Sólo los hechos podrán responder a esta pregunta. Pero, aún en el caso de que sea negativa la respuesta, ello no invalidará que en este púgil de atlética estampa, tiene el boxeo argentino uno de sus valores más firmes de los últimos tiempos y que desde ya, alcance el trono o no, dispone de un lugar en el consistorio mundial de los medianos.

De todos los púgiles argentinos que últimamente han ido a los Estados Unidos, él es el único que se ha empinado tan alto. Los restantes, no sólo no lo lograron, sino que no parece probable que lo consiguan. Más aún, algunos de ellos a su retorno, no exhibieron ninguna mejoría, ningún progreso, y uno, Oscar Pita, se nos ha mostrado apreciablemente inferior al que conocíamos antes de partir: disminuido en la faz técnica, sin haber superado su eficiencia combativa.

Lausse, en cambio, ha progresado considerablemente. No sabemos si en el Norte, influyeron para esta madurez del poderoso mediano, o si en él ya estaban las condiciones y éstas se fueron desarrollando hasta producir el notable pugilista que vimos el sábado frente al maestro Kid Gavilán. Lo cierto es que se ha empinado extraordinariamente.

Juan Mora y Araujo.

BREVES del deporte

MAÑANA, a las 15 horas, en el Estadio Nacional, se medirán los equipos de fútbol, formados por el personal de la Presidencia de la República y Ministerio de Educación.

En este encuentro se disputará un trofeo donado por el Administrador del Estadio, señor Luis Bustos P.

MAÑANA, a las 21 horas, en el local de calle San Pablo 1617, se efectuará una reunión boxeril, en la que intervendrán los mejores aficionados de los clubes México y Cía. Chilena de Electricidad.

—oOo—

DEPORTIVO PRISIONES se medirá en pimpón con el Club Girardi, hoy a las 19 horas, en el local de la entidad nombrada en último término.

—oOo—

LOS EFECTIVOS de la sección fútbol del Club Población Huemul, irán el domingo a Marruecos, donde actuarán frente a los conjuntos superiores del Deportivo Marruecos.

—oOo—

EN LAS CANCHAS de Alameda 4780, se efectuarán mañana los siguientes partidos de fútbol: Buses con Victory, los del torneo interno del Club Sindelén y Deportivo Eric King.

—oOo—

MAÑANA CONTINUA desarrollándose el torneo oficial de fútbol de la Asociación Deportiva Metalúrgica, con los siguientes encuentros: Mecánica Industrial con Fundición Las Rosas, Socometal con Nieto Hnos., Enlozados Cóndor con Máximo Beeh y Cocosa con Sociuma.

—oOo—

EL DEPORTIVO Lizio Tex busca adversarios para actuar en fútbol. Las bases deberán solicitarse a Vicuña Mackenna 2385, fono 54168.

—oOo—

DEPORTIVO PERSONAL Escuela de Medicina se medirá en fútbol con el Club Porvenir, el domingo a las 14 horas, en la cancha Hospital J. J. Aguirre, calle Panteón 1000.

—oOo—

EL CLUB Loma Blanca desea actuar en fútbol frente a equipos locales o de pueblos vecinos. Las demás bases las dará el señor Carlos Maturana, fono 96109.

—oOo—

SIGUE MAÑANA el torneo de fútbol de la Asociación Daniel Palma, con los partidos de Sovel con Unión Seam, Pracmo con Juventud San Miguel, Transporte Victoria con Mueblería CIC, Juventud España con Hoyle, Atlético CIC con Conos Yarur y Frigerio con Modelos.

Montuori-Julinho

Cumplieron una notable actuación en el match donde Fiorentina venció a Dynamo de Moscú, por 1-0.— Se tenía mil personas aplaudieron al conjunto italiano.

FLORENCIA, 8 (UP).— Por un gol a cero venció el equipo de fútbol Fiorentina al afamado conce soviético Dynamo, de Moscú. El conjunto italiano, reforzado considerablemente con los astros sudamericanos recientemente adquiridos, superó al poderoso adversario. El tanto fue obtenido en el primer tiempo, y los esfuerzos de la delantera soviética por igualar siquiera el marcador se estrellaron ante la eficaz defensa local.

El centrodelantero Virgili fue el autor del gol de la victoria, que anotó a los 35 minutos del primer tiempo. El alero derecho Julinho, de Brasil, y el entreala derecho Montuori, argentino, sirvieron infinidad de pelotas al centrodelantero, que se convirtió en la pesadilla de los defensores soviéticos. La labor del ala derecha sudamericana fue realmente notable y de alto espíritu de equipo.

Setenta mil personas presenciaron el encuentro y vitorearon al cuadro local, que volvió por los prestigios del fútbol italiano, en la lucha con el de Rusia.

En partido disputado en Moscú en julio último, el encuentro inicial entre soviéticos e italianos, el campeón de Italia, Milán, derrotó al Dynamo en su propia cancha, por 4 a 2. El domingo último Dynamo se vengó al superar a Milán por 4 a 1, en el primer encuentro de su actual jira por Italia.

El partido de hoy fue intensamente disputado. No bien el referí ordenó el comienzo de las acciones, la delantera local se lanzó al ataque, y Montuori, avanzando impetuosamente, remató con fuerza, pero el tiro resultó errado. Contrataacaron los soviéticos y su remate final fue contenido con dificultades por el guardavallas de Fiorentina. Luego se alternaron los avances, desplegando codicia las dos delanteras.

Julinho, ex astro del combinado nacional brasileño, mayó a gran altura con su hábil juego y facilidad para desprenderse de los adversarios. Con Virgilio, el centrodelantero, se entendió a las mil maravillas, con el resultado de que todos sus avances entrañaron considerable peligro para la valla soviética.

Montuori, que a veces tuvo tendencia a jugar solo, se mostró muy empeñoso, pero la suerte no le acompañó, como que perdió cuatro remates en posición harto favorable, incluso un tiro libre, faltando dos minutos para la terminación del encuentro. En otra oportunidad fue la audacia del arquero soviético lo que salvó el equipo de un gol a los pies de Montuori.

FANGIO

Está favorito en el Gran Premio de Monza, Italia.— Ayer estableció un record de la vuelta, con un promedio de 254,152 kilómetros por hora.

MONZA.— (UP).— El campeón mundial de automovilismo, Juan Manuel Fangio, de Argentina, estableció hoy un nuevo record no oficial para el autódromo local durante las pruebas de clasificación para el Gran Premio de Italia, que se disputará el domingo.

El gran volante argentino, pilotea do un Mercedes especial, hizo la vuelta del autódromo en 1 minuto y 2|10 de segundo, a un promedio de 254 kilómetros y 152 metros por hora.

Veintitrés automovilistas, entre los cuales figuran los más famosos del mundo, hicieron por lo menos, 10 vueltas del circuito de Monza, de la que forma parte la nueva pista para "alta velocidad", que fue agregada a la pista vieja en los últimos meses para dar a la vuelta una longitud de 10 kilómetros.

La pista estaba en perfectas condiciones, bajo un sol radiante, cuando los primeros volantes partieron en las primeras horas de esta tarde. Los tiempos registrados hoy serán anunciados esta noche.

En declaraciones a la United Press, Fangio dijo que "la pista está muy bien", añadiendo que "las velocidades de hoy deben ser mejores que las de ayer".

El record de 254.152 kilómetros por hora logrado hoy por Fangio aumentan las probabilidades de triunfo del campeón mundial en la prueba del domingo.

SE PREPARAN PARA LA TEMPORADA ATLETICA

Pablo Eitel, de izquierda a derecha en el grabado, destacado especialista en 400 metros planos y con vallas; Ramón Sandoval, el recordman sudamericano de los 800 metros, actualmente en Europa; Guillermo Solá, figura de los 1.500 metros planos y los 3.000 metros con obstáculos, y Waldo Sandoval, integrantes obligados de la posta de 4 por 400 metros, y de los 800 metros, también como su hermano, son algunos de los principales elementos que animarán el programa oficial del atletismo sudamericano de 1955. Todos ya están trabajando firmemente para alcanzar sus mejores condiciones, que les permitan enfrentar con posibilidades al equipo alemán que nos visitará en noviembre, y formar en el conjunto que defenderá a Chile en el Campeonato Sudamericano de Santiago, de 1956.

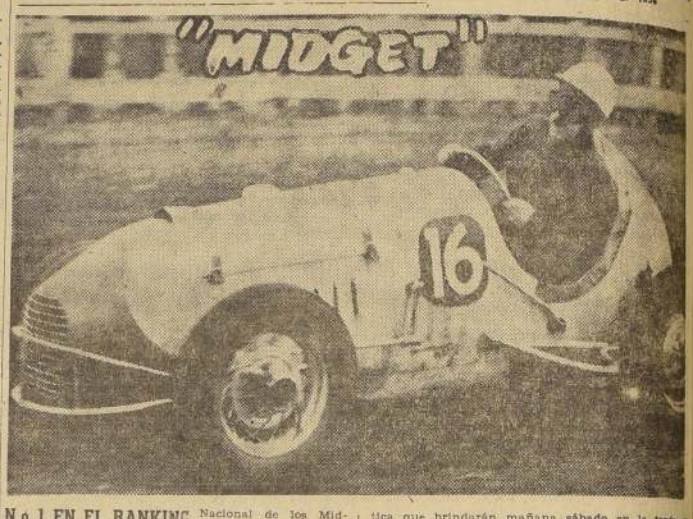

N.o 1 EN EL RANKING Nacional de los Midget, Jorge Soza Valencia, uno de los capitanes del equipo o "scuderia" de la Universidad de Chile, será uno de los grandes animadores —junto con su compañero de club, Tito Fernández— de la nueva jornada automovilística que brindarán mañana sábado en la tarde en la pista del Estadio San Ignacio estos bólidos "enanos" de la velocidad. Esta reunión mecánica contará con la participación de destacados asas nacionales y extranjeros del volante, muchos de ellos de reconocida fama internacional.

Tenis de Fiestas Patrias

Varios encuentros de interés en la semifinal de mañana por esta tradicional competencia, en dobles caballeros y en dobles mixtos.— Programa completo de partidos.

Entra a su etapa final, con el programa fijado para mañana sábado y el domingo próximo en "Los Leones" de Bellavista, en todas las categorías, el Campeonato Tenis de Fiestas Patrias.

Varios cotejos importantes deben de la reunión a efectuarse mañana en la tarde en dichas canchas. Entre otros, adquirirán especiales relieves los que estarán a jugar en dobles caballeros, escalón nacional, del binomio Alfredo Trullenque-Ricardo San Martín, los antecedentes de cada uno de ellos, varias veces campeones nacionales en esta modalidad. En otra semifinal de dobles, escalón, intervendrán, la pareja Casas-Inostrosa contra el juvenil binomio Rodríguez-Riveros, elementos estos últimos que tratarán de demostrar que no ha sido un golpe de suerte el que los ha llevado a la semifinal.

En mismo día se jugarán las semifinales de mixtos escalafón nacional, interviniendo en ellas parejas de reconocido cartel, tales como la de Margarita Bender-Ricardo Lucero contra la pareja del club Santiago, María Tort-Diego Mattó. La otra semifinal de mixtos escalafón, resulta igualmente de tanto interés como la anterior y estará a cargo de la pareja Luisa Morales, campeona de Chile y el experimentado Elías Deik, contra la pareja Salas-Clarelli, del Stade Francais.

Se pondrá término al campeonato el día domingo, fecha en que se jugarán las finales en todas las categorías. Al término de la reunión se procederá a la repartición de premios en la sede del Club Internacional.

El programa fijado, para mañana se cumplirá en el siguiente orden:

A las 14 horas, cancha 1: A. Sebocky-Tórtora con S. Salas-P. Apey; cancha 2, San Martín-Trullenque con Lucero-S. Deik; cancha 3, Castro-Inostrosa con P. Rodríguez-Cornejo; cancha 4, Vicencio-Brito con P. Giroux-G. Martín; cancha 5, Squirrel-Morrison con D. Lizana-S. Chomsli.

A las 15.15 horas, cancha 1: Achondo-Mondaca con Girón-Raimeri; cancha 2, L. Morales-E. Deik con Clorelli-Salas; cancha 4, Malaterre-Salas con González-Cruz; cancha 5, Arati-Régulos con Barahona-Reitman.

A las 16.15 horas, cancha 1: Figueroa-Avila con Maureira-Hartos; cancha 2, M. Tort-D. Mattó con M. Bender-Lucero; cancha 3, M. Ibarra-S. Guel con F. de Caraccioli-Marín; cancha 4, Lefuente-Barros con Vivanco-E. San Martín; cancha 5, Rojas-Cocchi con Palma-Teixeda.

MARIA TORT

BASQUETBOL EN HONOR DE LA BASÍLICA DE NOTRE DAME EN PARIS

Mañana, a las 19 horas, se inaugurará, en el gimnasio de Arturo Prat N.o 130, el campeonato de básquetbol de la Y. M. C. A., que ha organizado su Departamento de Educación Física, bajo el nombre de "Centenario de la Base de París", y en el que participarán 7 equipos de primera y 7 de segunda división, que representarán a las ciudades más importantes de Francia.

PRIMERA FECHA.— En la jornada inicial de mañana, que ha despertado gran interés, jugarán, a las 19, y 20 horas, los equipos de Clermont con Reims (segunda), y Orleans con Lión (primera), respectivamente.

Los teams que actuarán en primera división, llevarán los nombres de Orleans, Tolosa, Burdeos, Niza, Marsella, Tolón Reims, y los de segunda división, los de Clermont, Montpellier, Lión, El Havre, Limoges, Reims y Versalles.

En pimpón se medirán "La Nación" y "Nobis"

Mañana, a las 15 horas, en el local de calle Nueva de Andrés Bello N.o 106, se medirán en pimpón y ajedrez, los efectivos de los clubes LA NACION y Nobis.

DEPORTE EXTRANJERO

SYRACUSE, Nueva York, 8.— (UP.)— El campeón welter Carmen Basilio derrotó anoche por decisión en diez rounds al peso medio Gil Turner en un interesante y refñido combate transmitido por televisión a todo el país.

El juez Dick Albino decidió cinco rounds para cada boxeador y falló por un empate. Pero el árbitro Ruby Goldstein marcó su tarjeta en favor de Basilio por 5-3-2, y el juez Ted Shiels (correcto) otorgó 7 rounds a Basilio, dos a Turner y uno empate. La United Press consideró vencedor a Basilio por 6-3-1.

El campeón welter, que aspira a disputar el campeonato del peso medio a Carl Bobo Olson, monarca de esa categoría, infligió el mayor castigo con fuertes derechazos al cuerpo y ganchos de izquierda al rostro. Turner presentó gran resistencia con sus jabs de izquierda y sus ganchos con la misma mano en la pelea cuerpo a cuerpo.

En este combate no se disputó el título que ostenta Basilio. Basilio pesó 150 3|4 libras y Turner, 151.

—oOo—

GOTHENBURG, Suecia, 8.— (UP.)—Los maestros de ajedrez argentinos fueron anoche derrotados en la décimocuarta vuelta del torneo internacional por los rusos.

Bronstein venció a Najdorf, después de 23 jugadas. Szmal derrotó a Pilnik a las tres movidas. Geller derrotó a Panno después de 23 movimientos y Bronstein venció a Medina después de un fuerte e interesante ataque en 34 jugadas.

Tres de los argentinos hicieron la misma apertura, pero infructuosamente. Panno fue el único que prefirió una jugada de apertura distinta, pero también tropezó con la superioridad de su contrincante ruso.

En otras partidas, Stahlberg venció a Sliwa en 33 movimientos; Ilivitsky hizo tablas con Bisquier en 31 movimientos; Pachmann y Rabar hicieron 24 jugadas que terminaron también en tablas, y Szabo y Filip hicieron igualmente tablas en 19 jugadas. Unzicker no jugó anoche.

La clasificación general es ahora la siguiente: Bronstein, 10 puntos; Panno, 9; Keres, 8,5; Fuderer, Pilnik y Szabo, 7,5; Geller, Rabar y Szmalski, 7; Ilivitsky, 6,5, con dos partidas pendientes de terminación; Pertosjan, 6, con otras dos partidas pendientes, y Stahlberg, 5,5, con una partida pendiente.

—oOo—

TORONTO, 8.— (UP.)— El argentino Néstor A. Quiroz, de 20 años de edad, que desafió olas de 2 metros en un heroico esfuerzo por ser el primer hombre que hiciera la travesía a nado del lago Ontario, tuvo que ser extraído, exhausto y mareado, de las frías aguas de ésta a primera hora de esta madrugada cuando se hallaba a mitad de la distancia de 51 kilómetros.

Quiroz, que en una ocasión fue un héroe deportivo nacional en su propio país al nadar una distancia de 125 kilómetros, formaba parte de un grupo de seis nadadores que se lanzaron al agua ayer en Niágara-on-The-Lake, de la provincia de Ontario. Habían decidido hacer la intentona después de ser suspendida oficialmente la prueba por los dirigentes de la Exposición Nacional Canadiense, de Toronto, que habían organizado la travesía, para la que estaban inscritos 36 nadadores.

—oOo—

LA HABANA, 8.— (UP.)— Ciro Monroe, de Cuba, venció anoche por decisión al mexicano Lauro Salas, en una pelea a diez rounds que se efectuó en el Palacio de Deportes.

Monroe pesó 125 1|4 libras, contra 128 de Salas.

La pelea estableció un nuevo record de recaudaciones para combates bajo techo, cobrándose un total de 20.908.40 pesos.

En la pelea de semifondo, Guile Rodríguez, de 126 libras, venció por K. O. al séptimo round al mexicano Baby Ortiz.

La pelea estaba concertada a diez

ESTABLECIMIENTOS NOCTURNOS TIENEN TORNEO DE FUTBOL

El sábado se iniciará el campeonato de fútbol de Establecimientos Nocturnos, en las canchas de Vicuña Mackenna esquina de Maule. Los partidos son los siguientes: Primera fecha. Zona B: Hansen con Pedro Aguirre Cerda, 14 horas; Integral N.o 7 con Construcción y Topografía, 15.10 horas, y Jefferson con Bulnes, 16.40 horas. Segunda fecha. Zona A: Arturo Prat con Balmaceda, 14 horas; Simón Bolívar con Bilbao, 15.10 horas, y Comunal Suños con Sarmiento, 16.40 horas. Se previene a los clubes interesados, que se exigirán las carpetas y cuotas de inscripción de 20 pesos por jugador, más dos delegados como directores

ATLETICAS

Interesante debe resultar el desarrollo del primer interciudades entre los equipos atléticos de Santiago y Valparaíso, que se efectuará en el Estadio Nacional en la tarde del próximo sábado y la mañana del domingo, con la intervención de nuestras más destacadas figuras en las diferentes pruebas, para damas y varones.

Cabe destacar también el acierto en incluir en el programa pruebas para juveniles, dentro del programa que la Federación Atlética de Chile ha dispuesto para estimular condiciones.

Así estarán en estas jornadas, Hugo Krauss, Pablo Eitel, Waldo Sandoval, Guillermo Solá, Janys Stensenlecks, Carlos Gajardo, o Betty Kreschtmer, Aurora Bianchi y Carmen Venegas, que lucharán con los integrantes del equipo porteño que se ha estado preparando intensamente, bajo las órdenes de Pedro Ramis.

PROGRAMA DEL SABADO.— Las pruebas que se efectuarán mañana, desde las 15 horas, serán las siguientes: 110 metros vallas, lanzamiento de la bala, varones y salto alto; 110 metros planos, damas y varones; lanzamiento de la bala, damas y 100 metros, juveniles; 1.500 metros, salto alto, damas y lanzamiento de la jabalina; 1.000 metros juveniles; 100 metros, final, juveniles; salto largo, varones, lanzamiento del disco, damas; salto alto, juveniles; 400 metros planos; 5.000 metros planos y las postas de 4 x 100 metros, damas y varones.

Hockey

El domingo, en la cancha de calle San Pablo N.o 4917, se efectuará una reunión de hockey en patines patrocinada por el Club Guadalupe y en homenaje a la República de México, que en la próxima semana celebra un nuevo aniversario. A este acto ha sido invitado especialmente el Embajador de México, Excmo. señor José de Jesús Núñez y Domínguez.

El festival comenzará a las 15 horas, con un partido a cargo de los infantiles del Club Guadalupe y un cuadro de la Asociación Santiago. En el semifondo intervendrán el seleccionado joven de la dirigente local y el segundo equipo de Guadalupe, quien formará con Sergio Moreira, Jorge Bustamante, Hugo Lucrampette, Enrique López y Samuel Núñez. El match principal, a las 17 horas, ha sido encargado a Unión Deportiva Española de Valparaíso con Guadalupe, vencedores recientes de U. Católica y Everton, respectivamente. Lo harán por el torneo interprovincial que organizó la Federación de Hockey en Patines.

—El domingo el mañana, en la misma cancha, se enfrentarán por el campeonato oficial de Santiago, los conjuntos de Green Cross con Corinthians; en cancha de Peñaflor, lo harán Bata con Ferrobadminton.

—En Viña del Mar se medirán los equipos de Universidad Católica con Cicion, por el torneo interprovincial.

Ultima etapa del Torneo Interescolar de Natación

Ha quedado confeccionado por la Asociación Universitaria de Natación y Water Polo, el programa de pruebas de la segunda y última etapa del Campeonato Inter-escolar de Natación que dicha dirigente ha organizado, con la participación de los principales Liceos de Hombres de la capital.

Visto el halagador balance técnico registrado en la jornada inaugural, todo hace presumir que habrán de superarse en esta etapa decisiva por el título de colegio Campeón Escolar de Natación de Santiago, todas las marcas establecidas en la primera reunión.

En los cómputos del torneo ocupa el primer lugar el equipo de nadadores del Liceo Lastarria, con 107 puntos, seguido del Liceo Manuel de Salas, con 97,33 puntos; el Instituto Nacional, con 96,33 puntos; el Liceo de Aplicación, con 29 puntos; el Liceo Amunátegui, con 27,33 puntos, y el Liceo Barros Borgoño, con 2 puntos. La lucha, pues, por el título, entre los tres primeros visto el estrecho margen de diferencia en que accionan, habrá de resultar emocionante.

La reunión que se anuncia se iniciará a las 17,30 horas, en la Piscina Temperada del Club Deportivo de la Universidad de Chile y se desarrollará sujeta al siguiente programa:

1a. **PRUEBA.**— 25 mts. espalda, Categoría Infantil.

2a. **PRUEBA.**— 25 mts. mariposa, Categoría Intermedia.

3a. **PRUEBA.**— 100 mts. pecho, Categoría Superior.

4a. **PRUEBA.**— 50 mts. espalda, Categoría Intermedia.

5a. **PRUEBA.**— 100 mts. libres, Categoría Superior.

6a. **PRUEBA.**— Posta de 4 por 25 mts., libres, Categoría Infantil.

7a. **PRUEBA.**— Posta de 4 por 50 mts., libres, Categoría Intermedia.

8a. **PRUEBA.**— Posta de 4 por 50 mts., 4 estilos, Categoría Superior.

Básquetbol

Esta noche y mañana seguirá desarrollándose el campeonato organizado por la Asociación de Básquetbol Cuarta Comuna, en homenaje a la señorita María Ramírez Lobos (Q. E. P. D.). El programa de ambas jornadas, es el siguiente:

Hoy, en cancha de Bernal del Mercado 1760, 20.30 horas, Pedro con Walter Müller, primeros femeninos; 21.30 horas, Walter Müller con Jadrán, primeros masculinos.

Mañana, cancha de General Velásquez 0101, 20.30 horas, Población Edwards con Bate, de Peñaflor, primeros femeninos; 21.30 horas, Población Edwards con Halcón, primeros masculinos; cancha de calle Toro Mazote 154, a las 20.30 horas, Unión Portales con Diablos Rojos, primeros femeninos, y 21.30 horas, Francisco Arellano A. y B., primeros masculinos.

CON UN PENAL VENCIERON A GREEN CROSS EN GUAYAQUIL

GUAYAQUIL.— (UP).— El cuadro chileno de Green Cross fue derrotado anoche, por uno a cero, en un partido jugado contra el cuadro local Barcelona, ante una numerosa concurrencia.

Las defensas superaron netamente a las delanteras, y Barcelona consiguió el único gol del partido mediante un tiro penal, a los 36 minutos del segundo período, cuando uno de los defensores chilenos detuvo con la mano una pelota que iba a la red.

Los chilenos jugaron elpartido,sólo pocas horas después de haber llegado de su país.

Los cuadros alinearon como sigue:

GREEN CROSS: Coppa; Gobbo y Quintana; Salinas, Sepúlveda y Ríos; García, Pérez, Espinoza, Pesce y Acuña.

BARCELONA: Ansaldo; Jurado y Sánchez; Macías, Solórzano y Alume; Salcedo, Cantos, Chuchuca, Simón Cañarte y Climaco Cañarte.

Sirvió de árbitro Rafael Guerrero Parker.

Green Cross actuará, de nuevo, el próximo domingo, en Quito.

María Llopart presenta hoy en el Alameda la obra dramática de Brisson, "La Mujer X"

Hace tiempo que María Llopart viene deleitando a los auditores de Radio del Pacífico con la interpretación de dramas y comedias que en las tablas le valieron sendos éxitos. Entre esas piezas, uno de sus mayores triunfos ha sido la obra del famoso comediógrafo francés André Brisson, "La mujer X", que en otro tiempo era llevada a escena con mucha frecuencia por su directa eficacia emocional y que, no obstante las bruscas tendencias teatrales, siempre arranca lágrimas a los espectadores.

Accediendo a reiterados pedidos de sus fieles auditores radiales, María Llopart presentará hoy "La mujer X" en el Teatro Alameda en tres funciones que prometen ser muy concurridas, dada la admiración y el cariño que la distinguida actriz ha sabido granjearse entre los escuchas de nuestra radiofonía. Estas funciones (matinée, vermut y nocturna) las llevará a cabo acompañada de un homogéneo elenco, en el que intervienen conocidos artistas como Gerardo Grez, Jorge Quevedo, Mirella Véliz, Rodolfo Martínez, Doris Barabona, y otros.

María Llopart, la aplaudida actriz chilena que hoy se presenta en el Teatro Alameda, aparece aquí, entre canastillos de flores enviados por sus admiradores, en una de las últimas veces que actuó en las tablas en forma continuada; ya que ahora, absorbida por sus labores radiales, sólo actúa en el teatro esporádicamente.

RADIO ELECTRICIDAD
Reparaciones de artefactos eléctricos, en general y todas clases radioreceptores, amplificadores y televisores.
SAN FRANCISCO 644

El problema del divorcio visto a través del cine

Presentándonos con realismo la situación de una mujer que desea rehacer su vida, Paul Bourget, el escritor francés, da a conocer en "Un divorcio", los entretelones de hogares rehechos, ofreciendo un cuadro verraz de esas vidas que distan mucho de ser felices. Pocas veces en la pantalla, se ha podido presenciar jirones de vida más humanos que los que brindará la película, que el lunes se estrena, simultáneamente, en los cines Santa Lucía y Florida.

Marga López, Carlos López Moctezuma, Julio Villarreal, Raúl Farrel y Liliares Rivas destacan en el reparto de "Un divorcio".

FELPA TERCIOPELO
DEPOSITO DE FABRICA
HUERFANOS 638
TELEFONO 392114

OBRA DE CATEGORIA ES "FUERTE BULNES"

María Asunción Requena, autora de "Fuerte Bulnes", distinguida con el Premio Teatro Experimental Universidad de Chile 1954, y unánimemente aplaudida por el público y la crítica con motivo del estreno de su obra, en el Antonio Varas, por nuestro primer teatro universitario, ha seguido el camino más comprobadamente legítimo para alcanzar lo universal: se ha sumido tan profundamente en lo propio, en lo vernacular, que, sin dejar de lado lo pintoresco de los hechos típicos, y ha tocado bases comunes a todos los seres humanos. De ahí el éxito de su "Fuerte Bulnes".

La magnífica versión que de esta obra ha dado a conocer el Experimental debe su innegable calidad a la dirección de Pedro Orthous, la actuación de destacadísimos elementos tales como Brisolla Herrera, Kerry Keller, Béligica Castro, Carmen Bunster, María Cánepa, Roberto Parada, Domingo Tessler, Franklin Calcedo, Eugenio Guzmán, Emilio Martínez, Jorge Lillo, Alfredo Marifio y tantos otros; y al adecuado marco escenográfico de Ricardo Moreno. "Fuerte Bulnes" se presenta hoy y todos los días, en el Antonio Varas, a las 19 horas.

TEATRO EXPERIMENTAL U. DE CHILE
FUERTE BULNES
María Asunción Requena
HOY Y TODOS LOS DIAS
Vermut, 19 horas
ENTRADAS EN VENTA
TEATRO ANTONIO VARAS
MORANDE 25 - FONO 61200

VIENE A CHILE MISS FRANCE 1953.— Vivo interés ha despertado en la sociedad santiaguina y entre todos los amantes del teatro europeo, la noticia que dimos ayer, en forma exclusiva, sobre la corta temporada que realizará en breve en nuestra capital, la gran Compañía del Teatro Palais Royal de París, que actualmente está actuando con gran éxito en Buenos Aires. Este celebrado conjunto es denominado popularmente en París, "la Comedia Francesa de la risa", pues cultiva la comedia reidera de enredo y de salado sabor. El repertorio que ofrecerá esta notable agrupación de comediantes galos está integrado por las seis mejores producciones del famoso comediógrafo Jean de Letraz, el más grande de los cultores del vaudeville moderno. Y su elenco lo forman actores y actrices jóvenes que ya han alcanzado ancho prestigio en toda Francia. La sorpresa que nos trae este elenco es la presencia en él de Claude Godard (la Miss France 1953), quien, aparte de su belleza, es una actriz de valiosísimas condiciones. Muy linda, como puede verse en la foto que publicamos, tiene a su cargo los papeles de vampiresa. Ha sido estrella de varias películas, entre las cuales "Crímen en el Concert Mayol" batió récord de exhibiciones. De más está decir que en Santiago la gentil Claude Godard entusiasmará al público como viene haciéndolo en Río de Janeiro y Buenos Aires. La Compañía del Palais Royal debutará en el Teatro Lux, el 14 del presente.

SE ESTRENA EL MARTES "LA CONDESA DESCALZA"

Una de las cintas más suntuosas que se hayan filmado últimamente en Hollywood, es la producción Artistas Unidos, "La condesa descalza", y que relata la historia de una mujer de extraordinaria belleza que esclavizó con ella a todos los hombres que le conocieron, logrando elevarse desde una tribu de gitanos, hasta la nobleza italiana.

"La condesa descalza", protagonizada por Ava Gardner y Humphrey Bogart, se estrena el próximo martes en los cines Real, Bandera, Continental, Dante y Lo Castillo.

Hoy el cine Auditorium repone "Sinfonía eterna"

La historia de un hombre que fracasó miserablemente como músico, pero que debido a su tenacidad y su imaginación, fué capaz de llevar ante millones de personas, a las más resplandecientes figuras del mundo musical, fué Sol Hurok, personaje que aparece interpretado por el notable actor David Wayne en "Sinfonía eterna".

Este film musical tiene también en su reparto a Tamara Toumanova, Rudy Finza, Byron Palmer y Roberta Peters. Desde hoy se exhibe en el cine Auditorium.

"EL AMERICANO" SIGUE EN EL CARTEL DEL REX

Glenn Ford, Frank Lovejoy, César Romero, Ursula Thiess y la esposa de Xavier Cugat, la encantadora Abbe Lane, son las estrellas de "El Americano", que R.K.O. ha traído al país, y que hoy inicia su segunda semana de exhibiciones en el Rex. Este film en tecnicolor tiene diversas cualidades que logran interesar al público espectador. Entre ellas podemos mencionar el tecnicolor, los encantos personales de Teresa, o sea, la esposa de Cugat, y la música de fondo que está interpretada por el músico que nos visitó hace algunos años.

Mañana debuta la Cía. de Comedias Musicadas Alba Regina, en el SATCH.

Con todo el lujo y propiedad que la obra y el espectáculo mismo se merecen, el próximo sábado, o sea mañana, se levantará el telón de la Cía. Nacional de Comedias Musicadas que encabeza la aplaudida soubrette Alba Regina, con Pepe Rojas como director, Conchita Buxón, actriz de carácter; Tomás Alonso, galán y las damas jóvenes Elena Márquez y Teresa Piñana, además de seis hermosas bailarinas.

"Cada mujer es un misterio", obra de Carlos Carlos, es la primera de estreno que será la atracción para nuestro público. Las localidades para el debut y demás días se encuentran a la venta.

No merma el público en el Teatro Sur donde se representa un hermoso drama

Aunque hace ya un mes y medio que viene representándose en el Teatro Sur del Hotel Carrera el hondo drama de Terence Rattigan "La versión de Browning", la sala sigue viéndose a diario muy concurrida, ya que el público mismo que ha visto la pieza es su mejor propagandista y se encarga de recomendarla entre sus amistades.

"La versión de Browning" vuelve a representarse hoy en vermut, a las 19.15 horas. Como es del dominio público, esta obra ha significado un triunfo de proporciones para Teodoro Lowry a Inés Moreno, que tienen a su cargo la interpretación de los dos personajes centrales; y asimismo se lucen en otros papeles los integrantes del elenco que ahora ha sido reforzado con la contratación del distinguido actor Julián Guevara.

Interesante concierto de guitarra el martes

Para Productores Teatrales Asociados ha sido por demás satisfactorio el desarrollo del Ciclo de Conciertos de balance de la actividad musical chilena. Se han sucedido, en el escenario del Teatro Sur del Hotel Carrera, excelentes valores de nuestra música: ejecutantes, compositores jóvenes, cantantes, etc., han dado el justo clima de nuestro desarrollo en esta rama tan importante de la cultura artística. Pues bien, ahora se anuncia la actuación de un joven valor, que está llamado a obtener un éxito extraordinario. Nos referimos a Arturo González, concertista en guitarra, cuyo recital se ha programado para el próximo martes en el escenario del Teatro Sur. Su programa contempla obras de Bach, Roberto de Visco, Gaspar Sanz, los dos últimos compositores del siglo XVI, y varios otros altos representantes de la música universal.

Las entradas para este concierto están ya en venta en la boletería del Teatro Sur, fono 82081, anexo 1533.

"LA SONATA MODERNA PARA VIOLIN Y PIANO"

Tres figuras representativas de la cultura musical chilena se han reunido para ofrecer, a partir del jueves próximo, un ciclo de la mayor importancia: "La Sonata Moderna para Violín y Piano". Son ellos: Pedro d'Andurain, considerado como el primer violinista chileno y una de las grandes personalidades contemporáneas del violín; Carlos Oxley, pianista que ha tenido actuaciones brillantísimas junto a eminencias como Kirstein Flagstad, y Pablo Garrido, compositor, musicólogo y crítico musical de nuestro diario. En Chile no se había realizado aún un arqueo de la producción de Sonatas como el que ofrecerán estos tres notables artistas, bajo los auspicios del Ministerio de Educación (Departamento de Cultura y Publicaciones), y de la Universidad de Chile (Instituto de Investigaciones Musicales).

A partir del jueves próximo, 15 de septiembre, y durante cinco jueves consecutivos, a las 19 horas y en la flamante Sala de Conferencias del Ministerio de Educación (Alameda 1371), los tres citados artistas irán ofreciendo una visión panorámica, ilustrada y comentada ampliamente, de la producción de tan notable género musical. Los autores elegidos son: Richard Strauss, Debussy, Hindemith, Ravel, Turina, Stravinsky, Copland, Poulenc, Villalobos, Ponce, y del chileno Alfonso Leteller.

A fin de que los interesados aseguren su asistencia, se ha abierto un abono, pudiendo hacerse las reservas desde hoy al fono 83351, anexo 70, o directamente al Departamento de Cultura y Publicaciones del citado Ministerio, Alameda 1371, 1.er piso.

METRO · LAS LILAS
BANDERA 141 TELEF. 83361 — PLZA LORETO CUSINO TELF. 43116
3 — 6.15 y 9.30 P.M. — 6.45 y 10 — P.M.
LOCALIDADES NUMERADAS EN VENTA
HOY
METROSCOPE
BEAU BRUMMELL
STEWART GRANGER — ELIZABETH TAYLOR — PETER USTINOV — JOAN MORLEY
Una película del 2.o Festival Cinematográfico Anual Internacional M-G-M.
SOLO PARA MAYORES

VISTASE CORRECTO
SIN PAGAR EL LUJO
MOISES JARA
SASTRE
Especialista en cuerpos difíciles, ofrece a Ud.
Hechuras finas $ 4.500
SAN ANTONIO 15 (ALTOS) FONO 84363

Teatro Principal
HOY
Huérfanos 757
ENTRADA PERMANENTE DE 11 a 24 HORAS
Noticiario PARAMOUNT
CHILE MINERO — INTERESANTE DESCRIPTIVA SOBRE LA MINERIA EN CHILE
BOOTLE BESTLE precioso dibujo animado por EL PATO
Mi CACHORRO por los famosos TOM y JERRY
EL PERRO ES EL MEJOR AMIGO POR GOOFY
Actualidades FRANCESAS
Viaje de NOVIOS — GRACIOSA COMEDIA POR CHARLES CHASE
Noticiario español NO-DO

Ganó amplio apoyo público, a fuerza de novedad y calidad... ¡Mejor que nunca es el Nuevo Circo Las Aguilas Humanas 1955, del T. Caupolicán!

Por sobre todas las cosas, el mérito siempre triunfa.

Es el resultado lógico y natural del esfuerzo y sacrificio en favor de una superación chilena "Cóndor", que todos reconocen.

Con su natural instinto de justicia, el público de Santiago otorgó su "aval" y amplio apoyo al nuevo elenco 1955 del Nuevo Circo Las Aguilas Humanas 1955.

Y así los frutos son de acuerdo con la siembra. ¡Nunca hubo hasta ahora un circo igual en el "Caupolican"!

Lucen algo dignísimo de las próximas celebraciones chilenas de la Independencia Patria!

Es el mejor y más importante espectáculo de Santiago, que las mayorías del público prefieren siempre.

Hoy viernes 9 ofrecen única nocturna, a las 21.40 horas.

Mañana sábado 10 y el domingo 11, cada día, tres funciones para los niños, con el Colegio de Perros comediantes, mañana en matinée infantil a las 15, vermouth 18.20 y nocturna 21.40 horas.

Los boletos numerados para mañana sábado y el domingo tienden a agotarse. Los niños pagan medio boleto, en todos los programas del Nuevo Circo Las Aguilas Humanas 1955, de la laboriosa y entusiasta Empresa Chilena "Cóndor".

HOY ROXY
EL CINE DE LAS MEJORES PELICULAS DE ACCION
ROT. DE 11 A.M. a 24 HRS.
Sensacional SUPER ESTRENO ITALIANO.
¡UN ARGUMENTO DIFERENTE!
¡ODIO!... ¡SABOTAJE! ¡MUERTE!
"El CAFETAL Maldito" (CRUZ DEL SUR)
Con DOCIS DURANTE
ANTONIO CENTA y GIOVANI GRASO
¡Extra! "LA MOVILIZACION EN LONDRES"
(SOLO MAYORES)

GRAN COMPAÑIA DE REVISTAS
BABALU
HOY DEBUT
TEATRO NOVEDADES
CUETO ENTRE AGUSTINAS Y HUERFANOS
WANDA LA DIOSA DESNUDA
Ballet "LAS DIOSAS DEL AMOR"
Trío LOS FLAMINGOS
LOS CARIBEÑOS
LA RISA CORRE A CARGO DEL "REY DEL HUMORISMO" EDO. ARANGUIZ
LAS CANCIONES DE TITO MONJE
CARMEN "LA GITANA" EN SUS MARAVILLOSAS DANZAS ESPAÑOLAS
20 VEDETTES QUE LE HARAN OLVIDAR SUS PENAS AL RITMO DE SUS PIERNAS...
DIRECTOR COREOGRAFO MIGUEL JORDA del T. MAIPO de B. AIRES
EN ESCENA LA REVISTA "Escándalos DE VOS"

RADIO — PROGRAMA DE HOY

CB 37 — AGRICULTURA
9.30 Buenos Días, Señora.
11.00 Heraldo Cinematográfico.
14.00 Diagnóstico Reservado.
19.30 Coros Infantiles.
21.15 Noticiario Hípico.
21.40 Las Morenitas.
22.45 Gran Radioteatro.
23.10 Impacto.

CB 62 — LA REINA
7.00 Alegre Despertar.
8.00 Concierto Matinal.
13.30 Concierto de Gala.
14.45 Cine en La Reina.
16.00 La Ópera.
17.30 Una Voz en la Canción.
20.00 Márquese Preferencia.
21.00 Música Selecta hasta las 24 horas.

CB 66 — CHILENA
8.20 Programa Dietético.
11.30 Una Visita a los Enfermos.
14.15 La Voz de Francia.
19.00 Su Noticiario Mundial.
19.30 Fantasías Populares.
20.30 Conozca el Jazz.
21.45 Comentarios Internacionales.
22.10 Grandes Ciclos Musicales.

CB 82 — PACIFICO
8.00 Programa Musical.
11.00 Mosaicos del Buen Humor.
14.00 Semáforo.
20.10 Coporcha el Colegial.
21.00 Crisol de Estrellas.
22.00 No Diga Claro.
22.30 Desfile Radial.
24.00 Compañía al Amanecer.

CB 89 — BULNES
8.00 Informativo.
10.00 El Lobo de Mar.
13.00 Bajo el Cielo de España.
16.30 Canciones.
19.30 Melodías en un Estudio.
21.35 Topaze en el Aire.
22.05 Club del Radioteatro.
23.35 Melodías.

CB 93 — NUEVO MUNDO
7.30 Primer Informativo.
12.15 Not. para el Norte.
16.30 Cine en su Hogar.
19.30 Clarín de Gloria.
20.30 Noches del Campo Chileno.
22.00 Entrelenolones.
22.35 A. M. Oliver-P. Luna.
23.30 Modernas Serenatas.

CB 97 — PEAT
10.00 Ritmo Popular.
12.05 Almuerzo de Pedidos.
13.30 Concierto Durante.
19.00 Radioteatro Episódico.
21.05 I. del Valle-L. Barra.
21.30 Mario Aguilera.
22.00 Dúo Hnos. Sanamondes.
22.30 Teatro Ensayo UC.

CB 108 — MINERIA
9.00 Tía Paulina.
10.15 Crónicas.
13.00 Sonia y Miriam.
16.00 Norte.
20.40 "La Mala Conducta".
22.00 Los Quincheros.
22.35 P. D'Andurain-C. Oxley.
23.00 Charlas Carlos Cariola.

CB 114 — CORPORACION
7.30 Boletín.
11.30 Melodías del Trópico.
14.30 Lo Vinos y la Decimas.
17.00 Su Diario Íntimo.
19.00 Geog. Anéc. de Chile.
21.30 Fonda.
22.00 Los Caporales.
22.30 Diario de una Esquina.

CB 130 — LA AMERICANA
9.00 Recortes.
11.00 A mí me lo Contaron.
13.00 El Tinglado de la Farsa.
18.30 Tocadiscos.
20.00 El Deporte de los Reyes.
21.00 La Mejor Anec. del Año.
22.05 Actualidad Deportiva.
23.00 Concierto Selecto.

CB 138 — AURORA DE CHILE
8.00 Recuerdos de París.
11.00 Pick-Up de los Oyentes.
13.30 La Voz de España.
18.30 Cantantes Famosos.
18.00 Radar Musical.
20.10 Murmullos de la Ciudad.
22.00 Palabras y Melodías.
23.30 Desde El Rosedal.

CB 150 — SUDAMERICA
12.45 Canciones Populares.
13.30 Música Selecta.
16.00 Orquestas de Concierto.
17.30 Caravana Infantil.
19.30 Canciones Americanas.
20.30 Solistas-Música Popular.
21.00 Música Selecta.
21.00 Resumen de Noticias.

ARTEFACTOS GASCO
CÓMPRELOS EN EL Departamento Comercial de la COMPAÑIA DE GAS SANTO DOMINGO 851

EL TEATRO FRANCES DE LA RISA - EN CHILE -
TOURNEE OFICIAL
DU THEATRE DU PALAIS ROYAL DE PARIS
Abono
6 FUNCIONES TURNO A.
6 FUNCIONES TURNO B.
(día por medio)
Repertorio: JEAN DE LETRAZ DEL FAMOSO AUTOR DE RENOMBRE UNIVERSAL ON A BEAU DIRE, C'EST SI BON DE RIRE!
"UNE NUIT CHEZ VOUS, MADAME"
"OCCUPE TOI D'MON MINIMUM"
"MOUMOU" - LA PUCELLE D'AUTEIL"
"BICHON" - LA BETISE DE CAMBRAI"
ELENCO DU THEATRE PALAIS, DE PARIS
SYLVIE RAMEAU • JACQUELINE NOELLE
ARLETTE THUAUX • REGINE LOVI
MARCELLE DUVAL • JACQUES GAUTHIER
ANDRE DEMAY • FERNAND FERRAS
PIERRE HARWEY
et PHILIPPE JANVIER
ABONO SE ATIENDE DESDE HOY
DE 11 A 13 HORAS y DE 16 A 19 HORAS
Actuación 2ª quincena de Septiembre
TEATRO LUX
HUERFANOS 1180
ADMINISTRACION
FONO 87630.

TARIFA

1 publicación, c/palabra $ 2.40
2 a 9 publicaciones sucesivas, la palabra .. . 2.20
10 a 89 publicaciones sucesivas, la palabra . 1.80
90 publicaciones sucesivas, la palabra 1.50

AVISOS ESPACIADOS Y GUIA PROFESIONAL, RECARGO 100 POR CIENTO

NOTA.— Devolvemos el valor de los avisos que se suspenden por haber el cliente conseguido su objetivo. Cuadros especiales, avisos económicos ilustrados tarifas convencionales. Publicaciones ordenadas sólo para día domingo, $ 3 la palabra.

5) AIRE ACONDICIONADO.

ECOLINA S. Carrasco SAC. calefacción central, aire acondicionado, agua caliente. Exclusividad [illegible] Carrier. Suhle 77. Teléfono 47028. (3) H|O. C.

6) ALHAJAS Y JOYAS

PLATA, monedas chilenas o extranjeras, pagamos mejores precios. Weiss Bandera 84 oficina 406, fono 82451 o 81653. (6) H/O C.

GRABADOS y esmaltados, vaciados de anillos Alameda 846 Fono 63726. (6) H|O C.

COMPRO oro, plata, joyas [illegible] Alameda 846. (6) H|O. C.

RELOJES, joyas oro, boletos empeño, compro. San Antonio 40. (6) H|O. C.

¡NOVIOS! Para argollas Fábrica Austin Nueva York 56. (6) H.O C.

¡NOVIOS! Argollas oro 14 y 18 kilates; macizas, grabados, desde 3.600 pesos par. San Diego 780. Relojería Sportman. (6) H|O. C.

10) ARMAS

CONFIE la reparación de su escopeta a Armería Española, de García y Martínez Ltda., técnicos españoles recién establecidos en Chile. Especialidad en ajustes y culatas. San Pablo 1773, fono 65607. (10) H.O C.

COMPRO armas y balas Armería Italiana, Ahumada 46 (10) H|O C.

12) ARTICULOS p. CAMPO.

VENDESE sembradora usada "McCormick-Deering". Tratar, Sergio Villela Simoni, paradero buses, Colina-Peldehue. (12) 11-9 K.

17) ARRIENDOS BUSCAN

a) Casas, chalets y departamentos sin muebles

URGENTE necesito arrendar casa hasta $ 16.000. Anticipo seis meses. J. B., casilla 6519, Correo 4, Santiago. (17-a) 11-9 P.

21) AUTOS Y CAM. VENDEN

VIDRIOS inastillables para automóviles. Entrega inmediata. Vidriería La Argentina. Diez de Julio 725. (23-b) H|O. C.

SE VENDE auto Buick 1939, 4 puertas, fundas nylon en perfecto estado. Tratar: San Diego N.o 1802, a toda hora. (21) 10-9 P.

OPEL 4 puertas, 1953. Esperanza 8. (21) 13-9 C.

GUTBROD station wagon, liebre 1952. Esperanza 8. (21) 12-9 C.

PACKARD de Luxe Clipper, 4 puertas, 1947. Esperanza 8. (21) 12-9 C.

FORD inglés, 4 puertas. 1947. Esperanza 8. (21) 12-9 C.

STUDEBAKER Commander, 4 puertas, 1942. Esperanza 8. (21) 12-9 C.

FORD 4 puertas, 1939. Esperanza 8. (21) 12-9 C.

CAMIONETA Ford, furgón, 1937. Esperanza 8. (21) 12-9 C.

CAMIONETA Chrysler, 1950. Esperanza 8. (21) 12-9 C.

CAMION Man, petrolero, 1953. Esperanza 8. (21) 12-9 C.

FUDRE, capacidad 3.700 litros. Vende. Esperanza 8. (21) 12-9 C.

MICROBUS Studebaker, vendo por término sociedad. Muy buen estado. Trabajando excelente recorrido. Fono 54051. (21) 18-9 P.

23) AUTOS Y REPUESTOS.

VIDRIOS inastillables, para automóviles. Entrega inmediata. Vidriería La Argentina. Diez de Julio 725. (23-b) H|O. C.

NEUMATICOS para automóviles y camiones. Cámaras nacionales y extranjeras, todas medidas, precio oficial. Baterías, ruedas. "Casa del Neumático", Huérfanos 1066. (23) 18-9 C.

24) AVES Y PAJAROS

FAISANES mongoles, canarios holandeses y canarajas. Ejemplares únicos, vende. Fono 54051. (24) 18-9 P.

27) BICICLETAS, MOTOCICLETAS y TRICICLOS

CUILLET, bicicletas, repuestos, reparaciones, fábrica de triciclos para repartos. San Pablo 1286, fono 61411. Santiago. (27) H|O. C

COMPRO bicicletas desarmadas o en mal estado, y motobicicletas, cualquier precio, voy a domicilio. Catrascal 4488. Teléfono 54582. (27) 10-9 P.

30) CITACIONES VARIAS

CITACION.— CITASE A LOS SOCIOS del Sindicato Profesional de Empleados del Banco de Londres, Oficina Santiago, a asamblea general para el martes 13 del presente, a las 18 horas, en Bandera 201, a objeto de tratar la siguiente tabla: Elección de directorio.— El secretario. (30) 12-9 P.

PRIMERA COMPAÑIA DE BOMBEROS.— "Deber y Constancia".— Bomba Mapocho.— Cito a la Compañía a ejercicio para el próximo domingo, a las 10.15 horas. Uniforme de gala. Punto de reunión: el cuartel.— El ayudante. (30) 11-9 K.

SEGUNDA COMPAÑIA "BOMBA Esmeralda".— De orden del señor Director, cito a la Compañía a sesión extraordinaria para el día viernes del presente, a las 19.45 horas. Tabla: admisión nuevos voluntarios y demás asuntos de interés que tratar.— El secretario. (30) 9-9 K.

TERCERA COMPAÑIA DE BOMBEROS de Santiago, "Union, Constancia y Disciplina". Bomba Claro y Abalos.— Citase a la Compañía a ejercicio para el viernes 9 del presente a las 21 horas. Punto de reunión: Hospital Roberto del Río (Panzón con Independencia). Uniforme de trabajo.— El ayudante. (30) 9-9 K.

CUARTA COMPAÑIA DE BOMBEROS "Bomba Arturo Prat".— Cito a la Compañía a ejercicio por el premio Dávila, para mañana sábado, a las 19 horas. Uniforme de paño. Punto de reunión: el cuartel.— El secretario. (30) 10-9 K.

QUINTA COMPAÑIA DE BOMBEROS.— "Unidades y Guardia de Propiedad".— Por orden del señor capitán, cito a la Compañía a ejercicio para domingo próximo, a las 8.30 horas. Punto de reunión: en el cuartel. Uniforme de trabajo. Ayudantes primero. (30) 11-9 K.

SEXTA COMPAÑIA DE BOMBEROS.— "Honor y Patria".— De orden del capitán, cito a la Compañía a ejercicio para hoy, a las 22 horas. Punto: cuartel. Uniforme de trabajo.— El ayudante. (30) 9-9 K.

30) CITACIONES VARIAS

11a. COMPAGNIA DI POMPIERI "Pompa Italia".— D'Ordine del Sig. capitano convocasi la Compañía ad esercizio, per venerdi 9. c. m. alle ore 21.30. Adunata in caserma. Tenuta di lavoro.— L'aiutante.

CUERPO DE BOMBEROS DE ÑUÑOA.— Tercera Compañía.— "Voluntad y Sacrificio".— Cito a la Compañía a ejercicio para el viernes, a las 22 horas. Punto de reunión: Plaza Ñuñoa. Tenida: uniforme de trabajo.— El ayudante. (30) 9-9 K.

CUERPO DE BOMBEROS DE ÑUÑOA. "Estamos Alerta".— Cito al Cuerpo a ejercicio combinado para mañana viernes, a las 22 horas. Tenida: uniforme de trabajo. Punto de reunión: Plaza Ñuñoa.— El secretario general. (30) 9-9 K.

COMPAÑIA DE BOMBEROS SAN Miguel, Lealtad y Disciplina.— De orden del señor capitán cito a la Compañía a ejercicio para mañana viernes a las 21.30 horas. Punto de reunión el Cuartel. Uniforme de trabajo.— El ayudante. (30) 9-9 K.

CUERPO DE BOMBEROS DE RENCA.— Segunda Compañía, "Lealtad y Sacrificio.— Cito a la Compañía a ejercicio para el mañana viernes 12 y 16 del presente, a las 21.30 horas. Tenida: uniforme de trabajo. Punto de reunión: El Cuartel.— El ayudante. (30) 16-9 K

CUERPO DE BOMBEROS DE ÑUÑOA, "Primera Compañía", "Unidos Serviremos.— Cito a ejercicio para el viernes 9, a las 21.15 horas. Punto de reunión: el Cuartel. Tenida: uniforme de trabajo.— El ayudante.— (30) 9-9 K.

32) COLCHONES, ROPA CAMA

¡SOMIERES! Colchonería Francesa refacciona colchones domicilio. San Diego 9. fono 86259. (32) 14-9 C.

33) COLEGIOS, INSTRUCCION

ACADEMIA corte confección "Santa Lucía". Especializada enseñanza cursos rápidos: modas, moda infantil. Horarios a elección. Bordados a máquina. Cortador sastre. Enseñanza sastrería completa. Diplomas. Ahumada 26. (33) H/O C.

PELUQUERIA, belleza, modas, dactilografía, acreditadas academias "Alonso Figueroa, Catedral 1257 Alameda 2263. (33) 19-9 P.

CAMISAS, cursos rápidos, vendemos moldes. Rosas 1505. (33) H|O

MODAS, corte y confección. Cursos rápidos. Profesora especialista. Alumnas confeccionan trajes primer mes. Clases diurnas, nocturnas. Diplomas válidos. Academia Nacional Corte y Confección, Rosas 1353. (33) H|O C

"ARMANDINI", academias especializadas peluquería completa, enseñanza práctica, últimos adelantos, diplomas legalizados: facilitamos herramientas, facilidades pago. "Armandini". Ahumada 131, 7.o piso, oficina 709. (33) H/O C

CURSOS rápidos, dactilografía, 15 días, un mes. Además, Cursos Secretarias, Taquigrafías, comprenden: Redacción, Castellano, Dactilografía, Taquigrafía. Puente 576, 4.o piso. (33) 15-9 P.

MATRICULA abierta, cursos medias, corte, confección, camisería, lencería, moda infantil. Enseñanza perfecta, sistema moderno. Facilísimo aprender. Prospecto. Academia Félix, Santo Domingo 1036. (33) 23-9 P.

TAQUIGRAFIA, escritura máquina, contabilidad, redacción, ortografía, secretarias comerciales, taquígrafas, dactilógrafas. Enseñanza completa, eficiente. Instituto Contabilidad fundado 1927. Santo Domingo 1030. (33) 23-9 P.

35) COMPRAVENTAS, VARIAS

COMPRO y vendo vestidos nuevos y usados, también recibo consignaciones. Portal Fernández Concha 980, departamento 230, fono 83991. (35) 16-9 P.

SE COMPRA triciclo, comandancia, coche-cunas en mal estado y toda clase de cachureo. Carrascal 4483, teléfono 54582. (35) 10-9 P.

36) CONSEJOS UTILES

SEÑORA NENA

Mentalismo, cartomancia, método exclusivo, naipe inglés. Seriedad, reserva absoluta. Consulta, $ 300. Santo Domingo 1688. (36) 15-9 P.

CONSULTORIO sentimental. Discreción y éxito seguro a sus problemas. Consulte hoy mismo, de 10 a 12.30 y de 14 a 20 horas. Huérfanos 2357. (36) 11-9 P.

CECILIA, consejos psicológicos, naipe inglés, $ 200. Todas horas. López 858 (Independencia). (36) 16-9 P.

37) CONSTRUCCION

PUERTAS y ventanas, surtido completo en standard; hacemos persianas de medida. Fábrica Record, San Diego 743. (37) 1.o-10 C

LADRILLOS murallas, fiscales. Entrega inmediata. Cumsille. Dias. Estado 360, 7.o piso. Oficina 4-B. Teléfono 31687. (37) H|O. C.

VIDRIOS planos, sencillo, doble, triple, catedral, cristal e inastillable, espejo. Importación directa. Jornada única. Vidriería La Argentina, 10 de Julio 725, entre San Francisco y Santa Rosa. (37) H|O C

TECHO fierro galvanizado 0.35x1.83, $ 140; 0.45 por 1.83, $ 120. Arturo Prat 1754. (37) H/O C

CIERROS de sitios, marca "Bull-Dog" de cemento armado, elementos prefabricados, sólidos, excelente presentación colocación rápida, cualquiera cantidad. Independencia 4529, casilla 9331. Fono 39042 (37) H|O C.

CANALES, bajadas, caballetes y cubetas, fierro grueso Huachipato. Arturo Prat 1754. (37) H|O. C.

CINC grueso Huachipato, 2 x 1.50 y 1 metro. Consulte precios con las otras casas. Arturo Prat 1754 (37) H|O. C.

LADRILLOS, muralla, fiscal, puesto en su obra, para los que construyen, comunas de Cisterna, Ovalle, Gran Avenida, San Bernardo, San Miguel, La Granja, La Florida, Vicuña Mackenna, Macul, ofrezco ladrillos muralla y fiscal, Vicuña Mackenna 1341, teléfono 52212. (37) 16-9 P.

42) DOCUMENTOS EXTRAVIADOS

HABIENDOSE extraviado póliza Seguro Vida 19798, extendida por Mutualidad Carabineros, queda nula por presente aviso. (42) 9-9 P.

PASAPORTES 56585 y 16491, americanos se han perdido durante el mes de marzo, si lo encuentran, favor de llamar al teléfono 47777. (42) 9-9 P.

51) IMPRENTA GRABADOS

REVISTAS, libros, folletos, impresiones en colores, fotograbado. Talleres Gráficos LA NACION, Agustinas 1289, teléfono 82222. (51) H.O. K.

55) JUDICIALES Y LEGALES

EN SANTIAGO, A 6 DE SEPTIEMBRE de 1955, se constituyó el Sindicato Profesional de Jinetes de Hipódromos Centrales, ante el Inspector del Trabajo don Adolfo Olivares Olivos, quedando legalmente constituido el directorio en la siguiente forma: presidente, señor Oscar Cerda Verdugo; secretario, señor Rafael Castillo Vidal; tesorero, señor Alfonso Pobiete; directores, Juan Olivares y Sergio Maira. Se hace la presente publicación de conformidad al artículo 378, del Código del Trabajo. (55) 9-9 P.

DICK TRACY — Por Chester Gould

TARZAN — 4349 — MOHO MORTAI — Por Edgard Rice Burroughs

RAMONA — Por Lino Palacio

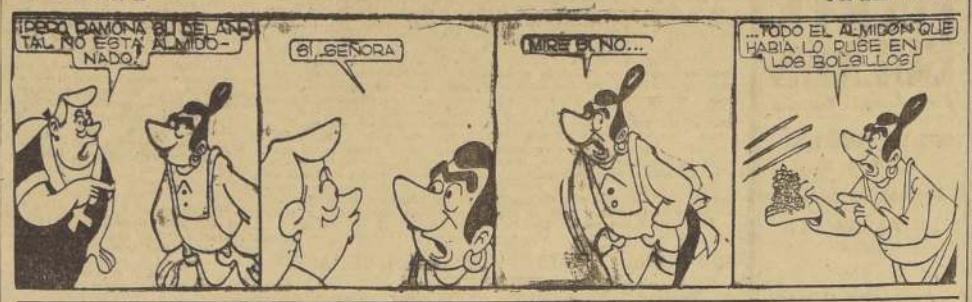

55) JUDICIALES, LEGALES

PRIMER JUZGADO CIVIL, RESOLUCIÓN cuatro agosto presente año, concedió posesión efectiva herencia intestada Ester Jerez Morales a Manuel Lavín Cuevas.— El secretario (55) 10-9 P.

PRIMER JUZGADO CIVIL, RESOLUCIÓN seis septiembre presente año, concedió posesión efectiva herencia intestada Pedro Rodríguez Ormazábal a Gregoria Ormazábal viuda de Rodríguez. —El secretario. (55) 10-9 P.

55) JUDICIALES Y LEGALES

QUINTO JUZGADO CIVIL MAYOR Cuantía concedió posesión efectiva herencia de Luisa Herminia Escobar Salinas a heredero testamentario su cónyuge, Hermann Rohlk Schulz.— Secretario. (55) 10-9 P.

VERIFICACION.— QUIEBRA SOC. Vanni Gutiérrez Ltda. Quinto Juzgado Civil Mayor Cuantía, a fs. 150 Sara Durán R., verificó extraordinariamente crédito por $ 300.000. Juzgado proveyó: téngase presente. — Secretario. (55) 10-9 P.

55) JUDICIALES Y LEGALES

QUINTO JUZGADO CIVIL MAYOR Cuantía concedió posesión efectiva herencia de Ana Patrocos Rueda a herederos testamentarios Carlos Jiménez Arévalo y Iris Falabella Paucos.— Secretario. (55) 10-9 P.

RESOLUCION PRIMER JUZGADO Civil, concedió posesión efectiva herencia intestada doña Rosa Titus Levy a Humberto y Tomás Sepúlveda Titus.— Secretario. (55) 10-9 P.

55) JUDICIALES Y LEGALES

NOTIFICACION.— ANTE PRIMER Juzgado Civil, Mayor Cuantía, presentóse Elena Raggio viuda de Acevedo, labores sexo, Augusto Mattis 190, exponiendo que Juan Raggio Semorile, comerciante, ignórase domicilio, le adeuda $ 250.000, por pago contribuciones desde 1926 hasta el presente, por propiedad Edison 3697. Mejoras consistentes en: eterniza habitaciones cuidador. Gastos administración y cuidado propiedad. Termina pidiendo citar demandado para que reconozca adeudarle los $ 250.000, bajo apercibimiento no sonsurriere, tenería por reconocida, en rebeldía. Primer otrosí, notificación por avisos; segundo otrosí, fijación domicilio urbano dentro plazo cinco días, bajo apercibimiento hacerlo notificaciones posteriores por estado; tercer otrosí, abogado patrocinante y apoderado.— Juzgado proveyó: Santiago, veintiséis abril 1955.— A lo principal, como se pide, debiendo comparecer audiencia quinto día hábil después notificado; a las quince horas o diez si fuese sábado; primer otrosí, previamente ofíciese a Dirección Correos, Telégrafos, Investigaciones, Registro Civil y Carabineros, fin informen sobre actual domicilio demandado; segundo otrosí, estése a lo dispuesto en artículo 53 Código de Procedimiento Civil; tercero, téngase presente.— Número 26653.— Papel $ 18.— Briones. — Acuña.— Posteriormente cumplidas diligencias decretadas, ordenóse notificar por tres avisos en "La Nación", "El Debate", sin perjuicio correspondiente "Diario Oficial". Consecuencialmente, notifico a Juan Raggio Semorile, demanda y providencias insertas.— Secretario. (55) 9, 10 y 12-9 P.

RESOLUCION PRIMER JUZGADO Civil, ordenó citar parientes adoptante José María Soto Ulloa y adoptado, Ignacio del Carmen Linerca Villalobos, audiencia catorce septiembre, quince horas, para deliberar sobre adopción.— Secretario. (55) 9, 10 y 12-9 P.

QUIEBRA RAUL FIGUEROA SOTO.— El 13 del presente, a las 16 horas, procederá a la facción de inventario de los bienes de esta quiebra, en Av. Salvador 2753.— Mauricio Litvak R., Síndico de Santiago. (55) 9-9 C.

EL CUARTO JUZGADO DE MAYOR Cuantía en lo Civil concedió, con beneficio de inventario, la posesión efectiva de los bienes quedados al fallecimiento de don Samuel Videla Morales, a sus hijos legítimos Arnaldo del Carmen y Reinaldo Videla Trujillo, sin perjuicio de los derechos que le corresponden a doña Sara Rosa Trujillo Espinoza, en su calidad de cónyuge sobreviviente. Esta posesión efectiva se tramita en conformidad a los artículos 46 siguientes de la ley 5.427.— El secretario. (55) 10-9 K.

55) JUDICIALES, LEGALES

PRIMER JUZGADO CIVIL, RESOLUCIÓN veintiuno marzo presente año, concedió posesión efectiva herencia testada Emilia del Carmen Barrera Rivas a María Inés, Isabel, Carlos Francisco, Raúl y Mario Herrera Barrera.— El secretario. (55) 10-9 P.

SEGUNDO JUZGADO CIVIL. — Quiere Christensen Edelf. Don Carlos Werner Peters presentóse verificando crédito valista ascendente a $ 50.500, por diversas operaciones comerciales. Juzgado proveyó: "Santiago, agosto veintiséis de mil novecientos cincuenta y cinco. A lo principal, por verificado el crédito notifíquese en forma legal, y al otrosí, téngase presente.— Vallejo, Ella Osorio". Lo que se pone en conocimiento interesados.— Secretaria. (55) 10-9 P.

NOTIFICACION.— ANTE ESTE SEPtimo Juzgado Menor Cuantía presentóronse Pablo, Juan y Humberto Massone Capurro, entablando demanda de restitución contra Sucesión de don Pedro García Ascaíbar, a fin de que restituya propiedad de David Arellano 1599, el 31 diciembre presente año, acompañando primer otrosí, contrato arrendamiento y escrituras públicas, y en segundo, notificación por avisos. Juzgado proveyó: Santiago, 3 de septiembre 1955.— A lo principal, notifíquese; primer otrosí, por acompañados los documentos, con citación; al segundo, como se pide, y publíquese por tres veces en "La Nación" y por una vez en el "Diario Oficial" del 1.o o 15; al tercero, téngase presente. Cuantía, $ 3.000. N.o 820.— Guido Aubert.— Mercedes Soto, secretario. (55) 11-9 P.

VERIFICACION.— QUIEBRA SOC. Vanni Gutiérrez Ltda.— Quinto Juzgado Civil Mayor Cuantía, a fs. 156, José Navarreta M. verificó extraordinariamente crédito por 100 mil pesos. Juzgado proveyó: téngase presente.— Secretario. (55) 9-9 P.

CONSTITUCION DE DIRECTIVA.— En Lord Cochrane 354, el viernes 2 de septiembre a las 19 horas, en presencia de los Inspectores del Trabajo, señores Hugo Jiménez y René Farías, se reunieron 335 socios de un total de 685 del Sindicato Profesional de la Ind. Gráfica de Santiago, para proceder a la elección de directorio por el año 1955-56. La mesa directiva quedó compuesta en la siguiente forma: presidente, Humberto Soto; secretario, José Estrada; tesorero, Fernando Castro, y directores, Antonio Lozano y Carlos Núñez. Se hacen las publicaciones que dispone el Código de Trabajo, en el artículo 378.— El secretario. (55) 9-9 P.

EXTRACTO DE ESTATUTOS.— Sociedad Cooperativa de Compraventa en Común del Empresario Chofer de la Movilización Colectiva Particular de Chile, "SOCODECH" Ltda. en formación, constituida en Santiago, con fecha 27 de mayo de 1955, cuya acta fue reducida a escritura pública ante el notario de Santiago, señor Rafael Zaldívar Díaz, con fecha 13 de julio de 1955, modificada ante el mismo notario, con fecha 30 de agosto de 1955. Esta, formada por 137 empresarios Choferes de Chile, suscriben $ 6.825.000, dividido en 34.125 acciones de $ 200 cada una, las que se pagan con un 20 o|o al contado y el resto en ocho cuotas mensuales. Domicilio, la ciudad de Santiago. Objeto: adquirir para sus asociados en el país y en el exterior, vehículos motorizados, repuestos, accesorios y enseres de consumo, habitaciones. Beneficios: 20 o|o fondo de reserva; 2 1|2 fondo de educación; una parte para pago de intereses a las acciones pagadas, no superior al 7 o|o anual, y el saldo se distribuirá entre los socios en proporción a las operaciones efectuadas y canceladas por cada uno de ellos durante el ejercicio. Autoridades provisionales: consejeros titulares, señores Oscar Rolando Carmona Acuña, Luis Bravo González, Pedro Quesada Alegría, Luis Lobos Yáñez y Pedro Roudergue Fuentealba. Suplentes: Rodrigo Díaz Cárdenas y Lorenzo Pérez Crespo. Comisión de Vigilancia: titulares, señores Octavio Silva González, Juan Ravera Ravera y Manuel Arenas Ramírez. Suplente, señor Luis Gutiérrez Alvarado. Gerente señor Benjamín Villagrán Flores. (55) 10-9 P.

PRIMER JUZGADO CIVIL CONCEDIÓ posesión efectiva herencia intestada de Adela Urbina Aranda, a hijos, Francisco Segundo, Teotista María, Heraclio Romelio, Laura Rosa, Celia del Carmen y Delicia del Carmen Cueto Urbina. Practicaré inventario solemne bienes causante, el diez septiembre, diez horas, en mi oficina, Bandera 342.— Secretario. (55) 9-9 P.

QUINTO JUZGADO CIVIL MAYOR Cuantía concedió posesión efectiva herencia intestada de Esperanza Ubeda Iriarte a Daniel Segundo, Concepción del Carmen y Rodolfo Robustiano Ubeda Iriarte.— Secretario. (55) 9-9 P.

QUINTO JUZGADO CIVIL MAYOR Cuantía concedió posesión efectiva herencia intestada de Salvador Mangiamarchi Córdova a Jorge, Ana, Pedro Alfonso y Alfredo Mangiamarchi Córdova.— Secretario.

QUINTO JUZGADO CIVIL MAYOR Cuantía concedió posesión efectiva herencia intestada de Emiliano Avila Merida a Marcela del Rosario, Emiliano Eduardo, Hernán Ricardo y Sylvia Eliana Avila Ubeda, sin perjuicio derechos cónyuge, Concepción Ubeda Iriarte. Inventario solemne practicaré 10 actual, 10 horas.— Secretario. (55) 9-9 P.

QUINTO JUZGADO CIVIL MAYOR Cuantía concedió posesión efectiva herencia intestada de Oscar Salgado Zúñiga a María Elena, Marcela y Hugo Gonzalo Salgado Charpentier, sin perjuicio derechos cónyuge, María Elena Charpentier Valin.— Secretario. (55) 9-9 P.

QUINTO JUZGADO CIVIL MAYOR Cuantía concedió posesión efectiva herencia intestada de María Marta Castillo Ayala a María Teresa Flores Castillo.— Secretario. (55) 9-9 P.

QUINTO JUZGADO CIVIL MAYOR Cuantía concedió posesión efectiva herencia intestada de Santiago Gutiérrez Tagle a Gabriela Irene, María Angélica e Irene Gimena Gutiérrez Merino, sin perjuicio derechos cónyuge, Irene Merino Pinochet. Secretario. (55) 9, 10, 12-9 P.

RENOVACION DE DIRECTORIO.— En Santiago de Chile, a 10 de agosto de 1955, en el local de Franklin 1356, siendo las 17 horas y en presencia de la Inspectora del Trabajo, señorita Ester Miranda Cuéllar, se llevó a efecto la elección del directorio del Sindicato Profesional de Empleados Particulares del Laboratorio "The Syney Ross Co. y Cía. Ltda.". Siendo elegidos por el período 1955-1956, los siguientes directores: Claudio González Norris, Jorge Espinoza Valencia, Armando Boufanais Saburgo, Jorge Estay Aragón, Raúl Lillo Lillo. Se hace la presente publicación de acuerdo con lo estipulado en el Código del Trabajo. — El secretario. (55) 10-9 P.

QUINTO JUZGADO CIVIL MAYOR Cuantía. Juicio Appip con Baeza. Cancelación, ha ordenado notificar la siguiente resolución: Santiago, cuatro noviembre de mil novecientos cincuenta y cuatro. Vistos: se recibe la causa a prueba por el término legal y se fija como punto de prueba el siguiente: efectividad de haberse efectuado el pago del saldo de precio convenido en la compraventa a que se refiere la demanda. Se fijan para la testimonial de las partes las audiencias de los 10.0 y 11.0 del probatorio a las 14.30 horas y a las 9.30, si el Tribunal funcionare en la mañana.— E. Ramírez.— L. Manterola. Tribunal ordenó demandado fije domicilio conocido límites urbanos asiento Tribunal, apercibimiento notificarle todas resoluciones y sentencias definitivas por estado diario. Lo que notifico al demandado.— Alberto Baeza Espiñeira, secretario. (55) 10-9 P.

NOTIFICACION.— SEGUNDO JUZgado Civil Mayor Cuantía Santiago. Resolución 24 agosto 1955. Juicio 5687, Navarrete con Gómez, nulidad matrimonio. Recíbese causa a prueba; hecho controvertido, domicilio o residencia contrayentes 3 últimos meses anteriores fecha matrimonio-manifestación. Lo que notifico a Laura Gómez Fañndez.— Secretario. (55) 10-9 P.

55) JUDICIALES, LEGALES

SEGUNDO JUZGADO CIVIL. — Christensen Edelf. Quiere Elsa Peters viuda de Werner Peters, verificando crédito valista ascendente a $ 104.148.76 [illegible] Juzgado proveyó: "Santiago, [illegible] veintiséis de mil novecientos cincuenta y cinco. A lo principal, por verificado el crédito notifíquese en forma legal, y al otrosí, téngase presente.— Vallejo.— Ella Osorio". Lo que se notifica a interesados.— Secretaria. (55) 10-9 P.

PRIMER JUZGADO CIVIL, RESOLUCIÓN seis agosto presente año, concedió posesión efectiva herencia testada Samuel de Jesús Olivos Vargas a Alberto Olivos León, sin perjuicio derechos cónyuge sobreviviente, Rosa León Rodríguez.— Secretario. (55) 10-9 P.

QUINTO JUZGADO CIVIL MAYOR Cuantía concedió posesión efectiva herencia intestada de Esteban Germán Green a Eliana, Silvia, Carmen, Ximena y Claudio Fahd Green, sin perjuicio derechos cónyuge, Fernando Fahd Lacaux.— Secretario. (55) 10-9 P.

QUINTO JUZGADO CIVIL MAYOR Cuantía concedió posesión efectiva herencia intestada de María Cruz Tobar Hurtado a Pablo, María Cruz, Salvador Nicolás y María Carolina Allende Tobar.— Secretario. (55) 10-9 P.

PRIMER JUZGADO CIVIL, RESOLUCIÓN siete septiembre presente año, concedió posesión efectiva en mi oficio inventario, herencia intestada Ema Aída Torres Amo, a viuda de la Cruz Torres, sin perjuicio derechos cónyuge sobreviviente, Alejandro de la Cruz Avendaño. Practicaré inventario solemne 14 septiembre presente, 16 horas, en mi oficina, Bandera 342.— El secretario. (55) 10, 10 y 12-9 P.

QUINTO JUZGADO CIVIL MAYOR Cuantía concedió posesión efectiva herencia intestada de Moisés Hughes Welsse a hijos Rodrigo Moisés Víctor y Gonzalo José Pedro Rafael Hughes Hernández. Inventario solemne practicaré 13 actual, 11 horas.— Secretario. (55) 9, 10 y 12-9 P.

ANTE SEGUNDO JUZGADO CIVIL Santiago presentóse Elena Raggio viuda Acevedo, labores, Augusto Mattis 790, solicitando, principio, presencia judicial a Vicente Leyola, comerciante, domicilio ignorado, fin confiese adeudarle suma $ 250.000, provenientes pago contribuciones, mejoras, etc., inherentes propiedad perteneciente demandado de calle Edison 3026, Santiago; primer otrosí, designa abogado apoderado; segundo, solicita notificación avisos; tercero, ordénase demandado fijar domicilio urbano dentro radio urbano Tribunal en emplazamiento.— Ilma. Corte Santiago, este Tribunal quien proveyó: Santiago, 25 abril 1955. Principal, como se pide y para diligencia [illegible] audiencia tercer día hábil después notificación 15 horas, o diez si hubiere sábado; primer otrosí, [illegible] presente; segundo, previamente [illegible] póchese oficios a Direcciones Correos, Investigaciones, Registro Civil y Carabineros, y al tercero, como se solicita.— Papel de $ 18.— N.o 5728. Cuantía $ 250.000.— Vallejo.— Almarza. Devuelto oficios [illegible] resultado. Juzgado proveyó: Santiago, 9 julio 1955. Como se pide y practíquense notificación [illegible] tres avisos extractados publicarse diarios "La Nación" y "Debate", sin perjuicio del de "Diario Oficial".— Vallejo.— Puga". Lo que notifico a don Vicente Loyola y apoderado designe domicilio.— Secretario. (55) 10-9 P.

SOLICITA CONCESION DE MINERAL de agua subterránea para energía eléctrica.— Excmo. señor; José Pablo Domínguez Casanueva, ingeniero, José Alfredo Mery Pinto, presidente de la "Sociedad Minera Explotadora del Tatío", sociedad constituida por escritura pública, de fecha 12 de junio de 1948, extendida ante el Notario de la ciudad de Santiago, señor Jorge Maira Castellón, a S. E. el Presidente de la República, respetuosamente, expone: Que, de acuerdo con las disposiciones del Código de Aguas, viene en solicitar se le conceda una merced para extraer aguas subterráneas, con el objeto de producir con dicha agua, energía eléctrica, aguas que se encuentran en la hoya subterránea de la hoya del río Salado, en la comuna de Calama, departamento El Loa, provincia de Antofagasta. Las referidas aguas subterráneas las hemos explorado mediante sondajes, habiéndose obtenido agua surgente de fuerte presión. La antedicha exploración se ha hecho en uso del derecho que la ley confiere a los propietarios de pertenencias mineras, por cuanto sobre los terrenos explorados, la sociedad que represento tiene constituida pertenencia minera, vigente de acuerdo con el Código de Minería. Los estudios y trabajos efectuados permiten calcular que existe la posibilidad de captar en los terrenos abarcados por la propiedad minera de la sociedad, 5.000 litros por segundo. Mi representada ocupará esta agua subterránea contenida en las referidas napas, con el objeto, como se ha expresado, de obtener energía eléctrica y calcula que dentro de un plazo de 5 años llegará a producir 1.000.000 Kwh. La fuerza eléctrica será aprovechada para incrementar el desarrollo industrial de las zonas norte y central del país, y con los excedentes de energía se producirá amoníaco. Las obras de captación estarán ubicadas dentro de una zona de 10.000 hectáreas, en la hoya de la región del Tatío, y el agua se entregará mediante sondajes de profundidad. No se ve por el momento necesidad de imponer servidumbres para el ejercicio de la merced que se solicita, por tratarse de terrenos que se encuentran ubicados en altos cordilleras, a más de 4.000 metros de altura y de propiedad fiscal. El caudal mínimo normal de las aguas en el punto en que van a aprovecharse o ser extraídas, es en la actualidad por su naturaleza difícil de precisar, pero en todo caso se determinará con exactitud en los sondajes que necesariamente se realizarán a corto plazo, estimándose en esta fecha, a juicio de expertos, superior a 5.000 litros por segundo. La totalidad del agua extraída y no aprovechada por las instalaciones productoras de energía eléctrica, serán conducidas a talpo abierto hasta el cauce del río Salado. La falta de aprovechamiento que exige la ley, en este caso, no es necesaria, por cuanto el agua proveniente de los sondajes no disminuirá en ningún caso el caudal del río Salado; al contrario, lo aumentará en las cantidades a que se ha hecho mención anteriormente. La merced es de carácter permanente y continua. Por lo tanto, a S. E. el Presidente de la República ruego tenga a bien conceder a la "Sociedad Minera Explotadora del Tatío", merced para extraer aguas subterráneas de la hoya del río Salado, departamento El Loa, provincia de Antofagasta, con el objeto de producir energía eléctrica y ordenar, previa anotación de la presente solicitud de merced de agua en el registro correspondiente, dando de ello recibo con indicación de la fecha y hora de recepción.— Acompaña copia de esta solicitud a la Junta de Vigilancia respectiva, en la forma de las publicaciones legales, de mi cliente, dentro del plazo establecido en la ley y luego de cumplidos los trámites anteriores, se envíen los antecedentes a la Dirección General de Aguas, con audiencia de la Dirección General de Servicios Eléctricos. Acompaño los siguientes documentos: a) Escritura pública que acredita mi personería; b) Escritura de constitución de la sociedad; c) Un estudio preliminar de las obras que ejecutará; 1.o una croquis de situación; 2.o una memoria explicativa; 3.o un presupuesto aproximado de las obras; d) Comprobante de haber depositado en la Tesorería Comunal de San Pedro de Atacama — República de Chile — Intendencia de Antofagasta.— Antofagasta, a 16 de agosto de 1955.— N.o 311.— Por acuerdo con lo dispuesto en el artículo 281 del Código de Aguas, se publicará la presente solicitud de merced en tres veces consecutivas, dentro de un plazo de 30 días, en un diario o periódico de Calama, en un de Antofagasta y en otro de Santiago. Los gastos que demanden estas publicaciones serán de cargo de quien [illegible] interesada.— Anótese.— Rene Merino, general de Ejército, Intendente del Merino, general de Ejército, Intendente [illegible] pliente.— Francisco Molina Valdés, secretario asesor. (55) 9-9 P.

AGENDA

SANTOS DE HOY

SAN SERGIO

MAÑANA

SAN NICOLAS

EL TIEMPO

(Redactado a las 20 horas del día 8 de septiembre de 1955)

Lluvias locales, con vientos depresionarios, se registraron desde Río-Bío al sur. En el resto del país se mantuvo bueno, con nublados locales y parciales, especialmente en la costa.

APRECIACION GENERAL

El tiempo continuará favorable, con nublados locales y parciales en la mayor

Compañía de Revistas debutará hoy en el Teatro Novedades con "Escándalos de Vos"

"Escándalos de Vos".

Por fin, después de intensos y continuados esfuerzos preparatorios, las reinte vedettes argentinas e italianas contratadas para actuar en Chile en el Teatro Novedades, se presentarán hoy en el teatro de la calle Cueto, a las 21 30 horas, bajo la dirección del Director Coreógrafo Miguel Jorda, procedente del Teatro Maipo de Buenos Aires, y de destacada actuación en la última temporada del Teatro Lux.

Integran el elenco: Corinne Calbot, el ballet "Las diosas del desnudo", el Trío Flamingo, Carmen, La Gitana; veinte esculturales muchachas y diez atracciones. Esta revista de actualidad lleva el título de: "Los escándalos de vos".

AVISOS ECONOMICOS CLASIFICADOS

(1) JUDICIALES, LEGALES

QUINTO JUZGADO CIVIL MAYOR Cuantía concedió posesión efectiva herencia intestada de Fernando Baeza Gachot a Marta, Matilde, Laura, Eliana y Félix Baeza Gachot.— Secretario. (55) 10-9 P.

(2) LIBROS, ART. ESCRITORIO

COMPRO novelas, revistas usadas. Voy domicilio. Diez de Julio 567, teléfono 34888 (57) H|O O

(3) MAQUINAS OFICINA

MAQUINA escribir portátil, moderna, nueva. Rodó 1912. (Plaza Pedro de Valdivia). (63) 27-9 P.

COMPRO máquina escribir portátil grande. Llamar, teléfono 47288. (63) 27-9 P.

COMPRO máquinas escribir, sumadoras, calculadoras, pago los más altos precios y al contado. Bandera 517, teléfono 85479. (63) 27-9 P.

(3) MAQUINARIAS y MOTORES

MOTORES eléctricos, compra, venta, bobinado y reparaciones. Duelos industrias eléctricas. P. García, Carrazaval 377. (64) H|O O.

(3) MECANICOS, TALLERES

REPARACIONES y reconstrucciones de máquinas escribir, sumadoras, calculadoras. Llévelas a los talleres "Consentales", de Bandera 517, con fono 85479. Trabajos garantizados. (66) 27-9 P.

(3) NEGOCIOS VENDEN

MOTIVO viaje, traspásase negocio artículos para damas. Costo mercadería e instalaciones solamente. Moneda 720, local 30. (76) 12-9 P.

VENDO negocio, casa y sitio, por traslado. Calle Fishman 0846, paradero 9. Tratar ahí. (76) 9-9 P.

(3) OCUPACIONES OFRECEN

(A) Aries y Oficios Diversos

SUFIERRADORES competentes necesito. Obispo Donoso N.o 11, Providencia, cerca Seminario. (79-a) 9-9 P.

MAESTRO tapicero, barnizador competente, necesito. Lira 604. (79-a) 10-9 P.

(b)—Costura, sastrería y moda

NECESITO niña aprendiza modas, con brela. San Diego 327. (79-b) 11-9 C.

(c)—Servicios para familias y negocios

JOVEN, NECESITO empleada todo servicio, poco trabajo. Rodolfo Lenz 90, por Simón Bolívar, altura del 32. (79-c) 12-9 P.

(4) PERSONAS BUSCADAS

SE DESEA saber la dirección de la señora Evarista Torres Molina, nacida en Ninhue y radicada en Santiago. Avisar a María Torres, teléfono 62. (83) 11-9 P.

(5) PROPIEDADES COMPRAN

COMPRO parcela, sector Rancagua-San Fernando y Peumo, hasta un millón. Ofertas detalladas a MRM, Correo 10, Rancagua (Santiago). (86) 13-9 P.

(6) RADIOS FONOGRAFOS

VENDO radioelectrola, radios chasis transmisores, se hacen transformaciones cachureo. Reparaciones Demetrio, Monjitas 478, fono 36009 (92) H|O C

RADIOS, máquinas Alfa, discos, facilidades de pago. Ordina, Alameda 2981 (92) H|O C

(9) RELOJES

RELOJERIA "Omega", Marcial y Mora, ex relojero Casa Sostia, Franklin 953-A. (93) H|O O.

(93) RELOJES.

RELOJES cualquier estado compro oro, joyas, boletos empeño. Huérfanos 1241 (93) H|O O

94) REMATES

REMATE.— ANTE SEGUNDO JUZgado Civil Santiago, el 28 actual, 15 horas, remataráse sitio N.o 16, del Plano de la Población Tili Tili, calle Prat sin., citada comuna, con mínimum $ 70.000 contado. Interesados deberán acompañar boleta equivalente 10 o|o mínimum. Otras formas de pago y demás bases consultarlas en juicio "Caja Nacional de Ahorros con Salinas, Heriberto". — Secretaria. (94) 9-9 P.

TERCER JUZGADO CIVIL.— AUDIENcia 27 septiembre 1955, catorce media horas, remate chacra "La Valenzuela", hijuela N.o 3, comuna Florida, inscrita fs. 3641, N.o 6172, año 1940. Conservador Bienes Raíces Santiago. Mínimum, $ 100.000. Subastador se hará cargo deuda, $ 41.500, pagando saldo contado. Boleta 10 o|o mínimum. Bases y antecedentes, autos ejecutivos "Banco Estado con María Valenzuela de Ibarr".— Secretario. (94) 10-9 P.

TERCER JUZGADO CIVIL.— AUDIENcia 26 septiembre 1955, 15 horas, remate propiedad ubicada Lord Cochrane 181, inscrita fs. 3145, vuelta, número 5898, año 1949, Conservador Bienes Raíces Santiago. Mínimum, $ 100.000. Subastador se hará cargo deuda $ 45.000, pagando saldo contado. Boleta 10 o|o mínimum. Bases y antecedentes, autos ejecutivos "Banco Estado con Luis Eric Mayer".— Secretario. (94) 10-9 P

REMATE. — ANTE EL ARBITRO Mauricio Flisfisch, liquidador de la comunidad propiedades Maruri 536, 548 y 554, en su estudio calle Huérfanos 1175, oficina 701, se rematarán separadamente dichas propiedades el 28 de septiembre, a las 15 horas. Mínimum: Maruri 536, $ 600.000; Maruri 548, $ 700.000; Maruri 554, $ 800.000. Forma de pago: mitad al contado y saldo en dos cuotas a 3 y 6 meses. Garantía: 10 o|o del mínimum.— El actuario. (94) 11-9 P.

TERCER JUZGADO CIVIL.— REMATE.— Veintiuneve presente, 16.30 horas, en sala de remates de la Bolsa de Comercio, esta ciudad, se rematarán acciones de Cía. Marmolera Chorombo, dadas en prenda por señores Altermann, Kogan, Parada e Importadora Electrorradio Limitada, en cumplimiento resolución autos números 436-54, Banco Osorno y La Unión con Compañía Contractual Minera Chorombo-Realización Prenda. (94) 12-9 P.

95) RESIDENCIALES

PIEZAS pensión. Recibe pasajeros Huérfanos 1393. (95) 24-9-56 P.

RESIDENCIAL confortable, centralísima, piezas cjs. muebles días, mes, universitarios, precios especiales; comidas sanas, en aceite, última atención. Fono 87298. Santo Domingo 1457. (95) H/O. C

96) SANITARIOS, COCINAS

SALAS de baño importadas y nacionales, completas, desde $ 29.700 W. C. silenciosos, 5.000; lavapatos con muebles, 3.000, toda clase de artefactos sueltos. Califonts y cocinas a gas, termos eléctricos, muebles de cocina, azulejos. Tramitaciones por Caja. Facilidades. Serrano 49 y 53 y San Diego 2572 Fono 95093. (96) H|O C.

(97) — SASTRERIA

CASIMIRES desde 650 pesos el metro. Depósito directo de fábricas. Casa Salazar, Avenida Bernardo O'Higgins 2783, esquina Libertad. (97) H/O C

SASTRERIA Salazar, caballeros, niños, extenso surtido, corte elegante. Precios incompatibles. Avenida Bernardo O'Higgins 2783, esquina Libertad. (97) H|O. C

$ 4.800, HECHURAS finas con óptima, crin y forro fino, corte moderno. Puente 746, 2.o piso, oficina 4. (97) 22-9 P.

Sociedad Cooperativa de Consumo de Empleados Particulares Ltda.

En conformidad a lo dispuesto en el Art. 28 de los Estatutos de la Sociedad, convócase a Junta General Ordinaria de Accionistas para el viernes 23 del presente mes, a las 15.30 horas, en el local de la Cooperativa, calle Teatinos N.o 601.

En caso de que esta reunión no se efectúe por falta de quórum, convócase a segunda Junta, para el sábado 24 del presente mes, a la misma hora y en el mismo local.

EL PRESIDENTE

En la pantalla del Plaza "Secretos de mujeres": hoy

Humorismo, audacia, originalidad, talento, hay en la comedia "Secretos de mujeres", que no es más que la historia de cuatro mujeres desengañadas de sus esposos que cuentan el motivo de su malestar al espectador que ríe sin descanso.

El realizador de esta comedia es el mismo de "Un sólo verano de felicidad", y a quien podremos aplaudir nuevamente desde hoy en el cine Plaza con "Secretos de mujeres".

AUN SIN FECHA EXACTA REAPERTURA DEL TALIA

Una de las salas preferidas del público de nuestra capital lo será muy en breve la del Teatro Talía, cuando en ella se presente la aplaudida pareja del cine, teatro y radio de Buenos Aires que forman Arturo García Buhr y la gentil Aída Ollivier. En esta ocasión estrenarán en Chile la comedia francesa de Michel Duhuid, "Nosotros dos", para cuyo efecto se ultiman los preparativos previos. Oportunamente daremos a conocer la fecha exacta de la presentación de estos notables artistas.

NOTICIAS de MEXICO

FOR EXIGENCIAS del script, Marga López y Manolo Fábregas, acompañados de todo el personal técnico que intervino en la película titulada "Del brazo y por la calle", tuvieron que presentarse a las 22 horas en el Puente de Nonoalco, barrio populoso de la capital azteca, para filmar unas escenas lluviosas. Las bombas fueron instaladas en sitios estratégicos, pero un fuerte y oportuno aguacero se inició en los momentos de empezar la filmación, por lo que las escenas resultaron reales. Lo único lamentable es que Marga López pilló un terrible resfriado.

FILMEX, EN TRATOS para una coproducción mexicano-argentina, basada en la novela "Ana Karenina" la cual llevarán a la pantalla bajo el título de "Amor prohibido", teniendo a cargo los papeles estelares la actriz argentina Zully Moreno y el actor español Jorge Mistral.

TULIO DE MICHELLI, el director argentino que se hizo famoso dirigiendo la película "Un extraño en la escalera", asegura que su "Pasión maldita", la encantadora Silvia Final dará otra sorpresa a los cineastas. En esta película intervienen al lado de Silvia el galán César del Campo y el famoso villano Carlos López Moctezuma.

EXISTE VERDADERA expectación por ver a Pompín Iglesias en la película de Cinematográfica Jalisco, titulada "Ay chaparrito, cómo abundan", ya que este actor cómico goza de enorme popularidad entre el público de teatro.

Pompín es un actor cómico natural. Hijo de otro famoso cómico teatral que llevaba el mismo nombre, nació y ha vivido en el ambiente de la farándula.

FAJAS MODELADORES
"G A C E L A"
Comodidad, durable y silueta moderna. PRECIOS BAJOS. Fajas de elásticos importado. Compostura. Especialidad en cuerpos difíciles, hernias, vientres y estómagos caídos. Provincias reembolsos.
PUENTE 559 — 2.o PISO

LA CURVILINEA MERYDE DEBUTO AYER EN LOS ESPECTACULOS DEL GOYESCAS

Triunfo total de Hernando Avilés

Meryde, escultural belleza española y contorsionista de fama internacional, debutó ayer en los espectáculos del Goyescas, demostrando que con su cuerpo hace todo lo que se le antoja. Junto a esta estrella, triunfa el Cuarteto de Avilés, con melódicas canciones que gustan al público; el simpático Jorgito Riverón, Silvia Infanta con Los Baqueanos, Amparitos Reyes, el humorista Carlos Rayero y la premiada orquesta de Lorenzo D'Acosta.

"GISELLE" Y "FANCY FREE" SE BAILAN POR ULTIMA VEZ

El reparto de "Giselle" variará, en esta oportunidad, ya que el papel protagónico será bailado por Rosella Hightower y la Reina de las Willis, por Sonia Arova.

Igor Youskevich interpretará nuevamente el papel de Albrecht.

"Fancy Free", de Jerome Robbins, uno de los éxitos de la actual temporada, completará el programa de hoy.

RELOJES SUIZOS
ENTREGAMOS CON SOLO $1.000.-
SALDO FACILIDADES
en la Relojería GABOR
SABADO ABIERTO TODO EL DIA
ESTADO 91-5 PISO OF 501
AL LADO DE LA BOTICA PETRIZZIO FONO 69497

SERVICIO DE COBRANZA JUDICIAL DE IMPUESTOS

REMATE DE BIENES RAICES - COMUNA DE SAN MIGUEL

Por Resolución del 4.o Juzgado Civil de Mayor Cuantía de Santiago, recaída en los autos "Fisco San Miguel con Deudores Morosos", Comuna de San Miguel, contribuciones a los bienes raíces, correspondientes al Primer Semestre de 1955, Expediente N.o 126778, del indicado Juzgado, se ha ordenado el remate de los inmuebles que a continuación se indican, pertenecientes a los contribuyentes morosos que se nombran, el día 30 de septiembre de 1955, a las 15 horas ante el Juzgado respectivo.

ROL	DEUDOR	UBICACION	AVALUO	Periodos adeudados Desde	Hasta
111	Roberto Valdivia G.	A. de Toledo 617	$ 650.000	1.o 1954	1.o 1955
164/1	Julio Pérez L.	Don Bosco 3276	818.000	año 1954	Id.
217	Alberto Lataham U.	A. de Toledo 784	1.770.000	año 1954	Id.
223	Rafael López L.	A. de Toledo 938	83.000	1.o 1942	Id.
242	Moisés Bravo T.	A. de Toledo 1020	610.000	2.o 1954	Id.
375	Alfonso Pinto S.	A. Vergara 4253	382.000	1.o 1953	Id.
448	Alejandro Inostrosa S.	A. Guarelo 1263	896.000	año 1954	Id.
472/2	Manuel Neuman y otro	A. Guarello r. B. Luco 4009	630.000	año 1954	Id.
730	Juan Venegas Vargas	B. Soto 3660	949.000	1.o 1954	Id.
820	Marcos Meza C.	Berman s/n.	60.000	2.o 1952	Id.
911	Francisco Calderón Z.	Av. Berlín 845	915.000	1.o 1953	Id.
925	Alberto Reyes H.	Av. Berlín 1025	2.603.000	año 1954	Id.
930	Laura Palacios v. de G.	Av. Berlín 788	419.000	2.o 1953	Id.
971	Pedro Sanhueza	B. de la Cruz 653	746.000	1.o 1954	Id.
1025	Alfredo Garrido O.	B. de la Cruz 935	326.000	Sp. 1951	Id.
1197/13	Adolfo Cucicanqui B.	Caleuche s/n.	81.000	1.o 1952	Id.
1197/14	Adolfo Cucicanqui B.	Caleuche s/n.	75.000	1.o 1952	Id.
1199	Ernestina Acuña A.	Caleuche s/n.	174.000	2.o 1951	Id.
1212	Barahona Sotomayor	C. Edwards 1191	845.000	2.o 1953	Id.
1238	Gerhart Meydel T.	C. Edwards 1301	715.000	2.o 1953	Id.
1256/2	Carlos Valencia F.	W. Martínez 5490	951.000	1.o 1953	Id.
1586/6	Humberto Amengual G.	Cuarta Transversal 6145	520.000	1.o 1954	Id.
1962	Pedro Espinosa	Curiñanca 746	960.000	Ant. 1954	Id.
1989	Víctor Villalón P.	Curiñanca 888	377.000	1.o 1952	Id.
2021/2	Mario Barbano S.	Chiloé 2781	936.000	Ant. 1954	Id.
2443	Orlando Torres M.	Departamental 793	505.000	1.o 1953	Id.
2498	Aniceto Chain Awad	Departamental	731.000	2.o 1953	Id.
2505/20	María Quezada Castillo	Departamental	83.000	1.o 1953	Id.
2583	Waldo Ramírez	Departamental (C. Ossandón)	1.000.040	1.o 1953	Id.
2764/1	María Aguilar P.	Lerrain Vial	190.000	1.o 1953	Id.
2785	Juan Hepp D.	Enr. Mattie 1543	2.196.000	2.o 1951	Id.
3014	Reynaldo Corral	Ester Mira 510	577.000	1.o 1954	Id.
3016	Suc. José A. Rivera	Ester Mira 564	468.000	2.o 1948	Id.
3051	Clorinda Allendes C.	Ester Mira 954	205.000	2.o 1953	Id.
3105	Gregorio Guajardo M.	Est. Polar 607	450.000	2.o 1952	Id.
3349	Carlos Acevedo S.	F. Lagcano 1490	2.106.000	1.o 1954	Id.
3371	Oscar Muñoz Muñoz	Circunvalación 2719	23.000	1.o 1953	Id.
3705	Jorge Awad Samur	Gran Avenida 4821	1.542.000	1.o 1952	Id.
2931	Hilaria García v. de S.	Gran Avenida 5610	506.000	1.o 1953	Id.
3937	Elizardo Muñoz G.	Gran Avenida 5652	650.000	1.o 1948	Id.
3973	Fidel Mardones V.	G. Riquelme 4883	1.000.040	1.o 1954	Id.
4182	Mercedes Nieto V.	Ipiranga 3784	62.000	1.o 1953	Id.

MINIMUM: Dos tercios del avalúo fiscal vigente.

GARANTIA: Boleta Bancaria de Depósito, equivalente al 10% del mínimo señalado.

SEÑOR CONTRIBUYENTE: Pague sus impuestos directamente en la Tesorería Comunal de San Miguel, Paradero 11 de la Gran Avenida, evitándose así el pago de intereses penales y sanciones.

Para mayores antecedentes, dirigirse al Servicio de Cobranza Judicial de Impuestos, Abogacía Provincial de Santiago, Huérfanos 1147, Oficina 240, de 9 a 12 de la mañana.

AQUILES VERGARA RODRIGUEZ
Abogado

"Cien años de amor" se estrenará en dos cines

El lunes, en premiére simultánea, los cines Central y El Golf presentarán la superproducción franco-italiana "Cien años de amor", sobre cuyas bondades se ha prodigado la crítica europea. Diversos episodios enlazados en forma inteligente, muestran diferentes épocas a través del amor.

Vittorio de Sicca, Maurice Chevalier, Gabrielle Ferretti, Jacques Sernas, Nadia Gray, Irene Galter y Aldo Fabrizzi, entre otros, destacan en su reparto.

"EL CAFETAL MALDITO" ESTRENA HOY EL ROXY

Una de esas películas que logran prender desde el primer instante en el interés del público es la que conoceremos desde hoy en el ecrán del cine Roxy. Se trata de "El cafetal maldito", una historia de pasiones, odio y sabotaje en el ambiente caldeado de peligros del Trópico, Docia Duarte, Antonio Centa y Giovani Grasso tienen a su cargo los papeles principales de este film italiano.

OFERTAS DEL MES DE LA PATRIA
MUEBLERIA ASTOR
CREDITOS SIN PIE
PARA BANCARIOS EJERCITO Y CARABINEROS
ESTANTE-CAMA
¡ATENCION FUTUROS NOVIOS! GRANDES FACILIDADES PARA FORMAR SU HOGAR
Dormitorios, comedores, livings modernos y normandos, catres de bronce y cromados, colchones Simmons, estufas, cocinas y muebles sueltos.
VISITENOS SIN COMPROMISO
SAN DIEGO 945

SALDOS
Moda infantil en 21 de MAYO 785 (FRENTE A SAN PABLO)
PRECIOS MUY REBAJADOS
EL PEQUEÑO PARIS

Electricidad Automóviles
Baterías garantizadas un año. Cambio vasos en 20 minutos.
Manuel Arriagada P.
MATUCANA 63-A. FONO 95040

MAQUINA VULCANIZADORA
HIDROELECTRICA — TERMOESTATICA
TODOS LOS TIPOS PIDA A SU FABRICANTE
2776 GRAJALES 2776

TAXIMETROS
REPARACIONES Y REPUESTOS INSTALACIONES EN GENERAL
CAMBIOS DE TARIFAS
RENE GAJARDO R.
Técnico autorizado por SOCOA.
CASTRO 40

REVOLVERES
Calibre 22, 7 tiros marca Speed con repetición de gran rapidez, a $ 9.000
Pistolas calibre 22, a $ 2.800 y tipo especial a $ 3.500.
CREDITOS EN SANTIAGO — REEMBOLSOS A PROVINCIAS. —
ARMERIA FRANCESA
SANTA ROSA 442

LOS PULSARIOS FORTHY AND LAFAYE EN EL CIRCO LAS AGUILAS HUMANAS

Por su sentido cosmopolita y multiplicidad de espectáculos, el Nuevo Circo Las Aguilas Humanas 1955, del Teatro Caupolicán, viene destacando valores artísticos internacionales, tales como Forthy and Lafaye, pulsarios rítmicos contratados en el Casino Da Urca de Río de Janeiro.

Forthy and Lafaye es una magnífica combinación de fuerza física, destreza y gracia femenina, que es muy aplaudida por la elegancia y ritmo de sus originales ejercicios.

Hoy a las 9.40 de la noche, además, se presentan The Flying Victors, trío de trapecistas voladores estadounidenses; The Tony Garibaldi Trouppe, cuarteto de saltadores en vuelo desde el trampolín-báscula; Lisette, malabarista francesa; Mike Agramonte, alambrista equilibrista; Los Abuhadba, rollistas sirios-libaneses; Meryda, contorsionista española; los clowns, payasos musicales, tonies y excéntricos.

—Mañana sábado 10 y el domingo 11, habrá tres funciones para los niños con el Colegio de Perros Comediantes; matinée infantil, 3 de la tarde; vermut, 6.20, y nocturna, 9.40.

GUIA DEL ESPECTADOR

TEATROS

ANTONIO VARAS.— V.: Puerta Ruinas.

CAUPOLICAN. — Noche: Nuevo Circo Las Aguilas Humanas 1955.

COUSIÑO.— V. y N.: Compañía de Revistas Picaresque.

DIEZ DE JULIO. — V. y N.: Compañía de Revistas Burlesque.

L'ATELIER. — Vermut: "Delito en la isla de las cabras".

MARU.— V. y N.: Crimen perfecto.

OPERA.— A las 19, 22 y 23.15 horas: Compañía de Revistas Bim, Bam, Bum.

PETIT REX.— V.: Siete años de castidad.

SUR.— V.: La versión de Browning.

CINES

ALAMEDA.— V. y N.: Compañía de María Llopart presenta La mujer X.

ALCAZAR.— V. y N.: La cama.

ALHAMBRA.— R.: La pelirroja y su candidato, Extraño cargamento, Mandato del otro mundo y Noticiarios.

ALMAGRO.— R.: Hasta el último tiro, Robinson Crusoe y Agregados.

APOLO.— R.: La nave del destino, Placeres de París, Llegaron del otro mundo.

AUDITORIUM.— R.: El enemigo público N.o 1, Noticiarios.

ANDES.— R.: Romance musical, María Cristina, Frente a los gangsters.

AMERICA.— R.: La estatua de carne, Nuevos horizontes, Pimpinela triunfante.

ASTOR.— M., V. y N.: Desirée, Noticiarios y Agregados.

AVENIDA MATTA.— R.: La hazaña de Malta, Almas de acero, y Fórmula de amor.

BANDERA.— M., V. y N.: Esposa de turno y Noticiarios.

BALMACEDA. — R.: Robinson Crusoe, Hasta el último tiro y Agregados.

BAQUEDANO.— R.: Un extraño en la escalera, Apasionada.

BLANCO ENCALADA.— R.: Nieves traidoras, Sangre en la sierra, Solterita y casada.

BRASIL.— R.: Nieves traidoras, Yo, el jurado.

BOLIVAR.— R.: Ambiciones de juventud, Un día en Nueva York, Los condenados no lloran.

CAPITOL.— R.: Si volviera a mí, La estatua de carne, Ansia de amor.

CARRERA. — R.: Infierno bajo cero, Nido de ratas.

CENTRAL (Cinemascope).— M., V. y N.: Sobre un marido.

CERVANTES.— R.: Tuyo es mi corazón.

CINELANDIA. — R.: Hogueras de odio, Agregados.

CITY.— R.: El hacha sangrienta, Noticiarios y Agregados.

COLON (Pantalla panorámica). — R.: Nuevos horizontes, Yo, el jurado, La primera esperanza, Misión a París.

CONTINENTAL.— M., V. y N.: Esposa de turno y Noticiarios.

CLUB DE SEÑORAS.— R.: Acto de amor, El mago de los diamantes.

CHILE.— R.: La dama inconclusa, El gran Houdini, Oro del Caribe, Pimpinela triunfante.

DANTE.— M., V. y N.: Dos noches con Cleopatra, Enrede siniestro.

DELICIAS.— R.: Arroz amargo, El mundo las condena, Pascua de sangre.

DIECIOCHO. — R.: Después de medianoche, Amor que mata otro amor, Veneno para tus labios.

EGAÑA.— V. y N.: La solterona romántica, Envidia de ojo verde.

EL GOLF (Cinemascope).— M., V. y N.: Sobre un marido.

EL SALTO.— R.: Tú, sólo tú, Un grito en la noche, Pasión maldita.

ESMERALDA.— R.: Esposa por una noche, Un tiburón en la calle, Mujeres sin alma.

FLORIDA.— R.: El gangster.

GRAN AVENIDA.— R.: Infierno bajo cero, Nido de ratas.

HOLLYWOOD.— R.: El dolor de los hijos, Currito de la Cruz, Joyas del pecado.

IDEAL CINEMA.— R.: Los hijos de María Morales, Carretera sangrienta, Mujeres de teatro, Las tres perfectas casadas.

IMPERIAL. — R.: Campeonato de Boxeo de la Asociación Santiago.

IRIS.— R.: Semillas de venganza, Su último recurso, Pasión desenfrenada.

ITALIA.— R.: La dama del collar, Reclusa, Destino en las nubes.

LAS LILAS. — M., V. y N.: Beau Brummell y Noticiarios.

LIRA.— R.: El ceniciento, Rebelión redentora, La bien pagada.

LIBERTAD.— R.: El regreso a la isla del tesoro, Robinson Crusoe.

LO CASTILLO.— V. y N.: Moulin Rouge.

LO FRANCO.— R.: Oro del Caribe, El diablo Burma, Dos soldados y una chica.

LUX. — R.: El circo fantasma, Ciudad de los malvados, Noticiarios.

MAIPO.— R.: Infierno bajo cero, Nido de ratas.

MANUEL RODRIGUEZ.— R.: Nido de ratas, Infierno bajo cero.

MARCONI. — R.: Adversidad, Cautivos del mar, Una aventura en Roma y Noticiarios.

METRO.— M., V. y N.: Beau Brummell, Noticiarios y Agregados.

MINERVA. — R.: Premio a la virtud, Cuerpo sin alma, Mordedura el polvo y Noticiarios.

MINERVA.— R.: El premio a la virtud, Cuerpo sin alma, Mordedura el polvo y Noticiarios.

MISTRAL. — Próxima inauguración.

MISAFLORES. — R.: Fugitivos del infierno, Locura criminal y Noticiarios.

MONUMENTAL.— R.: El ángel y el malvado, El salvaje, Ansias de amar.

MODERNO. — R.: El fantasma de la rue Morgue, Oro del coste, Mujeres sacrificadas.

NACIONAL.— R.: Esposa por una noche, Locuras de Tunis, Mujeres sin alma.

NACIONAL (Puente Alto).— R.: La historia del 900, El fantasma del barrio, La secta del tabú y Noticiarios.

NORMANDIE.— R.: El rabo de la estrella, Dónde está mi hijo.

NOVEDADES.— V. y N.: Debut de la Compañía de Revistas Bum Ba La.

O'HIGGINS.— R.: El regreso a la isla del tesoro, Robinson Crusoe y Agregados.

ORIENTE (Pantalla panorámica). — V. y N.: La cama.

PACIFICO.— M., V. y N.: Pepino y Tinoco y Noticiarios.

PRAT (Pantalla panorámica). — R.: Mujeres sin alma, Locuras de París, Esposa por una noche.

PALERMO. (Puente Alto).— R.: La nave del destino, Pelota de trapo, Larga espera y Noticiarios.

PLAZA.— M., V., S. y N.: Secretos de mujer y Noticiarios.

PEDRO DE VALDIVIA.— V. y N.: Tuyo es mi corazón.

PRINCIPAL.— R.: Dibujos, Agregados, Noticiarios, Serial.

PRINCESA.— R.: Quererte fue mi perdición, El valle de la abnegación, Designios escandalosos, Esclavas del amor.

PORTUGAL (Pantalla panorámica). — R.: La hazaña de Malta, Nuevos horizontes, La reina de los diamantes.

PROVIDENCIA.— R.: Juan Moreira, Una mujer sin destino, Canas al aire.

REAL.— M., V. y N.: La cama, Noticiarios, Dibujos.

RECOLETA.— R.: La dama del collar, Hervey, Compromiso mortal.

REGINA.— V. y N.: Tuyo es mi corazón.

REPUBLICA.— R.: Pasión desenfrenada, Cautivos del mal, Una aventura en Roma.

REX.— M., V. y N.: El americano.

RITZ.— R.: Tuyo es mi corazón, Noticiarios.

RIALTO.— R.: El balcón maltés, Casa de juego, La victoria de Lassie.

ROXY.— R.: El cafetal maldito y Noticiarios.

ROMA. (Pantalla panorámica).— R.: Gengis Khan, Apache.

SAN ANTONIO. — Placeres de París, Los Hos de Clochemerle.

SANTA LUCIA. (Pantalla panorámica).— M., V. y N.: La cama.

SANTIAGO.— R.: Citas con el destino.

SAN MIGUEL.— R.: La dama del collar, Reclusa, Hervey.

SAN MARTIN.— R.: Gitana tenías que ser, Agregados, Sinopsis.

SAO PAULO.— R.: Jamaica, Noticiarios y Agregados.

VALENCIA.— R.: La bien amada, Compromiso mortal, Caras en las sombras.

VICTORIA. — R.: La furia de Ceylán.

VIENA.— R.: Si me han de matar mañana, Río sangriento, Campeón por un día.

YORK.— R.: Fuego sobre Africa, Noticiarios y Agregados.

COMPAÑIA MANUFACTURERA DE PAPELES Y CARTONES S. A.

JUNTA GENERAL ORDINARIA DE ACCIONISTAS

De acuerdo con lo que disponen los artículos 23 y 24 de los Estatutos, se cita a los señores accionistas a Junta General Ordinaria, para el 10 de septiembre próximo, a las 11.30 horas, en las oficinas de la Compañía, calle Agustinas 1343, cuarto piso, a fin de darles a conocer la Memoria y Balance correspondientes al ejercicio que terminó el 30 de junio último y para dar cumplimiento a lo acordado por la última Junta Extraordinaria de Accionistas, celebrada el 30 de octubre de 1954, para pronunciarse también sobre la Capitalización de Fondos y de Utilidades que propondrá el Directorio.

Con este motivo, el Registro de Accionistas se encuentra cerrado desde el 4 de agosto, y lo estará hasta el 10 de septiembre.

EL PRESIDENTE

ULTIMA PAGINA DE ESTA EDICION
Edición de 20 páginas.— Precio $ 15.—

LA NACION

VIERNES 9 DE SEPTIEMBRE DE 1955
SANTIAGO DE CHILE

También las montañas tienen su propia vida y cumplen como los hombres un ciclo inevitable

El hombre es incapaz de contemplar un acto entero del drama del Universo

ZERMATT, (ANSA).— El ser humano suele sentirse atraído por las montañas. Sea que las afronte como escalador, o que las contemple desde la idílica paz de sus valles, siente su fascinación y admira su majestuosidad. E inconscientemente, su espíritu se sugestiona por esa idea de inmutable y eterno que parece estar aprisionada en el silencio de las alturas que emergen, recubiertas de hielo, más allá de las faldas recubiertas de abetos.

INTENSA VIDA FISICA.— Tal impresión de perennidad no es sino una ilusión de nuestros pobres sentidos, incapaces de captar el ritmo de la poderosa vida de las montañas. Porque las montañas viven una intensa vida física, que desde su remoto nacimiento las lleva hacia una muerte ineluctable. El latir de esta vida se manifiesta en infinidad de pequeños detalles que, en su conjunto, revelan claramente ese proceso. El escalador que se mueve cautelosamente por las escarpadas laderas tratando de evitar la caída de rocas y mantos de nieve; el alpinista que trepa por senderos apenas diseñados entre las morenas y los glaciares, o el turista que sigue en el bosque el borbollear de los espumosos torrentes, advierten, pero sin notarlo, los síntomas de esta vida secreta, que en un día lejano llevará a la demolición completa de esas poderosas arquitecturas de la naturaleza.

LA FUERZA DE LA GRAVEDAD.— Continuamente atraídas por la gravedad, las rocas de los picos más altos se precipitan hacia tierra. De día, el sol dilata la piedra y provoca fisuras, en las que se filtra el agua que por las noches, al congelarse, separa los fragmentos. El surgir de un nuevo día ablanda la masa de hielo y los peñascos en equilibrio caen hacia los glaciares, cuyo lento fluir los llevará después al valle. Las lluvias azotan los flancos del coloso y ensanchan sus anfractuosidades con violentas cataratas de agua y de limo. Los aludes arrastran hacia abajo a los cantos y la tierra, mientras los vientos limpán incesantes todo el contorno de la montaña. En el fondo de los valles, los ríos se encargan de alejar, desmenuzado en pequeñas partículas, lo que la montaña ha perdido. El detritus, un poco por vez, y cada vez más desmenuzado, llegará a la llanura donde se depositará como canto rodado o arena, o irá todavía más lejos, hasta el mar, al que se incorporará como fango impalpable. Y así, las olas acariciarán un día lo que bañaban las nubes, y masas de algas crecerán en un limo heredado de lejanos montes.

PROCESO LENTO.— Este proceso es extremadamente lento, y vano sería tratar de percibir sus efectos de un año al otro, salvo los raros casos de violentos derrumbamientos. Pero a través de millones de años, sus resultados se advierten en la atenuación de los contornos duros, y en la transformación de las cimas en altiplanicies. Espectador del drama de la naturaleza, el hombre sólo puede imaginar este gigantesco proceso, ante el que su mente se pierda como en la contemplación de la profundidad del cielo. Y así, cielo y tierra nos muestran la vertiginosa caducidad de nuestra vida, incapaz de contemplar siquiera un acto entero del incesante y lento drama del Universo.

ELEFANTE DE MAR

HE AQUI un elefante de mar de las islas Kerguelen, lejana posesión francesa, ubicada en el océano Indico, entre Africa y Australia. Estos monstruos pesan hasta tres toneladas y están llamados a originar una de las industrias más prósperas de grasa y aceite. Son muy torpes en tierra firme, pero manifiestan una gran agilidad en el agua, que es su elemento natural.

Segundo artículo sobre un viaje a la tierra de la lluvia horizontal.—

Elefantes marinos, que pesan tres toneladas, son riqueza inagotable de las Islas Kerguelen

Por MIGUEL THIOUT

PARIS.— A. F. P. (Intercontinentale).— Para aprovechar las últimas horas del día y el brillante sol que ha substituído a la lluvia torrencial, resuelvo ir a fotografiar algunos de esos enormes elefantes de mar cuyos primeros ejemplares pude apreciar momentos después de mi llegada a la isla, voluptuosamente tendidos en la playa entre los numerosos tanques de gasolina que esperaban allí su traslado a las bodegas.

¿Qué son esos pocos individuos, comparados con los verdaderos rebaños que encuentro hoy, al seguir la costa oriental?

Enormes —4 a 5 metros, los machos adultos—, verdaderas montañas de grasa, cuyo peso alcanza 3 y 4 toneladas y despiden un hedor insoportable, allí están, a millares, ora perezosamente tendidos sobre el costado y como aletargados, respirando con fuertes resoplidos y rascándose con lenta voluptuosidad, sin por ello interrumpir su siesta, ora protestando en forma vehemente y en medio de violentos ronquidos y sonoros eructos, abriendo y cerrando sus enormes fauces, irguiendo la pequeña trompa que les ha valido su nombre, o lanzando a diestra y siniestra furiosos coletazos capaces de desarticular a un buey... Al verlos allí, echados, grasientos y repugnantes, no puedo menos que compararlos con monumentales babosas, en continuo estado de mal humor contra todo lo que les rodea, y muy especialmente sus propios congéneres, con los cuales entablan combates encarnizados.

HONOR QUISQUILLOSO. — La causa principal de esos duelos son los celos. Estos monstruos adiposos no toleran en verdad que la "virtud" de sus damas corra el menor peligro, y cuando ven acercarse a algún macho solitario, su furor no tiene límites. Ahora bien, imaginemos cuál será su trabajo, ya que cada uno de estos potentados cuenta con 100, 150 y hasta 200 "esposas". La vigilancia de semejante harem no va sin dificultades... ¡y hasta cierto punto comprendo su mal humor!

Prosigo mi paseo a lo largo de la costa y llego a los bordes de una pequeña laguna, especie de pozo, lleno de un barro infecto y que despide un olor nauseabundo. Comprendo, gracias a las descripciones que me han hecho, que me encuentro frente a un lodazal de elefantes de mar. Pocos nombres expresan mejor lo que quieren traducir: esa inmunda cloaca llena de un lodo putrefacto, de una inverosímil amalgama de vegetales en fermentación, de cadáveres descompuestos, de excrementos acumulados año tras año, y en la que nuestros elefantes se revuelcan con deleite. En estos momentos hay una veintena de ellos en la cloaca. Algunos desaparecen enteramente en ese magma sin nombre, y la forma en que logran respirar en la profundidad de esta acumulación de inmundicias es para mí un misterio. Los demás, apretujados unos contra otros, muestran solamente sus hocicos y sus mostachos tiesos, pegajosos de lodo. Todos ellos lanzan fuertes resoplidos y aspiran fuertemente el aire... perfumado.

LA MAYOR PLAGA DE LA ISLA.— Totalmente asqueado por este espectáculo, dirijo mis pasos hacia el interior y... estoy a punto de quebrarme un pie en una cueva de conejo que se hunde bajo mi peso. Puedo comprobar que toda la superficie de la planicie está minada por miles y millones de cuevas de estos animales, y que caminar por esos lugares constituye un verdadero deporte. ¿Cuántos hay en la isla? ¿Cuántas decenas, cuántas centenas de millares? Es difícil calcularlo, pero recuerdo lo que me decía uno de los miembros de la base momentos antes:

—Mientras queda un conejo en las Kerguelen, no podremos pensar seriamente en la crianza de ganado ovejuno, o bovino, pues no dejan una hierba en pie y los inmensos campos de "acaena", excelente pasto, que podría constituir la base de la alimentación de los rebaños de la isla, son talados a ras de la tierra a medida que van despuntando.

¿Quién ha introducido semejante plaga? Algunos culpan a los miembros de las misiones científicas alemanas, inglesas o norteamericanas que arribaron a la isla en 1874, para efectuar observaciones astronómicas. Estos, con la mejor intención del mundo, y a fin de asegurar una alimentación abundante a los eventuales náufragos que llegaran a esas costas desoladas, pusieron probablemente en libertad algunas parejas de estos roedores, los que, tal como ha sucedido en Australia, se multiplicaron en forma inesperada.

El doctor Frucha me asegura, sin embargo, que esta situación no va a prolongarse, pues ha traído en sus maletas la única arma conocida contra ellos: el virus de la mixomatosis, gracias al cual los australianos han podido, años ha, recuperar gran parte de sus prados.

¡Dios quiera que la Sociedad Protectora de Animales o alguna "Asociación de amigos de los conejos de Kerguelen" no salgan en defensa suya!

PINGUINOS SALTARINES.— ¿Me acompaña usted hasta el cabo Molloy?, me pregunta el doctor Millet, que vuelve con nosotros a Europa, relevado por el doctor Fruche. Podrá observar ahí una colonia de "pingüinos saltarines", de los que debo capturar algunos para llevarlos al Parque Zoológico de París.

No voy a desperdiciar esta ocasión de conocer un nuevo aspecto de la isla. Apresuradamente revisto mi equipo austral: dos pares de medias de lana, ropa interior de lana, camisa de franela, dos pares de pantalones, uno de paño y el otro de tejido impermeable, un anorak forrado y, por encima, otro de cuero, grandes botas de caucho, anteojos contra la lluvia, etc. ¡Una vez vestido, debo tener el garbo y la elegancia de un oso polar, o, lo que sería peor, de un elefante de mar!

No hace falta insistir acerca de las condiciones de viaje en las islas Kerguelen. Después de dos horas de camino bajo un aguacero diluviano y de algunas dificultades para atravesar ciertos riachuelos transformados en torrentes, nuestro "wessel" —vehículo anfibio montado sobre orugas— llega al fin, transformado en sopera, al cabo Molloy, donde se encuentra la Estación Siemológica de la isla, compuesta de un local de habitación y de un profundo sótano en plena roca, en el que se encuentran los complicados aparatos registradores.

En el local de habitación secamos rápidamente nuestras ropas, y después de una visita a la instalación, nos dirigimos hacia la colonia de pingüinos.

PINGUINOS REALES.— En días anteriores había tenido la oportunidad de observar en la costa centenares de "pingüinos reales". Estas aves curiosas son el prototipo de la dignidad solemne. Enteramente vestidas de chaqué, un chaqué grisáceo que les hace parecerse a turfistas elegantes, caminan con paso balancado, erguido el cuelo y el pico decididamente dirigido hacia lo alto, sin abandonar jamás su seriedad inquebrantable.

Los "pingüinos saltarines", en cambio, y a pesar de su impecable frac negro, tienen toda el aspecto de viejos solterones, resongones y agrios, en continua discusión con sus congéneres, y que el reumatismo obliga a caminar curvados hacia adelante, dando pequeños saltos a pie juntillas.

No me canso de observarlos. Riñendo sin descanso unos con otros, intercambiando picotazos y aletazos en medio de un griterío ensordecedor, me dan la impresión de proseguir una interminable disputa familiar, y lamento no haber traído un magnetófono para registrar tan singular concierto.

Confiados como sus primos hermanos, los pingüinos reales, los saltarines son también de una curiosidad insaciable. Pronto se acercan a mí, me rodean, examinándome atentamente, y perdido toda discreción empiezan a picotear mis botas de caucho, cuyo aspecto parece atraerles particularmente. Ni siquiera les amedrenta el ruido de nuestro "wessel", cada vez que, camino de regreso, detenemos nuestro vehículo, vienen a acercarse a nosotros verdaderas delegaciones de estos simpáticos personajes que se inmovilizan a nuestro alrededor, contemplándonos embelesados e intercambiando entre ellos vehementes "impresiones" a gritos destemplados.

Sin dificultad, el doctor Millet se apodera de algunos ejemplares y volvemos a la base, mientras la lluvia, ¡una vez más! se desata sobre nosotros. (CONCLUIR)

Lanza electrónica contra tiburones

Buzos y nadadores ya pueden sumergirse más tranquilos en las profundidades de los mares tropicales, gracias al aparato inventado por Henry T. Burke, ingeniero eléctrico de Hollywood, que hace huir a los tiburones, los más agresivos piratas submarinos, con una unidad impermeable y que funciona automáticamente, contiene un "cerebro" electrónico, y puede llevarse jeta por correas a la espalda del buzo o alojada en un pequeño acuático. El eléctrodo, en forma de alargado aguijón con una empuñadura de culata de pistola, emite ondas electrónicas con sólo oprimir el gatillo. Tiburones, morenas, barracudas y otras voraces especies se alejan velozmente cuando se les apunta con esta electrónica lanza.

Honores por la puerta principal

Le preguntan al "chico bien" que armó un "lío" en el cabaret:

—¿Qué sucedió después que te arrojaron violentamente por la puerta de servicio?

—Le dije al portero que no sabía con quién trataba; que yo era hijo de una gran familia.

—¿Y entonces...?

—Se disculpó, me rogó que volviese a entrar... y me expulsó violentamente por la puerta principal.

★ ☆ ★ ☆ ★ ☆ ★ ☆

DEFENSORES DEL CANAL DE PANAMA

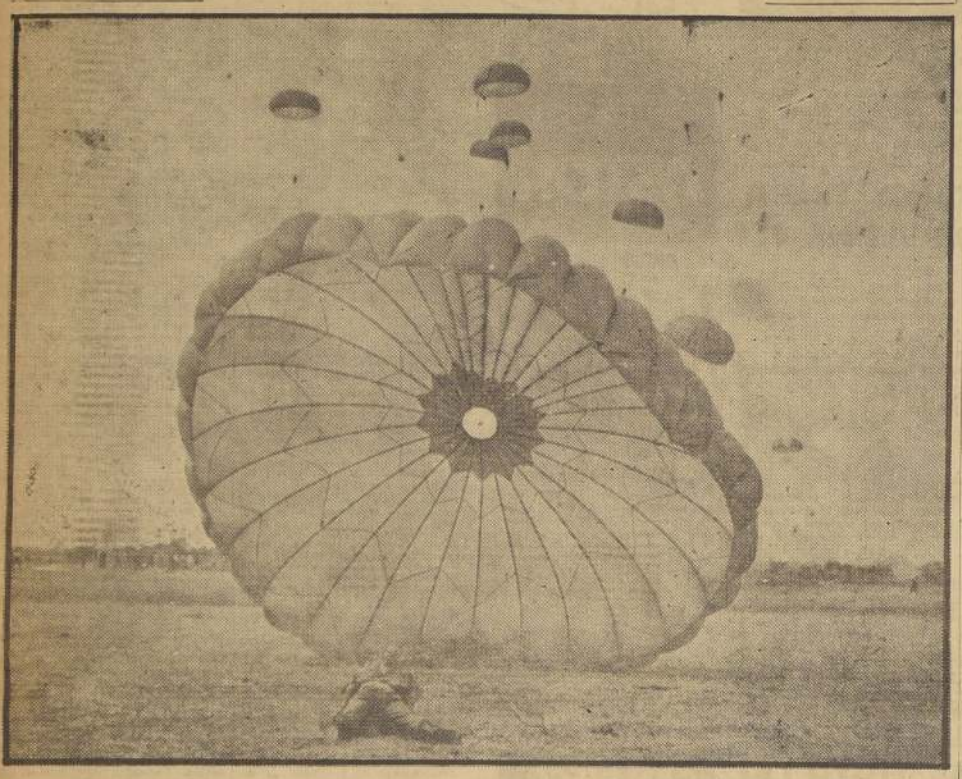

RIO HATO, República de Panamá.— Después de tropezar fuerte con el suelo, este paracaidista de la IIa División Aerotransportada, del Fuerte Campbell, trata de soltar rápidamente sus tirantes para disponerse al ataque de las "fuerzas agresoras", que se supone han capturado el aeródromo de Río Hato. Con esta acción culminaron las demostraciones del Ejército Barracuda, en la operación conjunta de la Marina, la Aviación y el Ejército, destinada a poner a prueba las defensas del Canal de Panamá. En esta oportunidad, más de 500 paracaidistas saltaron con la ayuda de mil hombres del Fuerte Kobbe, de la Zona del Canal. Además de 6 mil espectadores panameños, más de 250 representantes oficiales de 16 países latinoamericanos (Chile, entre ellos), presenciaron esta formidable demostración de poderío del Comando del Caribe.

★ ★ ☆ ★ ☆ ★ ★ ★ ★ ★ ☆ ★ ☆ ★ ★ ★ ★ ★