EDICION EN 3 SECCIONES

LA NACION

AÑO XLII — JUEVES 19 DE JUNIO DE 1958 — SANTIAGO DE CHILE — PRECIO: $ 40.— N.o 14.806

TIEMPO PARA SANTIAGO:
NIEBLA MATINAL
TEMPERATURA DE AYER:
MAXIMA: 14.1 grados C. a las 15 horas.
MINIMA: 8.8 grados C. a las 2 horas 30 minutos.
El Sol sale a las 7 horas 48 minutos, y se pone a las 17 horas 41 minutos.— La Luna sale a las 8 horas 36 minutos, y se pone a las 19 horas 20 minutos.
FASE: Cuarto creciente el día 24.

SUPLEMENTO DEPORTIVO

Brasil juega hoy con Gales

PANORAMA

FINALIZADA la rueda de clasificación, y eliminados ya ocho de los equipos que fueron a Suecia, algo podemos decir sobre lo sucedido. Tendremos que aceptar que, hasta el momento, el fútbol sudamericano ha estado mal. Quienes esperaban que Argentina cumpliera un papel preponderante en el desarrollo del torneo, se sienten ahora profundamente decepcionados, y no se explican la catástrofe de Halsingborg. No les cabe en la cabeza ese desconcertante 6 a 1 con Checoeslovaquia, pero quizá las propias palabras de los dirigentes y técnicos de Argentina harán más comprensible el descalabro: "Hemos aprendido mucho en estos partidos", han dicho.

Los paraguayos, que también fueron eliminados, cumplieron bien. Después de su gran caída inicial, supieron recuperarse, y reaccionaron venciendo a Escocia y empatando con Yugoslavia. El atacante guarani, por lo menos, demostró ser eficiente y de buen "punch". En cada partido consiguió tres goles. Lo que es un excelente promedio.

Pero, para satisfacción de nuestro continente, Brasil ha respondido con brillo y altura. Finalizó los partidos de su grupo con cero gol en contra, lo que indica que la defensa de los cebedenses está resultando la mejor del mundo. Además, el fútbol brasileño fue bueno para el marcador y para la vista. Un elenco muy completo, de fútbol armado y hermoso, con gran sentido moderno y con virtuosos en todas sus líneas. Se ha dicho ya que sus partidos han sido los más brillantes hasta ahora.

Alemania aún no parece haberlo dado todo. Se clasificó invicto, pero con dos empates. ¿Hasta dónde puede pensarse que los germanos jugaron nada más que lo justo para pasar a los cuartos de final? Pero hay algo que inspira confianza en este team, que ha llegado a Suecia con el compromiso de defender el título que ganó en Suiza hace 4 años: en todos sus partidos estuvo en desventaja. Perdió cero a uno con Argentina y ganó tres a uno. Perdió cero a dos con Checoeslovaquia, y empató a dos. Perdió cero a uno y uno a dos con Irlanda del Norte, y también empató. Todo esto hace más meritoria la campaña cumplida por los campeones del mundo.

La dramática lucha entre Rusia e Inglaterra sólo vino a definirse el martes. El empate del primer día de campeonato subsistió en el puntaje final del grupo, pero los jóvenes y bien plantados atletas soviéticos consiguieron quebrar la paridad, en un partido que otra vez fue estrecho y de duro trajín. El Grupo 4, sin duda alguna, el mejor de todos, ofreció un resultado justo; pero la verdad es que obligadamente eliminó a dos grandes cuadros: Austria e Inglaterra. Dos elencos que, no puede desconocerse, son superiores a otros que quedaron dentro de las semifinales. Como Gales, por ejemplo. Es que el grupo de Gales no tenía la capacidad de otros. Hungría, que tendría que haber sido el segundo de Suecia, tuvo en su contra factores que nada tienen que ver con su capacidad deportiva, y sucumbió por culpa de esos factores. Por lo demás, no debe olvidarse que Gales tuvo la ventaja de jugar el match decisivo con Suecia cuando los dueños de casa ya estaban seguros y no tenían obligación alguna, con 4 puntos ganados. Al empatar un partido que normalmente tendrían que haber perdido, los galeses lograron la opción al match de definición con Hungría, y dieron la sorpresa. Gales llegó a los cuartos finales a empujones y con golpes de buena fortuna, que comenzaron ya cuando, estando eliminados en la Zona Europea, lograron ir a Suecia, ocupando el puesto que les correspondía a los asiáticos.

Brasil es, en estos instantes, el favorito máximo de los aficionados suecos y de los técnicos que han presenciado el campeonato. Nadie jugó como ellos hasta ahora, pero no creemos que estén bien quienes ya están diciendo que serán campeones. No debemos olvidarnos de lo sucedido en 1950, en Maracaná, y en 1954, en Berna.

ESTA tarde entra el Campeonato del Mundo, a sus fases decisivas. Porque, al iniciarse los cuartos de final, se juega ya por eliminación inmediata y, en caso de empate, éstos se dilucidarán en un nuevo partido que se efectuará el domingo. Nuevos empates obligarán a tiempos suplementarios y, de persistir la paridad, tendrá que recurrirse al sorteo.

Esto quiere decir que los matches de esta tarde, tendrán que plantearse con más precauciones que los jugados en cada uno de los grupos, en los que existía la clasificación por puntos.

El único equipo sudamericano que aún compite, Brasil, tendrá esta tarde un competidor que, por lo que ya se ha visto en los partidos jugados hasta ahora, parece débil comparado con el elenco cebedense. Nos referimos al cuadro del País de Gales, que a duras penas logró pasar a los cuarto, luego de una desteñida campaña en la que empató con Hungría a un gol, luego consiguió igual resultado contra México, y terminó con un tercer empate a cero gol frente a Suecia, que se presentó esa tarde a la cancha con varios suplentes. El martes, Gales sorprendió con su triunfo ante Hungría, equipo que no estuvo dentro de su rendimiento normal, acaso por circunstancias ajenas al deporte mismo. Brasil, pues, aparece como uno de los seguros semifinalistas de la competencia, siempre que el encuentro anunciado para esta tarde tenga un desarrollo lógico. Brasil y Gales jugarán en Goteborg.

En Malmoe, se jugará quizá uno de los encuentros más bravos del día: Alemania con Yugoslavia. Los alemanes han mostrado un cuadro muy sólido y representan una fuerza compacta de magnífica armazón. Pero Yugoslavia, antes de iniciarse el torneo, era uno de los favoritos de los entendidos, luego de aquel 5 a 0 frente a Inglaterra. Por lo demás, después de empatar desteñidamente con Escocia, los yugoslavos crecieron y derrotaron muy bien a Francia. El empate con Paraguay, se explica: les bastaba la igualdad para clasificarse. Todo hace pensar que este encuentro resulte vibrante, duramente disputado y de interesantes alternativas.

El match que se ha fijado para el Estadio Solna en Estocolmo, tiene el interés de ver a Suecia, por primera vez en el campeonato, frente a un adversario realmente poderoso. La verdad es que los dueños de casa encontraron un camino fácil para pasar a los cuartos de final. El grupo 3, en el que intervinieron, parecía tener sólo un escollo, —Hungría—, pero pronto se vio que los magiares no eran los de cuatro años antes.

Rusia sí que puede dar una pauta exacta de lo que vale la escuadra sueca. Los atléticos jugadores soviéticos, al vencer a Inglaterra, demostraron su legítimo derecho a ser candidatos al título máximo.

He aquí, pues, un encuentro en que resulta difícil hacer conjeturas. Suecia, a pesar de mantenerse invicto hasta el momento, continúa siendo una incógnita. No ha convencido el elenco local en los tres partidos que ya jugó, pero conviene recordar y recalcar, que ellos le resultaron relativamente fáciles. Su gente no necesitó emplearse a fondo para clasificarse, y todavía, en el partido del domingo pasado, el director técnico sueco decidió salir al campo con un equipo en el que formaron numerosos suplentes, asegurada ya su inclusión con los 4 puntos ganados.

Francia e Irlanda del Norte, jugarán en Nordkopping. El team galo, que goleó a Paraguay de entrada, fue derrotado más tarde por Yugoslavia y, en realidad, es bien poco lo que de él se ha dicho. Pasó casi inadvertido en la rueda de clasificación, a pesar de haber ocupado el primer lugar de su grupo, gracias a su alto gol-average. Ahora encuentra la posibilidad de avanzar más en su camino a las finales. No porque se subestime la potencialidad de Irlanda, dos veces vencedor de Checoeslovaquia, sino por un hecho que puede influir poderosamente en el rendimiento de sus defensores. Irlanda jugó el domingo un difícil encuentro con Alemania, y el martes tuvo que ir a una media hora de tiempo suplementario para definir el empate con los checos. Esto puede hacer disminuir el rendimiento del cuadro, lógicamente. Entre domingo y jueves, los del Eire, tendrán que jugar tres partidos y medio. ¿No es razonable pensar que esto puede disminuir su poderío?

Este es, pues, el panorama de esta tarde. Tal vez puedan hacerse predicciones, pero no debemos olvidarnos que, en este campeonato, han sido ya numerosos los resultados sorpresivos y las actuaciones contradictorias.

SUECIA ENFRENTA A RUSIA, FRANCIA A IRLANDA Y ALEMANIA A YUGOSLAVIA: CUARTOS DE FINAL

LA ENTREVISTA DE HOY...

"JA JA" RODRIGUEZ HA SIDO EN EL BOXEO UN VERDADERO FABRICANTE DE CAMPEONES

Andrés Osorio y "Peloduro" Lobos fueron los últimos que estuvieron a su cargo

MANAGERS HA habido muchos en Chile. Buenos y malos... Desde el finado Luis Bouey, que llevó a dos chilenos a disputar el campeonato del mundo —Estanislao Loayza y Arturo Godoy—, hasta otros, que tomaron el oficio como pasatiempo, y no pocos a quienes la falté constancia y espíritu de sacrificio, para seguir luchando... No podría nombrarlos a todos. Pero en mis recuerdos de aficionado al boxeo, sería injusto si no mentara los nombres de don Felipe Zúñiga, "Pavlowa" Rebolledo y "Chaguito" López, que enseñó a Carahantes. Todos sabemos que Rebolledo y López se han marchado ya. Ahora trabajan entre las cuatro cuerdas del ring Lucho Hernández, Sabino Villarroel y otros.

Junto a éstos, y no podría dar la lista más o menos completa, sin nombrarlo, está también Héctor Rodríguez, habilidoso manager y director de boxeo, que, a través de más de 35 años, ha sabido mantenerse en primera línea, en los aletreos del boxeo nacional.

Puede ser discutido —muchos hombres inteligentes lo son— pero nadie podrá negar sus méritos como hombre que sabe dirigir a un pugilista. Sus aficiones al deporte del noble arte datan de antiguo. En 1914 tomó las primeras lecciones de manos de Willie Murray, uno de los boxeadores más científicos que han llegado al país. "Ja Ja", asimiló, en corto tiempo, las enseñanzas del negro y supo captar gran parte de sus secretos. Así fueron pasando los años, siempre pegado a las cuatro cuerdas del ring; entre vendas, guantes de entrenamiento y olor a embrocación. Familiarizándose poco a poco, con ese ambiente tan pintoresco y dramático que tiene el popular deporte...

Corría el año 1923, y era la época de los clubes deportivos que cimentaron el boxeo nacional. Allí estaban el Bejamín Tallman, que tenía su local en San Francisco al llegar a Diez de Julio; el Felipe Zúñiga, en la calle Andrés Bello; El Internacional, en Bandera con Rosas, en los altos de la Casa Deporte. El Uruzu, y el famoso gimnasio de la Federación de Boxeo, en la calle Arturo Prat. En él combatieron el "Zorro" Eorobabel Rodríguez, Alejandro de la Barrera y muchos otros "pijes" de la época, que en esos años, al revés de lo que pasa en los tiempos actuales, se aficionaban a la cultura física y al deporte, y no como ahora, en que el frívolo rock and roll y las tenidas afeminadas hacen estrago en nuestra juventud...

Rodríguez dirigió en esos años a Juanito Rojas, y lo sacó campeón de Chile, primero, y luego de Sudamérica. Fue también director de Alfonso Orrego, un buen liviano, que llegó a campeón, y de Oscar Berbelagua, un voluntarioso peso pluma que más tarde actuó con éxito en el profesionalismo.

Pero el primer "porote" de proporciones que se amotó "Ja Ja" fue cuando formó a "Gorila" Salazar, un peso gallo de notables condiciones que, a juicio de muchos, habría podido llegar hasta el campeonato mundial. Salazar debutó en el boxeo remitado ante Humberto Guzmán, doble campeón de Chile —mosca y gallo—, empatando con él en dos ocasiones. En su tercera pelea enfrentó a uno de los más científicos pugilistas que hemos tenido: Carlos Urabeaga, que venía de vencer a Criqui en Buenos Aires. El francés había mesos que había perdido el campeonato mundial a manos de Johny Dundee. Sin embargo, el "Gorila" le dio una verdadera paliza a Urabeaga. Cuenta Rodríguez que después de esa victoria, un gringo de la Bradden Cooper, un tal Mr. Johnson, se ofreció para llevar a Salazar a Estados Unidos a combatir con Pancho Villa, campeón mundial de los moscas. Desgraciadamente —y esto ha ocurrido muchas veces entre nosotros— la bohemia perdió a este valor en ciernes, que se quedó en la estacada...

Calculen ustedes la calidad que tenía el "Gorila" que, cuatro años después de haber dejado el boxeo totalmente, reapareció y le dio una paliza al "Cerche" Gutiérrez, el ídolo ramagüino de esos años. Cuando Héctor dirigió a los muchachos del Ferroviario, tuvo la satisfacción de oscar tres campeones: Schiaffino, Batil Lobos y "Bolita" Aguirre. En 1953, fue a Montevideo a cargo de la delegación chilena, y obtuvo cinco campeones: Germán Pardo, en mosca; Roberto Lobos, en gallo; Ulises Moya, en pluma; Safatle, en mediano, y Gustavo Saelzer, en los pesados. En ese mismo torneo, y como al este fuera poco, el viejo "Ja Ja" sacó también cuatro subcampeones. Ellos fueron Andrés Osorio, a quien más tarde dirigió ed profesional; Barría, Cabrini y Lizana.

Cuatro años después, el hombre de la eterna sonrisa se volvió a repetir el plato, trayendo a Chile otras tantas coronas. Esta vez los campeones fueron: "Paguacha" Palma, Barrientos, Díaz, Ortúzar y los hermanos Corneje.

En noches de alegre bohemia me gusta conversar con Héctor. ¿Y por qué no? En alegre y dicharachero, y su charla, salpicada de anécdotas, tiene el gracejo fácil que adquiere el hombre que ha viajado. Sus inquietudes de "diletante" del boxeo lo han llevado a conocer las tierras más extrañas y los más variados ambientes. Y se ha paseado con "sus muchachos" por la calle Corrientes, de Buenos Aires; por las playas de Posito, en Montevideo, o por la Plaza de Acho, en la ciudad de los virreyes, con la misma cachaza que lo hace cuando camina por Merced, hacia la Brunswick, esa alegre "peñal", que reúne todas las noches a periodistas, funcionarios o noctámbulos.

Siempre es el mismo. Sus éxitos no lo han envanecido. A pesar de que los tuve a monotones. Nosotros, en Chile, tenemos la extraña manía de negarle méritos a quienes vemos de continuo. Quizás si la costumbre de convivir con esas personas, noche a noche, nos hace ser un poco injusto con ellos, y cuando se habla a nuestro alrededor de éxitos, los comentamos en forma irónica...

Y eso no está bien. Rodríguez puede estar orgulloso de su labor en el ring. Durante más de treinta y cinco años ha estado metido en el ambiente del boxeo. Enseñando, dirigiendo y preocupándose de la alimentación de sus "polos". En ocasiones hasta haciéndose cargo de los problemas familiares de sus muchachos, y en otras, dando el oportuno consejo, que nada tiene que ver con el boxeo, y que le pone en otro papel, fuera de su oficio: el papel de padre...

Héctor Rodríguez es modesto. No le gusta hablar de el mismo. Pero todos sabemos de la triunfal campaña que llevaron en tierras extranjeras Simón Guerra y Fernández, cuando estuvieron a su cargo.

El bravo Simón, en manos de Rodríguez, se ganó en Buenos Aires el cinturón "Luna Park", que lo clasificaba como el primer liviano de este continente. Más tarde marchó con él a Lima, donde el "Ciclón" llegó a constituirse en un ídolo de los peruanos.

En cuanto a Fernández, los lectores saben de sobra que de un hombre a quien los empresarios no le daban peleas, "pues no llevaba público", la atinada dirección de Rodríguez lo llevó a transformarse en un welter de excepción y en un mediano como pocas veces se vio en Sudamérica. Y no hablamos aquí de Andrés Osorio y de Roberto Lobos, quienes en sus manos obtuvieron los campeonatos de Chile, en sus respectivas categorías.

Así es Héctor Rodríguez, de quien puede decirse con justicia que es un verdadero fabricante de campeones. Así es, y así seguirá siéndolo siempre: un enamorado del boxeo y un manager de primerísima categoría...

"HEMIN

MUNICIPALIDAD DE SANTIAGO

A LOS CONDUCTORES DE VEHICULOS

Se pone en conocimiento de los conductores de vehículos que la Alcaldía Municipal de Santiago, por los Decretos Sec. 2a. N.os 722 y 795, de 28 de abril y 12 de mayo del presente año, respectivamente, ha resuelto la modificación del sentido de tránsito en las calles que se indican, de conformidad con lo dispuesto en el Art. 221, inciso 3.o de la Ordenanza Municipal del Tránsito:

MUJICA: tránsito de PONIENTE a ORIENTE, únicamente.

MALAQUIAS CONCHA: entre Condell y Ramón Carnicer, tránsito de ORIENTE a PONIENTE, solamente.

GUILLERMO WORMALD DEL RIO
Director del Tránsito

CARLOS DITTBORN y Ernesto Alveal, excelentes delegados chilenos.

El MEDALLON de la semana

EN OCTUBRE de 1956, el fútbol de todo el mundo se puso de pie en Lisboa, en una asamblea memorable, para aplaudir a Chile; a este modesto y lejano país se le había concedido la sede del Campeonato Mundial de Fútbol de 1962. El homenaje, el marco de aplausos para nuestro fútbol, se ha vuelto a repetir en Suecia. Hasta allá, escenario del Sexto Campeonato del Mundo, llegaron dos emisarios nuestros, dos hombres que son auténticos embajadores del deporte popular chileno, porque su extracción es eminentemente futbolística: Carlos Dittborn, uno de los "tres mosqueteros" de Lisboa, y Ernesto Alveal, el hombre que sembró la semilla de la idea y que está reconocido como uno de los dirigentes que mejor ha estudiado y comprende el fútbol nacional.

Los emisarios chilenos presentaron ante la FIFA un resumen del trabajo que ha hecho Chile con vistas al Mundial del 62 y el plan de modernización y construcción de estadios. Serán 7 en total, consultándose la ampliación del Estadio Nacional hasta cien mil personas, y la habilitación de nuevas y modernas tribunas en La Serena, Viña del Mar, Valparaíso, Santiago (se consulta la ampliación de Santa Laura, además del campo de Sausos), Rancagua y Concepción. Esta exposición clara e inteligente de nuestra labor, de la seriedad con que el fútbol chileno ha encarado el máximo compromiso de toda su historia, produjo óptima impresión en las esferas del fútbol mundial. Y aún sorpresa, porque para muchos resultó una revelación que en un país tan lejano, pequeño y desconocido para muchos, se pudiera emprender y llevar a cabo una obra de tamaños proporciones.

El papel estelar asumido por Carlos Dittborn y Ernesto Alveal en Suecia, no puede ser motivo de sorpresa para quienes los conocemos y sabemos de su aptitud de la verdadera pasión que ellos tienen por el fútbol. Es un cielo más de la obra en que estamos empeñados todos los chilenos y que presentaremos con orgullo a la faz del mundo entero dentro de cuatro años más. Seremos dignos anfitriones del fútbol universal, porque sabremos organizar una fiesta que en nada desmerecerá a esta de Suecia ni a ninguna otra cuyo motivo central haya sido el fútbol, rey de las multitudes, pasión del mundo y expresión rotunda de progreso, para el caso de nuestro país, que por el fútbol y la sede del 62, suena en latitudes donde hasta ayer no se nos conocía.

LA MILLA EN 3'59"

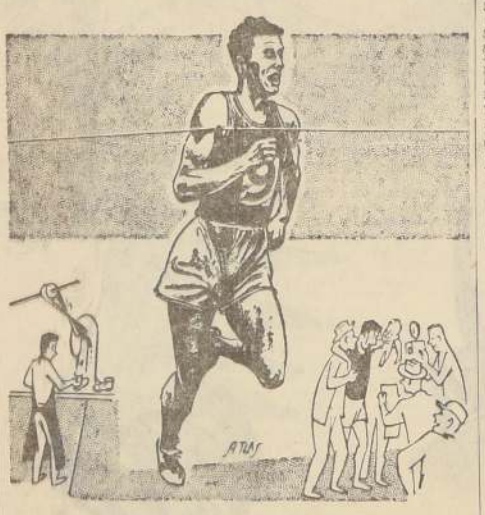

Sumándose con asombrosa facilidad a los "super-atletas" que han quebrado la "barrera" de los 4 minutos en la milla (1.609 metros), Laszlo Tábori, el notable mediofondista húngaro radicado ahora en los Estados Unidos de Norteamérica, es otro de los que han logrado cubrir dicha distancia en menos de ese tiempo-tope. El "magyar", dando prueba de sus extraordinarias aptitudes, corrió en pistas americanas la milla, en el excepcional tiempo de 3 minutos, 59 segundos clavados, una de las mejores marcas para el clásico recorrido.

HABLEMOS CLARO

LA DERROTA con caracteres de catástrofe, sufrida por Argentina en Suecia, tiene que tocarnos a todos los sudamericanos. Era en los transandinos, considerando su tradición y clase, su calidad exhibida a través de los años, en quienes más confiábamos en el grupo de equipos sudamericanos. Cuando perdieron con Alemania pensamos que era el producto de una mala tarde, antes que un fútbol superior de los germanos. Esa victoria sobre Irlanda pareció indicarnos de que no andábamos descaminados. Pero este 6-1 con Checoslovaquia, aparte de tener el efecto de una estocada, constituye algo que está por encima de toda lógica. Ni los propios argentinos aciertan a comprenderlo, porque no se trata de recargar la derrota, sino que ese score abultado que fija un descalabro como no registra otro igual el historial frondoso del fútbol argentino. A nuestro modo de ver, uno de los factores que mayor influencia tienen en el desastre es éste: el fútbol argentino viene jugando hace tiempo en el campo internacional con muchos nombres. Jugadores famosos, pero que no son los mejores que tiene. Hay mucha gente rancia en este cuadro, hombres que ya lo dieron todo y que si se mantienen en el seleccionado es porque visten los colores de los clubes llamados grandes y porque Guillermo Stábile ha sido adicto siempre a un recurso que le hemos visto aplicar a muchos entrenadores chilenos: salir a la cancha con los consagrados, aunque haya otros mejores. Perder con lo que se cree que es lo mejor, los llamados astros, para tener así un motivo de excusa frente al público aficionado. Y de paso, quedar bien con los dirigentes que mandan e imponen su voluntad. Hace 30 años largos que Stábile dirige a los combinados argentinos. Veinte años en los que ha podido mantenerse gracias a su sentido del equilibrio, a su tacto de diplomático del fútbol. Y —esto habrá que admitirlo— a su flexibilidad para aunar todas las opiniones y las imposiciones directivas. Hasta ahora tuvo suerte porque las cosas le salieron bien, la diosa fortuna anduvo cuatro lustros tomada de su mano. La catástrofe con Checoslovaquia parece indicar el comienzo del término de su reinado. Porque los moldes, la plantificación total del fútbol argentino tendrá que ser reorganizada. Lo ha dicho el mismo Stábile, como si quisiera dar a entender de que él se hace a un lado. Hace mucha por el arco, y le deja paso a otros.

POPURRI deportivo

POR PACO LAGUNA

KOCSIS SALVO DEL DESCENSO A YOUNG FELLOWS, DE SUIZA

Después se irá a jugar a Italia o España, ganando tanto como Ferenc Puskas.

Entre las figuras inolvidables que presentó Hugría en el Campeonato Mundial de 1954, sin duda alguna que, después de Fedenc Puskas, el más famoso y quizá si el primero en calidad, es Sandor Kocsis.

El extraordinario delantero magiar se exilió por voluntad propia luego de la revolución húngara de 1956 y desde entonces fue inhabilitado por la FIFA, medida que alcanzó al propio Puskas y a otros grandes jugadores del equipo de Honved, que vino a Sudamérica. Con fecha 16 de febrero del corriente año, la entidad rectora del fútbol universal levantó esta suspensión y varios de los jugadores castigados se enrolaron en algunos de los clubes más poderosos de Europa. Ya hemos dado a conocer el contrato fabuloso que suscribió Puskas con Real Madrid. Por su parte, Kocsis, magnífico goleador del torneo de Suiza, ha estado jugando como interior derecho del equipo de Young Foullows Club y su labor ha sido de tal gravitación que éste conjunto, que estaba amenazado de descender parece haberse puesto a cubierto de toda contingencia. Young Fellows Club pudo cortar con Kocsis su serie de derrotas. De cinco partidos disputados, jugando Kocsis, el cuadro suizo ganó dos, empató otros dos y perdió el restante. Marcó ocho goles, tres de los cuáles los anotó el astro húngaro contribuyendo de manera decisiva a la conquista de los otros cinco. Young Fellows Club, pasó a ocupar el octavo lugar de la tabla del torneo de Suiza, en el que participan 14 equipos.

El campeonato del fútbol de Suiza, finaliza en el próximo mes de julio. Para entonces, Sandor Kocsis habrá cumplido su contrato con Young Fellows y lo más probable es que pase a prestar su servicio en alguna de las grandes instituciones de Italia o España. Ofertas no le faltan; está seleccionando las más convenientes y se tiene entendido que tendrán que pagarle tanto como lo que le abonó Real Madrid a Puskas.

LA CALIDAD de Sandor Kocsis es suficiente para que Young Fellows, de Suiza, se salve del descenso. Ahora lo atraen los clubes de España e Italia. ¡Y cuánta falta hizo en Suecia!

CRONISTAS DEPORTIVOS ELIGEN HOY AUTORIDADES PARA 1958-59

Esta noche, a las 21 y 21.45 horas, en primera y segunda citaciones, se llevará a efecto la asamblea general anual de socios convocada por la directiva del Círculo de Cronistas Deportivos de Chile, a fin de dar cuenta de su mandato por el período 1957-1958; proceder a la elección del nuevo directorio; conocer el balance de tesorería y designar la Comisión Revisora de Cuentas. Esta sesión tendrá lugar en la sede social del Círculo de Periodistas, calle Amunátegui Nº 31.

Comentamos

HACE tiempo que se halla vacante el título de la categoría... mediomediano que abandonó Carmen Basilio cuando le disputó la corona mediano al bailarín "Sugar" Róbinson, en septiembre del año pasado. Todos sabemos que en esa ocasión, el italo-norteamericano venció al famoso negro, aún cuando luego después Róbinson se tomó el desquite en una memorable pelea que ungió a "Sugar" como la más notable expresión del boxeo mundial de todos los tiempos.

Las autoridades del boxeo mundial llamaron a algunos welter, los más capacitados del ranking, para realizar una selección que en verdad se prolongó bastante. Entre otros tomaron parte tres hombres que son indudablemente los más capacitados de esa categoría: Virgil Akins, Vince Martinez e Isaac Logart. En la semifinal de esta selección, Akins que es un terrible golpeador, derrotó por nocaut a Logart, quedando inmediatamente seleccionado para disputar con Martínez la final, que dará automáticamente el título al ganador.

La gran disputa de esta corona entre Akins y Martínez tendrá lugar la noche del viernes en el Saint Louis Arena, y dará motivo para presenciar un espectáculo de primera categoría. La afición norteamericana que ha seguido la trayectoria de ambos, sumado a la capacidad exhibida en tantos combates, provocará especial entusiasmo entre todos esos fanáticos del boxeo. Por su lado Basilio no se quedará "jugando novelas", porque pretende nuevamente ceñirse una corona. Sea la welter o la mediano. Lógicamente que ambiciona un nuevo encuentro con Róbinson, pero "azuquita", como le dicen los centroamericanos, no muestra interés alguno por pelear por tercera vez con quien tuvo la osadía de arrebatarle su corona. Claro que si no consigue nada con Róbinson, seguramente que se prepara para desafiar después al ganador de este encuentro del viernes entre Martínez y Akins. Bajarse de categoría, a la que era habitual antes de septiembre pasado, no resulta gran problema para Carmen Basilio. Seguramente ya debe haberse hecho el ánimo de hacer la categoría mediomediano, desde el momento que pretende hacer un desafío al ganador del combate final del viernes. Basilio conoce bien a los aspirantes, por eso mismo guarda sus pretensiones de llegar nuevamente al estrellato.

TOM.

Resumen

Damos a continuación un resumen completo de los tres partidos de desempate que hubo en Estocolmo, para clasificar a otros tantos equipos para los cuartos de final.

JORNADA DE DESEMPATE

Martes 17 de junio de 1958.

CANCHA: Gotemburgo.

ARBITRO: Dusch, de Alemania.

RUSIA (1).— Ivanovich Yashin; Vladimir Kesarrev y Toris Kuznetsov; Yuri Voinov, Konstantin Krisevsky y Apouktin, Valentin Ivanov, Nikita Simonyan, Yury y Victor Tsarev; Guerman Anatoli Ilyin.

INGLATERRA (0).— Colin MacDonald; Don Howe y Tommy Banks; Ronnie Clayton, Billy Wright y Bill Slater; Peter Brabrook, Peter Broadbent, Derek Kevan, Johnny Haynes y Alan A'Court.

GOL: Ilyin, a los 24' del segundo tiempo.

—O—

CANCHA: Estocolmo.

ARBITRO: Nikolai Latychev, de Rusia.

GALES: (2): Jack Kelsey; Stewart Williams y Mel Hopkins; Derex Sullivan, Mel Charles y Dave Bowen; Terry Medwin, Ron Hewitt, John Charles, Ivor Allchurch y Cliff Jones.

HUNGRIA (1): Gyula Grosics; Sandor Mátrai y Laszlo Sarosi; Jozsef Bozsik, Ferenc Sipos y Antal Kocsis; Laszlo Budai, Jozsef Bencsics, Deszoe Bundzsak, Laszlo Tichy y Mate Fenyvesi.

GOLES: En el primer tiempo, Tichy, a los 33, y el segundo, Allchurch, a los 11 y Medwin, a los 31.

—O—

CANCHA: Malmoe.

ARBITRO: Guigue, de Francia.

IRLANDA DEL NORTE (2).— Norman Uprichard; Dick Keith y Alf McMichael; Danny Blanchflower, William Cunningham y Bertie Peacock; Billy Bingham, Billy Cush, John Scott, Jimmy McIlroy y Peter McParland.

CHECOESLOVAQUIA (6).— Bretislav Dolejsi; Oldrich Mraz y Ladislav Novak; Titus Buernik, Jan Popluhar y Josef Masopust; Milan Dolinak, Pavel Molnar, Luis Fleureisl, Jaroslav Borovicka y Zdenek Zikan.

GOLES: En el primer tiempo, Zikan, a los 9' y McParland, a los 44. En el segundo tiempo, en 1er. suplementario, McParland, a los 10'.

HECHURAS DE TERNOS
SOLO POR $12.000
MONEDA 1025
LOCAL 16 ENTRE PISO (GALERIA COMERCIAL TEATRO WINDSOR)

AHORA en nuevo envase
FIDEOS CAROZZI
son ahora más atractivos e inconfundibles, tanto por su nuevo envase, como por su deliciosa e inimitable calidad. Favoritos de las dueñas de casa.
Pídalos en todos los buenos almacenes del país, para mayor deleite en su mesa.
Compañía Molinos y Fideos Carozzi S.A. Quillota
Economía que nutre y agrada

ayer, hoy y mañana

por Mr. Huifa

Campeones que no se olvidan

EL CASO de Bob Montgomery, campeón mundial de peso liviano, hace trece o catorce años, es muy interesante. Porque representa fielmente al pugilista que, de una sola pelea, se desplaza espectacularmente. Montgommery, que había nacido en febrero de 1919, en el pueblo de Carolina del Sur, luego de una corta campaña de aficionado, comenzó a obtener buenos triunfos en el profesionalismo. Destacaba por la potencia de su golpe y la buena calidad de su esfuerzo. Un negro ágil, de físico distinguido y muy apropiado para el boxeo, ya por el año 40 comenzó a enfrentarse a los mejores de su división, con suerte y mala fortuna. Cuando la Comisión del Estado de New York, en el año 1943, decidió otorgar el título mundial de peso liviano a Beau Jack, en tanto que la National Boxing Association, reconocía como tal a Sammy Angott, Montgommery derrotó a Jack y le arrebató su corona. Jack se tomó el desquite ese mismo año, pero en la revancha, Montgommery, luego de vencer a Ike Williams, un formidable aspirante, volvió a derrotar a Beau Jack, recuperando el título mundial. En el ciclón de la NBA, Juan Zurita sucedió a Angott y William a Zurita. Hasta que, en agosto de 1947, los dos campeones se enfrentaron en el ring de Filadelfia.

Ike Williams era entonces un extraordinario campeón. No sólo venció a Bob, sino que le propinó un castigo tremendo, despiadado para terminar noqueándolo en el cuarto round.

Fue el Waterloo de un gran pugil. Porque Bob, quedó un maltrecho luego de un combate infortunado, que ya más volvió a levantar cabeza. No abandonó en seguida el boxeo, pero perdió los encuentros en los que se hizo claro de que era ya un hombre terminado. Y se retiró del boxeo.

Unos años más tarde, Bob, quiso volver. Entrenó, se cuidó con esmero y reapareció en Washington, frente a Lulú Minelli. Perdió desteñidamente y luego fue derrotado por Johnny Grecco, Don Williams y Eddie Gossa, lidiadores que, cuando Montgommery estaba bien, no habrían podido resistirle gran cosa.

La verdad es que Ike Williams lo enterró. Y luego de su derrota de 1947, ya no volvió para el boxeo. Todos sus esfuerzos por recuperarse fueron vanos. Y posiblemente hubiera insistido, su porfía habría tenido consecuencias graves.

ARCHIE MOORE Y EL RECORD DE K.O.

LA SEMANA pasada, Archie Moore obtuvo un triunfo, pero fue por puntos. Porque de haber vencido por K. O. en esa ocasión, Moore habría pasado el récord de victorias por K. O. que posee Young Stribling. Stribling, desde 1921 hasta 1933, consiguió obtener 126 triunfos por fuera de combate. Se cuenta que Stribling, en esos años, realizó numerosas jiras por los diversos Estados de la Unión, y para obtener mayor número de victorias por la vía del sueño, peleaba con su propio chofer, al que le cambiaba nombre en cada una de las ciudades que visitaba. En 1928, por ejemplo, cuando obtuvo más de 30 victorias por K. O., Stribling peleó en Wichita, Miami, Tulsa, Birmingham, Jacksonville, Cleveland, Orlando, Pensacola, Albany, Meridián, Montgomery, Daytona, Macón, Chicago, Highpont, Wilmington, Mobile, Grand Rapids, Charlotta, Saint Louis, y otras localidades.

Pues bien, Archie Moore ha empatado el récord de Stribling y, al parecer, lo quebrará en cualquier instante, porque el campeón mundial de los medio pesados está peleando con frecuencia. Hasta el momento, los boxeadores que en el mundo han obtenido un mayor número de K. O. son los siguientes:

Stribling, 126; Archie Moore, 102; George K. O. Chaney y Sandy Saddler, 98; San Langford, 97; Henry Armostrong, 91; Ray Robinson, 87; Bob Martin, 86; Jack Mc. Avoy, 81; Tiger Jack Fox, 80; Fritzie Zivic, 78 Alabama Fid, 77 Fernando Gagnon, George Godfrey y Jimmy Wilde, 76.

apuntes en mi LIBRETA de CRONISTA

ANTES DE COMENZAR el campeonato, mi candidato era Alemania. Vi en Suiza al equipo germano y me agradó su fútbol macizo y serio. Un fútbol sólido jugado por hombres que conocían sobradamente el oficio y sabían lo que estaban haciendo. Cierto es que todavía pienso que en ese torneo del 54 el campeón debió ser Hungría, con su team incomparable. Pero, después de Hungría, ese año los mejores —para mi gusto— fueron Alemania y Brasil.

Ahora ya no estoy tan seguro. Nunca estuve seguro, pero ahora las dudas son más grandes. Brasil está ahí. Brasil es la gran amenaza y nuestra gran esperanzan, como sudamericano. Mi compañero Don Pampa decía la otra tarde:

—Al final, este Mundial es un simple campeonato de Europa con un invitado: Brasil.

Y tiene mucho de verdad la observación.

—oOo—

SE HA DICHO que Brasil tiene un complejo, que se chupa. Que nunca será campeón del Mundo. Puede que nunca llegue a serlo, de eso nadie puede estar seguro. Pero vamos por partes, si me lo permiten. Es cierto que Brasil se chupó el 50 en Maracaná. Pero no le echemos toda la culpa al equipo. Es que los cariocas hicieron demasiado aspaviento. Con su carnavalismo apabullaron a sus propios jugadores, los hicieron héroes antes de que ganaran la final, los acomplejaron con tantísimo aparato y tanta bulla. Si esa final se hubiera jugado en cualquier otro país, incluso en Uruguay, los brasileños habrían tenido más posibilidades de vencer. En Maracaná fueron sus propios compatriotas los que los asustaron.

—oOo—

AHORA BIEN, en Suiza no llegaron ni siquiera a las semifinales. Y Uruguay llegó. Muy lógico. Cualquiera que se hubiera encontrado con Hungría en los cuartos finales hasta allí no más habría llegado. Sin embargo, yo recuerdo ese partido con los maravillosos magiares. A los siete minutos ya Brasil perdía por dos goles. ¿Se dan cuenta? Y entonces los vi jugar. Con ganas, sin complejos, macanudamente bien. Descontaron a puro fútbol. Y con corazón. Se les fueron los húngaros 3 a 1 y volvieron a descontar. Claro que, al final, después del 4 a 2, perdieron la compostura y se fueron de golpes. Fué bochornoso, porque los brasileños, desesperados porque se vieron derrotados, jugaron sucio. Se portaron muy recontra mal. Pero, en materia de fútbol, jugaron un gran partido. Muy superior al que los uruguayos hicieron ante los mismos rivales. Por lo demás, si Brasil enfrenta a Hungría en las semifinales, como les sucedió a los orientales, Brasil no pierde el tercer puesto. ¡Ni por un queso!

Brasil tenía un excelente equipo el 54, en Suiza. Pero tengo la seguridad absoluta de que, este año, el "scratch" cebedense es mejor que aquél.

—oOo—

ESTE CAMPEONATO ha sido el de los penales. Los árbitros han estado estrictos, no como los nuestros, que dejan hacer de todo en el área y después cobran un hands casual. Hasta el momento se han convertido cinco goles de tiros penales: dos Argentina, uno Checoeslovaquia, uno Suecia y uno Inglaterra. Y más encima hubo tres disparos de doce yardas que se perdieron.

—oOo—

A PROPOSITO. Argentina, en tres partidos, convirtió apenas tres goles de juego. Y recibió diez. Fué un descalabro en regla. Por los cuatro costados.

—oOo—

CONTRASENTIDOS del sorteo. Mientras Inglaterra es el mejor de los elencos británicos, y Gales es el peor. Gales entró a los cuartos finales e Inglaterra fue eliminado.

CASOS DE DOBLE K. O.

QUE EN el transcurso de un combate de boxeo, los dos pugiles que actúan se alcancen al mismo tiempo en un punto vulnerable, caigan fulminados y se larguen a roncar tranquilamente, produciéndose el doble K.O., es algo que muy de tarde en tarde se registra en un cuadrilátero.

Tanto, que, según nuestras noticias, en los últimos cinco años, sólo hubo un doble K.O. en el mundo entero. Fue en un ring de Tokio. Ambos peleadores eran de la categoría mosca. En un rincón estaban Kikoaki Nakaishi y en el ángulo opuesto, Naburo Miyamoto. Apenas iniciada la contienda, el primero alcanzó a su contrincante con un aletazo loco que hizo impacto atómico en su barbilla. No podía existir la menor duda... La víctima iba a caer. Se le nublaron los ojos, se le doblaron las piernas. Estaba a punto de bajar la guardia y de entregarse a los brazos de Morfeo. Se entregó, efectivamente, pero antes de cerrar los párpados tuvo una reacción heroica, como un pataleo, como el deseo de expresar su última voluntad... ¡Y sorprendió a su agresor con un golpe que venía de ultratumba! El victomario, que ya se consideraba vencedor, cayó también.

En medio de los dos gladiadores derribados, quedó el árbitro, que no sabía si contarle al de la derecha o al de la izquierda. Por fin solucionó su problema ejecutando el conteo reglamentario con las dos manos. Cuando llegó al "out" fatídico, los dos nipones permanecían cómodamente en la lona, en postura de siesta profunda.

KAR

Primer torneo de natación de la "U"

La Asociación Universitaria de Natación iniciará sus actividades de la temporada de invierno, con un torneo que hará el ... de este mes, en la Piscina Temperada, en cuyo programa se consultarán diversas pruebas para las diferentes categorías.

La dirigente estudiantil espera la intervención de los nadadores de los diferentes colegios fiscales o particulares, Escuelas Universitarias y elementos de los distintos clubes de la Asociación local.

El programa comprenderá las siguientes competencias: varones, 50 metros estilo libre, 1a. y 2a. categorías; 50 metros estilo libre para 3a. y 4a. categorías; 50 metros pecho, clásico para 1a., 2a., 3a. y 4a. categorías; 50 metros estilo espalda, para las mismas categorías y 50 metros estilo mariposa 1a., 2a., 3a., y 4a. categorías; damas: 50 metros estilo libre; 50 metros estilo espalda y 50 metros estilo pecho; 25 metros en los estilos libre, pecho y espalda para damas novicias.

Las inscripciones se podrán registrar en la Piscina Temperada, diariamente, de 12 a 21 horas.

elegieron: NUEVA DIRECTIVA

JUVENTUD FRONTERA. — Es el nombre de un nuevo club de pimpón en Conchalí. La primera directiva la forman las siguientes personas: Presidente, señor Lorenzo Gallardo; vicepresidente, señor Emilio Cruella; secretario, señor Fernando Gonzáles; tesorero, señor Carlos Goroatiaga; secretario de prensa, señor Alfredo Jul, y director, señor Romelio Castillo. La sede quedó ubicada en calle Negrete 1833.

LIGA DE FUTBOL INDEPENTE CONCHALI. — Iniciará sus actividades el domingo. La nueva directiva es la siguiente: Presidente, señor Fernando Duque; vicepresidente, señor Hernán Rodríguez; secretario, señor Pedro Guíñez; prosecretario, señor Fernando Alliste; tesorero, señor Liberato Garate; protesorero, señor Juan Pizarro; director, señor Carlos Meza, y director de prensa, señor Héctor García. Nombró diario oficial a LA NACION.

DEPORTIVO NACIONAL. — Don Alfonso Casanova seguirá presidiendo el Club Deportivo Nacional en la elección de la nueva directiva para el período 1958-59. La sesión fue muy concurrida, y el presidente dio lectura a la memoria anterior, destacando los hechos más importantes del período. La asamblea luego de escuchar la lectura completa de su memoria, tributó un caluroso voto de aplauso, felicitando además al tesorero señor Noiberio Toro por el esplendido balance presentado, que muestra la solvencia por que atraviesa la institución.

Luego se procedió a elegir la nueva directiva, la que fue reelegida en su totalidad, por unanimidad y aclamación. La directiva es la siguiente: Presidente honorario, señor Mario Montero Letelier; presidente efectivo, señor Alfonso Casanova; vicepresidente, señor Oscar Zavala; secretario, señor Carlos de Peña; tesorero, señor Noiberto Toro; protesorero, señor Duberlin Arismendi; prosecretario, señor Manuel Espinoza; directores, señores Ricardo Díaz, Hugo Rodini, Ricardo Gabler y Leopoldo Salvo; director de pesca y caza, señores Rodolfo Domell y Víctor Lobretic; rama femenina, señora Lidia de Moscoso; camping de Algarrobo, señores Amadeo Ferre y Pablo Hafemann; náutica, señor Ernesto Jara; fútbol, señor Pablo Herrera; sky, señor Jacobo Perlman; basquetbol, señor Guillermo Espinosa; voljbol, señor Hugo Rodini, y comisión revisora de cuentas, señorita Emilia Canales y señores José Balada y Luis Ferrada.

Motivo de especial importancia de la nueva directiva será la construcción del gimnasio cerrado, cuyas propuestas ya han sido aceptadas.

NILTON SANTOS

Entre los muchos "Santos" que tiene el fútbol brasileño, figura con relieve especial Nilton Santos, el zaguero izquierdo que parece insubstituible en el "Scracht" de Brasil. Ha sido, de nuevo, un valor alto, en la notable campaña del team de la CBD, en canchas de Suecia. Nilton fue elegido en 1957 como el mejor jugador del torneo de Río de Janeiro.

Gran precio

Dos grandes centrodelanteros ha presentado Brasil en Suecia: Mazzola y Vava. Aquél fue la gran figura de la cancha en el triunfo del cuadro de la CBD sobre Austria, en tanto que Vavá actuó como insider. Después, frente a Rusia, lesionado Mazzola, Vavá pilotéó el ataque moreno y se constituyó en el goleador absoluto del encuentro con dos goles. Este del grabado es Mazzola, que volverá a jugar en su puesto frente a Gales, mañana. Un club italiano está dispuesto a pagar hasta 200 mil dólares por el pase del notable delantero brasileño.

GRUPO I.-

Fallaron los pronósticos

En el Grupo I, como en el II y III, hubo que disputarse un match de desempate para clasificar al 2.o. El primer lugar perteneció a Alemania. Con el resultado del martes, muy sorpresivo, Irlanda obtuvo el derecho para pasar a los cuartos de final. Fueron eliminados Argentina y Checoslovaquia, fallando los pronósticos.

PAISES	ALEMANIA	CHECOS	IRLANDA	ARGENTINA	GOLES F.	GOLES C.	PUNTOS	LUGAR
ALEMANIA	—	2—2	2—2	3—1	7	5	4	1.o
CHECOS	2—2	—	0—1	6—1	8	4	3	2.o
IRLANDA	2—2	1—0	—	1—3	4	5	3	2.o
ARGENTINA	1—3	1—6	3—1	—	5	10	2	4.o

Desempate: Irlanda del Norte (2)-Checoslovaquia (1).

GRUPO II.-

Bien, Francia, bien

Por "gol average", Francia logró el primer lugar en el Grupo II, dejando en segundo puesto a Yugoslavia, quien también acumuló 4 puntos. Paraguay mejoró después de la goleada que le propinaron los galos y estuvo a punto de obtener un partido más para disputar la clasificación. Escocia perdió estrecho, pero quedó eliminada al igual que los guaraníes.

PAISES	FRANCIA	YUGOSLAVIA	PARAGUAY	ESCOCIA	GOLES F.	GOLES C.	PUNTOS	LUGAR
FRANCIA	—	2—3	7—3	2—1	11	7	4	1.o
YUGOSLAVIA	3—2	—	3—3	1—1	7	6	4	2.o
PARAGUAY	3—7	3—3	—	3—2	9	12	3	3.o
ESCOCIA	1—2	1—1	2—3	—	4	6	1	4.o

GRUPO III.-

Gales dio el campanazo

Invictos llegaron al segundo lugar los galeses, contra todos los que pensaron que serían "barridos" por los húngaros. Suecia comenzó por echar por tierra los pronósticos. Y siguió Gales, que empató primeramente a 1 con Hungría, y el martes ganó 2-1. Fue otra de las sorpresas que han rodeado a esta competencia.

PAISES	SUECIA	HUNGRIA	GALES	MEXICO	GOLES F.	GOLES C.	PUNTOS	LUGAR
SUECIA	—	2—1	0—0	3—0	5	1	5	1.o
HUNGRIA	1—2	—	1—1	4—0	6	3	3	2.o
GALES	0—0	1—1	—	1—1	2	2	3	2.o
MEXICO	0—3	0—4	1—1	—	1	8	1	4.o

Desempate: Gales (2)-Hungría (1).

GRUPO IV.-

ILYIN, A LA HISTORIA

Anatoli Ilyin, puntero izquierdo de Rusia, pasará a la historia del fútbol de ese país, con el gol que hizo a McDonald, el extraordinario arquero de Inglaterra. Ese gol le permitió a los soviéticos, debutantes en la Copa del Mundo, pasar a la segunda rueda, donde tendrán como rivales a Suecia, que marcha invicto.

PAISES	BRASIL	INGLATERRA	RUSIA	AUSTRIA	GOLES F.	GOLES C.	PUNTOS	LUGAR
BRASIL	—	0—0	2—0	3—0	5	0	5	1.o
INGLATERRA	0—0	—	2—2	2—2	4	4	3	2.o
RUSIA	0—2	2—2	—	2—0	4	4	3	2.o
AUSTRIA	0—3	2—2	0—2	—	2	7	1	4.o

Desempate: Rusia (1)-Inglaterra (0).

¡Sáquese la moda "saco"!..
y sáquese también los
50 MILLONES
ENTERO..... $ 4.000
VIGESIMO... $ 200
JUNIO 22
Polla

BOLETINES INFORMATIVOS DE LA POLLA: Desde las 8.30 de la mañana, cada media hora, los días de sorteo, por CB-130. Radio "Presidente Balmaceda".

AG. GRAL. PROP. POLLA: LAGOS DEL SOLAR

MUEBLES DE OCASION
LIVINGS Normando, $ 39.000; Abanico, $ 48.000; Chippendale, $ 55.000; Capitoné, con cojines de plumas y fiecos, $ 85.000.
COMEDORES Normando, $ 70.000; Chippendale, $ 145.000.
DORMITORIOS Normando 11 piezas, $ 145.000; Francés 11 piezas, $ 175.000.
47 — LIRA — 47

FABRICA
ESTUFAS A GAS DE PARAFINA
Y REPARACIONES DE TODA CLASE
EUCLIDES 1478
PARADERO 2 - GRAN AVENIDA
FONO 56467

Cow-boy de Arizona ganó las "500 Millas" de Indianápolis

Más de diez años estuvo bregando Jimmy Bryan por inscribir su nombre en la célebre prueba.— 2.o en 1954. y 3.o en 1957.— Abandonó en 1955 y fue 19.o en 1956.— Ahora rico y famoso.— Quedó sordo después de la carrera, pero más tarde recuperó el habla y el oído, al recibir el cheque por 105.564 dólares de premio.

JIMMY BRYAN, brillante ganador de las últimas 500 Millas de Indianápolis, no es un desconocido. Su nombre no ha saltado de la noche a la mañana para figurar en letras de oro entre los cuados vencedores de la fatídica pista de ladrillo en que tantos (42), han alcanzado la fama y tantos también la muerte (48), en pos de la gloria y la fortuna.

El millonario evento del "Memorial Day" que este año reunió la suma record de 305.217 dólares en premios (más de 300 millones de nuestra moneda), lo ha venido viendo desde hace más de dos lustros inscribir su nombre en ella, tratando de abrirse paso entre los triunfadores. Pero siempre inutilmente, pese a todo su tesón y su coraje. Así, hasta hace poco.

Fue en las 500 Millas de 1954, donde el jovial y corpulento "cowboy" de Phoenix, Arizona, empezó a dar que hablar. Siendo casi un extraño para la gran masa aficionada, remató 2.o del gran Bill Vukovich, haciéndose aplaudir por su extraña sangre fría y su valor suicida y, de paso, batió ese vez el record para las 150 millas de carrera con 134,225 MPH (206 KPH aproximadamente) y también el de las 200 Millas, con una media de 134.225 MPH. Amén que en su sensacional contienda con Vukovich, obligó al notable "driver" moreno-americano a batir todos los records existentes hasta ese momento, para ganarlo.

En las 500 Millas de 1955, Bryan alternó también entre los punteros. Apenas dada la largada se colocó detrás de Jack MacGrath y Vukovich, y, en la vuelta 55, haciendo maravillas se colocó 2.o. Y, como en 1954, Bryan se fue encima de Vukovich a endemoniado trote y obligó nuevamente a éste a batir el record de las 125 millas con una media de 219.412 KPH. Instantes después de ésto habría de producirse el trágico accidente que costó la vida a Bill Vukovich. A partir de ese momento, Bryan fue el líder en la pista, seguido de Bob Sweikert, Art Cross, Walt Faulkner, Tommy Bettenhausen, Pat O'Connor (que habría de perecer este año), Sam Hanks (ganador en 1957), Carl Nilday y Johnny Thomson. Hasta poco antes de llegarse a la mitad de la carrera, Bryan seguía todavía señalando rumbo a los demás, pero, a esta altura tuvo que abandonar por no haber podido reparar una avería mecánica en su máquina. Fue aquí donde Bob Sweikert, líbre de Bryan, pasó a la punta y ser el ganador de la carrera.

En 1956, pese a que había conquistado el título de Campeón Nacional de Automovilismo, fue, para Jimmy Bryan, su peor año en las clásicas 500 Millas.

Desde un comienzo, una serie de paradillas por desperfectos lo fueron retrasando y, a duras penas, con su bólido casi en llamas, logró clasificarse en 19.o lugar detrás del malogrado Pat O'Connor y adelante de Jimmy Rathmann, que este año obtuvo el 4.o puesto.

En 1957, considerando prestigios, estuvo otra vez entre los primeros. En la clasificación general de la prueba fue 3.o de Jimmy Rathmann y de Sam Hanks, éste último extraordinario vencedor de la competencia arrasando con todos los records en pie hasta ese instante para las 500 Millas.

Finalmente este año, acreditado con su excepcional triunfo en las 500 millas de Monza, Italia, superando a los mejores corredores europeos y haciendo cumplido honor a su título de Campeón Nacional de Estados Unidos, revalidado nuevamente, Jimmy Bryan fue uno de los favoritos. Y respondió a ese favoritismo. Corriendo la misma máquina con que ganó en 1957 Sam Hanks, el sonriente vaquero del eterno "pucho" en la boca (es un impenitente fumador), dio a su pueblo de Phoenix, en la lejana Arizona, una gran satisfacción: fue el ganador de la 42.a edición de las 500 millas de Indianápolis. Y pese a que no derribó el record de Hanks, su buen amigo californiano que le facilitó la máquina: su promedio de 122.791 MPH (unos 215 KPH), es, hasta el momento, la segunda mejor marca general de media para las 500 Millas, desde 1911 hasta hoy.

Al terminar la prueba, Bryan, abrazado, besado y triturado por una legión de admiradores y admiradoras, sólo acertaba como un beodo insanimado, sin contestar nada, apretado entre sus dientes la cola de un puro semidestruído... (El podroso rugir del motor de su coche de carrera lo había ensordecido...)

Sin embargo, tornó a oír, recuperar el habla y contestar, cuando esa misma noche del "Memorial Day" le fue entregado un cheque por 105.564 dólares, como primer premio a su gran proeza, estimulo en dinero que es el más importante de cuantos ha podido recibir hasta ahora un ganador de las 500 Millas de Indianápolis.

¡Cualquier sordo-mudo —especialmente de esta tierra— recupera el habla y el oído al tener entre sus manos un chequecito por más de 105 millones aunque no más no sean de nuestra estumida y escuálida moneda!

RAR.

SAVIA NUEVA PARA EL BASQUETBOL

Han cambiado oficialmente de tienda en la presente temporada, pasando a militar en otras instituciones metropolitanas los siguientes jugadores:

NOMBRES:	EX-CLUB:	CLUB ACTUAL
Bruno Romanini	Melipilla	Ready
Hernán Araya	U. Católica	Palestino
Juan Tapia	Talca	Ready
Eduardo Salamunca	U. de Chile	Unión Española
Héctor Ramos	Concepción	Audax Italiano
Moisés Ros	U. de Chile	Famae
Antonio Fabre	U. de Chile	Famae
Julio C[illegible]	Quinta Normal	Vestex
Orlando Sanhueza	Quinta Normal	Vestex
Tulio Marcos	Osorno	Unión Española
Hugo Navarrete	U. Católica	Unión Española
Hernán Sánchez	Osorno	Unión Española
Emilio Saray	U. Católica	Unión Española
Luis Pérez	Valparaíso	Alas de Chile
Carlos Cisternas	Valparaíso	Alas de Chile
Carlos Monje	Valparaíso	Alas de Chile
Jaime Bobadilla	Valparaíso	Alas de Chile
Jorge García	Sewell	Unión Española
Renán Alvarez	La Serena	U. Técnica
Luis Mazzarino	Concepción	U. Técnica

En total, 29 pases reglamentarios ya aprobados por la Federación de Básquetbol de Chile, entre ellos 12 de provincias.

DIRECCION DE PAVIMENTACION URBANA

SOLICITANSE PROPUESTAS

para la construcción de un Puente de Hormigón Armado, sobre el canal San Carlos en la Avda. Costanera de las Comunas de PROVIDENCIA y LAS CONDES, con un presupuesto oficial de $ 29.475.121.—

APERTURA: Alcaldía de Providencia el martes 24 de junio de 1958 a las 11 horas.

CATEGORIA: Primera o Segunda.

Para optar a ellas se requiere haber construido un puente de características semejantes.

Consultar bases, antecedente y planos en la Oficina de Partes de esta Dirección, calle Moneda N.o 723, Santiago.

EL DIRECTOR

PROPUESTAS PUBLICAS

DIRECCION DE VIALIDAD

Oficina del Ingeniero de la Provincia de Santiago

Se solicitan propuestas públicas para ejecutar el mejoramiento de varios sectores del camino de San José de Maipo a Lagunillas, comuna de San José de Maipo, con un presupuesto oficial de $ 944.722.—, las que se abrirán el día 27 de junio de 1958, a las 12 horas. Se podrán presentar los contratistas que estén inscritos en las Categorías "A", "B" y "C".

Bases y antecedentes, consultar en la Secretaría, Santo Domingo N.o 1386. Los documentos anexos se recibirán hasta el día 20 de junio de 1958.

El Ingeniero de la Provincia

Dirección General de los Servicios de la Armada

PROPUESTA PUBLICA N.o 1.544

Llámase la atención del comercio en general a esta Propuesta Pública que está solicitando la Armada, por los siguientes artículos de electricidad:

VALVULAS ELECTRONICAS, CONDENSADORES, RESISTENCIAS, BARNIZ, PINTURA, Y ARTICULOS ELECTRICOS EN GENERAL.

Esta Propuesta se abrirá únicamente en la DIRECCION GENERAL DE LOS SERVICIOS DE LA ARMADA (Departamento de Adquisiciones) el martes 8 de julio de 1958, a las 16 horas.

Los formularios respectivos pueden solicitarse en Prat 620, 2.o piso, VALPARAISO, y en Agustinas 1022, 10.o piso, SANTIAGO.

EL DIRECTOR GENERAL DE LOS SERVICIOS DE LA ARMADA.

Como ya lo dijimos anteriormente, Luis Vicentini desanimado por el fallo adverso en su encuentro con Shugree, optó por venirse a Chile, a ver a su familia. Así perdió el chileno la gran chance que Tex Rickard le ofrecía para una pelea con Leonard. El título habría sido suyo, pues el norteamericano no podía hacer el peso... Su regreso fue apoteótico y pocas veces se vio más público esperando a un compatriota, que cuando el "gringo" llegó al muelle de Valparaíso. La gente lo seguía por las calles para verlo de cerca. Era el pugilista más popular del momento y esta adhesión de sus hinchas no lo abandonó jamás. Muchos años después, cuando su fama ya estaba cercano y se había retirado, el público lo aplaudió en forma impresionante en el Caupolicán, cuando lo descubrió en la platea del teatro...

Esa derrota ante Johnny Shugree no significaba nada para su record, pues se esperaba con impaciencia su próximo regreso a Nueva York. Tex Rickard, el más grande empresario que ha conocido el boxeo, le mandó un cable, ofreciéndole dos encuentros: uno con Pal Moran, un liviano que estaba muy cotizado y que era vencedor de Shugree. El otro sería nada menos que con Johnny Dundee, flamante campeón mundial de los plumas, título que le había quitado al francés Eugene Qriqui. Como verán nuestros lectores, Luis Vicentini por aquella época, hacía noticia y ya se preparaba a codearse con lo mejor de su peso en el mundo. Mientras tanto, y para que lo viera el público santiaguino, Lucho se presentó en una academia con Carlos Uzabeaga en el Teatro Esmeralda. El público colmó las aposentadurías para aplaudir una vez más a su ídolo... (Continuará.)

Chile, invitado al Mundial de Boxeo Amateur de México

Entre el 6 y el 9 de agosto se hará en la capital azteca este gran certamen.

Noticias llegadas desde México, hacen saber que de los cien países que han recibidos invitaciones para tomar parte en el II Campeonato Mundial de Boxeo Aficionado a realizarse en la capital azteca entre el 6 y el 9 de agosto del año en curso, sólo han aceptado oficialmente hasta el momento, Colombia, Nicaragua, Alemania Occidental, Cuba, Ceylan, Austria, República de El Salvador y República Dominicana.

Sin embargo, el número de participantes podrá aumentar sensiblemente en el curso de este mes, ya que los organizadores esperan respuestas favorables de las entidades boxeriles de Argentina, Brasil, Chile, Suiza, Paraguay, Perú, Noruega, Hawai, Canadá, Venezuela, Francia, Estados Unidos, Japón, China y Jamaica.

De estas naciones, cuando menos Argentina, Brasil, Chile, (el país latinoamericano de mas brillante actuación en la última Olimpiada de Melbourne), EE UU., Hawai y Jamaica se consideran como posibles participantes.

Han declinado definitivamente la invitación Inglaterra, Dinamarca, Rumania, Finlandia, Bélgica, Checoeslovaquia, Egipto, Luxemburgo, Honduras y Kenia.

A esta magna justa del boxeo amateur han sido especialmente invitadas destacadas figuras cumbres del pugilismo mundial, tales como Jack Dempsey, Rocky Marciano, Ray Robinson, Archie Moore y Henry Armstrong.

HACIENDO un poco de vida social, fueron sorprendidos, en la sede de la Federación, Claudio Barrientos, Roberto Lobos y Ramón Tapia. Parece que el tema es el enorme sombrero que luce "Peloduro" en su mano. Barrientos ha debutado con muchas posibilidades en el profesionalismo. El vicecampeón olímpico Ramón Tapia lo hará mañana viernes, y, por su parte, Lobos, en la misma reunión, peleará 10 rounds con el argentino Aguirre.

OTRA DE "PELODURO".-

Hay que aprovechar el buen momento de Lobos

El campeón de peso pluma combate mañana en el Caupolicán frente al argentino H. Aguirre — Ramón Tapia inicia su campaña en el profesionalismo

ES UNA LASTIMA que no haya podido hacerse este combate de Roberto Lobos con Terencio Gutiérrez. El pugilista argentino demostró poseer condiciones muy estimables cuando empató con Arturo Rojas, a punto tal, que muchos lo vieron ganar. En una lucha recia, de emoción, el pluma de Corrientes no se achicó jamás y terminó cambiando golpe por golpe con una izquierda variada y eficaz. Esa presentación le abrió el pupilo de Ricardo Pino para un combate con Lobos que se había concertado para mañana, pero que debió suspenderse a raíz de una lesión que sufrió Gutiérrez sobre el brazo derecho. Estaba haciendo guantes cuando le vino el desgarro, pero al parecer, ya venía resentido de su combate con Rojas.

Sin embargo, siempre veremos mañana a Roberto Lobos. "Peloduro" atraviesa por un período magnífico y el público aficionado quiere verlo pelear a menudo, porque es un pugilista que da espectáculo con su estilo recio, de peleador decidido, muy sólido y efectivo. Acaba de conseguir dos victorias rotundas y espectaculares sobre Alberto Barenghi, en un solo round. En reemplazo de Gutiérrez su adversario será Hermenegildo Aguirre, otro peso pluma argentino que al bien, no parece tener la jerarquía del correntino Gutiérrez, posee antecedentes de peleador firme, de acción enérgica y efectiva. Hace un par de semanas atrás, en Montevideo, empató con Amaro Acosta, en un fallo algo parcial y dispensando ventaja en el peso. En su record figuran, además, triunfos sobre Guillermo Mendoza, Osvaldo Pérez y Juan Carlos Molina, que le hizo hace poco un gran combate a Raúl Vargas, por el título mendocino de los plumas. Por juventud y envergadura Aguirre aparece como un rival capaz de exigir a Lobos y mostrárnosla en su verdadera estatura, ya que con Barenghi poco fue lo que tuvo que moverse para ganar sin apremio.

DEBUTA TAPIA. — El mediano que fuera vicecampeón olímpico en los Juegos de Melbourne ha resuelto, por fin, incorporarse al boxeo profesional. Su primer combate lo librará mañana en el Caupolicán, teniendo como contrincante a Gastón Briones.

Espíritu de sacrificio y dedicación que ella exige, Ramón Tapia, aspira a medirse algún día con Humberto Loayza y los mejores valores de su división en Sudamérica y su combate de mañana es

AUTOMOVILISTAS

$ 12.000 FUNDAS, generos

$ 18.000 FUNDAS petate.

$ 24.000 PETATE Implatex.

Capotas convertibles jeep, camionetas. Trabajos en un día.

PROVINCIAS: Fundas para colocar. Ford, Chevrolet. envío rápido.

TAPICERIA de AUTOMOVILES SAN ALFONSO 549

Dirección General de los Servicios de la Armada

PROPUESTA PUBLICA N.o 1.541

Llámase la atención del comercio en general a esta Propuesta que está solicitando la ARMADA, por diversos artículos de REPUESTOS DENTALES

AUTOMATON CON EYECTOR DE SALIVA, ALICATES, COMBINACION DENTAL RITTER, CINCELES, ESTERILIZADORES, ELEVADORES, ESPATULAS, ESTILETES, FORCEPS, FRASCOS PARA SOLIDO, FRASCOS PARA LIQUIDO, JERINGAS, LIMAS, MUEBLE DENTAL PARA INSTRUMENTAL, MARTILLOS, PROBETAS, ETC.

Esta Propuesta se abrirá en la DIRECCION GENERAL DE LOS SERVICIOS DE LA ARMADA (Departamento de Adquisiciones), el martes 15 de julio de 1958, a las 16 horas.

Los formularios respectivos pueden solicitarse en Valparaíso, calle Prat N.o 620, 2.o piso, y en Santiago, calle Agustinas N.o 1022, 10.o piso.

EL DIRECTOR GENERAL DE LOS SERVICIOS DE LA ARMADA.

BILLAR

Nómina de los campeones del mundo

Desde su implantación por la Federación Internacional de Aficionados al Billar, el título de campeón mundial correspondió a estos jugadores:

Año	Campeón	País
1928	E. Sousa	Egipto
1929	E. Sousa	Egipto
1930	H. J. Robyns	Holanda
1931	E. Miró	España
1932	H. J. Robyns	Holanda
1933	H. J. Robyns	Holanda
1934	C. Puligvert	España
1935	A. Lagache	Francia
1936	E. L. Lee	Estados Unidos
1937	A. Lagache	Francia
1938	A. Vergez	Argentina
1948	R. Vingerhoedt	Bélgica
1952	P. L. Carrera	Argentina
1953	E. Navarra	Argentina
1958	E. Navarra	Argentina

III CIRCUITO LOS DOMINICOS.-

Sólo los "carrozados" mejoraron

Los "Sport-Baquets" y los de "Fuerza Libre" corrieron menos.

UN VISTAZO general a los resultados de los tres "Circuitos los Dominicos" realizados hasta la fecha, nos lleva a la siguiente conclusión: que sólo en "Carrozados" se corrió esta vez más fuerte. Sin embargo, esta clasificación rige exclusivamente en la actualidad para esta categoría (Carrozados) y la "Baquet" (coches sport de pista), que mantienen sus características técnico-mecánicas para correr. En "Fuerza Libre" no es ahora aplicable, ya que la nueva FORMULA "B", puesta en boga, ha reducido considerablemente la potencia de las máquinas, y con ello su velocidad.

He aquí un cuadro comparativo de los mencionados resultados:

Los Dominicos	BAQUET		CARROZADOS		FUERZA LIBRE		
	Ganador	Promedio	Ganador	Promedio	Ganador	Promedio	Mejor vuelta
I Circuito	Herrera	108,573	Campos	87,398	Ravera	112,249	2'09" Jaras
II Circuito	No se corrió		Donoso	94,378	Jaras	112,509	2'10" Ortiz
III Circuito	Vergara	98,333	Ravera	95,696	Jaras	104,389	2'22" Jaras

Sin embargo, este III Circuito Villa los Dominicos, tiene, sobre los anteriores, los siguientes méritos: 1.o) Organización general (acceso, ubicación y descongestión de vehículos y público, en brillante forma a cargo del Cuerpo de Carabineros de Chile; control de entradas, regular desarrollo del programa, información y atención a la prensa, etc) impecable; 2.o) Asistencia record de aficionados; 3.o) Buen servicio de locomoción; 4.o) Mayor número de participantes en las pruebas que en todos los otros eventos; 5.o) No haberse registrado ningún accidente, y 6.o) Haber terminado la prueba de fondo un mayor número de competidores que en otras competencias anteriormente realizadas.

IMPUESTO EN EL BOXEO

HAY QUE destacar [illegible] que está realizando [illegible] Empresa en la [illegible] boxeo profesional. [illegible] en el Chapelín. [illegible] te, su esfuerzo en [illegible] que las recaudaciones [illegible] las al 31 por ciento [illegible] final a pesar de que [illegible] dictó una disposición [illegible] mila al deporte de [illegible] La exención de [illegible] les rige para el fútbol, se le ha hecho [illegible] otros deportes, como el [illegible] cuando han jugado [illegible] beisbolistas, que no [illegible] lácula que [illegible] mente deportivo, [illegible] la desconocen [illegible] sional, aún en [illegible] los que está vivien[illegible] cipación absoluta [illegible] chilenos, con una [illegible] porque las figuras [illegible] sitan confrontarse [illegible] tranjeros, dejando [illegible] gentinos, dejando [illegible] menio humano [illegible] En el teatro [illegible] dispuestos especta[illegible] impuestos al espectáculo [illegible] este es realizado [illegible] sionales en su [illegible] Al boxeo no se [illegible] dad que le [illegible] cial dictada para [illegible] tampoco se [illegible] esta dispuesto [illegible] espectáculo [illegible]

Hacemos un [illegible] situación, para [illegible] ro la posición [illegible] ta de injusticia [illegible] locado al boxeo [illegible] vándose un impuesto [illegible] postre significaría [illegible] el perjuicio y [illegible] desaparecimiento [illegible] tur. Aparte de [illegible] tividad deportiva [illegible] el medio de vida [illegible] cha gente: [illegible] entrenadores, [illegible] millas. A toda [illegible] está pesando [illegible] vivir con [illegible] es su profesión, [illegible] han sacrificado [illegible] rándolos en una [illegible] drada con respeto [illegible] también profesionales [illegible] pecialidades.

La Federación de Box[illegible] le tendrá que tomar [illegible] asunto, porque es [illegible] de salvar a los [illegible] no que de ir en [illegible] el boxeo: el día [illegible] festionaliemo [illegible] rés de la juventud [illegible] se en la dura pista [illegible] llamo, que [illegible] chacho una [illegible] llegar al campo [illegible] obtener a través [illegible] facción que [illegible] el deporte y un [illegible] vida. El impuesto [illegible] por cierto con que [illegible] recaudaciones, es [illegible] de toda posibilidad [illegible] terial. El boxeo requiere [illegible] to en esta materia, [illegible] rigentes quienes [illegible] interesando en el [illegible] es lo importante, [illegible] puede hacer como [illegible] los parlamentarios [illegible] cuales han demostrado [illegible] rés por ayudar al [illegible] no. Es una tarea [illegible] emprender de inmediato [illegible] tad como van las cosas [illegible] vive asfixiado y [illegible] diciones de realizar [illegible] po más.

R. R. [illegible]

POR LOS BARRIOS y Comunas

LA ASOCIACION [illegible] ne, en su última sesión [illegible] ral, procedió a elegir la [illegible] mesa directiva, sin [illegible] destinos en el período [illegible] presidente, don Julio [illegible] nes, reelegido por [illegible] cepresidente, don Fernando [illegible] verría Echeverría; [illegible] Gustavo Urzúa P.; [illegible] décimoquinta ver, [illegible] Raúl González Burnay, [illegible] por décimocuarta ver, [illegible] don Jorge Silva Bustos, [illegible] se procedió a designar [illegible] tes comisiones de trabajo [illegible] dos ante la Federación [illegible] de Chile: señores Fernando [illegible] verría, titular, y Luis Cr[illegible] plente. Comisión de [illegible] presidente, don Carlos Cr[illegible] cepresidente, don Fernando [illegible] secretario, don Luis Cr[illegible] rectores, señores Hernán [illegible] Sigfredo Rojas. Comisión [illegible] de cuentas, señores Mon[illegible] trezas, Osvaldo Becerra y [illegible] Cabezas.

UNION CARMEN desea [illegible] los equipos que tengan [illegible] con tres equipos afiliados [illegible] mingos. Dirigirse al señor [illegible] fono N.o 86136.

EL CLUB de Deportes [illegible] Gonzáles Araya nos envía [illegible] en conocimiento de los [illegible] que arrienda su cancha [illegible] para el domingo en la [illegible] tá ubicada en Irarrázaval [illegible] y se pueden dirigir a [illegible] N.o 456, fono N.o 5[illegible]

ALADINO

Fábrica de [illegible] pantallas, reparaciones [illegible] transformaciones de lámparas.

MONEDA [illegible]

FONO [illegible]

Motonetistas

FABRICA DE [illegible] RAGLAN Y PANTALONES AMERICANOS a su medida, en [illegible] gabardina.

MODELOS EXCLUSIVOS PANTALON, [illegible] VAQUERO $ 1.700.—

Precios sin competencia. A comerciantes, precio especial.

MONEDA 1025 LOCAL 16 (Entrepisos) Galería Windsor.

Emulo de la Tahiti Nui

Mientras la "Tahiti Nui II" avanza dificultosamente hacia la Polinesia, empujada por las corrientes marinas, en la segunda tentativa para unir el continente con las lejanas y legendarias tierras polinesias, se prepara en Chile una nueva travesía del Pacífico.

Se trata ahora de dos uruguayos, quienes viajaron a Santiago, luego de diversas gestiones, compraron un yate en Algarrobo, donde el pintoresco balneario se proponen emprender el viaje directo hacia la Polinesia.

La embarcación les costó un millón de pesos. En equiparla han gastado medio millón. Hugo Capozzolo, de 27 años, empleado bancario en Montevideo, y Elbio Tabaré Cardozo, de 25, estudiante de Medicina, salieron el 2 de mayo de Lima, en una jira en redondo por todo el continente, hasta detenerse en Chile, atraídos por el clima, la hospitalidad de nuestra gente y las bellezas naturales.

Capozzolo y Tabaré buscan un tercer acompañante, chileno, para integrar la tripulación. Las banderas de Chile y Uruguay flamean ya en el yate, que está listo para la hazaña. El yate, que les sirve de habitación, está anclado en el muelle del club de yates de Algarrobo, desde donde se iniciará el raid, en el que esperan tener tanto éxito que el barón De Bisschop. (En el grabado, la embarcación y el estudiante Tabaré Cardozo).

POR FUSILAMIENTO DE IMRE NAGY

Yugoslavia acusa a Hungría

EL MUNDO LIBRE CONDENA LA EJECUCION DEL EX PREMIER

Presidente de USA dio a conocer su indignada protesta

BELGRADO, 18.— (UPI).— Yugoslavia acusó hoy formalmente a Hungría de mentira y traición al ejecutar al Primer Ministro del régimen revolucionario, Imre Nagy.

Una declaración del Ministerio de Relaciones Exteriores desmintió lo que calificó de "inciertas... insinuaciones" acerda del refugio de Nagy en la Embajada Yugoslavia de Budapest y su subsiguiente aprehensión.

Esta fue la primera reacción oficial de Yugoslavia ante la revelación hecha ayer de la ejecución de Nagy, como traidor, aunque las autoridades de esta capital ya habían denunciado acerbadamente la acción húngara.

En el anuncio de la ejecución, los húngaros acusaron a Nagy de haber usado la Embajada de Yugoslavia como centro de dirección de la rebelión.

"Es evidente —dice la contestación Yugoslavia— que esta incierta aseveración acerca de Yugoslavia contenida en la mencionada declaración húngara constituye un nuevo inquietante y premeditado agudizamiento de la campaña que se está librando contra nuestro país".

DECLARACION YUGOSLAVA. — La declaración leída por el portavoz del gabinete de prensa del Ministerio de Relaciones Exteriores Jaksa Petric, no menciona el nombre de la Unión Soviética, pero la implicación es evidente al referirse a la "campaña que se está librando contra nuestro país".

La declaración yugoslava recuerda que el Gobierno húngaro hizo "una manifestación verbal, según la cual no deseaba castigar a Imre Nagy y los miembros de su grupo a causa de sus acciones pasadas".

Recuerda una nota yugoslava del 12 de noviembre de 1956 que decía: "Tomamos nota del hecho de que en esta forma cesa el asilo ofrecido al grupo, el cual abandonará la Embajada yugoslava sólo libre para regresar a sus hogares".

La declaración de hoy dice también:

"No concuerda con la verdad decir que "grupos de compiradores del tipo de Imre Nagy" ya habían recibido apoyo cuando solicitaron asilo.

"No corresponde a la verdad decir que algunos miembros de este grupo "desde la Embajada yugos-

(A la página 10, N.o 125)

40 TONELADAS DE ROPA ENVIA EE. UU. PARA DAMNIFICADOS

Para poder socorrer a las mil personas damnificadas en las últimas inundaciones, Caritas Chile pidió a los Servicios Asistenciales Católicos de Estados Unidos, cuyo representante Monseñor Wycislo presidió una comitiva especial en Chile, la ayuda de ropa para reparto en las poblaciones afectadas.

Monseñor Wycislo respondió al llamado enviando ayer un cable que decía:

"40 toneladas de ropa recién recibida están siendo embarcadas inmediatamente. Es todo lo que tenemos en este momento" Saludos.— Firma: M. Wycislo.

Monseñor Wycislo en su viaje a Chile tuvo oportunidad de visitar varias poblaciones callampas y prometió enviar toda la ayuda que fuera menester de los Servicios Asistenciales Católicos de Estados Unidos Catholic Relief Services y National Catholic Welfare Conference.

Sede social de los detectives

EL VICERRECTOR de la Universidad Católica de Santiago, Pbro. Raúl Pérez, bendice el moderno local del Club de Investigaciones, que anoche fue inaugurado con asistencia del Presidente de la República, de su esposa la señora Graciela Letelier de Ibáñez, Ministros de Estados y altos jefes de Investigaciones y Carabineros. De izquierda a derecha: el Director General del Servicio, don Roberto Schmied Marambio; la Primera Dama, S. E.; el Capellán de Investigaciones, Pbro. Gilberto Lizama, y el Vicerrector de la Universidad

Censuró

El Presidente de Estados Unidos, Dwight Eisenhower, que tuvo ayer enérgicas expresiones para referirse al fusilamiento del ex Primer Ministro de Hungría. Dijo que este crimen aleja las posibilidades de una reunión de los Jefes de las naciones occidentales con el dictador ruso.

YA NO RECIBE APORTES FISCALES:

ENAP cumplió 8 años

Chile economiza diez millones de dólares al año

NUEVAS OBRAS EN REALIZACION

Ocho años de actividad cumple hoy la Empresa Nacional de Petróleo, ENAP, empresa estatal que fue creada por la Ley N.o 9.618, el 19 de julio de 1950. La ENAP fue formada en base al Departamento de Energía y Combustibles de la Corporación de Fomento de la Producción, el cual había comenzado las faenas de exploración en Magallanes el año 1945 y obtuvo el año 1948, después de perforar 13 pozos, el primero productivo en octubre de dicho año en Manantiales, Tierra del Fuego.

Hasta el 31 de diciembre, la empresa había perforado 351 pozos con un total de 765.000 metros y obtenido una producción global de 2.512.800 metros cúbicos de petróleo crudo.

EL AÑO 1957.— La producción de petróleo en el año pasado alcanzó a 689.500 metros cúbicos, o sea, acusa un aumento de 125.000 metros cúbicos, con respecto al año anterior. En cuanto a los productos refinados en Concón, globalmente, marcan un incre-

(A la página 6, N.o 65)

Sol después de la tormenta

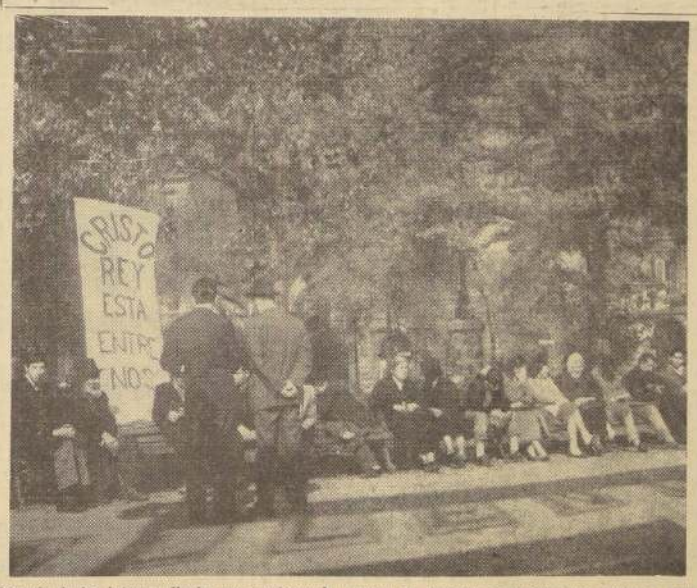

Después de las intensas lluvias que azotaron la zona central del país, Santiago vivió ayer un suave día primaveral. A las 15 horas, cuando se captó esta fotografía en la Plaza de Armas, los termómetros marcaban 19,6 grados a la sombra. A la plaza volvieron los rostros habituales de hombres y mujeres que acuden a sus escaños en busca de un poco de tranquilidad en medio del bullicioso ajetreo de la ciudad. A la izquierda, un anciano que predica un nuevo credo religioso, ante la complaciente indiferencia del público.

PROBLEMA MADERERO CHILENO ANALIZAN EN BUENOS AIRES

BUENOS AIRES, 18.— (UPI) El problema que afecta a los exportadores chilenos de maderas fue abordado entre otros asuntos de índole comercial en una entrevista del Embajador José Maza Fernández, con el presidente del Banco Central, doctor José Mazar Burnett.

Como se sabe, Argentina ha suspendido toda clase de importaciones desde hace casi siete semanas, pero últimamente ha comenzado a considerar detenidamente la situación del comercio con los países limítrofes. Tanto las minas de carbón de Chile como sus productores de maderas han sido muy afectados por la falta de salida en los mercados argentinos.

DECISION DE TRUJILLO:

Ruptura con USA

Anula acuerdos sobre asistencia

CIUDAD TRUJILLO, 18.— (UPI).— El Congreso de la República Dominicana decidió hoy pedir al Gobierno la rescisión de todos los acuerdos de asistencia, firmados entre los Estados Unidos y la República Dominicana.

La resolución en que se adoptó el acuerdo, dice que los Estados Unidos "no han correspondido a la constante e ininterrumpida colaboración" de la República Dominicana.

El Senado y la Cámara de Diputados aprobaron la resolución en reunión conjunta, que celebraron siguiendo los mandatos de la Constitución.

La resolución pide al Poder Ejecutivo que tome "las providencias necesarias para la terminación del acuerdo de Asistencia Militar, celebrado entre la República Dominicana y los Estados Unidos, en fecha 6 de julio de 1953 así como los pactos para extender el campo de tiro de gran alcance para cohetes de proyectiles dirigidos, el Convenio de Cooperación, sobre usos civiles de la energía atómica, el Convenio para el establecimiento de Estaciones Loran en el territorio dominicano y todo otro acuerdo que tienda a promover la asistencia técnica de los Estados Unidos, en la República Dominicana".

La resolución —aprobada por aclamación— hace hincapié en la falta de correspondencia por parte de los Estados Unidos, a la constante e ininterrumpida cooperación que el pueblo y el Gobierno dominicanos han venido ofreciendo" y en el hecho de que "la República Dominicana no necesita los 600.000 dólares que se le ofrecen en equipos militares comprados en los Estados Unidos, destinadas dentro del programa de ayuda a Europa al mundo libre, por utilizarse exclusivamente en interés de los Estados Unidos, y en su sistema de seguridad colectiva".

La resolución se manifiesta en "es deber de todo pueblo amante de su soberanía eliminar lo que pueda promover situaciones enojosas con los demás pueblos, es evidente que si la República Dominicana no fuera parte del acuerdo de Asistencia Militar con los Estados Unidos no se hubieran producido los ataques de algunos congresistas (norteamericanos) dirigidos contra la República Dominicana en términos ofensivos para la dignidad nacional".

Ruptura

El Presidente Héctor Trujillo, que resolvió la rescisión de los convenios de Asistencia Mutua suscritos con Estados Unidos, y ordenó el regreso de todos los cadetes dominicanos que estudiaban en academias militares de la Unión.

Trabajadores rendirán homenaje a Imre Nagy, fusilado por los rojos

Con fecha de ayer se ha constituido un comité de dirigentes sindicales de diversos gremios de la provincia para organizar un acto público en homenaje y recordación al ex Premier y dirigente húngaro, Imre Nagy, recientemente fusilado en su patria.

El homenaje se realizará el próximo domingo, a las 10 horas, en un local que se anunciará oportunamente.

En la organización de este acto participan dirigentes de metalúrgicos, de la locomoción, de servicios públicos, de la Salud, panificadores y otros.

EN EL CONGRESO.—

Ambiente favorable para la derogación de las Consejerías

El Ministro del Interior inició ayer consultas con los jefes de los partidos políticos y de los comités parlamentarios para obtener la aprobación de la urgencia para el proyecto derogatorio de las

(A la página 6, N.o 68)

S. E. INAUGURO ANOCHE

Club de Investigaciones

Es un moderno local instalado en calle Compañía

Con una sencilla ceremonia realizada anoche, se procedió a la inauguración oficial del Club del Servicio de Investigaciones, que funcionará en un moderno edificio ubicado frente a la Plaza Brasil, institución que servirá de esparcimiento y perfeccionamiento cultural del personal del citado Servicio.

A las 19.30 horas llegó el Jefe del Estado acompañado de su esposa y de los Ministros de Justicia, Interior, Defensa y Trabajo, además de altos jefes de Carabineros, siendo recibido por el Director General de Investigaciones, don Roberto Schmied Marambio y la plana mayor de esa institución. Al entrar en el hall del Club, un conjunto orquestal de Carabineros inició los acordes de la Canción Nacional en homenaje al Primer Mandatario de la nación.

Primer Mandatario felicitó a jefes de la institución

Luego de los saludos correspondientes, S. E. el Presidente de la República empezó un recorrido por todas las dependencias del establecimiento. El Jefe del Estado felicitó a la superioridad del Servicio por la espléndida instalación del Club y en una breve improvisación destacó la importancia del papel que cumple Investigaciones en defensa de la sociedad.

A continuación la Dirección del Servicio ofreció un coctel a las autoridades e invitados que concurrieron a dicho acto. Dió la bienvenida al Jefe del Estado, con un brillante discurso el señor Schmied. La ceremonia de la bendición estuvo a cargo de Monseñor Raúl Pérez Olmedo, vicerrector de la Universidad Católica.

El Excmo. señor Ibáñez se retiró junto con su comitiva a las 20 horas, gratamente impresionado por la magnífica adquisición que había hecho el Servicio de Investigaciones.

SERAN AUMENTADOS PREMIOS NACIONALES

El Gobierno acordó ayer, en Consejo de Gabinete, aumentar los Premios Nacionales de Literatura, Arte y Periodismo a cinco millones de pesos. Esta suma será incluída en los Presupuestos de la Nación para el año próximo, una vez que el Congreso apruebe un proyecto de ley, en este sentido, que redactará el Ministerio de Educación.

Otro acuerdo adoptado ayer por el Consejo, que estuvo reunido desde las 9 hasta las 10.45 horas, fue enviar al Congreso, haciéndole presente el trámite de la urgencia.

(A la página 6, N.o 64)

En busca de oro negro

OBREROS CHILENOS altamente especializados cambiando el trépano, para continuar la perforación de un nuevo pozo petrolífero, en la provincia de Magallanes. Desde febrero de 1945, hasta octubre de 1949, la CORFO perforó 13 pozos, con uno productivo en Manantiales, Tierra del Fuego, en octubre de 1949. Desde la creación de la ENAP, se han perforado 348 pozos, con una longitud total de 765.200 metros y una producción global de petróleo crudo hasta el 31 de diciembre de 1957, de 2.512.800 metros cúbicos.

¿De dónde y cómo sacan el dinero los candidatos?

HOY EN EL VERDADERO TOPAZE

Independiente, desapasionado e imparcial, como ha sido siempre

CHOFERES DE TAXIS INSTALAN

EQUIPOS CONTRA ASALTOS

Mañana se concentrarán en la Plaza Ercilla

La Federación de Taxis de Chile, realizará hoy, a las 16 horas, en la Plaza Ercilla, una concentración de sus asociados, para adoptar acuerdos y confeccionar un memorándum que someterán a consideración de las autoridades respectivas, en el cual solicitarán medidas de seguridad en favor de los choferes, en vista de los muchos atentados que en su contra se han producido últimamente.

Los choferes han estudiado ya, algunas medidas de seguridad para su trabajo, según nos informó anoche el presidente de la Federación que los agrupa, señor José Ancares Visciotti.

Existe el proyecto de dotar a los taxis de un faro de luz roja y una sirena. El primero, será encendido, cuando los choferes advierten que existe peligro para su integridad por parte de los pasajeros que conducen. Ello bastará para que Carabineros haga detener el taxis e investigue lo que ocurre. La sirena se hará funcionar al primer intento de ataque por parte de pasajeros.

La Federación solicitará además, que se reforme el Código Penal y que se consulten los agravantes que significan atacar a un chofer, generalmente en despoblado y con premeditación.

Solicitarán, también, el pronto despacho del proyecto de previsión que los incorpora a los beneficios de la Caja de Previsión de Empleados Particulares. Este proyecto se encuentra en estudio en la Comisión de Trabajo y Legislación Social de la Cámara de Diputados.

A este respecto, nos informó el señor Ancares que el proyecto se encuentra financiado en la siguiente forma: alza de un 35 o|o del precio de la bencina, 17 o|o el petróleo diesel, 6 o|o los neumáticos y 1 o|o lubricantes en general.

El señor Ancares nos manifestó, finalmente, que el gremio de choferes de taxis absorbe la quinta parte del consumo total de bencina, aceite, etc., de allí que consideren de justicia que sus peticiones sean debidamente consideradas.

La nueva directiva de la Federación de Choferes de Taxis de Chile, que preside el señor José Ancares, está empeñada en obtener, también, que se modifiquen algunas disposiciones que restringen la libertad de trabajo del personal.

Tratarán asimismo, que se modifique la ley 12.434, que da derecho a importar taxis a quienes justifiquen un año de trabajo. Estiman que este plazo debe ser aumentado a cinco años, para evitar negociaciones dudosas.

Finalmente, el señor Ancares pidió a los choferes de taxis que aún no se han sindicalizado, que lo hagan para que, en esta forma, realizar un trabajo en común más efectivo.

MEDIDAS DE PROTECCION PIDEN CHOFERES DE TAXIS.— Llamó anoche la atención, que la mayoría de los taxis lucieran leyendas como la que ilustra el grabado. Hoy se concentrarán en la Plaza Ercilla, para pedir seguridad, en sus trabajos, para el gremio. Tienen el proyecto de dotar a sus automóviles de luces especiales y de sirenas que les permitan pedir auxilio en caso de ser atacados. En el grabado, dirigentes de la Federación de Choferes de Taxis de Chile, junto a uno de los taxis que lució anoche la original leyenda.

CINE EDUCATIVO Y GRATUITO EN TEATRO DE OBRAS PUBLICAS

Hoy jueves la Unión de Amigos de los Animales, proyectará algunas películas en el teatro del Ministerio de Obras Públicas, Morandé 71 tercer piso, a las 19 horas. El acto será amenizado por el coro dirigido por la señorita María Eugenia Andrews. Entrada libre.

Las reuniones de los días martes tienen lugar en Huérfanos 623 altos, a las 19.30 horas. Entrada libre.

Rebaja de cánones de la CORVI piden areneros del Maipo

ENTREVISTA CON EL JEFE DEL ESTADO

Una delegación de areneros del Río Maipo visitó en la mañana de ayer al Presidente de la República. Los acompañó el alcalde de Buin, señor Gerardo Ateaga.

Le informaron al Excmo. señor Ibáñez que a raíz del temporal de 1953 que arrasó con sus casas, la Corporación de la Vivienda les construyó una moderna población de 108 viviendas, terminadas hace algunos meses, pero que no pueden ocupar por sus crecidos cánones de arrendamiento.

Le solicitaron que interviniera ante la CORVI para que redujera estos dividendos, que son de $ 11.000 mensuales, extendiendo los plazos para así poder ocupar dichas casas y desalojar el lecho del río Maipo donde actualmente viven.

Su petición será considerada por el Ministro de Obras Públicas y por la CORVI, estimándose que será atendida.

Dos placas de bronce conmemoran los 100 años de primera Caja

Se descubren a las 11.30, en la sede de la CAEP

Dos sobrias placas recordatorias, de bronce, serán inauguradas hoy, a las 11.30 horas, en la entrada del moderno edificio de la Caja de Ahorros de Empleados Públicos, Avenida Bulnes 176, para conmemorar el centenario de esta entidad, la primera institución previsional de la República.

Al acto asistirán todos los consejeros de CAEP, y han sido invitadas diversas altas autoridades.

TRES AÑOS CUMPLE LA ESCUELA DE ALTA COSTURA

La Escuela Técnica Superior de Alta Costura, dependiente de la Dirección General de Educación Agrícola, Comercial y Técnica, celebra hoy, su tercer aniversario con un acto oficial complementado con una exhibición de modelos, diseñados, confeccionados y presentados por las alumnas.

El acto se realizará en el local de la Escuela, Eleodoro Yáñez 2041, a las 18 horas y a él han sido invitadas autoridades educacionales, directores de Liceos de Niñas y dirigentes de casas comerciales relacionadas con la moda.

FF. CC. del Estado rebajó los fletes para las maderas

Consecuente con las necesidades del ramo maderero, la Empresa de los Ferrocarriles del Estado ha concedido rebajas en los fletes para las siguientes maderas: raulí, lingue, álamo y laurel. Las dos primeras no tenían antes ninguna concesión especial para su transporte ferroviario, por lo que su costo se elevaba en un gran porcentaje, por ello han sido rebajadas de tercera a cuarta categoría, con lo cual su flete baja en un 13 por ciento, aproximadamente.

Las rebajas alcanzan desde un 15 a un 20 por ciento en el período que comprende el 1.o de febrero al 31 de mayo para el raulí y lingue, y en distancias que alcanzan hasta los 310 kilómetros. En recorridos superiores, y en el período que abarca desde el 1.o de junio hasta el 31 de enero del año siguiente, las rebajas para las cuatro especies van desde un 15 a un 35 por ciento.

Especial importancia tiene esta decisión de los Ferrocarriles para los productores de maderas de la región austral, pues sus mercados se encuentran normalmente en la zona central, a más de 800 kilómetros.

CON INTERES PROSIGUE CICLO DE CHARLAS DE INFORMACION AGRICOLA

Con bastante interés de parte de estudiantes y público en general se ha venido desarrollando el ciclo de conferencias sobre "Información agrícola", que tiene por finalidad ofrecer a los estudiantes de agronomía, medicina veterinaria y de periodismo, un núcleo de conocimientos y experiencias acerca de la técnica de la moderna información agrícola.

Este ciclo está a cargo del periodista especializado señor Washington Gonzales, quien ha realizado este tipo de actividades a través de varios años en la prensa y radio del país, y con estudios pertinentes en los Estados Unidos.

El ciclo es auspiciado por la Facultad de Agronomía de la Universidad de Chile, y se desarrolla en una de las salas del Departamento de Extensión Cultural, Huérfanos 1117, tercer piso.

Autor de siete asesinatos ingresó ayer a la Cárcel de San Bernardo

Público lo esperó en Estación Central para lincharlo

Por el tren N.o 10 directo de Puerto Montt a Santiago llegó ayer a las 9.45 horas a la Estación de San Bernardo, custodiado por seis vigilantes y cuatro detectives, el reo José Miseel Roldán Concha, condenado a presidio perpetuo por el sextuple homicidio perpetrado en la localidad minera de Pupunahue.

El grupo era dirigido por el teniente de prisiones don Alejandro Miqueles Collins, el sargento Pedro Gutiérrez Gatica y el cabo Luis Reyes Osorio. Al descender del tren fueron recibidos por las autoridades carcelarias del presidio de San Bernardo y por personal de Investigaciones, las que se encargaron de trasladar al reo al penal, donde cumplirá la pena de presidio perpetuo.

Por encontrarse el reo bajo incomunicación de treinta días, no fue posible entrevistarlo ni tomarle fotografías, salvo las que fueron captadas a hurtadillas y desde la distancia.

El reo José Miseal Roldán Concha, como hemos dado a conocer, mientras se encontraba en libertad bajo fianza por haber asesinado al capataz de la obra donde trabajaba, llegó hasta la Comisaría de Pupunahue a firmar el registro de reos en libertad. Luego se dedicó a beber y por la noche, sabiendo que el minero Custodio Gómez se encontraba de turno en la mina, se dirigió sigilosamente a la casa de éste. Al abrir la puerta Laura Díaz Díaz, esposa del ausente, la asesinó por la espalda con una herramienta. Luego la ultrajó y enseguida, dirigiéndose a las camas de los niños, fue dando muerte de a uno por uno a Teolinda Elena, Ernesto Rubén, María Laura, Minerva del Carmen y Víctor Custodio. Sólo se salvó de la masacre, aunque gravemente herida, la niña de siete años Nora Gómez, quien al ser atacada, se ocultó bajo la cama simulando estar muerta.

Cabe hacer presente que un numeroso público, que se impuso de la noticia de la llegada del reo por los diarios, se aglomeró ayer en la Estación Central, con evidentes propósitos de linchario, quedando frustrados sus propósitos al descender el reo en San Bernardo y quedar recluído en la Cárcel de esa ciudad.

EMBAJADOR DE EE. UU. DICTA CHARLA EN HOTEL CARRERA

El nuevo Embajador de los Estados Unidos, Excmo. señor Walter Howe dará una charla hoy en el Hotel Carrera, durante la sesión almuerzo de la American Society of Chile, institución formada por ciudadanos norteamericanos residentes en el país.

TRASLADADO A LINARES EL OBISPO A. SALINAS

La Nunciatura Apostólica entregó ayer la siguiente información: "El Santo Padre ha tenido a bien trasladar al Excelentísimo y Reverendísimo Monseñor Augusto Salinas, Obispo de San Carlos de Ancud, a la Diócesis de Linares y nombrar Obispo de Copiapó al Reverendísimo señor Juan Francisco Fresno, actual Cura Párroco de los Santos Angeles de Santiago".

DR. LEOPOLDO MUZZIOLI DISERTARAN HOY SOBRE CONSTITUCION DEL ATOMO

En el Salón de Honor de la Universidad, el catedrático de las Universidades de Concepción y Chile, Dr. ingeniero Leopoldo Muzzioli, hoy a las 19 horas dictará, bajo los auspicios de la Facultad de Ciencias Físicas y Matemáticas y el Departamento de Extensión Cultural de la Universidad de Chile, una interesante conferencia sobre "Moderna interpretación de la constitución del átomo". Expondrá el desarrollo del trascendental movimiento de ideas producido por las modernas mecánicas, cuántica y ondulatoria, movimiento de ideas que dio lugar a una substancial renovación en el planteamiento y estudio del problema del átomo.

Desarrollará las hipótesis, teorías y leyes experimentales sucesivamente obtenidas en el estudio de la atmósfera electrónica y de la constitución del núcleo atómico, llegando a la interpretación actual, como consecuencia de las modernas concepciones, debidas a las nuevas mecánicas y a la teoría de la relatividad.

Esta exposición será desarrollada en forma clara y brillante y tendrá un carácter informativo y de divulgación.

Profesores de Harvard enseñarán a gerentes

El próximo domingo llegará a Santiago la Misión Towler, formada por profesores de la Universidad de Harvard, que tendrán a su cargo los cursos especializados de Administración General, Administración de Personal, Producción, Estudios de Mercados y Ventas y Controles Financieros internos de la Empresa, que incluye el programa de estudios de la Escuela Panamericana de Gerentes, de ICARE.

La Escuela Panamericana de Gerentes se iniciará el 29 en el Hotel O'Higgins de Viña del Mar, y congregará a cincuenta altos ejecutivos chilenos y del continente, durante 5 semanas.

La Misión Towler viene presidida por el señor Joseph W. Towler, profesor de la Escuela de Negocios y Administración Pública de la Universidad de Washington.

Durante la próxima semana, la Misión Towler desarrollará un programa de "orientación" en Santiago, que incluye visitas a importantes centros bancarios, industriales y comerciales, como también universitarios. El martes 24, a las 17.30 horas, recibirán los catedráticos a la prensa, en el Hotel Carrera.

CLUB UNIVERSITARIO DE AVIACION CELEBRARA 16 AÑOS DE SU FUNDACION

El Club Universitario de Aviación iniciará el 24 del presente la celebración del 16.o aniversario de su fundación. El programa terminará el domingo 29 con una demostración aérea, vuelos para universitarios y presentaciones de aeromodelismo.

El mismo día 26, que es el del aniversario, habrá una misa de campaña, a las 16 horas, en la capilla de la Universidad Católica, y una comida de camaradería, a las 21 horas.

Funcionarios del Departamento de Minas y Combustibles renunciarán

La posibilidad de presentar la renuncia colectiva a sus cargos, acordaron ayer los funcionarios técnicos del Departamento de Minas y Combustibles del Ministerio de Minería. En la actualidad, debido a la falta de personal, la sección del Departamento es casi inoperante, y la causa de ello han sido las consecutivas renuncias de los ingenieros que, con motivo de sus bajas rentas, se han ido retirando para incorporarse a la actividad privada.

En la reunión celebrada ayer en la tarde, se exponieron las siguientes razones:

1) De los 56 funcionarios técnicos con que contaba el Departamento para todo Chile, en 1956, sólo quedan 28;

2) El Presidente de la República ha firmado dos proyectos de reorganización del Servicio, lo cual se ha negado a hacer el Ministro de Hacienda;

3) Solamente hay cuatro ingenieros regionales, ubicados en Antofagasta, Copiapó, La Serena y Magallanes;

4) No hay personal técnico, de secretaría ni de portería;

5) Toda la zona carbonífera de Concepción está atendida por un funcionario grado 8.o, que no es técnico, y,

6) Por las razones anteriores, no se ha podido continuar en la realización del catastro minero del país.

CONFIRMADA PENA DE PERPETUO PARA MUJER PARRICIDA

La Corte Suprema, al desechar ayer los recursos de casación en la forma y en el fondo deducido por la defensa de la parricida Alberina Pizarro Jiménez, confirmó la sentencia de alzada por la cual la reo fue condenada a presidio perpetuo.

Dicha mujer, de 31 años de edad, es autora de la muerte de su hija de cinco años a quien dio una excesiva cantidad de barbitúricos con el fin de hacerla desaparecer, ya que acababa de tener un disgusto con su marido por causa de la pequeña.

El crimen tuvo lugar el 31 de diciembre de 1955 en la casa ubicada en Agustinas con Portales.

HOMENAJE A CARABINEROS RENDIRA LA UNIVERSIDAD

Acto se efectuará mañana en Sala del Consejo

La Universidad de Chile, rendirá mañana, a las 15 horas, un homenaje al Cuerpo de Carabineros de Chile, representado por sus altas autoridades, por su labor realizada al servicio de la ciudadanía.

Este acto se llevará a efecto en la sala del Consejo Universitario y será presidido por el Vicerrector, doctor Hugo Sievers, con asistencia de miembros del Consejo Universitario, Decanos y autoridades universitarias.

En esta oportunidad, el doctor Sievers destacará el espíritu de comprensión y de servicio de una prestigiosa institución policial, y además de la amistad que existe entre la Universidad y Carabineros.

6 CICLOS DE ASIGNATURAS TENDRA ESCUELA DE INVIERNO DE SANTIAGO

Un apreciable acercamiento al humanismo y a aspectos fundamentales de la cultura general caracteriza el plan de trabajos de la XVIII Escuela de Invierno que el Departamento de Extensión Cultural de la Universidad de Chile ha preparado para Santiago. En general, sus seis ciclos de asignaturas apuntan hacia rubros esenciales de la formación humanista; habrá cátedras sobre los grandes temas de la cultura, relectura de los grandes autores, visión sociológica del mundo actual, observación de Chile y un sondeo elemental por el mundo de las letras y del arte.

Los grandes temas de la cultura serán tratados por tres especialistas universitarios. El profesor Manuel Zamorano Hernández, por ejemplo, dictará cinco lecciones sobre Psicología; el profesor José Medina Echavarría hará lo propio y en igual tiempo con "Introducción a la sociología", y el profesor Mario Ciudad Vásquez dictará cinco interesantísimas lecciones sobre "Iniciación a la filosofía".

Se ha anunciado, ayer en la tarde, la preparación de un ciclo especial de conferencias. El señor Celso Cunha hablará sobre "Literatura medieval"; el señor Pedro Couvera se referirá a "El cine en la educación", y el señor Silvio da Cunha desarrollará dos temas no tratados antes en escuelas de temporada: "Consideraciones sobre la fotografía: arte burgués y su significado social" y "El folklore de Bahía: su encanto exótico y su color local".

Informaciones sobre aquellos cursos citados y sobre [illegible] los otros cuarenta del programa de la XVIII Escuela de Invierno se pueden pedir en el tercer piso de Huérfanos 1117.

IMPORTACION DE SUNTUARIOS PARA LA ZONA AUSTRAL

El reglamento para la importación de suntuarios por las zonas libres de Chiloé, Aisén y Magallanes ha sido modificado ayer por un decreto de Hacienda, firmado por el Presidente de la República.

De la prohibición de importar se retira algunos artículos, tales como radios a pila, refrigeradores industriales, jabones de tocador, jugo de frutas, tejidos con el 80 por ciento o menor porcentaje de seda y diversos otros artículos de menor importancia.

LLAMADO DE ROTARY DE LAS CONDES PARA AUXILIAR LOS DAMNIFICADOS

Donación de 200 mil pesos para un Fondo

El Rotary Club de Las Condes, ante los daños sufridos por numerosas familias cuyos hogares fueron afectados por las inundaciones de la semana pasada, ha formulado un llamado para crear un fondo de ayuda y Comité Ejecutivo que atienda la solución de los más importantes problemas de los damnificados con los dineros que se reúnan.

Con tal objeto, ha destinado la suma de 200 mil pesos para iniciar la recolección de fondos, y en su llamado expresa que espera contar con la cooperación de las instituciones y personas que quieran participar en esta tarea solidaria.

Quienes deseen hacer donación en dinero, objetos, ropa o prestar su esfuerzo personal a la campaña de Rotary de Las Condes, deben dirigirse al teléfono 85700, a la casilla 3938, de Santiago.

Revista italiana destaca labor de la Universidad

La labor que está desarrollando la Universidad de Chile, en materia de organización y racionalización administrativa, no sólo ha sido reconocida en el país, sino que ha sido comentada en el extranjero.

Ultimamente, la revista italiana "Técnica de la Organización de la Administración Pública" se refería a este aspecto y destacaba "el prestigio que obtuvo la Universidad de Chile por ser una de las primeras en el mundo en extender sus actividades a la vida económica real en las empresas privadas y en la administración pública". Comparando este hecho con la situación que se presenta en ese Continente, agregaba: "En Europa las técnicas de Organización y Administración son practicadas por organismos e instituciones privadas y sólo recientemente sus universidades empiezan a divulgar estas técnicas".

Este prestigio ha llevado a numerosos estudiantes de diversos países latinoamericanos a solicitar su ingreso en la Universidad de Chile para capacitarse en esta especialidad.

El Instituto de Organización y Administración de Empresas (INSORA) de la Universidad de Chile, ha recibido recientemente una carta de don Miguel Angel Mata, funcionario del Ministerio de Agricultura de Costa Rica, quien manifiesta el deseo de "adquirir entrenamiento en ese Instituto, similar al que les ha proporcionado a funcionarios chilenos, que lo capacitara para crear y poner en operación efectiva una oficina de racionalización administrativa, en ese Ministerio".

Como se deduce de las publicaciones o comunicaciones anotadas, nuestra Universidad se encuentra colocada actualmente en situación de ser un centro de formación intelectual para América Latina, en las materias de mayor importancia para nuestra planificación económica y estructuración administrativa.

La Municipalidad dejó para segunda discusión problema de loterías

Sesión ordinaria con regular asistencia de público celebró ayer la Municipalidad de Santiago.

A pedido de los regidores Gruss, Briones, Gruss Mayer y Schmidt, el problema de las loterías familiares quedó para segunda discusión. Quedó en el primer lugar de la tabla de la próxima sesión.

Durante la sesión secreta de la Corporación, y de acuerdo a informaciones extraoficiales obtenidas por LA NACION, se trató sobre la designación de la Comisión de Gobierno Interior, la que quedó integrada por los regidores Ramón Alamón, Guillermo Gruss Mayer, Luis Barrio, Manuel Fernández, y, una vez que se dirima el empate respectivo en la próxima sesión, Pedro Cano y Osvaldo Márquez.

Respecto al posible viaje a la URSS del Alcalde, señor Fernando Custodio, se resolverá al respecto en la próxima sesión. La delegación actualmente estaría compuesta por el Alcalde, los regidores y el Director de Obras Municipales, señor Alfredo Johnson.

EXPERTOS EN INFORMACION DE LA "NU" VIAJARON A MEXICO

Cumplen jira de investigación por el mundo

Después de permanecer durante varios días en Santiago, viajaron a la Ciudad de México los seis expertos del Departamento de Información Pública de las Naciones Unidas. Su misión específica fue la de efectuar una revisión y apreciación del trabajo, métodos empleados y efectividad de los resultados logrados por los servicios de información de las Naciones Unidas, incluidos los centros de información, con vistas a recomendar posibles modificaciones que permitan obtener un máximo de efectividad con el más bajo costo posible.

El informe en referencia debe ser presentado a la Asamblea de las Naciones Unidas en el próximo período de sesiones, el que se iniciará en Nueva York el 16 de septiembre de este año.

MISION DE LOS EXPERTOS EN CHILE.— Los seis expertos que viajaron a Ciudad de México, en el vuelo de Canadian Pacific Airlines, son personeros de gran experiencia, y fueron especialmente designados por estas condiciones para tan delicada misión.

Durante su permanencia en Santiago, sostuvieron conferencias con expertos chilenos en el desarrollo de la información, entrevistas con personeros de la prensa, autoridades de distintos sectores y se impusieron de la modalidad de trabajo desarrollado en Santiago por el Centro de Información de las Naciones Unidas.

PERSONALIDAD DE LOS EXPERTOS DE LA NU.— Los integrantes de esta delegación y su trayectoria en las Naciones Unidas, fue garantía adecuada de una labor más eficaz en la misión que les trajo a Chile.

Ahmed M. El-Messiri es nacional de la República Arabe Unida. Ha sido representante de su país casi ininterrumpidamente ante la Asamblea de las Naciones Unidas. Es abogado y ha sido vicepresidente del Quinto Comité de Administración y Presupuesto de la Asamblea, además de miembro del Comité de Salarios y Revisión de las Naciones Unidas.

Otro de los representantes, P. N. Nakzar, de India, de profesión abogado, actúa desde 1955 como Director de la División de Publicidad del Ministerio de Negocios Extranjeros de su país, y, antes, era miembro de la Alta Comisión de la India en el Reino Unido. Ha participado en numerosas misiones extranjeras de su país y fue miembro de la Comisión Neutral de Repatriación en Corea.

En cuanto al inglés Robert Alexander Polhill Bevan es miembro del Consejo del Institute of Practitioners in Advertising y presidente interino del Advertising Advisory Committee de la autoridad independiente de la televisión. Su personalidad destacada le ha valido ser considerado como uno de los más importantes expertos en información, actualmente.

Los dos norteamericanos de la misión de la NU, Louis Paul Loehner y W. Gibson Parker tienen una trayectoria también destacada como expertos en información de las Naciones Unidas. El primero recibió el Premio Pulitzer en 1939, por sus notables condiciones como corresponsal extranjero. Fue jefe de la Associated Press en Berlín; comentarista de la Asociación de Prensa y de la National Broadcasting Company y corresponsal de guerra de la Associated Press. Además de ello, es un destacado escritor.

En cuanto a W. Gibson Parker, tiene las funciones de Director de los Servicios Informativos de la Oficina Europea de las Naciones Unidas en Ginebra y es secretario del Comité de Información de la NU.

Entre los miembros de esta delegación figuró también el señor Enrique Rodríguez Fabregat, Embajador y representante permanente de su país, ante las Naciones Unidas, desde 1947. Fue miembro del comité especial de la NU para Hungría; ha sido asesor y Ministro de Educación en su país, profesor de la Facultad de Filosofía y Artes Liberales en el Brasil y Estados Unidos y profesor visitador de su especialidad de la Universidad de Illinois y Mills College, en California.

OPINIONES SOBRE CHILE.— Los expertos de información de las Naciones Unidas, antes de viajar a México en Canadian Pacific Airlines, expresaron su satisfacción por la forma en que se desarrollan los servicios de información de la NU en Chile, y destacaron que esperaban recomendar aún una mayor efectividad en tal sentido.

Tuvieron oportunidad, especialmente, de imponerse de la forma cómo se llevan adelante los planes de difusión de cuestiones atómicas, de lo que quedaron complacidos. Tratando de estas materias con científicos chilenos, para los que tuvieron palabras de elogio.

En cuanto al Gobierno del general Ibáñez del Campo, manifestaron que tenían en él cooperación total, a través de sus servicios especializados y destacaron que esta posición contribuía notablemente al mejor desarrollo de su misión.

A la Sinfónica

LAMBERTO BALDI, el famoso director de orquesta, quien tendrá a su cargo la batuta en la Sinfónica de Chile, llegó ayer, a Santiago, por vía aérea.

SECTOR ECONOMICO

EXPORTACIONES MANUFACTURADAS.— Por decreto supremo se fijaron ayer las prohibiciones y contingentes de exportación de productos industriales. Asimismo, se elimina de la prohibición el fierro viejo de la Empresa de los Ferrocarriles del Estado.

—oOo—

PENSION DE GRACIA. — Por decreto de Hacienda, se concedió ayer una pensión de gracia de $ 60.000 mensuales, a la señora Inés Toro Manríquez vda. de Campaña, viuda del escritor y periodista Gustavo Campaña Gandarillas.

—oOo—

AVALUOS AGRICOLAS.— Mañana se reúne la Comisión especial, designada por la Ley N.o 11.828, para fijar las normas en que se ceñirá, de año en año, para fijar los avalúos agrícolas de acuerdo con la rentabilidad de esa rama de la producción. La Comisión está formada por el Decano de la Facultad de Agronomía de la Universidad de Chile; un representante del Ministerio de Agricultura y de la Dirección de Impuestos Internos, y dos representantes designados por las sociedades agrícolas.

N.o 64

un proyecto de ley que concede fondos para el traslado de los restos de Gabriela Mistral a Monte Grande, y la construcción de un parque, en el cual se levantará su mausoleo.

Finalmente, se acordó hacer presente el trámite constitucional de la urgencia al proyecto aprobatorio del Tratado sobre Doble Nacionalidad, suscrito el mes pasado con España.

N.o 65

mento de 66 millones de litros en el mismo ejercicio.

En este año se incorporaron a la producción de Magallanes 5 nuevos campos petrolíferos: Gaviota, Tres Lagos, Lautaro, Albatros y Monte Aymond. Asimismo, se prosiguieron activamente los trabajos de exploración de diversas nuevas zonas, cuyo desarrollo definitivo deberá constituir un apreciable aumento de las reservas nacionales de combustibles líquidos.

CONSTRUCCION DE CAMINOS.— Simultáneamente con las perforaciones de nuevos pozos, la ENAP construyó 130 kilómetros de caminos en 1957, completando de este modo una red vial que alcanza a 1.100 kilómetros desde que comenzó sus labores.

NUEVOS OLEODUCTOS. — Asimismo, entre oleoductos y gasoductos la Empresa ha construído un total de 350 kilómetros, de los cuales 110 kilómetros corresponden al año recién pasado.

ABASTECIMIENTO DEL PAIS.— En lo que se refiere a las actividades de las refinerías de Concón y Manantiales, en Tierra del Fuego, la ENAP procesó el año último 1.116.400 mts. cúbicos de petróleo crudo, de los cuales 522.100 metros cúbicos fueron adquiridos por Venezuela. El valor total neto obtenido en la venta de estos productos es de $ 27.535.000.000, con lo que puede calcularse que la economía de divisas que ha obtenido el país fue de más de US$ 10.000.000.

Los productos refinados, tales como gasolina, kerosene, petróleo diesel, petróleos combustibles pesados, aguarrás mineral y gas licuado, alcanzaron en total a la cifra de 1.100 millones de litros. Con ello la Empresa ha abastecido el consumo de combustibles líquidos del país, con excepción del fuel oil, destinado a la gran minería, en la siguiente proporción: gasolina, 89 por ciento; kerosene, 15 por ciento; petróleo diesel, 88 por ciento, petróleo combustible N.o 5, 90 por ciento y petróleo combustible N.o 6, 95 por ciento.

LAS INVERSIONES. Con capital inicial de $ 876.000.752 y actual de $ 8.000.000.000, la ENAP ha realizado inversiones por un total de 51.317.069.140 pesos. Es interesante consignar que desde 1956 la Empresa no recibe aportes de la CORFO ni de ninguna otra institución, y que todas las nuevas obras programadas se están realizando con sus propias disponibilidades.

NUEVAS REALIZACIONES. — Se encuentran ya en ejecución entre otras obras, la ampliación de la Refinería de Concón que elevará su capacidad de 3.200 a 7.000 metros cúbicos diarios. Esta ampliación permitirá a la Refinería, además del aumento de su producción normal, la elaboración de gasolina para la aviación y la destinada a motores modernos, que requieren un producto de alto octanaje. El funcionamiento de esta ampliación, que se prevé para fines del próximo año, significará una apreciable economía de divisas.

Otra de las futuras realizaciones es la instalación de una Planta de Gasolina y recomprensión de gas en el yacimiento de Cullen, trabajos que se iniciarán a principios del año próximo. Por otra parte, se ampliará la capacidad de la actual Planta de Manantiales, a fin de satisfacer el incremento de consumo de gasolina, kerosene y petróleo diesel de las provincias australes del país.

TRABAJOS EN TARAPACA. Finalmente, la ENAP ha continuado desarrollando los trabajos de prospección petrolífera en la provincia de Tarapacá, habiendo avanzado en forma notable en las diversas etapas de este delicado trabajo. Cabe señalar que una de las comisiones geológicas que desarrollan estas actividades, descubrió durante sus investigaciones importantes calizas de alta ley en Pampa Tana, que la CORFO estudia actualmente como fuente de aprovisionamiento de la Planta de Cenizas de Soda que se está instalando en Iquique.

ESTUDIARAN AUMENTO DE INTERCAMBIO CON EL ESTADO DE ISRAEL

El 25 del presente se reunirán en la Legación de Israel, importadores y exportadores chilenos para debatir los medios por los cuales se intensificaría el intercambio comercial con ese país.

La reunión cuenta con los auspicios del Encargado de Negocios de Israel, señor Samuel Goren.

EDUCACION

LA CATEDRA de Teoría del Arte Popular, fue declarada universitaria, dependiente de la Facultad de Bellas Artes de la Universidad de Chile. El profesor, señor Tomás Lagos Pinto, servirá esta cátedra.

—oOo—

EN LA SALA de sesiones de la Facultad de Filosofía y Educación de la Universidad de Chile, se reunió la Comisión Correlacionadora de Humanidades, presidida por el Decano, señor Guillermo Feliú Cruz.

En esta oportunidad se dio lectura a un proyecto por la Dirección General de Educación Secundaria, sobre la práctica docente de los egresados del Instituto Pedagógico de la Universidad de Chile.

—oOo—

EL SINDICATO Industrial Mademsa donó al Fisco una propiedad para el funcionamiento de la Escuela Coeducacional de Cultura Popular, en Mira N.o 636.

—oOo—

FUE CREADA la Escuela N.o 318 Mixta Rural, en Casa Viejas, de la comuna de Pencahue Alto.

16 OBRAS ENVIARON AL CONCURSO DE MONUMENTO DE "ABRAZO DE MAIPU"

S. E. Inaugura hoy la exposición de maquetas

Con asistencia del Presidente de la República, Excmo. señor Carlos Ibáñez del Campo, Ministros de Estado y Cuerpo Diplomático, se inaugurará hoy, a las 19 horas, en la Casa Central de la Universidad de Chile, la exposición de maquetas del concurso escultórico para el monumento "Abraso de Maipú". Con este acto se dará término a la primera etapa de una esforzada campaña emprendida para perpetuar en el bronce, en el sitio mismo de la célebre batalla, el hecho histórico del encuentro de los generales O'Higgins y San Martín.

En este concurso competirán artistas chilenos y argentinos. Siete maquetas de estos últimos llegaron ayer a Los Cerrillos en un avión de Aerolíneas Argentinas, cargamento que fue esperado en el aeropuerto por el Agregado Militar de ese país, coronel Armando Faustino Repetto, y por el presidente del Instituto O'Higginiano, señor Raúl Téllez Yáñez.

La exposición, en la que participarán nueve obras de escultores chilenos, permanecerá abierta hasta el 30 del presente, día en que el jurado deberá emitir su fallo.

Representará a los escultores argentinos el señor Ignacio Abel Cerro.

N.o 68

Consejerías Parlamentarias y, posteriormente, su despacho por el Congreso Nacional.

Al regresar a la Moneda el señor Valdés Acuña se mostró satisfecho de sus conversaciones, ya que se entrevistó, entre otros, con el Presidente de la Cámara, Juan Luis Maurás, y con el jefe radical señor Alberto Baltra.

—"Estimo —dijo el Ministro— que la iniciativa del Ejecutivo, tanto para su tramitación de urgencia como para su despacho, tiene una buena acogida".

POMPAS FUNEBRES DE LA BENEFICENCIA PUBLICA

GERENCIA Y OFICINAS GENERALES: Santiago, San Antonio 456, fono 32469.
SALON DE VENTAS: Santiago, San ANTONIO 456. Teléfono 32361.
TALLERES Y COCHERAS: Santiago, Profesor Zañartu 803. Teléfono 88093.
SUCURSALES: Quinta Normal, Niños, Portugal, Dieciocho de Julio.
AGENCIAS: VALPARAISO (SUC. VIÑA DEL MAR) — TALCA CONCEPCION (SUC. TALCAHUANO) — PUNTA ARENAS.

DEFUNCIONES

Ha fallecido la señorita

HERMINIA GUARDA GEYWITZ

Hoy jueves, se oficiará una misa a las 10.30 horas, en la Capilla de la Clínica Santa María.

La familia.

Ha dejado de existir nuestro querido tío, señor

JUAN VILLANUEVA GOLDER

Se oficiará una misa hoy, a las 10 horas, en la Iglesia Santa Ana (Catedral esquina de San Martín). Sus funerales se efectuarán a las 15 horas, partiendo el cortejo desde la Iglesia mencionada hacia el Cementerio General.

Raúl Cavarrubias Zenteno y Violeta Marfull de Cavarrubias.

Tenemos el sentimiento de comunicar el sensible fallecimiento de nuestra querida madre, suegra y abuelita, doña

MELANIA GUERRA vda. de BRICEÑO

Sus funerales se efectuarán hoy, a las 10.30 horas, en el Cementerio General, después de una misa que se oficiará en la capilla del mismo Cementerio.

La familia.

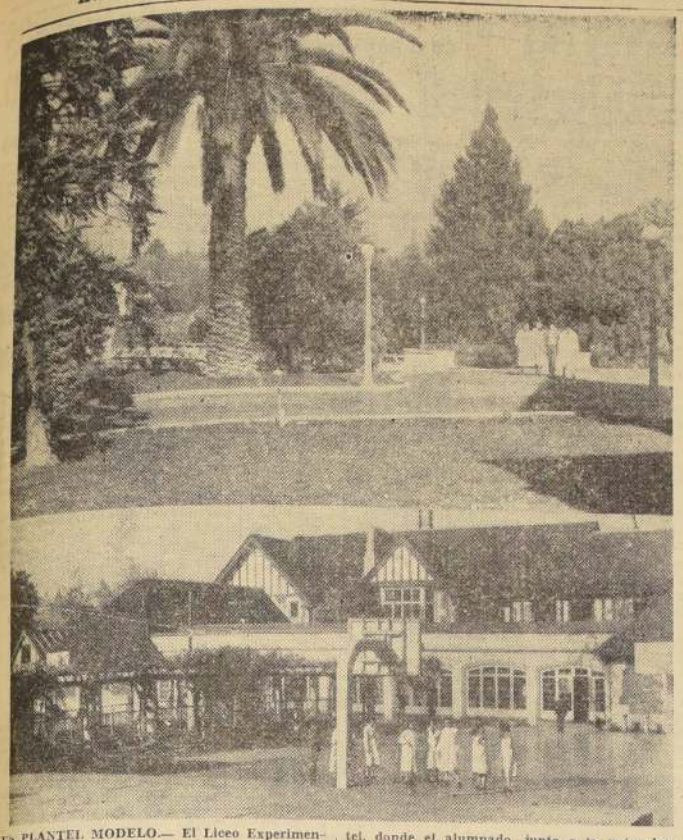

UN PLANTEL MODELO.— El Liceo Experimental "Manuel de Salas", dependiente de la Universidad de Chile, celebra hoy sus 26 años de fructífera existencia. En el grabado superior, aparece un aspecto del parque de este plantel, donde el alumnado, junto a la naturaleza se recrea en las horas libres de sus clases. Abajo, la cancha de básquetbol, teniendo como fondo parte de uno de los pabellones del colegio.

EL MAS ANTIGUO PLANTEL EXPERIMENTAL

26 años: Liceo Manuel de Salas

1.600 alumnos distribuidos en 53 cursos

El Liceo Experimental "Manuel de Salas" celebra hoy el 26.o aniversario de su fundación que tradicionalmente ha hecho coincidir con el día de su ilustre patrono, cuyo nombre lleva. Con tal motivo, la dirección del plantel ha preparado un programa de carácter cultural que desarrollará con la participación de los alumnos y ex alumnos.

Los festejos principales se iniciarán a las 8.15 horas, con los Consejos de Cursos, que abordarán el desarrollo de importantes aspectos culturales. A estas reuniones están especialmente invitados los apoderados y amigos del liceo.

ACTO GENERAL. — A las 10 horas, se efectuará un acto general para todo el alumnado y visitas, que tendrá lugar en el gimnasio del establecimiento.

En este lugar se presentará, además, una exposición del proyecto de la Organización Mundial de la Salud (OMS), que consiste en trabajos de investigación, con gráficos y cuadros estadísticos que ejecutaron en colaboración de los Departamentos de Ciencias, Artes Plásticas y Estudios Sociales.

Los números deportivos, que consultan variados encuentros amistosos y exhibiciones técnicas, se efectuarán mañana, desde las 15 hasta las 18 horas, para continuarse en la tarde del sábado, en las canchas del colegio.

INICIA ACTIVIDADES. — El 15 de abril de 1932, el Liceo inició sus actividades docentes bajo la dirección de la señorita Adela Deluermoz, asesorada por el señor Héctor Gómez Matus, en calidad de Subdirector y Jefe Técnico, quienes formaron una especie de dirección colegiada.

El 15 de junio de 1933, se hizo cargo de la dirección del plantel, la señorita Irma Salas, desempeñando el cargo hasta marzo de 1941. Desde esa fecha lo dirige la señorita Florencia Barrios Tirado.

DE LA UNIVERSIDAD. — Cabe destacar que desde el 30 de diciembre de 1942, el liceo depende de la Universidad de Chile. Por su parte, la directora señorita Barrios, anteriormente sirvió las asignaturas de Biología y Química, y el cargo de Inspectora General. También realizó estudios en los Estados Unidos sobre Administración Escolar.

EL PLANTEL. — El Liceo Experimental "Manuel de Salas", funciona en una amplia y moderna propiedad, ubicada en Avenida Brown Norte N.o 105, de la comuna de Ñuñoa, que consta de varios pabellones, incluyendo el antiguo edificio. Tiene una superficie de veinte mil metros cuadrados. El plantel cuenta con 1.600 alumnos, distribuidos en 32 cursos de preparatorias y 21 de humanidades. Posee, además, sala especial para clases de música, laboratorios de Química y Física; gimnasio y patios cubiertos, etc. La enseñanza está a cargo de 70 maestros.

Secretario General es el señor Natalio Glavic, y Jefa de la Escuela Anexa, la Srta. Sara Soto.

PROFESOR DE EE.UU. DISERTARA HOY SOBRE VISION DE CALIFORNIA

En la sala de conferencias de la Universidad de Chile, el profesor de Geografía de la Universidad de Stanford, doctor John Thompson, dará hoy, a las 19 horas, una charla sobre "Visión de California", la que será ilustrada con dispositivos en colores.

El doctor Thompson se encuentra en nuestro país becado por la Comisión Fulbright, estudiando la geografía agrícola de Chile y el abastecimiento del Gran Santiago.

El acto es organizado por la Sociedad Geográfica de Chile.

MODERNOS PLANES DE ENSEÑANZA APLICA LICEO "MANUEL DE SALAS"

El 28 de marzo de 1932 se dictó un decreto por el cual se creó el Liceo Experimental "Manuel de Salas", destinado a la aplicación y experimentación de nuevas organizaciones, métodos y programas de enseñanza secundaria.

El citado decreto lleva la firma del entonces Presidente de la República, don Juan Esteban Montero, y de su Ministro de Educación Pública, don Santiago Labarca Labarca, actual Rector de la Universidad Técnica del Estado.

Cabe destacar que el esfuerzo realizado en este establecimiento se ha concentrado en la preparación de un plan de estudios representativos de los modernos postulados de la educación.

En su estructura se advierte una conexión con los principios filosóficos sustentados con las necesidades psicológicas y sociales de los alumnos, y con las exigencias derivadas de la realidad nacional.

DOS ALTOS JEFES de la Canadian Pacific Airlines, entidad aérea comercial, que extiende sus líneas por los cinco continentes, aparecen en el grabado. A la izquierda, el señor Charles Edward Hill, contralor de Canadian Pacific Airlines, quien permaneció durante varios días en Santiago, y viajó con destino a Lima y México, en el desempeño de sus altas funciones. A la derecha, aparece el señor Ivor Corvin, quien llegó en el mismo vuelo y que se desempeña como supervisor financiero de Canadian Pacific Airlines. El primero de los nombrados conoció en la capital el desarrollo de las labores de esta línea aérea del Canadá, y, el segundo, realizará funciones inherentes a su cargo, para obtener un mejor desarrollo de éstas, a la vez que considerar medidas tendientes a incrementar las corrientes turísticas de ambos países.

INTERES EN SAN JUAN POR

Intercambio con Chile

Cuatro mil obreros chilenos trabajan en la zona

El interés existente en la provincia de San Juan por un mayor intercambio cultural y comercial con la zona del Norte Chico chileno, dio a conocer a LA NACION don Blas Suárez Alvarez, Cónsul de Chile en esa rica región argentina.

El representante chileno, que se encuentra realizando una breve visita al país, estuvo con el Canciller Sepúlveda, y, posteriormente, solicitó una audiencia al Presidente de la República, para informarlo de su misión en el vecino país. Desde mediados de la semana se encuentra en Santiago, haciendo uso de licencia.

SUS DECLARACIONES. — El señor Suárez se refirió, en primer término, a la interesante personalidad del Gobernador de San Juan, doctor Américo García, quien, en diversas oportunidades, ha manifestado su especial aspiración de que el intercambio de esa zona con el Norte Chico alcance un volumen apreciable, complementándose en muchos de sus aspectos.

"Una fiel interpretación de estos deseos —agregó el señor Suárez— quedó de manifiesto en la visita que realizó a San Juan una delegación integrada por personalidades representativas de la provincia de Coquimbo, la que fue encabezada por el Intendente, José Faluí de la Rosa.

"Lo mismo —manifestó enseguida— puede decirse de la visita realizada a los pueblos de Coquimbo por los rotarios de Jachal, quienes están muy agradecidos de la hospitalidad chilena."

Finalmente, dio a conocer algunos productos por los cuales había interés en la provincia de San Juan, especialmente por cebolla, informando que compradores argentinos se encuentran en Chile concretando negocios al respecto.

BLAS SUAREZ ALVAREZ, Cónsul General de Chile en San Juan, quien en declaraciones formuladas ayer, se refirió al interés que existe en esa provincia argentina, por el intercambio comercial con nuestro país.

ARGENTINAMENTE DEJO DE EXISTIR ANOCHE EL PERIODISTA C. FIGUEROA

Anoche falleció de un ataque cardíaco, en su domicilio de calle Carmen 1512 (Población Vicente Huerta), el periodista señor Carlos Figueroa, de 38 años de edad, de vasta labor en el diarismo nacional.

El señor Figueroa se desempeñaba actualmente como Inspector de Ferias de la Municipalidad de Santiago, función que alternaba con su intensa actividad periodística, en la que alcanzó señalados éxitos.

Su repentino deceso ha causado gran consternación en el gremio periodístico. El Directorio del Círculo de Periodistas de Santiago acordó hacerse presente en los funerales y enviar una ofrenda floral. Por su parte, la Agrupación de Reporteros de Trabajo, a la cual pertenecía, se asocia al duelo, designando a uno de sus dirigentes para que haga uso de la palabra en el Cementerio.

Sus funerales se efectuarán mañana en el Cementerio General.

RACIONAMIENTO?

...ADQUIERA SUS LAMPARAS A PARAFINA

Petromax

250 bujías ..	$ 19.000
350 bujías ..	22.500
500 bujías ..	24.000

Tubos de repuestos	
Para 250 bujías	$ 1.500
Para 350 bujías	1.900
Para 500 bujías	1.900

Camisas de repuestos	
Para 250 bujías	$ 250
Para 350 bujías	350
Para 500 bujías	350

CASA FIONA

UNION CENTRAL · COSTADO T. METRO · CASILLA 1701 · 51GO

H. ALESSANDRI SE INCORPORO AL C. UNIVERSITARIO

Ayer se incorporó al Consejo Universitario el nuevo Decano de la Facultad de Medicina, Dr. Hernán Alessandri, en la reunión ordinaria de este organismo.

En esta misma reunión se aprobó la jornada de dedicación exclusiva para el personal docente de la Facultad de Filosofía y Educación, de acuerdo con un reglamento que presentó el Decano don Guillermo Feliú Cruz, y a instancias de una comunicación que le enviara, con fecha 12 de mayo, recién pasado, el Rector de la Universidad de Chile, don Juan Gómez Millas.

Finalmente, el Vicerrector, Dr. Hugo Sievers, informó al Consejo Universitario que el Rector reasumiría su cargo el próximo lunes.

Asumió

Dr. Hernán Alessandri, Decano de la Facultad de Medicina.

PARA AYUDAR A DAMNIFICADOS:

SERVICIO DE CRISTO

Mañana quedará definitivamente organizado

Ante la precaria situación que sufren cientos de familias de poblaciones populares, a causa de las recientes inundaciones, la autoridad eclesiástica de Santiago acordó formar el Servicio de Cristo, destinado a ayudar en forma inmediata a estas personas.

El Servicio de Cristo trabajará permanentemente en las poblaciones callampas, pero su fin principal es prestar servicios inmediatos de ayuda en casos de emergencia, tales como los que se han presentado últimamente a raíz de las inundaciones.

Quedará definitivamente organizado el Servicio de Cristo en la reunión que se llevará a efecto mañana en Agustinas 1480, a las 7 P. M., a la que asistirán todos los católicos que deseen prestar servicios personales o profesionales a las diversas poblaciones. Además, las personas que puedan contribuir con dinero, medicamentos, ropas o víveres, pueden inscribirse en la Secretaría del Servicio de Cristo, en Agustinas 1480, o llamar al fono 80605 ó 65916.

Iniciará sus labores el Servicio de Cristo con una misa oficiada por Monseñor Tagle en el Matadero Lo Valledor, el próximo domingo a las 10 de la mañana. En este lugar están refugiadas las 210 familias que quedaron sin hogar al ser arrasadas sus casas por las aguas de las últimas lluvias. La colecta de ese día que se recoja en las parroquias de Santiago será en beneficio de las familias damnificadas.

RASTRAS DE DISCOS PARA TIRO ANIMAL

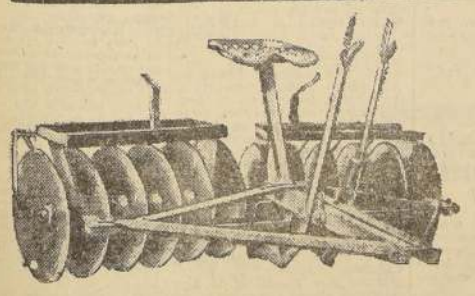

- Cultivan bien las tierras.
- Controlan las hierbas de los barbechos.
- Mejoran los rendimientos.

DIFERENTES TIPOS

- 10 Discos lisos de 18".
- 12 Discos lisos de 18".
- 12 Discos dentados de 18".

CON DISCOS IMPORTADOS DE U. S. A.

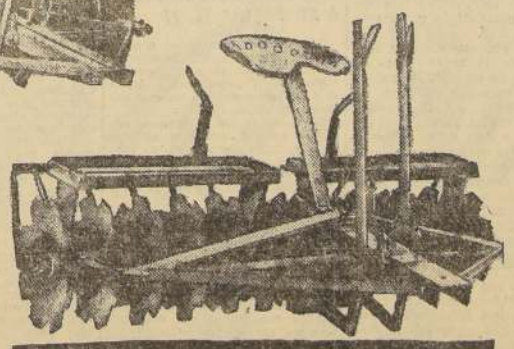

RASTRA ESPECIAL DE 12 DISCOS DENTADOS

ENTREGA INMEDIATA

AMPLIO CREDITO

BANCO DEL ESTADO DE CHILE

SECCION COMERCIAL

SWEATERS • CARDIGAN • CONJUNTOS • VESTIDOS

En su tienda encontrará este y otros encantadores modelos 1958 creados por Jantzen para usted

AÑO XLII N.o 14.806

Empresa Periodística "LA NACION", fundada el 14 de enero de 1917.— AGUSTINAS 1269.— TELEFONO 82222.— CASILLA 81-D

Santiago de Chile, jueves 19 de junio de 1958

Mercados madereros

BIEN conocidas son las dificultades por que atraviesa la industria de la madera, cuya importancia es básica para la solución del problema habitacional, el incremento y regularidad de la productividad de las ocho provincias más australes del país, la prosperidad de las actuales industrias derivadas de la explotación de nuestros bosques, la creación de nuevas industrias basadas en la madera y orientadas hacia la exportación, y, en general, la recuperación a la vez que el desarrollo económico general del país.

Sin embargo, parece difícil que pueda este año la industria alcanzar el nivel de producción medio de los dos años anteriores, el cual (alrededor de veinte millones de pulgadas madereras) sólo representó la mitad de la producción que llegó a estimarse normal —40 millones de pulgadas— en los años 1955 y 1954, considerados como índices de las posibilidades inmediatas de esta fundamental rama de la producción nacional.

Hemos dicho ya que sólo las posibilidades de mejorar los niveles de nuestra exportación maderera permitirán a la industria evitar la posible cesantía entre los ochenta mil trabajadores de la madera, como asimismo la paralización de centenares de aserraderos y de las numerosas industrias (cajones, madera terciada, puertas y ventanas, parquets, muebles, chapas, cartón, papel, pulpa y utensilios o artefactos cual escobas y cepillos) que transforman la madera en bruto o la ya tratada en las 150 barracas o plantas elaboradoras que existen en el país.

En los últimos cinco años, puede considerarse como término medio la cifra de 65 millones de pies madereros —6 y 1|2 millones de pulgadas—, que los madereros chilenos han logrado colocar en mercados como Argentina, España, Gran Bretaña, Italia, Alemania, Perú, los Estados Unidos y Cuba.

Pero el principal, y decisivo, de aquellos mercados, el argentino, se encuentra momentáneamente paralizado, y mientras no vuelva él a normalizarse no habrá posibilidad cierta de lograr que la exportación de nuestras maderas alcance volúmenes de consideración siquiera apreciable. Aun contando con el mercado argentino, cerrado el 2 de mayo último como consecuencia de las medidas adoptadas por el Gobierno del Presidente Frondizi, en orden a defender la moneda argentina mediante la supresión de la mayor parte de las importaciones de la gran nación contigua y hermana, no se debe olvidar que el pasado mes de abril nuestra exportación maderera representó solamente un volumen de 161.375 pulgadas con un valor de US$ 199.539,50. Difícil sería, pues, aun manteniendo ese ritmo, y recuperando el terreno perdido en mayo último, que nuestra madrería logre exportar este año un volumen de sus productos que alcance a dos millones de pulgadas.

Sin embargo, el interés evidente que por nuestras maderas existe en los países nombrados y el que comienza a despertarse en otros del Caribe, de Europa y nuestro propio Continente, demuestran que el problema se reduce a uno de organización comercial, sería, con base científica y técnica, de la exportación de nuestras maderas. Un estudio minucioso, y rápido a la vez, de los mercados extranjeros actuales y los posibles en el futuro, una estrecha colaboración entre los organismos correspondientes del Ministerio de Economía, de la Corporación de Fomento y el Departamento Económico del Ministerio de Relaciones Exteriores con los productores organizados, podrían, sin duda, dar resultados halagadores, o abrir, por lo menos, un horizonte visible a la exportación de uno de los productos más nobles y distintivos de nuestra tierra, país considerado el cuarto del mundo entre los que poseen mayores recursos forestales con respecto a su territorio y su población.

Experiencias en Seminario de Ganadería

EL Departamento de Ganadería del Ministerio de Agricultura ha rendido cuenta de algunos resultados de ciertas experiencias. Ellas se refieren a los controles de la epizootia, a la producción de leche y a la extirpación de la brucelosis caprina en diversos puntos del territorio nacional.

Las pérdidas por efectos de la epizootia ascienden a la cifra de unos veinte millones de pesos anuales. Esto revela la trascendencia que para la ganadería y los productores tiene la eliminación de una enfermedad como la mencionada. Entre las causas de esas grandes pérdidas se hallan los escasos medios financieros, los pocos recursos técnicos y hasta la escasez de personal especializado para combatir la epizootia. El Departamento de Ganadería espera suscitar una convergencia de elementos y de voluntades orientadas hacia una más efectiva toma de conciencia de ese problema.

No obstante sus actuales limitaciones, el Departamento de Ganadería ha controlado y aplicado medidas sanitarias a un millón trescientos cuarenta y un mil vacunos, a tres millones seiscientos setenta y ocho mil ovejunos, a trescientos cuarenta y cinco mil porcinos y a treinta y cinco mil seiscientos caprinos. Para lo cual ha contado con la cantidad de treinta y cuatro millones de pesos, que debería elevarse a la suma de doscientos cuarenta millones.

El mismo Departamento encomendó a uno de sus ingenieros agrónomos que realizara una experiencia acerca de las condiciones de producción de leche. Para esto se hizo una selección de vacas, separándolas en dos grupos, pero con el cuidado de que sus cualidades individuales fuesen lo más semejantes posible. Se llegó a la conclusión de que las mantenidas a campo raso día y noche, daban más leche que las mantenidas bajo techo y en establo en el mismo lapso. Contrariamente a lo que suele creerse, las temperaturas a la intemperie no perjudican la producción de leche, pues la rumia y la transformación de la celulosa en almidón generan el calor suficiente para el correcto funcionamiento orgánico del animal.

El Departamento de Ganadería del Ministerio de Agricultura ha agregado a las dos campañas anteriores, la referente a la brucelosis caprina. Esta experimentación se realizó con la ayuda del Servicio Nacional de Salud, en el Cajón del Maipo, punto de gran densidad de caprinos. El problema de la brucelosis es bastante grave, puesto que se han comprobado muchos casos de contagio en las personas, por efecto de la leche y los quesos frescos de cabra. Las experiencias sobre esta materia señalan que es posible erradicar la enfermedad de los caprinos en un plazo relativamente breve.

Estas actividades, expuestas en el Seminario del Departamento de Ganadería, representan una larga y fructífera preocupación por sanear y mejorar las fuentes de producción pecuaria, tanto en carne como en leche y derivados. Los resultados favorables habrán de tener efectos positivos y amplios tanto en la economía como en la nutrición nacionales. Dada la autoridad científica y técnica del referido Departamento, es indudable que su labor y su prestigio conseguirán superar éstas y otras dificultades en pro del interés colectivo.

De NICOMEDES GUZMAN.—

Poesía realista de una gran empresa

POR ahí dicen que la poesía es inútil. La historia de la cultura dice concreta o virtualmente que la poesía es uno de sus soportes más sólidos. Debe de ser así, puesto que la vida no es vida sin ese soplo mágico de la imaginación creadora. En todo orden. Luego, cuando se ha querido inmiscuir a la poesía en función artística reflejo de la ciencia, nadie puede haberse equivocado. Todo soplo humano tendiente a perpetuar los grandes hechos y acontecimientos, lo mismo que las menudencias cotidianas es virtud lírica, aunque ello no se escriba. La gran poesía civil nace de aquí, y entendamos por civil no el verso de guerra, sino exactamente el de paz asentado en la permanente lucha cotidiana, en el trabajo, en las tareas que nos hemos propuesto tras nuestras naturales ambiciones humanas.

Se dirá ¿a qué viene esto?

Estamos en la raya. Viene a que tenemos entre manos y ante los ojos la última Memoria de la Empresa Nacional de Petróleo, que hoy cumple ocho años de existencia. Si bien cuentan los años de experiencia primaria iniciada en 1945, bajo la tuición de la Corporación de Fomento a la Producción, la ENAP cobra temprana mayoría de edad en 1950, precisamente en un 19 de junio.

Su octava Memoria, impresa en magnífico papel, profusa de ilustraciones, entre gráficos y fotografías de fuerte calidad artística, no interesa solamente por el historial estadístico de su texto, sino por la trastienda —si así puede decirse— de su entero contenido. Como no somos economistas y a pesar de que las cifras son claras y categóricas, vamos a evitarnos el comentario técnico de este valioso documento publicitario de la ENAP, entregado al público por su Departamento de Informaciones, que dirige Mario Vargas Rosas.

Para nosotros hay algo más, tanto o más valioso que la admirable Memoria a que nos referimos.

La secuela robusta, resumida en números y gráficos, en fotos y notas, alcances e informaciones, tiene un fundamento, un origen, su natural fuerza, y todo ello no falto de drama, de epopeya, de ímpetu humano, es decir, de poesía.

Hemos estado más de una vez por esos lares heladas de Tierra del Fuego. Nieve. Escarcha. Frío. Ganado ovino. Olor a mar. A coirón. Calquenes. Nandúes. Y el mar golpeando las costas, ora sereno, ora violento. Arriba, los cielos anubarrados, siempre anunciando algo que nada tiene que ver con el azul. Es decir, poesía. Poesía ligera, con paisaje vivo, duro, pero que, a veces, se siente idílico. Es cosa de estado de ánimo. Bajo todo y entre todo, la lucha del hombre.

Y aquí viene de verdadera poesía, la ruda cantata realizada a mente y músculo, contra todas las contingencias, con ruido de motores, con trepidar de metales, con cañerías, huinches, trépanos, tuberías, herrocidad, voluntad humana que afronta todo embate.

Los que hemos andado ponteando la planta y el ojo, y la sensibilidad y el amor a Chile por las comarcas que antes tenían fragancia de oro y corderos, y que ahora tienen olor a jugo negro y mineral de la tierra, sabemos muy bien lo que es la trastienda de la última Memoria de la Empresa Nacional de Petróleo. Por esto hablábamos, en la iniciación de esta nota, de poesía.

Para el interés convencional tan respetable, las cifras son vitales. Para el interés específicamente histórico, la figura del trabajador chileno, sea técnico o simplemente hombre de trabajo, vale destacar la poesía civil de su esfuerzo, que es poesía viva, militante en lid de trabajo más nacional, por ser más auténtico.

Así, cuando la ENAP cumple ocho años, alcanzar a los poderosos desvanes de su última Memoria es ir al conocimiento de las severas luchas que han tenido que afrontar sus constructores. Ahora, si Chile, mediante los yacimientos y las usinas de la ENAP, está fortificando una base de liberación económica para Chile, que se entienda en el esfuerzo colectivo la energía creadora que encamina a esta liberación, y que aquí se entienda y se sienta la epopeya de nuestro petróleo.

N. G.

De ERNEST ATKINSON

20 años de progreso

LA Exposición Universal e Internacional de Bruselas, 1958, es la primera en su género que se celebra en Europa, desde el fin de la segunda guerra mundial. Por ello tenía que comprender 20 años de progreso, habiendo sido este período de desarrollo en Ciencia y Tecnología sin precedentes. Por esta razón, no tiene nada de sorprendente que estas materias hayan estado ampliamente representadas en la exposición, pues una de las tareas principales de los organizadores ha sido, precisamente realizar un inventario de cuanto se ha hecho durante este período por el bienestar de la sociedad.

Cuando existen tantas actividades que recoger, constituye un problema verificar una selección representativa, no siendo nada sorprendente que el Pabellón Gubernamental del Reino Unido contenga una diversidad tan extraordinaria de locales.

Gran Bretaña se encuentra a la cabeza del mundo en el desarrollo de la energía nuclear, y es lógico que uno de los tres productos principales sea un diorama del nuevo tipo de reactor de Dounreay, actualmente a punto de terminarse. Inglaterra fue el primer país del mundo en conseguir una reacción termonuclear controlada, tipo de reacción que parece, finalmente, destinado a abastecer a la Humanidad de energía barata e ilimitada.

Este descubrimiento histórico anunciado sólo hace unos meses, se patentiza con el modelo del aparato ZETA de Harwell, de más de 2 metros de altura.

La radioastronomía permite al hombre penetrar en espacios más elevados de lo que es posible por otros medios. El descubrimiento británico en este sentido está representado por el radiotelescopio de Jodrell Bank, con su enorme plato orientable, que puede dirigirse hacia cualquier parte del firmamento, y el interferómetro de la Mullard de Cambridge. El radiotelescopio, debe tenerse presente, vino a aparecer en el momento preciso de prestar una ayuda importantísima en el rastreo del primer satélite ruso.

El tercero entre los productos más importantes presentados, es de índole totalmente distinta, pues describe la investigación en sustancias de extraordinaria importancia, conocidas como ácidos nucleares. Estos, como su nombre indica, son los componentes principales del núcleo de las células vivas, sin los cuales no puede existir la vida de la célula. En el interior del núcleo se encuentran mucho más concentrados, en forma de partículas muy pequeñas, llamadas cromosomas, las que, como se sabe, contienen los caracteres de la herencia y de la evolución.

Los obreros británicos han desempeñado un papel importante en la revelación de la estructura extraordinariamente compleja de estas sustancias vitales, y su aportación está constituida por una reproducción, de 4,57 metros, de la parte de la molécula constituida por el ácido desoxiribonuclear.

En el mismo pabellón se combinan otras materias para dar una muestra representativa del trabajo científico en Gran Bretaña. Entre éstas pueden mencionarse: las investigaciones en la vitamina B12, contra la anemia perniciosa; el telar Shirley, que ha sido extraordinariamente mejorado en su funcionamiento; la utilización del arado gigante de drenaje, que permite la repoblación de las tierras pobres; los nuevos tipos de colorantes; la televisión submarina para trabajos de salvamento y similares; un nuevo método de conservación de la leche, constituido por la utilización de una mezcla de radiaciones supersónicas y gran congelación; y las técnicas perfeccionadas de inseminación artificial del ganado para mejora de las razas.

En el Pabellón de la Industria Británica se ofrece también un conjunto de muestras notables, que exhiben su calidad prístina. Un detalle impresionante, es lo que se ha llamado la presentación de la "Triple Corona", una muestra de que Inglaterra tiene la distinción única de poseer la marca de velocidad por tierra, mar y aire, simultáneamente.

Las empresas de la industria eléctrica británica y similares ocupan la mayor superficie en el pabellón, y su asociación con las organizaciones oficiales y particulares interesadas en la energía nuclear, destaca, una vez más, la primacía que este país ha logrado en la producción de energía por este procedimiento.

La mecánica británica es famosa desde hace dos siglos, pero la exposición demuestra ampliamente —por medios tan diversos, como los motores de aviación, las cadenas de transmisión, los cojinetes de rodillos cónicos, los automóviles, las piezas de recambio y accesorios,— que hoy es más activa y está más desarrollada que nunca. La industria química, con la amplia gama de drogas, colorantes, fibras sintéticas, insecticidas, productos veterinarios y anestésicos, todos ellos desarrollados desde la última vez que Europa presentó una exposición de esta categoría.

(Exclusivo para LA NACION)

E. A.

De RICARDO BINDIS

Exposición de Sergio Montecino

ESTA semana ha abierto sus puertas al público la Sala Previsión del Banco de Chile, para presentar un numeroso conjunto de óleos del pintor Sergio Montecino, realizados en su mayoría en Europa, donde el artista permaneció más de un año, perfeccionando sus conocimientos plásticos. Parece que el ambiente del Viejo Mundo impresionó sobremanera a nuestro pintor, y su postura estética, que parecía imperturbable a los cambios, ha sufrido variaciones notables, que han enriquecido sus condiciones primarias. No siempre acontece así con nuestros artistas, que parece que no pueden digerir lo suficiente lo que captan, y, a menudo, castran sus bondades originales. Con Montecino, afortunadamente, no se ha repetido el acontecimiento que nos hace lamentarnos. La beca que le concedió el Gobierno italiano le amplió sus perspectivas, y en sus realizaciones artísticas queda fijado lo que decimos. La única censura estaría en el apresuramiento con que se ha enfrentado con las formas y colores, seguramente debido a la urgencia por desprenderse del mensaje expresivo.

Siempre celebramos en Montecino sus condiciones coloristicas y una deformación plástica de tendencia "fauve", muy congruente con su elevado y libre cromatismo. Esta vez, a pesar de las variantes, sus bondades coloristicas y formales han permanecido intactas, y el pintor continúa leal a sus hallazgos primeros. Más allá de las mutaciones de la época y la lección de los grandes maestros, nuestro pintor no se ha negado a sí mismo, una condición harto valiosa y que denota sus dotes de pintor nato. En el anterior trabajo de Montecino existía, quizás, un excesivo recreamiento formal; luego del viaje a Europa, su obra se ha visto enriquecida por un aporte lírico, que le agrega un clima sugerente y le da vuelo de fantasía a sus cuadros. Sin llegar a la abstracción, sino que manteniéndose en el plano figurativo, el pintor logra una ambientación imaginativa que está por encima de lo puramente representativo.

En casi cuarenta cuadros, realizados en el breve lapso de poco más de un año, Montecino observa variantes valiosas; es claro que el crecido número conspira contra la madurez de la obra, y hay telas febles y apresuradas de realización; pero, por encima de todo, hay un conjunto de alto vuelo poético —condición que no estaba presente en sus lienzos anteriores— y definición personal, que permite augurar una labor maciza y trascendente cuando su rica receptiva le permita aquietarse, y elabore sus formas y colores con pasividad. Por ahora, no cabe sino que felicitar a un artista que ha aprovechado tan beneficiosamente el viaje de estudios.

Entre las obras más valiosas es preciso destacar "Piazza de Poppolo", en sugerente armonía de rosados, que aprovechan muy bien los celestes que hay debajo; los dorados terrosos y el robusto dibujo elevan la calidad de esta tela, tal vez la más notable de la exhibición. "Pont Napoleon-Paris", en ambientación de pálidos tonos blanquecinos y ágil dibujo, a semejanza de Dufy, es otra obra destacada. "Pont Alejandro-Paris", en tenues transparencias de lilas, celestes y amarillas, es una escuela impresión parisiense muy bien lograda. "Eliana", figura sumergida en gamas rojizas y recuerdos de viaje, es una obra de sentida extracción onírica y "chagallesca", que nos indica, más que ninguna otra tela, sus intenciones líricas, muy bien captadas, de lo que presenció más allá del Atlántico. Como vemos, una muy grata exposición, con obras que auguran una promisoria y feliz posición futura.

R. B.

MARTA LENCY, POETISA COLOMBIANA, REGRESA A SU PATRIA EL 27

Con un almuerzo en el Círculo de Periodistas será despedida el próximo sábado la poetisa colombiana Marta Lency, quien regresa a su patria después de una ausencia de nueve años.

Marta Lency es vastamente conocida en el ambiente artístico chileno, tanto por su obra de poetisa como por la gran labor de difusión que ha hecho de la poesía de autores de su tierra y de América en general.

Intérprete de la poesía, de primerísima categoría, pasan de cien los recitales que ha brindado al público chileno.

En labor cultural ha recorrido nuestro país, desde Arica a Magallanes y piensa regresar lo más pronto posible. En realidad, según sus palabras, no es una despedida sino un simple "hasta luego".

Las adhesiones para el almuerzo con que se la despedirá se reciben en el Círculo de Periodistas.

Marta Lency partirá el 25 a bordo del Reina del Mar.

HOMENAJE ESCOLAR A JUAN R. JIMENEZ Y PEDRO SANCHEZ

La Dirección General de Educación Primaria y Normal ha enviado Circulares a los Establecimientos de su dependencia, instruyéndolos para que en la próxima semana, dentro de una hora de clases, se rindan homenajes a dos artistas: Uno que ha pasado a la inmortalidad, el poeta Juan Ramón Jiménez, y otro que muy joven asoma al plano de la actualidad mundial, el niño Pedro Sánchez Osorio, alumno de la Escuela Experimental de Educación Artística.

PANORAMA

SEGURIDAD SOCIAL

La XIII Asamblea General de la Asociación Internacional de la Seguridad Social ha publicado, como su trabajo N.o 1, un extenso e interesante estudio de nuestro compatriota Alfredo Mallet, jefe administrativo de Seguro Social de Chile.

Esta Asociación, con sede en Ginebra, celebró la asamblea a que nos referimos, en Londres, durante el mes de mayo último.

El trabajo de nuestro compatriota le ha merecido el envío de un conceptuoso cable de felicitación concebido en los siguientes términos: "Agradezco sinceramente el envío de su informe y lo felicito por tan excelente trabajo. (Fdo.), Wildman".

También una carta de la AISS (Association Internationale de la Securité Sociale), de fecha 20 de marzo último y concebida en los siguientes términos:

"Querido amigo:

He recibido con infinito placer el largo informe que usted ha preparado sobre los desarrollos recientes de la seguridad social. He recorrido este informe y me he interesado mucho, no sólo por la abundancia de las informaciones importantes que contiene, sino sobre todo por el plan general del trabajo de Ud. Es evidente que después de la Asamblea General de la AISS., este informe deberá ser completado por los informes que nos llegarán de las diversas instituciones miembros de la Asociación, pero estimo que, en su forma actual, es de todas maneras excelente. Lo felicito por este trabajo, que ciertamente ha debido exigir de parte de Ud. un esfuerzo considerable, y estoy persuadido de que será apreciado en su justo valor por todos los miembros de la A. I. S. S.

Esperando tener el agrado de verlo cuanto antes en Londres, le ruego aceptar, querido amigo, la seguridad de mis sentimientos más cordiales.

(Fdo.), Leo Wildman".

El trabajo de nuestro compatriota, tal como lo expresa el honorable señor Wildman, fue hasta tal punto debidamente apreciado por la Asamblea General de la A. I. S. S., que su autor fue nombrado miembro de ella.

Tal distinción es de una gran importancia para nosotros, porque es el único chileno que ha recibido esta alta distinción internacional, de parte de una entidad que estudia problemas de candente importancia mundial, de los cuales tan sólo podrá surgir una paz duradera, imposible de alcanzar sin el bienestar general.

LA PREGUNTA

Alguien trató, por ahí, de caballero a cierto "Chataco Mate". ¿Lo habrá confundido con un Landrú criollo?

CUADRANTE.—

Con la cola entre las piernas

"VUELTA, vuelta, tralalá", cantaba el "Cachalote Colchagüino", mientras de uno de los bolsillos se le caía una papa seca de las tantas que andaba trayendo metidas por todas partes, hasta debajo de la pechera de goma, del plastrón con perla falsa, de las polainas de afinador de piano, y sus esas mechas se agitaban en el pélido aire magallánico. Echaba, naturalmente, la culpa de todo el fracaso de la jira al "Cholula", o "Cholulera", que había tenido más miedo a los perros ovejeros o habaneros que a las fauces del señor Faubus, las que en esos momentos se encontraba desafiando, sobándose la callanuda cabadilla en las tierras de por allá.

Su lenguaraz "Raffles Cog-Otero del aire" trató de hablar, pero el "Ganso Azul" le cortó la palabra de un pitazo, haciéndole ver que él era un mísero pepino el breve de escabeche, a la altura de los escupitines. "¿Me habrán pillado?", dijose para sí el revistero de tan breves días, con la conciencia del color de la jaba de su amo, tiritando como un azogado azumagado. En ese momento preciso recibió un fiero perazo del "Pera'e Cabra". "Aquí se trata de poner los pies en polvorosa y volvernos cada uno con su cuero de cordero a Santiago, a escondernos en el tercer patio, debajo del colchón de la cocinera", arguyó, furibundo, el "Cachalote", que se había quedado de "capo" del grupo y se las daba de "jefato" y de "trompa".

"Así es —dijo el "Chataco Mate"—; este viaje me ha sido tan fatal, que cuando llegue de vuelta, hasta se me va a montar en la cabeza el "Lenin... de Tenderini", pues ya nadie me va a reconocer, desde que han empezado a decir que tengo actitudes de caballero, y voy a salir perdiendo el fruto de la poruña y el de la garrafuña, y hasta los despojos de las viudas y por enviudar."

Tan elocuentes fueron las palabras del "Chataco", que hasta el "Cachalote" —tan floripondio para sus piezas oratorias, tan acalugadas de café con leche— vertió lágrimas de cocodrilo, porque era un cachalote prodigio y, como se sabe, muy capaz de todo, hasta de cachalotear solo— estuvo de acuerdo en la vuelta a los pagos capitalinos.

Quien no estaba nada de contento con la idea de salir abriendo tan ligero era, naturalmente, el "Exequiel de ratonera", con sus callos de cartero, quien pensaba, con dolor anticipado, en la presión de sus zapatos del 54, con los dedos encogidos, y a gritos suplicaba al "Raffles Cog-Otero" que le prestara la profesional escofina para limarse las durezas, en ese momento resistentes hasta para el tratamiento de una sierra mecánica.

De nadie se compadecía el "Colorado de Mercurio Cromo", ansioso de abandonar las tierras de don Hernando para volver a dárselas de coquetón junior en su centro de operaciones habituales, y negarse a la moda saco. "¿Saco de qué?", preguntó el intruso del "Tonto de Tres Pisos". "Saco de todos los cocos que son ustedes", contestó floridamente el "Cachalote Colchagüino". Y, con énfasis, agregó: "Sacos de Nueces".

Los "murguientos" inclinaron la cabeza ante la voz del nuevo amo de las polainas, claudicadoras de tanto arrastre, y, contagiados con el Mundial, salieron dribleando torpemente, cada uno lo que podía: sacos, buenas peras, pera'e cabras y otras lindezas, rumbo a la lancha alacalufe que los pondría a buen recaudo de las furias ovejeras.

Así terminó la aventura magallánica de la banda de "murguientos" del "mur"... "mur", en un gran rodado hacia la capital, tras el fracaso de la jira, más cosechadora que de aplausos, de nabos y otras verduras.

Partieron, como se dice, "Cruda intra crurae", con la cola entre las piernas, y el alma llena de "pica pica" y las manos de "saca saca".

T. T.

Cartas al Director

("Quisiera tener un diario escrito por el público" — Ibsen)

¿QUE OCURRE EN LA MUNICIPALIDAD DE RANCAGUA?

Señor Director:

Desde hace bastante tiempo he seguido de cerca los malos manejos que se han exhibido ante los ojos de los vecinos de esta vieja ciudad por la Municipalidad de Rancagua, especialmente del regidor que dirige los destinos de la Corporación, como jefe de la comuna.

Los ediles han levantado su voz, llevando los serios cargos que pesan en contra del Alcalde ante la Cámara de Diputados, y, luego, a la Contraloría General de la República, quien los acogió, y dispuso que se constituyera una comisión de inspectores en visita, los que operan desde hace días en las dependencias de esta repartición.

Empero, ocurre algo extraño: que el Alcalde, sabiendo que se están examinando los motes, errores o malos manejos, con fecha 7 de los corrientes mantuvo en horas de faenas, trabajando en la tribuna donde hablaría uno de los candidatos presidenciales, a cuatro hombres, camión y los combustibles y demás gastos por cuenta de la Municipalidad. En esta obra estuvieron 4 hombres por dos días, para armar y desarmar la elegante plataforma política.

Los desórdenes edilicios han flotado en el ambiente rancagüino, pues los diversos regidores, incluso el Alcalde, han salido a la calle en paños menores, por tener en la artesa sus ropas en remojo, mientras ahora los ventila la Contraloría General, por intermedio de sus visitantes, quienes han de saber investigar muchas cosas que se han realizado dentro de una espesa neblina municipal: el mercado, inversiones de fondos excedentes del cobre, pago de 30 millones por un plano, nombramientos de personal en forma antirreglamentaria, obreros que no lo son, fondos provenientes de arriendo de terrenos para ramadas, producto de dinero de fiestas octubrinas, adquisición de materiales, forraje, etcétera.

Es necesario, en esta ocasión, que el bloque parlamentario del Congreso Nacional proceda al estudio para modificar la Ley de Atribuciones Municipales, en cuanto a inversiones de los fondos que perciben estas corporaciones, porque, en la actualidad, son malversados, y jamás se hacen efectivas las responsabilidades. Las modificaciones serían sencillas, y se me ocurre que el Intendente, que representa la Asamblea Provincial, debe ser quien presida cualquier petición de propuesta pública municipal superior a 10 mil pesos, siendo la comisión formada por uno de los mayores contribuyentes, el Alcalde y dos regidores, elegidos por sorteo; para las demás comunas, por el Gobernador, un contribuyente y un regidor sorteado. El sorteo sería 24 horas antes de que se lleve a cabo la propuesta.

Es sabido que las formas en que se hacen las inversiones de los fondos por las Municipalidades del país, son dudosas, y que la mayoría perjudica los intereses generales de la comuna, sea grande o chica la subdelegación.

Por ahora, estas ideas, y, a la vez, confirmo lo antes escrito sobre la desorganización de la Municipalidad de Rancagua, cabecera de la provincia de O'Higgins.

Saluda atentamente al señor Director su agradecido colaborador.— Carlos Avaria Cabrera. Gamero 504, fono 961, Rancagua.

RESPETO A LA PROPIEDAD

Señor Director:

Le ruego, si lo tiene a bien, darle cabida a esta modesta carta, por tener algo que yo creo es de mucha importancia. El caso es el siguiente: Tengo en la comuna de Quinta Normal una casita con una muralla sinosoga de 15 metros y medio; se ve desde la calle al interior. Mi vecino, que sabe que esa muralla no es medianera y que es absolutamente mía, pidió a la Cía. de Alumbrado un arranque eléctrico para darle luz a su casa, que está en el fondo del sitio.

Yo me pregunto, señor Director: ¿por qué los encargados de recibir esos trabajos no le preguntan al solicitante si es de su propiedad en donde se va a hacer esa instalación, y hacerle firmar algún documento confeccionado por la Cía.? En el caso que esté mintiendo, debe pagar todos los daños y trabajo innecesario, o tomar otra precaución de tal manera que los trabajos a ejecutarse no sean en propiedades ajenas al solicitante.

Lo saluda atentamente.— Carnet N.o 297525. Santiago.

MALA ATENCION ESCOLAR

Señor Director:

Por intermedio de esta Sección, que tanto beneficia al público lector, quiero exponer la queja hacia un Servicio que día a día pone más inconvenientes para cumplir con sus fines. Me refiero a la Unidad Sanitaria de Quinta Normal, en donde existe una pésima voluntad para atender a las personas que llegan hasta ella en busca de un alivio a sus dolencias.

Existe en esa Unidad un servicio dental escolar, el cual no cumple con la finalidad que le corresponde, pues no sólo no atiende a todos los escolares del sector, sino que, incluso, rechaza a los que vienen a pagar su atención; para colmo de estos males, han colocado como secretaria a una persona sin criterio, y que, además, es la jefa absoluta del Servicio.

Es de esperar que los ministros de Salud, a fin de que se corrijan las lea el señor Ministro de Salud, a fin de que se corrijan los del sector, sean similares en debida forma, y que este Servicio cumpla con su objetivo, para lo cual fin encomiendo.

Agradecido de su atención, le saluda en atento S. S.— Carlos Villar N., carnet 401418. Sur.

AL SENADO EN SEGUNDO TRAMITE:

Cámara despachó proyecto de Arica

Exención de derechos hasta por $ 500 oro beneficiará a los viajeros

Un impuesto de 25% pagarán en Arica la ropa y los suntuarios

Se autorizó la creación de un Casino y un Hipódromo

La Cámara de Diputados despachó ayer, en su primer trámite constitucional, el proyecto de ley —iniciado con un Mensaje del Ejecutivo— que crea una persona de derecho público, que se denominará "Vocalía de Adelanto de Arica", encargada de fomentar la producción en general, el progreso del departamento de Arica.

La Junta tendrá su domicilio en la ciudad de Arica y se compondrá de los siguientes miembros: el Gobernador del Departamento, que la presidirá; del Alcalde, del Comandador del Ferrocarril de La Paz, del Gobernador Marítimo o quien desempeñe sus funciones, de un representante de la Cámara de Comercio de Arica, un representante de la Sociedad Fomento Fabril, de un representante de la agricultura, de un representante de los empleados y representante de los empleados ferroviarios y de los representantes de las cámaras.

Todos deberán ser calienos.

DIVISAS. — El artículo 11 dispone que las divisas provenientes de la venta de servicio se liquidarán en el Departamento de Arica, de acuerdo con el Decreto de Hacienda N.o 6973. En esta misma forma se liquidarán las divisas provenientes de las siguientes exportaciones: a) productos naturales del Departamento; b) productos manufacturados en dicha zona; c) servicios y mercaderías de importación general permitida en el resto del país, y d) maquinarias, camiones, camionetas pic-up, combustibles, accesorios, repuestos, materias primas, siempre que éstas no existan en el país en cantidad suficiente y en calidad técnica necesaria, o materiales y otros elementos destinados directamente a la instalación, explotación, mantención, renovación o ampliación de industrias de cualquiera naturaleza, aun cuando se trate de mercaderías de importación general prohibida.

Las exportaciones a que se refieren las letras c) y d) serán aquellas "que no hayan sufrido transformación".

Según el artículo 12, no regirán para las importaciones que se efectúen en el Departamento de Arica las prohibiciones, limitaciones, depósitos y demás condiciones generales o especiales establecidas o que se establezcan para el resto del país.

No obstante esto, solo las mercaderías a que ya se ha hecho referencia en las letras c) y d) podrán importarse con divisas provenientes del cambio libre bancario.

IMPUESTO ESPECIAL. —Se aprobó, como artículo 13, la siguiente innovación:

"Establécese un impuesto de 25 por ciento sobre el valor CIF de las siguientes mercaderías que se internen en el Departamento de Arica:

Vestuario, incluida la ropa interior; joyas y joyería falsas; radios y tocadiscos y sus accesorios; pieles; sederías en cualquiera de sus formas; cristalerías; perfumes y cosméticos; tapices y alfombras y relojes.

El producido de este impuesto se destinará a bonificar los retornos provenientes de las exportaciones del Departamento.

El monto de la bonificación se fijará trimestralmente y tendrá como finalidad nivelar el valor del retorno de estas divisas con el mercado libre de corredores, en la medida que los fondos disponibles lo permitan. Si se produce exceso, éste quedará a beneficio de la Junta de Adelanto de Arica para las finalidades que le señala la presente ley.

Para impetrar este beneficio será necesario que se trate de productos naturales del Departamento o de mercaderías elaboradas en él, siempre que respecto de estas últimas se haya pagado por concepto de remuneraciones y leyes sociales, a lo menos un treinta por ciento del valor total de sus costos de producción o de aquellas en las cuales el empleo de materia prima nacional sea superior al cuarenta por ciento del costo de producción.

No obstante, los industriales que no cumplan con los porcentajes anteriores pero que, en conjunto, por concepto de gastos en relación con la materia prima, remuneraciones o el entero de imposiciones por leyes sociales deban pagar una suma equivalente al cincuenta por ciento de los referidos costos, gozarán también del beneficio anteriormente indicado.

Sin embargo, no se considerarán para estos efectos, los sueldos, gratificaciones o remuneraciones en general, cualquiera que sea su denominación, pagadas a personas que por ser principales accionistas o por la importancia de su haber en la empresa o por cualesquiera circunstancias personales, hayan podido influir, a juicio de la Comisión de Cambios Internacionales, en la fijación de tales remuneraciones.

Los fondos a que se refiere este artículo ingresarán a una cuenta especial que se abrirá en la Sucursal del Banco del Estado, en Arica, y sobre ella girará la Comisión de Cambios Internacionales, trimestralmente, para los efectos de otorgar la bonificación antes señalada a prorrata de las exportaciones y dentro de los límites indicados.

La Comisión de Cambios Internacionales pagará esta bonificación a aquellos exportadores que presenten certificado del Ministerio de Economía de haberse cumplido con los requisitos establecidos en este artículo".

INTRODUCCION DE MERCADERIAS AL RESTO DEL PAIS. — Otra disposición nueva, aprobada, es la del art. 21, que dice:

"La introducción al resto del país de mercaderías fabricadas, elaboradas, semielaboradas, manufacturadas o armadas, con materias primas o partes de origen extranjero por industrias instaladas en el Departamento de Arica o en otra zona que goce de tratamiento aduanero especial, se regirá en todo por las normas generales vigentes para la importación, quedando gravadas con los derechos e impuestos que afecten a la materia prima o partes.

Asimismo, podrán introducirse al resto del país, en las condiciones que más adelante se señalan, las mercaderías armadas, fabricadas, elaboradas, semielaboradas o manufacturadas por industrias establecidas en el Departamento o zonas señaladas, siempre que se cumplan los siguientes requisitos:

a) Mercaderías de importación general permitida, siempre que no exista producción en el resto del país, en cuyo caso se pagará el 50 por ciento de los derechos e impuestos que gravan la materia prima y materiales extranjeros empleados en su producción, y

b) Mercaderías de importación prohibida en el resto del país, siempre que se establezca, por decreto fundado expedido por el Ministerio de Economía, que la producción de las zonas no comprendidas en esta ley es insuficiente para el abastecimiento normal del país. En estos casos quedarán gravadas con el 75 por ciento de los derechos e impuestos que afectan a la materia prima o partes empleadas en su producción.

En ambos casos el Ministerio de Economía fijará los contingentes que podrán introducirse al país.

Las mercaderías a que se refieren las letras a) y b) del presente artículo, quedarán exceptuadas de los depósitos a que se refiere el inciso cuarto del artículo 9 del decreto de Hacienda N.o 6.973, de 1956, que fijó el texto refundido de las disposiciones sobre Cambios Internacionales.

Cuando las necesidades del país lo exijan, el Presidente de la República, por decreto fundado, podrá liberar del pago de los derechos e impuestos que afecten la importación de los envases extranjeros que se utilicen como continentes de los productos naturales originarios de las zonas liberadas, enviados para el consumo en el resto del territorio".

PASAJEROS DE ARICA. — Por 38 votos contra 32, se aprobó el art. 24, que dice:

"Los pasajeros provenientes del Departamento de Arica y de otras zonas que tengan tratamiento aduanero especial, podrán introducir al resto del país efectos personales nuevos, incluso prohibidos, libres de gravámenes aduaneros, hasta por una suma que no exceda de $ 500 oro en derechos.

Además, podrán introducir mercaderías, incluso prohibidas que no tengan carácter comercial, pagando los respectivos derechos e impuestos aduaneros, hasta por una suma que no exceda de $ 500 oro en derechos.

Las personas acogidas a las franquicias concedidas en este artículo, no podrán volver a hacer uso de ellas sino después de transcurrido un plazo de 6 meses".

CASINO E HIPODROMO. — El art. 31 faculta a la Junta de Adelanto de Arica para instalar en dicha ciudad un Casino y un Hipódromo destinados a procurar pasatiempos y atracciones en la zona.

El proyecto de Arica, despachado ayer por la Cámara, consta de 34 artículos.

Ahora deberá cumplir, en el Senado, su segundo trámite constitucional.

Senador socialista, Aniceto Rodríguez

CON ALMUERZO DE PLATO UNICO CELEBRARAN EL 21 PROCLAMACION DE BOSSAY

En 400 locales, a través del país, se reunirán el sábado próximo los adherentes a la candidatura presidencial del senador Luis Bossay Leiva, con el objeto de celebrar el "Día de la Victoria", el cumplirse un año de la fecha en que la Convención Nacional del Partido Radical lo proclamó como su abanderado.

Dichos actos culminarán, también en todo el país, con un almuerzo de plato único, cuyo fin es reunir fondos para los gastos de propaganda de la campaña y escuchar la palabra que, por cadena nacional de emisoras, pronunciará el candidato, alrededor de las 14 horas, en la reunión central de ese día, a realizarse en Viña del Mar.

Bossay dictó ayer, ante más de 400 jóvenes, una conferencia en la Universidad de Chile, de Valparaíso. Hoy visitará la Fábrica Hucke, la Compañía de Gas, la Compañía Chilena de Tabacos, y asistirá a concentraciones de sus partidarios en el Cerro Esperanza y en el barrio San Roque, del Cerro O'Higgins.

Alrededor de 1.500 delegados se han inscrito para participar en el Congreso Nacional Sindical, a inaugurarse mañana, a las 10 horas, en el Teatro Riviera.

ATAQUES DE ALESSANDRI

Contestó Aniceto Rodríguez

Impugnó alusiones al senador Chelén Rojas

El senador Aniceto Rodríguez, en la sesión celebrada el martes pasado por el Senado, contestó las afirmaciones hechas por el senador don Jorge Alessandri, en relación con un préstamo acordado por la Caja de Previsión de Empleados Públicos y Periodistas, en favor del senador don Alejandro Chelén Rojas, que no se encontraba en esos momentos en la sala.

Insertamos a continuación los acápites correspondientes a la versión oficial de esa sesión del Senado, en los que se dejó constancia de las afirmaciones hechas en esa oportunidad por el senador socialista señor Rodríguez.

RODRIGUEZ.— ¿Me permite la palabra, señor Presidente?

Intervendré brevemente para aclarar un punto de la intervención del H. señor Jorge Alessandri, que ha afectado de paso al H. señor Chelén, y que puede afectar en lo futuro a muchos parlamentarios.

Ocurría muchas veces que elementos de trabajo —obreros, empleados particulares, públicos y semifiscales— eran exaltados por sus partidos a cargos parlamentarios y perdían, como consecuencia, todos los derechos previsionales que habían acumulado en sus respectivas actividades.

Ruego al H. señor Faivovich, que no abandone la sala, porque lo voy a citar como testigo de mi afirmación.

Quedaban, como digo, estas personas al margen de todos esos beneficios, y cuando dejaban el cargo parlamentario se encontraban sin previsión, pues habían perdido todos los derechos adquiridos durante largos años de trabajo y sin posibilidad alguna de recuperarlos.

El H. señor Faivovich, atento a este problema que se creaba a numerosos hombres de trabajo que llegaban al Senado y a la Cámara de Diputados, presentó un proyecto de ley que otorgo previsión a los parlamentarios.

ALESSANDRI.— Si no criticó eso...

RODRIGUEZ.— Perdone. Estamos acusando un golpe bajo, Su Señoría.

El H. señor Faivovich, acompañado de todos nosotros, unidos por la inquietud de muchos colegas parlamentarios, dió un régimen de previsión para aquellos hombres que durante largos años habían laborado en actividades privadas o públicas. Muchos nos hemos acogido a ese régimen de previsión, entre ellos el H. señor Chelén, que ha sido obrero, agricultor, periodista...

MARTONES.— Minero...

RODRIGUEZ.— ... Minero, y que acumuló cerca de 30 años de trabajo, en conformidad a lo permitido por esta ley de previsión.

Ejercitando un derecho legal, el H. señor Chelén solicitó un préstamo a la Caja de Empleados Públicos y a ello se ha referido el H. señor Jorge Alessandri...

MARTONES.— Caja de la cual es imponente el H. señor Chelén.

RODRIGUEZ.— Exactamente.

Pero, señor Presidente, como suele suscitarse en estos debates, en una forma que no me atrevo a calificar, y como mañana o pasado puedo verme obligado a impetrar un beneficio semejante en la Caja de Empleados Públicos, en la cual tengo acumulados unos 20 años de imposiciones, no quiero que ningún señor senador, en una polémica de este tipo, me lance a la cara de que ejerzo dicha facultad o derecho de carácter previsional. Por eso, ruego al señor Presidente consulte a la Comisión de Legislación acerca de si el H. señor Chelén ha ejercitado un derecho consagrado por el propio Parlamento.

El H. señor Alessandri ha dicho en forma despectiva: —"Yo no pido créditos". Por desgracia, el H. señor Chelén, que es modesto en bienes de fortuna, tiene que ejercitar un derecho ante la Caja de Empleados Públicos y pedir esos cuatro millones de pesos. Pero yo le pregunto al H. señor Jorge Alessandri:

¿Ud. es presidente de la Sociedad de Carburos y Metales? Y su Señoría me contestará que sí. Entonces, yo le digo que hace una semana otorgamos a la empresa que él preside, en el Consejo del Banco del Estado, un crédito cercano a los 130 millones de pesos.

Sé que el H. colega no ha solicitado un préstamo personal, pero lo ha pedido para la empresa que dirige. De tal manera que no se venga a argumentar, en el sentido de que el H. señor Jorge Alessandri no pide créditos. ¡Los pide para las empresas en las cuales él es un alto jerarca!

El H. señor Chelén pidió 4 millones de pesos para construir una casa modesta, al amparo de una ley consagrada por el Congreso Nacional.

PEREZ DE ARCE (Presidente).— Se hará la consulta solicitada por Su Señoría.

SU NUEVO DIRECTORIO ELIGIO AYER CIRCULO REDACTORES POLITICOS

El Círculo de Redactores Políticos eligió ayer su directorio para el período 1958-1959, el cual quedó integrado de la siguiente manera:

Presidente, Enzo Castro, de "Bocaccio"; vicepresidente, Sergio Marín, de "La Segunda"; secretario, Carlos Sepúlveda Vergara, de LA NACION; tesorero, Carlos Rosales, de "El Siglo"; directores, Albino Pesna, de la sudición "Intreteleneu", e Igor Entrala, de "El Diario Ilustrado".

CON AUMENTO GENERAL DE SUELDOS PLANTEARA COMANDO DE ALLENDE

MAÑANA: PROCLAMACION EN RANCAGUA

Con una gran concentración en la plaza de San Vicente de Tagua-Tagua, iniciada con fuegos artificiales y entusiasmo de campesinos, obreros y empleados, culminó ayer la jornada más de la jira que realizó por la provincia de O'Higgins el candidato presidencial de la Izquierda, senador Salvador Allende.

Esta mañana, el candidato visitó las localidades de Pichidegua, Doñihue, El Tambo, Naranjal, Toquigüeno y Malloa, donde fue vitoreado por los campesinos. Según su comentarios imparciales, que han realizado estas demostraciones, difieren de la jira de Allende supera todas las anteriores visitas de otros candidatos.

Allende y comitiva recorrerán Graneros y la planta de Sauzal. Por la tarde, subirá a Caletones y luego a Sewell, donde se ha organizado una concentración para recibirle.

Mañana, Allende pasará por San Francisco de Mostazal, Codegua y Machal. Sus actividades en la provincia de O'Higgins culminarán, también mañana, con una gran marcha en la ciudad de Rancagua. En la noche, Allende se dirigirá a la provincia de Linares.

AUMENTO DE SUELDOS. — El Comando Nacional de la campaña presidencial del senador Allende dio a conocer ayer un acuerdo, por el cual se resuelve instruir a la representación parlamentaria que apoya esta postulación, que patrocine en el Congreso un proyecto de ley que aumente los sueldos y salarios de los empleados y obreros de los sectores público y privado, en vista de la situación económica actual.

RADICALES DE QUIRIHUE. — El mismo Comando informa que, por acuerdo de 27 de mayo último, los radicales de la asamblea de Quirihue acordaron plegarse a la candidatura de Allende, quienes, posteriormente, hicieron una visita oficial al presidente del comité allendista de esa localidad, señor Orompello Castro. Entre los visitantes se encontraban el abogado Régulo Aguirre, el ex presidente de la Juventud Radical, Guillermo Canales; el señor Domingo Concha, y otros.

UNA SESION ESPECIAL CELEBRA HOY SENADO

A petición de senadores socialistas, radicales y agrariolaboristas (con las 20 firmas reglamentarias—), el Senado fue citado para hoy a sesión especial, de 11 a 13 horas.

En esta sesión consulta dos proyectos. El primero, en cuarto trámite constitucional, es el que modifica la escala de sueldos y sueldos de la planta del personal de la Caja de Empleados Particulares; el segundo, es el que otorga beneficio del personal de Correos y Telégrafos, el primer aumento de sus sueldos, resultante de la aplicación del artículo 6.o de la Ley N.o 11.881.

Miembros del Partido Nacional de Cunco contra la Directiva: apoyan a don Jorge Alessandri

"Las bases del Partido Nacional han encontrado la expresión de sus anhelos en este estadista enérgico, honrado y capaz".— Retiran su apoyo a la candidatura Frei

Las bases del Partido Nacional, en su inmensa mayoría, han desconocido el acuerdo de la Directiva —adoptado sin consultar a las Asambleas— de apoyar la candidatura presidencial de don Eduardo Frei Montalva, y han adherido en forma entusiasta y decidida a la candidatura independiente de don Jorge Alessandri Rodríguez.

Hemos dado a conocer numerosos acuerdos de Asambleas del referido Partido, y hoy damos a conocer la de Cunco, de la provincia de Cautín, donde el Partido Nacional ha obtenido siempre un gran porcentaje de sufragios.

La decisión de que damos cuenta está concebida en la siguiente forma:

"Movidos por un imperativo de conciencia y sin otra mira que los intereses superiores de la nación, hemos decidido en este acto adoptar el difícil y áspero camino de no aceptar la precipitada decisión del Directorio del Partido Nacional ante el problema presidencial, a pesar de la manifiesta disconformidad de la mayoría de los miembros del Partido.

Las bases del Partido Nacional han encontrado la expresión de estos anhelos en la persona del señor Jorge Alessandri, cuyas condiciones de estadista enérgico, honrado y capaz, nadie pone en duda, y sí, son garantía de seguridad en los momentos difíciles que vive la República.

Interpretando el sentir ya manifestado por numerosas Asambleas del Partido a través de todo el país, hacemos el más ferviente llamado para que la Asamblea de Temuco y otras de la provincia, ratifiquen públicamente esta posición, y trabajar con sus mejores elementos para llevar adelante esta campaña que ha de hacer triunfar a don Jorge Alessandri Rodríguez.

Presiden este Movimiento: presidente, señor René García S.; vicepresidente, don Romilio Bombin; tesorero, don Carlos Drien; secretario, don Ricardo Conde, y directores, los señores Ignacio Castillo, Juan Paredes Zambrano, Gabriel Cantarutti, Miguel Bombin, Toto Huerta, Alejandro Vásquez, Martín Pedrazza, Sixto Figueroa, Víctor Venegas, David Fuentealba, Mario García, Osvaldo Bombin, Orlando Vera, Alfredo Kleinsteuber, Eduardo Conde, Alberto Arias, Rubén Pacheco, Manuel Soto, Raúl Tolosa, Osvaldo Abarzúa, Lisandro Pincheira, Rodolfo Melo, Alejandro Vera, Artemio Gutiérrez, Domingo Almendra, Daniel Leal, Manuel Sepúlveda, Hernán Drien, Ciro Drien, Aurelio Tirapegui, Luis Chaperon, Andrés Mora, Pedro Rivas, Adolfo Ceballos y Mateo Rodríguez".

COMITE INDEPENDIENTE QUE APOYO AL SENADOR ECHAVARRI HA ADHERIDO A JORGE ALESSANDRI

Sus amigos de Temuco no lo acompañan en su apoyo a la candidatura de don Eduardo Frei, y se deciden por el candidato independiente, señor Alessandri.

Recientemente quedó constituído en Temuco el siguiente Comité de Independientes —que apoyó la elección del senador del Partido Nacional, D. Julián Echavarri Elorza— que trabajará por el triunfo de la candidatura presidencial de don Jorge Alessandri Rodríguez:

Presidente, don Fernando Benito; secretario, don Manuel Fernández F.; prosecretario, don Lorenzo Manríquez; tesorero, don Ricardo Velasco, y directores, los señores Armando Ulloa F., Víctor Venegas F., Edmundo Hiriart, Domingo Abarzúa, Juan Gutiérrez, Oscar Guzmán, Carlos González G., Héctor García G., Raúl Benito P. y Hernán Taladriz G.

Como decimos, este Comité apoyó a don Julián Echavarri, en la pasada elección, pero ahora no lo ha seguido en su adhesión al señor Frei Montalva y, por el contrario, trabajan decididamente por el triunfo del candidato independiente, don Jorge Alessandri Rodríguez.

MAÑANA

D. JAIME SILVA SILVA

EN REPRESENTACION DEL

COMITE DE ABOGADOS ALESSANDRISTAS

RESTABLECERA LA VERDAD

Después de lo dicho por el señor Patricio Aylwin

PROBANDO LA PARTICIPACION DE

ALESSANDRI

EN LAS LEYES DE

LA SEMANA CORRIDA

Y REAJUSTE DE LA ASIGNACION FAMILIAR

ESCUCHELO mañana viernes

EN RADIOS:

CB 106 Soc. Nacional de Minería, a las 22.35 horas.

CB 82 Del Pacífico, a las 23 horas.

CB 70 Santiago, a las 16 horas.

CB 116 J. M. Carrera, a las 13.15 horas.

ALESSANDRI NUNCA MIENTE - DEBE SER EL PRESIDENTE

JUNIO 18 SANTA ANTONIETA | JUNIO 20 SANTA FLORENTINA | JUNIO 22 SANTA PAULINA | JUNIO 25 SANTA GUILLERMINA

JUNIO 19 SANTA AURORA | JUNIO 21 SANTA LUISA | JUNIO 24 SANTA JUANA | JUNIO 29 SAN PEDRO Y SAN PABLO

MES DE Regalos

GARANTIA TECNICA COMPLETA

JUGUERA FAMELA $32.450

JUGUERA SINDELITA $41.500

JUGUERA FAMELA $39.800

ENCERADORA FAMELA $83.850

ASPIRAMATIC SINDELEN $105.000

ENCERADORA SINDELEN $74.900

FACILIDADES DE PAGO

Enrique Palma

ESTADO 30

AYUDEMOS A LOS DAMNIFICADOS

Seguramente, usted tiene muchas cosas que no le sirven... pero que pueden servirle a otros.

Centenares de hogares humildes han quedado sin techo y sin ropa, a causa del último temporal.

Le pedimos, a usted, su cooperación, proporcionándoles ropa usada de guagua, de niños y de adultos. — Utensilios de cocina — Ropa de cama — Muebles viejos — Comestibles — Materiales de construcción, nuevos o en desuso — Diarios viejos — Fierro viejo, etc.; todo lo que pueda servir.

Diríjase a Santa Rosa 70, "CASA DE LA VICTORIA", o a los teléfonos: 30269, 89046, 65444, 84703, 84937, 64579.

Dueños de autos, camiones, motonetas, bicicletas: Les rogamos ponerse a nuestra disposición para la recolección a domicilio.

Llamar a cualquiera hora del día o la noche, hasta este sábado, a las 12 de la noche.

CAMPAÑA ORGANIZADA POR LA VANGUARDIA DE LA JUVENTUD ALESSANDRISTA

En cooperación con el COMITE DE VISITADORAS SOCIALES

En todas las plazas públicas de Santiago, de 4 a 7, habrá destacamentos con distintivos, recolectando la ayuda de los vecinos del Sector.

Por las principales avenidas pasarán camiones con parlantes, recolectando cuadra por cuadra.

EL DOMINGO 22 SE HARA EL REPARTO

EN LA MONEDA

AUDIENCIAS.— Con el Jefe del Estado se entrevistó en la mañana de ayer el Gobernador de Bulnes, don Sergio García Gómez y solicitó audiencia presidencial el Consul de Chile en San Juan (Argentina).

—oOo—

DESPEDIDA.—El Embajador de Argentina en Santiago, don Alejandro Lastra regresará a su país, definitivamente, el lunes 30 del presente. El martes 24 será despedido por el Ministro de Relaciones Exteriores, con un banquete en el Club de la Unión y el miércoles 25, le ofrecerá un almuerzo el Presidente Ibáñez, en la Moneda. Lastra, que deja el servicio diplomático será condecorado con la Gran Cruz de la Orden al Mérito.

—oOo—

RENUNCIA.— Don Alfonso Goicoechea Quirós, Embajador de Costa Rica en Santiago, renunció a la jefatura de su misión diplomática ante la Moneda. El Canciller, a nombre del Gobierno le impondrá las insignias de la Orden el Mérito en el grado de Gran Cruz como reconocimiento por su labor diplomática en Chile.

—oOo—

LABOR.— El Ministro del Interior destacó anoche la labor cumplida por Carabineros durante los últimos temporales, diciendo que ella había sido abnegada, eficiente y digna del mayor encomio.

—oOo—

REUNION.—Funcionarios del Departamento Económico de la Cancillería y miembros de la Misión Comercial Mexicana estudiaron ayer las bases para nuevos Convenios Comerciales y de Pagos entre ambos países. Los estudios quedaron bastantes adelantados según se informó al término de dicha reunión.

PROBLEMA ASISTENCIAL DE ESCOLARES. Ayer se efectuó la reunión convocada por la Junta Nacional de Auxilio Escolar, presidida por el Director General de Educación Primaria, señor Luis Gómez Catalán, con asistencia de parlamentarios, a quienes se les dio a conocer el problema asistencial de los escolares de todo el país. El doctor Alfredo Riquelme Barriga, jefe del Subdepartamento de Alimentación del Servicio Nacional de Salud y miembro de la Junta Nacional, hizo una documentada exposición. Los parlamentarios asistentes, diputados, señores Juan Eduardo Puentes, Pedro Poblete y Jorge Montes, propusieron numerosas ideas encaminadas, primero, a sensibilizar el ambiente nacional, llevando el problema a las provincias que representan. Lo expondrán, también, en el propio Congreso Nacional y celebrarán reunión con todos los sectores del Parlamento y técnicos, en una sesión próxima, para buscar las fuentes de recursos que no sean resistidos por ningún sector político. En el grabado aparecen los mencionados parlamentarios; el doctor Riquelme, intercambiando opiniones con el señor Luis Gómez Catalán.

JOVENES MINIATURISTAS EXHIBEN SUS MUESTRAS

En el Hall del Ministerio de Educación, se exhiben dos vitrinas con numerosas piezas de miniaturas en barras de tiza, palitos de fósforos, en granos de frejoles, etc. Estos delicados y difíciles trabajos, —que son una verdadera obra de arte— son realizados por los hermanos Sergio y Mario Tapia Radic, destacados alumnos del Liceo de Hombres N.o 1, "Valentín Letelier".

Esta interesante y novedosa muestra de pequeña plástica, estará abierta hasta fines de la presente semana.

"HERRAMIENTAS DE TRABAJO".— Merece destacarse que los hermenos Tapia Radic, para realizar este complicado trabajo utilizan "como únicas herramientas", una hoja de afeitar y un alfiler de cabeza.

—¿Este arte, cómo lo aprendieron?

Los jóvenes Tapia, sonriendo, responden:

—Aprendimos a tallar pequeñísimas miniaturas observando el conjunto de monumentos y esculturas... Además, desde pequeños nos gustó esa especialidad, que luego fuimos perfeccionando mediante la orientación obtenida a través de libros de arte.

LOS TRABAJOS.— Estos extraordinarios artistas, exhiben en las dos vitrinas figurillas de destacados artistas y hombres de ciencia del mundo, como también de personajes históricos.

Los trabajos en granos de frejoles o garbanzos, son generalmente figuras de rostros de hombres famosos.

El tallado en barra de tiza se hace con una hoja de afeitar, y se demora media hora en realizar este trabajo en miniatura, que ha merecido favorables comentarios de parte de las personas que han visitado esta exposición.

SUS ASPIRACIONES.— La aspiración máxima de estos talentosos estudiantes es llegar a ser profesores de artes plásticas, en la especialidad de miniaturas. Y para perfeccionar este arte tienen deseca de ingresar a la Escuela de Bellas Artes de la Universidad de Chile.

LOS HERMANOS SERGIO Y MARIO TAPIA RADIC, estudiantes del Liceo de Hombres N.o 1, "Valentín Letelier", en el grabado, mostrando al reportero de Educación de LA NACION, las miniaturas que ellos ejecutan en barras de tiza, palitos de fósforos y en granos de frejoles. Una serie de estas obras las exhiben en dos vitrinas, ubicadas en el hall del Ministerio de Educación.

INICIARAN TRABAJOS DEL TUNEL LO PRADO

El próximo mes se iniciarán las obras de construcción del túnel "Lo Prado", cuyas propuestas fueron adjudicadas a la firma Domínguez Dubalde y Cía., con un presupuesto de 2.952.097.288 pesos. El plazo de la ejecución se ha fijado en 60 meses, según lo informó el Director de Vialidad del Ministerio de Obras Públicas, ingeniero Eduardo Paredes.

La obra representa un ahorro de 22,5 Kms. del camino de Santiago a Valparaíso; pero, además, se consideran que 12 de éstos corresponden a la Cuesta de Barriga, con una pendiente aproximada de 7 o|o, lo que da un largo de más o menos 40 Kms. La longitud de la obra es de 4.400 Kms., y la longitud total, incluyendo los caminos de acceso, es de 9.216,33 kilometros.

CARGOS VACANTES EN EDUCACION PRIMARIA

La Dirección General de Educación Primaria y Normal comunica a los licenciados normalistas sin ocupación, que pueden solicitar los siguientes cargos vacantes en la provincia de O'Higgins:

1.— Profesor, Escuela N.o 17, del departamento de San Vicente, Colonia "González Videla".

2.— Director, Escuela N.o 10 de Cachapoal, comuna de Las Cabras.

3.— Profesora, Escuela N.o 53 de Rancagua, Las Casas, comuna de Coltauco, y

4.— Profesor, Escuela N.o 32 de Rancagua, La Punta, Mostazal.

Los interesados serán atendidos en la Secretaría de la Dirección General.

COLOCARAN UNA PLACA EN CAJA DE AHORROS DE EMPLEADOS PUBLICOS

Con motivo de los actos del centenario de la Caja de Ahorros de Empleados Públicos, hoy se procederá, a las 12.30 horas, a colocar una placa recordatoria en su local de Avenida Bulnes 176.

A este acto se ha invitado a autoridades civiles y militares, y concurrirá el directorio en pleno de la Caja y numerosos imponentes.

LA CRUZ ROJA AGRADECE DONACION DEL COMERCIO

El directorio de la Cruz Roja Chilena, en una nota enviada ayer, agradece al Sindicato Profesional de Dueños de Establecimientos Comerciales los obsequios que los miembros de este organismo hicieron llegar a la Cruz Roja con motivo del Día del Comercio, celebrado el 6 del presente.

La nota, dirigida al presidente del sindicato, señor Horacio González Padilla, expresa en una de sus partes:

En nombre de la Cruz Roja Chilena y en el nuestro, quiera usted aceptar, y por vuestro digno intermedio el Hon. Directorio, gerencia y miembros de ese sindicato, los más profundos agradecimientos por la distinción tan honrosa que se le hiciera a esta institución, al sindicarla como depositaria y distribuidora de los regalos que hiciera el comercio del país en favor de los indigentes, a raíz de celebrarse, el 6 del actual, el Día del Comercio.

Firman el documento el presidente y secretario de la Cruz Roja Chilena, doctor Agustín Inostroza Pérez y Raúl Magallanes Barros, respectivamente.

NO SE RENOVARA EL CONTRATO A LA MISION DE LOS KLEIN-SAKS

La imposibilidad de renovar el contrato a la Misión Klein-Saks, el cual termina el 30 del presente mes, expresó ayer al presidente de esa firma de expertos económico-financieros, el Ministro de Hacienda, don Eduardo Urzúa Merino. Al respecto, en contestación a una comunicación enviada por el señor Julius Klein, en la que sugiere la posibilidad de la renovación del contrato por otro año para continuar colaborando al Gobierno, el Ministro de Hacienda le manifestó la imposibilidad material de hacerlo.

En su nota contestación, el señor Urzúa le dice que en el presupuesto no se consultan fondos y que considera difícil que, en las actuales circunstancias económicas por que atraviesa el país, el Parlamento otorgue los recursos necesarios para la prórroga del contrato de la Misión que preside.

Agrega el Ministro de Hacienda que el Gobierno gestiona en el Directivo del Banco Central, que en el contrato por los meses de julio, agosto y septiembre, mientras dure el experto de esa Misión, señor Felipe Glassener, funcionario del Banco de la Reserva de los Estados Unidos. Termina el Ministro agradeciendo cordialmente los servicios prestados por la Misión Klein-Saks al país en los últimos dos años.

PROYECTO PARA ENTREGAR POSADA DEL CORREGIDOR A LOS ESCRITORES

La vieja Posada del Corregidor Zañartu, que a través de los siglos y de la evolución moderna se ha mantenido en la plazoleta del mismo nombre esquina de Santo Domingo, como una muda evocación de los sarraos, las crinolinas y los romances coloniales, despertará la próxima semana de su letargo para ser discutida nada menos que en la Cámara de Diputados y en el Senado.

Porque en la próxima semana, el Ministro de Tierras y Colonización, don Raúl Rodríguez Lazo, remitirá al Congreso un proyecto de ley para que el inmueble sea adquirido por el Fisco. Una vez materializada esta iniciativa, la Posada del Corregidor será transferida a la Sociedad de Escritores de Chile, para que en ella establezca su sede social.

Con relación a esta materia y en cumplimiento a instrucciones precisas impartidas por el Presidente de la República, Excmo. señor Ibáñez, el Ministro recibió ayer a la presidente de la Sociedad de Escritores de Chile, don Pablo Neruda, al Secretario General de Gobierno, don Joaquín Martínez, y al Decano de la Facultad de Bellas Artes, don Luis Oyarzún, quienes le dieron a conocer que uno de los más profundos anhelos de la institución es poseer sede propia, y que es actualmente más adecuado para esta obra, por su tradición y la necesidad de conservarlo como una reliquia, esta vieja Posada, donde el Corregidor Zañartu solía celebrar grandes fiestas que hicieron noticia en la época colonial.

El Ministro, señor Rodríguez Lazo, acogió la petición y de inmediato solicitó los antecedentes respectivos, resolviendo remitir la próxima semana al Congreso el citado proyecto de ley.

CONGRESO DE COOP. AGRICOLAS ESTUDIA INTERESANTES PONENCIAS

En el local de la Escuela de Agronomía continuaron ayer los trabajos del Primer Congreso Nacional de Cooperativas Agrícolas que se está celebrando en la capital, auspiciado por el Ministerio de Agricultura y la FAO. Los 80 delegados, que han venido de todas las provincias del país, escucharon durante el día varias disertaciones que estuvieron a cargo de varios técnicos que han acudido al Congreso. Los títulos de estos trabajos son los siguientes: "Labor de la Sección de Cooperativas Agrícolas y Vitivinícolas", presentado por el ingeniero agrónomo señor Enrique Martínez; "Bancos Populares Schultze Delitsch y Cajas de Préstamos", de don Edmundo Morales; "Financiamiento y Adecuada Distribución de Gastos y Excedentes en las Cooperativas Agrícolas", de don Angel Vera Díaz; "Crédito Cooperativo" de don Hernán Navarrete, y "Cooperativas de Electrificación", del abogado especialista en cooperativas, don Sergio Carvallo.

Las diferentes comisiones recibieron numerosas sugerencias de los delegados, y se discutió principalmente el problema de la industrialización de productos. Igual atención de los delegados recibió la idea de fijar precios y cuotas de importación y exportación a través del Ministerio de Agricultura y no del de Hacienda, como ocurre actualmente, pues en esta forma recibirían los agricultores del país una comprensión técnica más adecuada. Dada la enorme importancia que tiene para nuestro agro la adquisición de maquinarias agrícolas, se recomendó solicitar del Gobierno mayores facilidades para la entrada al país de este tipo de artículos, destinados a las cooperativas.

Las labores del Congreso continuarán hoy jueves y mañana viernes, día en que se celebrará la sesión de clausura. Se proyecta nombrar un Comité Ejecutivo que quedará responsabilizado para poner en práctica las resoluciones del Congreso. Este mismo Comité deberá dar la publicación definitiva a los acuerdos que se tomen en esta ocasión.

CHEQUES. LETRAS
Cobranzas rápidas. Sin gastos para el cliente.
AHUMADA 131
OFICINA 721
EDIFICIO WOLDORF

NOTAS POLITICAS

EN DISCUSION GENERAL:

Iquique y Pisagua en el Senado

CERDA Y LARRAIN, CRITICARON REGIMEN CAMBIARIO; MORA DEFENDIO EL PROYECTO

En su sesión ordinaria de ayer, el Senado inició la discusión general del proyecto que establece una zona franca industrial para los departamentos de Iquique y Pisagua, por el término de quince años, con el objeto de atender al fomento y progreso de Tarapacá.

Impugnando el proyecto, usaron de la palabra los senadores Cerda y Larraín, conservadores unidos, quienes dirigieron principalmente sus críticas a las disposiciones contenidas en los artículos segundo y séptimo. El primero de estos autoriza la libre importación, con cambio libre bancario, de maquinarias, camiones, combustibles, materias primas y repuestos, etc. El segundo autoriza la libre exportación, desde Pisagua e Iquique, de las mercaderías manufacturadas en ellas con materias primas o materiales de origen extranjero importados en dichas zonas, como asimismo, aquellas elaboradas con materias primas o materiales naturales de las mismas zonas con sujeción en todo a las normas generales vigentes para el comercio de exportación, en lo que respecta a dichas materias primas o materiales.

La defensa del proyecto la inició el senador Mora, radical, quien por haber llegado la hora, quedó en el uso de la palabra para la próxima sesión, esto es, para el martes 24 del presente. Dijo que a esos departamentos se les otorga por el proyecto en discusión, franquicias muy diferentes a las de Puerto Libre, pues la zona franca operará, esencialmente, para crear incentivos a la instalación de nuevas industrias en la región.

URGENCIA. — Se calificó de "suma" la urgencia hecha presente por el Ejecutivo para el despacho del proyecto que otorga jubilación a los ex empleados bancarios que, a la fecha, tengan más de 55 años de edad y cuenten, a lo menos, con 15 años de servicios.

HORA DE INCIDENTES. — El senador Rodríguez, socialista, solicitó el envío de un oficio al Ministro de Obras Públicas, pidiendo que con la urgencia que el caso requiere se solucione el problema de la falta de local del Liceo de Niñas de Osorno.

IMRE NAGY.— El senador Juan A. Coloma, conservador unido, se refirió al fusilamiento, por los comunistas húngaros, del ex Primer Ministro Imre Nagy y de otros tres ex dirigentes.

Sobre problemas limítrofes informó el Canciller a Comisión del Senado

SENADOR BLAS BELLOLIO FUE ELEGIDO PRESIDENTE DE LA COMISION DE HACIENDA

El Canciller, don Alberto Sepúlveda, informó ayer a la Comisión de Relaciones Exteriores del Senado, acerca del estado en que se encuentran los estudios y negociaciones relacionados con los problemas limítrofes pendientes.

La sesión fue secreta y se efectuó a propósito de una anterior invitación que le formulara la Comisión. Se nos informó que dentro de quince días, aproximadamente, deberá reunirse la Comisión Mixta Chileno-Argentina de Límites, para continuar las negociaciones respecto de las trazas limítrofes entre ambos países. Trascendió que el Ministro Sepúlveda, en su exposición, se refirió, especialmente, al caso del valle de Palena.

HACIENDA.— La Comisión de Hacienda eligió presidente al senador Blas Bellolio, agrariolaborista, quien recomplasa al senador Pedro Poklepovic, liberal, que fue censurado en virtud de acuerdos del bloque de mayoría.

La Comisión despachó, en la misma sesión, el proyecto que destina recursos para dar cumplimiento al Voto de O'Higgins, sobre construcción de un templo en Maipú, dedicado a rendir homenaje a la Virgen del Carmen, y que, al mismo tiempo, autoriza sorteos anuales de la Polla Chilena de Beneficencia, a favor del Ropero del Pueblo y del Departamento de Deportes del Estado.

AGRICULTURA.— La Comisión de Agricultura del Senado prosiguió el estudio de una actualización del proyecto que legisla sobre otorgamiento de las tierras magallánicas.

OBRAS PUBLICAS.— La Comisión de Obras Públicas del Senado aprobó, en general, el proyecto que otorga asignación de título a los técnicos y radio-operadores no titulados del Ministerio de Obras Públicas. Se inició la discusión particular.

El proyecto que consulta fondos para la terminación del camino longitudinal de Arica a Quellón, ya despachado por esta Comisión, pasó a conocimiento de la Comisión de Hacienda.

EN LA CAMARA: 30 DIAS PARA DEROGAR LAS CONSEJERIAS PARLAMENTARIAS

NUEVO PLAZO A CONTRIBUYENTES MOROSOS

Con numerosas modificaciones, la Cámara de Diputados despachó ayer el proyecto de ley —originado en el Senado— que concede un nuevo plazo de noventa días para el pago de impuestos morosos sin intereses ni sanciones penales.

El proyecto que deberá cumplir un tercer trámite constitucional, en la Cámara Alta, consta de 35 artículos permanentes y 4 transitorios.

TRANSFORMACION DE VEHICULOS.— El art. 8.o dispone que los vehículos importados después del 1.o de agosto de 1956 que se transformen o hayan sido transformados en automóviles o station wagon, pagarán un impuesto de $ 500.000 si su precio de lista oficial de costo en el país de origen es superior a 1.600 dólares, y $ 200.000 los de ese precio o de precio inferior.

La transformación de chassis en camioneta de doble cabina, pagará ese impuesto reducido al 50 o|o, según corresponda.

URGENCIAS.— La Cámara calificó ayer de "suma" (despacho dentro de 5 días) las urgencias que el Ejecutivo ha hecho presente para el despacho de los siguientes proyectos: a) Declara afectos a la legislación de mejoreros y compradores de sitios a plazo, a los arrendatarios de sitios y dueños de mejoras de la población "Obligado", de Coronel, y b) Consulta liberación aduanera para la internación de materias primas que efectúe el Instituto Bacteriológico de Chile, para la fabricación de antibióticos.

De "simples" (despacho dentro de 30 días) se calificaron las siguientes urgencias: 1) Para el proyecto que aumenta la planta de oficiales de la FACH; 2) Para el que deroga la ley 8.707, sobre Consejerías Parlamentarias; 3) Para el que libera de derechos la internación de elementos destinados a la Congregación de Padres Redentoristas, y 4) Para el que determina forma de pago acerca de los arranques domiciliarios que instale la Empresa de Agua Potable de Santiago.

FACIL DESPACHO.— Se despacharon los siguientes proyectos: aprueba los protocolos adicionales al acuerdo general sobre aranceles y comercio; aprueba el sexto protocolo de concesiones suplementarias del acuerdo general sobre aranceles aduaneros y de comercio, de 23 de mayo de 1956, y la lista chilena de concesiones aduaneras que contiene dicho instrumento; autoriza a la Municipalidad de Renaico para suplementar el ítem "alumbrado público" de su presupuesto de egresos ordinarios; establece que la gratificación obligatoria que las empresas que exploten servicios de utilidad pública, pagan anualmente a su personal, deberá ser cancelada en cuotas mensuales; autoriza a la Municipalidad de Valparaíso para transferir gratuitamente un terreno a la Sociedad Guardería y Jardín Infantil Valparaíso.

Por 52 votos contra uno, se clausuró el debate acerca del proyecto sobre cierre obligatorio del comercio de Viña del Mar en la tarde de los sábados. La votación quedó pendiente por haber llegado la hora.

Aceleran el estudio de la nueva Ley de Protección Forestal

Dos sesiones celebró ayer la Comisión de Agricultura de la Cámara de Diputados, que preside el representante agrariolaborista, Luis Martín, con el objeto de continuar ocupándose del proyecto del Ejecutivo sobre protección forestal. Asistieron representantes de la Corporación de la Madera (CORMA) y del Ministerio de Agricultura.

Los personeros de la CORMA dieron a conocer los puntos de vista de los industriales madereros, y pidieron que en la nueva Ley de Bosques se consulten disposiciones que, junto con proteger en forma adecuada las reservas madereras naturales, faciliten la creación de áreas de bosques artificiales.

En representación del Ministerio de Agricultura, concurrieron ayer a la Comisión de Agricultura de la Cámara, los señores Mario Astorga, Manuel Rodríguez, Fernando Roa y Manuel Francisco Díaz; por la CORMA, los señores Carlos G. Camus, Eugenio Greene, Manuel Varcárcel, M. Grasemann y R. Silva.

VISITAS A INDUSTRIAS CERCANAS A SANTIAGO HARA JORGE ALESSANDRI

El candidato presidencial, senador Jorge Alessandri, visitó ayer varias fábricas de la comuna de Maipú. En los días que restan de la semana recorrerá industrias y poblaciones obreras en las comunas vecinas a Santiago. En la tarde de hoy irá a Quilicura, invitado por comités independientes del segundo distrito.

A las 21 horas de hoy será transmitido un nuevo programa de la audición, "Impacto", inaugurada por el Comando de Escritores, Artistas e Intelectuales Independientes que han adherido a esta postulación, en Radio del Pacífico.

El comité independiente de empleados ministeriales y particulares que apoya a Alessandri realizará, a las 19 horas del jueves de la próxima semana, una Junta general de adherentes, en su local de Arturo Prat 217. En Avenida Santa María 1236, Población Bulnes, de la comuna de Renca, fue inaugurada una nueva secretaría.

Reuniones Científicas

LA SOCIEDAD Chilena de Angiología celebrará hoy en el Auditorio de la Clínica Santa María, su sesión 27a., con la siguiente tabla:

1) "Necrosis distal de pie por Noradrenalina Caso clínico." Doctor Hernán Castro Moller (Servicio de Cirugía y Cátedra Extraordinaria de Cirugía. Profesor R. Estévez, Hospital "San Francisco de Borja".)

2) "Necrosis cutáneas por el uso de Noradrenalina (Levofed)". (Trabajo de ingreso.) Doctor Enrique Jenkin Peralta. (Cátedra A de Cirugía. Profesor Juan Allamand M., Hospital "José Joaquín Aguirre".)

Informante: doctor Edgardo Retamal.

LA SOCIEDAD Chilena de Química, Regional de Santiago, tendrá hoy, a las 19 horas, una reunión en la Escuela de Química y Farmacia. Se tratarán los siguientes temas:

1.o) El profesor Raúl Bravo Ordenes, dictará la conferencia "Macromoléculas y química de la herencia".

2.o) Elección de directorio, período 1958-1960, Regional Santiago.

GREMIALES

EL SINDICATO PROFESIONAL DE COCHES COMEDORES DE LOS FERROCARRILES DEL ESTADO, ha iniciado gestiones ante las autoridades respectivas, para evitar el desempleo que puede producirse, si la Organización Hotelera desahucia el contrato con la Empresa. De adoptarse esta medida, ella afectará a 300 obreros y 60 empelados. El Consejo de la Organización Hotelera debe tratar hoy esta situación. En el grabado, la directiva del Sindicato.

ASCENSOS EN FF.AA. DESPACHO EL SENADO

Constituida la Sala en sesión secreta, el Senado aprobó ayer los siguientes Mensajes del Ejecutivo, de ascensos en las Fuerzas Armadas:

A vicealmirante, el contralmirante Claudio Vio Valdivieso; a capitanes de navío, los capitanes de fragata Roberto de Bonnafos Vander Schaft, Jorge Iguait Ramírez y Ernesto Lagrese Echavarría; a coronel de Ejército, el teniente coronel Luis Miqueles Caridi; a coronel de Intendencia, el teniente coronel de Administración Romeo Romo Muzard; a coronel Auditor del Servicio de Justicia de la FACH, el comandante de grupo Juan Fontecilla Astaburaga; a coronel contador del Servicio de Administración de la FACH, el comandante de grupo Raúl Cifuentes Barrientos.

PARRA RETIRO SU CANDIDATURA Y SE PLEGO AL SR. FREI

Anoche se informó que el general (R) Abdón Parra Urzúa, resolvió retirar su candidatura presidencial y plegarse, con todos sus efectivos, a la postulación del senador Eduardo Frei Montalva.

El señor Parra informó oficialmente de su retiro, durante una reunión que en la tarde de ayer celebró con los dirigentes freistas, diputado José Isla y señores Edmundo Pérez y Alberto Jerez. También estuvo presente su "generalísimo", señor José Nazar.

Se anunció que el general Parra se dirigirá mañana al país, por una cadena radial, para explicar su adhesión a Frei.

OTRAS NOTICIAS.— El abanderado presidencial demócratacristiano, senador Eduardo Frei, estuvo ayer en las localidades de Perquenco, Cherquenco y Vilcún, en la iniciación de su jira por la provincia de Cautín. Hoy irá a Pucón, Villarrica y Loncoche. Mañana seguirá a Lastarria, Gorbea, Teodoro Schmidt, Freire y Pitrufquén, para regresar a Temuco en la noche.

Los señores José Manuel Castro Leiva y Julio Guzmán Uribe, miembros del PAL, han desmentido su adhesión a la candidatura de Jorge Alessandri, como aparece en una publicación de este candidato. Ayer hubo una reunión en la Población Polígono, y hoy se desarrollarán otras, en las Poblaciones Bulnes, Luis Emilio Recabarren y Lourdes, en preparación de las "Ocho Marchas de la Patria". En su local de Huérfanos 1421, se reunirá, con igual objeto, la juventud del Partido Nacional. Alcances a la ley de reforma electoral hará hoy el consejero del Partido Demócratacristiano, señor Héctor Valenzuela Valderrama, quien hablará a las 22 horas, por Radio Cruz del Sur. El Comité de obreros y empleados de Madeco, que ha adherido a Frei, acordó dar un día de sueldo para ayudar en los gastos de la campaña.

APLIADO PROVINCIAL CELEBRA LA CUT EL DOMINGO PROXIMO

SE FIJO EL TEMARIO QUE SE TRATARA

El Consejo de la Central Unica de Trabajadores fijó para el próximo domingo 22 de junio a las nueve de la mañana, el Ampliado Provincial y dio a conocer, al mismo tiempo, los principales puntos del temario que se discutirá en esta oportunidad.

En el aspecto económico, el temario consulta los siguientes puntos: reajuste de sueldos y salarios; alza del costo de vida y nuevas estadísticas; asignación familiar igualitaria; conflictos colectivos y desempleo.

En Organización y Finanzas, la Central de Trabajadores, estudiará las siguientes indicaciones: Consejos Comunales y Gubernamentales, sus funciones y actividades; cotización, estampillas y carnet "CUT"; periódico "Central Unica" y Boletín "CUT"; campaña casa propia para la Central Unica.

Organización Interna: Departamentos, juvenil, femenino, campesino, habitacional, jurídico y prensa y propaganda.

Tratará también el temario del Ampliado de la CUT, la ley de sindicalización campesina y la situación de los sindicatos de organismos semifiscales.

El Consejo Provincial de Santiago de la Central Unica, pide a todos los sindicatos de la capital, que comuniquen en el curso de la presente semana la nómina de delegados que los representarán a fin de asegurar la mejor organización y desarrollo de este Ampliado.

MINAS CARBONIFERAS DE LOTA REDUCIRAN JORNADA DE TRABAJO

Debido a la acumulación de carbón en las canchas, la Compañía Carbonífera de Lota dispuso una faena de solamente cuatro días a la semana, según informaciones que en ese sentido fueron proporcionadas por dirigentes sindicales de la Compañía.

Para tratar sobre las consecuencias que para el personal tiene esta medida, dirigentes sindicales de la Compañía, se entrevistarán hoy con el Ministro del Trabajo, Dr. Raúl Barrios.

También informarán al Ministro sobre la posibilidad de que una comisión compuesta por dirigentes de los obreros y personeros de la industria y del Gobierno viajen a Buenos Aires para considerar con representantes oficiales argentinos alguna fórmula que permita mayor adquisición de carbón chileno.

BREVES DE GREMIOS

En el Ministerio del Trabajo se informó que han quedado favorablemente resueltos los siguientes conflictos colectivos:

Sindicato Industrial de la Compañía de Gas de Antofagasta, con 50 trabajadores, mediante aumento de carácter legal.

Obreros carpinteros y calafates con la Cámara Marítima de Valparaíso. El personal recibe reajuste legal.

Obreros de arte culinario y RR. SS. de Establecimientos Waldorf y Oriente, obtuvieron reajuste legal de salarios.

Obreros de la Compañía Nacional de Fuerza Eléctrica, firmaron acta de avenimiento que les concede aumento legal de salarios.

Ciento cuarenta obreros de la Fábrica de Vidrios "La Unión", de Concepción, recibieron reajuste legal de salarios.

JUNTA PERMANENTE DE CONCILIACION.— La Junta Permanente de Conciliación, verá hoy, en la 1a. y 2a. audiencias, los pedidos económicos de 876 obreros del Sindicato Profesional de Montadores de Ascensores de las firmas Sigma, Suenas Ltda. y Raub, Rochette y Cía.; 138 trabajadores de Hipódromo Chile y 124 trabajadores de Sociedad de Renta Edificio Carrera.

PREPARAN PREMIOS DE ESTIMULO AL TRABAJO

Han comenzado a constituirse en todo el país los Comités Departamentales encargados de organizar, dirigir y controlar la selección de obreros y empleados que optan a los Premios Nacionales de Estímulo al Trabajo.

En Santiago, la constitución y labor del Comité correspondiente, se hará en el curso de la presente semana e inmediatamente se distribuirán los formularios necesarios para la inscripción y calificación de los candidatos.

El plazo para que las Empresas inscriban y propongan a los trabajadores a la selección previa, vencerá el 15 de julio próximo.

Curso de Seguridad del Tránsito para choferes de Cía. de Agua Potable

La Administración de la Empresa de Agua Potable de Santiago ha dispuesto que su personal de choferes ingrese a los cursos de Seguridad del Tránsito, que organiza la Prefectura de Carabineros en colaboración con el Comité del mismo nombre.

El ingeniero administrador de la Empresa, señor Guillermo Fernández Mason, ha dado instrucciones para que a estos cursos, que se iniciaron ayer, concurra la totalidad de los choferes de este Servicio de Utilidad Pública.

Como una deferencia hacia la Empresa de Agua Potable, el Prefecto del Tránsito, coronel señor Luis Méndez Suzarte y el presidente del Comité de Seguridad del Tránsito señor Carlos Cariola, han dispuesto un horario especial de clases que se desarrollará los días lunes y miércoles de cada semana.

SOLUCION A HUELGA DE LA CAP ESTUDIA MINISTRO BARRIOS

El Ministro del Trabajo, doctor Raúl Barrios, estudiará una fórmula de avenimiento que permita poner fin al conflicto del personal de la Compañía de Acero del Pacífico, cuya huelga cumple ya dos semanas.

Las entrevistas que sostuvieron con el Ministro doctor Barrios, las partes en conflicto, no prosperaron, porque no hubo acuerdo en cuanto a los puntos principales en discusión.

La última proposición hecha por la Compañía fue rechazada por los obreros, por estimar éstos, que no estaba de acuerdo con sus mínimas exigencias.

En esta situación, el Ministro doctor Barrios comenzará a estudiar una nueva fórmula que propondrá a las partes para su discusión.

SE REAJUSTO SALARIO MINIMO A ESTUCADORES

Ayer comenzó a aplicarse el nuevo tarifado de salarios y condiciones de trabajo para los estucadores. La Comisión Mixta de Salario Mínimo de la Industria de la construcción, fijó el reajuste en un diez por ciento de los salarios, cada tres meses.

Mañana, el gremio de estucadores, celebrará una concentración, para informar a los asociados de esta resolución y tratar también algunos conflictos que se encuentran pendientes.

A NUESTROS AVISADORES

Ponemos en conocimiento de nuestros estimados avisadores, que ha dejado de prestar los servicios de Agente de Avisos de nuestra Revista por no convenir a nuestros intereses, el señor

ALBERTO PALACIOS LOPEZ

Por tanto, no respondemos de ninguna contratación o gestión que haga en nuestra representación

REVISTA DEL REGISTRO NACIONAL DE CONTADORES

SANTIAGO, junio 19 de 1958.

CORPORACION CHILENA DE BROADCASTING Y TELEVISION S. A.

Por acuerdo del Directorio, citase a Junta General Ordinaria de Accionistas para el día 8 de julio de 1958, a las 18 horas, en las oficinas de Radio Corporaciones, ubicadas en calle Morandé 25, 2o piso, a fin de pronunciarse sobre la Memoria y el Balance correspondientes al año comprendido entre el 1.o de abril de 1956 y el 31 de marzo de 1957, y, además, sobre las materias señaladas en el Art. 17 de los Estatutos.

El Registro de Accionistas permanecerá cerrado desde el 4 al 8 de julio, ambas fechas inclusives.

Santiago, 18 de julio de 1958.

EL PRESIDENTE.

SUBASTA PRO - FUNDACION PADRE HURTADO.-

Una quinta subasta pública pro-fundación Padre Alberto Hurtado, se efectuará en la casa de don Eyzaguirre, Alameda esquina de Riquelme, mañana jueves 20.

Desde hoy, de 10 a 12.30 y de 4 a 19.30 horas, se pueden ver los objetos y hacer adquisiciones privadas.

Hoy, piano 1/4 de cola, porcelana topacio, guardapelo de fino oro, cartera de malla dorada en oro, 12 tenedores de plata o torta Dixon, figuras de Niño Dios, de madera, mesa negro fino de tres por dos metros 78 en perfecto estado de la discoteca del señor Eyzaguirre, tocadiscos, cámara fotográfica, máquina de pasto, par de árboles de Pascua plásticos, nebulizador flamante, estufas, cocina bruja, cocina a gas, mesas, marquesas, lámparas, perfumes, almendras amargas, trineo, libros, revistas, acuarelas de Swinburn, Mundo, cuadros, grabados, neumáticos, abanicos, abrigos de piel.

FIESTA DE DISFRACES.-

En casa de María Catalina Errázuriz Santelices se efectuó el sábado pasado un malón de fantasía que le ofreció un grupo de sus relaciones sociales, y al que asistieron las siguientes personas:

Pilar Allendes Claro, Paulina Barros van Büren, Jimena Barros van Büren, Elvira Braithwaite Errázuriz, Maruja Barros Pérez-Cotapos, Marcela Cañas Palacios, María Isabel Castro Jiménez, Cecilia Castro Lorca, Patricia Campino Saavedra, Mercedes Concha Gazmuri, Raquel Cardemil Moreira, Beatriz Cardemil Moreira, María Luisa Correa Prats, María Angélica Díaz Bascuñán, Carmen Luz Díaz Bascuñán, Cecilia Díaz Oportot, Marta Díaz Oportot, Rosa Elena Errázuriz Santelices, Inés Errázuriz Solminihac, Carmen Luz Errázuriz Solminihac, Violeta Feliú Justiniano, Carmen Guzmán Araya, Ximena Garretón Pardo, María Eugenia Gacitúa Valdés, M. Francisca Gómez de la Torre V., M. Eliana Gómez de la Torre Vargas, M. Angélica Gómez de la Torre V., María Teresa Larraín Contardo, Paulina Larraín Contardo, María Eliana Larraín Fernández, María Elba León Bustos, María Cristina León Bustos, María Teresa Hargreaves Rioja, Julia Green Undurraga, Carmen Ibáñez Pardo, María Angélica Mesa Briones, Rosa María Ovalle, María Teresa Rodríguez Villalobos, Isabel Margarita Rocuant Lorca, María Cristina Rocuant Lorca, María Isabel Ríos Ruiz-Tagle, Carolina Rossetti Moreno, Laura Rossetti Moreno, Ana María Reyes García Huidobro, Lucía Rojas Gandulfo, Rosita Santelices Errázuriz, María Angélica Silva Errázuriz, Rebequita Silva Errázuriz, Aída Silva Cáceres, María Olga Saavedra Martín, Cecilia Saavedra Edwards, Luz Herminia Sánchez, Rosa Santelices G., María Elena Troncoso V., Ana María Velasco Santelices, Gloria Valdés Montes, Alicia Villouta Maillard, Isabel Margarita Wielandt Labbé, Carlos Alliende Claro, Patricio Allendes Frías, Santiago Astudillo, Pedro Alvarez R., Juan Pablo Aristegui, Emilio Alemparte Pino, Alvaro Alemparte, Alberto Appel Sotta, Sergio Arellano, Ignacio Bascuñán, Rodrigo Barros van Büren, Humberto Bolados H., Pedro Bustamante Cortés, Jorge Broughton Luco, René Castro Lorca, Fernando Cavada Guzmán, Gonzalo Cavada Guzmán, Gastón Court del Pedregal, Patricio Court del Pedregal, Francisco Correa Prats, Juan Brañas del Canto, Fernando Cox Zañartu, Pelayo Cox Zañartu, Mario Covarrubias Hargreaves, Jaime Coloma, Pablo Concha Mayer, Hernán Cuevas Zañartu, Eduardo Errázuriz Cañas, Ramón Errázuriz Santelices, Emilio Errázuriz Santelices, Francisco Echeverría Guzmán, Gastón Fernández Montero, Francisco Fernández Montero, Andrés Franceschini Gallardo, Alberto Gómez, Roberto Gutiérrez Ruiz, Augusto Galaz Rivera, Augusto Gordon, Alberto Gálvez Peragallo, Jorge Gascand, Ramiro Ramero, Hernán Greve Barros, Juan Gamio Lorca, Luis Alberto Ganderats, Osvaldo Hiriart Rodríguez, Sergio Hiriart Rodríguez, Hernán Holch Jaramillo, Daniel Hernández Cortés, Renso de Kartyow, Marik Laipenicks, Yuris Laipenicks, Fco. Javier León Bustos, Jorge Latham Hernández, Arturo Larraín Contardo, Carlos Marambio Alliende, Sergio Marambio Alliende, Hugo Marín Lezaeta, Eduardo Feliú Justiniano, Fernando Mujica Castillo, Carlos Moller Chocano, Cristián Martín O'Reilly, Ricardo de la Maza Sanfuentes, Pedro Murillo Melo, Eric Martenson O., Gustavo Novoa M., Gilberto Pinto Palma, Gonzalo Picó Domínguez, Mario Piwonka, Agustín Palma, Julio Pelisie Reyes, Patricio Pozo Ruiz, Jaime Parada Q., Eduardo Reyes García Huidobro, Jorge Reyes García Huidobro, Jorge Rivas Marín, Gonzalo Rodríguez Rentería, Patricio Rodríguez Rentería, Pablo Rodríguez Grez, David Rodríguez Cañas, Jaime Rodríguez Villalobos, Patricio Silva Errázuriz, Sergio Silva Errázuriz, Ricardo Silva Errázuriz, Arturo Silva, Sergio Sivori A., Javier Sivori A., Enrique Swinburn Cox, Eduardo Swinburn Cox, Carlos Tornquist, Jorge Troncoso Droguett, Jorge Tuñón Silva, Benjamín Tagle Lira, Pedro Urzúa Meyer, Eduardo Urzúa Meyer, Fernando Ureta Frías, Roberto Undurraga Martín, Alberto Valdés Montes, Horacio Valdés Montes, Manuel Valdés Herrera, Francisco Vega Salinas, Luis Velasco Urzúa, Jorge Vergara Silva, Guillermo Villouta Maillard, Sergio Vives, Patricio Wielandt Labbé, Roberto Zúñiga, Guillermo Gómez Valenzuela y Jaime Jorquera.

RECITAL DE CLARA GUTMANN.— Hoy a las 19 horas, el Instituto Chileno Británico de Cultura presentará un recital de piano, a cargo de Clara Gutmann.

El programa comprende obras de Arne, Bach, Mozart, Beethoven, Chopin Lizst y Ravel. La entrada a este recital es libre.

NACIMIENTOS.— Ha nacido una hija de don Juan Alcalde Tagle, y de la señora María Loreto Rivera de Alcalde.

—Nació una hija del señor Manuel José Fernández Larraín, y de la señora Bernardita Barros de Fernández.

—En la Clínica Santa María, ha nacido Pablo Alfredo, hijo del doctor señor René Salvatierra León y de la señora Inés Echeverría de Salvatierra.

Séptimo hijo varón

Siete séptimos hijos varones fueron apadrinados ayer por el Presidente de la República y su esposa, señora Graciela Leteller de Ibáñez. El bautizo se realizó en la Capilla del Palacio de la Moneda, y los óleos los impuso el Presbítero Luis Gallardo O'Neill. Los ahijados presidenciales, que recibieron como regalo, entre otras cosas, un ajuar, se llaman Guillermo Pezoa Ibáñez, Adolfo Morales Calderón, René Durán Durán, Enrique Hazard Echeverría, Carlos Ale Almonacid, Hipólito Córdova Córdova y Juan de la Cruz Muñoz Celedón. En el grabado, uno de los padres, el Pbro. Gallardo, la esposa de S. E., señora Graciela de Ibáñez, y el Edecán Naval de la Presidencia, comandante Jorge Paredes, quien representó al Jefe del Estado en esta ceremonia.

DE LA NUNCIATURA APOSTOLICA.-

A raíz de la información aparecida sobre la Nunciatura Apostólica, en la que hizo saber que este año dicha Nunciatura no ofrecería su acostumbrada recepción el día de San Pedro, al Cuerpo Diplomático y a las autoridades oficiales, y que ésta sería reemplazada por un almuerzo popular a 120 pobladores de las poblaciones callampas, numerosas personas han pedido cooperar en alguna forma en el obsequio que se dará a las poblaciones como un homenaje al Sumo Pontífice.

Al respecto, la Nunciatura Apostólica informó que pueden participar en el obsequio de la Policlínica Pío XII, todas las personas que lo deseen, enviando remedios, instrumental o muebles que sirvan para dotarla. Como se sabe, esta policlínica se entregará a una de las poblaciones callampas.

La Nunciatura también hizo saber su deseo de que todas las personas que en años anteriores enviaban canastillos de flores a la residencia de la Santa Sede en el día del Santo Padre, reemplazarán esta vez su obsequio por otras cosas que ayudarán a las numerosas familias que en estos momentos pasan por duras pruebas después de las últimas inundaciones.

Estamos en antecedentes que la Nunciatura dará toda clase de informaciones acerca de la ayuda a los pobladores en la Fiesta de San Pedro, a fin de que estos obsequios sean lo más adecuado posible a las necesidades de las familias damnificadas.

VIAJEROS.— De Arica, don Carlos Bezanilla Silva y señora Inés Reyes de Bezanilla.

EN HONOR DEL EMBAJADOR DE ARGENTINA Y SEÑORA.-

Circula la siguiente invitación:

"El Ministro de RR. EE. y señora de Sepúlveda; el Ministro de Hacienda y señora de Urrúa; el Ministro de Economía y señora de Correa; Carlos Yáñiguez Larraín y señora; el Presidente del Senado y señora de Pérez de Arce; Francisco Bulnes Sanfuentes y señora; Eduardo Alessandri y señora; Jorge Errázuriz Echenique y señora; Hernán Figueroa Anguita y señora; Fernando Aldunate Errázuriz y señora, y Luis Aldunate Eguiguren y señora, saludan a Ud. y lo invitan a adherirse al cocktel que se ofrecerá al Excmo. señor Embajador de la República Argentina y señora de Lastra, el jueves 26 del presente, a las 19 horas, en el Gran Salón del 4.o piso del Club de la Unión, como homenaje de despedida".

RECEPCIONES.— La señorita María José Riesco Bezanilla, ofreció el sábado pasado, en su residencia de la calle San Martín, una recepción a un grupo de sus relaciones sociales.

A ESTADOS UNIDOS.— Ayer se dirigió por vía aérea, a Estados Unidos, la señorita Olga Toro Donoso.

DE LIMA.— Ha regresado de su viaje a Lima don Carlos Moller Chocano.

DE PERU.— Los señores, Pablo Yrarrázaval Bruce y Gastón Gancino Pascal, han regresado del Perú.

ENFERMOS.— Mejor, después de haber sido sometida a una intervención quirúrgica, la señorita María Teresa Ruiz Figueroa.

EXPOSICION ADRIANA FRASCAROLI.— Con mucha afluencia de público siguió abierta la exposición de la pintora driana Frascaroli, en la sala Círculo de Periodistas (Amunátegui, 31, 3er. piso). De regreso de su viaje de estudio en Europa, expone sus obras que están obteniendo mucho éxito y admiración por el público de Santiago.

La exposición permanecerá abierta hasta el 21, de 11 a 12.30 y de 16 a 20 horas.

¡FIESTA DE REYES!..
Martes
MATINEE - TARDE - NOCHE
CINE Guido
HUERFANOS 680
TELEFONO 54366
MONARCA DE LOS CINES SUDAMERICANOS INAUGURA SU FEERICA SALA CON
Charles Chaplin EN
"UN REY EN NUEVA YORK"
Sumes NOCHE PREMIERE
CON DAWN ADDAMS
MAYORES Y MENORES
DISTRIBUYE: SOCIEDAD CINEMAT. FILMUNION HUERFANOS 680
Localidades en venta

FIGURA PERFECTA
Mantenga una figura perfecta en pocas sesiones, por medio de máquina electrónica, usadas por las estrellas del cine y las mujeres más hermosas del mundo para lograr la reducción de las caderas, abdómen, piernas, cintura y, en general, para conservar u obtener un cuerpo perfecto. Invitamos a las damas a conocer el último procedimiento electrónico que sin drogas, dietas ni gimnasia, endurece músculos y estiliza la silueta.
UNION CENTRAL 1010
2.o piso — Departamento 208
(Ahumada frente al Waldorf)
BEAUTY BELT

Modelos Paramount
Proveedores de las principales casas de modi
Vende directamente al público desde sus talleres de alta costura
Abrigos dos piezas
Vestidos de Cocktail
Batas de Sport
PRECIOS DE FABRICA
CONCEDEMOS CREDITOS
ALAMEDA B. O'HIGGINS 1370
ENTRE PISO - LOCAL 2

SALUD EN SU HOGAR
LOS BAÑOS DE VAPOR "SALUD" son fáciles de manejar, plegables para toda corriente.
No los confunda con los que tratan de imitarlos. Exija que tengan la placa "SALUD" M. R., de muchos años prestigiada.
FABRICANTES:
Merced 719 — 2.o piso
FONO 64627
Comerciantes establecidos en provincias, solicítenos la representación de esta industria
RECINE y MONTERO LTDA

El rostro de la mujer adquiere un tono mate, delicado y distinguido, gracias a los exquisitos y atomizados
POLVOS DEL HAREM

Ventajoso Arriendo
Av. Seminario Nº 7
Living, salón, comedor, repostero, dependencias, dos baños, calefacción
De 10 a 12 y de 16 a 19 horas

MODAS GALLYAS
ABRIGOS
Trajes de lana y todo lo que la Señora necesita
CREDITOS
Huérfanos 1153

¡EL REGALO IDEAL PARA LOS SANTOS...!
LO TIENE
LA CASA DE LOS PIJAMAS
Gran surtido en Pijamas y Batas, para damas, caballeros y niños.
VISITENOS Y CONSULTE PRECIOS
LA CASA DE LOS PIJAMAS
HUERFANOS 1165

Publicitas
¿POR QUE LOS GOBELINOS VENDE más barato?
¿POR QUE LOS GOBELINOS VENDE lo mejor?
LOS GOBELINOS vende más barato y vende lo mejor porque tiene fabricación propia, controla grandes industrias e importa directamente, eliminando a los intermediarios... Por estas razones usted también debe comprar en esta gran Tienda.
Comprará lo mejor y ahorrará la diferencia!

Jóvenes y Niños
Prácticos -Montgomery- confeccionados con gamuza beige y gris, todos forrados en tornasol de seda, para niños de 6 a 12 años y jóvenes de 13 a 18 años. Primera edad $ 10.900
Elegantes sobretodos para jóvenes de 16 a 20 años, modelo raglan, casimir de fantasía y tweed, tonos claros. Primera edad $ 22.000
Trajes para niños de 5 a 12 años, casimir de fantasía en diversos tonos, modelo derecho de tres botones. Primera edad $ 9.764

Niñas
Vestidos de lana para niñitas, gran surtido de colores, preciosas hechuras, desde $ 7.740
Lindo surtido de Vestidos de lana para niñas, en la gran tela de novedad -Príncipe de Gales-, desde $ 12.600
Abrigos niñitas en fino pelo de camello, modelo exclusivo, corte inglés raglan cruzado, 4 botones y con chicotera, desde 6 años $ 19.989

Los Gobelinos m.r.
Departamentos Jóvenes y Niños • Niñas y Bebés - 2o. Piso

Millares de franceses vitorearon a De Gaulle

Durante una ceremonia en el Arco de Triunfo.— El héroe de la Resistencia condenó al comunismo por ejecución de Nagy, Maleter y sus compañeros

PARIS, 18.— (UPI) — El Primer Ministro Charles de Gaulle encabezó las grandes ceremonias públicas conmemorativas de su dramática exhortación de 1940 a no rendirse al predominio nazi. La policía parisiense desplegó todo sus efectivos a fin de neutralizar la amenaza comunista de hacer degenerar en disturbios las ceremonias programadas.

De Gaulle llegó a las seis y media al Arco de Triunfo para encender de nuevo la llama en la tumba del Soldado Desconocido, escoltado por 30 motociclistas de la Guardia Republicana.

Fue ésta su primera aparición ante el público desde que asumió el Gobierno 18 días atrás. Los millares de personas congregadas en la vasta Plaza de L'Etoile lo vitorearon atronadoramente. Guardaron silencio absoluto mientras el gobernante encendía la llama.

Pero en otras partes, los comunistas distribuían volantes en que encarecían una "réplica" a las ceremonias, que insistieron en calificar de "orgía fascista".

De Gaulle hizo caso omiso de las advertencias comunistas y además emitió por intermedio del Ministerio de Relaciones Exteriores una declaración formal de condenación por el fusilamiento de Imre Nagy en Hungría.

"La ejecución del señor Imre Nagy, del general Pal Maleter y de sus compañeros —dice la declaración— es un acto que nada podría justificar. El Gobierno francés considera la ejecución de estos hombres de coraje e independencia como acontecimiento extremadamente grave y cuyas consecuencias serán profundas.

"El secreto del proceso, la apariencia de justificación legal, grosseramente contraria a los hechos reconocidos por una gran mayoría de los países miembros de las Naciones Unidas, señalan un retorno a los peores métodos stalinistas que fueron condenados por los gobernantes de la Unión Soviética y las propias democracias populares.

Imre Nagy y sus compañeros fueron ejecutados por reforzarse por dar a su país un régimen en que el pueblo tendría el derecho a expresarse y votar en favor de la independencia nacional".

La oficina de agitación y propaganda del más grande Partido Comunista en Europa Occidental trabajó afiebradamente para hacer de la jornada una prueba de fuerzas con el Jefe del Gobierno.

En virulente diatriba al general De Gaulle, el diario comunista "Humanite" afirmó que las ceremonias de los Campos Elíseos "serán una orgía encabezada por los paracaidistas franceses y los derechistas para señalar la muerte de la libertad. Pero los republicanos, que han sido alertados, observan y están listos hoy a oponer un obstáculo al fascismo". cha en el norte africano.

Pero, cuando menos en la su-

Centenares de policías se alinearon a lo largo de la ruta de tres kilómetros entre el Hotel Matignon, la residencia oficial del Primer Ministro, y el Arco de Triunfo. Otros centenares de policías se distribuyeron en torno a las verjas de las fábricas y en las calles de acceso a las grandes plazas donde los comunistas inician por lo común sus manifestaciones: la Plaza de La Bastilla, la Plaza de La Nación y la Plaza de la República.

Similares precauciones redujeron al mínimo los disturbios el pasado 1.o de junio, cuando De Gaulle fué confirmado por la Asamblea Nacional, con plenas facultades para solventar los problemas que 12 años de Gobierno por medio de la legislatura no habían conseguido hacer: la inestabilidad de los Gobiernos y la superficie, la breve ceremonia en el Arco de Triunfo fué pacífica. Sólo se vió el despliegue policial y cabe señalar que los agentes no llevaron los cascos de acero ni los fusil ametralladores con que se les vió durante la acentuada crisis que precedió el advenimiento del general De Gaulle al Poder.

200.000 PERSONAS.— Vistiendo su uniforme de la Segunda Guerra Mundial, con las dos estrellas de general de brigada, el Primer Ministro descendió de su limusina abierta y fue cumplimentado por Edmonde Michelet, Ministro de ex Combatientes, y generales de alto rango.

Saludó a continuación la bandera de un batallón del primer Regimiento de Infantería colonial, mientras una banda militar ejecutaba La Marsellesa. Caminando lentamente, el general De Gaulle pasó revista a la guardia de honor, integrada por contingentes de la Academia Naval, la Academia Militar de St. Cyr y la Escuela Politécnica.

Según los primeros cálculos policiales, por lo menos 200.000 personas se congregaron a ambos lados de la Avenida de los Campos Elíseos y en torno al Arco. La gente agitaba pequeñas banderas tricolor a tiempo que prorrumpía en vivas a De Gaulle. Cuando la banda militar ejecutó La Marsellesa, la muchedumbre la cantó.

Antes de proceder a encender de nuevo la llama, el Primer Ministro se cuadró en saludo ante la tumba del Soldado Desconocido. Los ojos del general De Gaulle se estaban casi cerrados y sus labios se movían levemente, como si estuviera en silenciosa oración. Cuando encendió la llama, se observó con unción un minuto de silencio

La ceremonia en sí duró sólo 15 minutos. De Gaulle se dirigió seguidamente a Mont Valelen, para el recordatorio que viene cumpliendo cada 18 de junio desde la terminación de la guerra: la colocación de una ofrenda floral en el cementerio de la Resistencia. Llegó allí a las 7 y 30.

Por doquier la muchedumbre saludó al gobernante repitiendo "¡Viva De Gaulle!", y con exclamación de "Argelia francesa".

PARIS.— El general Charles de Gaulle, Presidente del Consejo de Ministros, enciende la lámpara simbólica en el Monumento a los Muertos, situado en el Monte Valerien, ocho kilómetros al oeste d eParis. La foto fue tomada ayer, durante las ceremonias conmemorando el aniversario de la resistencia francesa.— (RADIOFOFO UPI.)

Elizabeth Taylor filmará en agosto

HOLLYWOOD, 18 (UPI).— La estrella cinematográfica Elizabeth Taylor, viuda del productor Mike Todd, muerto en un accidente de aviación recientemente, interrumpió hoy su silencio sobre su carrera futura, para decir en una entrevista colectiva con la prensa, que hará por lo menos una película más.

La mayoría de los periodistas que la interrogaron utilizaron un circuito radiotelefónico que abarcaba Hollywood, San Francisco, Chicago y Nueva York. En la entrevista participaron unos 25 redactores de espectáculos, que utilizaron los micrófonos dispuestos sobre una mesa. Alrededor de una veintena más asistieron personalmente.

Elizabeth Taylor estaba acompañada de Mike, el hijo de 28 años de su malogrado esposo, que se hizo cargo de la dirección de la entrevista y, después de agradecer la asistencia a todos, anunció que Elizabeth trabajará en la película "Butterfield's Holiday", primera que rodará la Compañía sucesora de la de Todd, que dirigen ambos. Explicó que el rodaje comenzará el 1.o de agosto, en colores. Será una comedia amorosa basada en un incidente de la vida real, según Todd.

El productor explicó que Elizabeth desempeñará el papel de una reina de belleza, y cantará una canción, y luego comentó, refiriéndose al papel de la bellísima actriz: "¿Quién puede hacer ese papel, mejor que ella?" Elizabeth dijo que cuando era muy joven cantaba, pero jamás lo hizo en público.

La estrella dijo que, para después de esta película, no tiene planes hechos. Y cuando le preguntaron si concederá más entrevistas, respondió negativamente.

Aplazada invitación para la Conferencia de Cancilleres

WASHINGTON, 18 (UPI).—Fuentes fidedignas manifestaron hoy que Colombia ha aceptado aplazar su proyecto de enviar invitaciones para una Conferencia de Ministros de Relaciones Exteriores de América, a fin de dar tiempo para que realicen gestiones diplomáticas extraoficiales para robustecer la unidad panamericana.

Estas gestiones, se agregó, probablemente comiencen a mediados de julio, de acuerdo con la propuesta del Presidente de Brasil, Juscelino Kubitschek, de que se haga un minucioso análisis de las relaciones hemisféricas.

Aunque las consultas tendrán efecto entre los representantes diplomáticos, fuera del marco de la Organización de Estados Americanos (OEA) para darles un aspecto menos formal, el organismo interamericano estará representado por su Secretario General, José A. Mora, según esas fuentes.

Los informantes dijeron que el Gobierno colombiano ha reconocido que el envío de invitaciones en esta semana para la Conferencia sería prematuro, en vista de los planes de celebrar consultas diplomáticas previas. Sin embargo, afirmaron que no se ha descartado la propuesta colombiana sobre la celebración de la Reunión de Cancilleres en septiembre.

El Embajador Colombiano, José Gutiérrez Gomez, se tiene entendido, comunicó ayer a Mora el cambio de planes de su Gobierno. Se interpretó aquí esa acción como indicio del deseo de cooperar estrechamente con Brasil y Estados Unidos en su búsqueda de nuevos medios de robustecer las relaciones del hemisferio.

Un Enviado Especial del Ministerio de RR. EE. de Brasil João Castro, se encuentra desde hace días en Washington ayudando a fomentar el respaldo a la propuesta brasileña de que los diplomáticos latinoamericanos y de Estados Unidos aunen sus esfuerzos para llegar a algún acuerdo sobre nuevas medidas que apresuren el fomento económico y la más estrecha cooperación política.

El Ministro de Relaciones Exteriores de Colombia, Carlos Sanz de Santamaría, que regresó a Bogotá la noche del lunes después de su segunda visita a Washington, expuso ayer al Presidente Efecto colombiano, Alberto Lleras Camargo, los puntos de vista de Brasil.

Por cuanto Lleras y Santamaría visitarán Río de Janeiro la semana próxima y se entrevistarán con Kubitschek, aparentemente están de acuerdo en que sería mejor discutir el asunto más ampliamente antes de seguir adelante con el envío de las invitaciones a la Conferencia de Ministros de RR. EE.

Santamaría había anunciado que las invitaciones serían remitidas esta semana y que el Secretario de Estado norteamericano, John Foster Dulles, había aprobado con entusiasmo el plan colombiano.

Dulles ha manifestado en repetidas ocasiones que es partidario de una reunión informal de Cancilleres, aún que sus discusiones estén limitados por temario alguno, en forma similar a la Reunión de Cancilleres de la Organización del Tratado del Atlántico Norte (OTAN) y otras organizaciones similares del mundo libre.

Satisfacción por nuevo acuerdo franco-tunecino

TUNEZ, 18 (UPI). — Túnez y Marruecos expresaron hoy su agrado ante la resolución de Francia de retirar sus tropas del territorio tunecino, por considerarla un cambio en la política francesa hacia Africa del Norte que podría contribuir a la creación de una Federación independiente de Argelia, Marruecos y Túnez.

"En esta resolución", dijo un alto funcionario en una alocución por radio, "vemos el preludio de una política general que el nuevo Gobierno de Francia debe aplicar a los tres países norafricanos.

"Esperamos que este acuerdo ponga término a la incoherente política seguida hasta ahora por Francia y que esta nueva línea de conducta no sea parcial, sino que se la aplique a todos los países de Africa del Norte".

Las noticias del convenio franco-tunecino se recibieron en momentos en que conferenciaban el Primer Ministro marroquí Ahmed Belafrej y el Primer Ministro tunecino Bahi Ladgham, y sus respectivos Ministros de Relaciones Exteriores.

La reunión marroquí-tunecina tuvo por objeto la ratificación de un tratado de solidaridad que se firmó el año pasado, y coordinar la política de los dos países con vistas a la creación de una Federación de Africa del Norte que comprendería a Argelia.

Participaron de las conversaciones los líderes del Frente Nacionalista argelino, que está exigiendo la proclamación de un Gobierno argelino en el exilio.

Uno de los primeros efectos del acuerdo franco-tunecino fue sin duda el aplazamiento de esa proclamación, que se consideraba inminente. Túnez y Marruecos, según se informa, han hecho resistencia a la presión de los argelinos.

Pero tunecinos y marroquíes dejaron en claro al mismo tiempo que continuarían la lucha en pos de la Federación norafricana, que incluiría a una Argelia independiente de Francia.

Entretanto, en fuentes oficiales se recalcó que la disputa franco-tunecina, que llegó a su culminación con el bombardeo aéreo francés de la localidad tunecina de Sakiet Sidi Yusef, sobre la frontera con Argelia, podría resolverse satisfactoriamente sólo cuando todos los contingentes armados de Francia sean evacuados de la base naval francesa de Bizerta.

El acuerdo franco-tunecino anunciado ayer establece la evacuación de las fuerzas militares del resto de Túnez dentro de cuatro meses y su reagrupación en Bizerta, cuyo estatuto ha de decidirse en negociaciones ulteriores.

Rusos continuarán campaña contra el Mariscal Tito

LONDRES, 18 (UPI).— Despachos autorizados llegados hoy a Londres, dicen que el Comité Central, órgano supremo del Partido Comunista soviético, compuesto de 150 miembros, se ha reunido para proyectar la continuación del encarnizado ataque a Yugoslavia.

La reunión, que ya se esperaba después de la llegada a Moscú de los principales Embajadores soviéticos llamados por el Gobierno, fue precidida inmediatamente por el anuncio de la ejecución del Primer Ministro húngaro antisoviético, Imre Nagy, hecho que los observadores de esta capital relacionan con la campaña contra el mariscal Tito. Se espera que en breve se haga en Moscú algún anuncio de la reunión del Comité Central.

La Oficina de United Press Internacional en Moscú informa que aún no hay tal anuncio oficial. Estos no se hacen hasta el fin de las sesiones.

Aunque los informes indican que se tratará de Tito principalmente, se tiene entendido que también se estudiarán otros asuntos, tales como posibles cambios de organización. Esta es la primera reunión del Comité desde la de marzo que precedió a la deposición del Primer Ministro, Nikolai Bulganin. Y a este respecto se hace observar que su sucesor, Nikita Khrushchev, se ha preocupado de contestar preguntas acerca de jefes soviéticos sobre cuyo paradero se vienen haciendo conjeturas.

Por ejemplo, el jueves pasado dijo que Mikhail Suslov estaba de vacaciones y regresaría a Moscú "en tres o cuatro días", lo que pudo darle tiempo para asistir a la reunión del Consejo, al que pertenece, y que pocos días después reanudaría sus vacaciones.

Al mismo tiempo, manifestó que Bulganin saldría en menos de una semana del hospital donde se le había practicado una operación.

Los despachos dicen que otro tema de discusión quizá sea la estrategia en las negociaciones sobre la Conferencia de Jefes de Gobierno, a la que los rusos parecen haber cerrado la puerta esta semana con un fuerte ataque a las propuestas occidentales.

Otro asunto a tratar parece ser la intensificación del comercio con Occidente, que ha propugnado Khrushchev, aunque se tiene entendido que esta idea ha encontrado alguna oposición de bastante importancia. Se da como causa de la oposición, la creencia de que cualquier expansión del comercio fortalecería a los países capitalistas en detrimento de la Unión Soviética.

N-o 125

lava de Budapest enviaron sus instrucciones para la continuación de la resistencia armada, la organización de huelgas y la reorganización de la actividad subversiva..."

El Presidente de Yugoslavia, mariscal Tito, todavía no ha hablado personalmente. Se hacen conjeturas de que podría dirigir un ataque directo al Kremlin, que desde hace un mes viene exacerbando su ataque al "comunismo nacional" del Presidente yugoslavo.

También se conjetura que la acción húngara pudiera provocar la retirada del Embajador yugoslavo de Moscú. El Embajador soviético en esta capital fué llamado a Moscú el sábado último.

DECLARACIONES DE EISENHOWER.— WASHINGTON, 18.—(UPI) — El Presidente Eisenhower dijo hoy en su audiencia periodística que la ejecución por los comunistas del ex Primer Ministro húngaro Imre Nagy, el general Pal Maleter, sus Ministros de Defensa y sus compañeros ha reducido radicalmente las probabilidades de una "fructífera" conferencia de jefes de gobiernos.

Eisenhower declaró que la reacción mundial a las ejecuciones fue de indignación y repulsa honda, y agregó: "Es evidencia clara que la intención de los soviets es proseguir sus propias normas de terror e intimidación... producir un completo sometimiento a su voluntad. Creo que no hay otro incidente que haya podido poner más alerta al mundo libre sobre la desconfianza que nos vemos obligados a sentir por las palabras y acciones de estos imperialistas comunistas".

El Presidente dijo que Nagy y Maleter "no fueron culpables de ninguna acción delictiva. Estaban luchando por su propia patria para eliminar o reducir la dominación por la fuerza de su país por los soviets". Subrayó que "con su ejecución se violó la buena fe".

Maleter, Ministro de Defensa, fue apresado mientras negociaba con los rusos la retirada de las tropas soviéticas bajo el pabellón de armisticio. Nagy había abandonado su asilo en la Embajada yugoslava en Budapest, bajo la promesa de salvoconducto que le hicieran los rusos.

Eisenhower manifestó que, en lo que se relaciona con la conferencia de jefes de gobiernos, "cualquier cosa de esta naturaleza, que escandaliza a todo el mundo libre, toda su conciencia y todos sus ideales, es perjudicial para negociaciones fructíferas".

Dijo que la última carta del Primer Ministro soviético, Nikita Khrushchev, sobre la conferencia de jefes de gobierno, juntamente con las ejecuciones húngaras han constituido "un grandísimo golpe a mis esperanzas" de aliviar las tensiones entre el este y el oeste. Se negó a pronosticar si la conferencia estaría condenada al fracaso, y dijo que quiere tratar de la situación con sus principales colaboradores.

VUELTA AL "STALINISMO". — El Secretario de Estado, John Foster Dulles, manifestó que las ejecuciones demuestran que Khrushchev está volviendo a "los brutales métodos stalinistas".

El Departamento de Estado está dedicado a estudiar éste y otros acontecimientos del telón de hierro que parecen indicar que Rusia ha decidido intensificar la guerra fría.

El Presidente se declaró partidario de prestar ayuda norteamericana a Polonia, Yugoslavia o cualquier otro país satélite del comunismo que "contribuya a debilitar la solidaridad del bloque soviético".

Cualquier cosa que este país pueda hacer por alejar de Rusia a sus satélites, afirmó, será "un gran servicio al mundo libre".

Hablando de otras cuestiones internacionales, Eisenhower dijo que no puede predecir en qué circunstancias enviaría este país tropas al Líbano, azotada por la rebelión, para restablecer allí "el orden.

"Lo que podríamos tener que hacer", según le Presidente, dependería en cierto grado del juicio del secretario general de la NU, Dag Hammarskjold y el equipo de la NU de armisticio en el Líbano.

CONDENACION SOCIALISTA. — LONDRES, 18.— (UPI).— La Internacional Socialista condenó hoy la ejecución del ex Primer Ministro húngaro Imre Nagy y otros dirigentes de ese país, por los comunistas.

"El régimen de Janos Kadai realizó el juicio y cumplió las penas de muerte, pero la Unión Soviética dió las órdenes y ella fue la responsable de la traición", dice una declaración oficial de la Internacional Socialista.

Se pidió a los partidos afiliados a la Internacional que expresen sus más enérgicas protestas por "estos actos de barbarie", y tiaten de conseguir la rebaja impuesta a otros personajes incluídos en el juicio secreto.

La declaración dice que "las circunstancias que rodearon la captura de Imre Nagy y la violación del salvoconducto que le fuera concedido, representan el desprecio más desdeñoso de Yugoslavia.

Política stalinista en Checoeslovaquia

VIENA, 18 (UPI).— El Partido Comunista checoeslovaco inició hoy su Undécimo Congreso, y tanto el Presidente del país como el Primer Ministro criticaron enérgicamente al mariscal Tito.

El Presidente, Antonin Novotny, también primer secretario del partido, dijo asimismo que dentro de dos años no habrá en Checoeslovaquia más agricultura que la de las granjas colectivas.

Se cree que después de esta asamblea —la primera que realiza en todo el mundo un partido comunista desde que Hungría anunció la ejecución de Imgre Nagy y Pal Maleter— Checoeslovaquia seguirá una política más rígida y stalinista.

Radio Praga, al informar sobre la apertura del Congreso, dijo que asisten 1.400 delegados [illegible] invitados de más de 41 partidos comunistas extranjeros. [illegible] rusa está presidida por [illegible] rio del Comité [illegible] Alexei Kirichenko. [illegible] el Primer Ministro, [illegible] curso:

"El programa del Partido Comunista yugoslavo trasunta el revisionismo".

"Los dirigentes de la Liga de Comunistas Yugoslavos [illegible] donar su programa [illegible] niegan a volver a [illegible] marxismo y el leninismo [illegible] seamos intervenir en los asuntos internos de Yugoslavia, [illegible] tino de ese país [illegible] na significación para [illegible]

Los rebeldes libaneses resistirán intervención armada del extranjero

BEIRUT, 18 (UPI).— Saeb Salam, líder de la oposición al Gobierno del Presidente Camille Chamoun, advirtió hoy que los rebeldes libaneses resistirán la intervención armada de Estados Unidos, Gran Bretaña o de cualquiera fuerza internacional de policía que llegue al país, "con todos los medios a nuestra disposición".

Al tiempo de tenerse esta declaración, Albert Mokheiber, vocero del Gobierno libanés, denunció que un bombardero de fabricación soviética, tipo IL-14, de Siria, voló sobre Beirut a las 12.30 GMT del 14 de junio, y se negó a responder a los llamados de radio que se hicieron desde tierra.

Mokheiber, Ministro de enlace entre El Líbano y las Naciones Unidas, dijo que ese vuelo fue uno de cuatro violaciones similares registradas la semana pasada. Añadió que un avión de la República Arabe Unida (RAU) lanzó un paracaídas en territorio rebelde en el valle de Bekaa, hace dos semanas.

Salam hizo su advertencia contra la intervención en declaración que dio a United Press International, pocas horas antes de la llegada del Secretario General de las Naciones Unidas, Dag Hammarskjold, para establecer personalmente la misión de observadores de las Naciones Unidas en este país.

Salam dijo que el Frente Nacional de Oposición ha preparado una [illegible] que entregará mañana [illegible] marskjold. No reveló [illegible] pero recordó que la [illegible] dera el acuerdo de las [illegible] das de enviar observadores [illegible] "innecesario e inoportuno".

Incidentes en Córcega

AJACCIO (Córcega), 18 (UPI).— Derechistas y comunistas [illegible] hoy después de una ceremonia [illegible] el monumento a los caídos en la [illegible] rra, con la que se conmemoraba el aniversario que el general Charles de Gaulle dirigió a los franceses [illegible] de junio de 1940.

Los que participaron en la ceremonia vociferaron [illegible] los comunistas al pasar ante el [illegible] ficio en que éstos tienen [illegible] na central.

Los comunistas contestaron [illegible] do botellas a los manifestantes [illegible] guió después una lucha [illegible] puso fin la policía. Un [illegible] mujer resultaron heridos [illegible]

Príncipe heredero del Japón fue autorizado para elegir su novia

TOKIO, 18.—(UPI).— La Casa Imperial japonesa, trascendió hoy en fuentes oficiales, ha roto una vieja tradición y permitió al Príncipe heredero Akihito elegir su novia.

Los informantes manifestaron que dentro de algunos días, probablemente el domingo próximo, se anunciaría el compromiso matrimonial de Akihito con la ex Princesa Hatsuko Kitashirakawa, el heredero tiene actualmente 24 años de edad.

Con arreglo a la vieja tradición nipona, el Emperador Hirohito, la Emperatriz Nagako, los miembros inmediatos de la familia real y el Consejo de la Casa Imperial, que constituyen 10 personas, entre ellas el Primer Ministro, Nobusuke Kishi, tendrían que haber elegido novia.

Pero los informantes dijeron que en esta oportunidad se había tomado en cuenta la opinión del joven.

Hatsuko tiene 18 años [illegible] de una ex Princesa que [illegible] ser un miembro del Estado [illegible] no al ser abolidos todos los títulos de nobleza después de la Segunda Guerra Mundial. [illegible] nos los de la familia Shirakawa [illegible] suko, según se dice, fue [illegible] de la extinta Emperatriz [illegible] da (madre de Hirohito) [illegible] esposa de Hakihito. La [illegible] mantes dicen que la joven [illegible] ba muy al principio [illegible] de 300 muchachas a [illegible] se había estudiado [illegible] bles candidatas a esposa [illegible] redero del Trono.

Hakihito está llamado a [illegible] el centésimoviegésimoctavo [illegible] perador del Japón, descendiente [illegible] te en línea recta del [illegible] Emperador del Japón, [illegible] Teno, que gobernó [illegible] antes de Cristo.

La joven es bisnieta del Emperador Meiji.

Juraron los nuevos Ministros argentinos

BUENOS AIRES, 18.—(UPI). — En ceremonia realizada al mediodía en el Salón Blanco de la Casa Rosada, el Presidente Frondizi tomó el juramento a los Ministros de Defensa, ingeniero Gabriel del Mazo; de Economía, doctor Emilio Donato del Carril; de Trabajo y Seguridad Social, doctor Alfredo Allende; y de Obras Públicas y Servicios Públicos, ingeniero Justo Villar.

El Primer Magistrado reorganizó e integró así su equipo de colaboradores de conformidad con la recién sancionada Ley de Reorganización Ministerial. El Gabinete consta ahora de ocho Ministros y 12 Secretarios. Su nómina completa es la siguiente:

Ministro del Interior, Alfredo Vitolo.

Ministro de Relaciones Exteriores, Carlos A. Florit.

Ministro de Economía, Emilio Donato del Carril, con estos Secretarios: de Agricultura, Bernardo Horne; de Hacienda, Ricardo Luini; de Finanzas, Antonio López; de Industria y Minería, Alberto V. Tedín; de Energía y Combustibles, Gregorio Meira.

Ministro de Educación y Justicia, Luis R. Mackay.

Ministro de Defensa, Gabriel del Mazo, con estos Secretarios: de Guerra, general H. Solanas Pacheco; de Marina, contralmirante Adolfo B. Estévez; y de Aviación, Comodoro Roberto Huerta.

Ministro de Asistencia Social y Salud Pública, Héctor V. Noblía.

Ministro del Trabajo y Seguridad Social, Alfredo Allende.

Ministro de Obras Públicas y Servicios Públicos, Justo Villar, con estos Secretarios: de Obras Públicas, Alberto R. Ordóñez; de Comunicaciones, Adolfo Cosentino; y de Transportes, Alberto López Abuín.

Funerales del senador brasileño Nereu Ramos

RIO DE JANEIRO, 18 (UPI). — En impresionante [illegible] fueron sepultados hoy los restos del senador Nereu Ramos en el Cementerio de San Bautista.

Ramos murió hace [illegible] un accidente de [illegible] Curitiba.

El Presidente, Juscelino Kubitschek, y sus Ministros [illegible] tieron a los servicios [illegible] en el Senado, donde se [illegible] los restos de Ramos. El [illegible] de la ciudad de Florianópolis, Mons. Wilson Schmidt, [illegible] una misa de cuerpo presente, a la que asistieron, además, [illegible] autoridades civiles y militares, [illegible] Cuerpo Diplomático, [illegible]

En el cementerio, los restos de Ramos recibieron [illegible] Jefe de Estado, rindiéndole [illegible] res fuerzas del Ejército, [illegible] y Aeronáutica.

Antes de la sepultura, [illegible] ron el Presidente de la [illegible] de Diputados, Ranieri Mazzilli, el senador Ivo de Aquino, [illegible] Nuncio Apostólico, Monseñor [illegible] mando Lombardi.

invierno en

SELECCIONE SU ITINERARIO VISITANDO

RI

BUENOS AIRES Y SAO PAULO

TRES MAGNIFICAS EXCURSIONES

N.o 1.—SALIDA el 17 de julio
LLEGADA el 30. Avión "SAS Turista de Río a B. Aires en Panair do Brasil.
Precio por persona $ 218.730.

N.o 2
SALIDA el 19 de julio. LLEGADA el 1.o de agosto. Avión "KLM Turisto". Precio por persona $ 213.820.

N.o 3.
ECONOMICA: SALIDA el 20 de julio.
LLEGADA 4 de agosto.
Avión "DC6 LAN" De B. Aires a Río y regreso en "Real Aerovias Brasil.
Precio por persona $ 179.580.
Hoteles de primera.

Los precios son individuales siempre que viajen dos personas.

SA. DE VIAJES Y CAMBIOS
EXPRINTER
SANTIAGO AGUSTINAS 1074 VALPARAISO PRAT 895

Solicite informes y folletos.

...A HOY.— Stollemberk, zaguero alemán, ...a a Corbatta, que va con el balón, du... el partido que los campeones del mundo ...ron a Argentina por 3 tantos contra 1.

Como se recordará, el puntero Corbatta abrió la cuenta a los tres minutos de iniciado el cotejo. Alemania tendrá hoy un partido difícil en Malmoe, frente a los veloces yugoslavos.

JUEGA CON BRASIL.-

Nadie apuesta a favor de Gales

ESTOCOLMO, 18.— (UPI).— (por Peter Uebersax).— Los 8 equipos sobrevivientes en el Campeonato Mundial de Fútbol, se medirán mañana en los partidos de cuartos de final, con que el torneo entrará a su fase de eliminación lisa y llana, sin más oportunidades para los perdedores.

Cuatro de los ocho equipos actuarán en campos nuevos. Un avión condujo hoy al cuadro de Gales de Estocolmo a Goeteborg, donde se medirá con Brasil, "dueño de casa", y de allí volvió con el equipo ruso, que se enfrentará a Suecia en el Estadio de Rasunda de la capital.

Irlanda del Norte y Yugoslavia también durmieron esta noche en lugares distintos. Los irlandeses viajaron en autobús a Norrkoeping, donde harán frente a Francia, y los yugoslavos se marcharon, también en autobús, a Malmoe, donde les esperan los campeones, los alemanes.

Nadie está dispuesto a dar un centavo por la suerte de Gales, ante los brasileños, favoritos absolutos del torneo, pero los otros tres partidos se presentan más dudosos.

Aunque las apuestas están en proporción de diez a uno en favor de Brasil sobre Gales, se cree que los alemanes tendrán un rival más serio en los yugoslavos. Las apuestas favorecen a los campeones sólo, en proporción de siete a cinco.

Suecia es la favorita en el partido con Rusia (tres a dos), pero Francia e Irlanda del Norte están cotizadas a la par.

Desde mañana, los partidos serán "a muerte", sin "segunda oportunidad" para nadie. Los perdedores quedarán automáticamente eliminados.

En caso de que algún partido termine mañana empatado, se jugará un período suplementario de 30 minutos. Si el marcador siguiera empatado al final de ese período, habrá un nuevo partido el domingo, también con tiempo suplementario. Si el empate persistiera a pesar de tanta acción, el semifinalista será decidido a la suerte de una moneda.

Juzgando por lo visto hasta ahora, lo probable es que los partidos semifinales, el martes, pongan a Suecia contra Alemania y a Brasil contra Francia o Irlanda del Norte. Esto pareceria indicar que el partido final será entre Brasil y Alemania.

A pesar de que se pronostica tiempo frío y húmedo para mañana, se anticipan llenos completos en los estadios de Estocolmo, Malmoe y Norrkoeping, con capacidad para 53.000, 33.000 y 30.000 espectadores, respectivamente.

Sólo en Goeteborg, donde Brasil ya ha jugado con adversarios tales como Rusia e Inglaterra, existe la posibilidad de que algunas entradas queden sin venderse. El nuevo estadio de Goeteborg, tiene capacidad para más de 50.000 espectadores.

Una bicicleta de recuerdo para los cracks brasileños

HINDAS, Suecia, 18.— (UPI).— Los brasileños se ganaron ya por lo menos un trofeo en el Campeonato de Fútbol: una bicicleta cada uno.

La fábrica de bicicletas sueca Monark ha obsequiado una máquina a cada uno de los miembros de la delegación brasileña —jugadores, dirigentes, masajistas, etc.— como recuerdo especial por su "gran exhibición" futbolística del domingo pasado contra Rusia.

GRAN ESPERANZA.— Los galeses tienen cifradas todas sus esperanzas para el encuentro de esta tarde, en Goteborg, en su famoso centrodelantero John Charles, gran goleador de la competencia italiana, que defiende en este mundial al fútbol de su patria. Gales jugará hoy en los cuartos finales con el poderoso "scratch" brasileño.

Breves del DEPORTE

LOS SIGUIENTES resultados se registraron en la quinta fecha del campeonato de fútbol de la Asociación Comercial de Deportes: 1a. división, Deportivo 18 venció 5-1 a Importadora de Papeles; Inas, por 4-3 a Gibbs; Cemba, por 3-1 a Maxadoc; Endesa, empató a 6 con Electricidad; Mademsa, superó 2-1 a Davisco; Tejidos El Salto, por 4-3 a Cic. Honor. Williamson Balfour, venció 1-0 a Importadora; Endesa, por 4-0 a Electricidad; Mademsa, por 5-0 a Davisco y Cic, por 2-1 al Codina.

—:o:—

LA PROGRAMACION para la sexta fecha de la competencia de fútbol de la Asociación Comercial para el sábado, es la siguiente: Cancha Inas, 14.40 horas, Inas con Importadora de Papeles, 1a. división; 16.10 horas, serie de honor, Esso con Importadora. Estadio Nacional, cancha 19, 14.40 horas, Codina con Davisco, y 16.10 horas, Emelco con Madadoc. El Salto, 14.40 horas, Tejidos El Salto con Endesa, y 16.10 horas, Codina con Endesa. Lo Sáez, 14.40 horas, Electricidad con Mademsa, primera, y 16.10 horas, Electricidad con Mademsa, serie de honor, Mademsa, 14.40 horas, Cic con Saavedra, primera, y 16.10 horas, Cic con Williamson Balfour, serie de honor. Estadio Nacional, 14.40 horas, Duncan Fox con Gibbs, 1a. división, y 16.10 horas, Duncan Fox con Davisco.

—:o:—

LA SEGUNDA etapa del Torneo Atlético "Juvenal Hernández" se efectuará el sábado, a las 15 horas, en el Estadio Nacional. El programa es el siguiente: 110 metros vallas; lanzamiento dardo, varones y 100 metros damas; 15.30 horas, 80 metros, intermedia; 16 horas, salto largo, varones y damas; 400 metros planos, 18.30 horas, 3.000 metros steeplechase; 17 horas, posta de 4x100 metros, damas, y 17.30 horas, posta de 4x400 metros. Los premios a los vencedores se entregarán el 5 de julio, en Santa Lucía 245.

—:o:—

UN CAMPEONATO interno interclubes organiza el club Ciclista "PACH", de la Fuerza Aérea de Chile, con participación del club Cóndor de esta capital. Las pruebas de esta competencia son las siguientes: domingo 22, Ascensión al Cerro San Cristóbal. Domingo 29, 30 kilómetros contra reloj, individual, en la Carretera Panamericana. Domingo 6 de julio, Doble Puntilla Salazar, en grupo, novicios hasta la cumbre de Cuesta Barriga. A los seis mejores clasificados quedarán seleccionados para actuar después en Antofagasta en septiembre, donde tendrá lugar la prueba "Los tres días del Norte".

"DUELO" DE TACTICAS.-

Tablero vuelto en el partido Suecia-Rusia

El cuadro dueño de casa pretende desquitarse de sendas goleadas: 7.0 y 6.0

...LMO, 18.— (UPI).— (...Alex Ullman).— Suecia ...ba en primera prueba ...ra en el Campeonato Mun... de Fútbol cuando se mida ...ayer con Rusia en los ...s de final en el Estadio ...nda.

...mentario general, los sue... ...ros, los que lucieron el ...s mal fatal hasta los cuar... final, encabezando un ...ntegrado además por Ga... Hungría y México. Ningu... ...tro tres equipos resul... difícil, pero se desconcier... Rusia será mañana una ...a diferente.

...ngo el partido parece de ...ntro difícil, los suecos tie... ...na ventaja seria: no han ...do como equipo desde el ...ngo y cuatro de sus forward ...ecen desde el miércoles pa...

...ro período, los rusos han ju... ...ro amistosos partidos, con... ...al e Inglaterra, y su fuerza ...ro sensacionalmente que haber ...ido disminuida. Al terminar el ...ido ayer contra Inglaterra, que Rusia ganó por uno a cero, algunos de los jugadores soviéticos estaban tan cansados que apenas pudieron caminar hasta los camarines.

Suecia irá también en busca de una venganza. Dos de sus más aplastantes derrotas le fueron infligidas por los rusos: la primera en Moscú, por siete a cero, en 1955, y la segunda en Estocolmo, por seis a cero, un año más tarde.

Los expertos creen que los rusos se dedicarán mañana a "frenar" el partido, concentrándose en la defensa y usando a su veloz puntero izquierdo Anatoli Ilyin como punta de lanza de ataques ocasionales con los que confiarían en sorprender más de alguna vez a la defensa sueca.

También se cree que Suecia se abendrá a su táctica habitual, usando al interior derecho Gunnar Gren como "buscador de peleas" para alimentar a los veloces punteros Kurt Hamrin y "Nacka" Skoglund. La fuerza de los suecos está en su línea de ataque, y se cree que tratarán de explotar la lentitud de la defensa rusa utilizando el estilo brasileño de los pases rápidos y del constante intercambio de puestos entre los delanteros.

El tiempo presagia lluvia para mañana, pero se anticipa que habrá un lleno completo en el estadio, por primera vez en el torneo.

Suecia ya dio a conocer su equipo de mañana. Los rusos, como de costumbre, no lo harán sino poco antes del puntapié inicial, pero parece improbable que hagan muchos cambios en el equipo que eliminó el martes a Inglaterra.

Alineaciones:

SUECIA: Svensson; Bergmark y Axbom; Boerjesson, Gustafsson y Parling; Hamrin, Green, Simonsson, Liedholm y Skoglund. (Liedholm, aunque habitualmente half derecho, jugará de entreala izquierdo para dar más potencia al ataque).

RUSIA (probable): Yashin; Kesarev y Kuznetsov; Voinov, Krigevski y Tsarev; Apuktin, Valentin Ivanov, Simonian, Falin e Ilyin.

PROGRAMA DE LOS CUARTOS DE FINAL

ESTOCOLMO, 18.— (UPI).— El siguiente es el programa de los partidos de cuartos de final del Campeonato Mundial de Fútbol que se jugarán mañana:

Goeteborg: Brasil con Gales; árbitro, F. Seipelt, Austria.

Malmoe: Alemania con Yugoslavia; árbitro, Paul Wysling, Suiza.

Norrkoeping: Francia con Irlanda del Norte; árbitro, J. Gardeazábal, España.

Estocolmo: Suecia con Rusia; árbitro, R. J. Leafe, Inglaterra.

Los partidos comenzarán a las 18.00 horas Greenwich (13 hora chilena).

En caso de empates, aún después de los tiempos suplementarios habrá nuevos partidos el domingo, en los mismos estadios.

En los partidos de semifinal, el martes, se medirán el ganador de mañana en Goeteborg contra el ganador de Norrkoeping, y el de Estocolmo contra el de Malmoe.

TIRO

La dirigente nacional de Tiro al Blanco designó el equipo chileno que participará en el campeonato internacional por telégrafo que se efectuará entre el 13 y 20 de julio próximo organizado por la Federación Peruana. Esta competencia consulta eventos con fusil de guerra, carabina calibre 22 y pistola, de precisión. Siete tiradores eligió la Federación de Tiro por el campeonato con fusil de guerra a 300 metros: Alfredo Pecori, Alfredo Urrutia, Juan de Dios Muñoz y Carlos Hochfarber, de Santiago; Vicente Herrera, Gustavo Rojas y Alfredo Cabello, de Valparaíso.

El martes se reunirá el director de la Federación para conocer los resultados de las pruebas de carabina y pistola.

CLUB COLO-COLO FUE INVITADO A MONTEVIDEO POR EL PEÑAROL

...A CAMPAÑA internacional cumplida por Colo Colo en el verano ...pasado, ha tenido trascendencia. Se han comentado en el ex... sus triunfos y sus empates y su popularidad se ha aumentado, ...como ya la institución alba ha recibido varias invitaciones para ...ar en países sudamericanos y ahora ha llegado a la directiva ...ar una invitación concreta. Se trata de la que le envió la ...ación de las instituciones uruguayas, el club Peñarol de Mon...

...ortegros orientales desean ...e Colo Colo vaya a Montevideo ...ar un partido con ellos el ...o 5 de julio.

...directorio de Colo Colo estu... la proposición recibida y le ...manera de realizar el viaje, considerando que en nuestro país la competencia oficial está en pleno desarrollo. Es probable que mañana envíe a Montevideo la respuesta definitiva.

EN MENDOZA
Plaza Hotel
...0 HABITACIONES
...0 BAÑOS PRIVADOS
...0 TELEFONOS
MAJESTUOSO Y ACOGEDOR.
ORQUESTA INTERNACIONAL.
UD... SE ALOJA
COME
BAILA Y...
DISFRUTA EN EL MEJOR AMBIENTE SOCIAL DE MENDOZA CON $ 180 m/n POR PERSONA. MAS DE UNA TIENE REBAJA.
...ONO 14560 - CHILE-SARMIENTO

EN MENDOZA
CAMINE COMODO Y CON PRONTITUD
USANDO CALZADO
Smud
EL CALZADO DE CALIDAD
CARTERAS
BONETERIA
1571-SAN MARTIN-1675
MENCIONE ESTE AVISO Y TENDRA UN DESCUENTO

EN MENDOZA
CASA PINTOS
OFRECE LAS ULTIMAS NOVEDADES PARA DAMAS, CABALLEROS, JOVENES Y NIÑOS
RIVADAVIA 593
GODOY CRUZ (MZA)
FRENTE A LA PLAZA
TRANVIA 1 A LA PUERTA
MENCIONE ESTE AVISO Y TENDRA UN DESCUENTO

PANADERIA
VENDO
125 quintales diarios de amasijo, con capacidad para 300. Aceptaría ofertas de permuta o arriendo
FONO 52481

BUENOS AIRES
SUS HOTELES MAS CENTRICOS
CLARIDGE HOTEL
Tucumán 535 - T. 32-4001
Aire acondicionado en todos sus ambientes
HOTEL CONTINENTAL
Diagonal Norte 225
T. 34-3011
Totalmente reformado
Aire acondicionado
RICHMOND HOTEL
Florida 470 - T. 31-6291
El más económico
NUESTRO HELICOPTERO LO LLEVARA DESDE EL AEROPUERTO DE EZEIZA AL HOTEL

ventajas!
obtengalas Ud. cultivando remolachas
RINDE POR HECTAREA MAS ALIMENTOS QUE NINGUN OTRO CULTIVO
- PRECIO BASE
- REAJUSTE DEL PRECIO
- ANTICIPOS POR CUADRA
- SERVICIO DE SIEMBRA
- VENTAJOSOS CREDITOS
- PODER COMPRADOR ASEGURADO
- SUB PRODUCTOS FORRAJEROS
- ASISTENCIA TECNICA Permanente y Gratuita
- MEJORA DE LOS SUELOS
y otras que le rogamos consultar en:
LANSA
Huérfanos 1078 4o y 5o Pisos Casilla 10286 Santiago
INDUSTRIA AZUCARERA NACIONAL S.A.
SANTIAGO-LINARES-CHILLAN-LOS ANGELES
TEMUCO-OSORNO-LLANQUIHUE

vístase mejor en Peñalba
créditos controlados
AHUMADA 268 - Damas y Caballeros • ESTADO 144 - Niños y Niñitas.

TIGRE (3)-RACING (1).— Con este triunfo, Tigre despojó del primer puesto a los albiceleste de Racing, en el torneo por la Copa Suecia. Esta competencia terminará con el regreso del seleccionado argentino. En el grabado, el mais del perdedor toma una pelota que viene por alto, bien resguardado por la defensa.

ENFRENTAN A ALEMANIA.-

DESQUITE DESPUES DE 4 AÑOS BUSCARAN LOS YUGOSLAVOS

MALMOE, Suecia, 18.— (UPI). — (Por Ferry Wimmer).— Alemania y Yugoslavia se medirán mañana aquí en los cuartos de final del Sexto Campeonato Mundial de Fútbol, con los yugoslavos resueltos a vengarse de lo ocurrido en el Campeonato Mundial anterior, en Suiza.

En el torneo mundial de Suiza, hace cuatro años, los alemanes vencieron a los yugoslavos por dos a cero, y luego se coronaron campeones. Este año, Yugoslavia —que sólo cede a Brasil en el favoritismo de los expertos— está decidida a tomarse el desquite.

La opinión general, sin embargo, es que el partido es de pronóstico imposible. Los metódicos alemanes han impresionado mucho a los expertos con la solidez de su juego en los partidos anteriores del torneo, en tanto que los yugoslavos impresionaron poco con su triunfo sobre Francia y menos aún con sus empates ante Escocia y Paraguay.

Lo que podría inclinar la suerte en favor de Yugoslavia es la inclusión de Milos Milutinovic, como centrodelantero. Después de actuar bien contra Escocia y Francia, Milutinovic, descansó el domingo, cuando el rival fue Paraguay, con el resultado de que, sin él, la delantera se vió débil.

Los yugoslavos dijeron hoy que todos sus jugadores estaban en condiciones, con la sola excepción del entreala Dragoslav Sekularec, lesionado el domingo. Se espera, sin embargo, que también esté en condiciones de actuar mañana. Se espera que su puesto sea ocupado por Ognjanovic, aunque este es el centrodelantero suplente de Milutinovic.

El equipo alemán llegó hoy, e inmediatamente su director técnico, Sepp Herberger, pidió a los periodistas que "dejaran a los muchachos en paz".

"Mientras menos nos perturben, mejor estaremos mañana", dijo Herberger.

Los yugoslavos no han dado a conocer aún su alineación de mañana. Alemania, en cambio, anunció que presentará el mismo equipo que derrotó a la Argentina en la fecha inicial. Esto significa que el entreala Schmidt regresará a su puesto, lo que obviamente reforzará la moral de todo el cuadro.

Alineaciones

ALEMANIA: — Herkenrath; Stollenwerk y Juskowiak; Eckel, Erhardt y Szymaniak; Rahn, Walter, Seeler, Schmidt y Schaefer.

YUGOSLAVIA:— (Probable). — Breara; Tomic y Cronovic; Krstic, Zebec y Boskov; Poetakovic, Veselinovic, Milutinovic, Ognjanovic y Rajkov.

Difícil compromiso para los campeones

COPA DEL MUNDO.-

Técnica francesa contra la furia de irlandeses

Los galos por primera vez en cuartos finales

NORRKOEPING, Suecia, 18 — (UPI). — (Por Robet Ahler). — Tras una espera de 30 años, Francia jugará mañana por primera vez en los cuartos de final de un campeonato mundial de fútbol, cuando se mida aquí con el sorprendente conjunto de Irlanda.

En opinión de los expertos, este es el partido de cuarto de final con más probabilidades de terminar empatado, aún con tiempo suplementario. De cumplirse el pronóstico el partido tendría que repetirse el domingo.

Ambos equipos vinieron a Suecia sin muchas pretensiones, al menos en opinión de los demás, pero ambos han resultado una sorpresa.

Los franceses notoriamente malos goleadores, encabezan la lista, con once goles en tres partidos; los irlandeses derrotaron dos veces a los terribles checoeslovacos y empataron con los campeones mundiales, los alemanes. Contribuyendo así a la eliminación de la Argentina.

Los franceses no obstante, parecen tener una ventaja para mañana, no jugan desde el domingo y están descansados. Los irlandeses, en cambio, jugaron ayer un agotador partido con Checoeslovaquia, invirtiendo un tiempo suplementario de media hora y hoy tuvieron que viajar 480 kilómetros en autos desde Malmoe, para llegar a esta ciudad.

Lo probable es que la estrategia francesa sea tomar a los irlandeses de sorpresa y apabullarlos en forma que ni aún la renombrada furia irlandesa sea capaz de alterar las cosas antes de final.

Francia no hará ningún cambio en el equipo que venció a Escocia por dos a uno el domingo.

También se espera que Irlanda presente el mismo cuadro que ayer venció a Checoeslovaquia, con la sola excepción del guardavalla Norman Richard, el reserva que ayer sufrió la fractura de un hueso de la mano. El arquero titular Harry Gregg, sin embargo, está de nuevo en condiciones y mañana tendrá que recuperar su puesto.

Johnny Scott, el cuarto centrodelantero presentado por los irlandeses, en cuatro partidos, actuó bien en el de ayer contra Checoeslovaquia, aunque su puesto es habitualmente de mediozaguero. Scott resultó especialmente eficaz por la forma en que supo cambiar posiciones con el temible punterio izquierdo MacParland, y se espera que actúe otra vez como eje del ataque si fracasan los esfuerzos de última hora para dejar en condiciones al centrodelantero titular Billy Simpson. Este no ha podido jugar en Suecia, y es improbable que pueda debutar mañana.

Las alineaciones serán:

IRLANDA (probables): Gregg; Keith y McMichael; Blanchflower, Cunninghan y Peacok; Nigham, Cush, Scott, Melloy y McParland.

FRANCIA (definitivo): Abbes; Kaelbel y Lerond; Penverne; Jonquet y Marcel; Wisnieski, Fontaine, Kopa, Piantoni y Vincent.

SONRIENTE LLEGO A SUECIA.— Angel Labruna, el insider de River Plate, aparece a su llegada a la concentración del cuadro albiceleste, en Suecia. Está sonriente junto a Maschio y Boggio. Muy bien lo hizo Labruna frente a los [illegible] ro después, ante los checos, fracasó al igual que los demás. En Buenos Aires hay manifiesto malestar por el [illegible] han dado aviso alguno respecto a su regreso, para evitar bochornos de los indignados hinchas. Ya están apedreando [illegible] de la AFA y la casa habitación del presidente, Raúl Colombo.

NO MERMA MALESTAR CONTRA EL SELECCIONADO DE ARGENTINA

Unos culpan a Stábile y otros a los dirigentes, quienes piden en todos los tonos que se vayan

BUENOS AIRES, 18.— (UPI).— (Por William Horsey).— Desde las selvas del Chaco hasta los puestos avanzados de la Antártida se mantiene el gran debate sobre quién es responsable de la humillante derrota sufrida por el seleccionado argentino de fútbol. Checoeslovaquia derrotó a Argentina por seis goles contra uno, y con ello la eliminó la Torneo por la Copa del Mundo.

"Clarín" publica en su edición de esta mañana una caricatura en que los miembros del directorio de la Asociación de Fútbol Argentino (AFA), buscan asilo en una Embajada extranjera. Aunque lo parezca, el chiste no es tan exagerado, puesto que los indignados "hinchas" apedrearon ayer la casa del presidente de la AFA, doctor Raúl Colombo.

"Democracia" justifica también a la AFA y dice en su titular: "Los dirigentes y pseudo directores técnicos provocaron la crisis. La única solución es que se vayan".

Este diario, lo mismo que otros, elogia al equipo brasileño. "Brasil —dice— juega una similar clase de fútbol, juega como los argentinos, y vemos lo que está pasando en Suecia. La explicación está en el sistema de entrenamiento, en la seriedad profesional de los jugadores "cariocas", y en la dedicación para lograr ese factor primordial en fútbol: velocidad".

Entretanto, la AFA dejó sin efecto la reunión que tenía fijada para la noche de hoy, a fin de soslayar los inevitables debates posteriores y los brotes de ira. Por otra parte, los directores del equipo argentino no han cablegrafiado una sola palabra, y la AFA sólo sabe lo que les en la prensa diaria sobre los planes del seleccionado.

En largo comentario titulado "Ante el desastre", el diario "El Mundo" denuncia que los directores de la AFA están buscando desesperadamente un chivo emisario. Sostiene que la mayoría de los dirigentes res- [illegible] nsabilizan al director [illegible] llermo Stábile, y afirma [illegible] do", defenderá a Stábile [illegible] muchas distinguidas personalidades de nuestra cultura [illegible] mio a la incompetencia.

A continuación se refiere [illegible] gió el directorio de la AFA [illegible]

Durante semanas, antes de [illegible] seleccionado saliera para [illegible] Mundo" estaban que no [illegible] encaminaban al Prado [illegible] que renunciaría Colombo [illegible] mer paso, y luego el resto [illegible] miembros del directorio [illegible] naz. Y si los 22 jugadores [illegible] los bolines (abandonaron el [illegible] hinchas se [illegible] aprendieran".

Basándose en la opinión [illegible] corresponsales especiales [illegible] equipo en Suecia, "Clarín" [illegible] verdad es que nuestro [illegible] do viviendo de espaldas a la [illegible] dad".

BUENOS AIRES, 18.— (UPI).— [illegible] directores de la Federación [illegible] tina de Fútbol partían [illegible] sobre la benevolencia que [illegible] dos locales darán a la [illegible] cional eliminada del Torneo [illegible] Copa del Mundo en Suecia [illegible] derrota por seis goles a uno [illegible] a Checoeslovaquia, [illegible] no clasificó para la [illegible] les.

Los cronistas deportivos [illegible] la Federación ha decidido [illegible] lección no regrese a Buenos [illegible] un solo contingente, [illegible] tió para Europa, sino que [illegible] as en Montevideo, donde [illegible] jugadores y dirigentes [illegible] en grupos separados.

Poco después del partido [illegible] Checoeslovaquia, aficionados [illegible] nos apedrearon las puertas [illegible] tal del local de la Federación.

Tenis por la Copa Davis se hará en Perth, Australia

MELBOURNE, 18 (UPI).— [illegible] Consejo de la Asociación [illegible] de Australia decidió esta noche [illegible] lebrar en Perth la segunda [illegible] internacional por la Copa Davis [illegible] la posible asistencia de la [illegible] ña María Bueno y la norteamericana [illegible] ría Reyes, así como de [illegible] tes del equipo británico de [illegible] pa Wightman.

Este torneo deberá [illegible] tes del 2 de diciembre.

Sydney y Melbourne [illegible] taron por la presentación [illegible] neo, pero la Asociación [illegible] favor de Perth.

El presidente de la [illegible] Donald M. Ferguson, [illegible] vitar "de dos a cuatro [illegible] de colorido" para [illegible] tencia de espectadores. [illegible] gó: "El público gusta [illegible] buenas batallas. Si por [illegible] partidos entre Angela [illegible] Lorraine Coghlan fueran [illegible] laras el verano pasado".

Charlas en OFFSIDE por Mr. HUIFA

KERETIC SERA EL PRIMER RIVAL DE LUIS AYALA, EN WIMBLEDON

En los cuartos finales podría toparse con Cooper y en la semifinal de nuevo con Rose

"TULA" Muñoz anda en la mala. Hizo siempre vida de chicharra, fue un muchacho que jamás pensó en el porvenir y derrochó alegremente su juventud. Hoy está sintiendo el peso de su salud precaria. Derrotado, pobre y olvidado, necesita el apoyo de quienes fueron sus compañeros, de los que lo aplaudieron en sus momentos de gloria deportiva, cuando vistiendo la casaca albiceleste de Magallanes, tuvo tardes magníficas como puntero izquierdo, al lado del inolvidable Chorero Avendaño. Al Tula, es cierto, no se le ha olvidado. Se han organizado beneficios, los que jugaron con él en aquel gran conjunto de la Academia se han apresurado a tenderle la mano, lo mismo que su club.

Pero es poco. Todo es poco para quien mira la vida con viento en contra, para quien, como Raúl Muñoz, siente frente a él el duro adversario de las enfermedades y la pobreza.

RECUERDO al Tula en un partido contra Vélez Sarsfield, en la vieja cancha de los Campos de Sports de Núñez. Tuvo frente a sí a un zaguero recio y difícil, seleccionado argentino: Forrester. El Tula estaba inspirado y, toda la tarde, lo dejó atrás con su fútbol picaro y brillante, con su fácil cachaña y su inteligencia despierta. Tula fue de aquellos futbolistas que habrían sido buenos en cualquiera época. Porque no sólo tenía habilidad en los pies. Sabía jugar con el cerebro y tenía chispa. Cierto es que malogró sus grandes condiciones por su manera alegre de vivir. Era bohemio y cantor, chicharra eterno.

Pero ahora anda en la mala y no se le puede dar la espalda.

WIMBLEDON, 18 (UPI). — Luis Ayala de Chile y María Esther Bueno, de Brasil, los principales competidores latinoamericanos en el próximo torneo internacional de tenis de Wimbledon, resultaron relativamente desafortunados en el sorteo realizado hoy para determinar el programa de la competencia que comienza aquí el lunes.

Si todo sale de acuerdo con la lógica en las ruedas iniciales, Ayala tendrá que jugar en los cuartos de final con el formidable australiano Ashley Cooper, el jugador número uno en el ranking mundial y si lo vence, con el australiano Mervyn Rose, el número tres en la semifinal.

La señorita Bueno, por su parte, tendría que jugar en cuartos de final con Karol Fageros, de Estados Unidos y con Althea Gibson de Estados Unidos, la jugadora número uno en el mundo, en las semifinales.

Los demás jugadores latinoamericanos, varones y damas, tuvieron suerte variada.

Ayala, cabeza del grupo quinto de jugadores, comenzará jugando el lunes con el yugoslavo K. Keretic, pero su principal rival en el grupo es Bob Wilson, el jugador británico número tres, antes de llegar al partido de cuarto de final con Cooper, si éste vence en su grupo. Como se da por descontado.

La señorita Bueno, cabeza del grupo cuarto de damas, iniciará su actuación con la británica M. C. Cheadle, pero tendrá varias rivales fuertes antes de llegar a los cuartos de final. Probablemente contra la señorita Fageros. Esta no parece tener rivales de cuidado en su propio grupo, el octavo.

El sorteo apajeró como sigue los grupos cuyos respectivos vencedores se medirán en los cuartos de final, indicando entre paréntesis el jugador cabeza de cada uno.

Grupo dos (Mal Anderson, Australia). Grupo seis (Kurt Nielsen, Dinamarca).

En el grupo seis compiten los latinoamericanos P. Rodríguez, de Chile, Eduardo Argon, de Uruguay y A. Palafox, de México.

—Grupo cuatro (Neale Fraser, Australia). Grupo siete (Sven Davidson, Suecia). En el grupo cuatro compiten E. Aguirre, de Chile, y R. Garrido, de Cuba; en el siete, F. Contreras, de México; I. Pimentel, de Venezuela, e I. Ribeiro, de Brasil.

(Los ganadores de estas dos parejas de grupos jugarán en la semifinal).

Grupo ocho (Barry Mackay, EE. UU.). Grupo 3 (Rose, Australia).

En el grupo ocho compiten M. Llamas, de México, y H. Garrido, de Cuba; en el tres, A. Hammersley, de Chile, y R. W. Barnes de Brasil.

—Grupo cinco (Luis Ayala). Grupo tres (Cooper).

En el grupo cinco compiten A. Fernández de Brasil; en el uno W. Alvarez de Colombia.

Los ganadores de estas dos parejas de grupos compiten en la semifinal.

DAMAS.— Grupo dos (Christine Truman, Gran Bretaña) con grupo seis (Zcay Kormorczy, Hungría). No hay jugadoras latinoamericanas en este grupo; grupo tres (Dorothy Knode, EE. UU.) con grupo siete (Janet Hopps, EE. UU.).

En el grupo tres compiten Carmen Ibarra, de Chile; en el siete Rosa María Reyes, de México.

Las ganadoras de estas dos parejas de grupo se medirán en la semifinal. Grupo ocho (Karol Fagero) con grupo cuatro. No hay jugadoras latinoamericanas.

Grupo cinco (Shirley Bloomer, Gran Bretaña) con grupo uno (Althea Gibson). En el grupo compite Yola Ramírez, de México. Las ganadoras jugarán en la semifinal. Los grupos dos, seis, cinco y uno, integrado por dos jugadoras cada uno estarán bye en la rueda inicial y comenzarán en directamente en la segunda rueda.

POR los BARRIOS

UN NUEVO triunfo consiguió el club "Esprinter" en el Campeonato de los 8, al vencer al primer elenco del Comandancia en Jefe del Ejército por 2-1. Los goles fueron señalados por Horacio Egidio, ex defensor de Racing de Buenos Aires y Jorge Campaña. "Esprinter" alineó como sigue: Hugo Vasquez; Luis Salinas, Ernesto Finto y Julio Chacón; José Martínez (capitán) y Gustavo Valencia; Jorge Campaña, Sergio de la Barra, Horacio Egidio, Carlos Herrera y Juan Fairlie. El sábado el ganador enfrentará al "Dirección de Bienestar del Ejército", en la cancha Ciudad del Niño.

—o—

EL CIRCULO Atlético Royal cita a todos sus atletas para intervenir en el campeonato de Cross Country, que organiza la Asociación Atlética para el domingo, a las 9 horas, en el Parque Forestal, frente al Palacio de Bellas Artes.

—o—

EL SABADO continuará el Campeonato Sabatino de Fútbol con los siguientes partidos: Cancha 1, Alameda 4180, 14.15 horas, adelante, República del Paraguay con Brasil, tres cleones. Cancha 8, 14.30 horas, Horacio Fuentes con Oscar Jiménez, segundos, y 16.15 horas, Rafael Romo con Horacio Fuentes, primeros. Arbitro, Alfonso Osorio. Cancha 3, ocupada por el Club Universo. Cancha 4, ocupada por el Club Almacenes París.

Dwight Hawkins ganó a mexicano Escalante

SAN BERNARDINO, California, 18 (UPI). — Dwight Hawkins, de 54,4 kilogramos (120 libras), se repuso en los últimos cuatro rounds de la pelea de anoche para ganar por decisión apretada al mexicano Nacho Escalante, de 53,2 kilogramos (117 1/2 libras) en diez asaltos.

Escalante inició el encuentro a toda máquina y acumuló ventaja, pero perdió agilidad después de sufrir una herida sobre el ojo izquierdo. No hubo caídas.

En un match preliminar, a diez asaltos también, Ezequiel Uribe, de 61,9 kilogramos (136 1/2 libras), de Querétaro, ganó por decisión a George Berry, norteamericano, de 62,1 kilogramos (137 libras). Uribe tomó ventaja desde el principio, con combinaciones a la cabeza y el cuerpo de Berry.

Eliminan a Nielsen y Mackay en tenis del Queen's Club

LONDRES, 18.— (UPI).— Bob Perry, el espigado norteamericano, asestó el primer gran revés a los seeding del torneo de Wimbledon realizados ayer, al derrotar hoy al danés Kurt Nielsen por 6/3, 3/6 y 11/9, en la segunda vuelta del Campeonato de Tenis de Londres, que se celebra en el Queens Club.

El match quedó aplazado ayer por la lluvia, después que Perry ganó el primer set. Al reanudarse hoy la competencia, Nielsen, que figura en sexto puesto del seeding de Wimbledon, prontamente igualó a un match, pero luego sólo sus servicios evitaron su derrota más rápida.

El norteamericano Barry Mackay fue el segundo incluido en el seeding de Wimbledon en quedar eliminado del torneo del Queens Club.

En un match de segunda vuelta, Rod Laver, octavo en el ranking australiano, derrotó a Mackay, una de las mejores raquetas de Estados Unidos, por 6/2 y 6/3.

LONDRES, 18.— (UPI).— Peter Newman, de Australia, derrotó al uruguayo Eduardo Argon por 6/2 y 6/2, en la segunda vuelta de individuales masculinos del torneo de tenis de Inglaterra que se celebra en el Queens Club.

Brillante concurso

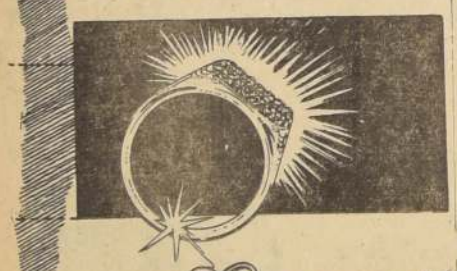

Carozzi 1958

12 anillos de Brillantes

engastados en platino y oro blanco
Creación de Joyería Fath Hnos Santiago

Efectuado ya el Primer Sorteo GLORIAS NAVALES el 12 de Mayo, que obsequió 4 anillos, quedan DOS SORTEOS MAS

Septiembre 8 - FIESTAS PATRIAS
Diciembre 15 - NAVIDAD

En cada una de estas fechas se sortearán CUATRO ANILLOS, uno para cada una de las CUATRO ZONAS en que se ha dividido el país.

BASES

Envíe a BRILLANTE CONCURSO CAROZZI - Quilpué, UN SOBRE, o cuantos Ud. quiera, conteniendo cada uno DIEZ etiquetas de cualquier producto CAROZZI. Anote claramente al REVERSO, su nombre completo, dirección y localidad.-

CADA SOBRE participará en todos los BRILLANTES SORTEOS, y mientras MAS envíe MAS serán sus oportunidades.

No podrán participar, ni los obreros, empleados y colaboradores de CAROZZI, ni sus familiares

Carozzi ECONOMIA QUE NUTRE Y AGRADA

COLO COLO
"La Voz de Colo Colo para todo Chile"

Desde el JUEVES 19 de junio en curso, reaparecerá este espacio radial, por

CB 93, RADIO NUEVO MUNDO,

transmitiéndose a todo el país los días MARTES, JUEVES y SABADOS, de 19.30 a 20 horas, con amplias y exclusivas informaciones sobre todas las actividades colocolinas y el deporte en general.

—o—

Un espacio de Colo Colo para sus socios e hinchas, y para los deportistas en general de todo Chile

—o—

Todo lo que hace y proyecta Colo Colo, en un espacio radial que interesará a usted

PARQUET LLON
EL PARQUET DE CALIDAD
COIGUE — RAULI EUCALIPTO
POBLACIONES
Edificios de Departamentos
MORANDE N.o 440
Oficina 33, 3er piso
FONO 64974

Santiago Morning a San Fernando

INSCRIPCIONES ABIERTAS HASTA EL PROXIMO SABADO, A LAS 13 HORAS

VALOR DEL PASAJE: $ 1.000.—

INSCRIBIRSE EN CIENFUEGOS 55
De 10 a 12 y de 16 a 21 horas

Casimir Inglés
SCOTCH CHEVIOT, TWEED, FANCY, ETC.
(CORTES UNICOS) BANDERA 627
CASTEX CASIMIRES

UNIVERSIDAD DE CHILE
ESCUELA DE MEDICINA

De acuerdo a la Ley 10.223, llámase a concurso para proveer los siguientes cargos docentes:

INSTITUTO DE MICROBIOLOGIA E INMUNOLOGIA
1 Jefe 2.o de Laboratorio, grado 2.o, con 3 horas.
1 Jefe 3.o de Laboratorio, grado 3.o, con 4 horas.
1 Ayudante 2.o, grado 5.o, con 3 horas.

Los interesados deberán presentar sus antecedentes hasta el 4 de julio próximo, a las 12 horas, en la Dirección de la Escuela de Medicina, Zañartu 1042.

ENTERO $ 4.000
VIGESIMO $ 200

ANIVERSARIO DE TRASCENDENCIA SOCIAL:

Un siglo cumple la Caja de Ahorros de EE. Públicos

FUE LA PRIMERA INSTITUCION DE SU TIPO EN TODA AMERICA

La foto gráfica superior muestra al actual Consejo de la Caja de Ahorros de Empleados Públicos, elegido el 1.o de agosto de 1957, en Junta General Extraordinaria de Imponentes, que lo hizo posible al aprobar la reforma de los Estatutos de la institución, con el objeto de introducir diversos artículos que permitieran la renovación del Consejo y una representación más equitativa de los diversos núcleos de asociados. Sentados, aparecen los consejeros Eugenio Campos Caballero y Hernán O'Ryan Martínez; el Presidente del Consejo, Bernardino Vila Aliaga; el consejero Carlos Valencia Cortés, y el Administrador de la Caja, Enrique Ballacey Urzúa. De pie, el Secretario General, Jorge Rodríguez Salas, el consejero José Galliano Haensch, el delegado del Comité de Reforma, Juan Santana Zuleta; el consejero Héctor Cabezas Arriaza; el delegado del Comité de Reforma, Sergio Gordon Cañas; el Contador General, Gastón Cummins von Haan, y el Secretario del Consejo, Héctor Urbina Urzúa.

Su centenario la encuentra en una etapa de expansión

Un siglo de existencia cumple hoy la Caja de Ahorros de Empleados Públicos, la más antigua institución previsional de América, considerada por los tratadistas como el punto de partida de la legislación social en Chile.

Su centenario encuentra a la Caja enfrentada a un plan ambicioso de expansión de sus actividades en beneficio de sus 40 imponentes, que mantienen vigentes unas 37 mil cuentas con depósitos de ahorro por una suma superior a los 700 millones de pesos.

La importancia histórica de la Caja en la previsión chilena queda demostrada con sólo anotar las iniciativas que ha tenido en el campo social y sus fechas: el año 1904 creó el servicio de préstamos hipotecarios, para compra de propiedades o mejoras; en 1919 estableció una sección propia para Seguros de Incendio y Menaje, que está en plena actividad; en 1918 y 1926 construyó poblaciones residenciales.

La importancia actual de la Caja queda demostrada por el alto volumen de los depósitos de ahorro de sus imponentes. Estos datos (ahorros por 700 millones de pesos sólo en el sector de los empleados públicos) causaron gran sorpresa a los integrantes de la Misión Kleinsaks, quienes declararon que un ahorro voluntario de tal magnitud, considerado el bajo standard de vida de los empleados en general, sólo podía explicarse por una atención extraordinariamente eficaz y oportuna del Organismo que recibía los depósitos.

Bernardino Vila Aliaga, actual presidente de la Caja de Ahorros de Empleados Públicos.

FUNDACION OFICIAL. —El insigne historiador don Francisco Encina se refiere, en los siguientes términos, a la fundación de la Caja de Ahorros de Empleados Públicos:

"La iniciativa de la fundación de una Caja de Ahorros de Empleados Públicos partió de dos de los más hábiles y probos funcionarios que formó la Administración Montt; don Juan Nepomuceno Jara, a la sazón Oficial Mayor del Ministerio de Hacienda y el matemático y literato don Rafael Minvielle R., español, de padres franceses, que sirvió en Chile durante cincuenta años diversos cargos y empleos, en ese entonces Contador-Tesorero de la Casa de Moneda. El 9 de septiembre de 1856 invitaron a una reunión que se verificó en la Sala de la Tesorería General con asistencia de casi todos los altos funcionarios y de numerosos empleados el 14 de ese mismo mes y año. En ella se acordó comisionar a los dos invitantes y a don Diego José Benavente, en esa fecha Contador Mayor de la República, para redactar los Estatutos. Una vez aprobados se los sometió al Gobierno que se apresuró a presentar al Congreso un proyecto que consultaba algunos subsidios del Estado, a fin de aumentar las ganancias de las imposiciones de los empleados. Por ley de 19 de junio de 1856 "El Erario Nacional cedió en beneficio de la Caja de Ahorros de Empleados Públicos, que debía fundarse por los empleados públicos" las multas que los jefes imponen a sus subalternos por faltas en el servicio; los derechos de medianatas; los intereses penales pagados por los deudores morosos; los derechos que gravan la habilitación de edad, etc.; y otras pequeñas entradas. Enseguida, por decreto de agosto, 28, de 1858, se aprobó los Estatutos.

"Quedaba a la voluntad del empleado público hacer imposiciones o no. En el primer caso, con su autorización, las Tesorerías descontaban las cuotas de su sueldo, que deseaba imponer. Un artículo adicional permitía hacer imposiciones aún a las personas que no fuesen empleados, pero sin derecho a los beneficios que el Estado concede a la Institución. La Caja se instaló el 24 de septiembre de 1858 y su Primera Junta de Vigilancia quedó compuesta por don Diego José Benavente, Presidente del Senado y contador mayor jubilado; por don Manuel José Cerda, Presidente de la Corte Suprema de Justicia; por el general Juan Vidaurre Leal, Comandante de Armas; por don José María Berganza, contador mayor y por don Francisco de Borja Eriguren.

"La Caja estaba estructurada sobre bases sencillas, sólidas y prácticas; manejada con gran sagacidad y honradez iba a ser el paño de lágrimas de los empleados que, generalmente no dejaban a su fallecimiento otros bienes que sus imposiciones en la Caja".

LA LABOR ACTUAL. — Son estos antecedentes los que informan la labor actual de la Caja. Su administración sigue siendo sagaz y sus bases sencillas, sólidas y prácticas" continúan presidendo la administración de los fondos de los imponentes.

El aumento continuado, en proporción de un 50 por ciento en los últimos meses, es la mejor prueba de la confianza de los mismos interesados en la actual administración de la Caja, que, así, vuelve a tener la importancia adquirida hace 100 años.

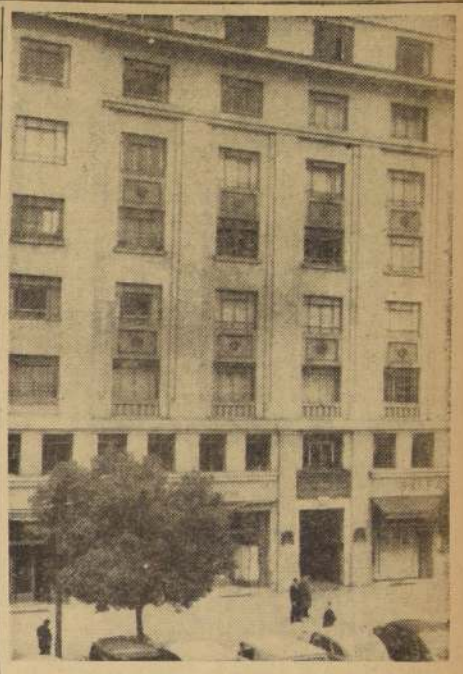

Este es el moderno edificio propio en que funciona la centenaria Caja de Ahorros de Empleados Públicos —CAEP—, en la tercera cuadra de la Avenida Bulnes. Fue levantado con fondos propios de la institución, y terminado el año 1951.

Préstamos de 25 a 100 Vitales otorgará CAEP

DECLARACIONES DE SU PRESIDENTE, DON BERNARDINO VILA

El Presidente del Consejo de la Caja de Ahorros de Empleados Públicos, señor Bernardino Vila Aliaga, entrevistado por LA NACION, declaró que la principal causa del buen pie en que se encuentra la Caja, en su Centenario, puede atribuirse a que los imponentes de la Caja han encontrado una completa renovación en el espíritu del Consejo para resolver sus peticiones.

Agregó que, personalmente y por correspondencia, los imponentes han hecho llegar al Consejo sus deseos de cooperar con la Caja.

El señor Vila agregó que "es tal la confianza en la Caja de los imponentes, que han llegado a solicitar préstamos para sus Cooperativas. Esto tiene una gran importancia, pues se conseguirá, así, otorgar beneficios que constituyan bienes de capital, y no simples préstamos para consumos".

POSICION DEL CONSEJO. — El señor Vila agregó que "esta Caja se ha cumplido ante a las dificultades que se han encontrado para llevar adelante la reforma de los Estatutos de la Caja, tal como lo esperan y desean sus cuarenta mil imponentes. Esta reforma tiene por objeto impedir que los consejeros se entronicen en la Caja, y obtener, así, que el Consejo responda agilmente a la constante renovación que se espera de una institución como la nuestra".

El Presidente de CAEP agregó luego: "Es interesante destacar que, desde hace cien años, la autoridad máxima de la Caja es la Junta de Imponentes, lo que fue establecido claramente por el primer Estatuto. La fuerza jurídica del actual Consejo reside en este centenario precedente jurídico, y habría sido conveniente que las altas autoridades que han debido intervenir en la reforma de los Estatutos lo hubieran conocido en las propias fuentes de la institución".

PROYECTOS INMEDIATOS. — Los proyectos de realización inmediata de la CAEP consisten, principalmente, en la creación de un sistema de ahorro voluntario, pero de cuotas fijas, precalculadas, que vendría a crear un fondo autónomo para préstamos hipotecarios, destinados a la construcción de viviendas populares, y cuyo valor oscilaría entre 25 y 100 sueldos vitales.

El señor Vila terminó diciendo: "Si los verdaderos pioneros de la legislación social en Chile fueron los fundadores de la Caja, sus actuales directivos deben constituirse en los campeones de los préstamos para la vivienda, sin duda, uno de los más agudos problemas que afectan a nuestros empleados".

40 MIL IMPONENTES SON ATENDIDOS POR LA CAJA

El número de imponentes de la Caja de Ahorros de Empleados Públicos es, actualmente, de casi 40 mil.

Los fondos acumulados llegaban, al 31 de diciembre último, a poco más de 700 millones de pesos.

Los depósitos voluntarios llegaron, durante 1956, a 130 millones de pesos; en 1957 se elevaron a 182 millones, y en lo corrido del año actual, acusan ya un aumento superior el cincuenta por ciento.

Este aumento constante de las imposiciones voluntarias de diversos sectores de empleados públicos tiene una gran importancia, si se considera el encarecimiento de la vida, que deja un mínimo margen para el ahorro en el presupuesto de la familia chilena.

La explicación de este creciente interés de los empleados públicos por ahorrar, pero a través de esta institución, reside en la política de beneficios concretos que otorga la Caja a sus imponentes.

La subvención fiscal, de sólo tres millones de pesos anuales, que se otorga a la Caja, con la obligación, todavía, de dejar un 10% en su fondo de reserva, no alcanza a significar una prima de estímulo del uno por ciento sobre el ahorro, que este año alcanzará unos 300 millones de pesos.

Por lo demás, la Caja, por concepto de impuestos directos o indirectos, contribuye al Erario con partidas varias veces superiores.

HOMENAJE CENTENARIO CAJA DE AHORROS DE EMPLEADOS PUBLICOS

10.023 operaciones en 1957

Unas 37 mil cuentas se mantienen vigentes y en plena actividad en la Caja de Ahorros de Empleados Públicos.

Los saldos de haberes acumulados en dichas cuentas han alcanzado, en los últimos años, los siguientes totales:

31-Dic.-1955	$ 373.981.739.—
31-Dic.-1956	519.387.767.—
31-Dic.-1957	711.994.484.—

Este año se observa ya un aumento superior al 50% sobre los depósitos a igual fecha del año pasado.

SERVICIOS OTORGADOS. — Durante el ejercicio del año 1957, la institución despachó los siguientes préstamos:

PRESTAMOS DE EMERGENCIA (o de auxilio): 7.500 solicitudes, con un monto total de $ 398.437.764.

PRESTAMOS ESCOLARES: 1.390 casos, con un total de $ 53.460.000.

PRESTAMOS PARA EDIFICACION, o mejoras de inmuebles, para cuotas al contado y otros: 1.113 operaciones, con un total de $ 118.794.000.

En lo corrido del año 1958, sólo hasta el 31 de mayo, se han despachado 3.954 préstamos de emergencia, con un total de $ 295.203.000; 1.217 préstamos escolares, por un total de 71 millones de pesos, y 409 préstamos para mejoras, edificación, etc., por $ 69.760.000.

Como la Caja aumentó, recientemente, el monto máximo para estos préstamos, el total empleado de estos beneficios aumentará muy considerablemente en lo que resta del año.

EXPOSICIONES

EXPOSICION DE HARDY WISTUBA. — En la sala de exposiciones de la Universidad de Chile, prosigue abierta la muestra de este joven artista, uno de los más promisorios de las nuevas generaciones. La muestra, que tiene el carácter de retrospectiva, reúne cuarenta y cinco acuarelas de los últimos diez años y puede visitarse de 10 a 12.30 y de 14 a 18 horas, todos los días hábiles de la semana.

EXPOSICION "MENSAJE ARTISTICO DE ALEMANIA". — En el Museo de Bellas Artes se realiza esta importante muestra de pinturas, esculturas y artes aplicadas germanas, una de las más notables selecciones de originales de los más importantes creadores alemanes de la actualidad. La muestra, que repleta tres salas del nuestro importante Museo, permanecerá abierta hasta fin de mes.

REGALOS PRACTICOS
JUGUETES
ADORNOS PARA FIESTAS
TARJETAS
PARA MATRIMONIOS BAUTIZOS Y SANTOS
PLUMAS FUENTES CON NOMBRE GRABADO
IMPRENTA - LIBRERIA
M. COLON
COMPAÑIA 1007
POR MAYOR: STO. DOMINGO 1645

ENTREGA INMEDIATA

PARA TODA LA VIDA:

POR LA CALIDAD DEL HIERRO Y ACERO EMPLEADOS EN LA MAQUINA ASEGURA

UNA DURACION ILIMITADA

COSE ADMIRABLEMENTE

PUNTADA PARA ADELANTE Y PARA ATRAS, COSTURA REVERSIBLE

SUAVE Y SILENCIOSA

SU LIGEREZA Y RAPIDEZ

PERMITEN HACER CUALQUIER TRABAJO CON LA MAYOR PERFECCION EN EL

MENOR TIEMPO

CREDITOS
Consulte las cómodas facilidades de pago que otorga nuestra casa.

Financiamientos para Sindicatos - Asociaciones y Cooperativas

VENDE MAS CASA GARCIA Y TODAS BARATO

ALAMEDA esq. AVENIDA ESPAÑA Rectángulos Cajita 3274

HOMENAJE DE

Falabella

Homenaje de

Remington Rand Chile Ltda.

A 900 MILLAS DE LA POLINESIA

Fue avistada balsa "Tahiti Nui II"

Herméticos y misteriosos Bischops y sus tripulantes

VALPARAISO.— Noticias llegadas a este puerto procedentes de San Francisco de California, informan que el 16 de mayo el vapor "Pioneer Star", que viajaba de Tahiti a San Francisco, avistó a 900 millas de Tahiti, a la balsa de madera chilena "Tahiti Nui II, en la que el barón Erik de Bischops realiza la segunda parte de su audaz aventura de cubrir la distancia entre el litoral del Pacífico Sur y la Polinesia, al sólo impulso de los vientos y corrientes marinas.

Aunque desde el barco norteamericano se ofrecieron a De Bischops las ayudas que necesitara, éste sólo se limitó a solicitar que se le diera la posición geográfica exacta por donde se encontraba navegando, a fin de rectificarla con la de su bitácora.

Esta posición era 117 grados de longitud oeste y 3 grados de latitud norte.

Una vez que hubo recibido la información que solicitaba, De Bischops se internó en su cabina y ordenó a su tripulación que hiciera lo mismo, no volviendo a reaparecer ni ante los inhalentes llamados de que era objeto por parte de a bordo de la nave, entre cuyos pasajeros figuraba uno que conocía al barón De Bischops personalmente.

El viaje lo ha estado realizando De Bischops en absoluto hermetismo, y sólo ha mantenido comunicación radiotelefónica, la estrictamente necesaria, con el señor Setimio Giraudo, experto radioaficionado de Quillota, con quien mantuvo estrecha comunicación radial durante la travesía de Tahiti a Chile, en la naufragada balsa de colligue "Tahiti Nui I".

Según los observadores del "Pioneer Star", la balsa "Tahiti Nui II" construída con maderas chilenas en los astilleros de Constitución, no presentaba ningún desperfecto, y daba muestras de haber resistido en espléndida forma la gran travesía.

A juzgar por la fecha en que fue avistada la balsa, el 28 de mayo, a 900 millas solamente de Tahiti, se ha podido establecer que De Bischops ya ha cumplido la más extensa sección de la gigantesca travesía en tiempo inferior al que había establecido en la "Kon Tiki" el navegante Thor Heyerdhal, en igual intento, que finalizó en uno de los atolones de la Polinesia, hacia donde la balsa fue arrastrada por las corrientes marinas.

Si De Bischops no tiene el mismo contratiempo, se espera que podrá terminar triunfalmente su intento de llegar a Tahiti el 14 de julio, aniversario de la Revolución Francesa, día de fiesta nacional y oficial en Tahiti, que, como es sabido, es una de las pasaiónes de Francia.

CONTINUAN LOS DERRUMBES EN VALPARAISO Y VIÑA DEL MAR

VALPARAISO. — El reblandecimiento de tierra debido a la intensa humedad que dejaron las últimas lluvias, continúa provocando derrumbes en modestas viviendas de Valparaíso y Viña del Mar, agravando el conmovedor problema que plantean las innumerables familias que han perdido sus hogares.

A las 10.30 horas de la mañana de ayer, en Viña del Mar, en la calle Walker 854, se derrumbó un muro de contención, en medio de gran estrépito y provocando graves daños en una casa contigua, de material ligero, de propiedad de don Enrique Muñoz Villagrán.

El inmueble de la calle Walker pertenece a don Gustavo Cañeta Carrejal y ninguno de estos dos propietarios han avaluado los daños.

Inmediatamente se trasladaron al lugar del grave accidente Carabineros de la 9a. Comisaría, los que pudieron comprobar que felizmente no se habían producido desgracias personales. Indudablemente que si este derrumbe se produce en la noche habría tenido trágicas consecuencias.

AUTOR DE "LA MISERIA DEL HOMBRE" EN "JORNADAS DEL LIBRO CHILENO"

Gonzalo Rojas actuó ayer en la tribuna del "IPA".— Hoy se estrenará la obra nacional de teatro, "Esta noche serás mío", del comediógrafo de Viña, José A. Garrido

VALPARAISO.— Hoy será estrenada en Valparaíso, por la compañía teatral que dirige Elsa Croxato, en el salón-teatro del IPA, la comedia del autor viñamarino, Premio Municipal de Teatro, José Antonio Garrido. "Esta noche serás mío".

La presentación de esta obra nacional forma parte del programa de las "Jornadas Culturales del Libro Chileno", que con tanto brillo se están realizando en Valparaíso, bajo el auspicio del Alcalde señor Santiago Díaz Busetti, y con la participación de las más importantes instituciones culturales del país.

La tribuna del IPA se vio en la tarde de ayer prestigiada por la presencia del catedrático de la Universidad de Concepción, señor Gonzalo Rojas, escritor y poeta, autor de "La miseria del hombre", quien dictó una conferencia sobre su poesía, dando a conocer varias de sus últimas producciones.

Para mañana se anuncia la presencia del escritor rancagüino doctor Raúl González Labbé, en representación de Rancagua y del "Grupo Los Inútiles", de esa ciudad. González Labbé, autor entre otros libros del celebrado "Chépica, aldea de nombres propios", disertará sobre la vida y la obra de Oscar Castro, el ilustre escritor prematuramente desaparecido.

Las "Jornadas Culturales del Libro" serán clausuradas el sábado próximo, con un foro en el que participarán escritores y editores.

EL ESTRENO DE ESTA TARDE.— El estreno teatral de esta tarde de la obra nacional de José Antonio Garrido "Esta noche serás mío", contara con la participación de las primeras figuras de Elsa Croxato y Hernán Salas, en los papeles principales.

El valor de la entrada será un libro. Los libros que se han recolectado en esta forma serán entregados al Municipio de Valparaíso para la formación de las bibliotecas en los sindicatos populares existentes en los cerros. Ya se han recolectado cerca de dos mil ejemplares.

DERRUMBES AMENAZAN SEPULTAR ESCUELA INDUSTRIAL DE VALPSO.

VALPARAISO.— El modernísimo edificio de la Escuela Industrial construído en la Avenida España con la subida de El Sauce en el límite mismo de Valparaíso con Viña del Mar, que fuera ocupado este año solamente para el desarrollo de las actividades de la Escuela, se encuentra amenazado de un grave derrumbe proveniente del cerro, debido a las consecuencias del reciente temporal de lluvia que hizo ceder todo un vasto sector que se precipitó en forma de aludes de tierra y roca, que cayeron sobre una parte del edificio, pero que amenazan sepultar bajo toneladas de desmontes la mayor parte de la edificación.

Este derrumbe, según se ha podido establecer, fué originado por una antigua boca mina que había quedado cubierta al urbanizarse los terrenos de la Población Bellamar, edificada en las alturas.

La dirección del establecimiento ante el peligro inminente de que pueda precipitarse el derrumbe ha solicitado la presencia de técnicos e ingenieros de la Sociedad Constructora de Establecimientos Educacionales, a fin de que se arbitren las medidas necesarias para salvar al hermoso y moderno local de las graves consecuencias que están a punto de producirse debido a las causas mencionadas.

Personal municipal y de las Fuerzas Armadas, han estado realizando las tareas de despeje de los escombros ya caídos, utilizando para estos efectos una flota de camiones.

POR CUARTA VEZ SALE A REMATE EL "LILIAN"

VALPARAISO.— Por cuarta vez será sacado hoy a remate el vapor "Lilian" que se encuentra en Puerto Montt, por orden de la Sindicatura de Quiebras en el juicio contra la ex Compañía Naviera del Sur Ltda. Esta vez se ha fijado un mínimum de 10 millones de pesos, pagaderos en tres cuotas por terceras partes, la primera al contado y las otras a tres y seis meses plazo.

Igualmente serán sacados a remate por cuarta vez el vapor "Carmelita" y el casco del ex vapor "Margot" que se encuentran en Valparaíso, en el mismo juicio. En los anteriores remates no hubo interesados.

Movimiento de vapores

LLEGAN

Hoy:
FINA, de Iquique.
A. VESPUCCI, de Génova.
MARNA DAN, de Nueva Orleans.
Mañana:
SAN VICENTE, de Iquique.
M. VINNEN, de Amsterdam.

SALEN

Hoy:
SANTA LUISA, para Nueva Tork
Mañana:
OSORNO, para Punta Arenas.
MARNA DAN, para Nueva Orleans.

COMODORO DE PROXIMA FLOTILLA ANTARTICA

VALPARAISO.— Las mismas naves que constituyeron la última flotilla Antártica que fué a relevar los personales de las bases chilenas en el territorio antártico serán las que forman la propia flotilla, haciendo de buque insignia el "Angamos" secundado por los patrulleros "Lientur" y "Leutaro".

Estas naves quedarán alistadas para zarpar el cumplimiento de su misión el 15 de octubre. Se ha informado en forma extraoficial que el Alto Mando Naval designaría como jefe de la flotilla al capitán de navío, señor Raúl del Solar Grove, actual Director de la Academia de Guerra Naval.

NOTARIO PUBLICO CERTIFICO EL DESASTRE DE POB.. AGUA SANTA

Dirigentes ferroviarios van hoy a entrevistarse con personeros del Gobierno

VALPARAISO.— Hoy se dirigirán a la capital los dirigentes de la Sociedad Cooperativa de Viviendas Agua Santa, que se encuentra construyendo 143 casas habitacionas para el personal ferroviario y sus familias, con el objeto de entrevistarse con el Presidente de la República, y su esposa, señora Graciela Letelier de Ibáñez, y el Ministro de Obras Públicas, general Yáñez Zavala, con el objeto de imponerlos del gran desastre provocado en las casas de la población que se construye, con motivo del reciente temporal de lluvia, que originó una verdadera catástrofe en el sector de Agua Santa, donde se está construyendo esta población.

Tanto el Presidente de la República como su esposa y el Ministro del Trabajo, han tomado con especial preocupación esta iniciativa de los obreros ferroviarios, y le han prestado todo su apoyo, y en varias ocasiones se han constituído personalmente en los terrenos mismos para imponerse de la forma cómo se están realizando los trabajos.

Doña Graciela Letelier de Ibáñes es una verdadera madrina de esta obra, y ella en persona ha visitado las alturas de Agua Santa, acompañada de S. E. el Presidente de la República y de los ferroviarios y sus familias, para colaborar con sus opiniones a la mejor solución de los problemas derivados de la construcción de esta población obrera.

Los dirigentes ferroviarios responsabilizan del desastre a la firma constructora "Della", que es una de las contratistas de las obras de adución de agua desde Las Vegas, que estiman que el gran peril de protección levantado por esa firma no estaba bien construído, resentando, con las lamentables consecuencias que en informaciones anteriores hemos dado cuenta.

En la tarde de ayer los ferroviarios obtuvieron que en calidad de ministro de fe certifiara las enormes pérdidas producidas por el derrumbe e inundación de la población el notario público señor Jorge Alemparte.

"La Metropolitana"
Cía. de Seguros Generales S. A.
DIVIDENDO Y CIERRE DE REGISTRO
Por acuerdo del Directorio se pagará un dividendo de $ 13.50 por acción, a partir del día 25 próximo, permaneciendo cerrado el Registro de Accionistas por ese día.
EL GERENTE

Agencia de "La Nacion"
ROBERTO CARRASCO ORTEGA
ARTURO PRAT 1561

PSNC
PROXIMAS SALIDAS DE VALPARAISO
"REINA DEL MAR" . . . . 27 de junio
"PIZARRO" . . . . . 28 de junio
"SANTANDER" . . . . . 30 de junio
"CUZCO" . . . . . 6 de julio
"KENUTA" . . . . . 13 de julio
(Fechas sujetas a cambio, sin previo aviso)
THE PACIFIC STEAM NAVIGATION COMPANY
ANTOFAGASTA — WASHINGTON 2889
SANTIAGO — AGUSTINAS 1066
VALPARAISO — ALMTE. SEÑORET 46

A Ud. no le preguntan credo, religión, ni raza; ni si es rico o pobre; si es chileno o no, cuando recurre a los servicios de la ASISTENCIA PUBLICA, en caso de accidente suyo o de los suyos. Ella lo socorre siempre.
La Colecta en su favor se llevará a efecto el viernes 27 de junio.— Ayúdela ahora, para que ella pueda ayudarlos después.

SUPRESION DE LA LINEA FERROVIARIA EN SECTOR SAN DIEGO-GRAN AVENIDA

SAN MIGUEL.— Graves peligros y múltiples inconvenientes significa no sólo para esta comuna, sino para todo el tránsito desde y hacia el sur del país al ferrocarril de circunvalación que cruza las calles San Diego y Gran Avenida.

Miles de vehículos diariamente deben interrumpir su marcha mientras se realizan allí movimientos de carros o traslado de material a otras secciones de esta vía. Lo más grave de la situación es que son innumerables las veces en que ambulancias y carros-bomba han tenido largas esperas hasta que se despeje la vía en dicho tramo.

A lo anterior debe sumarse los accidentes que allí ocurren, donde numerosas personas han perdido la vida. Hace algún tiempo, el guardavía de los Ferrocarriles fue el causante de un accidente. Un microbús que venía desde Santiago hizo un brusco viraje para evitar ser atropellado por una locomotora, resultando varios pasajeros heridos, y el vehículo se introdujo en un negocio, causando destrozos de consideración. El guardavía, como en otras ocasiones, se encontraba en manifiesto estado de intemperancia.

Hace años que la Empresa de los Ferrocarriles tomó la determinación de levantar la vía y suprimir la estación Suñoe, por cuanto no le era remunerativo mantenerlas, ya que las principales industrias reciben sus fletes por camión. Hasta el momento, nada se ha resuelto sobre esta materia, y los vecinos estiman que la Municipalidad y Juntas de Adelanto de las comunas de San Miguel, La Cisterna y San Bernardo deberían plantear la supresión definitiva de este ferrocarril. (JORGE SALINAS, corresponsal.)

CONSTRUCCION DE EDIFICIO PARA ESCUELA PRIMARIA DE REQUINOA

REQUINOA — El local en que funciona la Escuela N.o 19 de esta ciudad, carece de las condiciones indispensables para desarrollar labores pedagógicas, pués, se trata de un edificio antiguo, cuyas salas son estrechas e incómodas. En época anterior el inmueble fue utilizado como casa-habitación, lo que hizo más difícil adoptarlo a las actuales funciones.

Se dispone de cinco salas de clases, en las que trabajan seis cursos primarios, y uno vocacional con sus secciones de moda y costura. En éstas debe incluirse la oficina del director, sala de profesores y otra repartición menor. Además, los cuartos destinados al almacenamiento de alimentos provenientes de la Junta de Auxilio Escolar, son estrechos y su techumbre de fonolita está deteriorada, al igual que la de las salas de clases.

En estas condiciones los alumnos y profesores, sufren en esta época los rigores climáticos y el número de enfermos arroja un alto porcentaje que entorpece las labores pedagógicas.

Al respecto, el director de la Escuela, señor Virginio Jaramillo Rozas, expresó que dadas las pésimas condiciones del inmueble, sólo procede la construcción de un moderno edificio, que pueda responder a las exigencias de seiscientos alumnos, cifra que aumenta de año en año. Para estos efectos se cuenta con terrenos donados por el Centro de Padres y Apoderados de la Escuela 19, que preside el señor Víctor Peñaloza Pérez.

La construcción del edificio para este colegio, figura en el Plan Escolar del año en curso, y su costo aproximado es de sesenta millones de pesos, siempre que se tome en cuenta la base de seiscientos alumnos. Además, los parlamentarios de la zona, han ofrecido su apoyo a fin que se destine los fondos correspondientes y se inicie cuánto antes la construcción, pués ya el Ministerio firmó el decreto por el cual acepta la donación del terreno. (JORGE HECHEM, Corresponsal).

Centro de ex Alumnos del Colegio San Pedro Nolasco de Concepción

CONCEPCION.— El próximo sábado, a las 13 horas, tendrá lugar la sesión-almuerzo para elegir la nueva mesa directiva del Centro de ex Alumnos del Colegio San Pedro Nolasco, de Concepción.

En dicha sesión tomarán parte solamente los miembros del directorio que fueron elegidos en la última sesión del 7 del presente.

Presidirán la asamblea el Rector del Colegio, R. P. Juan B. Núñez Nieto, y los RR. PP. Adrián Morales y Enrique Aedo, ministro e inspector general, respectivamente.

Asistirán, además, ex alumnos del Colegio Mercedario de Santiago y Valparaíso, que forman parte de esta mesa directiva.

EX ALUMNOS CITADOS.— Los ex alumnos del Colegio San Pedro Nolasco citados para el sábado son los señores Francisco Abelar Cobello, Alfonso García-Vinuesa Morales, Lisandro Aranéda Labbé, Juan Achurra Herrera, Marcos Vera López, Alejandro Dummay Pérez, Juan Pérez Pérez, señorita Alicia Gómez Monsalve, antigua profesora del Colegio.

Y los representantes del San Pedro Nolasco de Santiago don Emilio Undurraga Marión y Gastón Flores Palma, y el señor Renato Gaete Orreño, del Colegio San Pedro Nolasco de Valparaíso.

Pésimas películas exhiben en Castro

CASTRO (MARTINEZ VILCHES, corresponsal).— El público ha presentado reclamaciones por las pésimas películas que exhibe el único teatro de esta ciudad, a lo cual debe agregarse las malas condiciones técnicas del equipo cinematográfico.

Se ha tenido ocasión de comprobar que en una función la cinta se cortó seis veces y el equipo sonoro falló en innumerables ocasiones, hecho este que justifica la reacción de los existentes a la sala en el sentido de exigir mejores condiciones en la exhibición. Los hechos enunciados evidencian la calidad de las películas que se traen en esta. Además, es en esta época la única distracción con que se cuenta en Castro.

DOCTOR ISRAEL DRAPKIN DIRIGIRA

Escuela de Invierno en Osorno

OSORNO: Arturo Aranis, Corresponsal.— Del 7 al 20 de julio próximo, se desarrollará en esta ciudad, la IV Escuela de Invierno, auspiciada por la Universidad de Chile, y bajo la dirección del doctor Israel Drapkin, actuando como secretario de esta Escuela de Temporada la señora Ana Ulloa.

He aquí el título de estos cursos, y los profesores que estarán a cargo de ellos:

1.— Capítulo de Física y Química modernas por el profesor señor Juan A. Morales M.

2.— Bosquejo histórico de los partidos políticos chilenos, por el profesor señor Alejandro Soto.

3.— Problemas internacionales chilenos de límites, por el profesor señor Alejandro Soto C.

4.— Panorama de la Filosofía, por el profesor señor Oscar Ahumada.

5.— Introducción a la Psicología, por el profesor señor Oscar Ahumada.

6.— Literatura chilena, por el profesor señor Cedomil Goic.

7.— Literatura hispanoamericana, por el profesor señor Cedomil Goic.

8.— Práctica de la dirección escénica, por el profesor señor Enrique Gajardo V.

10.— Pintura, por el profesor señor Sergio Montecinos.

11.— El desarrollo psicológico normal del niño y del adolescente, por el profesor señor Abelardo Iturriaga.

12.— El niño-problema, por el profesor señor Abelardo Iturriaga.

13.— Nuestra criminalidad infanto-juvenil, por el profesor y director de la IV Escuela de Invierno de Osorno, doctor Israel Drapkin.

14.— Aspectos humanos de la vida sexual y de la reproducción, por el señor profesor doctor Juan Zañartu.

15.— Introducción a la orientación profesional, por el profesor señor Oscar Ahumada.

16.— Legislación tributaria, por el profesor señor Osvaldo Silva Rivera.

17.— Legislación tributaria, por el profesor señor Osvaldo Silva Rivera.

18.— Cooperativismo de vivienda, por el profesor señor Santiago Martini O.

Tales son los importantes cursos que se ofrecen a los estudiosos de toda la provincia de Osorno, en la IV Escuela de Invierno, que como en oc[illegible] anteriores, está bajo el [illegible] del Club de Leones de esta ciudad, que preside el [illegible] Emilio Feres y cuyas clases se dictarán entre el 7 y 20 de [illegible] mes próximo.

Esta Escuela funcionará en las salas del Liceo de Hombres y en el Liceo de Niñas de Osorno — la matrícula estará abierta a [illegible] del 1 o de julio, en la secretaría del plantel educacional osornino y los cursos se dictarán serán 18, aparte de escasos [illegible] tantes conferencias acerca de [illegible] ualidad.

Acéfalo cargo de Médico en Escuela Normal de Angol

ANGOL.— A raíz del [illegible] cimiento ocurrido en esta [illegible] de la alumna de la Escuela Normal, señorita Mireya [illegible] se reunió el directorio del Centro de Padres, y acordó [illegible] otras medidas, solicitar el nombramiento de un médico [illegible] planta para atención de [illegible] alumnas.

De acuerdo con esta resolución del Centro de Apoderados la directora se dirigió al médico Jefe del Servicio de Salud, doctor Julio Méndez, solicitándole su intervención para llevar a la práctica esta [illegible] ción. Por su parte, [illegible] una medida de emergencia, el Centro acordó contratar los servicios del Instituto [illegible] de Angol, a fin de poder [illegible] der los casos de urgencia. [illegible] embargo, se estima que el problema sólo puede quedar [illegible] suelto con el nombramiento de un médico de planta, que permitiría atender [illegible] tivamente a todo el alumnado del colegio que, junto con el de la Escuela Anexa, suma [illegible] de mil personas. (LIBERTAD, corresponsal).

CONTRAPORTADA

Locales Escolares en comuna de Maipú

MAIPU.— Parlamentarios de éste distrito y regidores de la comuna, fueron recibidos por el Ministro de Educación, a quién solicitaron la construcción de edificios escolares, como asimismo ciertos arreglos en las escuelas O'Higgins y San Martín.

El Ministro ordenó destinar la suma de quinientos mil pesos para los trabajos de urgencia en dichos establecimientos educacionales. (BUSTOS, Corresponsal).

Plan habitacional en provincias.—

UNA NUEVA POBLACION ENTREGA HOY CAJA DE EE. PARTICULARES

Hoy a mediodía la Caja de Previsión de Empleados Particulares hará entrega de 32 casas en Quillota. Una comisión especial de la institución solemnizará el acto, que constituye uno más dentro del gigantesco plan de entregas habitacionales que desde hace dos años viene realizando la Caja, bajo la dirección ejecutiva de su vicepresidente, Enrique Méndez Carrasco, y de su Consejo, a través de las Sociedades EMPART.

Quillota, como tantos otros pueblos y ciudades del país, atronta angustioso problema habitacional. Las construcciones modernas son escasas, y la entrega de las 32 casas, modernas, amplias, de grata delineación arquitectónica, soluciona en parte el lógico deseo hogareño de los imponentes locales de la institución.

Tal como se ha venido haciendo desde que la Caja inició sus entregas de poblaciones a lo largo y ancho del país, la selección de los empleados particulares que recibirán las casas se ajusta a la reglamentación vigente, basándose en una justa valoración de los puntajes aportados por cada interesado.

Para la Caja, la nueva entrega es evidente motivo de orgullo. Las 32 casas de Quillota se sumarán a las miles de casas y departamentos que ya se entregaron, y a los cientos que se entregarán en el curso del año, tanto en Santiago como en provincias, superando el número de cinco mil habitaciones que para este año se impuso como límite optimista la institución, siguiendo los deseos del actual Gobierno.

Un ejemplo del despliegue de construcciones de la Caja se condensa en las cifras aportadas a la prensa por el vicepresidente, Enrique Méndez Carrasco. El sábado próximo, en presencia del Presidente de la República, don Carlos Ibáñes del Campo, la Caja entregará 114 viviendas de la Población Villa Edén, en Talca, y 41 casas en la Población Carampangue, en Linares. En ambos casos se trata de viviendas de dos pisos, confortables, dotadas de todos sus servicios, y de modernos y acogedores departamentos. Para facilitar la labor de las dueñas de casa, dentro de las mismas poblaciones se construyeron locales comerciales de estética concepción y sentido funcional.

La inauguración se hará en el mismo día, en Talca, a las 11.30 horas, y en Linares a las 17 horas, también presidida por el Primer Mandatario y el vicepresidente de la Caja, en ceremonias que, naturalmente, adquieren un relieve especial dentro de la provincia, dada la enorme escasez de habitaciones existentes.

Siguiendo su intenso plan de entregas, también se inaugurará a fines del presente mes la Población Panamericana, en Coquimbo, contribución de indiscutible valor para la zona norte, cuyo problema habitacional alcanza enormes proporciones aún. La Población Panamericana consta de 104 casas de uno y dos pisos, de modernas y amplia planificación. Contemplando las necesidades de los imponentes que encabezan grupos familiares numerosos, se construyeron casas de tres y cuatro dormitorios.

Construcción del camino que unirá La Unión y Corral

LA UNION.— La Municipalidad celebró importante reunión, a la cual asistieron delegados de la Junta para el Progreso de Corral, con el objeto de estudiar el trazado del camino que unirá esta ciudad con dicho puerto.

La Corporación Edilicia acordó prestar su más amplio apoyo a esta obra, que a su vez permitirá absorber la cesantía de 300 obreros que trabajaban en los Altos Hornos de Corral. (LOPEZ BAEZA, corresponsal.)

LABOR DEL EJERCITO EN LAS PROVINCIAS

TEJAS VERDES.— Personal de la Escuela de Zapadores de Tejas Verdes, evacuó a seis familias de casas inundadas en la población arenera en San Antonio.

Una compañía se mantiene lista para actuar en el caso de que el Río Maipo continúe subiendo, por la amenaza que representa para el molo sur del puerto y población Aspé.

Asimismo, soldados de ésta Unidad militar prestaron su concurso a los damnificados en la población Orellana; Barrancas; Llolleo; Arenera y Aspé. Un total de dos Compañías de Zapadores, evacuó gente y efectuó los desvíos necesarios en los canales.

CURICO.— Cuadrillas de salvamento del Regimiento "Curicó", evacuó a catorce personas, cuyos hogares fueron inundados por desborde de las aguas del Río Guaquillo. La Unidad Militar les proporcionó alimentación.

—oOo—

"MILITAR PATROCINA CAMPAÑA DE LA FONOLITA EN LA SERENA.— El Comandante del Regimiento "Arica" de esta ciudad, teniente Coronel don Francisco Aravena Guzmán, en su calidad de Intendente subrogante, ha tomado a su cargo la campaña de la "Fonolita".

Su finalidad es reunir un millón de pesos entre los habitantes de ésta ciudad, con el objeto de reparar, en lo posible, los techos de las [illegible] nes callampas existentes en [illegible] Serena.

Esta campaña se encuentra en pleno desarrollo y tiende a prevenir futuras contingencias climáticas, entre los pobladores.

UN BARCO ALEMAN CHOCO EL MUELLE DE SAN ANTONIO

SAN ANTONIO.— El barco alemán "Antonio", procedente de Valparaíso se estrelló de proa en la mañana contra el muelle de este puerto en una maniobra [illegible] realización es investigada por las autoridades, registrándose daños en sus millones de pesos.

El hecho ocurrió a las [illegible] ras de ayer, y el barco [illegible] dado por el capitán Ribera [illegible] se, sufrió daños en su casco [illegible] una extensión de 14 m[illegible]

Las autoridades portuarias [illegible] instruyendo un sumario para [illegible] terminar las responsabilidades [illegible] caben al capitán de la nave [illegible] hecho.— (RENE GALLEGOS, [illegible] rresponsal).

Menudo trabajo conseguir trabajo

Un joven obtuvo empleo poniendo un breve aviso en un diario. Otro [illegible] valió de una paloma mensajera. He aquí algunas indicaciones sobre cómo responder a la pregunta de "¿Cuánta experiencia tiene usted"? En SELECCIONES de mayo [illegible] brirá la manera de lograr que le digan las palabras mágicas: "¡Cuándo puede usted, empezar a trabajar?" Lea, además, otros artículos de actualidad y un magnífico libro condensado. ¡Compre [illegible] SELECCIONES!

Salamandras
ENLOZADAS EN COLORES para CARBON ✓ LEÑA ✓ COKE ✓
PRECIOS EXCEPCIONALES
Importadora GOLDMANN JANSSEN Y CIA
EXPOSICION 730 - FONO 91101

Comedores
Chippendale, Sheraton, Normando, Rústico, Modernos, Reina [illegible]
TENGO ORDEN DE LIQUIDAR
FACILIDADES DE PAGO
NICANOR MARTICORENA
CASA DE REMATES
Moneda 7[illegible]

MINISTERIO DE OBRAS PUBLICAS
DIRECCION DE ARQUITECTURA
Solicítanse Propuestas Públicas para la ejecución de la obra gruesa del Cuerpo "B", Pabellón de los Juzgados de la PENITENCIARIA DE TEMUCO, con un Presupuesto Oficial de $ 23.839.122.
Las Propuestas se abrirán en las Salas de Despacho del señor Intendente de la Provincia de Cautín y del Director de Arquitectura de esta ciudad, el día 7 de julio próximo, a las 16 horas.
Bases y antecedentes se podrán consultar en el Archivo Técnico de la Dirección.
SANTIAGO, 17 de junio de 1958.
EL DIRECTOR DE ARQUITECTURA.

KNUTSEN LINE
Servicio a Europa
M/N. "ASTRID BAKKE"
CARGARA EN:
VALPARAISO . . . . . 28-29 de junio
SAN ANTONIO . . . . . 30 de junio
TALCAHUANO . . . . . 1.o de julio
VALPARAISO . . . . . 2-3 de julio
Esta nave recibe carga para ENTREGA DIRECTA en los puertos de Amberes, Rotterdam, Bremen, Hamburgo, Copenhague, Gotemburgo, Oslo y otros puertos escandinavos, vía puertos peruanos y ecuatorianos.
(SUJETO A CAMBIO SIN PREVIO AVISO)
Agentes Generales
WILLIAMSON, BALFOUR Y CIA., S. A.
VALPARAISO: Blanco 759 - Teléfono 7871.
SANTIAGO
Huérfanos 812 - 2o Piso
Fonos: 32181 - 398141

DORMITORIO
NORMANDO, $ 155.000
Ropero 3 cuerpos, desarmable, cómoda, toilette con espejo de biombo, 2 veladores, 2 marquesas, 2 sillas, mesita y banqueta, mitad de su valor real.
COMEDOR CHIPENDALE, $ 145.000
Gran amoblado de lujo: consta de 1 buffet, 1 mesa, 6 sillas y 2 sillones.
COMEDOR NORMANDO, $ 70.000
Líneas estilizadas, tallado a mano, 8 piezas.
LIVING CAPITONE, $ 105.000
Finamente terminado, brocato y gobelino a elección, 1 sofá y 2 sillones.
657 - NATANIEL - 657

EMPART Cía. de Seguros Generales S. A.
DIVIDENDO Y CIERRE DE REGISTRO
Por acuerdo del Directorio se pagará dividendo de $ 270 por acción a partir del día 25 próximo, permaneciendo cerrado el Registro de Accionistas por ese día.
EL GERENTE

MINISTERIO DE OBRAS PUBLICAS
DIRECCION DE RIEGO
REGADIO MECANICO VALLE DE RAPEL
En conformidad a las disposiciones de la Ley N.o 9662, de construcción de obras de riego por el Estado, se cita a los interesados en la ejecución de las obras que pondrán bajo riego mecánico el Valle de Rapel, a una reunión que se efectuará el día 5 de julio, a las 11 horas, en la Sala de la I. Municipalidad de Navidad.
Esta reunión tendrá por objeto someter a la consideración y aprobación de los interesados el anteproyecto, presupuesto y modalidades legales de reembolso al Fisco del costo de las obras que se ejecutarán, cuyo anteproyecto ha sido ejecutado por la Dirección de Riego.
EL DIRECTOR

NUEVA AVENTURA DE MONICA LA DETECTIVE

TARZAN — 5218 MISTERIO Por Edgard Rice Burroughs

MUNDOS GEMELOS

DICK TRACY POR CHESTER GOULD

JINETES Y COMPETIDORES DE LAS CARRERAS DEL DOMINGO EN EL SPORTING CLUB

PRIMERA CARRERA.— 1.400 metros. Premio YELMO.— A las 12.30 horas.— Quinta serie.— Jinetes aprendices

8 Abrileña, 57; M. Carrasco
8 C. of Tea, 56; N. N.
16 Chaparrón, 53; H. Quijada
12 Clítero, 53; J. Farías
1 Francesita, 53; J. Manríquez
6 Jaivón, 53; E. Romero
14 La Paloma, 53; R. Pinto
7 G. New, 51; L. Mejías
10 Manón, 51; H. Soto
4 Stacatto, 48; F. Morales
2 Tres Cobres, 51; N. N.
13 Viñamarino, 51; S. Arellano
11 Luquete, 50; E. Muñoz
9 Capitania, 47; G. Farfán
3 W. Ho, 46; R. Durán
15 Calumet, 45; F. Anifir
CORRAL: 9 con 10.

SEGUNDA CARRERA.— 1.300 metros. Premio YOLANDA.— A las 13.05 horas.— Dos años perdedores.— Serie "A"

4 Brummel, 54; E. Romero
15 Bienvenu, 54; O. Saavedra
6 C. Negro, 54; M. Carrasco
2 Danielito, 54; J. Farías
3 Martinoli, 54; J. Manríquez
12 Monigote, 54; L. Valenzuela
5 L. Duquesa, 51; A. Araya
7 Pergamo, 54; S. Maira
8 A. Mio, 51; D. Santibáñez
13 Arabesca, 51; J. Pacheco
1 Bazios, 51; A. Hughes
11 Britannia, 51; I. Saavedra
14 Demofila, 51; E. Muñoz
9 G. Bell, 51; S. Arellano
9 O. Dama, 51; H. Quijada
CORRAL: 6 con 7.

TERCERA CARRERA.— 1.500 metros. Premio YOLANDA.— A las 13.40 horas.— Dos años perdedores.— Serie "B"

10 Barrocal, 54; R. Arredondo
9 Canadá, 54; S. Arellano
5 Anelie, 51; D. Santibáñez
2 Bolaria, 51; R. Durán
7 Chiusa, 51; M. Guerrero
3 Doisbelle, 51; N. Bravo
8 Encarnación, 51; A. Araya
1 Gina, 51; I. Saavedra
6 Muserola, 51; J. Farías
12 Palma, 51; J. Manríquez
11 P. Melba, 51; J. Pacheco
4 Periquilla, 51; E. Muñoz

CUARTA CARRERA.— 1.300 metros.— Premio YACARE.— A las 14.15 horas.— Perdedores

16 Albita, 53; R. Arredondo
6 Sicilliana, 45; O. Ortiz
2 Plamberge, 53; L. Mejías
8 Picelle, 52; F. Morales
15 Rider, 52; J. Manríquez
12 Navajuela, 51; S. Arellano
13 Samlet, 51; A. Hughes
3 Montclair, 48; E. Muños
3 Seducción, 45; G. Farfán
1 Panagra, 48; J. Pacheco
5 R. Clover, 48; N. Bravo
10 Calendula, 47; M. Toro
7 Tranza, 47; G. Núñez
11 Lobelina, 45; F. Anifir
14 Lumbrera, 45; O. Cortés
4 Miss Lolo, 45; R. Durán
CORRALES: 1 con 2; 4 con 5; y 8 con 9.

QUINTA CARRERA.— 1.400 metros.— Premio TELCHO.— A las 14.50 horas.— Cuarta serie

14 Festival, 56; L. Valenzuela
1 Genealogia, 56; R. Arredondo
10 Cartier, 55; E. Romero
8 Lo Moscos, 55; H. Quijada
7 El Llanero, 54; N. N.
8 Mi Tata, 54; R. Pinto
15 Le Jongleur, 51; N. Bravo
3 Polcana, 51; I. Saavedra
5 Escondido, 50; M. Vignolo
12 Arenque, 50; J. Farías
2 Cid Campeador, 50; G. Farfán
13 Festejado, 50; L. Mejías
16 Medina, 50; E. Muñoz
4 Cachaco, 49; J. Manríquez
9 Tentempié, 47; S. Benavides
11 Corona, 45; R. Durán
CORRAL: 8 con 9.

SEXTA CARRERA.— 1.400 metros.— Premio YAMBO.— A las 15.35 horas.— Primera serie

3 Obsequio, 63; O. Saavedra
2 Chippendale, 57; S. Arellano
8 L. Dust, 53; J. Pacheco
5 Sun, 53; J. Manríquez
9 B. del Mar, 52; M. Vignolo
4 Casablanq., 52; E. Romero
7 Sello, 51; I. Saavedra
6 Motemel, 50; E. Muñoz
10 Farnese, 46; N. Bravo
1 Orientalia., 46; R. Durán

SEPTIMA CARRERA.— 1.400 metros. Premio JARAVI.— A las 16.05 horas.— Segunda serie

7 Cacharpero, 53; L. Valenzuela
13 Pool, 53; H. Soto
16 Nairobi, 52; J. Pacheco
5 Kaolin, 57; A. Tapia
9 Natto, 55; O. Saavedra
6 Confusa, 49; F. Morales
4 Monet, 48; M. Vignolo
8 Pola, 55; I. Saavedra
12 Agradable, 54; S. Maira
13 Quebranta., 53; J. Farías
3 P. Grande, 52; J. Manríquez
10 Zinzaibar, 52; A. Araya
15 Sulfón, 49; N. Bravo
2 V. de Oro, 49; G. Farfán
14 Janina, 46; G. Cortés
1 Ambrosio, 45; R. Durán
CORRALES: 1 con 2 y 7; y 5 con 6 y 7.

OCTAVA CARRERA.— 1.400 metros.— Premio YUKON.— A las 16.45 horas.— Tercera serie

5 Arcole, 59; T. Tapia
6 Barrabás, 57; L. Valenzuela
3 Bitter, 55; H. Soto
9 El Croca, 55; J. Pacheco
13 O. Dean, 57; E. Romero
15 Fiorentina, 53; N. N.
4 O. Rojo, 52; R. Arredondo
8 Monsanto, 52; M. Guerrero
10 Lirquén, 51; S. Maira
11 A. Magno, 50; J. Manríquez
1 Recordón, 50; I. Saavedra
7 Satisfecho, 49; D. Santibáñez
2 Tinterillo, 46; R. Durán
12 El Empera., 47; E. Muñoz
14 Peligrés, 45; O. Farfán

CORRALES: 2 con 3 y 4; y 11 con 13 y 14.

NOVENA CARRERA.— 1.100 metros. Premio KOENIGSMARK.— A las 17.25 horas.— Segunda serie.— Telefónica

1 Bucalemito, 57; R. Parodi
14 Corregidor, 57; J. Olivares
13 Nepal, 55; N. Vásquez
9 Tery, 55; E. Araya
7 Ch. Philippe, 54; J. Escobe
11 Suzuki, 53; A. Núñez
3 Montelito, 53; L. Toledo
2 Uranio, 53; B. García
5 Comandante, 51; R. Gatica
15 Solitario, 51; R. Montoya
12 El Andaluz, 49; L. Fuente
10 Limelight, 49; J. Farías
6 Amapola, 46; M. Gaete
8 B. Grass, 45; A. Pérez
4 Eluopal, 46; F. Gatica

JUNTA DE COMISARIOS DEL CLUB CONVOCO A REUNION DE JINETES

La Junta de Comisarios del Club Hípico ha convocado a los jinetes a una reunión que tendrá lugar en la mañana de hoy (11 hras), en el local del Bienestar Social, con el fin de esplicarles algunos aspectos de la nueva reglamentación de carreras en vigencia. En esta oportunidad, los Comisarios darán a conocer algunas de las normas que deberán observar los jinetes en el ejercicio de su profesión, y, especialmente, en lo que respecta al desarrollo de las carreras.

Mañana pueden llegar a Santiago, Babú y Pololo

No llegaron ayer los caballos Babú y Pololo, como se había anunciado. Posiblemente el regreso lo hagan mañana, pues el avión que debe traer los caballos se hallaría ya en Lima.

Por otra parte, doña Hilda de Bagú, esposa del trainer Pedro Bagú, confirmó que había recibido noticias en el mismo sentido.

Un millón extra tiene esta semana el Concurso de Pronósticos del Club

Esta semana, el Concurso de Pronósticos del Club Hípico, ofrece una prima extra de un millón de pesos en combinación con la rueda ordinaria, vale decir, con las primeras ocho carreras. El millón extra lo ganará quien señale el mayor puntaje en las pruebas señaladas. En caso de empate, se decidirá a favor de la boleta que tenga el mejor dividendo, y si persistiera el empate, se resolverá por la actuación que tenga el caballo pronosticado en la novena carrera.

El millón extra, corresponde a lo acumulado en las diez últimas fechas del Concurso. La venta de boletas comienza mañana, y se mantiene el programa de primas especiales para los acertantes de carreras consecutivas.

PUNTOS DE VISTA DEL GREMIO HIPICO FRENTE A LA JUNTA DE COMISARIOS

En ciertos sectores del turf, se ha venido rumoreando acerca de una posible huelga de profesionales del turf, como una forma de provocar la renuncia de la Junta de Comisarios del Club Hípico. Un dirigente de los preparadores, nos dijo ayer al respecto:

—Nada más falso que suponer de nuestra parte una actitud que pudiera estimarse de rebeldía o de falta de respeto hacia las autoridades hípicas. Es cierto que hemos hecho una presentación dando a conocer nuestros puntos de vista en relación con algunas actuaciones de la Honorable Junta. Eso es todo, y prueba de ello, es el texto de la nota que enviamos a don Pedro García de la Huerta, y que rogamos a ustedes publicar.

La nota al respecto, firmada por 78 profesionales del turf, dice:

"SANTIAGO, 14 de junio de 1958.

Al señor presidente del Club Hípico de Santiago.— Presente.

Señor presidente:

En el gremio de preparadores y jinetes del Club Hípico de Santiago, existe un gran malestar por la forma en que viene actuando la H. Junta de Comisarios, cuyas apreciaciones respecto al desarrollo de la mayoría de las carreras están lejos de la realidad, pues, al parecer, ven irregularidades inexistentes, o hechos delictuosos a cada instante y hasta en ocurrencias casuales, ajenas a la voluntad de los profesionales, los cuales son citados a comparecer ante la H. Junta con alarmante frecuencia, creando, con esta actitud, un clima de desconfianza, que está ocasionando desconcierto en el público apostador y desprestigiando injustamente al gremio, lo cual va en perjuicio directo del deporte hípico.

También la H. Junta de Comisarios se está mostrando muy intransigente para aceptar retiros de última hora, de animales que han sufrido algún contratiempo, sábado en la tarde o domingo, días en los que no es fácil obtener autorización veterinaria para los retiros.

En atención a lo expuesto, rogamos al H. Directorio del Club Hípico de Santiago se sirva, si lo tiene a bien, interponer sus buenos oficios, con el fin de que las actuaciones de la H. Junta de Comisarios se ajusten a la realidad, dentro de un ambiente de justicia y seriedad, que castigue a los infractores del reglamento, pero sin sombras de desconfianza y desprestigio contra el gremio de profesionales, evitando así trastornos que en nada benefician a la hípica chilena".

AMOS GANO EN ASCOT LA "ROYAL HUNT CUP"

ASCOT, 18 (UPI).— Amos, de propiedad de la señora L. Carver, ganó la Royal Hunt Cup, una de las grandes pruebas de la jornada de cuatro días de Ascot, terminando la carrera de 1 3/4 milla con ventaja de un cuerpo sobre Empire Way, de Lord Milford.

Amos, conducido por P. Boothman, con 104 libras, estuvo adelante prácticamente casi toda la carrera, y recibió su dueño 2.928 libras esterlinas, de las 3.380 que se repartían los participantes.

Empire Way fue conducido por Manny Mercer, con 115 libras.

En tercer lugar quedó el favorito Falls of Shin, de E. J. Parker, conducido por D. Smith, con 104 libras. Entró dos cuerpos atrás de Empire Way.

Las apuestas para los tres primeros estaban en razón de veinte a uno, cien a siete y cuatro a uno.

Participaron 17 caballos.

CORTAS del TURF

VARIOS PENSIONISTAS de Antonio Bulleau, se hallan listos para reiniciar su training. Entre ellos, Allan Water, hija de Holmbush; Shangay Princess, por Le Teller (media hermana de Tonic Lily); y My Blossom, media hermana de Matarazzo. La primera de las nombradas ya corrió y llegó tercera en su debut, con carreras vivas. También se ve en muy buen estado Arataú, que perdió sus aptitudes de reproductor.

CAMUFLADO pasó al stud de Juan Cavieres, bajo cuya dirección seguirá en training.

MILEO llegó al stud de Juan Salas. También pasó al corral de este preparador el potrillo Filiberto, hijo de Madara. En total, Salas tiene actualmente quince ejemplares bajo su dirección.

TUMANIMANA, no será de la partida en el compromiso que tenía para el domingo venidero.

UNIVERSIDAD DE CHILE

ESCUELA DE MEDICINA

De acuerdo a la Ley 10.223, llámase a concurso para proveer el siguiente cargo docente:

CATEDRA DE MEDICINA "F"

1 Ayudante 2.o, grado 5, con 6 horas.

Los interesados deberán presentar sus antecedentes hasta el 3 de julio próximo, a las 12 horas, en la Dirección de la Escuela de Medicina, Zañartu 1042.

Caja de Retiros y de Previsión Social de los FF. CC. del Estado

Llámase a propuestas públicas para la venta de un terreno de propiedad de esta Institución, ubicado en la comuna de Quilpué, del departamento de Valparaíso, con una superficie de 30.350 m2.

Bases y antecedentes pueden obtenerse en las oficinas de la Caja, Serrano 23, Departamento de Arquitectura, en Santiago, y en la Sucursal Valparaíso, ubicada en la Estación Puerto, de 15 a 18.30 horas.

Las propuestas se abrirán el 10 de julio de 1958, a las 16.30 horas, en la Oficina de la Vicepresidencia de la Caja en Santiago.

El Vicepresidente Ejecutivo

SERVICIO NACIONAL DE SALUD

LLAMADO CONCURSO DE MEDICOS BECADOS

El Servicio Nacional de Salud ha resuelto llamar a Concurso a la siguiente plaza de Médico Becado:

1 PLAZA DE OFTALMOLOGIA

Mayores informaciones en la Subdirección General, Mac-Iver 541, 4.o piso. El Concurso se cerrará a las 12 horas del sábado 28 de junio de 1958.

El Director General de Salud.

FUERZA AEREA DE CHILE

PROPUESTA PUBLICA

Se llama a propuesta pública para proveer a la Fuerza Aérea de Chile de 2 chassis para bus, marca Chevrolet, modelo 6702 ó 6802.

Bases y demás antecedentes relacionados con esta propuesta, podrán solicitarse diariamente al Departamento de Adquisiciones y Finanzas, Subdepartamento de Adquisiciones en el país, 2.o piso, oficina B-31, Ministerio de Defensa Nacional, haciéndose presente que sólo se entregarán a los interesados que presenten documentos que los acrediten como representantes autorizados de firmas solventes, que puedan responder a la exigencia de esta propuesta, la que será abierta el día 7 de julio de 1958, a las 16 horas, en la oficina del señor Comandante del Material, 2.o piso, oficina B-22, Ministerio de Defensa Nacional.

EL COMANDANTE DEL MATERIAL

Dirección General de los Servicios de la Armada

PROPUESTA PUBLICA N.o 1.539

Llámase la atención del comercio en general a esta propuesta que está solicitando la Armada, por los siguientes artículos, puesto en los Arsenales de Valparaíso y Talcahuano:

Alicates — Baterolas — Bisagras — Bridas — Brocas salmónicas — Barrenos — Candados — Cañerías — Correas de balata — Carretillas de mano — Cincoles — Chapas — Diamantes — Dados — Delantales — Formones — Guantes — Huinchas de medir — Limas — Mangueras de goma — Martillos para carpinteros — Llaves de bronce — Manómetros — Niveles — Piedras esmeriles — Sierras circular — Tarrajas — Tenazas — Uniones — Cautines, etc.

Esta propuesta se abrirá únicamente en la Dirección General de los Servicios de la Armada (Depto. de Adquisiciones), el miércoles 16 de julio de 1958, a las 16 horas.

Los formularios respectivos, con datos y antecedentes, pueden solicitarse en Valparaíso, calle Prat 620, 2.o piso, y en Santiago, calle Agustinas 1022, décimo piso.

El Director General de los Servicios de la Armada

En Nueva York correrán Maiquetia y Ojos del Salado; van por Interpolar

En uno de los aviones de la Interpolar, serán embarcados en el curso de la semana numerosos ejemplares con diversos destinos. Ojos del Salado y Maiquetia, van a Nueva York; El Saludo, Milagro y Armore, a Miami, Estados Unidos, y Red Devil, Nikolai y Rusiñol, a Caracas. Este es uno de los más importantes embarques que se realiza con destino al extranjero en el curso de las últimas semanas.

TALLER DE FOTOGRABADO

SE HACE TODA CLASE DE CLISES TRABAJOS DE LINEA MEDIATINTAS Y APLICACIONES DE GRISES Y EN COLORES APLICADOS, ETC., ETC. SE ENTREGAN TRABAJOS EN 24 HORAS

DIARIO "LA NACION"

AGUSTINAS 1269 —::— FONO 88607

DEPARTAMENTO PROPAGANDA

RELOJ SUIZO FINO

ENTREGAMOS CON SOLO $ 2000.-

SALDO FACILIDADES

IMPORTACION DIRECTA

RELOJERIA GABOR

ESTADO 91 - 5º PISO

El regalo más hermoso!

UNA LAMPARA FAMELA

para los que aprecian y sólo les conforma lo mejor

3 PISOS DE EXPOSICION Y VENTAS

FAMELA

DAVILA 675

POR RECOLETA

PUBLICIDAD LUCHO ARON

GUIA PROFESIONAL

ABOGADOS

SANCHEZ DEL POZO
Especialmente asuntos y juicios matrimoniales, posesiones efectivas, particiones. Moneda 1137, oficina 78, fono 80818. 10-12.30 y 17.30-19 horas.
(GP) H|O P.

MANUEL CARTES
Nulidades matrimonio. Divorcios. Particiones. Juicios trabajo, arrendamientos. Cheques. Huérfanos 1294, oficina 43, fono 64559.
(GP) H|O C.

LAURA MULLER
RAQUEL QUEZADA
Toda clase de juicios. Cuenta abogados competentes. Moneda 1137, oficina 66, fono 89917.
(GP) HO

ADRIAN MOLINA
Abogado, Huérfanos 1294, oficina 43, Santiago; Lazo 1360, San Miguel. Jubilaciones, desahucios, juicios del trabajo, nulidades matrimonio.
(GP) H|O C.

CARLOS MESA M.
ABOGADO
Nulidades matrimonio, exclusivamente. Estado 152, oficina 811 (edificio del Banco Español). Teléfono 36032, de 11.30 a 13 y de 18 a 20 horas.
(GP) H|O C.

ABOGADOS

RAQUEL KOGAN B.
Abogado. Toda clase de asuntos. Compañía 1048. Teléfono 84844, edificio Teatro Real. Atención 6 a 9 P. M.
(GP) 17-6 P.

OFICINA ABOGADO
Cobro judicial cheques protestados, se atiende preferentemente.— Bandera 465, Ofic. 502, de 11 a 13 y de 18 a 20 horas.
(G. P.) 8-6-58 P.

ELIAS NEGHME RODRIGUEZ
Juicios del trabajo. Ahumada 131, oficina 818. Fono 88887.
(GP) H|O C.

FERNANDO GUERRERO
Nulidades de matrimonio. Agustinas 972, oficina 717. 11-13 y 18-20 horas.
(GP) H|O C.

DENTISTAS

CLINICA DENTAL "CENTRAL"
Prótesis inmediata. Trabajos urgentes. Compañía 1068, oficina 1105, teléfono 85702.
(GP) H|O P.

TECNICOS DENTALES

"RAPIDO"
Soldaduras dentales. Pasaje A. Edwards 79, entrepiso 111, entrada por Ahumada 312, fono 67278.
(GP) HO

MEDICOS

Dr. HERNAN DEL PINO
Enfermedades de niños. Consultas, pedir hora al fono 41133.
(GP) H|O C.

LECLERC
Nerviosos mentales, alcoholismo. Undurraga 207. (Dieciocho-Olivares). 5-8. 40883.
(GP) H|O C.

Dra. LUISA PACHECO PIZARRO
Médico cirujano. Señoras y niños. Consultas de 15 a 18 horas. Nataniel 475. Fono 36762.

Dr GASTON RAMIREZ
Piel. Manuel Rodrigues 58. Fono 88878.
(GP) H|O C.

Dr. GORGEWSKY
Rayos X, estómago, hígado, bronconeumonares, diabetes. Compañía 2211, (86850). 2 a 5.
(GP) 24-8 P.

THOMPSON SCHWARZENBERG
Metabolismo, impotencia, obesidad, glándulas. Merced 486-A. 83788.
(GP) 4-8 P.

DOCTOR GALLEGUILLOS
Rayos X, aparato digestivo, hígado, corazón, pulmón. Consultas 17-18 horas. Alameda 1178, departamento 738. Teléfono 74731. Fuera de hora, 80691.

DOCTORA NAVARRETE
Señoras. Vicuña Mackenna 315. Teléfono 35912. 11-1 y 4-7.
(GP) H|O C.

MEDICOS

Dr GUILOFF
Embarazos, partos. Consultorio, Almirante Pastene 7, Depto. 40, esquina Providencia 1370. Teléfono 47503. Residencia, La Verbena 8846. Teléfono 491765.
(GP) H|O C.

PRACTICANTES

LUIS ALDUNATE
Curaciones, inyecciones, especialista vías urinarias, previa indicación médica. Teatinos 248, fono 60828. Cerca Hotel Carrera.

ESCOBAR
Tratamientos. Huérfanos 757. 86082.
(GP) 5-8 C.

MATRONAS

MATERNIDAD SARA ZAVALA
Atiende embarazadas de provincias por meses o días. Atención médica permanente. Arturo Prat 1729, teléfono 62470
(GP) 18-8 C.

SEÑORA PHERINT
Lord Cochrane 65.
(GP) H|O C.

TERESA SANTANDER
Salvador Sanfuentes 2141, fono 65838.
(GP) 15-8 P.

INFORMACIONES COMERCIALES

PROPORCIONADAS POR JARAS Y SOTTA Y CIA., CORREDORES DE LA BOLSA DE COMERCIO.-NUEVA YORK 61. FONOS 82995-98-CASILLA 1611

El Mercado de Valores

Muy movido y con sus precios sostenidos estuvo ayer el Mercado Bursátil.

Los mejores conformes se obtuvieron en oro, Banco de Chile, Tamaya, Bima, Colorantes, Pesquera Iquique, Compañía Industrial, Vapores, Chilena Consolidadas Generales y Socometal.

Se transaron 52.800 pesos oro; 3.684.800 en bonos, y 1.196.834 acciones.

Hubo 28 alzas y 21 bajas.

Al cierre, el Mercado quedó con tendencia sostenida.

Desarrollo de las operaciones

Operaciones de 10.30 a 11.45 horas:

1.000 Dollars O. L. C. 1.176.
7.100 Ors, 36.650.
4.700 Oro, 26.450.
5.100 Oro, 35.400.
5.500 Oro, 35.350.
5.300 Oro, 35.300.
1.800 Oro, 36.260.
806.000 Deuda Interna 7-1, 84.
10.000 Pavimentación 7-1, 84.
1.000 Caja 6 3/4, 60 1/2.
400.000 Caja 6 3/4, OD, 60 1/2.
260.000 Caja 6 3/4, 60 1/2.
73.000 Hipotec. Chile 6-1, 43.
100.000 Hipotec. Chile 6-1, 43 OD.
110.000 Hipotec. Chile 10-6, 78.
1.040.000 Bco. del Estado 10-6, 78.
200 Deb. Tarap. Ch. A., 360.
3.000 Deb. Tarap. G. N. 270.
1.000 Deb. Tarap. Ch. A., 358.
1.000 Deb. Tarap. G. A., 306.
1.315 Bco. de Chile, 4.340.
200 Bco. de Chile, Jul. 30, 4.400.
297 Bco. de Chile, 4.340.
1.800 Bco. Español, 318.
738 Bco. Hipotecario, 678.
8.000 Bco. Israelita, 185.
300 Bco. de Osorno N.E., 188.
300 Bco. Sud Americano, 460.
453.000 Andacollo, 2.
1.000 Cerro Grande, Jul. 22, 800.
800 Cerro Grande, 800 OD.
1.100 Condoriaco, 15 3/4.
880 Condoriaco, 14 1/2.
2.600 Condoriaco, 16.
8.000 Condoriaco, 15 7/8.
1.000 Disputada, 270.
1.000 Disputada, Jul. 1.o, 275.
1.500 Disputada, Jul. 22, 280.
2.000 Disputada, Jul. 22, 278.
300 Disputada, 275.
3.300 Disputada, Jul. 22, 280.
100 Disputada, 275.
21.000 Huasilnos, 14 1/2.
20.000 Huasilnos, 14 1/4.
1 Lota, 300.
1.000 Mercedilas, 7 1/2.
14.000 Mercedilas, 7 3/4.
300 Monserrat, 180.
800 Ocuri, 1.280.
200 Ocuri, Jul. 22, 1.300.
1.000 Tamaya, 122.
1.000 Tamaya, 123.
1.000 Tamaya, 124.
2.000 Tamaya, Jul. 22, 136.
4.000 Tamaya, Jul. 22, 137.
8.000 Tamaya, 124.
600 Tamaya, Jul. 22, 127.
1.000 Tamaya, 124.
1.000 Tamaya, 124 OD.
4.000 Tamaya, Jul. 22, 136.
1.700 Tamaya, 124.
1.000 Tamaya, Jul. 1.o, 123.
6.000 Tamaya, 123.
4.500 Tamaya, 122.
10.000 Tamaya, 123.
10.000 Tamaya, Jul. 22, 126.
2.000 Carampangue, 18.
1.000 Gente Grande, 600.
100 Laguna Blanca, 2.600.
1.740 T. del Fuego, 820.
800 T. del Fuego, Jul. 22, 835.
300 T. del Fuego, 820 OD.
900 T. del Fuego, 820.
500 Viña C. y Toro, 142.
1.000 Viña C. y Toro, 142 OD.
2.000 Viña C. y Toro, 142.
500 Viña C. y Toro, 142 OD.
8.000 Lautaro, 768.
300 Iquique, 260.
3.000 Tarapacá, 188.
17.600 Caupolicán, 12.
500 Paños de Tome, 76.
6.600 Ravenhill, 13.
100 Ravenhill, 12 1/2.
600 Tej. El Salto, 27 1/4.
57 Tej. El Salto, 28.
1.000 Yarur, 248 OD.
8.315 Bima, 81.
1.000 C. Melón, 360.
1.700 C. Melón, 357.
31 C. Melón, 358.
17 C. Melón, 358.
83 C. Melón, 350.
2.361 Cervecerías, 800.
800 Cervecerías, 910.
2.000 Colorantes, Jul. 22, 105.
7.600 Colorantes, 100.
9.000 Colorantes, Jul. 22, 103.
1.000 Colorantes, 100.
3.000 Colorantes, Jul. 22, 103.
1.000 Colorantes, 100.
5.000 Colorantes, Jul. 22, 103.
1.000 Colorantes, 100.
7.900 Cia. Industrial, 80.
686 Cia. Industrial, 49.
1.700 Copec, 110.
1.000 Copec, 110 OD.
300 Copec, 110.
6.900 Copec, 109.
1.600 Elect. Industrial, 95.
1.000 Elect. Industrial, 95 OD.
300 Elect. Industrial, 95.
1.000 Fertilizantes, 51.
1.700 Fertilizantes, 52.
500 Inas, 238.
1.000 Interamericana, 34.
5.200 Interoceánica, 46.
3.400 La Rural, 110.
2.823 Loza de Penco, 32 1/2.
451 Loza de Penco, 32 1/2.
455 Loza de Penco, 32 1/2.
2.000 Muelles, 12.
1.000 Pap. y Cartones, 430.
2.000 Pap. y Cartones, 430 OD.
837 Pap. y Cartones, 430.
5.700 Pap. y Cartones, 428.
83.500 Pesquera Iquique, 14.
400 Pesquera Iquique, 13 1/2.
65 Pesquera Iquique, 10.
2.060 Pesquera Iquique, 14.
1.050 Polpaico, 120.
740 Renta Urbana, 204.
200 Renta Urbana, 205.
1.300 Renta Urbana, 206.
4 Renta Urbana, 206 OD.
130 Renta Urbana, 208.
5.700 Renta Urbana, 205.
40.000 Sonavela, 38.
1 Soprole B, 5.000.
33 Tabacos, 130.
8.700 Tattersall, 160.
5000 Teléfonos, 60 OD
100 Vapores, 440.
1.120 Vapores, 445.
200 Vapores, 445 OD.
1.000 Vapores, 445.
28 Vapores, 445 OD.
3 Vapores, 445 OD.
1.000 Vapores, 450.
227 Vapores, 445.
7.000 Vidrios Planos, 125.
8.000 Elect. Metal., 110.
1.200 Envases, 16.
2.100 Fensa, 13.
2.000 Madeco, 81.
22 Madeco, 75.
3.000 Madeco, 80 1/2.
15 Madeco, 78.
5.000 Madeco, 80.
200 Mademas, 68.
193.400 Socometal, 50.

Operaciones de 12 a 13 horas:

20.100 Ors, 23.200.
3.200 Oro, 25.100.
130.000 Deuda Interna 7-1, 84.
30.000 Municip. Sigo 8-1, 88.
13.000 Caja 6 3/4, 49.
97.000 Caja 6 3/4, 50.
4.000 Caja 6 3/4, 49.
99.000 Caja 6 3/4, 50.
100.000 Caja 6 3/4, 49.
400 Deb. Tarap. Ch. Ant., 358.
6.000 Deb. Tarap. Gr. Ant., 300.
200 Deb. Tarap. Ch. Ant., 358.
1.185 Bco. Chile, 4.340.
200 Bco. Italiano, 150.
100 Bco. Chile, 4.330.
500 Bco. Osorno N. E., 180.
1.500 Bco. Sud. Americano, 458.
15.000 Condoriaco, 15 1/2.
500 Cerro Grande, 800.
1.500 Disputada, 280.
10.500 Disputada, Jul. 22, 290.
4.600 Disputada, 285.
6.000 Merceditas, 7 3/4.
100 Ocuri, Jul. 1.o, 1.200.
800 Oruro, 960.
800 Schwager, 535 OD.
132 Tamaya, 122.
4.000 Tamaya, Jul. 22, 126.
1.000 Tamaya, Jul. 22, 127.
1.000 Tamaya, 125.
13.000 Tamaya, Jul. 22, 128.
1.000 Tamaya, Jul. 1.o, 125.
1.000 Tamaya, Jul. 22, 128.
4.000 Tamaya, 127.
2.000 Tamaya, Jul. 22, 129.
3.000 Tamaya, Jul. 22, 130.
5.000 Tamaya, 130.
3.800 Tamaya, Jul. 22, 132.
3.000 Tamaya, Jul. 22, 131.
1.000 Tamaya, 129.
800 Tamaya, Jul. 22, 130.
3.000 Tamaya, Jul. 1.o, 128.
4.000 Tamaya, 128.
3.000 Tamaya, Jul. 22, 130.
2.800 Tamaya, 128.
4.500 Tamaya, Jul. 22, 130.
2.000 Tamaya, 129.
400 Tamaya, Jul. 22, 130.
5.200 Tamaya, 129.
9.000 Tamaya, Jul. 22, 130.
6.000 Tamaya, 129.
5.000 Tamaya, Jul. 22, 131.
6.000 Tamaya, 130.
1.000 Tamaya, Jul. 22, 130.
2.000 Tamaya, Jul. 22, 132.
15.800 Tamaya, 130.
18.100 Tamaya, Jul. 22, 131.
16.500 Tamaya, 130.
3.300 Tamaya, Jul. 22, 131.
10.000 Tamaya, 130.
3.200 Colcura, 135.
100 T. del Fuego, 832.
500 C. y Toro, 140.
3.000 C. y Toro, 140 OD.
1.800 Lautaro, 768.
3.000 Iquique Port., 267.
200 Tarapacá, 188.
3.800 Caupolicán, 13.
100 Sederias Viña, 30.
4.000 Tej. El Salto, 27 1/4.
4.700 Tex. Progreso, 19 3/4.
500 Yarur, 248.
4.000 Bima, 81.
5.000 Bima, Jul. 22, 83.
4.000 Bima, 82.
11.275 Bima, 81.
1.500 Carozzi, 90.
119 Carozzi, 97.
300 Carozzi, 91.
13 Carozzi, 87.
800 Carozzi, 91.
100 Cementos Melón, 387.
450 Cervecerías, 910.
11 Cervecerías, 900 OD.
200 Cervecerías, 910.
91 Codina, 620.
1 Club Hípico, 850.000 OD.
108 Codina, 620 OD.
300 Cola, 67.
3.000 Coloranies, Jul. 22, 103.
3.000 Coloranies, 100.
99 Cia. Industrial, 50.
13.100 Cia. Industrial, 51.
8.100 Copec, 109.
3.000 Cristalerías, 38.
900 Elect. Industrial, 95.
7.300 Ferrocarriles, 42.
10.000 Loza de Penco, 32 1/2.
1.000 Pap. y Cartones, 430.
800 Pap. y Cart., Jul. 22, 438.
3.100 Pap. y Cartones, 430.
2.000 Pesquera Iquique, 14.
6.000 Pesquera Iquique, 14 1/2.
10.000 Pesquera Iquique, 18.
10.000 Pizarreño, 38.
2.140 Polpaico, 120.
900 Ref. de Viña, 227.
11.163 Renta Urbana, 208.
500 Saavedra Benard, 185.
900 Saavedra Benard, 187.
800 Tattersall, 160.
4.200 Tattersall, 180 OD.
9.500 Vapores, 450.
3.400 Vidrios Planos, 135.
12.400 Volcan, 63.
1.900 Cic, 92.
6.000 Elect. Metal., 110.
13.000 Fensa, 12 1/2 OD.
700 Madeco, Jul. 22, 82.
3.000 Madeco, 79.
8.000 Madeco, 80.
1.000 Madeco, 79.
1.000 Mademas, 68.
5.000 Mec. Industrial, 31.
10.000 Sobometal, 50.
11.000 Chilena Cons. Generales, 120 OD.
1.000 Chilena Cons. Vida, 300.
1.000 Seguros Marítima, 95.

REMATE

Remate a efectuarse el 19 de junio:

3 Cic, 87.
83 Ind. Varias, 87.
30 Pap. y Cartones, 420.
21 Tattersall, 150.
73 Cic, 90.
96 Vapores, 440.
80 Interoceánicas, 42.
88 Cía. Industrial, 48.
50 Nav. Coronel, 300.
63 Tex. Viña, 22.
15 Caupolicán, 9.
100 Viña C. y Toro, 128.
18 C. Melón, 340.
8 Pap. y Cartones, 418.
87 Renta Urbana, 180.
30 Vidrios Planos, 118.
170 Fensa, 10.
16 Pap. y Cartones, 410.
22 Pizarreño, 38.
83 Ref. de Viña, 228.
49 Cervecerías, 900.
300 Gas de Concepción.
54 Paños de Tomé, 65.
4 Fertilizantes.
75 Presidenta.
54 Renta Urbana, 188.
1.000 Espinos, 16.
600 Espinos, 18.
5 Estadio Español, 4.300.
8 Estadio Español, 4.300.
5 Estadio Español, 4.300.
3 Estadio Español, 4.300.
33 C. Melón, 340.
43 Elect. Industrial, 80.
255 Envases, 13 1/2.
20 Inmob. Huelén, 1.500.
33 Pizarreño, 38.
6 Pap. y Cartones, 410.
53 Pizarreño, 38.
18 Lota, 95.
6 Nav. Arauco, 60.
6 Bima, 60.
1 Cervecerías, 880.
38 Bellavista, 75.
37 Socometal, 48.
1 Copec, 90.
1.000 Espinos, 7.
20 Monserrat, 180.
80 Caupolicán, 12.
99 Cía. Industrial, 49.
70 Inmob. Huelén, 1.200.
1 Lautaro, 780.
73 C. Melón, 350.
14 T. del Fuego, 840.
6 Sogeco, 50.
65 Fensa, 12.
34 Refractarios, 38.
6 Cía. Industrial, 48.
10 Slade Francais, 1.500.
10 Slade Francais, 1.500.
5 Slade Francais, 1.500.

PRECIOS AL CIERRE

	Junio 17	Junio 18	Fluct.
ORO FISICO	35.500	35.100 c	—350
BONOS FISCALES			
Deuda Interna, 7-1	84	84 s	
Garantía 7-1	84	84 c	
Paviment., 7-1	84	84 s	
BONOS MUNICIPALES			
Mun. Santiago, 8-1	88	88 t	
BONOS HIPOTECARIOS			
Caja 6 3/4	51	48 t	
Hip. Chile, 6-1	43½	43 c	—½
Hip. Chile, 10-6	78	78 s	
Bco. Estado, 10-6	78	78 t	
BONOS SALITREROS			
Tarapacá G|A	300	300 s	
Tarapacá Ch|A	385	385 t	+5
Tarapacá Ch|N	270	270 c	
Tarapacá C|N	270	270 v	
BANCARIAS			
Central	18.000	18.000 n	
Crédito	208	208 c	
Chile	4.340	4.320 v	—20
Edwards	470	470 n	
Español	318	318 t	
Hipotecario	678	678 t	
Israelita	180	185 c	+5
Italiano	155	155 c	—20
Osorno	225	220 v	—5
Osorno N. E.	185	180 t	—5
Sud Americano	460	455 t	—5
Talca	550	550 c	
MINERAS			
Andacollo	2¾	3 c	+¼
Aucanquilcha	80	82 c	+2
Carahue	3	3 v	
Carmen	2½	2½ c	
Cerro Grande	490	490 t	+10
Condoriaco	16	15½ t	—½
Delirio Punitaqui	110	110 n	
Disputada	270	290 vp	+20
Huasilnos	14¼	14 v	—¼
Lota	107	107 v	
Mercedilas	7½	7¾ t	+¼
Monserrat	180	180 t	
Ocuri	1.400	1.300 tm	—200
Oruro	950	960 t	+10
Punta de Lobos	47	47 n	
Sierra Aspera	335	335 v	
Tamaya	123	131 op	+8
Tocopilla	800	800 op	
AGRICOLAS Y GANADERAS			
Alsen	4.300	4.300 c	
Carampangue	18	18 t	
Cianes	850	850 c	
Colcura	135	135 t	
Copihue	58	58 n	
Gente Grande	600	600 c	
Laguna Blanca	2.500	2.600 t	
Rupanco	950	950 c	
Sacol	110	110 v	
Tierra del Fuego	825	820 t	—5
Viña Concha y Toro	135	140 c	+5
Viña La Rosa	115	115 n	
SALITRERAS			
Anglo Lautaro "C"	757	758 v	+8
Iquique	265	267 t	+2
Tarapacá	188	185 v	—3
TEXTILES			
Caupolicán	13	13 c	
Chilena	49	49 n	
Diana	11	11 n	
Fiap	43	43 c	
Paños Bellavista	58	58 c	
Paños de Tomé	70	69 v	—1
Ravenhill "A"	12½	13 c	+½
Sederías Viña	30	30 c	
Sedylan	29	28 n	
Sumar	185	185 c	
Tejidos El Salto	27¼	27¼ c	
Textil Progreso	19¾	19¾ t	
Textil Viña	26	26 n	
Vestex	210	210 n	
Yarur	256	248 t	—8
INDUSTRIALES Y VARIAS			
Agencias Graham	45	45 n	
Arrocera Ega	88	88 n	
Bima	82	82 c	
Calburi	90	91 t	+2
Cemento Melón	355	355 v	
Cervecerías	890	910 t	+20
Club Hípico	850.000	850.000 t	
Coix	67	67 t	
Colorantes	108	103 t	
Cía. Industrial	50	51 t	+1
Copec	109	109 v	
Cristalerías	38	38 t	
Elect. Industrial	93	93 v	
Electromet	19	18 n	
Emb. Andina	316	316 v	
Farmo Química	25½	25½ n	
Feria Reg. Rancagua	160	160 c	
Ferias Unidas San Vicente	25	25 c	
Fertilizantes	50	52 c	+2
Fosforos	130	130 v	
Gas de Santiago	52	52 n	
Industrias Varias	62	62 c	
Insa	228	228 t	
Interamericana	24	24 t	
Interoceánica	48	46 c	—2
La Rural	110	110 t	
Loza de Penco	32½	32½ t	
Lúcchetti	42	42 v	
Mac Kay	115	115 n	
Marinetti	80	80 c	
Muelles	12	12 v	
Naviera Arauco	74	74 v	
Pap. y Cartones	435	430 t	—5
Pesquera Iquique	13¾	15 t	+1¼
Pizarreño	38	38 t	—1
Polpaico	117	120 t	+3
Refractarios	39	40 c	+1
Refinería de Viña	327	327 v	
Renta Urbana	205	205 c	
Saavedra Benard	183	187 t	+5
Sanitas	83	84 c	+1
Sogeco	49	49 n	
Sonavela	32	35 t	+3
Sogrole "B"	5.000	5.000 t	
Tabacos	130	130 v	
Tattersall	160	160 v	
Teléfonos	60	60 t	
T. de Panimávida	36	36 n	
Universo	14½	15 c	+½
Vapores	440	450 t	+5
Vidrios Planos	126	123 v	—3
Volcán	63	63 c	
METALURGICAS			
Astilleros Habas	94	94 n	
Clc	92	92 t	
Cobre Cerrillos	23	23 n	
Electro Metalúrgica	110	110 t	
Envases	15½	16 t	+½
Indac	46	46 c	
Madeco	83	79 t	—3
Mademas	68	68 t	
Mec. Industrial	31	31 t	
Socometal	50	50 t	
SEGUROS			
Antártida	100	100 c	
Ch. Cons. Grales.	117	120 t	+3
Ch. Cons. Vida	260	300 t	+40
Marítima	95	95 t	
Lloyd de Chile "A"	160	160 c	
Lloyd de Chile "B"	10	10 c	

Cambio Libre

Moneda	comp.	vend.
Dólar cheque	1.155.—	1.165.—
Dolar billete	1.160.—	1.175.—
Nacional billete	27.60	28.60
Soles peruanos	47.—	51.—
Bolivianos	0.11	0.15
Uruguayos	172.—	179.—
Cruzeiros	8.30	9.20
Libras esterlinas	3.210.—	3.280.—
Francos suizos	267.—	274.—
Liras		1.92
Francos franceses		2.80
Pesetas		23.50

Bolsa de Valparaíso

Precios al Cierre proporcionados por Jaras y Sotta, Prat 639, Fono 4917, Casilla 183-V

VALPARAISO.— Precios al cierre a las 13 horas:

Oro, 35.800 t.
H. Chile 6-1, 42 t.
Bco. Chile, 4.340 t.
Bco. Edwards, 480 c.
Bco. Español, 315 t.
Bco. Sud Americano, 460 t.
Aucanquilcha, 80 c.
Condoriaco, 15 3/4 c.
Disputada, 281 c. pz.
Huasilnos, 14 t.
P. de Loaos, 48 t.
Tamaya, 133 c. pz.
Lota, 105 c.
Schwager, 535 t.
CIC, 92 v.
Arauco, 74 1/2 t.
Interor, 43 c.
Muelles, 12 c.
Vapores, 445 t.
Curazzi, 91 t.
Cem. Melón, 350 c.
Cerr. Unidos, 900 t.
Copec, 107 t.
Farmo Química, 25 c. ex.
Ferrilizantes, 52 1/2 c.
Gas Valparaíso, 42 v.
Hucke, 260 c.
Industrial, 50 1/2 t.
I. carros, 62 v.
Loza de Penco, 32 1/2 t.
Luchetti, 41 1/2 c.
Pap. y Cartones, 430 t.
Perlina, 36 c.
Pesquera, 14 c.
Polpaico, 120 c.
Ref. Viña, 225 t.
Refractarios, 41 c.
Tabacos, 125 v.
Vidrios, 126 c.
Bellavista, 56 c.
Chopollcan, 12 7/8.
Rayonhil, 27 c.
Tomé, 70 c.
Colcura, 134 t.
Fuego, 820 c.
Angio Lautaro, 102.
Iquique Port, 265 c.
Sg. Ch. Cons. G., 117 t.
V. Concha y Toro, 140 c.

El cobre en Londres

Primera rueda, £ por toneladas largas:

Disponible . . . . £ 205.10.00 comp. 205.15.00 vend.

Precios de la Lana

LONDRES, 18 (UPI).— Los futuros tops de Lanas Merino cerraron sostenidos, vendiéndose en la sesión 72 contratos.

Cotizaciones al cierre:

Julio, 98 1/2 — 99 1/2.
Septiembre, 100 1/2 — 103.
Octubre, 101 1/2 — 102.
Diciembre, 103 1/2 — 102 3/4.
Enero, 102 1/2 — 102 3/4.
Marzo, 102 1/2 — 103.
Mayo, 102 3/4 — 103.
Julio, 102 3/4 — 103.
Septiembre, 102 1/2 — 102 3/4.
Octubre, 102 1/2 — 102 3/4.
Diciembre, 102 1/2 — 102 3/4.

EN NUEVA YORK

NUEVA YORK, 18 (UPI).— Los futuros tops de lana cerraron hoy en el mercado local con alza de cinco a nueve puntos, y los de lanas corrientes con alza de tres a once.

En las operaciones de entrega inmediata, los tops standard certificados subieron diez puntos a 143,0 nominal, y las lanas certificadas corrientes ganaron quince, a 116,0 nominal.

NUEVA ALZA DEL COBRE PROCEDENTE DEL CONGO BELGA

BRUSELAS, 18 (UPI).— La Unión Minera du Haut Katanga aumentó hoy el precio de su cobre en el equivalente de 0,91 centavos de dólar, a alrededor de 25,85 centavos de dólar por libra, base Nueva York y Anvers.

Este es el sexto aumento de precio del productor de cobre del Congo belga desde abril pasado, y pone la cotización en línea con los precios más elevados que tiene el metal en el mercado de Londres.

El precio de la firma belga, de 25,85 centavos, se compara con el de 25 a 26 1/2 a que se está cotizando en Estados Unidos en el nivel productor.

Sociedades Anónimas

ELECTRICIDAD INDUSTRIAL: Junio 19 a julio 8, neto $ 1.00 julio 8 en Banco Edwards, emisión de 8.607.138 acciones liberadas de $ 30 valor nominal.

BANCO CENTRAL: Junio 30; neto $ 130.46 julio 1 en sus oficinas. El pago a los accionistas de la clase "D" se hará por medio de recibos que se les enviará en su oportunidad y que se pueden cobrar personalmente en las oficinas del Banco Central o cualquiera institución bancaria del país.

MOLINERA KOSTER: Junio 19 a junio 23; neto $ 10.12 [illegible] en sus oficinas.

GAS DE CONCEPCION: Junio 21 a junio 27; neto $ 1.94 [illegible] 27 en Banco Edwards.

OPLOCA: Junio 19 a junio 27. Junta Ordinaria en junio 27 [illegible] Memoria y Balance.

ARACA: Junio 19 a junio 27. Junta Ordinaria en junio 27 [illegible] Memoria y Balance.

ORURO: Junio 17 a junio 27. Junta Ordinaria en junio 27 [illegible] Memoria y Balance.

INDAC: Junio 20 a julio 8. Juntas Ordinarias y Extraordinarias julio 4 para tratar Memoria [illegible] ce y Aumento de Capital.

SAPAN: junio 21 a junio 27; emisión de 50.826 acciones [illegible] por 1 liberadas de $ 130 valor nominal. Las fracciones se pagarán en efectivo.

CONFICLAR: junio 21 a junio 27; emisión de 38.861 acciones 0.08994x1 liberadas. Las fracciones se pagan en efectivo.

MARINETTI: Junio 21 a junio 27; eleva el valor nominal de acciones de $ 20 a $ 40. Desde 23 de junio se procederá al canje de los títulos con el nuevo valor nominal.

AVISOS ECONOMICOS CLASIFICADOS

6) ALHAJAS, JOYAS

¡NOVIOS! Para argollas. Fábrica Restin, Nueva York 68. (6) H|O C.

COMPRO oro, plata, monedas, joyas usadas, etc. Hago niquelados, plateados, dorados y toda clase de composturas, Alameda 846, Joyería Ecuatoriana. (6) H|O C.

13) ARTICULOS p. HOGAR

15.000, COLCHON lana, relleno a la vista del cliente; colas para colchones, sommieres en todos los tipos y medidas. Hechuras a domicilio. Gálvez 1557, fono 81388. (13) H|O P.

REFRIGERADOR 90 pies, horno a gas, con algunas facilidades, vende. Portugal 148. (13) 20-6 P.

14) ARTICULOS p. HOMBRES

CALCETINES de lana peinada, $ 800 par. Liquidación. García Reyes 428. (14) 20-6 P.

18) ARRIENDOS OFRECEN

LOCAL amplio moderno, 16 metros, fondo, casi esquina Alameda, arriendo. Verlo llaves: Sotomayor 6, departamento 22. Tratar dueño: Agustinas 1022, oficina 211. Unicamente de 16 a 19.30 horas. (18) 23-6 P.

30) CITACIONES VARIAS

CUERPO DE BOMBEROS DE SAN Miguel.— Primera Compañía.— Por orden del señor capitán, cito a la Compañía a academia para el día jueves 19 del presente. Punto de reunión: el cuartel. Tenida: uniforme de trabajo, cinturón de parada, a las 21 horas.— El ayudante. (30) 19-6 K.

TERCERA COMPAÑIA DE BOMBEROS de Ñuñoa.— "Voluntad y Sacrificio".— Citase a los voluntarios a reunión general extraordinaria para el viernes 20 del presente, a las 22 horas. Tabla: Renuncia de los oficiales y elecciones a que haya lugar.— El secretario. (30) 20-6 K.

CAMBIOS INTERNACIONALES
ORDENES DE PAGO A TODO EL MUNDO. ACCIONES-BONOS-ORO-PROPIEDADES
Edo. RODRIGUEZ ADROVER
CORREDOR DE LA BOLSA DE COMERCIO
MARIO GAETE BAHR
CORREDOR DE PROPIEDADES
BANDERA 86
FONOS: 60410-88277

30) CITACIONES VARIAS

PRIMERA COMPAÑIA DE BOMBEROS La Cisterna, "Patria y Honor".— Por orden del señor director cito a la Compañía a reunión extraordinaria para mañana jueves, a las 22 horas. Tabla: memoria anual. (30) 19-6 K

PRIMERA COMPAÑIA DE BOMBEROS de Renca.— "Deber y Abnegación".— Cito a la Compañía a ejercicio para el jueves 19 del presente, a las 22 horas. Uniforme de trabajo.— El ayudante. (30) 19-6 K

CAJA DE AHORROS DE EMPLEADOS Públicos.— Citase a junta general ordinaria de imponentes para el viernes 27 de junio en curso, a las 18.30 horas.— El presidente del Consejo. (30) 21-6 P.

33) COLEGIOS, INSTRUCCION

MODAS, corte y confección. Cursos rápidos. Profesora española. Alumnas confeccionan trajes primer mes. Clases diurnas, nocturnas. Diplomas válidos. Academia Nacional Corte y Confección. Rosas 1353. (33) H|O C

ESCRITURA máquina, taquigrafía, redacción, ortografía, secretarias taquígrafas, dactilógrafas, cursos diurnos, vespertinos. Instituto de Contabilidad fundado 1922. Santo Domingo 1930. (33) 19-6 P.

CURSOS rápidos dactilografía, 15 días, 1 mes. Además, cursos secretarias taquígrafas, comprenden redacción comercial, taquigrafía, dactilografía, ortografía. Puente 676, 4.o piso. (33) 20-6 P.

INSTITUTO "Alonso Figueroa", Catedral 1257. Preparación rápida oficinistas, taquígrafos, contadores. Anexas academias profesionales. (33) 21-6 P.

DIAZ GASGOGNE, Escuelas Politécnicas profesionales; cursos duración 1 1/2 mes, matrícula abierta, contabilidad, taquigrafía, recuperación escolar, modas, corte, confección moda infantil, sortador sastre, tejidos máquina, peluquería completa, señoras, caballeros, niños. Enseñanza rápida, práctica individual. Diplomas profesionales. Internado femenino, señoritas provincias. Establecimiento de prestigio reconocido oficialmente Supremo Gobierno, fundado 1914. Unica dirección. Monjitas 341, fono 36856. (33) 20-6 C

36) CONSEJOS UTILES

CONSULTORIO sentimental. Discreción y éxito seguro a sus problemas. Consulta psicóloga extranjera, de 10-13 y de 14-20 horas. Huérfanos 2483. (36) H|O C.

37) CONSTRUCCION

PUERTAS y ventanas, surtido completo en standard. Hacemos persianas de medida. Fábrica Record, San Diego 142. (37) H|O C.

42) DOCUMENTOS EXTRAVIADOS

HABIENDOSE extraviado libreta N.o 6417, de la Caja Nacional de Ahorros, perteneciente a Silvia Salazar Díaz, queda nula por haberse dado aviso.

42) DOCUMENTOS EXTRAVIADOS

EXTRAVIADO el título N.o 4366, por una acción de la Soc. Coop. de Ordinaria para mañana jueves, a las 22 horas. Tabla: memoria anual. (30) 19-6 K

PRIMERA COMPAÑIA DE BOMBEROS de Renca.— "Deber y Abnegación".— Cito a la Compañía a ejercicio para el jueves 19 del presente, a las 22 horas. Uniforme de trabajo.— El ayudante. (30) 19-6 K

CAJA DE AHORROS DE EMPLEADOS Públicos.— Citase a junta general ordinaria de imponentes para el viernes 27 de junio en curso, a las 18.30 horas.— El presidente del Consejo. (30) 21-6 P.

43) FOTOGRAFIA, OPTICA

CINE sonoro en su hogar. Presupuestos, fono 50768, San Diego 1368. (43) 1.o-9 P.

55) JUDICIALES y LEGALES

QUIEBRA SOCIEDAD CASAS Y CIA. Limitada.— Por resolución de 18 de abril de 1958, del Juzgado Civil de Mayor Cuantía de San Miguel, fue declarada en quiebra la Sociedad Casas y Compañía Limitada, comerciante, domiciliada en Avenida Ovalle 0280. Las personas que tengan bienes o papeles pertenecientes al fallido, deben entregarlos dentro de tercero día, al Síndico de Santiago, bajo pena de ser tenidos por encubridores o cómplices de la quiebra. Adviértese al público que no debe hacer pagos ni entregas de mercaderías al fallido, bajo pena de nulidad de los mismos. Los acreedores residentes en Chile deben verificar sus créditos y preferencias dentro de 30 días, bajo apercibimiento legal. Las notificaciones por avisos se harán en "La Nación".— El secretario. (55) 20-6 P.

NOTIFICACION.— RESOLUCION TERCER Juzgado Mayor Cuantía, ordenó notificar tres avisos "La Nación" y El Debate, sentencia 27 mayo último, que declaró nulo matrimonio César Avelino Berrios Soto, con María Guerra Tapia, de 16 julio 1927, en Antofagasta. Autos N.o 1966, de 1957. El secretario. (55) 19-6 P.

JUZGADO CIVIL SAN MIGUEL concedió posesión efectiva herencia intestada Rafael Muñoz Peñaloza a hijos legítimos Adriana, Teresa, Luisa, León Rafael, Flora, Francisco Javier y Lucrecia del Rosario Muñoz Ruiz, sin perjuicio derechos cónyuge sobreviviente, Florencia Ruiz Wilman. Practicará inventario solemne 24 presente, 16 horas. — Secretario. (55) 20-6 P.

POSESION EFECTIVA.— POR AUTOS de 9 de enero de 1958, Primer Juzgado Civil de Mayor Cuantía de Santiago, concedió posesión efectiva herencia intestada de doña Lucrecia Escobedo, fallecida Santiago, julio 8 de 1956, a hijos legítimos: Ana María del Rosario, José del Carmen María Olga y Juan Espinola Pozo. Avenida Domínigo Santa María 1667, Santiago. Secretario. (55) 19-6 K.

55) JUDICIALES y LEGALES

JUZGADO CIVIL SAN MIGUEL, concedió posesión efectiva herencia intestada María Raquel Plaza Acevedo a padres legítimos, Gregorio Plaza Osorio y Luisina Acevedo Cabello y cónyuge sobreviviente Eduardo Leopoldo Cáceres Plaza, sin perjuicio sus derechos.— Secretario. (55) 20-5 P.

JUZGADO CIVIL SAN MIGUEL, concedió posesión efectiva herencia intestada Pedro Antonio Díaz Núñez a hijos legítimos, Lucila del Carmen y José Antonio Díaz Aravena, sin perjuicio derechos cónyuge sobreviviente, Carmen Aravena González.— Secretario. (55) 20-6 P.

PRIMER JUZGADO CIVIL, RESOLUCION diecisés junio presente año, concedió posesión efectiva herencia testada Narciso Concha Montero a Elena y Héctor Concha Melo, y Carmela Rebeca Melo Salas, sin perjuicio derechos esta última como cónyuge sobreviviente. Practicará inventario solemne 20 junio presente año, 16 horas, en mi oficina, Bandera 340. El secretario. (55) 19-6 P.

PRIMER JUZGADO CIVIL, RESOLUCION veintinueve mayo presente año, concedió posesión efectiva herencia intestada Carlos Augusto Kuhn Rocha a Manuela Isabel, José Luis y Alicia Eliana Kuhn Jeres, sin perjuicio derechos cónyuge sobreviviente, María Sinforosa Terán Corrales.— El secretario. (55) 20-6 P.

NOTIFICACION.— ANTE QUINTO Juzgado Civil Mayor Cuantía presentóse Luis Alberto Poblete Calderón, empleado, San Martín 48 solicitando declaración nulo matrimonio celebrado 6 julio 1922, ante Oficial Registro Civil Santiago Circunscripción Santiago, bajo N.o 778, con Ana Luisa Duarte Salinas, dueña casa, domicilio ignoro. Fundamenta ac

GUIA DEL ESPECTADOR

TEATROS

ANTONIO VARAS.— V.: Discípulos del Miedo.

CAMILO HENRIQUEZ.— V.: Teatro de Ensayo: Esta señorita Trini.

CAUPOLICAN.— R.: En manos del pecado; La que volvió por su amor.

COUSIÑO.— Cía. de Revistas Bim Bum Bamboo.

IMPERIAL.— Cía de Revistas Pi.

LA TITIRITERA.— El prestamista.

MATEO.— V. y N.: El gato y el ratón.

MONTEREA.— Cía. de Revistas Bim Bim Bum.

PLAZA SEX.— Solos.

PRINCESA.— Gran Cía. de Revistas Picaresque.

SANTA LUCIA.— Compañía Lírica Córdoba. V. y N.: El fantasma de Canterville.

CINES

ALAMEDA.— R.: El vuelo de la flecha y El temerario y el valiente.

ALCAZAR.— R.: Otelo, El imperio del sol.

ALMAGRO.— R.: Ay calipso, no te raje, y Muertos de risa.

ALHAMBRA.— R.: Dios es mi juez; La última vez que vi París, Flores humanas.

AUDITORIUM.— R.: Dieciocho años. Noticiarios.

AMERICA.— R.: Sentenciado a muerte. El paso de la cañada, Los invasores.

ANDES.— R.: Atila frente a Roma, Biaba escrito y Agregados.

APOLO.— R.: El burlador burlado, La salamandra de oro, Retrato de la vida.

ASTOR.— V. y N.: La caldera del diablo.

AVENIDA MATTA.— R.: La gran emoción, Dios es mi juez, Un beso en el buzón.

BANDERA.— 14, 16.15, 18.45 y 22 horas: Emboscada en la noche.

BALMACEDA.— R.: Fiesta en el corazón, y Gritenme piedras del campo.

BAQUEDANO.— R.: El mar no perdona y Los cautivos.

BLANCON ENCALADA.— R.: Terror en la noche, Teatro del crimen y Una cita de amor.

BRASIL.— R.: La mujer que no tuvo infancia, La maffia del crimen.

CAPITOL.— R.: La retaguardia, Mala semilla, Hombres sin destino.

CARRERA.— R.: Baluarte montañoso, Gigante.

CALIFORNIA.— M., V. y N.: Padres e hijos y Noticiarios.

CENTRAL.— 15, 18.30 y 21.45 horas: Cuando los duendes cazan perdices.

CERVANTES.— 15, 18, 20.15 y 22.30 horas: Flores de piedra.

CINELANDIA.— R.: Honrarás a tu madre y Agregados.

CINE RIO.— R.: El diablo en traje de seda y noticiarios.

CITY.— R.: La raza incansable, Noticiarios.

CINE SUR.— R.: Mañana lloraré, Ser malo fue su destino.

COLON.— R.: La mujer que no tuvo infancia, La maffia del crimen y Maldición de Frankenstein.

CONTINENTAL.— R.: Kid-Tabaco, Noticiarios.

CHILE.— R.: El prisionero, Un bebé en el buzón, El peor pecado.

DANTE.— R.: París de mis amores, Ojo con las mujeres.

DUCAL.— M., V., y N.: Sadko, el intrépido.

EGAÑA.— M., V. y N.: Carrousel napolitano, El otro.

EL GOLF.— M., V. y N.: Milagro de amor.

EL SALTO.— R.: Sangre y arena, Campeón ciclista, Bandidos del Río Frío.

ESMERALDA.— R.: La mujer del otro y Noche trágica.

FLORIDA.— R.: Los hijos del desenfreno.

GRAN AVENIDA.— R.: Ay calipso, no te raje, y Muertos de risa.

HOLLYWOOD.— R.: La batalla del Río de la Plata y Simba.

HUELEN.— M., V. y N.: Patrulla infernal.

IDEAL CINEMA.— R.: El hombre increíble, Mogambo, La mujer que no tuvo infancia.

IRIS.— R.: Escalera de servicio y Dicha para todos.

KING.— 15.30, 19 y 22: El último cuple, Noticiarios.

ITALIA.— R.: Las siete novias, Rose Marie.

LAUTARO.— R.: Adán y ella, Idilio en París, Madonna de las 7 lunas.

LA PALMILLA.— R.: Los caballeros del Rey Arturo, Festival N.o 1 de Tom y Jerry.

LAS LILAS.— M., V. y N.: Muchachas modernas.

LIRA.— R.: El supersabio, Mi desconocida esposa, Flores marchitas.

LIBERTAD.— R.: Huida hacia el sol, y Mercado para morir.

LO CASTILLO.— V. y N.: Una gallega baila mambo, Los chiflados del Rock and Roll.

LO FRANCO.— R.: Te quiero siempre, La mujer que no tuvo infancia.

MAIPO.— R.: Las aguas bajan turbias, La Quintrala.

MAYO.— M., V. y N.: Cuando vuelan las cigüeñas, Agregados.

MARCONI.— R.: Batalla del Río de la Plata, Simba.

METRO.— M., V. y N.: El árbol de la vida y noticiarios.

MIAMI.— R.: La ciudad del vicio, Noticiarios.

MINERVA.— R.: Los valientes también huyen y La odisea del oeste.

MIRAFLORES.— R.: Tres marineros de París, Los amores de Mister Corin y Agregados.

MISTRAL.— R.: El vuelo de la flecha y El temerario y el valiente.

MONUMENTAL.— R.: La maffia del crimen, Pacto de amor, El que compró su muerte.

MODERNO.— R.: Gritenme piedras del campo, Fiesta en el corazón, Odio contra odio.

NACIONAL.— R.: Cuando México canta, La maffia del crimen, y Cara marcada.

NORMANDIE.— R.: Kelly y yo, Sangre en las manos.

NOVEDADES.— R.: Un traje blanco, Santos, el magnífico.

NILO.— 15, 18.45 y 22 horas: Cuando Vuelan las Cigüeñas, Agregados.

O'HIGGINS.— R.: Huida hacia el sol y Mercado para morir.

PACIFICO.— 15.30, 18.45 y 22: Sofía y el crimen.

PRAT.— R.: Cuando México canta, La maffia del crimen, Cara marcada.

PALACE OVALLE.— R.: Adán y ella, Idilio en París, La madonna de las 7 lunas.

PLAZA.— 14, 16, 18.45 y 22: Lisa, la salvaje.

PEDRO DE VALDIVIA.— M., V. y N.: Jugándose la vida.

PORTUGAL.— R.: Serenata en México, y Tizoc, amor indio.

REAL.— M., V. y N.: Padres e hijos, Noticiarios.

RECOLETA.— R.: El que compró su muerte, El peor pecado, y Maldición del faraón.

REGINA.— M., V. y N.: Dunia, la pecadora de la estepa.

REPUBLICA.— R.: Magnolia y Pasiones sin freno.

REX.— M., V. y N.: Mi pecado fue nacer.

RITZ.— R.: Rififi entre los hombres.

RIALTO.— R.: Té y simpatía y Julia.

RIVIERA.— R.: El niño y el toro, La dama y el vagabundo, Agregados.

ROXY.— R.: El diablo del desierto, Noticiarios.

ROMA.— R.: Baluarte montañoso, Gigante.

SANTIAGO.— R.: La cabalgata del circo.

SAN MIGUEL.— R.: Maldición del faraón, Locura asesina, El prisionero.

SAN MARTIN.— R.: El gallo colorado y Noticiarios.

SAO PAULO.— R.: Locura de verano, Noticiarios.

SEPTIEMBRE.— R.: Honorable ladrón, Evadido, Beso mortal, Demonios del circo.

TIVOLI.— R.: Manuela, Noticiarios y Agregados.

TOESCA.— R.: Puerta de Lilas, Una noche en la ópera de Pekín.

VALENCIA.— R.: El que compró su muerte, El peor pecado, y Maldición del faraón.

VERDI.— R.: Armiño negro, Ídolos de ébano, La sombra, Látigo de acero.

VICTORIA.— R.: Qué clase de niño.

WINDSOR.— M., V. y N.: El puente sobre el río Kwai.

VIENA.— R.: La dama y el vagabundo, Regreso de la eternidad y Vizconde de Montecristo.

YORK.— R.: El ansia perversa, Noticiarios.

CINES COMUNALES

MUNICIPAL (de San Bernardo).— R.: Kuchugundi, Garra de los celos, Sacrificio que redime.

NACIONAL (de Puente Alto).— R.: Que me toquen las golondrinas, Fruto de mis amores, Bamballinas.

CINE SANTIAGO.— R.: Muñeca de seda, El diablo es una mujer.

CERVANTES (de San Antonio).— R.: Festival de Monicaco y sus amigos.

MAIPU.— R.: Los ilos de Barba Azul, El mil amores.

PLAZA (de Puente Alto).— R.: Más corazón que odio, La novia que el dejó.

PEÑAFLOR.— R.: Horizontes desconocidos, El viudo y yo.

TALAGANTE.— M., V. y N.: Padres e hijos, Noticiarios Metro y chileno.

TEMPORADA EN EL SATCH.— La aplaudida cantante española y artista de cine imperio Argentina, cuyo debut en el Teatro SATCH se anuncia para el 27 del presente mes. Imperio Argentina viene enfrentando un elenco de arte popular español.

PROXIMO DEBUT DE LA COMPAÑIA "ARLEQUIN"

PARA EL jueves 26 ha quedado fijado el debut de la Cía. de Teatro "Arlequín" en la sala Petit Rex.

Se ha elegido para la función inaugural el drama de Fernando Cuadra "El Diablo está en Machalí", pieza que será servida en sus papeles principales por Sarah Sharim, Krasna Martinic, Angeles Barranco, Susana Vieria, Rosa Moreno, Enrique Madignat, Carlos Orellana y Orlando Rojas.

La obra será dirigida por su autor.

COMEDIA HUMORISTICA ESTRENARA EL TALIA

En la sala Talía será dada a conocer el día 26, en función vermut, la graciosa comedia de Miguel Frank "Matrimonio para tres", pieza que será presentada bajo la dirección de Norman Day, y en la que tomará parte un calificado elenco de jóvenes figuras, que se dará a conocer oportunamente.

MIRELLA LATORRE HARA UNA OBRA EN EL MARU

DOS FIGURAS estelares de la escena chilena ha reunido Miguel Frank en su nueva comedia, que estrenará a comienzos de julio en el Maru. Efectivamente, el primer actor Norman Day y la actriz Mirella Latorre se reunirán, formando pareja, por primera vez en un escenario, en la obra chilena de Miguel Frank "El hombre del Siglo". En el reparto de esta obra chilena, cuyo argumento es de una sorprendente originalidad, figuran también la joven actriz Lucy Salgado Rubén Unda y Mario Cruz.

"Mi Pecado fue Nacer" estrena hoy el cine Rex

La guerra civil norteamericana sirve de fondo a un nuevo film de Clark Gable, titulado "Mi pecado fue nacer", cinta que, bajo la experta dirección de Raoul Walsh, recoge el romántico ambiente de la ciudad de New Orleans de aquella época.

Ivonne de Carlo, en una de sus interpretaciones más dramáticas y fascinadoras, secunda al gran actor en esta emocionante y violenta película de Warner Bros.

"Mi pecado fue nacer", realizada en tecnicolor y WarnerScope, será estrenada hoy en el Teatro Rex.

EL LUNES SE INAUGURA EL NUEVO CINE "LIDO"

Con una premiere de beneficio será inaugurada el próximo lunes la nueva sala de cine "Lido", ubicada en calle Huérfanos entre Mac-Iver y Miraflores, y que cuenta con los últimos adelantos de la técnica para esta clase de salas de espectáculos.

El domingo, a las 19 horas, la empresa de la sala ofrecerá un coctel a la prensa y autoridades.

Como se sabe, el Lido iniciará sus actividades con la última producción de Charles Chaplin, "Un rey en New York".

MASCOTA DEL "BIM BAM BUM".— La grácil figurita de Elba Ubilla, la más joven integrante del cuerpo de baile de la Compañía de Revistas Bim Bam Bum, y que hasta hace poco sólo era considerada, por las propias artistas del Teatro Opera, como la mascota del conjunto, comienza a imponerse como elemento de singular valía y poderosa atracción del público. En la nueva revista "Mujeres, divinos demonios", Elba cosecha a diario entusiastas aplausos y avanza en la delantera de las "girls", con inusitados bríos y simpatía.

Dirige el lunes

El próximo lunes tendrá lugar en el Teatro Central el octavo concierto de la serie de abono de la Orquesta Filarmónica de Chile, audición que será dirigida por el prestigioso conductor orquestal maestro Lamberto Baldi. En este concierto actuará como solista el conocido pianista chileno Patricio Pizarro, que interpretará "Danza de la Muerte", de Liszt, en primera audición para Chile. El programa del lunes se completa con "Ma mere l'Oye", de Ravel, y la Sonata N.o 3, para violín, viola y cuerdas, de Juan Sebastián Bach.

FILMS QUE SIGUEN EN CARTEL

"MANUELA". — La sensual belleza de Elsa Martinelli podrá ser admirada desde hoy en el cine Tívoli, donde Paramount proyectará la dramática historia cinematográfica "Manuela". En los papeles masculinos se destacan Trevor Howard y Pedro Armendáriz.

"Manuela" es una película de amor, aventuras y emociones. Todo lo proporciona el argumento de esta nueva obra del séptimo arte.

"OMAR KHAYYAM".— Paramount anuncia nuevas exhibiciones de la producción cinesca "Omar Khayyam", la cual fue realizada en Vistavisión y color por tecnicolor. Este film será proyectado desde el lunes próximo en una sala céntrica.

Cornel Wilde, Michael Rennie, Debra Paget, John Derek y Raymond Massey son las estrellas de mayor responsabilidad.

Carmen Bunster, protagonista de "Discípulos del Miedo"

CARMEN BUNSTER, actriz del Teatro Experimental de la Universidad de Chile, es protagonista de la obra de Egon Wolff, "DISCIPULOS DEL MIEDO", que hoy ocupa la cartelera del Antonio Varas, en nueva función popular, a precios rebajados (19 horas). Carmen Bunster interpreta el papel de una esforzada mujer de la clase media que, a costa de grandes sacrificios, llega a tener cierta situación económica de mediano pasar. Impulsada por la ambición de mayores riquezas, no trepida en destruir lo más precioso que la rodea. Apasionante historia sacada de la propia realidad chilena. No dejes de ver "DISCIPULOS DEL MIEDO", diariamente, en el Antonio Varas.

PROXIMOS estrenos de PELICULAS

"LA CANCION INOLVIDABLE".— El cine Real anuncia como su más próximo estreno la producción en tecnicolor del sello Columbia, "La Canción Inolvidable", protagonizada por el actor Cornel Wilde y la actriz Merle Oberon. Este film, que trata sobre la vida de Chopin, ofrece las más divulgadas composiciones del célebre músico.

"TROPICANA". — El cine Santiago dará a conocer el lunes esta atrayente comedia musical del sello Pel. Mex., con Agustín Lara, Evangelina Elizondo y Abel Salazar en el reparto protagónico.

"ARROZ SANGRIENTO". — Basada en la divulgada novela de Jean Hougron, esta película de la Organización Rank tiene por principales intérpretes a Daniel Gelin y Anh Mechard. Será estrenada en el cine Bandera.

"AINOS A LAS ARMAS".— En los cines Astor, Ducal y Windsor será estrenada, en forma simultánea, la monumental producción de David O. Selznick, film en el que figuran en el reparto estelar Vittorio de Sica, Jennifer Jones, Rock Hudson y once mil extras.

Esta película de la 20th Century Fox ha sido realizada en cinemascope y color de luxe.

Extraordinario show en Night and Day

MONICA MONTES

Todo un acontecimiento constituye el formidable show que está presentando la Boite de Night AND DAY. Junto a la escultural bailarina frívola Mónica Montes, se presentan, además, la exquisita cantante Ana del Moral, la melodiosa Jenny Navarro y la aplaudida cantante y recitadora argentina Pepita Romero, y una regia orquesta. No olvide: hoy y todos los días, diviértase en Boite Night and Day, Agustinas 1022. (Mediterráneo).

FAJAS MODELADORES "GACELA"

Comodidad, durable y silueta moderna. PRECIOS BAJOS. Fajas de elásticos importados. Composturas. Especialidad en cuerpos difíciles: hernias, vientres y estómagos caídos.

Provincias: reembolsos.

Puente 559 - 2.o piso

GRANDES ESPECTACULOS EN EL TEATRO AUDITORIUM DE

CB-114 RADIO CORPORACION

A LAS 21.30 HORAS

Sorpresas radiales con los mejores artistas

"Radio Revista dislocada"

dirigida por el FLACO GALVEZ

A LAS 22 HORAS:

GRAN ORQUESTA EUROPEA

CASINO DE SEVILLA

A LAS 22.30 HORAS:

El programa que conquista al mundo deportivo

"Residencial La Pichanga"

ENTRADA GENERAL $ 100.—

HOY TEATRO SANTA LUCIA

Fono 34718

Y TODOS LOS DIAS A LAS 7 y 10 P.M.

CIA LEGUIA - CORDOBA

¡ULTIMOS 2 DIAS!

"EL FANTASMA SE ACHAPLINA"

de Lucho Córdoba y Basis

MAÑANA POPULARES

SABADO 21

EXTRAORDINARIO ESTRENO DE LA MAS DIVERTIDA DE LAS COMEDIAS:

"MI MARIDO, HOY, DUERME EN CASA"

de Abel Santa Cruz

METRO · CALIFORNIA

BANDERA 141 · TELF. 83361 · YRARRAZAVAL 1564 · TEL. 498061

1.30, 5.30, y 9.30 HOY 2., 6.- y 10.- P. M.

La M-G-M presenta en Cinera MGM 65 a

MONTGOMERY CLIFT ELIZABETH TAYLOR EVA MARIE SAINT en EL ARBOL DE LA VIDA (RAINTREE COUNTY)

SOLO PARA MAYORES

Metro Goldwyn Mayer

TEATRO DE ENSAYO

la comedia musical ¡ESTA SRTA. TRINI!

HEIREMANS Y CARMEN BARROS

HOY

VERMOUTH, 7 P. M.

CAMILO HENRIQUEZ-88959

HOY · CERVANTES

FLORES DE PIEDRA

3 - 6.- 8.15 - 10.30 P.M.

PARA LOCALIDADES EN VENTA.

APROBADA PARA TODO ESPECTADOR

INOLVIDABLE OBRA MAESTRA DEL CINE RUSO.

Entradas en venta para SAYONARA

JUEVES 26 * TEATRO REX

* ADQUIERALAS CON ANTICIPACION...!

CALIFORNIA

IRARRAZAVAL 1564 - TEL. 498061

Hoy 3.45 - 7 y 10 P.M. MAYORES Y MENORES

LA VIDA DE CINCO FAMILIAS EN UN TEMA SALPICADO DE EMOCION Y FINA COMICIDAD.

"Padres e HIJOS"

EL REPARTO MAS EXTRAORDINARIO DEL CINE EUROPEO

CinemaScope

VITTORIO DE SICA · ANTONELLA LUALDI

MARCELO MASTROIANNI · MARISA MERLINE · FRANCO INTERLENGHI

Primer Premio en el Festival de Berlín

ACLAMADA POR EL PUBLICO Y CRITICA COMO LA MEJOR DEL AÑO

DISTRIBUYE: CINEMATOGRAFICA SELMAN LTDA.

CINES UNIDOS

HOY · Cine SUR

SAN DIEGO 937 FONO 61524 ROTATIVO DE 2 P.M.

PROGRAMA DOBLE DE ESTRENOS EXCLUSIVOS.

JAMES CAGNEY Ser Malo Fué Su Destino

Mañana LLORARÉ Susan HAYWARD

SINOPSIS-AGREGADOS

CINES UNIDOS

INSTITUTO DE EXTENSION MUSICAL

UNIVERSIDAD DE CHILE

Cuarto Concierto de la XVII Temporada de Cámara

RECITAL DE SONATAS

FREDY WANG y TAPIA CABALLERO

Lunes 23 de junio, a las 19 horas

TEATRO ANTONIO VARAS

PROGRAMA

DIETRICH - SCHUMANN - BRAHMS: Sonata Homenaje a Joachim (Primera audición)

F. REIZENSTEIN: Sonata en Sol (Primera audición)

AMENGUAL: Sonata para violín y piano

BEETHOVEN: Sonata en Sol mayor, Op. 30, N.o 3

PRECIOS: PLATEA BAJA ..... $ 600.—

Entradas en venta desde hoy en la boletería del teatro

Publicidad Cordero

MATINEE: $ 220.- VERMOUTH Y NOCHE: $ 300.-

HOY * REX

MATINEE · VERMOUTH · NOCHE

... COMPRO SU CUERPO... PERO NO PUDO COMPRAR SU ALMA!...

"MI PECADO FUE NACER"

CON CLARK GABLE YVONNE DECARLO

HOY Cine YORK

FONO 66687

DE 11 A 24 HORAS

UNA MUJER CASTA Y PURA EN MEDIO DE TRES HOMBRES...

JOAN COLLINS · RICHARD BURTON · BASIL SYDNEY en

LA INTOCABLE "SEA WIFE"

EN EL INCOMPARABLE CinemaScope de la 20th Century-Fox COLOR POR DE LUXE

Extra: INDITO BRAVO

MAYORES

PLAZA 2 - 4 - 6 - 8 y 10 P.M.

PACIFICO 3.45 - 6.45 y 10 P.M.

Mañana

"MAS ELECTRIZANTE QUE "RIFIFI" - MAS ESCALOFRIANTE QUE "LAS DIABOLICAS"

JEAN GABIN DANIELE DELORME EN UN FILM DE JULIEN DUVIVIER

Almas Perversas

UN SUSPENSO INFERNAL

MENTES INFERNALES PERVERTIDAS POR EL CRIMEN...!

ULTIMA PAGINA DE ESTA EDICION
Edición de 20 páginas.— Precio: $ 40.—

LA NACION

JUEVES 19 DE JUNIO DE 1958
SANTIAGO DE CHILE

Efemérides de Hoy

19 DE JUNIO

1897.—Nicea.
1464.—Correo moderno.
1561.—Viruelas en Chile.
1623.—Pascal.
1707.—Torpeza de Felipe V.
1719.—Un gran humorista.
1764.—Primer periódico argentino manuscrito
1782.—El cura Lamennais.
1808.—Alianza contra Napoleón.
1813.—La Biblioteca Nacional.
1867.—Maximiliano.
1870.—Leopoldo de Hohenzollern.
1911.—República portuguesa.
1931.—Canal de la Mancha.
1932.—Liceo Manuel de Salas
1945.—Catástrofe de Sewell.

NICEA. — Es asaltada Nicea, la célebre ciudad de Asia Menor durante la Primera Cruzada.

CORREO MODERNO. — Se instituye en Francia el servicio moderno de correos. Fue el primer país europeo en que funcionó.

VIRUELAS EN CHILE. —En Chile se registra el primer caso de viruelas. Fue en la ciudad de La Serena.

PASCAL.— Nace Blas Pascal, célebre filósofo, literato y geómetra francés.

TORPEZA DE FELIPE V. — Felipe V castiga la valerosa resistencia de Jativa, ordenando el saqueo y luego la destrucción de la ciudad. Dicen algunas crónicas que el incendio duró hasta marzo del año siguiente, lo que parecería increíble. Más tarde, el monarca ordenaría la reconstrucción de Játiva.

UN GRAN HUMORISTA.— Joseph Addison, celebrado humorista inglés pasaba a mejor vida. Sus restos descansan en la Abadía de Westminster.

PRIMER PERIODICO ARGENTINO MANUSCRITO. — Salía a circulación el primer periódico argentino, "La Gaceta de Buenos Aires", escrito a mano.

EL CURA LAMENNAIS.—En Saint Malo nacía quien habría de ser el batallador abate Felicité Robert de Lamennais, amigo de las doctrinas revolucionarias y autor de "Palabras de un Creyente".

ALIANZA CONTRA NAPOLEON.— De regreso de un afortunado viaje, llegan a Asturias los delegados españoles que habían ido a solicitar la alianza de Inglaterra contra Napoleón. Fueron recibidos con general regocijo.

LA BIBLIOTECA NACIONAL. — Se crea la Biblioteca Nacional de Santiago. Contribuyó a lograr este fin el Convictorio Carolino, que hizo entrega de varios centenares de libros. Primer Director fue Fray Camilo Henríquez. Esta buena idea no dio frutos de inmediato, pues la reconquista española impidió que abriera sus puertas al público.

MAXIMILIANO. — El Emperador Maximiliano es fusilado en Querétaro, México, por la revolución triunfante.

LEOPOLDO DE HOHENZOLLERN. — El Príncipe Leopoldo de Hohenzollern comete la imprudencia de aceptar la candidatura al trono de España.

De ahí derivaría la falsificación del telegrama de Ems, la Guerra Franco-Prusiana, el Imperio Alemán a favor de Prusia, y lo que siguió.

REPUBLICA PORTUGUESA. — Portugal se declaraba República. El ex Rey don Manuel de Braganza, una muy simpática persona, desde el exilio se dedicaría a servir a su patria y a jugar tenis, participando entre los mejores jugadores del mundo.

CANAL DE LA MANCHA. — El aeronauta canadiense Beardmore efectúa la primera travesía del Canal de la Mancha en avión sin motor.

LICEO MANUEL DE SALAS. — Se funda en Santiago el Liceo Experimental Manuel de Salas, a iniciativa de la señora Amanda Labarca. Es un magnífico establecimiento de instrucción.

CATASTROFE DE SEWELL. — En el Mineral El Teniente mueren asfixiados 355 mineros, al producirse un incendio en una fragua subterránea.

BETSY PALMER, hermosa luminaria de los Estudios Paramount que acaba de terminar su trabajo en "Mr. Rock and Roll", al lado de figuras como Alan Fredd, Rocky Graziano, Teddy Randazzo, Lois O'Brien, Little Richard, Chuck Berry y otros famosos del ritmo que entusiasma a moros y cristianos. La crítica norteamericana asegura que Betsy Palmer será una de las estrellas más brillantes de los últimos tiempos.

La América Hispana

LA AMERICA Hispánica, que corrientemente se designa con el nombre de América Latina, abarca hoy diecinueve naciones. Una es de lengua portuguesa, el Brasil, la de mayor extensión territorial. Dieciocho son de lengua española: Uruguay, Paraguay, Argentina, Chile, Bolivia, Perú, Ecuador, Colombia, Venezuela, Panamá, Costa Rica, Nicaragua, Honduras, El Salvador, Guatemala, México, Cuba, Santo Domingo. A estas naciones independientes hay que agregar la Isla de Puerto Rico, donde se mantiene viva, con la lengua, la cultura de tipo español.

En la primera mitad del siglo XIX había que contar, además al Suroeste de los Estados Unidos, que fue miembro del imperio español hasta 1821 y después formó parte del México independiente. Desde 1848 perdió su contacto con la cultura hispánica (cosa que no ha sucedido en Puerto Rico), pero en el Estado de Nuevo México y en buena parte de los de Colorado, Arizona y Oklahoma, se ha mantenido el idioma español junto al inglés, y desde 1910 su vitalidad, que ya empezaba a declinar, se ha renovado en el constante ir y venir de mexicanos que salen de su país.

En el Mar Caribe hay gran número de islas, grandes y pequeñas, que fueron de España y pasaron a manos de otras naciones (Francia, Inglaterra, Holanda, Dinamarca), durante los siglos XVII y XVIII; quedan en ellas muy pocos rasgos de cultura española. Sólo en las posesiones holandesas de Curazao, Aruba y Bonaire queda un rastro lingüístico bajo la forma del dialecto criollo llamado "papiamente"; este dialecto, el único hasta ahora que ha nacido del idioma castellano en toda su larga historia, debe su nacimiento a la circunstancia de que aquellas islas interrumpieron su comunicación con los demás territorios gobernados por España cuando Holanda se apoderó de ellas en 1634.

Pedro Henríquez Ureña, en la introducción a su "Historia de la Cultura en la América Hispánica".

El Rostro del Día

EL MARISCAL TITO, Presidente de Yugoslavia, que se enfrenta nuevamente con una situación en sus relaciones con Rusia y Hungría a raíz del ajusticiamiento del ex Premier Nagy.

El juego de los niños y el juego de azar

LA SABIDURIA del lenguaje ha fundido en una sola palabra dos manifestaciones de la actividad humana, en apariencia muy alejadas en su significación moral y aún en su sentido biológico: los juegos de los niños y el juego de azar.

El juego del niño es la espontánea expresión del ajuste perfecto, en un sentido propiamente biológico, de la actividad muscular, sensorial, espiritual, del organismo del niño con las necesidades del metabolismo, las exigencias del crecimiento, el potencial de las energías disponibles, la avidez de la curiosidad, el ejercicio de la inteligencia. El juego de azar se nos aparece como el más risible desperdicio de energía y de tiempo. Y, sin embargo, es posible que en sus secretos orígenes obedezca a una ley común.

El juego del niño representa la pura satisfacción del impulso individual cuando todavía no ha nacido el instinto de la especie. El juego de azar logra la máxima separación del "yo" actuante, de todo lo que condicione el éxito social; esto es, de todo lo que constituye el medio, la técnica, el esfuerzo y las sanciones de cada día cuando estamos cumpliendo —directa o indirectamente— con los deberes de la especie. De improviso, en el juego, el hombre vuelve a situarse, aislado, en una muda expectación, frente al azar; esto es, frente a las fuerzas naturales, cósmicas, ignoradas, que no tienen nada que ver ni con su pasado ni con su presente. En cambio, lo pueden todo para el porvenir. Es exactamente la posición del niño, para el cual el pasado no existe, el presente es alegre porque está preñado de esperanzas. De aquí la "puerilidad" del juego.

La esencia del juego no es el dinero, sino la "distracción". Ningún jugador piensa en serio que el juego es un buen procedimiento para ganarse la vida. Pero el jugador no se siente nunca tan libre —esto es tan feliz— como cuando entrega su fortuna a la suerte. El jugador se despoja con ello de todas las ataduras, olvida su faena y su hogar, y se abandona a su vana quimera con la misma fruición con que el niño sigue en el cielo el vuelo de una cometa empujada por el viento.

Gustavo Pittaluga, en el ensayo sobre la "Teoría Biológica del Vicio".

El cobre contenido en el organismo humano

El organismo humano adulto tiene entre 100 y 150 microgramos de cobre, del cual el 90 por ciento está distribuído en los músculos, huesos e hígado. Las mayores concentraciones se encuentran en el hígado, corazón, riñón, cabello y cerebro, si bien el cobre parece estar presente en todas las células. El hígado es uno de los órganos donde el cobre es almacenado en mayor cantidad, dependiendo ésta de la cuantía de cobre, molibdeno (otro de los metales que se encuentran en cantidades muy pequeñas) y sulfatos presentes en la dieta.

Los estudios realizados con cobre radioactivo demuestran que el cobre absorbido es transportado a los tejidos por el torrente sanguíneo unido débilmente a la albúmina sérica. Aparece después en el plasma firmemente combinado con una proteína, la ceruloplasmina. La cantidad de cobre que contienen los eritrocitos es bastante constante, pero el cobre plasmático es más lábil, oscilando entre 80 y 120 microgramos por 100 centímetros cúbicos. El embarazo, las infecciones, las leucemias, la linfogranulomatosis maligna, el hipertiroidismo y el infarto del miocardio aumentan la concentración del cobre plasmático. Las nefrosis y la degeneración lenticular progresiva se asocian con una disminución del cobre plasmático; en ambos trastornos la concentración de ceruloplasmina está disminuída y la excreción urinaria de cobre está aumentada.

La variedad de trastornos que aparecen en numerosas especies animales como resultado de la deficiencia de cobre en la dieta indica las numerosas funciones sobre las que este metal influye. Algunos de los trastornos observados son la anemia, la retardación del crecimiento, los trastornos óseos, la desmielinización de las fibras nerviosas de la médula espinal, la despigmentación del cabello y la fibrosis del miocardio; los cuales pueden evitarse con la administración de cobre. Parece que es necesaria una concentración adecuada de cobre para la utilización del hierro en la formación de la hemoglobina y otras sustancias químicamente emparentadas con ella, como la citocromo-oxidasa. El mecanismo de estos fenómenos no se conoce perfectamente, y el papel que la deficiencia de cobre desempeña en la producción de otros trastornos es aún más oscura. Es probable que en el hombre la deficiencia de cobre se manifieste a través de trastornos enzimicos muy sutiles. (De "Notas Terapéuticas".)

Miscelánea instructiva

La producción mundial de arroz en la cosecha 1956-1957 se elevó a la cifra record de 199 millones de toneladas. Los países asiáticos, con China continental a la cabeza (68 millones), producen el 93 por ciento de la cantidad total mundial.

—o—

El título temporal del Sumo Pontífice es: Soberano del Estado de Vaticano; anteriormente era soberano de los dominios temporales de la Sacra Iglesia Romana.

—o—

Los dibujos animados existieron antes del cine. En 1853, Franz von Echatius proyectó dibujos sobre una pantalla y en 1877 lo hizo Emile Reynaud, y sus pantomimas luminosas hicieron furor en París.

—o—

El Cowboy aprendió del vaquero mexicano la manera de domar un potro cerril y otras cosas.

¡Maravilla de mucama!

"¿Muy original mi disfraz? ¡Nada! ¡Yo trabajo aquí!"

ANECDOTAS

LA GRAN PESADILLA A Tristán Bernard, el famoso dramaturgo francés de la anterior generación, le presentaron dos hermanas gemelas muy feas.

Al día siguiente, dijo al amigo que se las había presentado:

—Tuve una pesadilla terrible: ¡creí que eran tres!

EL PESIMO CHASCARRILLO El conocido actor cinematográfico, Sir Cedric Hardwicke, se hallaba en una reunión con varios amigos, cuando se acercó a ellos uno de esos pesados que tanto abundan. El pelmazo se empeñó en contar un chiste que, según él, tenía muchísima gracia. Así lo hizo, pero alargó tanto la historieta, le dió tantas vueltas, que el chistecillo de marras resultó más pesado que una losa de plomo. Sin embargo, Sir Cedric Hardwicke rió de la mejor gana. Cuando el pesado se fue le preguntaron:

—¿Por qué te reiste si el chiste era malísimo?

Respondió el actor:

—Es una medida de precaución para tomo siempre en casos como ese. De lo contrario corro el riesgo de que me lo vuelvan a contar.

Risas y Sonrisas

Un viejo labrador, que tenía fama de astuto, asombró a sus amigos un día de feria, haciéndoles la siguiente pregunta:

—Tal al bosque, y allí, como encontré. Cuando hube dado con ella la busqué durante un rato y cuando más la buscaba menos deseaba tenerla. Por último, cuando pude encontrarla, tuve que llevarmela a casa en la mano. ¿Qué es?

Ninguno de los que oyeron pregunta tan original acertó con la respuesta.

—¿Qué era? —se decían.

Por fin, el labrador que había formulado la pregunta tuvo que dar él mismo la respuesta:

—Era... una espina.

En una librería. La vendedora tiene setenta años. Entra un cliente y le pregunta:

—Señora, ¿tiene usted "El de amores"?

La vendedora busca por todas estanterías y por fin dice:

—Lo tuve, pero ya no me queda.

El cliente va a una segunda librería. La vendedora tiene cincuenta años. Hace la misma pregunta; la dependienta emprende la misma búsqueda con igual resultado, pero su respuesta es distinta:

—No lo tengo, pero he mandado a buscarlo.

Después del banquete cuando llega la hora de los brindis se alza un comensal y dice:

—Es sólo el amor el que ha unido vuestros corazones, es sólo el amor el que conduce a una vuestras dos almas, es sólo el amor...

El suegro interrumpe:

—Un momento: ¿y la dote, dónde la pone usted?

TODO DE CUERO.— Esta creación de RAMS muestra una tenida que servirá tanto para el invierno como para el verano de 1958-1959. El cuero y el terciopelo azul pastel son los principales materiales. La perrita también luce una lujosa tenida.— (Foto INTERCONTINENTALE.)

Agenda

HOY • Santos • MAÑANA

JULIANO — FLORENTINA

GUIA DE URGENCIA

ASISTENCIA PUBLICA.— Central, San Francisco 85, fono 58-mere 49191; Posta N.o 2 (Mapocho-Chile), 59061; Posta N.o 3 (Campañía-Chacabuco), 91011; Posta N.o 4 (Irarrázaval - Villoerca), 52360; Posta Providencia (Manuel Montt 305), 45671; Posta San Miguel (Gran Avenida 5244), 81454; Posta La Cisterna (Esperanto 9115), fono 23, La Cisterna.

CARABINEROS.— Prefectura General, 60151; Radiopatrullas, 42981.

BOMBEROS.— Santiago, 42171; La Cisterna, 166; Ñuñoa, 40033; Quinta Normal, 00114; San Miguel, 52020.

BOLETIN DEL TIEMPO

(Emitido a las 20 horas del día 18 de junio de 1958)

La costa norte amaneció nublados que disiparon a mediodía; en cambio, el Norte Chico y la zona central y gran parte de la zona sur, estuvieron cubiertas por nieblas que disiparon alrededor del mediodía. El resto del país se mantuvo bueno, con abundante nubosidad y algunos chubascos en la región de Punta Arenas.

PRONOSTICO

La costa norte amanecerá cubierta con nubosidad baja, que disipará después de mediodía. El Norte Chico, la zona central y parte de la zona sur amanecerán con nieblas que disiparán un poco antes de mediodía. El resto del país estará afectado por una depresión que abarcará desde Chiloé al sur, con lluvias y vientos del norte de regular intensidad.

INFORMACIONES DE SANTIAGO

Temperatura del aire (día 18).— Máxima: 19,6 grados C. a las 15 horas 10 minutos.— Mínima: 6 grados C. a la 1 hora.

Humedad relativa del aire (día 18).— Máxima: 100 por ciento, a las 7 horas.— Mínima: 58 por ciento, a las 14 horas.

SOL (día 19).— Salida a las 7 horas 47 minutos.— Puesta a las 17 horas 43 minutos.

LUNA (día 19).— Salida a las 9 horas 33 minutos.— Puesta a las 20 horas 35 minutos.

FASE: Cuarto creciente el día 24.

TURNO DE BOTICAS

De 14 a 21 de junio

Comador, Avenida Independencia 3896; Lillo, Avenida Independencia 1099; O'Higgins, Camero 2296; Dominica, Avenida Recoleta 791; Pino, El Salto 2302; Hoffman, San Pablo 2809; Barquín, Huérfanos 2064; Santa Teresa, Benedicto V 230; Universo, Avenida Bernardo O'Higgins 3159; Antofagasta, Antofagasta 2996; Rozzi, Cástelo 314; La Catedral, Catedral 1011; Bruxelas, San Diego 551; Universo, Santa Rosa 1500; Kirberg, Avenida Vicuña Mackenna 798; Rencoret, Avenida Matta 341; Moraz, Traslaviña 1816; Carmen Mena, Carmen Mena 684; Canales, Gran Avenida 8121; Cabman, Avenida Pedro de Valdivia 12; Del Oriente, Nueva Las Condes 7136; Eraña, Avenida Irarrázaval 821; San José, Avenida Buecla 2668; Eva, Avenida Hamburgo 1065; Marambio, José Joaquín Pérez 4587; Urgencia, San Francisco 75 (turno permanente).

NOTA.— El artículo 61 del Reglamento de Farmacias establece que el turno nocturno es sólo para el despacho de recetas y el expendio de medicamentos de urgencia, y será atendido después de las 21 horas por la rejilla correspondiente.

KID DINAMITA — POR SAM LEFF

CICUTA — POR LINO PALACIO

RAMONA — POR JORGE PALACIO

Palabras Cruzadas

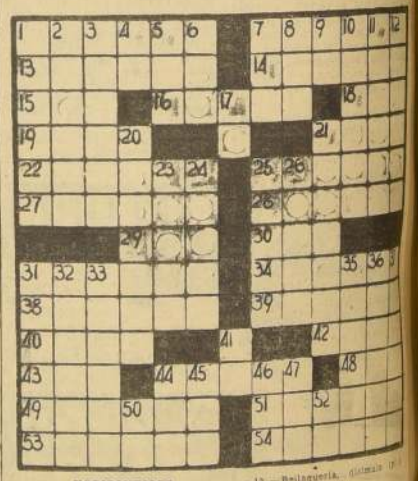

HORIZONTALES:

1.—Lugar donde se recogen de noche el ganado y los pastores.
7.—Instrumento que sirve para trazar circunferencias.
13.—Terminar, concluir.
14.—Perteneciente a Ikin o a su culto.
15.—Cabriolé de dos ruedas.
16.—Composición líquida que sirve para aderezar ciertos manjares.
18.—Esencia, naturaleza.
19.—Labrar la tierra con el arado.
21.—Hijo de Adán y Eva (Biblia).
22.—Pone una cosa en un lugar.
25.—Separa, desune.
27.—Dan asilo.
28.—Estimulas a las bestias con la voz o el látigo.
29.—Lucha, combate.
30.—Río de Europa.
31.—Pone al abrigo.
34.—Cuevas del oso.
36.—Diseñar la traza de un edificio.
39.—Dep. de Colombia, cap. Pasto.
40.—Nudo hecho con arte.
42.—Eucaliptó.
43.—Pron. demost.
44.—Cap. de Argelia.
46.—Poema del género lírico
49.—Vasija grande de barro.
51.—(San), obispo de Tours, patrono de Buenos Aires, fiesta el 11 noviembre.
53.—Que tienen alas.
54.—Limpio, prolijo, ordenado.

VERTICALES:

1.—Coleóptero muy grande (Chil.)
2.—Arándo traqueal microscópico (pl.)
3.—Mamífero paquidermo de Europa.
4.—Pref. que denota separación.
5.—Donas, regalas.
6.—Alisa.
7.—Prep. insep. que significa: de la parte de acá.
8.—Hembra del oso.
9.—Adj. posesivo.
10.—Conduzire de una parte a otra.
11.—Unta de aceite.
12.—Bellaquería, disimulo (f.)
17.—Artículo.
20.—Robusto, grueso.
21.—Mamífero rumiante de cuerno en espiral.
23.—Sea arrastrado un cuerpo arriba abajo por el suelo.
24.—Ir de un lugar a otro.
25.—Hermana mayor de Moisés (bíb.)
26.—Prontitud, rapidez.
31.—Hombre fuerte y robusto (Fig.)
32.—Estado de la América del Sur.
33.—Se vale de la razón para una cosa.
35.—Muy rica, sicacha (Fam.)
38.—Agregad una cosa a otra.
37.—Hierba mora, de la hiel.
41.—Sieb. quim. de cinc.
44.—Bulbo usado como condimento.
45.—Igualdad de cosas.
46.—Nombre propio de mujer.
47.—Artículo.
50.—Pref. (si, que significa: hacia, etc.
52.—Nota musical.

RESULTADO DEL PULPO