TIEMPO PARA SANTIAGO:
Bueno: Nubosidad matinal.
EDICION DE 16 PAGINAS

LA NACION

MIERCOLES 24 DE FEBRERO DE 1954
SANTIAGO DE CHILE
PRECIO: $ 10.-

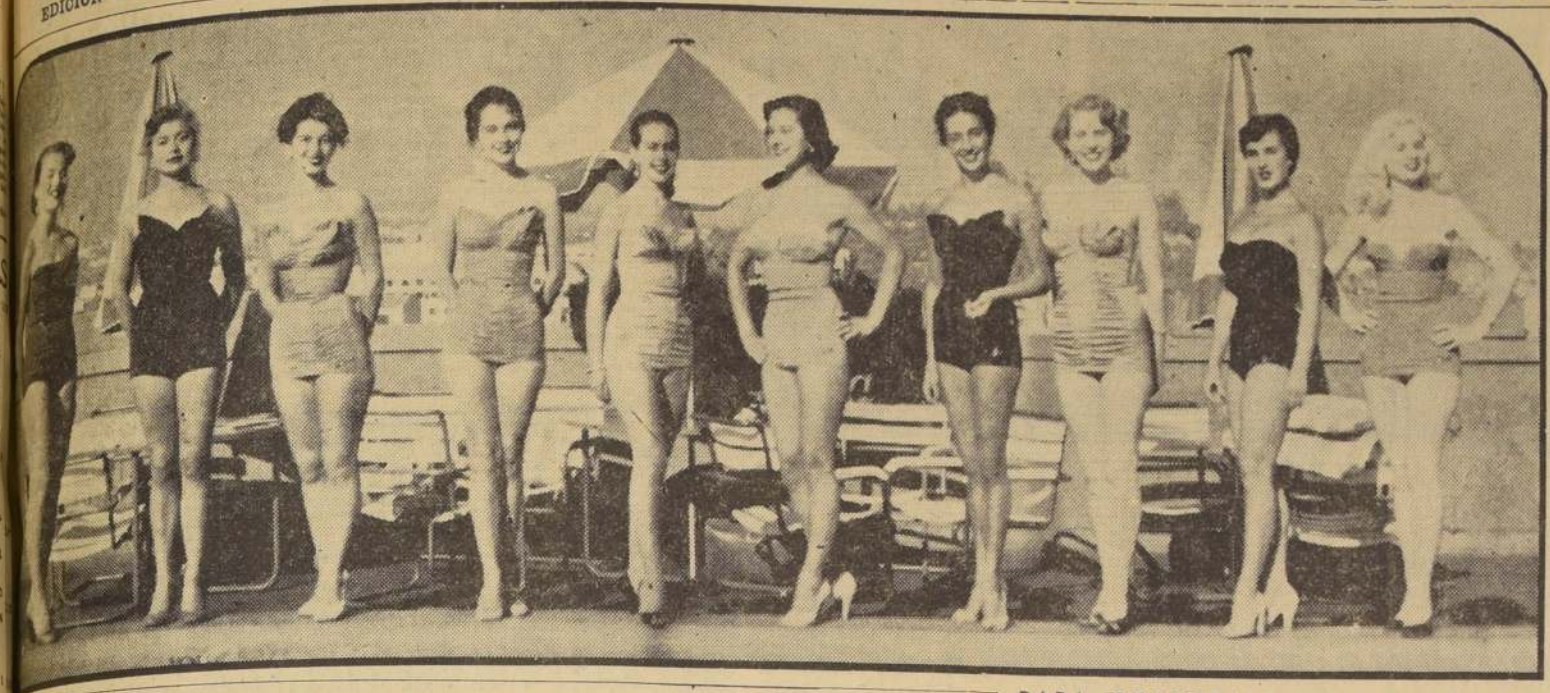

SELECCIONADAS 12 CANDIDATAS A "MISS CHILE".—

DRAMATICO ESCRUTINIO

A las cinco horas de la madrugada de ayer, después de escrutar tres millones de votos, cinco periodistas de nuestra empresa y cuatro representantes de "Trajes de Baño Catalina" y Universal Pictures", dieron por terminados los trabajos de selección de las doce finalistas en el concurso nacional "Miss Chile". Las doce bellezas que obtuvieron las más altas votaciones fueron María Teresa Izquierdo, Liliana Oyaneder y Gabriela Saavedra, por Santiago; María Isabel Forner, Erika Friederich y Tatiana Marín, por el norte; Hilda Riveros (que batió todos los records), Gloria Legisos y Mary Vilma Loubies, por Valparaíso, y Ruth Cerda, Emma Véjar y Senka Sgirde, por la zona sur.

NERVIOSISMO Y VOTOS BRUJOS.— El teléfono de las oficinas destinadas por LA NACION para el Concurso "Miss Chile", sonó nerviosamente hasta las siete de la mañana. Decenas de personas interrogaron a los escrutadores, sobre las incidencias finales de la votación. Centenares de admiradores se mantuvieron en vela, esperando —en el hall de nuestra casa— la ubicación de sus candidatas.

El escrutinio se realizó con la presencia inquisitiva de más de 40 representantes de las bellas concursantes. Allí —como nunca había sucedido— se encontraron algunos "votos brujos", que seguramente apasionados admiradores mandaron confeccionar, con el objeto de aumentar la votación de sus candidatas. Felizmente, el engaño fue comprobado y los votos anulados.

BATALLAS Y ORGANIZACION. — El concurso "Miss Chile" se inició en noviembre del año pasado. Las bellas candidatas que alcanzaron a inscribirse fueron 79. Posteriormente, fueron seleccionadas en nueve escrutinios eliminatorios. La selección final se realizó ayer, quedando tres representantes por cada zona: Santiago, Valparaíso, Norte y Sur.

La organización del concurso tiene numerosos incidentes anecdóticos. Existen candidatas que poseen verdaderas organizaciones como máquinas publicitarias de gran efectividad. Las Municipalidades se dividieron —a través de todo el país—, defendiendo a sus representantes. Algunos gremios, como el de los suplementeros, tomaron parte activa en la lucha, apoyando a la inolvidable reina del Carnaval de 1950: Gloria Legisos Mecina.

En la lucha se alinearon clubes deportivos, instituciones gremiales, sindicales, institutos (como el Chileno-Norteamericano de Cultura, que apoyó a Gabriela Saavedra), y, a veces, pueblos enteros, como Quintero, que aportó más de 100.000 votos por su representante: Hilda Riveros.

LA ELECCION DE "MISS CHILE".— La elección definitiva de la mujer más bella de Chile se hará en Viña del Mar. Viajarán a la Ciudad-Jardín, las doce finalistas, y pasearán ante un adusto jurado, que escogerá —de ellas— a la representante de nuestro país para el concurso de "Miss Universo", en California.

El jurado estará compuesto por un representante de "Trajes de baño Catalina", otro de "Universal Pictures", un representante de LA NACION, un delegado de la Municipalidad de Viña del Mar y un Premio Nacional de Arte.

TRIUNFA EN EL SUR.— La más alta mayoría, en el sur, la obtuvo Ruth Angélica Cerda, con 566.680 votos.

PARA MUESTRA... ¿BASTAN 10 BOTONES?— La tradicional belleza y gracia de la mujer chilena estará bien representada en las cinematográficas justas por elegir a "Miss Universo" en las playas de Long Beach, en California. Cualquiera de las bellas concursantes que aparecen en la fotografía, podría colocarse la apetecida banda de "Miss Chile". Para muestra de la elegancia y la belleza nacionales, bastan diez de las doce finalistas que aparecen en la fotografía. Ellas son (de izquierda a derecha): Liliana Oyaneder, Emma Véjar, María Teresa Izquierdo, Gabriela Saavedra, Tatiana Marín, Erika Friederich, Gloria Legisos, Senta Skirde, Hilda Riveros y María Isabel Forner. Faltan Mary Vilma Loubies y Ruth Angélica Cerda

AYUDA DEL GOBIERNO RENACE LA PEQUEÑA INDUSTRIA SALITRERA.-

La Oficina San Martín dará vida al Cantón de Aguas Blancas

Para quien conoció la pampa salitrera en la época brillante y casi legendaria del auge del nitrato chileno, cuando las oficinas dinamizaban toda la actividad del Norte Grande, dando vida, trabajo y riqueza a millares de pampinos que entregaban más de 2.500.000 toneladas de salitre a todos los mercados del mundo—, es casi dramático el contraste que ofrece hace ya años el desierto, cruzado de norte a sur y de este a oeste, por esos inmensos cementerios blancos que son las oficinas desarmadas.

Sólo en dos cantones de la provincia de Antofagasta — Aguas Blancas y Bolivia—, treinta y siete oficinas "desguazadas", con una capacidad instalada de producción de 1.960.000 toneladas, son hoy el mudo testigo de un violento proceso destructor que arrasó con la vida de la pampa, en años ya lejanos.

OFICINAS DESARMADAS.— Del Cantón Bolivia, sólo la Oficina Concepción se mantiene en actividad, pero desaparecieron Carlos Condell, Sargento Aldea, Francisco Puelma, Chacabuco, Francisco Vergara, Agustín Edwards, Aníbal Pinto, Alfredo Prat, Celia, Aurelia, Carmela, Ausonia, Filomena, Aconcagua, Blanco Encalada y Araucana, de la Anglo-Lautaro; y, Victoria, Inissis, María, Angamos, Curicó, Cecilia y Lina, de la Cía. Salitrera Tarapacá y Antofagasta.

Del Cantón Aguas Blancas desaparecieron, también barridas por la furia destructora, Eugenia, Bonasort, Cota, Peñas, Quitunda, Dominador, Rosario, Castilla, Renacimiento, Victoria, Blanca Rosa, Pampa Rica, Oriente, Petronila y Santa Teresa.

NUEVA VIDA PARA LA PAMPA.— Sólo una oficina, la San Martín, escapó al desarme, y justamente en ella renace la esperanza de nuevos y mejores días para toda la pequeña y moribunda industria salitrera del Norte.

Pulperos de sus propietarios, echar a andar sus maquinarias, después de diez años de paralización han encontrado eco, y el Estado —a través de la Corfo, el Banco del Estado y la Superintendencia del Salitre—.

(A LA PAG. 2. COLUMNA 1)

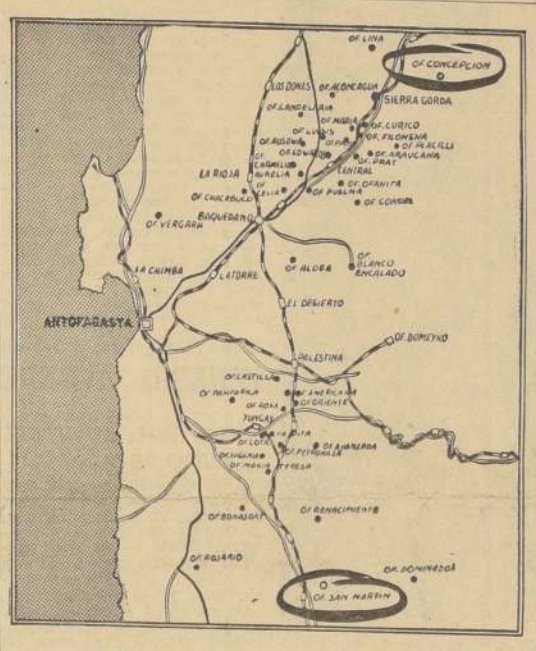

COMIENZA A RENACER LA PAMPA MUERTA.— La iniciación de labores en la oficina salitrera San Martín, en la que se utilizará el sistema Poupin, que permite obtener hasta un 80 por ciento de fino en la explotación de los caliches, a bajos costos, es todo un símbolo de lo que puede esperar a ese inmenso desierto de Antofagasta, que en sus cantones de Bolivia y Aguas Blancas, apenas si mantiene actividad en la oficina Concepción. En el croquis puede observarse la ubicación de ambas oficinas. La Concepción, al norte, en actual trabajo, y la San Martín, al sur, esperando el momento de encender sus fuegos. Entre ambas hay treinta y siete ex oficinas desarmadas, de las que apenas si quedan los escombros, como testigos mudos de la época del auge del salitre. Con su desguace se perdió una capacidad instalada de producción de 1.960.000 toneladas de salitre al año. La San Martín producirá sólo 30.000 toneladas

JOHN MOORS CABOT

Equipos de Brasil y Paraguay jugarán en esta capital

Anoche se nos informó que el club Colo Colo, después de activas gestiones, había logrado traer al país al equipo campeón de Hungría para la segunda quincena de marzo.

Asimismo, la institución alba consiguió que los equipos del Paraguay y del Brasil, vengan a Santiago, una vez que cumplan sus partidos por la actual competencia "Copa Mundo".

Baja del cobre anuncia el "Wall Street Journal"

NUEVA YORK 23. (UP.). — Los precios del cobre están predestinados a sufrir una nueva baja, según el "Wall Street Journal", a consecuencia del desequilibrio entre la producción y el consumo.

Dice el diario que el uso de este mineral es muy lento con respecto al ritmo que sigue la producción, y agrega que "las reservas continúan acumulándose en todas partes del mundo". "Los hombres relacionados con esta industria, continúa, han esperado que la situación mejore desde mediados de 1953. Pero hasta ahora nada ha ocurrido para aliviar la situación, y en cambio algunos entendidos pronostican nuevas bajas. La razón es bien simple, dicen. Las minas y refinerías nacionales y extranjeras están entregando cantidades de este metal con mayor rapidez de lo que se está consumiendo". Un vocero de una gran empresa productora, dijo: "No veo cómo el desequilibrio entre la producción y el consumo puede continuar sin afectar los precios del cobre.

Estados Unidos consumió 1.375.000 toneladas de cobre en 1953, muy poco menos que en 1952. Pero en los últimos meses, el consumo ha sido muy pobre. Un automóvil sólo requiere un poco más de 20 kilos de cobre, y una casa corriente de seis habitaciones, sólo necesita entre 70 y 150 kilos de cobre.

Antes de la guerra, el cobre se vendía a 12 centavos de dólar la libra, y mientras duró el conflicto, debido a los precios fijados por el Gobierno, permaneció a ese nivel. Después, siempre bajo reglamentación, se permitió un aumento en este mercado y el cobre se cotizó a 24.1/2 centavos de dólar la libra.

El precio del cobre habría bajado aún más el año pasado, de haber accedido el Gobierno chileno a vender sus 150.000 toneladas de reserva a menos de 36.1/2 centavos de dólar la libra, cuando el mercado mundial entonces cotizaba el cobre a 30 centavos.

A principios de diciembre, sin embargo, Chile empezó a vender su cobre a 30 centavos de dólar la libra, pero sólo a ciertos industriales norteamericanos.

"Durante muchos meses el Gobierno de Chile ha estado en negociaciones con el Gobierno norteamericano, dice el periódico para venderle 100 mil toneladas de su excedente. Se estima que la reanudación de las negociaciones depende de la acción legislativa del Gobierno chileno para dar a los intereses norteamericanos, dueños de las minas, chilenas, un mejor trato.

Al presentar su proyecto de ley, el representante Patterson lo fundamentó diciendo que "la producción nacional de cobre no alcanza a satisfacer las demandas ni de la industria ni de la defensa nacional".

Patterson dijo que era "verdaderamente necesario" que el cobre entrara a los Estados Unidos, libre de impuesto.

SUSPENSION DE IMPUESTOS AL COBRE EN EE. UU.

WASHINGTON, 23.— (AL). —Un proyecto de ley para que se mantenga la suspensión del impuesto a la entrada del cobre extranjero, por otros dos años, o sea, hasta el 30 de junio de 1956, fué presentado hoy por el representante republicano por Connecticut, James Patterson.

Actualmente el impuesto a la importación de cobre, que es de dos centavos de dólar por libra fina de ese metal está suspendido por ley especial, pero ésta vencerá el 30 de junio de este año.

Uno de los países que vería más seriamente afectada la colocación de su metal en los mercados norteamericanos —ya bastante menor a lo normal por la baja de precios del mercado internacional— sería Chile, en caso de que el impuesto fuera nuevamente aplicado..

HISTORICO DEL CONTINENTE RECALCA CABOT.—

omento económico, primera ecesidad de Latinoamérica

ende fondos cooperación el Hemisferio

HINGTON, 23.— (U. John M. Cabot, Secretario auxiliar de Estado de los asuntos interamericanos que pronto abandonará ese cargo cree que América Latina puede ser importante, para los Estados Unidos, durante los próximos 100 años, como los Estados Unidos, lo fueron, Europa durante el siglo

expresó su convicción las relaciones entre Estados Unidos y los latinoamericanos son mayor importancia", declaraciones que una subcomisión de la de consignaciones cámara de representantes el 26 de enero.

tenido integró de las ciones, que el secretario auxiliar hizo en sesión ejecutiva y puerta cerrada, hizo público hoy.

otras cosas, Cabot dijo "La América Latina aumentando rápidamente en potencia económica, medida en "Per Capita", estaba aumentando a razón del por ciento al

significa que la América será una región del extraordinariamente importante en los años venide-

que debemos percatarnos la América Latina puede tan importante para los Estados durante los pro-

(Viene de página 3, columna 7)

ACADEMIA DE HUMANIDADES
P. P. DOMINICOS
AVENIDA RECOLETA 797 — TELEFONO 60720
Kindergarten, preparatorias y humanidades. Inglés obligatorio desde kindergarten, servicio médico y dental.
Precios módicos
ESTA ABIERTA LA MATRICULA
HORAS DE ATENCION: de 9 a 12 y de 16 a 18
Se avisa a los alumnos que los exámenes de repetición serán el día 1.o de marzo para el grupo "A" y el día 2 para el grupo "B", en el Liceo Valentín Letelier

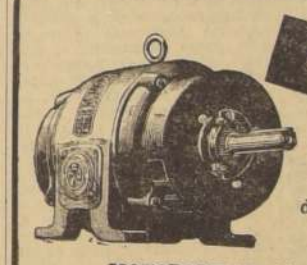
MOTORES
MONOFASICOS
desde 1/6 hasta 2 HP.
TRIFASICOS:
0,5 hasta 70 HP
MOTOBOMBAS eléctricas y a petróleo.
MECCANO
MORANDE 570 — CASILLA 9771
FONO 63529 — SANTIAGO

CUIDADO ...QUE NO LE PASEN GATO POR LIEBRE
Los parecidos engañan... y resulta caro salir del error
Al hablar de colchones, podrán mostrarle el "parecido" a un colchón CIC,
pero la calidad, la flexibilidad, la higiene
y ventilación del colchón CIC, son únicos.
COLCHONES CIC SON UNICOS
CIC TIENE 50 AÑOS DE PRESTIGIO.
Complemento perfecto del colchón CIC
para el descanso perfecto: SOMMIER CIC
TODOS LOS PRODUCTOS CIC
LLEVAN LA MARCA CIC.
15 TIPOS DIFERENTES
Storandt 50-4)

Violento temporal en la Bahía de Soberanía

Las labores hidrográficas que está realizando el personal de la Marina de Guerra en el sector cercano a la Bahía Soberanía, ha sido bruscamente interrumpido por un violento temporal que se inició antenoche y que alcanzó su mayor intensidad durante el día de ayer.

En Soberanía se encuentra fondeado el transporte "Rancagua", cuyo personal está dando término a las reparaciones y al abastecimiento de la Base Naval "Arturo Prat". En esta nave tiene izada su insignia de Comodoro de la Flotilla Antártica, el capitán de navío, señor Alfredo López Costa, quien ha informado que los buques bajo su mando emprenderán el regreso al Continente en los días de la próxima semana.

Por su parte, el patrullero "Lautaro" se encuentra en Armonía, pequeña bahía ubicada en la Isla de Decepción, también realizando faenas náuticas.

El patrullero "Leucotón" realiza una exploración por las aguas adyacentes a la Bahía Yankee, en el extremo norte de la Tierra de O'Higgins.

Tanto el personal de las bases como las tripulaciones de los buques expedicionarios se encuentran en perfectas condiciones sanitarias.

La Oficina San Martín...

(DE LA PRIMERA PAGINA)

se prepara para prestarle su apoyo financiero, a fin de que se experimente en ella, las ventajas de un nuevo sistema que abaratando los costos y aumentando la capacidad productora de sus caliches, pueda significar todo un derrotero feliz para la pequeña industria salitrera.

La San Martín —ex oficina Valparaíso—, ocupará en sus faenas 650 obreros y 60 empleados. Producirá 30.000 toneladas anuales de salitre, y explotará las pampas de Blanca Rosa, Bismarck, Vigo Vigo, Escapada de las Garras, Los Linces, Pan de Azúcar, los terrenos explotables de las ex oficinas Cota, Americana, Pampa Rica y Florencia, del estacamento María Isabel y de muchas otras "estacas salitreras" —cada "estaca" está constituida por un millón de metros cuadrados de terrenos salitrosos—, que aún conservan en sus caliches una reserva de más de 1.300.000 toneladas de salitre.

AYUDA ESTATAL.— La Oficina San Martín podrá encender nuevamente el fuego de su chimenea, gracias a la ayuda del Gobierno del Presidente señor Ibáñez. Sus propietarios han pasado a formar una nueva sociedad, dentro de la cual la Corporación de Fomento de la Producción, con un aporte en efectivo de $ 3.000.000, mantendrá un evidente control sobre la gestión de los negocios.

Esa sociedad, la Compañía Salitrera San Martín Consolidada, ha encontrado a su vez las facilidades del caso en el Banco del Estado, para obtener un empréstito de más de $ 30.000.000, que le permitirá mantener un capital de explotación adecuado.

Un contrato con la Empresa del Ferrocarril de Aguas Blancas a Antofagasta le permitirá transportar el caliche que necesite para su elaboración, y aún, podrá usar para esos efectos, la sección norte del Ferrocarril longitudinal, si así lo necesita.

UNA ENTREVISTA.— Estos hechos nos movieron a entrevistar al Director-Gerente de la Compañía San Martín, don José Vuscovic, en busca de mayores antecedentes al respecto.

El señor Vuscovic, nacido en Yugoeslavia, pero avecindado en Chile desde hace muchos años es un antiguo y experto salitrero. Administrador de las oficinas Aconcagua, Francisco Puelma, Bonasort, Americana, Renacimiento y su propia oficina San Martín —cuando se llamaba Valparaíso—; patentó en 1927 un "procedimiento de pila" similar al Holstein. Casó en la Oficina Bonasort con la señora Lina Pistelli. Tiene tres hijos —Lina, José y Alex— y seis nietos.

La reproducimos textualmente.

UN POCO DE HISTORIA. — Preguntamos por la historia de la San Martín y el señor Vuscovic nos lleva a los turbulentos años de la depresión.

—"Nuestra Compañía, se fundó en 1929, como la Sociedad Salitrera Vuscovic y Cía. Ltda. Prendió los fuegos de la ex Valparaíso a comienzos de 1930. En 1932, el violento proceso de la depresión mundial nos obligó a paralizar. El país vendía sólo el 40% del salitre que producía y las canchas de las oficinas y los muelles de los puertos estaban abarrotados de salitre. Los dueños de cuatro oficinas salitreras —Pirineos, San Enrique y Anita, de Iquique, y la Valparaíso, de Antofagasta—, resolvimos acudir al Gobierno en demanda de ayuda para reanudar nuestras actividades.

"Contra la opinión del Consejo de Defensa Fiscal de otros cuerpos administrativos y de su propio Consejo de Ministros, pero con el entusiasta apoyo del Ministro de Hacienda, don Enrique Zañartu el Presidente Provisional de la República resolvió poner en marcha esas cuatro oficinas, y a tres de ellas, les proporcionó préstamos estatales a cinco años plazo. Las tres compañías pagaron esos préstamos antes de su vencimiento.

"Tuvo el Presidente la satisfacción de ver cómo sacábamos obreros cesantes de los "albergues", y los embarcábamos en trenes especiales al Norte, para conducirlos a sitios de trabajo. Era una época en que había cien mil obreros cesantes, a los que el Gobierno proporcionó trabajo en las salitreras y los lavaderos de oro.

"Trabajamos así diez años, pero la situación inestable de la industria salitrera nos obligó a paralizar nuestras actividades.

"Desde entonces hemos defendido la integridad de nuestra Oficina, a pesar de todas las dificultades. Ahora, con su inminente puesta en marcha, iniciaremos una nueva época, para probar cómo pequeñas oficinas salitreras pueden producir a costos comerciales, explotando las pampas que no pueden utilizar las grandes Compañías, que por sus costosas instalaciones mecanizadas sólo pueden ser instaladas donde el estrato salitroso es continuado y guarda un espesor más o menos parejo".

EL SISTEMA POUPIN. — —Usted ha anunciado que pondrá en práctica el sistema Poupin, ¿por qué se ha decidido por ese sistema?

—"Voy a explicarlo. Los esfuerzos por perfeccionar los sistemas de explotación de los caliches datan desde hace varios años, en la pequeña industria salitrera. En 1920, W. Allen, ingeniero-químico norteamericano implantó en la Oficina Delaware en Taltal, un procedimiento de su invención que permitió tratar los caliches más rebeldes y "borrientos" con un 80% de rendimiento de la ley tratada, manteniendo como principio, atravesar el sólido —el caliche chancado—, por medio de una percolación lenta de abajo hacia arriba. En 1928, otro ingeniero norteamericano, C. Arey, ensayó en la Oficina Arturo Prat, con éxito también, un sistema de percolación de abajo hacia arriba. El ingeniero belga, señor Duviesart, usó ese procedimiento en la ex oficina Cristina y colocó a cargo de los trabajos a tres técnicos: el químico don René Guiller y los ingenieros mecánicos señores José Lahaye y Arturo Poupin.

"El señor Poupin se dedicó a perfeccionar la percolación gravitacional y aplicó, con gran inteligencia, el vapor vivo, destinado a preparar la disgregación de las sales que componen nuestro caliche, preparándolo para el líquido solvente que después atravesaría dicha masa. Ese sistema permite eliminar tres defectos fundamentales del sistema Shanks: la sumersión del sólido dentro del líquido; la producción de borra que lleva altas leyes de nitratos a los ripios y desmontes; y, el sistema de traspasos que diluye la solución, impidiendo un adecuado control. El sistema Poupin no tiene la cola de traspasos y cada cachucho —estanque— es un ciclo cerrado. Los antecedentes de ese sistema, han sido suficientemente probados en las oficinas Carlos Condell, Alianza e Iberia— en forma parcial en las dos primeras y total en la tercera.

"En Iberia el sistema fue instalado por el señor Guiller, y dio un rendimiento superior a un 80%. Así, esa oficina que llevaba una anémica vida comercial, comenzó a distribuir fuertes dividendos, como consecuencia de los menores costos de producción y del mayor rendimiento de fino de los caliches tratados. Hoy el señor Guiller, forma parte del Directorio de la Compañía San Martín Consolidada. El y el señor Jorge Parodi, ex Gerente de la Compañía Iberia, e inspector de nuestra Compañía, tendrán a su cargo la responsabilidad de poner en práctica ese sistema en la San Martín.

"Hemos escogido este sistema, porque permite tratar mejor los caliches y obtener un alto rendimiento. Mejor que el Shanks, él permitirá trabajar nuestra oficina en forma comercial, a bajos costos y dejando utilidades. Esperamos que nuestros costos sean los menores de toda la industria salitrera. Habiendo varias oficinas que tienen un bajo rendimiento, la San Martín, demostrará la forma de mejorarlo y por ende el de reducir los costos de producción".

AYUDAS.— —¿Quiénes, a juicio suyo, han tenido especial interés en apoyar esta iniciativa suya?

—En primer lugar S. E. el Presidente de la República, luego, el actual Ministro de Hacienda, señor Del Pedregal, que siendo vicepresidente de la CORFO encontró la fórmula adecuada para poner en marcha el proyecto. El Banco del Estado y su presidente don Jorge Prat, nos ha prestado decidida ayuda. La Anglo Lautaro accedió gentilmente a vendernos a precios muy módicos, todos los materiales que les hemos solicitado. La Compañía Salitrera Tarapacá y Antofagasta también nos ha tratado con consideración, al permitirnos que para la explotación de una de nuestras pampas, ocupemos el campamento de la ex oficina Eugenia. Por otra parte, tanto la Anglo como la Tarapacá, nos han otorgado autorización para explotar sus pampas previa fijación de regalías por la Superintendencia. El Superintendente del Salitre, señor Ibáñez y el Intendente, señor Gorroño nos han brindado toda su protección. Los diputados señores Ramón Silva Ulloa y Pedro Cisternas, han puesto especial interés en la reanudación de faenas de la San Martín. En realidad, son muchas las personas que nos han ayudado en esta tarea. Ustedes mismos, en LA NACION, siempre han venido informando con especial interés de todas las gestiones que se han hecho.

3.000.000 DE TONELADAS DURANTE LA PRIMERA ADMINISTRACION IBAÑEZ. — ¿Cómo enjuicia usted el porvenir de nuestra industria salitrera?

—"En estos momentos la Covensa vende todo lo que produce, y debido a las huelgas faltará salitre en algunos mercados. En la primera Administración del Excmo. señor Ibáñez, la producción salitrera alcanzó a cerca de tres millones de toneladas al año. Yo creo que una vez terminados los estudios que están destinados a fomentar nuevas inversiones en las grandes plantas, éstas podrán llegar a producir unas 300 mil toneladas más, ampliando su planta experimental de "evaporación solar". La Oficina mecanizada "Victoria" de Iquique, también podrá aumentar su capacidad de producción. Creo que algunas plantas del sistema Shanks podrían ser rehabilitadas y llegar así a elevar nuestra producción, a más de dos millones de toneladas anuales. Tengo fé en el porvenir de la industria y una enorme fe en las proyecciones de nuestro propio sistema como un nuevo derrotero para que la pequeña y mediana industria del salitre consolide su posición actual, amenazada por sus altos costos".

UN SIMBOLO PARA EL NORTE — "El enorme Cantón de Aguas Blancas, que hoy es un desierto, será nuevamente una fuente viva de riquezas y el humo de la chimenea de la San Martín, será en medio de ese desierto, un nuevo pabellón de lucha y de esfuerzo que se dijujará en el cielo de esta tierra que tanto quiero". Son las últimas palabras con que nos despide el señor Vuscovic.

Y pensamos que tiene razón. La San Martín volverá a dar vida a un desierto. Es un símbolo de la recuperación de la industria salitrera en el Norte Grande. De la pequeña y mediana industria salitrera, porque la gran industria del salitre ya ha consolidado su posición o está en vías de lograrlo definitivamente.

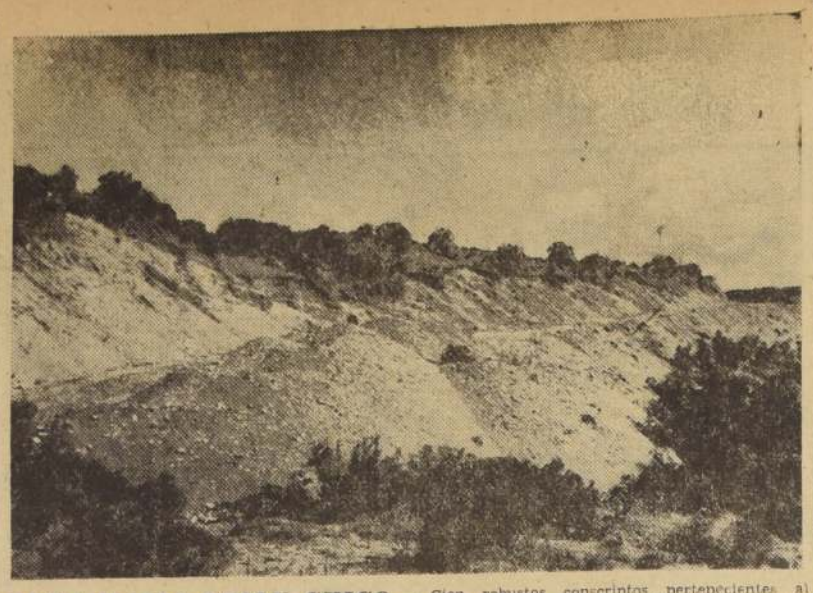

RUTA HACIA CHILE CHICO.— Cien robustos conscriptos, pertenecientes al Servicio Militar del Trabajo de Aysen, trabajando duramente contra un clima adverso y en terrenos difíciles y fatigosos, habilitaron la ruta que va de Chile Chico a Fachinal. Para sus faenas, que se realizaron en medio de intensas nevadas y violentos temporales de agua y vientos huracanados, utilizaron 18 carretillas, 80 palas, 80 picotas y 10 chuzos. Fueron comandados por el capitán Carlos Delpiano Madrid, y habilitaron parte importante de esta ruta de 60 kilómetros. El grabado capta uno de los cortes en pleno cerro, en el que removieron 10.000 m3. de tierra, para habilitar la nueva ruta que permitirá romper el aislamiento de Chile Chico.— (Foto de Domingo Ulloa).

DOMESTICA DE CALLE THAYER NO FUE ASESINADA.—

REVUELO CAUSO POSIBLE CRIMEN

Cerca de la una de la madrugada de ayer, el conocido jurisconsulto don Eugenio Balmaceda Osss retornó —con toda su familia—, desde el balneario de Zapallar, a su domicilio de la calle Luis Thayer Ojeda 393, y encontró que la puerta estaba abierta y que algunos desconocidos habían robado diversos objetos. Escasos segundos más tarde penetró al dormitorio de su vieja empleada Margarita Hambler Guerrero, y la encontró muerta.

La sobresaltada familia dio cuenta inmediatamente a Investigaciones, y sabuesos de la Brigada de Homicidios se trasladaron hasta el barrio alto.

SE PRESUME UN CRIMEN.— La primera impresión fue que se trataba de un asesinato y que la doméstica, de 45 años de edad, viuda, natural de Curanilahue, había sido muerta por asfixia.

Los diarios de la tarde de ayer noticiaron —a grandes titulares—, el sangriento suceso, mientras las diferentes radioemisoras adelantaron la comisión de un nuevo asesinato.

El cadáver fue trasladado al Instituto Médico Legal, donde se le practicó la autopsia. El tercer Jefe de la Brigada de Homicidios, Arturo Ros Trujillo, el Jefe de la Asesoría Técnica, Comisario Vicente Zablah, y el experto en huellas Rolando Querland, inspeccionaron el domicilio de la calle Thayer Ojeda, buscando posibles indicios.

ERA MUERTE NATURAL.— Los detectives encontraron en el lugar del suceso numerosas huellas digitales, que permitieron identificar al posible ladrón, autor —además—, del "asesinato".

Mientras esto ocurría, el Instituto Médico Legal evacuó el informe correspondiente, desbaratando definitivamente las presunciones de homicidio.

La vieja empleada, Margarita Hambler Guerrero, había muerto víctima de un ataque por insuficiencia cardíaca y renal.

Después de esta comprobación, los antecedentes pasaron a disposición de la Brigada Móvil de Investigaciones, encargada de pesquisar toda clase de robos.

El sub-Prefecto, Roberto Schmied, —Jefe de la Unidad—, informó que el autor del robo se encontraba identificado y su detención era "cuestión de horas".

Las presunciones policiales permiten asegurar que el ladrón hizo beber a la empleada y, luego, robó diferentes especies de la casa.

DEFENDIO SU PROPIA CAUSA.— El abogado y ex parlamentario, don Andrés Contardo Leyton, que aparece a la izquierda, conversa con el Relator de turno de la Corte de Apelaciones, don Jorge Pica, momentos antes de la vista de su causa, presenciada por connotados juristas y magistrados. Contardo sostuvo un espectacular duelo jurídico con su contrincante, el abogado don Jorge Labarca, pero su alegato no le dio éxito, por cuanto el tribunal, por la unanimidad de sus miembros, no dio lugar a la apelación que había interpuesto contra su encargatoria de reo, confirmando así la resolución evacuada en primera instancia. El ex diputado ha sido llevado al banquillo, acusado y declarado reo por infracción a la ley 7.498, sobre Cuentas Bancarias y Cheques. Su querellante es el señor Oscar Lihn, quien recibió un cheque sin fondos por la suma de 395 mil pesos, a cambio de un moderno automóvil. El documento fue girado por el reo Fernando Tagle Arcaya, autor de estafas por varios millones de pesos.

Fiscalizarán asistencia de menores a los cines

La Alcaldesa de Santiago, señorita María Teresa del Canto, celebró ayer una reunión con los empresarios de cines de la ciudad, para tratar sobre las películas que se presentan en los teatros, y el tipo de público que acude a ellos. Después de dos horas de conversación, en que los empresarios manifestaron su deseo de cooperar en la campaña en defensa de la moral, se decidió no exhibir más carteles que pueden calificarse como inmorales.

En cuanto a las funciones, se acordó prohibir la asistencia de escolares a aquellas calificadas para adultos. En las matinées no se proyectarán sinopsis de películas inaptas para menores.

La señorita Del Canto dijo que estudiará la forma de terminar con el espectáculo bochornoso de los niños que ejercen la caridad pública a la salida de cines y teatros, especialmente en funciones nocturnas, y que actúan dirigidos por adultos.

—En la tarde de ayer concurrió a la Alcaldía una delegación de la Asociación de Centros de Padres de Establecimientos Fiscales de Santiago, la cual transmitió a la Alcaldesa el acuerdo de la institución, felicitándola por su campaña de moralidad, considerada de bien público por todos los sectores.

DON CARLOS SANDERS FUE REHABILITADO

Por decreto N.o 110 del Ministerio de Economía, se rehabilita al ex Vicepresidente Ejecutivo del Instituto de Fomento Minero e Industrial de Tarapacá, señor Guillermo Sanders Clement.

El señor Sanders fue destituido de su cargo en enero de 1948, acusado de graves cargos, que más tarde los Tribunales y las sociedades pesqueras que él formó, comprobó que eran infundados. En consideración a estos antecedentes, el Gobierno acordó rehabilitar a dicho funcionario, que ha prestado destacados servicios en la Administración Pública, entre otros, los de Director de la Caja de Empleados Públicos y Periodistas, Director General del Crédito Popular y Casas de Martillo y Vicepresidente del Instituto de Fomento Minero e Industrial de Tarapacá.

DEGOLLARON A UN DELINCUENTE Y LE ARRANCARON EL CORAZON

A las 6 horas de la madrugada del lunes último fué encontrado en la línea del ferrocarril de circunvalación, frente a la Población San Eugenio, el cadáver de Jorge Morales Quezada, de 23 años de edad, delincuente habitual, sin domicilio conocido. El cadáver tenía la cabeza y el corazón separados del cuerpo, el que, además, presentaba doce puñaladas.

Arturo Ros, Rodolfo Melgarejo, Mario Arnés y Rodríguez, de la Brigada de Homicidios tomaron a su cargo la investigación del sangriento suceso, logrando identificar al posible asesino.

Jorge Morales Quezada era bastante conocido en el ambiente de la delincuencia santiaguina. Tenía un nutrido prontuario penal y más de doce detenciones en los últimos 5 años. Se dedicaba a toda clase de delitos, e incluso, estuvo comprometido en un homicidio. La policía tiene la evidencia de que Morales Quezada fué muerto en una riña, en la que su víctimario se ensañó extrayéndole el corazón y amputándole la cabeza.

A las 4 horas de la madrugada de hoy, —momentos después que la presente edición entraba en prensa—, los sabuesos de la Brigada de Homicidios tendieron una redada para detener al asesino, de quien no se dieron mayores referencias.

CREDENCIALES PRESENTA HOY MINISTRO EGIPCIO

El nuevo Ministro Plenipotenciario de Egipto en Chile, Excmo. señor Mahmoud Moharram Hammad, presentará hoy sus cartas credenciales al Presidente de la República, General don Carlos Ibáñez del Campo.

La ceremonia se efectuará a las 11.30 horas, en el Salón Rojo de la Moneda. El Ministro egipcio será escoltado y recibirá los honores militares de un destacamento de la Escuela de Telecomunicaciones. Actuará, además, la Banda del Regimiento Buin.

El Departamento de Ceremonial y Protocolo pone en conocimiento de las misiones diplomáticas residentes que, con motivo de este acto, el Ministro de Relaciones Exteriores ha suspendido su audiencia diplomática de hoy.

AHORA TENDRA NUEVAS RUTAS.—

ROMPERAN AISLAMIENTO DE CHILE CHICO

por MARIO DE LOS REYES

Cien robustos conscriptos pertenecientes al Servicio Militar del Trabajo de Aysen, al mando del capitán Carlos Delpiano Madrid, habilitaron 60 kilómetros de camino para romper el aislamiento terrestre en que se encuentra la dinámica ciudad de Chile Chico. 50 días emplearon en estas duras faenas, en las que utilizando 18 carretillas, 60 palas, 80 picotas y 10 chuzos, removieron 10.000 metros cúbicos de tierra del camino que va hacia el interior, hasta Fachinal. Desde el km. 19 al km. 26, la ruta debió ser repecha totalmente mediante tres cortes grandes de más o menos 1.500 metros, como también el difícil Paso Feo al que las primeras lluvias inhabilitaban por completo.

En fatigosas jornadas en que hubo nevadas y lluvias intensas, como vientos huracanados que arrancaban las defensas de las carpas militares, fue realizada a fines de año esta obra que continuará en 1954 con nuevo contingente. El Ministro de Obras Públicas, don Orlando Latorre, que recorrió a pie y en camión, esta ruta abierta por los hombres del Servicio Militar del Trabajo, dispuso que se decretaran nuevos fondos para continuar la faena que enorgullece a nuestro Ejército. Fuera de ésto, se incluyeron en el Presupuesto de Obras Públicas para la Provincia de Aysén 11 millones de pesos, para nuevas sendas que abrirá el SMT. Otros fondos para caminos en esta provincia son los siguientes: Cercos y Caminos, $ 20.000.000 (M. de T. y C.); Chacabuco a Puerto Aysen, $ 8.000.000; Senda del Ibáñez, $ 17.000.000; Sendas Nuevas, 17 millones; P. Aysen a Mañiguales, $ 4.000.000; Puerto Aysen a Coihayque, $ 5.000.000 (SMT).

VISION DE CHILE CHICO.— Abierto a todos los vientos australes, en la costa sur del Lago Buenos Aires —uno de los más grandes de América—, y empinado, a sólo 250 metros sobre el nivel del mar, se levanta Chico Chico, verdadero oasis patagónico. De calles amplias y asoleadas, casas cómodas de ladrillo, de gentes acogedoras y ágiles, traza nuevas perspectivas en el mapa económico del país.

Chile Chico —de 2.000 habitantes— es el centro de la Subdelegación Lago Buenos Aires, en el interior de la provincia de Aysén, y ha lanzado tenaz ofensiva para conquistar los entorchados comunales: un alcalde y cuatro regidores. El Censo último dá a la futura y justificada Comuna, alrededor de diez mil habitantes que dinamizan sus actividades mineras, ganaderas, agrícolas, madereras y comerciales.

SU REALIDAD ECONOMICA.— Tiene sólida situación económica. Su movimiento en metálico es superior a los $ 150.000.000 anuales, representados estos por los 400.000 kilos de lana producidos por su ovejería; por 60.000 kilos de cueros lanares que se comercian en la zona; por 1.000.000 de pies de madera producidos en sus aserraderos, y los 2.000.000 de kilos de alfalfa que se exportan a otras zonas. Se pagan en sueldos alrededor de $ 50.000.000 anuales en sus actividades productivas a empleados y obreros.

Esta zona y su esforzada y progresista capital, tienen un problema grave e inmediato. El Ministro de Obras Públicas, don Orlando Latorre lo apreció y estudió durante su última y detenida visita a este apartado rincón del territorio nacional. Chile Chico está total y completamente aislado del resto de la provincia de Aysén y del país, y, sólo es posible llegar hasta esta Subdelegación, por vía aérea o marítima, lo que dificulta y agrava su abastecimiento de artículos esenciales. Por tierra sólo puede alcanzarse a Chile Chico, recorriendo una pedregosa senda a través del territorio patagónico argentino, que obliga a cruzar dos veces la frontera del país hermano.

48 horas emplean los camiones en recorrer los 480 kilómetros que abarca esta dura ruta que lleva a Chile Chico. Esta situación es factor de encarecimiento de todos los productos que allá se venden y que provienen del resto del país.

SOLUCIONES INMEDIATAS.—Este aislamiento ha sido preocupación fundamental del actual Gobierno del General Ibáñez, y, hasta la región han llegado últimamente dos Ministros de Obras Públicas, los señores Humberto Martones, y, ahora don Orlando Latorre; el Ministro de Defensa Nacional, general Abdón Parra Urzúa y el de Tierras y Colonización.

El Ministro Latorre llevó soluciones inmediatas a estos problemas y dió a conocer a las autoridades de Chile Chico, los diversos fondos y recursos consultados este año, para la construcción de nuevas sendas y caminos a lo largo de la Subdelegación Lago Buenos Aires, que la permitirán empalmar con las rutas que van a Balmaceda, Coihayque y Puerto Aysén.

Igualmente les informó sobre los fondos consultados para la relación del muelle que une a esta localidad con Puerto Ibáñez, mediante barcos de pequeño calado, que navegan los cuarenta kilómetros que separan a ambas ciudades.

Por su parte, el Ministro de Defensa Nacional, anunció que, apenas las circunstancias lo permitan, se dispondrá que un hidroavión, posiblemente un Catalina, sea destinado a prestar servicios en el Lago Buenos Aires, entre Chile Chico y Puerto Ibáñez, o Balmaceda, para servir rápidamente las comunicaciones del, hasta ayer, aislado oasis de nuestra frontera austral.

Hales: "Nada resuelto sobre titular de Minería".—

MINEROS AGRADECEN AL GOBIERNO

CHELEN ROJAS ENJUICIA EL CABILDO DE LA SERENA

El Ministro Hales respondió a LA NACION una consulta sobre el término de su interinato en la Cartera de Minería, diciéndonos: "Nada sé sobre esa materia. No tengo noticia sobre la designación del Ministro titular, pero, si es designado hoy, haré inmediata entrega del cargo, porque son muchos los problemas mineros que deben ser enfrentados por un Ministro titular, para intensificar la búsqueda de sus soluciones".

TELEGRAMA DE COPIAPO.— Sobre las alternativas de los problemas mineros, el Ministro dió a conocer un telegrama, enviado por la Asociación de Pequeños Mineros de Copiapó, en el que se "agradece a V. E. su constante preocupación por problemas de la pequeña y mediana minería, y reitera su complacencia por la forma que dió solución a la crisis que atraviesa la pequeña minería, utilizando divisas directamente en combinación con CACREMI, INACO y CONDECOR. Junto con expresarle gratitud de mineros de Atacama y del país, rogámosle considerar suma urgencia en la aplicación de tales medidas.— ASOREMI".

DECLARACION DEL DIPUTADO CHELEN.— El diputado Alejandro Chelén Rojas, de filiación socialista-popular, luego de entrevistarse con el Ministro Hales, formuló ayer la siguiente declaración pública:

"El cabildo organizado por el senador y presidente de la Sociedad Nacional de Minería, don Hernán Videla Lira, para plantear problemas económicos que afectaban a las provincias del norte, especialmente lo relacionado con la pequeña y mediana minería, fue de carácter político, ya que los que lo integraban eran conocidos dirigentes liberales y radicales, además de inconfundibles incondicionales de la Sociedad Nacional de Minería.

Los auténticos pequeños y medianos mineros estuvieron representados por su directiva nacional y su actitud fue absolutamente contraria a los acuerdos políticos que allí se quisieron tomar. Es decir, los pequeños y medianos mineros respaldan las medidas administrativas tomadas por el Ejecutivo, tendientes a solucionar los problemas específicos que les afectan.

"Fue tal el repudio a las maniobras de los representantes de las empresas de la mediana minería y al propio ex Ministro, señor Cuevas, que el señor Videla Lira ni siquiera pudo hablar en el teatro de La Serena. En cuanto al señor Cuevas, cuando fue emplazado por el Ministro, señor Del Pedregal, tampoco intentó desvirtuar las graves aseveraciones hechas por dicho Secretario de Estado".

GRAVE DEFICIT DE OLEAGINOSAS

En el Ministerio de Economía se estudia la solución que se dará al problema creado con motivo del déficit de semillas oleaginosas, para la fabricación en el país del aceite comestible.

El déficit habitual de las semillas de oleaginosas que produce el país, es del 40 por ciento, el que se adquiere en la Argentina; pero, debido a que la última cosecha ha acusado gran escasez de este producto en el vecino país, será indispensable reemplazar el producto argentino por semilla de Alemania o de Estados Unidos.

Esta inesperada situación, trastornará, seguramente, los precios fijados, en vista de la diferencia de cambios con los países indicados.

LA "LAN" CELEBRA SU 25.o ANIVERSARIO

Dignamente celebrará sus veinticinco años de vida la Línea Aérea Nacional, el 5 de marzo. Esa misma fecha, en 1929, se inauguró la línea aérea postal de Santiago-Arica, con la cual se inició la honrosa trayectoria de la LAN, bajo los auspicios del anterior Gobierno del Presidente Ibáñez, y bajo la supervigilancia del señor Arturo Merino Benítez, entonces Director de Aviación Militar, y actual Vicepresidente Ejecutivo de la LAN, y general de brigada aérea en retiro.

SOBRE INFORMACION DE LA VACUNACION CANINA

Hemos recibido de la Sociedad Protectora de Animales "Benjamín Vicuña Mackenna" una atenta nota agradeciendo un reportaje hecho sobre la vacunación antirrábica de perros en Providencia. Al mismo tiempo, informa que con ellos coopera el Alcalde de la comuna antes mencionada, señor Artemio Espinoza Martínez.

UNION DE TRABAJADORES APOYA A DEL PEDREGAL

La Unión Nacional de Trabajadores, se entrevistará hoy, a las 10 horas, con el Ministro de Hacienda, don Guillermo del Pedregal, en cuya oportunidad le ofrecerá su amplio apoyo a la labor que está desarrollando este Secretario de Estado en beneficio de las clases laboriosas.

Don Carlos Patterson, Intendente de Malleco

El diputado don Alfonso David Lebón, secretario general del PAL, al salir de una entrevista con el Presidente de la República, declaró ayer que probablemente sería designado Intendente de Malleco el señor Carlos Patterson, destacado agricultor de Collipulli. La designación se haría en reemplazo de don Diego Padilla de la Maza, que acaba de fallecer.

En el Ministerio del Interior se nos informó que aún no se había cursado decreto designando nuevo Intendente de Malleco.

EL VIERNES REGRESA EL MINISTRO BARRIOS

En la mañana del viernes próximo regresará a Santiago el Ministro de Educación, don Eduardo Barrios, quien realiza un jira por las provincias del sur para conocer personalmente los problemas que se relacionan con sus funciones.

El señor Barrios viaja acompañado de los Directores Generales de Enseñanza Primaria, don Luis Gómez Catalán; Secundaria, don Miguel Angel Vega; y Agrícola, Comercial y Técnica, don Hernán Pardo, además del Oficial Jefe de Presupuestos, don Rafael Ramhaldi.

PROBLEMA DEL CALZADO SERIA RESUELTO HOY

Una larga conferencia celebraron ayer con el Ministro de Economía y Hacienda, señor Del Pedregal, los dirigentes de la industria del calzado. Asistió a la conferencia el Superintendente de Abastecimientos, señor Concha, y el jefe de Costos del mismo servicio.

Se produjo acuerdo en principio sobre una proposición hecha por el Ministro, señor Del Pedregal, quedando los industriales de consultar al gremio, y llevar una respuesta hoy.

Nos manifestó el Superintendente de Abastecimientos que si la respuesta de los industriales es favorable se podría dictar hoy mismo un decreto estableciendo modalidades y precios del calzado.

PAN ELABORADO POR LOS REOS DE LA PENITENCIARIA

Una nueva planta panificadora, que permitirá proporcionar pan de buena calidad y en forma económica a todos los presos de la Penitenciaria de Santiago, fue inaugurada ayer en la Penitenciaria Nacional.

Concurrieron a la ceremonia de la primera hornada, el Ministro de Justicia, don Diego Wilson; el Subsecretario, don Ignacio Garcés; el Director General de Prisiones, don Sanhueza Correa y otros funcionarios de estos Servicios.

Permitirá esta instalación plantar una economía de millones de pesos en el presupuesto respectivo, ya que millones de pesos se ahorrarán que era adquirido antes en establecimientos del ramo, coadyuvará a la rehabilitación moral del reo por medio del trabajo, puesto que en la elaboración de este pan trabajarán los mismos reos.

Por ahora, sólo trabajará un horno, pero en abril próximo llegará la planta piloto y se permitirá poner en funcionamiento cinco hornos gemelos.

El Director General de Prisiones, a cuya iniciativa se debe la nueva industria, hizo presente que hace veinte años no se elaboraba pan en la Penitenciaria y que la producción de la planta inaugurada ayer, fue costeada con recursos propios, sin ocasionar gasto extraordinario al Fisco.

CATEGORICA REPLICA DE LA DEFENSA DEL SEÑOR DEL PEDREGAL

Un nuevo escrito en la causa al que el viernes último presentó la defensa del presidente de COSATAN, don Osvaldo de Castro Cruz, interpuso ayer en la Corte de Apelaciones don Víctor Manuel Monti Forno, abogado defensor del Ministro de Hacienda y de Economía y Comercio, don Guillermo del Pedregal.

Con amplio acopio de detalles y de citas de los tratadistas más famosos del mundo, refuta en su escrito en forma categórica y precisa las aseveraciones formuladas por el abogado del industrial salitrero, don Alfonso Undurraga Correa, haciendo presente que acerca del derecho de que el Senado pueda dar su asentimiento para enjuiciar a un Ministro de Estado, existen precedentes y en gran número.

"Tengo plena confianza en la excepción de incompetencia que opuse en esta causa —declaró a LA NACION— y me asiste la más absoluta seguridad que los tribunales no pueden entrar a conocer de esta querella sin que el Senado declare previamente sobre la presunta culpabilidad de mi defendido".

Se fundamenta la querella del señor del Pedregal en el inciso 2.o del artículo 9.o de la Constitución Política. Pero aparte de esta disposición existen también en la legislación procesal chilena numerosos aspectos que se dan concordancia con la tesis jurídica sustentada por este Secretario de Estado, que, incluso, refuerzan su criterio.

Debido a dilaciones ocasionales en casos como el presente, el Ministro sumariado, don Eduardo Ortiz Sanz, no alcanzó a evacuar su resolución, determinando si procede el envío de los antecedentes al Senado, lo que probablemente ocurrirá.

Cualquiera que sea la determinación judicial, quedará a la parte que se considere afectada el recurso de la apelación ante el Tribunal.

Peticiones del personal de Cía. de Electricidad

Los dirigentes del Sindicato de Empleados de la Compañía Chilena de Electricidad de Santiago y Valparaíso, acompañados de los representantes de la Federación de Servicios de Utilidad Pública, se entrevistaron ayer con el Subsecretario del Trabajo, don Enrique Ortúzar.

El señor García y los dirigentes gremiales estudiaron la oportunidad el primer pliego de peticiones presentados por los empleados de esta Compañía. Entre los puntos principales se solicita el aumento del diez por ciento, la indemnización de un mes por cada 20 días anuales de servicio y un aumento en las gratificaciones.

Fomento económico...

(DE LA PRIMERA PAGINA)

ximos 100 años como los Estados Unidos lo fueron para Europa durante el siglo pasado".

El secretario dijo también a los miembros de la subcomisión que el problema central de las relaciones continentales está en el progreso económico de los países latinoamericanos.

En las contestaciones que dio a los representantes, Robert L. F. Sikes de Florida y Frederick Coudert de Nueva York, el secretario auxiliar que será trasladado de su cargo actual a petición propia, defendió con energía la preocupación y el interés que el departamento de Estado muestra hacia la América Latina.

"Se que el secretario y el subsecretario muestran el mayor interés personal en los problemas de los países latinoamericanos". Declaró.

El representante Sikes le preguntó "que está haciendo el Departamento de Estado, para demostrar que reconoce la importancia de la América Latina".

FOMENTO ECONOMICO. — "El problema de la América Latina —contestó Cabot—, no está, a mi entender, en el comercio, sino en el fomento económico de esos países. El comercio se desarrolla con normalidad".

"El Fomento Económico de la América Latina no puede lograrse con rápidos avances mediante el comercio. Tampoco pueden utilizar las inversiones privadas de forma que les tengan de ellas todos los beneficios posibles sin ayudas externas de los medios y bienes fundamentales. Durante muchos años hemos tratado de suministrar créditos, en una forma u otra a América Latina para crear esas facilidades fundamentales. Todavía estamos haciéndolo. Se puede ayudar más para eso en el Banco Internacional que en la Ley de exportaciones e importaciones. Los problemas de América Latina, en otras palabras, son económicos y financieros. El problema consiste en llevar a cabo una política económica que beneficie tanto como sea posible a las repúblicas hermanas, porque ello nos causa perjuicio a nosotros".

Cabot hizo esas declaraciones en defensa de la política que hizo el Departamento de Estado, para que se destinen millones de dólares a la oficina de Asuntos Interamericanos durante el ejercicio fiscal que comenzará primero de julio.

...resentó su renuncia ...inistro del Trabajo

...ontinuó ayer la actividad político-ministerial en la Mo... El Ministro del Trabajo, señor Oscar Herrera Palacios, ...ue había presentado la renuncia de su cargo el Pre... de la República, y que asumirá la presidencia de ...CORCOR, puesto que mantiene en propiedad.

...Interrogado por los periodistas, el Ministro del Interior, ...Osvaldo Koch, declaró que hace ya algún tiempo pre... verbalmente su renuncia el Jefe del Estado. Agregó que ...motivos de salud desea alejarse de esa Secretaría de Es... y que el Primer Mandatario está libre para disponer de ...ego en cualquier momento. También aseguró que no acep... el Ministerio de Justicia, como se había rumoreado.

...EVISTAS.— Con S. E. ...ntral Ibáñez se entrevis... ...mente el Secretario Ge... del PAL, diputado Alfonso ...Lebón, quien conversó ...Presidente acerca de la ...nstitución ministerial. ...a cartera de Minería lle... ...nombres de los señores ...Donoso y Diego Lira. ...r del despacho presi... ...el diputado David sólo ...que en esto del ajuste ...final, sólo el Presidente ...República tiene la pala...

...dirigente del PAL decla... ...n nuevo Gabinete debe... ...ver, en lo político, una ...izquierda más acentua... ...lo económico, trabajar ...pronta realización de los ...planes económicos que ...entran sometidos a la ...sión del Congreso y a las ...ias de las autoridades de ...; en lo social, impul... ...política justa y efecti... ...ponga término a las pe... ...desorbitadas de los gre... ...que entorpecen la mar... ...del país". Con estas decla... ...el Secretario General ...laborista planteó, sole... ...el punto de vista de su ...

...rumores de que se había ...ado una crisis total de ...persistieron en las úl... ...horas de la tarde, e, in... ...se daba como renunciado ...ctro de Hacienda, Eco... ...y Comercio, señor Gui... ...del Pedregal.

...s momentos en que esta... ...su colega del Trabajo, ...Herrera, los periodistas le ...taron sobre el particular, ...Ministro de Hacienda des... ...mintió terminantemente dichas versiones.

POSIBLE MINISTRO DE MINERIA.— Llamado por el Primer Mandatario, concurrió a su despacho, el señor Demetrio Gutiérrez, abogado jefe del Consejo de Defensa Fiscal, quien no hizo declaraciones a la prensa.

En los círculos políticos allegados a la Moneda, trascendió de que el señor Gutiérrez sería designado Ministro de Minería.

RENUNCIO AYER.— El Ministro del Trabajo, señor Oscar Herrera Palacios, que ayer presentó su renuncia a esta Secretaría de Estado. Durante la gestión ministerial del señor Herrera fueron solucionados los conflictos del cobre, electrogás, azucareros, Cemento Melón y otros. También se encuentra en vías de solución el conflicto del carbón

...ONES DE SU RENUNCIA DIO ...A CONOCER MINISTRO HERRERA

...fundamentos de su re... ...a la cartera del Trabajo ...conocer anoche el Minis... Oscar Herrera Palacios. ...Secretario de Estado reci... ...los periodistas minutos ...de las 22 horas, y con... ...ellos sobre los proble... ...estaba abordando y los ...sobre los antecedentes ...renuncia.

...mi carta enviada al Pre... ...de la República —dijo ...Herrera— le expreso, ...acuerdo con nuestra con... ...sostenida en enero ...he estimado conveniente ...presentarle mi renuncia al ...del Trabajo".

...—agregó— le agra... ...designación con que me ...en octubre pasado, sus ...y la intensa fe que pu... ...mis actuaciones al frente ...cartera. Gracias a esta ...pude trabajar con en... ...dedicación en los asuntos ...trabajo".

ESTRICTA JUSTICIA SOCIAL.— Más adelante el señor Herrera señaló que se retiraba satisfecho de su labor ministerial, la que podría exhibir con orgullo a sus hijos, ya que en ella sólo le había guiado el interés de servir a la patria y aplicar en cada uno de los fallos un estricto sentido de justicia social. Espero —dijo— haber sido justo. Haber aplicado en cada uno de mis fallos esta justicia social tan necesaria para nuestro pueblo".

RAZON DE SU RENUNCIA.— Al ser interrogado sobre los motivos de su renuncia, el Ministro Herrera, luego de reiterar que ella había sido planteada verbalmente en enero pasado a S. E., señaló que era muy difícil realizar una efectiva labor desde la Secretaría de Estado, cuando a diario, aparecían anuncios que le designaban reemplazante, anuncios formulados por voceros responsables y respetables.

"Frente a estos anuncios —agregó— no pude menos que materializar una anterior determinación: entregar la renuncia de mi cargo a S. E.'. Es una lástima que esto se produzca cuando estamos estudiando la solución del conflicto carbonero que afecta a más de veinte mil obreros y a la producción nacional".

MATERIAS PENDIENTES. — El Ministro Herrera, luego de esta declaración, manifestó que esperaba dejar redactado el proyecto de ley que reforma el Código del Trabajo.

Agregó que esperaba que se le citara a las Comisiones que tratarán los proyectos de avanzada social presentados por el Gobierno a mediados de enero último, para poder informar sobre ellos.

Finalmente, dijo que esperaba que S. E. le aceptara la renuncia. De no serlo así, no podría negar su cooperación al Jefe del Estado.

...CIDENTE EN LA ...ANTA PARALIZO ...VICIO DE TROLES

...ante las 6.45 hasta cerca ...9 horas de ayer, estu... ...interrumpido el suminis... ...energía eléctrica en ...parte de la capital. Se... ...informó la Compañía ...ma de Electricidad esta ...se debió a un desper... ...en uno de los cables de ...tación de la Planta de ...Maitenes".

...accidente provocó la ...ción de los servicios ...trolebuses y tranvías. ...también afectó a algunas in... ...las que interrumpie... ...momentáneamente sus ... Después de las 9 ...quedó normalizado el ...tro de energía eléctri... ...Santiago.

EL 10 DE MARZO TERMINAN OBRAS EN LA ALAMEDA

Los trabajos que efectúa en la Alameda Bernardo O'Higgins la Empresa de Agua Potable, y que ha retrasado las faenas de la repavimentación, estarán listos el 10 de marzo, informó ayer la Alcaldesa de Santiago, señorita María Teresa del Canto. Esta resolución fue adoptada después de la conversación sostenida entre la Primera Autoridad Comunal y el Administrador de la Empresa, señor Luis Valenzuela, sobre la fecha en que se entregarían los trabajos

Se resolvió hacerlo a la fecha indicada, como plazo máximo, debido a que se aproxima la época lluviosa, que traería mayor retraso a las obras, al inundarse los hoyos hechos para colocar las cañerías, no se podrían pavimentar las aceras y poner la capa de asfalto que reforzará las playas de estacionamiento de la Alameda.

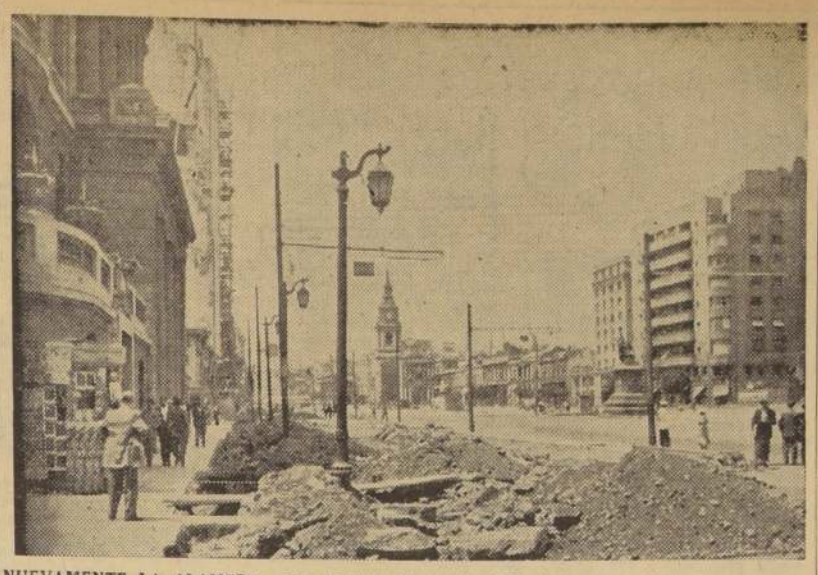

NUEVAMENTE LA ALAMEDA.— La Avenida Bernardo O'Higgins, cuyas últimas reparaciones motivaron que Santiago fuera comparado con una ciudad después de un bombardeo, se encuentra nuevamente con las aceras rotas. Esta vez, las Compañías de Agua Potable y de Gas, han decidido remozar sus cañerías. Sus trabajos se realizan lentamente imposibilitando que la Dirección de Pavimentación termine las aceras. La presente fotografía, muestra la esquina de Bernardo O'Higgins y Bandera. Los escasos peatones que se atreven a cruzarla tienen que practicar "andinismo" para atravesar la demolida y concurrida arteria

"QUE DESCANSE EL REALMENTE INCAPACITADO".—

UN JUBILADO POR CADA 3 EMPLEADOS QUE TRABAJAN

PROYECTOS DEL GOBIERNO, PARA APROVECHAR ESTE CONTINGENTE

La "mística del trabajo" se ha convertido en Chile, por extraña paradoja, en lo que podría llamarse la "mística del descanso".

Las estadísticas indican que, hasta fines de 1953, el número de empleados públicos en servicio activo era de 122.979, mientras los jubilados fiscales, comprendidos los civiles, profesores, Universidad de Chile, carabineros y Fuerzas Armadas (sin conscriptos), sumaban 36.284. O sea, se puede establecer que, por cada jubilado, trabajan 3,4 empleados.

Los egresos de Tesorería para pagar al personal de la Administración Pública en servicio activo en el año pasado, sumaron 15.982,2 millones. Hasta el mismo período, los jubilados fiscales percibieron, incluida la asignación familiar, reajuste automático, la suma de 1.984,7 millones. A esto se debe agregar lo pagado por las cajas, con el siguiente detalle: Caja de Empleados Públicos, 809 millones; Caja de Retiro y Montepío de la Defensa Nacional, 1.693 millones, y Caja de Previsión de los Carabineros de Chile, 600,8 millones. Esto hace un total de 5.087,8 millones de pesos.

33 JUBILADOS POR DIA.— Los actuales organismos del Estado se hacen actualmente insuficientes para la atención de los jubilados, rejubilados y reajustados, debido a que la masa de éstos aumenta de día en día. En la Oficina de Pensiones, que atiende a los jubilados de la Administración Pública las solicitudes de jubilación, se reciben a razón de 33 y fracción por día hábil. Una cantidad igual se recibe por capítulo de reajuste y el doble por el capítulo de asignación familiar a los jubilados.

ELEMENTOS ESPECIALES.— En el presente año, el Gobierno ha debido proporcionar recursos especiales a la Oficina de Pensiones, consistentes en máquinas de calcular, de escribir y en un plan completo de mejoramiento de este servicio, cuya clientela aumenta día a día, en proporciones visibles. Se ha autorizado al Director para adquirir equipos norteamericanos mecanizados, a fin de llevar, perfectamente al día, todo lo concerniente al costo y número de los jubilados del país.

Y es que las reformas a las leyes de jubilación permiten que lleguen hasta esas oficinas hombres en la plenitud de su vigor para acogerse al descanso, progresión peligrosa, si se considera que si aumenta el número de los méritos en relación con los que están en actividad, el problema puede convertirse en pavoroso, si llega el día en que los que permanecen inactivos gozando de jubilación, lleguen a superar a los que trabajan.

LEYES DE JUBILACION.— La antigua ley de jubilación consultaba ésta a los 35 años de servicios, a o los 65 años de edad. Se podía jubilar por imposibilidad física con un mínimun de 10 años de servicios. Con las nuevas leyes de abono, la jubilación por antigüedad se logra normalmente a los 25 o 28 años efectivos de servicio.

Con la Ley de continuidad de la Previsión N.o 10986, una persona puede reconocer 10, 15 o más años, en que ha estado dedicado a labores particulares, o sea, puede hacer lo que se llama, el tiempo de "desafiliación" y jubilar entonces con 10 o menos años de servicios efectivos y 20 o más años de simple particular, reconociéndoles estos últimos años como "desafiliación".

MAS DE MIL MILLONES CUESTA LEY 10343.— Informaciones proporcionadas en las organizaciones técnicas indican que la Ley 10343, dictada en mayo de 1952, que establece reajustes de diverso orden para todos los jubilados civiles, militares, carabineros, ferroviarios, semifiscales y obreros fiscales y pensionados, ha costado ya una suma de millones que, aún cuando hasta el momento no ha sido totalmente contabilizado, pasan de los 1.000 millones de pesos.

Es verdad que, con esta ley, el Estado se echó encima el mayor peso de la previsión en Chile, tratando de compensar, con recursos fiscales y de los mecanismos estatales, todo el desequilibrio producido en las rentas de los jubilados por el proceso inflacionista.

POLITICA DEL GOBIERNO. — En su última exposición ante los jefes de los partidos políticos, el Ministro de Hacienda señor Guillermo del Pedregal, expuso la decisión del Gobierno en el sentido de resolver racionalmente el problema de los jubilados. Junto con anunciar la resolución de volver a los jubilados aptos a un adecuado trabajo productivo, terminó expresando textualmente:

"El Gobierno tiene en preparación algunos proyectos estudiados por los propios interesados, referente a la revisión de los regímenes de jubilación. Debe irse a su uniformidad, con miras a que realmente jubile aquel que esté incapacitado para trabajar. También habría que reiniciar la reincorporación de muchos jubilados aptos para el trabajo, que pueden desempeñarse en los servicios públicos y en la construcción de obras públicas. Las organizaciones de jubilados están pidiendo nivelación de pensiones, o sea, quieren ganar lo mismo que los que trabajan. Esto representaría 10 o 15 mil millones de pesos más en el presupuesto nacional. Es preferible reincorporarlos: pueden servir en las campañas de inspección de precios, servicios de Impuestos Internos y Correos, Inspección de Obras Públicas, etcétera".

Acto de colocación de la primera piedra de la Escuela 124, en la Población "Roosevelt" en la comuna de Barrancas.

VECINOS DE POBLACION ROOSEVELT AGRADECEN COLABORACION DE S. E.

Con asistencia de más de cinco mil personas, ocupantes de sitios, se efectuó el domingo último, una concentración en la Población "Roosevelt", de la comuna de Barrancas, con el objeto de reconocer públicamente los títulos de dominio otorgados por la ley 11.464, de 14 de diciembre de 1953, cuya vigencia dejó sin efecto un fallo de lanzamientos que durante dos años mantenía en inquietud a dichos pobladores.

El directorio que dirige la Junta está formado por las siguientes personas: Presidenta, doña Ascensión Jara Ibáñez; secretario, Perfecto Rosales Bascuñán; tesorera, doña Adriana Méndez Codocedo; directores, Manuel Alvarez González y Ernesto Alarcón Alarcón.

Durante el acto manifestaron que han visto cumplir las promesas del Primer Mandatario, quien como candidato prometió dictar una ley que les garantizara su dominio, y con el concurso de la Caja de la Habitación, hoy Corporación de la Vivienda, dar casas al pueblo.

LA CONCENTRACION. — A esta concentración asistieron especialmente invitados el diputado don Galvarino Rivera y el Jefe del Departamento de Sitios y Mejoras de la Corporación de la Vivienda don Javier Cotapos, quien informó a los pobladores que se encuentra casi redactado el reglamento que determina la ley 11.464 para los adquirentes de mejoras y sitios a quienes les construirá poblaciones modelos esta Corporación. El nombre del Excmo. señor Ibáñez fue muy aplaudido por la concurrencia.

A continuación el Diputado señor Rivera agradeció el homenaje que se tributaba en esos instates al General Ibáñez, manifestando que el Primer Mandatario, con el concurso del pueblo, daría cumplimiento a las promesas que les hiciera.

Entre los pobladores se organizó un servicio voluntario de trabajo, destinado a levantar la Escuela 124, quedando los grupos de estucadores, carpinteros, etc., en condiciones de iniciar dicha gran obra. Se colocó a continuación la primera piedra de esa Escuela, cuya bendición estuvo a cargo del Presbítero señor Francisco Salgado, párroco de Barrancas. Con esta obra, se cristalizan los anhelos del Supremo Gobierno de multiplicar los establecimientos de enseñanza para dar cultura y bienestar a los trabajadores.

Aparece en el DIARIO OFICIAL

El Diario Oficial publica en su edición de hoy, entre otras materias, los siguientes decretos y resoluciones:

—Decreto N.o 206.— Autoriza a la Empresa de los Ferrocarriles del Estado para tomar posesión de terrenos expropiados para ampliar líneas de acceso a Estación "Ovejería" de Osorno.

—Decreto N.o 50.— Designa comisión para estudiar problema de la total nivelación o reajuste de las pensiones de jubilación o retiro de los ex servidores de la Empresa de Ferrocarriles del Estado.

—Resolución N.o 21.— Dispone que transacciones de trigo de cosecha 1953-1954, se regirán por reglamento que indica.

—Resolución N.o 109.— Fija precios de venta por mayor a lápices fabricados por Soc. Fábrica de Lápices Ltda.

—Orden N.o 3. — Fija precios máximos de venta en Antofagasta a pescados que señala.

—Orden N.o 8. — Fija precios máximos en Illapel para bebidas analcohólicas.

—Orden N.o 12.— Fija precios máximos de venta en Rancagua y campamentos mineros de Braden Copper a artículos que indica.

—Decreto N.o 4.— Fija precios a frutas y verduras en Temuco.

—Decreto N.o 149.— Modifica Reglamento General de la Universidad Técnica del Estado.

SE INCENDIO AYER VAPOR "CORDILLERA"

AYSEN.— Momentos antes de la madrugada de ayer, bajo un temporal de viento y una lluvia torrencial, fue destruído parcialmente, por el fuego, el vapor "Cordillera" que se encontraba fondeado en el centro del río Aysen. La distancia que lo separaba de la ribera, dificultó el salvataje, debiendo ser remolcado hasta las orillas para que los bomberos iniciaran su labor.

Ocasionó el siniestro el volcamiento de un lámpara de petróleo. Su propietario, don Germán Alvarado, avaluó los daños en trescientos mil pesos. No tenía seguros.— (OSORIO, corresponsal).

REDUCIDA REPRESENTACION CHILENA.—

Delegados parten hoy a Caracas

Seis de los diez delegados chilenos que partirán desde nuestro país a Venezuela, para participar en las deliberaciones de la Conferencia Interamericana de Caracas, se dirigirán a esa capital por El Interamericano de Panagra, poco después del mediodía de hoy. Ellos son los señores. Luis David Cruz Ocampo, Mariano Fontecilla, Alberto Díaz, Ramón Rodríguez, Alberto Vittig y Enrique Gajardo. El resto de nuestra misión, encabezada por el Canciller, señor Tobías Barros Ortíz, viajará el sábado próximo.

Frutidos por el Ministro de Releciones Exteriores, se reunieron nuevamente ayer los delegados a ese torneo americano, a fin de ordenar los últimos detalles de la misión que deberán cumplir en la Conferencia.

APOYO A CHILE.— La Cancillería informó ayer que nuestra misión en Cuba, ha comunicado que el Gobierno de ese país, ha instruído a su delegación en Caracas, para que apoye a Chile en su postulación a un puesto en el Comité Jurídico Interamericano de Río de Janeiro. El Ministerio de Relaciones Exteriores ha recibido, también, una nota de la Embajada de Venezuela en Santiago, en la cual se expresa igual resolución por parte del Gobierno de esa República.

RECEPCION.— El Embajador de Venezuela ante la Moneda, señor Atilano Carnevali, y señora Nohora Villegas de Carnevali, ofrecieron, a las 19.30 horas de ayer, en la sede de la Embajada, una recepción en honor de los delegados chilenos a la Conferencia de Caracas, acto al cual concurrieron el Canciller, Jefes de Misiones Diplomáticas, Ministros de Estado, altos funcionarios, etc.

DELEGACIONES PARTICIPANTES.— Veinte son los países, que han comunicado oficialmente su concurrencia a la Conferencia de Caracas. De las naciones integrantes de la Organización de Estados Americanos.

La delegación más numerosa será la de Estados Unidos de Norteamérica, que estará compuesta por 78 personas; la del Brasil la formarán el presidente, 19 delegados, 14 asesores para asuntos económicos, políticos y culturales, 11 secretarios y 15 auxiliares; la de Colombia, la integrarán 22 miembros, entre los que se cuentan 5 asesores con el rango de Embajadores Extraordinarios y Plenipotenciarios, 5 asesores con el de Ministros Consejeros; la de Guatemala, por el presidente, 4 delegados y el secretario de la delegación; la de Haití, un presidente, 3 miembros, dos suplentes y una secretaria; la de Panamá, por el presidente, 7 delegados con el rango de Embajadores, etc.; la del Perú, por 7 delegados, además del presidente, dos delegados alternos, dos asesores, un secretario general, tres secretarios y una taquígrafa; la de la República Dominicana, la formarán 12 miembros, sin incluir a su presidente y un secretario general.

Como la opinión pública chilena, ha sido informada, nuestra delegación sólo la formarán 14 personas, incluyendo a su presidente, el Canciller, señor Barros Ortíz, dos secretarios y cuatro funcionarios del servicio exterior, el Embajador en Caracas, señor Humberto Luco y el secretario, señor Luis Leiva Olavarría; el Asesor Económico de la Embajada de Chile, en Washington, señor Carlos Valenzuela y el secretario, señor Víctor Vergara.

Se puede apreciar, así, que nuestra representación, por su número, está acorde con el interés del Presidente de la República, de introducir austeridad y economía en los gastos públicos

MINISTRO DE SALUD IRA AL EXTRANJERO

El Ministro de Salud Pública, Dr. Eugenio Suárez Herreros, envió un oficio al Senado, solicitando permiso constitucional para ausentarse del país.

El Dr. Suárez Herreros se encuentra algo resentido de su salud y emprendería un viaje a Europa en breve tiempo más. Como es de conocimiento público, el Ministro presentó la renuncia de su cargo el Excmo. señor Carlos Ibáñez del Campo, quien la aceptó, pero aún no ha designado al reemplazante para esa Secretaría de Estado.

DEBE EVITARSE EL CONSUMO INUTIL DE ENERGIA ELECTRICA

"Este año habrá nuevamente restricciones en el consumo de energía eléctrica en la provincia de Santiago, aplicándose, por segunda vez, el sistema ideado por el Supremo Gobierno que el año pasado contó con la amplia colaboración del público, consistente en la limitación de los consumos a nivel de los registrados en el mes de marzo más un exceso de un 5 o|o". Así lo declaró a LA NACION el Director subrogante de Servicios Eléctricos y Gas, don Nicolás Secul.

ULTIMO AÑO DE RACIONAMIENTOS.— "Es posible, agregó el señor Secul, que este año sea el último en que se hagan necesarios los racionamientos y restricciones en el consumo eléctrico, porque en 1955, con toda seguridad, estarán funcionando las cuatro unidades de la planta hidroeléctrica de "Los Cipreses", propiedad de la ENDESA, con una capacidad total de 120.000 kwh, sobrepasándose el consumo de Santiago que es de 215 a 220.000 kwh, para llegar hasta los 250.000 kwh, en la época invernal".

"Los Cipreses" permitirá abastecer de energía a la provincia de Santiago hasta el año 1958, en el que se habrán instalado otras plantas para compensar el creciente consumo.

EDUCACION DEL CONSUMIDOR.— Aunque no se han dado a conocer aún las cifras máximas de consumos, los estudios están adelantados y se espera que los consumidores, por medio de una adecuada educación para el uso de luz y energía, cooperen nuevamente y se eviten los racionamientos por sectores que siempre han demostrado ser perjudiciales para las industrias y para toda la población. "Evitar las pérdidas inútiles de electricidad deberá ser, terminó diciéndonos el señor Secul, la constante preocupación de los santiaguinos en el próximo invierno".

Exposición de arte en la Feria Vitivinícola

Dentro del programa de arte que consulta la Feria Vitivinícola que será inaugurada el día 6 del próximo mes, se consulta una Exposición Plástica organizada por el Grupo de Difusión Artística "Generación", la que será una verdadera atracción para los miles de asistentes que diariamente concurrirán al recinto del Edificio "España".

Cálculos realizados por los organizadores de la Feria Vitivinícola hacen presumir que este verdadero torneo del arte y la industria será visitado aproximadamente por más de un millón de personas, en gran parte turistas de todo el Continente y aún del Viejo Mundo, atraídos por la fama de nuestros vinos y por los notables espectáculos consultados durante el desarrollo de la referida Feria.

La organización de la Exposición de Pintura y Escultura, está a cargo de Ricardo Florshein, Esperanza Doña y Lisa R. de Morel.

Se nos encarga informar a los artistas nacionales y residentes que ésta es una exposición libre, a la que todos tienen acceso, sea cual fuere su credo estético. Un jurado preseleccionará cada quincena un grupo máximo de diez obras de las presentadas, para exponerlas en sitio de honor. No habrá preselección de esculturas.

Los trabajos se reciben diariamente de 10 a 12.30, y de 17 a 19 horas, en el ex local de Gath y Chaves, por Huérfanos.

En cuanto a las donaciones que deseen hacer las industrias y el comercio y que servirán para financiar los premios, se reciben en el mismo lugar y dentro del horario indicado.

STOCKS DE ALIMENTOS EN CIUDADES NORTINAS

El rol exacto que tendrán las bodegas de abastecimiento en las principales ciudades de las cuatro provincias del norte, fue considerado ayer durante una entrevista que sostuvieron el Ministro de Economía con el jefe de la SAP.

El señor Concha Quezada informó ampliamente sobre los estudios realizados en su viaje al norte, por la comisión técnica que presidió don Manuel Cabieses y le dió a conocer al Ministro otros detalles sobre estas bodegas de almacenamiento de productos alimenticios que permitirán mantener stocks permanentes.

Señaló la conveniencia de autorizar su instalación cuanto antes, para ir aprovechando algunos fletes disponibles que permitan lograr la finalidad perseguida.

Empresa Periodística "LA NACION", fundada el 14 de enero de 1917.— AGUSTINAS 1269. — TELEFONO 82222. — CASILLA 81-D.
SUSCRIPCIONES POR CORREO: Un año, $ 3,240; seis meses, $ 1,632; tres meses, $ 825. Valor del ejemplar del día, $ 10. Ejemplares atrasados, $ 20.

Santiago de Chile, miércoles 24 de febrero de 1954

MEJORES PERSPECTIVAS PARA EL AZUFRE

Con un millón de dólares anuales participa el azufre en las exportaciones de la Lista "C-1" —sin permisos de cambio— comprendidas en la nómina de productos que Chile colocará en Argentina en virtud del Convenio Comercial y Financiero recién suscrito por ambas naciones. La apertura de este nuevo mercado, seguro y estable, unida a diversos factores relacionados con la producción y consumo mundiales de azufre señalan perspectivas algo más favorables para esta explotación nacional.

El sensible aumento de la demanda de sulfuros en el mundo, por su irreemplazable aplicación en la industria química —nylon, rayón, bakelita y otras—, aumenta la posibilidad de mayores colocaciones de azufre en el mercado internacional.

Hay dos tipos de azufre primario conocidos: el llamado "Frash" —incluido también en nuestras futuras exportaciones a la Argentina— y el volcánico. El primero tiene costos de producción sensiblemente más bajos; sus yacimientos se encuentran ordinariamente cerca de los sitios de embarque, y para explotarlos se emplea el sistema aplicado por Frash en 1894. Estados Unidos es el principal productor de este tipo. El volcánico, en cambio, es producido por Japón, Italia, Chile y Noruega.

La Conferencia Internacional sobre Materias Primas efectuada en 1953, estimó la producción mundial de azufre "Frash" en 5.200.000 toneladas. El azufre volcánico alcanza a seis millones de toneladas, en las que Chile participa con 120 mil anuales. Del total de 11 millones de toneladas producido en el mundo, alrededor del 50 o|o corresponde a la industria de sulfuros norteamericana. Empresas de ese mismo país han instalado últimamente nuevas plantas en la región del Mississippi, Maderson, Houston y también en México. La "Texas Gulf Sulphur Co." acaba de obtener autorización del Gobierno de Irak para explorar esa región en busca de yacimientos. A fines de 1955, con esas nuevas industrias en trabajo, la producción aumentara a 15 millones de toneladas.

Este interés por los sulfuros, expresado en las cuantiosas inversiones que las nuevas plantas representan, aclara un tanto el futuro de la industria azufrera chilena. En tiempos mejores que los actuales, ella ha estado constituida por alrededor de 15 empresas de producción sistemática, con un capital de 670 millones de pesos.

Ha ocupado 4.700 obreros, además de unos 200 empresarios de transporte independientes. La "Asociación de productores de Azufre", que agrupa a los industriales chilenos, calcula en 125.700 toneladas la capacidad extractiva anual de nuestras empresas.

Un informe de ese organismo declaraba en diciembre último que la industria "no ha alcanzado un nivel estable de producción de acuerdo con su capacidad instalada, ya que por la discontinuidad del comercio de exportación no se ha mantenido un ritmo de trabajo simultáneo entre todas las Compañías". El stock acumulado en el país, según ese informe, alcanza a unas 20 mil toneladas.

Ni esa cifra ni las 125.000 toneladas anuales de producción parecen problema grave si se considera que la demanda mundial de azufres puede sobrepasar en este año los 13 millones de toneladas. Sin embargo, el elevado costo de explotación de los sulfuros chilenos y las dificultades consiguientes para su colocación en los mercados foráneos, preocupa fundadamente a los productores.

En diciembre último, el precio mundial del azufre "Frash" oscilaba entre los 27 y los 29 dólares, mientras que el volcánico, como el de Chile, alcanzó a 75. En algunos periodos, excepcionalmente favorables, nuestra producción llegó a venderse hasta a 140 dólares la tonelada FOB puesta en Antofagasta. Ahora los tiempos son distintos. Y la solución para mantener en actividad plena la industria azufrera nacional, tendrá que venir por el camino de su racionalización. Deberán tonificarla, además, las facilidades compensatorias de importación, como las que asegura el Convenio Chileno-Argentino y otras medidas de fomento que estudia actualmente el Ministerio de Minería.

Pero hay más. Opiniones técnicas sostienen que el porvenir pertenece al azufre volcánico. Sus reservas naturales son mayores, y se estima improbable que el obtenido por el sistema "Frash" pueda llenar la creciente demanda de la industria química. Esos expertos agregan que estos últimos yacimientos corren el riesgo de agotarse.

Por ello, nada tiene de imposible que las azufreras chilenas —cuyas enormes reservas no han sido calculadas aún en su totalidad— lleguen a gravitar, de modo importante, en el mercado internacional de los sulfuros.

En busca de alguna paz

El fracaso de la Conferencia de Berlín ha tenido dolorosas repercusiones para Austria. La nación que los aliados se comprometieron en 1943 a tratar "no como un país vencido, sino como una nación liberada de los nazis", anhela hoy ser liberada de sus liberadores.

Los rusos ocupan toda la región oriental de Austria y parte de Viena, su capital. Norteamérica, Francia y Gran Bretaña mantienen, asimismo, tropas en prevención de cualquier exceso en que pudieran incurrir los soviéticos.

País en cuyo territorio, montañoso en sus tres cuartas partes, convivían y laboraban ciudadanos de las más distintas razas, Austria sólo ha tenido alguna visión de paz al mirar hacia el Oeste. Allí está Suiza. Por el norte las naciones limítrofes son Alemania y Checoeslovaquia; en el Este se halla Hungría y en el sur Yugoeslavia e Italia.

Hace diez años la declaración de Moscú comprometió a los países aliados a respetar el derecho de Austria, una vez terminada la guerra, a tener su independencia.

El viernes 12 de febrero de este año, en la Conferencia de los Cancilleres de esos mismos países aliados, en Berlín, el Ministro de Relaciones Exteriores de Austria, Dr. Leopold Figl, pidió ser escuchado para instar a que se diera a su nación "la libertad que hace mucho tiempo se le debe". Solicitó, además, que se modificaran las duras condiciones impuestas a Austria, entre ellas, la de pagar a Rusia 150 millones de dólares por bienes que se dice son alemanes. Expresó Figl que "desde 1949, la Unión Soviética ya se ha llevado de Austria más de 200 millones de dólares en ganancias". Es de advertir que Rusia toma para sí casi toda la actual producción petrolífera de Austria, que son cerca de tres millones de toneladas anuales.

Tanto Eden como Foster Dulles apoyaron el punto de vista austríaco, en lo que se refiere a su independencia y a las modificaciones en el trato que recibe de la Unión Soviética. El Canciller Molotov, por su parte, no sólo rechazó las peticiones de Austria, sino que quiso formular nuevas y extrañas exigencias. Ellas fueron: a) Las tropas soviéticas deben permanecer en Austria mientras Alemania siga dividida entre Oriente y Occidente; b) Aun entonces, un Tratado de Independencia para Austria deberá depender de que se prohíba el uso del estratégico puerto adriático de Trieste como base militar occidental.

Es decir, la Unión Soviética quiere vincular la solución del problema de Austria, que sólo busca alguna paz, a ciertos factores que bien poco depende hoy de Austria misma.

Así lo expresó el propio Leopold Figl, en quien viven aún los recuerdos dramáticos de la invasión nazi. El actual Ministro de Relaciones de Austria fue internado, entonces, en un campo de concentración en Dachau, donde lo azotaron en más de una oportunidad por ayudar a otros prisioneros. En 1943 pudo salir de Dachau, pero los alemanes volvieron a arrestarlo un año después y lo condenaron a muerte. A Figl lo salvó el término de la guerra.

Sus palabras en la Conferencia de Berlín, frente a Molotov, no pudieron ser más elocuentes. "Es de deplorar —dijo, al referirse a Austria— la extraña situación de que un país, que fue el primero en ser víctima de la agresión nazi, sea el último en obtener plena libertad y soberanía".

Carta de Atlantic City

De la prosperidad a la contracción

Por MANUEL ZAMORANO

Especial para LA NACION

ATLANTIC CITY, febrero. — La palabra "optimismo", en Chile ha pasado a ser tabú. La tendencia a ver lo todo en tonos grises o de claro oscuro parece que fuera privativo de distinción intelectual y de insondable sabiduría. A tal extremo de aberración estimativa hemos llegado, que quien se declare animosamente dispuesto a ver las cosas con un **sano realismo**, se le moteja de las más diversas maneras. Por ese camino, la psicología colectiva se inclina peligrosamente por la senda de un derrotismo de incalculables proyecciones. Hora es que los sectores más responsables del país reaccionen positivamente y adopten una actitud adecuada a los difíciles momentos por que atravesamos. El hecho de reconocer dificultades —¿qué país no las tiene?— no puede autorizar para que la visión de la realidad deba ser necesariamente sombría.

Es cierto que nosotros no podemos exhibir una serie de factores que estimulen a un optimismo desenfrenado, pero la calidad del capital humano y material de Chile, cierto buen sentido nacional y el espíritu de inteligente patriotismo que anima a la gran mayoría de la población, constituyen una constelación que contribuirá en el hallazgo de las mejores soluciones.

En USA se dibujan algunos círculos que observan la realidad nacional a través de una perspectiva risueña. Entre otros factores, los alienta la comprobación de que en 1953 la renta del país aumentó en 24 mil millones de dólares, cifra que la hace subir a 370 mil millones. También registran con satisfacción las enormes utilidades de las industrias del acero, ferrocarriles y servicios públicos. Llama la atención que la General Motors, al parecer la más grande empresa industrial de los EE. UU., habría terminado su ejercicio económico el año próximo pasado con una cifra record de producción, ascendente a 10 mil millones de dólares. Compárese con el Presupuesto total de Chile, al cambio libre, y la cifra resultante incide en el plano de la leyenda.

En el número de diciembre de 1953, de la Revista "Fortune", se encuentra lo siguiente: "La economía de la General Motors es más grande que la de cualquier país de la América Latina, con excepción de Brasil, y es tan grande como la de Italia. Sus ventas alcanzan casi al doble de la segunda y tercera empresa en orden de importancia: la Standard Oil de New Jersey y la American Telegraph and Telephone Company, cada una de ellas, incidentalmente, comparables en volumen a la economía de Dinamarca. Aun un Junior de esta Liga multimillonaria, Kruger Stores (un mil millones de dólares de venta en 1952), es más grande que Chile.

Para algunos observadores acuciosos de la realidad norteamericana, la preocupación típicamente financiera del Gobierno de Eisenhower se vincula causativamente a la plataforma programática del Partido Republicano, que postuló la eliminación de los impuestos a los grandes márgenes de utilidad de las empresas, simultáneamente con una reducción del impuesto individual de la renta. Conviene hacer presente, para los que pudieran entusiasmarse con la idea en Chile, que en USA el régimen de imposiciones tributarias es sumamente elevado.

Los fenómenos económicos, como es de conocimiento generalizado, se muestran obedientes a la fluctuación de otros factores, por ejemplo, políticos y psicológicos. En consecuencia, mucho de lo que es posible registrar en EE. UU. no parece estar del todo desligado a la circunstancia de que en el curso del año de 1954 se realicen elecciones parlamentarias que renovarán integralmente la Cámara de Representantes y una fracción del Senado.

REDUCCION EN LAS OPERACIONES INDUSTRIALES. — Entre los fenómenos significativos de carácter económico, no puede quedar en la trastienda la tendencia leve a una cierta contracción en algunos rubros industriales de gran importancia. Así tenemos que en octubre de 1953, el Departamento de Comercio dio a conocer que las ventas de artículos manufacturados para diciembre-enero habían descendido en 2 mil millones de dólares con referencia al período inmediatamente anterior (1952). Además, se sabe que la producción de acero es la más baja de los últimos 7 años. Sin embargo, los hombres de Gobierno consideran, como ya se ha dicho, que estos fenómenos obedecen a la utilización de stocks por parte de los empresarios de la industria. Tampoco puede dejarse de lado la circunstancia política del cese de la guerra coreana.

En la perspectiva latinoamericana, fenómenos como la contracción de un 5 o|o en las ventas y producción norteamericanas, incluyendo en ella los transportes y la energía, unido a la política de Eisenhower de balancear el presupuesto y reducir los tributos, pueden significar, a la postre, una alteración en los planes susceptibles de desarrollar por intermedio de algunos organismos de crédito externo como el **Eximbank** y el **Banco Internacional.**

Problemas como el de las tarifas arancelarias y, presumiblemente, el total de las adquisiciones e importaciones en el área del dólar pueden verse afectadas en un volumen difícil de evaluar.

Son muchas las interrogantes que plantea esta hora densa que vive la humanidad. Es de aguardar que un criterio de recíproca comprensión para el sostenimiento y vigorización realista y justo de los ideales de vida democrática, prenda en quienes están superiormente obligados a custodiar la vigencia de los valores humanos.

M. Z.

Calidoscopio internacional

Por TITO MUNDT

(Corresponsal en viaje de LA NACION)

LA CITY Y LOS RECUERDOS DE LA GUERRA

En Francia no se nota la guerra. En Italia apenas asoma en el cementerio a los soldados americanos o a alemanes caídos en la última contienda. En Alemania se alzan aún los muñones humeantes de los terribles bombardeos. En España una mano bastante hábil ha echado una paletada de tierra sobre los recuerdos de la guerra civil. En Inglaterra basta salir a dar una vuelta a la City para darse cuenta que por allí pasó la mano de la última contienda.

Un inglés me dijo: Al comienzo nos preocupaban los bombardeos y corríamos a los refugios. Al poco tiempo nos acostumbramos tanto, que echábamos de menos a los nazis cuando no hacían su puntual incursión nocturna. La gente no huía en los teatros al sentir las sirenas. La orquesta tocaba el "Good Save the King" y permanecía sentada. Con los nervios hechos pedazos y los dientes apretados, pero inmóvil.

Pero en la City (corazón bancario de Londres) sí que está la guerra en cada detalle. Esa plaza tan alegre disimula una manzana que voló una bomba. Ese edificio nuevo y sin pátina (como toda edificación londinense que se respeta) está allí porque tiene la misma edad que la última contienda. Los bloques de departamentos modernos han sido posibles gracias únicamente a la sangrienta obra de "urbanización" que hicieron los aviones de Goering. Mi amigo británico me relata otros detalles: "Rápidamente nos dimos cuenta que los alemanes querían volar primero las obras del puerto y asustar a la población. Las bombas caían sólo en determinados puntos y el resto de la ciudad permanecía incólume. La gente sencillamente cambió de barrio o se fue a vivir al campo. Mientras caían las terribles bombas del 40 en un ángulo de la capital, en el resto no se tenían noticias más que por la radio. Los "metros" sirvieron de magníficos refugios y, por último, el Gobierno vendió unos pequeños refugios personales de acero, con los que uno podía reírse fácilmente de los confites que nos lanzaban los nazis". Pero los recuerdos de la pasada contienda están allí aún. Cerca de la Embajada de Chile hay un solar que bosteza aburrido bajo el débil sol de invierno. El Ministro Consejero me informa: "Aquí había una casa. Ahora sólo queda el recuerdo". Y conste que los británicos, que por algo tienen fama de sobrios, no colocan placas, banderitas ni recuerdos. Ante la eterna pregunta sobre la guerra, se limitan a decir alegremente: "Hablemos de otra cosa... ¿Para qué insistir sobre algo que pasó ya definitivamente?".

RECORDANDO A CHILE EN LA B.B.C.

En la B.B.C. de Londres encontré un viejo amigo de Chile. Se trata de mister Wessel, un gringo largo y flaco que fue a Chile por una semana y se quedó 15 años. Mister Wessel es el jefe de los programas en español para la América Latina, de la famosa radio. Habla castellano como usted, y como yo, y conoce lo que pasa en Inglaterra y en el resto del mundo, como la palma de sus huesudas manos. "Hubo un tiempo, me dijo, que aquí había tantos chilenos, que se podía haber formado fácilmente un equipo de fútbol. Estaban De la Barra, Parada, María Maluenda, Aníbal Pinto, Arístides Aguilera, etc. Los chilenos eran mayoría entre los latinoamericanos. Aguilera es tan bueno como comentarista deportivo, que una vez le pasé una de las grabaciones del chileno al as deportivo inglés que tenemos en la radio, y a pesar que no entendió una sola palabra, se dió cuenta de la viveza, de la rapidez y el nervio con que lo hacía Aguilera. Espero que vuelva, porque era de lo mejor que tenía la BBC. La interpretación que hizo Roberto Parada en la transmisión del Quijote, es de antología. Y así le podría hablar de todos los demás. Siré, por ejemplo, tenía una voz maravillosamente microfónica. Cuénteselo usted a los chilenos para que sepan lo que valen y no se pasen peleando unos a otros".

Y yo me limito a transmitir el recado de este estupendo gringo que me hizo conocer la verdadera dimensión humana de la vieja Inglaterra, en una breve charla de media hora.

LAS HUELLAS DE JACK, EL DESTRIPADOR

El Museo de Cera de Londres (el famoso "Madame Tussaud Exhibition") es más completo, pero menos ingenioso y vivo que el de París. Aparte de tener a todas las personalidades mundiales por estricto orden alfabético desplegados en galerías y salas, y de presentar a todos los personajes de la corte inglesa con una fidelidad realmente fotográfica, se gasta un Museo de los Horrores, que es la última palabra en la materia: naturalmente necesitaría la mitad del diario para describir la cabeza cortada de María Antonieta y de Luis XVI, la expresión de los cincuenta o más asesinos célebres que poblaban la historia de la ciudad de la niebla y que desfilaron hacia el patíbulo, y varios detallitos más; pero lo que más me llamó la atención fue un papel. Un simple papel escrito con letra roja y que es el más famoso de los documentos policiales de la agitada vida del Imperio. Es una carta de Jack, el Destripador, enviada desde un buzón de los suburbios de Londres hace un siglo, y que sirvió para ubicarlo. La policía inglesa, que tiene fama aún de ser la mejor del mundo, había iniciado la desesperada captura del asesino más tristemente célebre de todos los tiempos. Había indicios, suposiciones y teorías, pero faltaba algo concreto para dar definitivamente caza al asesino. Esa carta escrita con tinta roja por Jack, una noche de niebla en Londres, llegó a manos de Scotland Yard, fue reproducida en facsímil, enviada a todas las Comisarías, colocada en affiches, en vitrinas de tienda y en la calle, publicada en los diarios, etc., con esta sola recomendación: "Si usted reconoce esta letra, llame inmediatamente al teléfono 999 (Scotland Yard). Peligro de muerte". Naturalmente, no faltó alguien que vió detrás de aquella letra irregular y nerviosa la mano del célebre asesino, hizo la famosa llamada... y los "bobies" se movilizaron inmediatamente para darle caza. En una exhibición de horrores como el fantasmal Museo de Cera, este simple papelito escrito con tinta roja tiene una elocuencia precisamente roja. De sangre.

T. M.

Cartas al DIRECTOR

("Quisiera tener un ... escrito por el público".—Fl...)

Solicita un Retén de Carabineros

Señor Director: La comuna de San Miguel está francamente alarmada por los numerosos asaltos y cogoteos a mano armada de que están siendo víctimas los vecinos por parte de los numerosos delincuentes que han sentado sus reales en ese populoso sector.

La razón de este recrudecimiento de la delincuencia está en la escasa dotación de carabineros que existe para la vigilancia de tan extensa población. Antiguamente y cuando aún no brotaban las poblaciones callampas, existía un Retén de Carabineros a la entrada de la comuna, cuyo personal mantenía a raya a lanzas y cogoteros. De desear sería, entonces, que la Superioridad dispusiera de nuevo la instalación de ese Retén, en resguardo de la tranquilidad de los vecinos.

Atte.— **Orlando Tapia C.**

Salario familiar obrero

Señor Director: Ruego a usted tenga la gentileza de dar a la publicidad la disconformidad de la clase obrera por el salario familiar que nos paga el Servicio de Seguro Social.

Señor Director, creo que sería justo que este Servicio hiciera una aclaración sobre la forma en que se hicieron los cálculos para recibir una suma tan baja. Según creo, son sólo $ 139.50 por carga.

La ley que tengo en mis manos (Art. 8) dice lo siguiente: "Las asignaciones familiares a que se refiere el presente decreto con fuerza de ley se costearán con una imposición patronal inicial del 13 por ciento de los salarios sobre los que se hacen imposiciones al Servicio de Seguro Social, y una imposición obrera del 2 por ciento de los mismos".

Como usted puede ver, las entradas, en general, son de un 15 por ciento.

En lo que a mi industria se refiere, con un total de 300 obreros que tenemos un salario término medio de $ 1.000 semanales, nos dá $ 4.000 mensuales. Descontando el 15 por ciento para salario familiar, daría a dicho Servicio la cantidad de 600 pesos por persona. Como somos 300 obreros, daría la linda suma de $ 180.000.

Suponiendo que todos los obreros de esta industria fueran casados, y que cada uno tuviera 4 cargas, pagando $ 139.50, sólo alcanza a la suma de $ 166.800. Como usted puede ver, aún queda un superávit de $ 13.200. **Y conste que yo he puesto a los 300 obreros con cuatro cargas cada uno, lo que nunca sucede.**

Esto es lo que nosotros no comprendemos, y que deseamos que el Servicio de Seguro Social nos aclare.

Agradeciendo de antemano la gentileza de esta publicación en su digno rotativo, me suscribo de usted como su atto. y S. S.— **José Zúñiga M.**, carnet número 0030654.

No tiene privilegio alguno.

Señor Director: En la edición del 11 de febrero apareció una información en la que se me alude, diciendo que soy un comerciante privilegiado y obstaculizo el tránsito de peatones y automovilistas en el sector de la calle Sierra Bella a la altura del número 1908. El informante, señor Director, no sé con qué fines ha incurrido en varias inexactitudes que me perjudican abiertamente. Puedo anticiparle que no tengo privilegio alguno para trabajar, he conseguido el permiso municipal correspondiente y las instalaciones de mi modesto negocio, se ciñen estrictamente a las reglamentaciones municipales. Tampoco es exacto que por mi culpa se persiga a otros comerciantes. Yo, como usted puede comprenderlo, no tengo ningún derecho, ni puedo ejercer presión alguna para impedir que se instalen en el sector otros negociantes. Simplemente me limito a vender mi mercadería, que trato sea siempre de la mejor calidad, para servir en forma posible a mi numerosa y antigua clientela.

Soy una modesta comerciante en frutas, que trata de subsistir trabajando honradamente. Agradece de antemano y le saluda.— **Juana M. de Godoy**, carnet N.o 1530135. Stgo.

Ofrece sus servicios al comercio e industria

Señor Director: Fu... ciante dueño de almacé... te muchos años; pero tra... jugada del destino me ... la quiebra. Actualmente ... ya varios meses que ... trabajo. Soy un hombre ... cios, serio, honrado, ... espíritu de trabajo y ... ciativa. Poseo también ... mientos de dactilografía ... tabilidad, por lo que le ... usted se sirva ofrecer ... vicios a algún comercio ... dustrial que desee ... mi experiencia.

Atte.— E. A., Correo ... tonio.

Destaca la labor de un maestro

Señor Director: Gr... la gente de provincias ... pocas oportunidades de ... estímulos por su labor. ... so de mi carta, se trata ... profesor de dibujo que ... asignatura de profesor ... en las escuelas primarias ... Rancagua y en el Liceo de ... ñas de la misma ciudad. ... maestro creó la Academia ... rín", al mismo tiempo que ... venido impulsando muchas ... exposiciones artísticas en ... trabajos de los alumnos ... pecto de las cuales ha ... numerosas felicitaciones.

Este profesor es don ... Troncoso C., que vive actual... te casi sin apoyo alguno, ... contar con los elementos ... sarios para ampliar sus ... dades artísticas. Basta ... lamente la exposición del ... tenario de la Escuela ... cagua, en la que se presenta ... visión retrospectiva del ... cimiento más antiguo de ... dad, para darse cuenta ... gran obra que realiza este ... tro. De aquí, entonces, la ... sidad de llevar a este ... a un centro más acorde ... naturales aptitudes.

Atte.— **Carnet 1023**, Sa...

Control en salones de b...

Señor Director: Desg... ya por los pésimos servi... nos ofrecen las peluquerías ... lones de belleza para ... veo obligada a recurrir a ... lumnas en la esperanza ... alguien se digne establ... control sobre estos ... mientos.

Estoy en absoluto acu... que se cobren precios ... e incluso que nos cobren ... que ahora; pero, lo que ... do admitir es que nos ... con los pésimos materiales ... usan. Por ejemplo, en ... sados fui a arreglarme ... por cuyo servicio me ... $ 70, y a las pocas horas ... niz desapareció completa... y todo esto porque el ... lo adulteran hasta la ... ción.

Ahora para qué hablar ... cortes de pelo. Si una ... tal o cual corte, las ... comienzan a opinar a ... lado gusto de que eso no ... ser, de que a una no le ... en fin, hablan hasta por ... dos, y mientras tanto ... ñan con nuestra ...

Se me ocurre que si ... do de la nunca demasiado ... na presentación de la ... chilena, la autoridad ... tablecer un control ... salones de belleza y ... tiempo crear una ... que las peluqueras y ... aprendieran a tratar ... be a las clientas.

Atte.—**María Angélica ...**

Por el bien de los enfermitos

Señor Director: Soy ... del Servicio Nacional de ... y hace poco fui trasladado ... José de Maipo, donde ... ce 32 años funciona ... mente un sanatorio de ... único en su género. ... natorio Quirúrgico que ... cuenta con una Sección ... poso, con capacidad para ... ta enfermitos que viven ... un clima ideal para ... TBC.

El motivo de ésta, ... darle a conocer a usted ... ma que se ha despertado ... numerosos padres, al ... cimiento de que se va a ... esa Sección de Reposo ... talar allí oficinas, las ... bien podrían ubicarse en ... locales sin quitar ese ... los modestos enfermitos.

Atte.— **A. U. P.**

REVELACIONES DEL INFORME SALITRERO.—

$ 35.446.131.95 ganó "Cosatán" en el segundo semestre de 1952

Las utilidades netas de su producción son irrefutables

El problema de las ganancias y pérdidas en la industria salitrera, especialmente en la COSATAN, ha sido analizado por la Superintendencia de Sociedades Anónimas, durante el semestre 1.o de julio al 31 de diciembre de 1952, lapso en el cual la producción de dicha compañía, alcanzó a 195.679 toneladas de salitre.

Los costos fueron: en dólares, 1.417.474.85; en libras esterlinas, 13.356.28, y en pesos chilenos, $ 555.372.747.94, respectivamente.

Este documento, que el Gobierno tiene en estudio es el siguiente texto:

PRECIOS Y CAMBIOS.— Según la Corporación de Ventas de Salitre, el precio medio de venta neto por tonelada de Salitre, después de descontados todos los gastos efectuados por la Corporación, sería de US$ 44.60 por tonelada. De estos dólares, para cubrir los gastos en moneda legal, debe vender US$ 25.60 por tonelada, o sea, le queda un saldo de dólares 19. Los 25.60 dólares por cada tonelada que venda tienen dos cambios distintos: 19.90 dólares por retorno obligado que se venden a cambios preferenciales de $ 60 y $ 19.37; y dólares 14.70 por tonelada, que se venden a cambio bancario, para financiar el resto de los gastos en moneda legal. El término medio del cambio bancario del 1.o de julio 1952, hasta el 31 de diciembre de 1952, es aproximadamente de $ 102.04.

COSTOS Y UTILIDAD.— En consecuencia, para cubrir los costos medios, se dispone de 19 dólares por tonelada, y de 2.130 pesos. En los dólares están incluídos los gastos en £. El costo medio calculado para la industria, es de dólares 7.66, y de $ 2.215.56. La utilidad de la Corporación antes de sacar el 25 o|o para el Fisco, es de dólares 11.34, y de un saldo negativo de $ 85.56 reducido el 25 por ciento al Fisco queda una utilidad media nivelada para los productores de $ 8.51, y un saldo negativo de $ 64.17.

Por consiguiente, la Compañía Salitrera de Tarapacá y Antofagasta recibe de la Corporación dólares 7.66 por pago de costo medio y $ 8.51 por utilidad media, o sea, recibe dólares 16.17 por tonelada y, en pesos chilenos, recibe $ 2.215.56 menos el saldo negativo de $ 64.17, o sea, recibe un saldo líquido en pesos chilenos de $ 2.151.39.

COSTOS EFECTIVOS.— El costo efectivo en dólares para la Compañía Salitrera de Tarapará y Antofagasta fué de US$ 7.27 y de $ 2.786.86. El costo en £ está incluído en los dólares al cambio de US$ 2.80 la £.

UTILIDADES EN DOLARES.— La Compañía dispone como se ha dicho de US$ 16.17 por tonelada, suma a la que hay que deducir los US$ 7.435 de costo real de la Compañía lo que da una utilidad de US$ 8.735.

Para pagar el costo de pesos chilenos en $ 2.838.18, la compañía dispone de los $ 2.151.39 que recibe de la Corporación, y le queda un saldo en contra de $ 686.79 que debe cubrir con parte de su saldo a favor en US$, necesitando para este objeto al cambio de $ 110 por dólar, la cantidad de 6.24 dólares que, restados de US$ 8.735 de una utilidad final del costo directo del salitre que puede considerarse aproximadamente para el semestre que terminó el 31 de diciembre de 1952, de US$ 2.495 por tonelada, que para una producción 195.679 toneladas significa para la Compañía Salitrera de Tarapacá y Antofagasta la cantidad de 487.240.71 dólares.

UTILIDAD POR COMPRAS.— A la utilidad anterior debe agregarse la ganancia que según la Corporación de Ventas de Salitre y Yodo, le significa anualmente la compra de 60.000 toneladas anuales a la Compañía Salitrera Anglo Lautaro, que es de US$ 450.000, o sea, que para el semestre podría considerarse el 50 o|o, es decir US$ 225.000, lo que daría una utilidad semestral total de US$ 712.240.71.

DEDUCCIONES POR INTERESES.— A esta cifra debe deducirse en primer término el servicio de los intereses de los debentures emitidos por la Sociedad que alcanza al 30 de junio de 1952, a US$ 8.868.740, y que rebajados en US$ 338.406, que la Sociedad posee por intermedio de la Comercial del Norte, dan un saldo cuyos intereses hay que servir de US$ 8.530.334. El 5 o|o anual en el semestre significaría un gasto de US$ 213.258.35.

Resta entonces una utilidad de US$ 490.982.36, que al cambio de $ 110 por dólar se convierte en una utilidad de $ 54.886.959.60, en el período julio a diciembre de 1952.

Total gastos aceptables: $ 19.440.857.65.

UTILIDAD DE UN SEMESTRE.— Restada esta última cantidad, de la utilidad citada, de $ 54.886.959.60, se obtiene una utilidad líquida en el semestre julio a diciembre de 1952, de $ 35.446.131.95."

MATRICULA EN LAS ESCUELAS PRIMARIAS SE INICIA MAÑANA

Mañana, desde las 8.30 horas, se iniciará en los diversos establecimientos de instrucción primaria la matrícula de los nuevos alumnos, y las clases empezarán el 1.o de marzo.

En cuanto a los Liceos fiscales reanudarán sus actividades desde el 1.o de marzo, con matrículas, exámenes de admisión y de repetición. El período de clases empezará ocho días más tarde, o sea, en la segunda semana del próximo mes.

Con respecto a las Escuelas Industriales, éstas iniciarán sus actividades desde el 8 de marzo con matrículas, exámenes de admisión y de repetición, y las clases se reanudarán el 15 del mismo mes.

Administración Públic...

RELACIONES. — Nuestra representación en México ... có a la Cancillería que el Consejo Interamericano Cultural ... Organización de Estados Americanos acordó convocar a ... gunda Reunión, para el 4 de octubre del presente año ... Paulo, Brasil.

—El Cónsul de Chile en Bilbao informó que el 3 ... sente falleció a bordo del vapor "Júpiter", el ciudadano ... don Raúl Ravanal Márquez de la Plata.

—La Misión Chilena en Washington ha enviado a ... Cancillería los acuerdos adoptados en la Novena Asamblea ... Comisión Interamericana de Mujeres, que se efectuó en ... bre pasado, en Asunción, capital del Paraguay.

—También hizo llegar el Acta Final e Informe de la ... sión Técnica de Expertos para el Estudio sobre Organización ... nanciamiento y Autorización Legislativa del Departamento ... Carreteras, cuya reunión inicial se realizó en Lima, Perú, ... al 30 de noviembre de 1953. Como representante de Chile ... torneo concurrió el Director de Vialidad, ingeniero don ... do Paredes Martínez.

—Diversos asuntos del Cuerpo Consular fueron tratados ... la mañana de ayer, durante una reunión celebrada en la ... llería por el Ministro de Relaciones Exteriores, señor Tom... rros Ortiz; el Cónsul General de Venezuela y Decano del ... Consular, señor Héctor Paul de Viale-Rigo, y el Marqués ... de Paladine, Secretario General de la institución diplomática.

DESDE EL 15 DE MARZO.—

Arica será puerto lib...

En el Gabinete del Ministro de Hacienda después de ... portante reunión, se acordó poner en funcionamiento el ... libre de Arica, a contar desde el 15 de marzo próximo, ... se pondrá en completa vigencia el decreto con fuerza de ley ... así lo establece.

En la reunión, participaron el Ministro de Hacienda, señor ... Pedregal; el presidente Ejecutivo del CONDECOS, señor ... los Subsecretarios de Economía y de Hacienda, y el Superintendente de Aduanas.

Se resolvió que el CONDECOR adopte las medidas ... para que se dé una mayor libertad a las operaciones ... y que la actual Aduana de Arica, se traslade más al sur, a ... tos denominados Chaca y Camarones.

...CION A DELEGADOS CHILENOS.— Un aspecto de la recepción que en honor de los delegados chilenos a la Conferencia de Caracas se ... en la Embajada de Venezuela en Santiago. En la fotografía aparecen, de izquierda a derecha: Alcaldesa de Santiago, señorita María Teresa del Canto; el Embajador de Estados Unidos, Willard León Beaulac, quien conversa con una invitada; la señora Carroll de Beaulac, ... del Embajador norteamericano, quien charla amenamente con nuestro Canciller, señor Tobías Barros, y el Embajador de Venezuela, señor Atilano Carnevali

...TAS POLITICAS

...ILLER SE REUNE ...PARLAMENTARIOS

...Canciller invitó para hoy, ... 17 horas, a una reunión ... Salón Rojo de la Presi... a los miembros de las ...siones de Relaciones Ex... del Senado y de la ... de Diputados, con el ... de darles a conocer el ... que presentará la de... de Chile en la Confe... de Caracas.

... la Comisión del Sena... doctor Eduardo Cruz-Co... la integran los Senado... señores Hernán Figueroa, ... Marín, Aniceto Rodríguez ... Mora. Actúa como ... el señor Enrique Or...

... otra parte, la Comisión ... Cámara la preside el se... Enrique Campos Menéndez ... integrada por los Dipu... señores Heriberto Ale... Sergio González, Sergio Re... Sergio Salinas, Ber... Larraín, Javier Lira, ... Meléndez, Raúl Morales, ... Pizarro, Enrique Ro... Luis Valdés y Rafael ... Desempeña las funcio... de Secretario, el señor ... Cañas Ibáñez.

...ESO DEL CONGRESO

... martes próximo terminará ... parlamentario, pero ... facultad privativa de los ... del Senado y la ... de Diputados para ci... a reuniones de ambos ... Legislativos. Por lo ... no se sabe en definitiva ... día se reanudarán las ... parlamentarias.

ACTIVIDADES PARTIDARIAS

PARTIDO AGRARIO LABORISTA. — La Octava Comuna ... a sus militantes a una reunión extraordinaria que se efectuará hoy, a las 21.30 horas, en ... N.o 1037. Ha sido especialmente invitado a esta reunión el destacado miembro de la Junta Ejecutiva del partido, ... Enrique Soto Bascuñán, quien dará una charla sobre "El ... político".

PARTIDO DEMOCRATICO POPULAR.— El Centro So... "La Vanguardia", en su se... de Copiapó esquina de ... eligió su nueva directiva ... quedó integrada en la ... forma: presidente, Eu... Rojas; vice, Mario López ... secretario, Alberto E. Bis... tesorero, Gilberto Guar... directores, Juan Durán ... Nemesio Torres, Juan ... Carlos Olivares y Carlos ... secretario de propa... y prensa, Juan Solari, y ... Belisario Quintanilla.

FEDERACION DE COMUNIDADES POPULARES. — ... se reunió la directiva na... presidida por don José ... Vera, y se acordó acti... trabajos del ampliado ... constituyente a efectuar ... de marzo próximo en es... Con esta oportunidad ... dirigentes nacionales darán ... sobre la estructuración, de... de principios, regla... y finalidades.

EN LA EMBAJADA DE VENEZUELA.— El Embajador de Venezuela en Santiago, señor Atilano Carnevali, y señora Nohora Villegas de Carnevali, ofrecieron en la tarde de ayer una recepción en honor de la delegación chilena que asistirá a la Décima Conferencia Interamericana de Caracas, con motivo de su próxima partida a esa capital. En el grabado, el Canciller, señor Tobías Barros Ortiz, conversa con el señor Carnevali y señora de Carnevali

PODEROSO BLOQUE INGRESA AL M. N. I.

El Movimiento Nacional Independiente "Acción Renovadora de Chile", que preside el Senador don Manuel Videla Ibáñez, aceptó la incorporación a sus filas del Movimiento Nacional Revolucionario, formado en su totalidad por elementos de trabajo y gremiales. Esta última entidad, al adoptar esa resolución, lo hizo, según sus dirigentes, considerando la necesidad de que se unifiquen las entidades que aspiran a una superación de nuestras normas cívicas, hasta formar poderosos nuevos bloques de opinión pública.

Participaron en estas gestiones el diputado don Jorge Meléndez, el presidente del Comité Técnico del M. N. I., don César Guzmán Castro, y los dirigentes señores Gerardo Fuentes Gazmuri, Luis H. Gálvez y Hernán Merino Le-Fort.

PIDEN LA CREACION DE LA COMUNA DE CURIMON

En la mañana de ayer se entrevistaron con el Presidente de la República, General don Carlos Ibáñez del Campo, el senador Manuel Videla Ibáñez y el diputado Alfonso David Lebón, quienes encabezaban una delegación de la Junta de Vecinos de Curimón.

Solicitaron al Primer Mandatario la creación de la comuna de Curimón, localidad que actualmente es un distrito de la de San Felipe. Los peticionarios basaron su solicitud con la exposición de varios antecedentes, como densidad de población, avalúo del bien raíz, etc.

La creación de una nueva comuna en el país es materia de un proyecto de Ley del Ejecutivo.

CONCEDEN BECAS PARA ESTUDIAR EN ALEMANIA

En diciembre recién pasado reanudó sus actividades la Fundación Alexander von Humboldt, bajo la presidencia del erudito profesor Dr. Heysenberg Goettingen. La labor de esta institución consiste en facilitar a las nuevas generaciones de estudiosos extranjeros la ampliación científica de sus conocimientos en Universidades alemanas. Las becas están destinadas para jóvenes universitarios que hablen alemán, que hayan terminado sus estudios y se preparen para el ejercicio de la actividad docente en las Universidades, o bien para la libre labor científica en Institutos de Investigación, o bien para desempeñar cargos de responsabilidad en su país.

Según la norma establecida, los becarios no deberán tener más de 30 años de edad. La beca asciende a 350 marcos mensuales, con una duración de 10 meses y puede ser prolongado una vez. En los gastos de viaje se incluyen sólo los que ocasione el traslado desde la frontera alemana hasta el lugar donde deban cursar sus estudios y el regreso hasta la frontera misma, no así los gastos de viaje desde y al extranjero.

Los interesados deben presentar por triplicado los siguientes documentos: autobiografía en alemán —una escrita a mano— dando las razones por qué el becario quiere estudiar en Alemania, con mención de los ramos de estudios. Informaciones y formularios en la Oficina de Cooperación Intelectual, Huérfanos 1117, Oficina 328.

LA CREACION DE DOS JUZGADOS PIDE HALES

El Ministro de Justicia, don Santiago Wilson recibió ayer un oficio de su colega de Agricultura y de Minas, don Alejandro Hales, en que solicita la creación de juzgados de Menor Cuantía en Coyhaique y Chile Chico.

Según se informó, en estas localidades, hay intensa actividad industrial, justificando su mismo movimiento demográfico, la instalación de dichos tribunales.

La petición del Ministro Hales, fue favorablemente acogida por el señor Wilson, quien arbitrará las medidas necesarias para llevarlas a la realidad.

CREARAN COOPERATIVAS PARA LA CONSTRUCCION

Fue entregado ya al Ministro Latorre el informe técnico sobre creación y funcionamiento de cooperativas de construcción y habitación, que actuarán conjuntamente con el Plan Nacional de la Vivienda.

El Ministro estudiará dicho informe y lo pondrá luego en conocimiento del Presidente de la República para que se dicten los decretos correspondientes.

FONDOS PARA HOSPITAL DE SAN VICENTE DE TT.

Los diversos decretos que destinan fondos para las obras públicas que deberán ejecutarse, de acuerdo con el presupuesto del presente año, están dictándose con toda celeridad para poner en trabajo los proyectos preparados por los organismos técnicos del Ministerio del Ramo.

Entre las destinaciones de fondos ya decretadas están las siguientes: Vialidad, tres mil millones; obras sanitarias, 1.600 millones, y arquitectura, más de 600 millones.

El presupuesto, en general, alcanza a los 6.800 millones de pesos.

DIPLOMATICAS.— Vía marítima se dirigirán mañana a su patria en viaje de vacaciones, el Embajador de Panamá, Excmo. señor Carlos Ycaza Vásquez, y señora Graciela Vallarino de Icaza.

MATRIMONIO CONCERTADO. — Ha quedado concertado el matrimonio de la señorita Sonia Neumann Godoy con el señor Hugo Yáñez Lara.

EN EL EXTRANJERO.— Pasan una temporada en París, el señor Eduardo Montes Ureta y señora María Enriqueta Donoso de Montes.

AL EXTRANJERO.— Hoy se dirige a Estados Unidos, la señorita Lilia Salas Osorio, vía aérea Buenos Aires, Río de Janeiro.

HOY SESIONA EL ROTARY CLUB DE SANTIAGO.— A mediodía de hoy, en el Roof Garden del Hotel Carrera (15.o piso), celebrará su sesión semanal el Rotary Club de Santiago, bajo la presidencia de don Luis Menchaca Lira.

El programa de la sesión rotaria de hoy estará dedicado a celebrar el aniversario de Rotary Internacional, estando la charla de homenaje a cargo del ex Gobernador, don Juan de Dios Carmona. Se desarrollará además el tradicional programa de Compañerismo.

El Rotary Club de Santiago verá con especial agrado la asistencia a su sesión de hoy de los rotarios extranjeros y de provincias que se encuentren de paso por la capital.

VIAJEROS Y VERANEANTES.— Pasan la temporada de veraneo en Viña del Mar las siguientes personas: Jean Louis Berthe y señora Sonia Edwards de Berthe; Horacio Vial Ovalle y señora Isabel Serrano de Vial; Luis Herrera Cortínez y señora Valentina Osben de Herrera y familia; Jaime Vial Correa, señora Lolo Videla de Vial y familia; Carlos Cruzat Paul y señora Sara Larraín de Cruzat; Raúl Besa Barro y señora Teresa Valdivieso de Besa; Benjamín Lyon Subercaseaux y señora Raquel Ossa de Lyon.

—En Quintero, don Carlos Naudon de la Sotta, señora Huguette Rivet de Naudon e hijos Carlos y Gilianne.

—En el mismo punto veranea el Director de Comercio Exterior del Ministerio de Economía, señor Samuel Radrigán, señora Eliana Oyanedel de Radrigán y familia.

—En su Villa "M. Aurelia", en Peñaflor, pasa una temporada el general (R) don Germán Rodríguez Rodríguez, señora Aurelia Fuenzalida de Rodríguez e hijos.

—En Quintero, don Alberto Rodríguez Varela.

—Ha regresado de Viña del Mar, la señorita María Inés Naudón de la Sotta.

—De "El Ingenio", ha regresado el Director de Pavimentación Urbana, señor Jorge Cavagnaro Michelis, señora Inés Santa María de Cavagnaro y familia.

—De Viña del Mar, la señora Amelia Bravo de Contador.

—Pasan una temporada en Viña del Mar, la señora Elsa Müller acompañada de su hijas Lynda Luz y Victoria Vasallo Müller.

—En Quilpué, la señora Claudina Alvear de Müller, acompañada de su nieto, Juan Uteau Müller.

—Se ha dirigido a La Serena la señorita Lucía Herrera Alfonso.

—En su fundo en Reñaca, don Dionisio Hernández Zavala, señora Julia H. de Hernández. En el mismo punto, don Pedro García S., señora María Hernández de García e hijos.

—En Concón, don Carlos Torreti Rivera, señora Josefina Peró de Torreti y familia.

—En Reñaca, la señorita Eugenia García Huidobro García Huidobro.

—Pasa una temporada en Quintero el Director del Departamento de Comercio Externo del Ministerio de Economía, don Samuel Radrigán Oyanedel, señora Eliana Oyanedel de Radrigán y familia.

— Pasa una temporada en Quintero, la señora Berta Lamorde Peré de Ramírez, acompañada de sus hijos Chichi y Alberto.

—De Papudo, el señor Hugo Infante Troncoso.

—Han regresado de Constitución don Humberto Miranda Larco, señora y familia.

—De las Playas de Penco, ha regresado la señorita Blanca Cavieres Tolrá.

Señorita Rose Marie Vial Serrano, debutante de la presente temporada y candidata a "Miss Viña del Mar".

DEL EXTRANJERO.— La señora Raquel Alfonso de Barres, esposa del Ministro de Relaciones Exteriores, llegará mañana a Buenos Aires, procedente de Italia, a bordo del vapor "Julio César" de la Compañía Italiana de Vapores. La señora Alfonso de Barros viaja acompañada de sus tres nietos y seguirá viaje a Chile vía aérea.

—Procedente de Estados Unidos, ha regresado al país el señor Carlos Souper de la Sotta, señora Carmen Rodríguez de Souper, y familia. El señor Souper, que actuó de Secretario de la delegación de Chile ante la ...NU, se reintegrará al Ministerio de Relaciones Exteriores, como funcionario de esta repartición.

NACIMIENTOS.— Ha nacido una hija del señor Oscar Onofri Véliz y de la señora Nelly García de Onofri.

—Ha nacido Fernando, hijo del señor Arístides Rodríguez Ramírez y de la señora María Elgueta de Rodríguez.

—En la Clínica Santa María ha nacido Carlos Cristián, hijo del señor Carlos Urrutia Lazcano y de la señora Margarita D'Hainaut de Urrutia.

POR LOS BALNEARIOS.-

Las Rocas de Santo Domingo, el balneario más joven entre los que forman una cadena al sur de Valparaíso, ha sido edificado con una planificación especial para llenar su cometido. Es así como a su natural configuración, y al agrado que ofrecen sus extensas playas, se une un centro de deportes en el que figuran canchas de tenis y un club de equitación, en el que sus numerosos socios realizan variadas excursiones por las playas y campos colindantes. Magníficas canchas de golf, las únicas en la zona, reúnen a los aficionados a este deporte. La piscina, lugar preferido por la juventud, está ubicada en las construcciones que forman el casino, que, además, cuenta con amplias terrazas en las que la juventud se dedica al baile. Entre los veraneantes figuran las siguientes personas: Oscar Salas Elgart y señora María Angélica Charlín de Salas; señora Hellen Wesell; Dr. Rodolfo Armas Cruz, señora Violeta Merino de Armas y familia; Alejandro Reyes Cerda y señora Eulogia Errázuriz de Reyes; Carlos Amenábar Délano y familia; Cornelio Saavedra Pinto, señora Sofía Echeverría de Saavedra y familia; Eduardo Cox Balmaceda y señora Yolanda Hunneus de Cox; Rafael Carvallo Stagg, señora Eliana Pereira de Carvallo y familia; Carlos Charlín Vicuña, señora Angélica Bernales de Charlín y familia; Raúl Charlín Vicuña, señora Ximena Edwards de Charlín y familia; Luis Lyon Hidalgo, señora Eugenia Arriagada de Lyon y familia; Cristóbal Espildora Luque, señora Amelia Couso de Espildora y familia; Antonio Fernández García, señora Amalia Hernández de Fernández y familia; Dr. Guillermo Brink, señora María Mizón de Brink y familia; Eduardo Valdés Cuevas, señora Adriana Donoso de Valdés y familia; Dr. Jorge Parga Ríos, señora y familia; Dionisio González Hernández, señora María F. de González y familia; Samuel Vergara Vicuña, señora María Ortúzar de Vergara y familia; Patricio Hunneus Salas, señora Paz Domínguez de Hunneus y familia; Luis Correa Prieto, señora Carmen Espinola de Correa y familia; Guillermo Quintana Zaval, señora Pola Carbonell de Quintana y familia, y la señora Gabriela Marchant de Domínguez y familia.

Chilenos por todas partes

NUEVA YORK, febrero.— (Especial para LA NACION).— Hace algún tiempo, una dama chilena, doña Lucrecia León, a los 94 años de edad, realizó su primer viaje en avión. Voló 20 horas seguidas en compañía de su hijo Claudio Arrau, quien viajó exclusivamente a Chile a buscarla. Hoy, misiá Lucrecia vive en forma definitiva en Nueva York, en la residencia que los Arrau poseen desde hace cinco años en Douglastone 202, en Long Island.

La familia de Claudio Arrau está compuesta por Ruth, su mujer, bellísima trigueña de distinción poco común y gran elegancia, y de sus hijos Carmen, de 15, y Mario, de 13 años. Los niños, criados en el ambiente americano, se interesan por lo que a los niños americanos interesa: deportes y jazz.

La casa en que viven está frente a una profunda bahía que deja el East River en su paso hacia el mar. Construída al estilo típico americano, está rodeada de grandes prados y jardines con frondosos árboles. Escalones de piedra llevan al porch, convertido en invernadero por el hobby de Claudio por las plantas y flores.

Los esposos Arrau, infatigables lectores, han recopilado en sus viajes por diversos países libros de extraordinario valor. Repartidos hasta en los más ínfimos rincones, convierten la residencia en una biblioteca de incalculables méritos. El refinamiento que caracteriza a la familia se refleja en el ambiente del hogar, refinamiento que se palpa, ve y toca. El amplio salón tiene un lugar preferente para el piano, al que el artista dedica horas diarias de estudio. Esta sala está adornada con marfiles finísimos, estatuitas griegas antiguas, cristales de real corte y hermoso colorido, alfombras de gran valor, primitivos italianos y cuadros antiguos, entre los que descuella un auténtico Van Dick. Arrau, exquisito en su arte, disfruta intensamente de los valores artísticos que otros han sabido crear.

El artista que recién termina un ciclo de conciertos de sonatas de Beethoven en el Town Hall, dedica una temporada completa de más o menos 2 meses a preparar los programas que ejecutará durante el año. Ha firmado contratos en Europa y visitará Alemania por primera vez después de la guerra. Luego, Ceylán, India y Singapore. En julio vendrá a Chile. Se presentará en el Municipal con un selecto programa. La severa crítica neoyorquina expresa que "nunca como ahora, Arrau ha tocado mejor. La perfecciooón lograda es imposible que nadie la supere", y misiá Lucrecia, su madre, que ha sido una magnífica ejecutante, opina lo mismo, y éstas no son sólo palabras de una madre.

Nuestro compatriota, que durante años ha residido en los EE. UU., pese a estar muy ambientado a la vida norteamericana, conserva su ciudadanía con gran firmeza. Así, a orillas del East River, rodeado de sus más caros afectos, su mujer, sus hijos y su madre, vive este artista, compatriota nuestro, que tanta fama ha logrado con sus manos maravillosas. G. A. P.

PROXIMO MATRIMONIO. — Para el 27 de marzo próximo ha sido fijado el matrimonio de la señorita Luisa Aguilera Patiño, secretaria de la Embajada de Panamá, con el capitán de Carabineros, señor Rolando Santos Wittke.

BAUTIZO.— Ha sido bautizada María Carolina, hija del señor Pablo Moreno Wilson, y de la señora Berta Correa Salas de Moreno.

Fueron sus padrinos el señor Samuel Correa Quesney y la señora Carmen Salas de Correa.

MATRIMONIO.— En la parroquia de San José fue bendecido el domingo último el matrimonio de la señorita María Inés Araya Araya con el señor Hugo Aravena Soto.

Puso las bendiciones el Rvdo Padre Samuel Homsey, de la Congregación de la Preciosa Sangre.

MISA.— Hoy, a las 9 horas, será oficiada una misa a la memoria del señor Hugo Rodríguez Rodríguez en la Basílica del Corazón de María (Gálvez esquina de Copiapó), con motivo del primer aniversario de su fallecimiento.

LA SEÑORA MANUELA AHUMADA DE CASTRO.— Ayer se efectuaron en nuestra capital los funerales de la señora Manuela Ahumada de Castro, respetable dama de nuestra sociedad, quien falleció después de soportar una larga enfermedad. Las relevantes condiciones artísticas de que estaba dotada misiá Manuela la destacaron en los círculos sociales que acostumbraba frecuentar, y hoy, lamentan su partida. Su deceso enluta a respetables familias de Santiago y Los Andes. Sus funerales efectuados en el Cementerio General, fueron una clara demostración del afecto que la rodeaba.

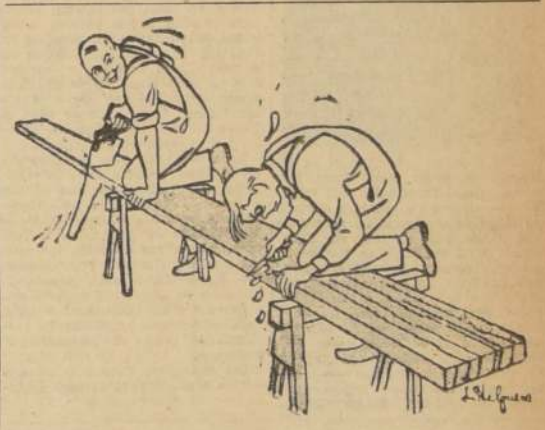

¡RINDE MAS!

...cortar con un serrucho que con una cuchilla.

La verdad de esto es clara, tan clara y aparente como que su automóvil rinde más cuando el motor funciona bien.

El buen funcionamiento de su motor se obtiene con una lubricación completa y eficiente, que usted puede lograr usando un aceite de buena calidad.

AMALIE, refinado de petróleos crudos de Pennsylvania a más bajas temperaturas, lleva en su calidad la garantía de un mejor funcionamiento y de una economía apreciable...Y es que AMALIE al ser más oleaginoso, protege más su motor y prolonga su duración útil gracias a una lubricación eficiente, rápida y segura.

Cambie hoy mismo para AMALIE... un aceite que es más oleaginoso...y que rinde más!

AMALIE
Rinde más porque es más oleaginoso

HERMAN y GASTELLU Ltda.

ALAMEDA 1850 — FONO 82465

SANTIAGO — VALPARAISO — CONCEPCION — TEMUCO

COLEGIO GRACIELA LETELIER de IBAÑEZ

SUECIA 3603 — IRARRAZAVAL

Matrícula abierta desde el 1.o de marzo

Kindergarten — Preparatorias — Medio pupilaje

Métodos modernos — Inglés obligatorio

Movilización propia

Directora: CLEMENCIA MUÑOZ SAVELLI

ESPEJOS.— PORTARRETRATOS. — ESPEJOS PARA AUTOS.— REPISAS PARA BAÑOS

etc., liquidamos saldos

Vidriería AMERICANA

Santo Domingo 1044 (Frente Cía Gas).

NANCY

Liquidación anual. Un gran stock de faldas, blusas, chalecos y chombas a precio de costo. Visítenos sin compromiso.

MAC IVER 266

CREDITOS

DENTISTA

Armando Rodríguez

SE TRASLADO A

COMPAÑIA 1068

Oficina 1103 (Edificio Teatro Plaza)

Coronas - Fundas - Dentaduras inmediatas, después extracciones. Terminación rápida

SASTRERIA

JUAN JOSE JARA

HECHURAS FINAS:

$ 2.200.—

UN CORTE ESPECIAL PARA CADA CUERPO

21 DE MAYO 617

Segundo piso — Local N.o 2 (Edificio nuevo)

INSTITUTO PEDAGOGICO TECNICO

De la Universidad Técnica del Estado

Alameda Bernardo O'Higgins 1407

...Profesores para la Enseñanza Industrial-Comercial y Técnica Femenina.

Se pone en conocimiento de los interesados que se han fijado las siguientes fechas para los exámenes y matrículas:

Recepción de Antecedentes de Postulantes y examen médico: Del 1.o de marzo al 6 de marzo, de 9 a 12.30 y de 15.30 a 18 horas.

Exámenes de Admisión:

Del 11 al 18 de marzo.

Matrícula de alumnos nuevos:

Del 17 al 22 de marzo.

Iniciación de clases alumnos nuevos:

El 23 de marzo, a las 8.15 horas.

Exámenes de repetición:

Plan Común.— 8 de marzo a las 8.15 y a las 16 horas.

Especialidad.— 10 de marzo, a las 8.15 y a las 16 horas.

Examen Médico y Matrícula Alumnos de los 2.o, 3.o, y 4.o años.— Desde el 1.o al 11 de marzo.

Iniciación de Clases para los Alumnos de los 2.o, 3.o y 4.o años.— El 15 de marzo a las 8.15 horas.

Para los Técnicos Industriales funciona un curso Vespertino de Preparación Pedagógica de duración de dos años.

Para Ingenieros Industriales funcionará un curso Vespertino de duración de un año.

Iniciación y hora de clases de estos cursos: Desde el 15 de marzo, de lunes a viernes, de 18.30 a 21 horas.

Escuelas de Aplicación Anexas al Instituto Pedagógico Técnico.

1.o— INSTITUTO COMERCIAL DE APLICACION

Exámenes de Repetición: Desde el 1.o al 5 de marzo, de 14.30 a 18 horas.

Matrículas: Desde el 8 al 12 de marzo, de 14.30 a 18 horas.

Iniciación de Clases: El 15 de marzo, a las 14 horas.

2.o— ESCUELA TECNICA FEMENINA DE APLICACION.

Exámenes de Repetición: Desde el 1.o al 5 de marzo, a las 14.30 horas.

Matrículas: Desde el 8 al 12 de marzo, de 14.30 a 18 horas.

Iniciación de Clases: El 22 de marzo, a las 14 horas.

UNIVERSIDAD CATOLICA DE CHILE

INICIACION DE LAS ACTIVIDADES DOCENTES EN EL AÑO 1954

CONDICIONES DE MATRICULA

REQUISITOS GENERALES:

Los postulantes al Primer Año presentarán en la Oficina del Vicerrector una solicitud de admisión, acompañando:

1.o—Título de Bachiller en la mención respectiva;
2.o—Certificados de Notas de IV, V y VI Año de Humanidades;
3.o—Certificado de conducta otorgado por el Rector del Colegio o Liceo, donde hubieren estudiado;
4.o—Certificados de antecedentes otorgados por dos personas vinculadas a la Universidad o de reconocida autoridad o solvencia moral, y
5.o—Certificado de salud otorgado por el Servicio Médico Departamento de Bienestar Estudiantil de la Universidad Católica.

Calendario de fechas

ESCUELAS	Presentación solicitudes	Examen de Capacitación	INICIACION DE CLASES I Año	INICIACION DE CLASES II al VI Año	Examen de repetición. Cursos superiores
AGRONOMIA	1.o al 25 marzo	26 marzo	15 abril	1.o abril	1.o al 8 abril
ARQUITECTURA	22 febrero al 1.o marzo	8 al 13 marzo	22 marzo	22 marzo	1.o al 15 marzo
CIENCIAS ECONOMICAS	22 febrero al 13 marzo	22 marzo	1.o abril	22 marzo	8 al 20 marzo
INGENIERIA	1.o al 20 marzo	22 y 23 marzo	29 marzo	15 marzo	1.o al 13 marzo
DERECHO	1.o al 14 marzo	15 marzo	22 marzo	22 marzo	1.o al 15 marzo
MEDICINA	1.o al 12 febrero	13 febrero	15 marzo	15 marzo	Marzo
PEDAGOGIA	1.o al 11 marzo	12 y 14 marzo	18 marzo	15 marzo	15 al 20 marzo
QUIMICA	1.o al 20 marzo	22 marzo	5 abril	23 marzo	1.o al 15 marzo
ELECTROTECNIA					
CONSTRUCCION CIVIL					

EN LA CONFERENCIA DE GINEBRA.—

SOLO SOBRE ORIENTE PODRA OPINAR CHINA

WASHINGTON, 23. (UP.). — El Secretario de Estado, John Foster Dulles, declaró ante la Comisión de Relaciones Exteriores de la Cámara de Representantes que Estados Unidos "en manera alguna reconocerá a la China comunista".

Explicó que la decisión de los Cancilleres de las Cuatro Potencias, mediante la cual se convocó la Reunión de Ginebra con la China roja, fue tomada en su mayor parte aceptando condiciones puestas por los Estados Unidos.

A la China comunista —declaró Dulles— "no se le debe conceder el derecho de hablar a no ser acerca de Corea e Indochina, donde tiene el interés del agresor".

El Canciller, previamente, había dado garantías parlamentarias. Además, en el mismo sentido, hablará mañana a la nación por radio y televisión. También tendrá oportunidad de subrayar su punto de vista al comparecer mañana ante la Comisión de Relaciones Exteriores del Senado.

Dulles conferenció durante más de dos horas con la Comisión de Relaciones Exteriores de la Cámara. Muchas fueron las preguntas que se le hicieron acerca de las posibles consecuencias de la primera reunión diplomática con la China comunista. Las reuniones con los comunistas en Panmunjom siempre tuvieron un carácter militar.

El representante Robert B. Chiperfield, republicano, comunicó a los periodistas las partes de las declaraciones de dulles que, en su opinión, debían ser dadas a la publicidad.

"El Secretario de Estado opina —dijo Chiperfield— que los rusos han llegado a un callejón sin salida en su política respecto a los países satélites".

"Hay un malestar tan grande —agregó—, que no se atreven a darles mayor libertad por temor a que sea utilizada contra ellos. Y si no dan libertad, el malestar continuará incrementándose".

Manifestó el representante que Dulles está convencido que el principal efecto de la Conferencia de Berlín será el de unir más firmemente las potencias occidentales.

"Los Estados Unidos tienen una gran ventaja en todas las negociaciones con Rusia", observó. "Las cosas que deseamos son deseadas por casi todos los pueblos del mundo. Cada vez que la Unión Soviética rechaza pública y definitivamente alguna de nuestras propuestas, son muchos los pueblos del mundo que se sienten resentidos, y la Unión Soviética pierde en la pugna".

PARIS.— El ex general naci de las Tropas de Asalto, Karl Oberg, responde en el interrogatorio, mientras se encuentra ante el estrado, al iniciarse el proceso en su contra en el tribunal militar, en París. Oberg y su ayudante de tiempo de guerra, coronel Helmut Knochen, son acusados de crímenes de guerra, como la asociación con criminales, segregaciones, torturas, asesinatos, ejecución de rehenes y destrucción de edificios. Desde luego, están cumpliendo una condena de presidio perpetuo, por ejecución de paracaidistas británicos.— (UNITED PRESS RADIOFOTO).

3 HERIDOS GRAVES EN EL INCIDENTE EN BUENOS AIRES

BUENOS AIRES, 23 (UP).— Anoche se registraron tres heridos graves, en un incidente motivado por el asalto a la casa central de la Alianza Libertadora Nacionalista, en el centro de esta capital, de un grupo, al parecer, disidente de ésta.

Este hecho dio lugar a una batalla campal de una hora de duración, en el curso de la cual se hicieron 50 disparos de arma de fuego, que pusieron en fuga a los transeúntes, los cuales se refugiaron en los quicios de las puertas y detrás de las esquinas de las calles adyacentes, antes de que la policía tuviera tiempo para intervenir y practicar varias detenciones.

Una de las víctimas fue Alicia Castro de Tozo, portuguesa, de 48 años de edad, que se hallaba en un automóvil detenido en la calle, la cual fue herida de un disparo en el pecho. Esta mañana se informó que se halla fuera de peligro. Los otros heridos fueron Oscar Antonio Lamas, de 28 años de edad, y Tadeo Morello, de 17, que se supone participaron en los disturbios.

La Alianza es una organización de extrema derecha, cuyo jefe anterior, Juan Queralto, fue exilado a Bolivia en 1952, y en 1953 regresó para volver a hacerse cargo de la dirección del grupo, en la cual fue reemplazado en mayo del mismo año por el actual jefe, Guillermo Kelly. La semana pasada la dirección de la Alianza repudió oficialmente su tradicional actitud antisemita, para acomodar la tendencia del grupo al "justicialismo" peronista.

Los detenidos fueron puestos a disposición del juez correspondiente.

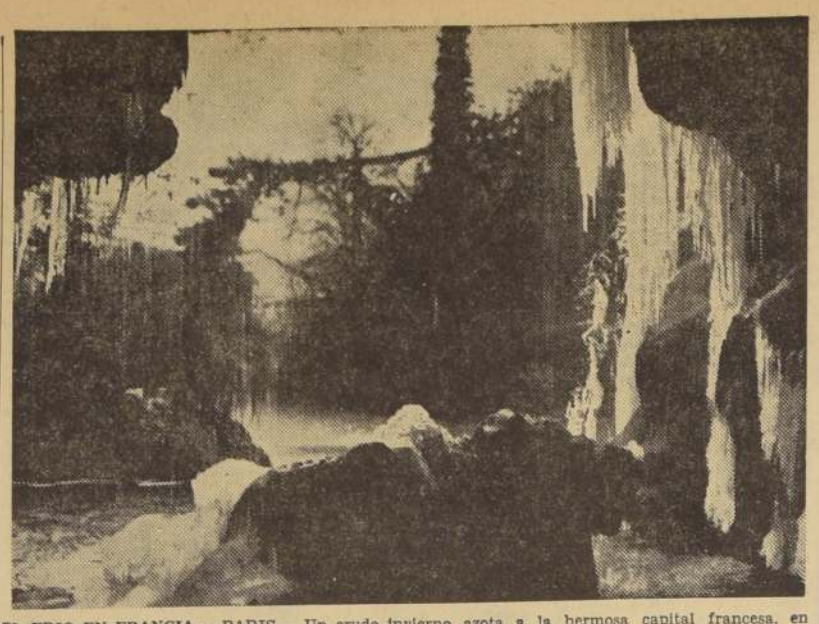

EL FRIO EN FRANCIA.— PARIS.— Un crudo invierno azota a la hermosa capital francesa, en donde se han registrado temperaturas de hasta 13 grados bajo cero. Esta es una de las cascadas del bosque de Boulogne, totalmente helada.— (Foto SFI).

ACCION CONTINENTAL CONTRA EL COMUNISMO PEDIRA EE. UU.

WASHINGTON, 23.— (UP).— Según informó el Secretario de Estado Adjunto para asuntos interamericanos, John M. Cabot, Estados Unidos pedirá a las repúblicas americanas en la Conferencia de Caracas, que adopten medidas en conjunto para impedir a "una potencia del otro lado del océano" que realice sus "designios subversivos".

Cabot habló en un almuerzo de la Junta de Comercio, mientras la Comisión de Relaciones Exteriores del Senado aprobaba su nombramiento de Embajador de Estados Unidos en Suecia. Seguirá, sin embargo, de Secretario de Estado Adjunto hasta que termine la Conferencia de Caracas.

"Nuestro objetivo principal en la Conferencia de Caracas —dijo— es lograr que se apruebe una resolución que impida toda actividad comunista en el Hemisferio Occidental. No se trata de algo que concierne a un solo país, sino al conjunto de las repúblicas americanas.

"Todos estamos al tanto de los esfuerzos de una potencia del otro lado del océano por inmiscuirse en los asuntos del Hemisferio Occidental. Lo que deseamos son medidas de carácter general para que esa potencia no disponga libremente del Hemisferio para llevar a cabo sus designios subversivos".

Cabot manifestó, sin embargo, que la principal preocupación de los países de la América Latina en la Conferencia de Caracas "Esos países —dijo— quieren que Estados Unidos los ayude serán los problemas económicos. para lograr un desarrollo económico más amplio. Quieren también que se les dé seguridades de un intercambio comercial más estable, y de una inversión adecuada de capitales particulares. Quieren, finalmente, un aporte de capital por instituciones gubernamentales, para el desarrollo de sus recursos básicos".

Cabot manifestó a continuación que está todavía por decidirse cómo se ayudará económicamente a la América Latina "si por medio de instituciones ya en existencia, como el Banco del Fondo Internacional y el Banco de Exportación e Importación, o en alguna otra forma".

Empleados Comerciales en La Paz, en huelga

LA PAZ, 23 (UP).— Los empleados comerciales declararon una huelga, paralizando todas las actividades del comercio. Los Bancos siguen funcionando. El resto de las actividades sigue su curso normal.

Secundaron la huelga los profesores de colegios particulares, los cuales no funcionan, con excepción de las escuelas religiosas.

Los empleados de comercio reclaman una serie de beneficios sociales y aumentos de sueldo, y piden al Gobierno que dicte el decreto respectivo. El Ministerio del Trabajo declaró que el Gobierno estudia aumentos generales para empleados particulares y fiscales, y los huelguistas no han realizado los trámites de su paro, conforme a las disposiciones legales.

CONGRESO BRASILEÑO RECIBIO A B. CASTRO

RIO DE JANEIRO, 23.— (AL) — Durante la sesión de ayer de la Cámara de Diputados, el Presidente de esa corporación anunció que hoy será recibido, con todos los honores del caso en sesión solemne especial, el Presidente de la Cámara de Diputados de Chile, honorable Baltazar Castro.

El diputado chileno, se encuentra en esta capital en misión oficial.

BASQUETBOL PIERDE POPULARIDAD EN EE. UU.

NUEVA YORK. — (UP.).— (Por Connie Ryan). — El básquetbol, que merece más que cualquier otro juego el nombre de deporte nacional, está perdiendo algo de su popularidad en los Estados Unidos y otros países, y los principales entrenadores están pidiendo un cambio de los reglamentos, a fin de reducir el fouling y reducir también la ventaja del hombre de inusitada gran estatura.

Howard Hobson, entrenador de la Universidad de Yale, quien recientemente hizo una jira con un equipo por ocho países de la América del Sur ha hecho notar que el interés y el número de asistentes a los matches está decreciendo en el continente mencionado, y también están decreciendo en los juegos realizados en las escuelas y colegios de los Estados Unidos. El sugiere, por lo menos, tres cambios en los reglamentos:

1. Un tiempo límite de 30 segundos, en el que el equipo debe lanzar la pelota si la tiene;

2. Penales de dos tiros en todos los fouls defensivos,

3. Ampliación del trecho de tiro libre de modo que el hombre alto de estatura no sea tan dominante.

Forrest Allen, entrenador de la Universidad de Kansas, desea reducir el fouling intencional, y desea elevar los cestos a 12 pies, (ahora están a una altura de 10 pies), para premiar más la habilidad y menos la altura.

Respecto al básquetbol internacional, todas las demás naciones se beneficiarían con una legislación en contra del hombre de elevada estatura, y los Estados Unidos perderían algo de su dominio. Estados Unidos, con equipos formados por hombres de elevada estatura, nunca ha perdido en básquetbol olímpico. Otras naciones tienen un gigante ocasional, pero nunca en la cantidad y calidad como los tiene Estados Unidos, en básquetbol.

"Hay mucho fouling internacional, tiros libres y atascamientos y el público no gusto del tiro libre y las exclusiones'— ha dicho Hobson—. "Y el problema del hombre de elevada estatura se hará más grande a medida que vaya pasando el tiempo. Si ampliamos el trecho de tiro libre, el centro será abierto y el hombre de elevada estatura no tendrá tanta facilidad en los tiros".

"El básquetbol ha hecho atletas de muchos muchachos de estatura anormalmente alta y los ha sacado de la clase apocada" —ha dicho Allyen, cuyo equipo de Kansas está formado por jugadores como B. B. Born, que tiene 6 pies y 9 pulgadas de estatura. Y ha agregado: "Durante largo tiempo he querido que el cesto sea elevado a 12 pies. Es posible que tomemos una decisión finalmente al ver que los muchachos siguen creciendo hasta topar el cesto con la cabeza".

Es verdad, sin duda, que en Estados Unidos los muchachos de elevada estatura, casi sin quererlo, son transformados en jugadores de básquetbol. En una escuela superior un muchacho alto fue sacado de la banda de músicos y colocado en el equipo de básquetbol. Ahora es una estrella del básquetbol escolar. Está feliz de haber hecho el cambio, y así están también los otros muchachos de gran estatura. Ahora se da por descontado que cualquier muchacho de alta estatura tratará de entrar al básquetbol, y los entrenadores están trabajando largas horas para adiestrar a los muchachos rudos.

U. Católica ganó 2 a 1 en Caracas

CARACAS, 23 (UP).— Universidad Católica de Santiago de Chile, venció a la Selección Nacional venezolana por dos goles a uno en el partido jugado esta noche.

El primer tiempo terminó en empate a un tanto.

BAJA ORDENADA DE VALORES EN N. YORK

NUEVA YORK, 23 (UP).— Los valores registraron baja ordenada, en una sesión que se caracterizó por su moderación en las actividades.

Algunos valores animaron el mercado. Estos llegaron a alcanzar su nivel más elevado en 1953-54.

Los bonos del Gobierno de los Estados Unidos bajaron ligeramente en transacciones realizadas entre los corredores.

Los precios de las acciones de petróleo al cierre incluyeron las siguientes de petróleo: Texas Pacific Land Trust, en baja; Amerada, en baja; Barber Oil, en baja, y Halliburton, en alza.

El trigo se mantuvo firme. El algodón de entrega inmediata en Nueva York registró entre baja de un punto y alza de 6 puntos, y en Nueva Orleans, con alza de 3 a 22 puntos.

Ventas: 1.470.000 acciones.
Títulos: 3.330.000 dólares.

RIVERSIDE (California).— El director de cine Vincent ... y Georgette Magnani, hermana de Christine Martel, "Miércoles ... verso", de 1953, sonríe feliz después de su matrimonio civil ... aquí. Cada uno ha sido casado antes. Minnelli es el ex esposo de la estrella de cine, Judy Garland. La novia vino a California desde Francia.— (UNITED PRESS RADIOFOTO).

LLAMADO DE PAZ ESTUDIA EMPERADOR DE VIETNAM

HANOI, 23 (UP).— El emperador del Vietnam, Bao Dai, se reunió hoy con sus consejeros, para estudiar la propuesta hindú de que los beligerantes de Indochina pongan fin al fuego.

Al mismo tiempo, se anunció, en los círculos militares franceses, que pronto se ejecutará una importante operación que paralizará a los comunistas.

Todos los frentes de batalla indochinos estaban en calma, cuando Bao Dai se reunió con sus Ministros para debatir la propuesta que fue hecha por el Primer Ministro de la India Jawaharlal Nehru, para suspender las armas hasta ver los resultados de la Conferencia que se celebrará en abril, en Ginebra, para resolver los problemas del Lejano Oriente.

En los círculos militares franceses se predijo, al mismo tiempo, que las fuerzas de la Unión Francesa emprenderán pronto una operación que arrebatará la iniciativa del combate a los comunistas.

Entre los militares franceses se hizo evidente hoy el optimismo que les embarga, por causa de que el general rebelde Vo Nguyen Giap no pudo lograr objetivo alguno importante en su ofensiva de otoño, y se cree que la ofensiva francesa se iniciará en el norte, bajo la dirección del general René Cogny.

En los círculos oficiales, sin embargo, se observó frialdad hacia la idea de la suspensión de armas. En esos círculos se hizo nota que Nehru se ha negado hasta ahora a reconocer a Vietnam como Estado.

Los militares franceses y vietnameses declararon que poner fin al fuego sin negociaciones preliminares es imposible, porque las líneas de batalla no están definidas y por causa de la actividad de los guerrilleros.

BAO DAI

JEFE INFORMACIONES DE "LA NACION" LLEGO A CAPITAL PERUANA

LIMA, 23.— (UP).— A fin de entrevistar al Presidente Odría, y a otras personalidades peruanas, llegó a esta capital el periodista chileno Alfredo Herzka, jefe de informaciones del diario "La Nación", de Santiago de Chile.

Posteriormente seguirá viaje a Bogotá, para asistir a la Exposición Industrial, y luego a Caracas, para informar sobre la Décima Conferencia Interamericana.

JURARAN NUEVOS MINISTROS.—

Calma en todo Brasil

RIO DE JANEIRO, 23. (AL.). — Contrariamente a los rumores circulados ayer y en la mañana de hoy, el Gobierno informó a la prensa que la situación es de absoluto orden en todo el territorio nacional.

Los Generales que comandan las zonas militares del norte, centro y sur del país, se encuentran actualmente en esta capital, celebrando conferencias con el nuevo Ministro de Guerra, General Zenobio da Costa, a quien informaron que la situación es de calma, orden y disciplina, en el seno de las Fuerzas Armadas.

Mañana, en el Palacio Río Negro, de Petrópolis, residencia veraniega de los Presidentes de Brasil, el Presidente, Getulio Vargas tomará el juramento de estilo a los nuevos Ministros, el de Guerra, General Zenobio da Costa, y el de Trabajo, interino, Hugo Araujo Faria.

RIO DE JANEIRO, 23. — (UP). — El Presidente Vargas pondrá mañana en posesión de sus cargos a los dos nuevos miembros del Gabinete, con cuyo nombramiento, según manifiestan los observadores políticos, se ha solucionado la crisis a que dio lugar el memorándum de los coroneles sobre el estado de la Nación.

El general Zenobio Da Costa, asumirá el Ministerio de Guerra, en una ceremonia que se efectuará en el Palacio Río Negro, de Petrópolis, donde veranea el Presidente Vargas. Una hora más tarde, Hugo de Faria tomará posesión de su puesto, como Ministro Interino de Trabajo.

La prensa, aunque no resta importancia al cambio que ha ocurrido en el Ministerio de la Guerra, hace más comentarios sobre la caída del Ministro de Trabajo, Joao Goulart, antiguo asociado de Vargas y Presidente del Partido Laborista brasileño, a que pertenece el Jefe Ejecutivo.

Goulart, que sólo tiene 34 años, venía siendo el blanco desde hace tiempo de la prensa de oposición, la que lo acusaba de causar la agitación en los círculos obreros que fiscalizaba el Ministerio por medio de los representantes que este tiene en cada sindicato.

El "Diario de Noticias", dice en un editorial:

"La remoción del Ministro de Trabajo, contribuirá grandemente a despejar la atmosfera. Goulart amenaza continuar sus ataques a la armonía social desde su puesto de la Cámara de Diputados y la presidencia del partido laborista brasileño. Que Goulart continue tal agitación, depende ahora enteramente del Presidente Vargas".

ARGENTINOS INTENTARAN ASCENSION AL HIMALAYA

NUEVA DELHI, 22.— (UP). — Han llegado seis alpinistas argentinos más, que se unirán a los cinco que ya estaban aquí y que, bajo la dirección del teniente Francisco Ibáñez, trabajan activamente en los preparativos para escalar el monte Dhaulagiri del Himalaya.

REVOLUCION EN FUTBOL ARGENTINO.—

DRASTICAS MEDIDAS ECONOMICAS

BUENOS AIRES.— (UP).— (Por Bernardo Rabinovitz).— Ha levantado una densa polvareda un proyecto del presidente de la Asociación del Fútbol Argentino, doctor Domingo A. Peluffo, destinado a modificar la estructura económica del fútbol profesional. En el intento de salir de la maraña de deudas que envuelve a la mayoría de los clubes y de terminar de una vez con las gravosas pérdidas y los premiosos compromisos financieros que amenazan llevarlos a la situación de tener que levantar la bandera de remate, Peluffo lanzó una iniciativa destinada a imponer economías a golpe de martillo. Helas aquí brevemente expuestas:

1.o— Cada club sólo podrá invertir en la adquisición o contratación de futbolistas, adiestradores, directores técnicos o cualquier persona vinculada a las actividades, hasta el 70 por ciento del importe percibido en la temporada anterior, en concepto de recaudación de taquilla e importe de las ventas de jugadores.

2.o— Limita a 22 el número de jugadores contratados por temporada, para cada club.

3.o— Ningún club podrá incorporar anualmente a sus equipos más de tres futbolistas profesionales o aficionados.

4.o— El sueldo mínimo de los jugadores de primera división será de $ 1.500 mensuales; de segunda, $ 500, y de las demás categorías, de $ 200.

5.o— Las condiciones pactadas entre dos clubes con referencia a la transferencia de un futbolista se harán siempre adreferéndum de la aprobación de la Asociación.

6.o— La organización de las jiras al exterior es facultad privativa de la Asociación, la que tratará directamente con las asociaciones nacionales o clubes afiliados a ellas. Sólo podrán realizarlas los clubes clasificados en los cinco primeros puestos del campeonato de primera división.

7.o— El pago de las transferencias podrá ser "al contado o a plazos dentro del año, pero en ningún caso podrán otorgarse ni aceptarse pagarés a otra orden que no sea un club".

8.o— "La Asociación es quien organiza el espectáculo del fútbol. En consecuencia, el personal de controles, boleteros e inspectores es designado por ella".

Toda esta serie de medidas están basadas en el concepto del Dr. Peluffo de que hay que salir de la crisis y de que "en el manejo de los fondos del club, habrá que poner la misma prudencia característica de un buen padre de familia".

Pero resulta que los presidentes de los clubes a quienes se recomienda obrar, con los dineros de las entidades, con la misma prudencia de los buenos padres de familia, se han enojado. Y se han enojado por este detalle: el proyecto de Peluffo propone que la Asociación controle directamente las recaudaciones, las "retendrá" y será ella la encargada de pagar los sueldos a los futbolistas profesionales y al personal técnico. Los "buenos padres" frente a esta cláusula se han sentido menoscabados y han gritado a voz en cuello: "¡Nadie puede meterse en nuestra casa!".

El enojo es casi general, y en casos particulares añade otro motivo. Hay presidentes de clubes que no quieren saber de ninguna limitación entendiendo que sus entidades están en condiciones de pagar sueldos más elevados que los propuestos. Y en cuanto a los jugadores, por supuesto, el mal humor les ha reventado en los bosillos. Puesto que son los actores del espectáculo, aspiran a ganar las más altas sumas posibles.

Tanta polvareda ha levantado el proyecto que no hubo más remedio que someterlo a una comisión de presidentes de clubes para que estudie las modificaciones e introducirlas. Pero los buenos propósitos del doctor Peluffo han sido reconocidos y de su iniciativa quedará mucho en pie. El atolondramiento que lleva a los clubes a pagar sumas disparatadas por los jugadores terminará en alguna medida. Las maltrechas finanzas de los clubes terminarán por imponerles mayor austeridad y cuidar el centavo con el celo de los buenos padres de familia.

ROJOS SE RETIRAN DE LUANG PRABANG

SAIGON, 23.— (A. L.).— El Alto Mando francés anunció hoy que las fuerzas comunistas, de la llamada División de Hierro, del general comunista Vonguyen Giap Rog, habían retirado sus patrullas de avanzada desde las inmediaciones de la real capital de Laos, Luang Prabang, hasta unos 90 kilómetros al noreste de la ciudad, en un punto llamado Nam Bac.

El anuncio indica que los observadores aéreos franceses han apreciado que allí se está efectuando una verdadera concentración de estas fuerzas.

La observación aérea ha permitido, por otra parte, comprobar que ha cesado el movimiento de piraguas y de balsas en los ríos Namhu y Namga, en puntos situados a 60 kilómetros al norte de Luang Prabang, donde anteriormente se había observado mucho movimiento, pareciendo ser que allí se encontraban los "nudos de abastecimiento" de las patrullas de avanzada de los comunistas.

Los observadores achacan esta acción del general Giap Rog simplemente a nuevos planes. Nadie se aventura a decir si en realidad ha desestimado el ataque contra la ciudad misma de Luanga Prabang, o si, por ejemplo, pretenderá rebalsarla, para controlar la zona, dejándola en poder de las fuerzas francesas y los "leales" de Laos.

En todo caso, hace 48 horas, los frentes están definiéndose cada vez más, en unos 50 kilómetros, a favor de los franceses.

RELACIONES CON SANTA SEDE PIDEN EN EE. UU.

WASHINGTON, 23 (AL).— Walter Bedell Smith, Subsecretario de Estado, manifestó ante el Congreso que es de opinión de que Estados Unidos debería restablecer las relaciones diplomáticas normales con el Vaticano.

Esta opinión personal de Bedell Smith sobre el asunto de enviar un representante diplomático de Estados Unidos al Vaticano fue expresada el 25 de enero en una declaración formulada ante una subcomisión, y dada hoy a la publicidad.

VACUNA ANTIRRABICA

REMEDIOS

Contra arestín, eczemas, catarros de los oídos, lombrices, parásitos de la piel. Polvos Insecticidas, loción parasitida, jabón desinfectante.

Tónico Vitaminado para hembras con crías.

Dr. L. Schmidt Herman

Monjitas 667 — Santiago — Fono 34473

Restaurante MERMOZ

El mejor restaurante del centro. Excelente comida. Los mejores sandwichs de Santiago

HUERFANOS 1036

COLEGIO DE SANTIAGO

PEDRO DE VALDIVIA 284-290

Este nuevo gran Colegio para varones ha abierto su matrícula para Kindergarten. Preparatorias y Primer Año de Humanidades.

La matrícula para los cursos superiores quedará limitada desde ahora a los alumnos del Establecimiento, para permitir al Colegio ofrecer a los alumnos, padres y apoderados, la seguridad de una cuidadosa formación y de una preparación suficiente para el Bachillerato y la Universidad.

LAS OFICINAS ATIENDEN TODOS LOS DIAS HABILES, DE 9.30 A 12.30 HORAS, Y DE 16 A 19.30 HORAS.

DEFUNCIONES.—

Ha dejado de existir nuestro querido esposo, padre, hermano, señor

ALFREDO IBAÑEZ VICENCIO

Sus restos serán sepultados en el Cementerio General. El cortejo partirá desde su casa habitación, calle Embajador Gómez 389. (Población Lo Franco), a las 3 P. M.

Su esposa, e hijos

Ha dejado de existir nuestro querido hijo, hermano, tío y cuñado, señor

JUAN RAMON GALVEZ MUÑOZ

(Q. E. P. D).

Sus funerales se efectuarán a las 10.30 horas, desde la Capilla del Cementerio General.

Luisita Suazo de Gálvez, hijos: Aída, José, Norma y Laura Gálvez Suazo.

Ha dejado de existir nuestro querido e inolvidable padre, suegro y abuelito, señor

BENJAMIN HENRIQUEZ VIVANCO

(Q. E. P. D).

Sus restos serán sepultados en el Cementerio de la Ruta de Aculeo, a las 11 horas.

La familia

Ha dejado de existir nuestro querido hijo, hermano, amigo,

LUIS MENESES V.

(Q. E. P. D).

Sus restos serán sepultados del pte., a las 16 horas, de ... Mapocho 3535.

La familia

Ha dejado de existir nuestro querido sobrino, hermano y tío, señor

FIDEL QUITRAL VARAS

Sus funerales se efectuarán en el Cementerio General, partiendo el cortejo de su casa habitación Avenida Eduardo Castillo Velasco 2819, a las 16.30 horas.

La familia

IN MEMORIAM.—

Mañana a las 11 ... se oficiará una misa en la Iglesia de Los Carmelitas Independencia esquina Bío-Bío por el eterno descanso de ... nuestras queridas hijitas

OLADIE Y MIA

(Q. E. P. D).

Agradeceremos la asistencia ... nuestros amigos y de los que ... fueron de ellas.

Familia López Mihos.

En el segundo aniversario del fallecimiento de la señora

MARIA BRASA DE LATORRE

Se oficiará una misa por el descanso de su alma en la Capilla del Cementerio General, el viernes ... del pte., a las 9.30 A. M.

Eusebio Latorre Román, e hijos

A MARIA EUGENIA

Hace ya cuatro años que te fuiste de nuestro lado, llevándose con tu luminosa inocencia toda la alegría de nuestro hogar.

Tus padres no pueden apartar de su corazón el recuerdo de su ... jita. Sólo les sirve el consuelo de que te encuentras entre los ... selectos que te rodean.

María Eugenia, goza de la presencia de Dios en paz.

Tus padres.

DEFUNCION

Sindicato Profesional de Empleados de la Compañía de Teléfonos de Chile

Tenemos el sentimiento de comunicar el sensible fallecimiento de nuestro socio y compañero, señor

ALFREDO IBAÑEZ VICENCIO

(Q. E. P. D.)

Sus funerales se llevarán a efecto hoy, a las 15 horas, en el Cementerio General, saliendo el cortejo de su casa habitación, Embajador Gómez 389, Población Lo Franco. Rogamos a los que fueron sus amigos y compañeros, acompañar sus restos.

EL DIRECTORIO

Empresa de Pompas Fúnebres BENEFICENCIA PUBLICA

GERENCIAS Y OFICINAS: San Antonio 456 — Teléfono 32649

TALLERES Y COCHERAS: Profesor Zañartu 803 — Teléfono 88995

OFICINA PRINCIPAL DE VENTAS: San Antonio 456 — Teléfono 32367

SUCURSALES

SANTIAGO

QUINTA NORMAL: Mapocho 4198, Teléfono 91707
PROF. ZAÑARTU 803, Teléfono 88995
Avda. PORTUGAL 931, Teléfono 35123
AV. IRARRAZAVAL 1796, Teléfono 494088
Av. INDEPENDENCIA 1030
AV. 10 DE JULIO 938
COMPAÑIA 3052, Teléfono 96472

PROVINCIAS

VALPARAISO: Edwards 640 — Fonos 3274 y 4904
CONCEPCION: Barros Arana 166 — Fono 1841-F.
TALCA: Fono 87.

y, además, en todos los hospitales del país

Comercio exterior liberal y progresista anuncia EE. UU.

WASHINGTON, 23. (UP).— El Secretario Adjunto del Departamento de Comercio, Samuel W. Anderson, reveló hoy que el Presidente Eisenhower presentará el mes próximo al Congreso un programa "liberal y progresista" de comercio y tarifas aduaneras.

Indicó que el Gobierno espera que las propuestas de Eisenhower, basadas en las recomendaciones de la Comisión Randall sobre la política económica exterior de los Estados Unidos, representará un gran paso hacia la satisfacción del clamor de los países latinoamericanos por una política comercial más constructiva.

En una breve declaración hecha hoy en un almuerzo de la Junta de Comercio de Washington, Anderson dió a entender que el programa de Eisenhower será hecho público con el propósito de lograr el impacto más favorable sobre las delegaciones latinoamericanas en Caracas. Dijo que el programa en cuestión será anunciado el mes próximo, "cuando esté en funciones la Conferencia de Caracas".

Anderson, que es responsable de la política internacional del Departamento de Comercio, ha sido designado miembro de la delegación norteamericana a la Décima Conferencia Interamericana de Caracas.

APOYO SOCIALISTA INGLES AL REARME DE LOS ALEMANES

LONDRES, 23 (U. P.)— El Partido Laborista inició hoy una campaña para lograr que los socialistas ingleses formen un sólido frente con el Gobierno en favor del rearme alemán.

La dirección del partido, que perdió un puñado de votos más en los Comunes sería el Gobierno nacional, acordó anoche apoyar la contribución alemana a la defensa occidental", como propuesta a la actitud rusa en la Conferencia de Berlín.

Clement Attlee, que dirige el Partido, se encontrará esta noche con decidida oposición por parte de los laboristas de izquierda, cuando planteen su sucesión en una reunión de miembros socialistas del Parlamento, como preliminar al debate mañana en la Cámara. La moción habla de "condiciones" alemana para evitar, según los observadores, una controversia dentro del Partido sobre la mecánica del rearme.

La Cámara de los Comunes debatirá mañana el resultado de la Conferencia Cuatripartita de Berlín. Se ha decidido que el Ministro de Relaciones Exteriores, Anthony Eden, exponga ante el Jefe del Gobierno, Winston Churchill, sobre la defensa de Europa, ahora que Rusia ha rechazado los tratados firmados con Alemania y Austria. Se cree que será el propio Churchill quien conteste en nombre del Gobierno a la oposición que espera por parte del ala izquierda del Partido Laborista.

ROJOS EXTIENDEN ACCION EN AMERICA LATINA: CABOT

WASHINGTON, 23.— (UP).— El Secretario Auxiliar de Estado John M. Cabot, tiene "algunos indicios", de que la actividad de los comunistas se está extendiendo en la América Latina, como consecuencia de la favorable situación de que gozan en Guatemala.

Cabot dio a conocer sus puntos de vista sobre Guatemala y los comunistas en la América Latina, en unas declaraciones que hizo a puerta cerrada ante una subcomisión de la comisión de consignaciones de la Cámara de Representantes el 26 de enero.

Las declaraciones se hicieron publicas hoy.

Uno de los miembros de la Subcomisión, el representante Robert L. F. Sikes, de Florida, preguntó al Secretario Auxiliar, si creía que "La actividad comunista de Guatemala se está extendiendo a otros países, ahora que tiene uno en la América Latina en el cual incubar".

"Hay ciertamente algunos indicios de eso —contestó Cabot— pero no es gran cosa. Ha habido casos concretos de filtración y probablemente existen otros que no han llegado a nuestro conocimiento.

Añadió que los Estados Unidos están haciendo lo humanamente posible para resolver adecuada y prudentemente la situación de Guatemala. Pero agregó, "no queremos adoptar medidas imprudentes que puedan destruir la confianza que han depositado en nosotros las repúblicas hermanas.

El secretario auxiliar, dijo también que otros países han comenzado a preocuparse por la situación de Guatemala, "no están todavía lo suficientemente preocupados —continuó— para decidirse a adoptar medidas eficaces.

"Tenemos que distinguir —dijo Cabot—, entre la intervención de los asuntos internos y la explicación al público de los países latinoamecianos de nuestros puntos de vista sobre los problemas internacionales. Eso no quiere decir, naturalmente que tratemos de influir en los ciudadanos latinoamericanos para que voten en favor de determinados candidatos o de determinada política. Eso ciertamente no debemos hacerlo.

LONDRES CAMBIA OPINION SOBRE CANAL DE SUEZ

LONDRES, 22 (U. P.)— Los observadores de la política británica relacionada con el Medio Oriente, creen haber notado un cambio de opinión en la posición oficial de Londres respecto al Canal de Suez. La Gran Bretaña —dicen— considera ahora que en las negociaciones con Egipto lo vital es el Canal en sí y el libre paso por la importante arteria.

La inquietud acerca del futuro del Canal es expresada en el informe anual de la Cámara británica de navieros. El documento dice que el uso comercial del Canal "pudiera quedar subordinado a otras consideraciones, en particular las puramente de estrategia".

Las autoridades, sin demora, aclararon que no había razón alguna para que los navieros abrigaran tal aprensión, y subrayaron también que la navegación libre y la adecuada administración del Canal, eran tan importantes para la estrategia británica como las bases de la zona.

Los peritos sobre asuntos del Medio Oriente observan que la Gran Bretaña, al considerar el canal en sí como estratégico, ha cambiado su política previa.

Este cambio en el pensamiento de la estrategia británica dió lugar a que los conservadores "rebeldes" en el Parlamento, que se oponen a la retirada de la zona del Canal, conjeturaran que el Gobierno tenía la intención de dar escolta naval a la navegación por el Canal.

MARILYN MONROE REGRESA A AMERICA — TOKIO, 23 (AL).— Mañana regresará a los Estados Unidos la actriz Marilyn Monroe, acompañada de su esposo, el jugador de béisbol Joe di Maggio, el director de ese mismo deporte, Frank S. Odoul y su esposa. Marilyn Monroe realizó una jira por Corea, donde más de 100 mil hombres tuvieron ocasión de verla en sus programas. Durante el día de hoy se ocultó del público japonés, y lo dedicó a descansar, y a efectuar algunas compras, preparando el viaje de mañana.

Alemania Roja rechaza menor control militar

BERLIN, 23.— (U. P.).— Los comunistas de Alemania Oriental rechazaron hoy la propuesta occidental a Rusia, de que las Cuatro Potencias de ocupación disminuyen la rigidez del control sobre movimientos de personas y mercaderías de las dos zonas de Alemania.

Los funcionarios occidentales declararon que están convencidos de que el Alto Comisionado ruso, Vladimir Semyenov, adoptará la misma posición cuando conteste las notas que le enviaron ayer sus colegas occidentales.

PROHIBEN LA VENTA DE CARNE DE PERRO: SUIZA

BERNA, 23 (AL).— A partir de 1.o de marzo quedará prohibida la venta de carne de perro y gato en todo el territorio suizo. Esta decisión parece la resultante de una gestión de un diputado socialista, quien pidió al Consejo Federal detalles sobre el faenamiento de los citados animales domésticos.

La costumbre de consumir esta clase de carne estaba limitada a algunos cantones de la Suiza alemana, donde existe la creencia que tiene efecto preventivo contra ciertas enfermedades.

INFORME DE M. EISENHOWER INFLUIRA EN CARACAS.—

Mercado estable para países americanos planteará EE. UU.

CHICAGO, 23.— (UP).— El Subsecretario de Estado, Walter Bedell Smith, declaró hoy que los Estados Unidos, esperan dar en la Conferencia de Caracas la "promesa adecuada de apoyo y aceptación", de la política económica recomendada por el Dr. Milton Eisenhower en relación con la América Latina.

El doctor Eisenhower, hermano del Presidente, hizo una serie de recomendaciones al terminar una jira por la América del Sur. Según ellas, los Estados Unidos debe empeñarse en asegurar en este país un mercado estabilizado y abierto para los productos exportados pos los países latinoamericanos.

Al mismo tiempo, Eisenhower recomendó que los Estados Unidos den vigoroso apoyo a las gestiones encaminadas al fomento de esa región.

Smith, en un discurso preparado con motivo de la Conferencia de comercio mundial, que se celebra en Chicago, manifestó que en Caracas "nos sentaremos junto a nuestros vecinos, conscientes de la creciente atmosfera de solidaridad continental y respeto material".

Observó, en tono de aprobación, que los países de la América Latina "desean levantarse por el esfuerzo propio", y que estan tomando medidas eficaces para que los capitales privados participen en el fomento de esos países.

"Espero que nosotros, antes de que la Conferencia termine, podamos asegurar adecuadamente que apoyamos y aceptamos en principio el importante programa preparado por el doctor Milton Eisenhower, y sus colaboradores durante su reciente viaje", manifestó Bedell Smith.

'Jamás he leído un informe más constructivo —añadió— y merece todo el apoyo posible. No tenemos aliados mejores ni más leales que nuestros amigos latinoamericanos.

Recordó a los que le escuchaban —que pudieran estar excitados por los precios del café que "es bueno recordar que si nosotros cosecharamos el café que Colombia, por ejemplo, nos vende, nos costaría aproximadamente unos 6.000 dólares por libra".

Agregó que espera que la realidad demuestre que los productores originales de café "no son los que estan obteniendo grandes útilidades".

INSTRUCTOR RUSO BUSCA REFUGIO EN BERLIN OCCIDENTAL

BERLIN, 23. (AL). — El teniente soviético Miguel Tulinov, instructor político de una de las unidades soviéticas de aviación en Alemania Oriental, buscó hoy refugio en el sector aliado de Berlín.

El anuncio fue hecho por la organización anticomunista de Berlín Occidental, "NTS", la que comunicó, además, que el oficial sería presentado mañana a los corresponsales extranjeros y periodistas locales.

EE. UU. CONSTRUIRA GRAN BASE AEREA EN ESPAÑA

ZARAGOZA, España, 23 (AL).— En más o menos dos años, el aeropuerto civil de Sanjurjo quedará convertido en una de las bases aéreas más modernas del mundo.

Ese aeropuerto, junto con otros tres, ha sido elegido por los Estados Unidos para la instalación de las bases en España, contempladas en el reciente acuerdo suscrito entre ambos países.

La inversión será de unos 13 millones de dólares (300 millones de pesos chilenos, más o menos).

BOGOMOLOV PRESENTO SUS CREDENCIALES

ROMA, 23.— (U. P.). — El Embajador ruso, Alexander Bogomolov, uno de los más hábiles enviados diplomáticos del Kremlin, hizo hoy su primera visita oficial como representante de su país en Roma, mientras el Senado se apresta a tratar la cuestión del voto de confianza al Gobierno de Mario Scelba, enemigo declarado de los comunistas.

Bogomolov, que dio a los comunistas de Italia el apoyo más grande que recibieron en el período de postguerra, presentó hoy copias de sus cartas credenciales al Ministro de Relaciones Exteriores, Attilio Piccioni. No pudo saberse de qué trataron los dos diplomáticos en su entrevista, porque nada se filtró por las grandes puertas de hierro de la Cancillería, pero poca duda cabe de que sus credenciales fueron las únicas "cartas" que el nuevo Embajador puso sobre la mesa.

El diplomático ruso cumplió con la formalidad del protocolo, mientras los indicios generales parecen señalar que el enérgico Scelba ha ganado la primera vuelta de su inevitable batalla política con los comunistas.

MILITARISMO RUSO AMENAZA A EE. UU.

SANTA FE (Nueva México) 23 (AL).— "Un puñado de hombres siniestros que dominan al Kremlin, representan la amenaza que podría destruirnos", declaró anoche, en una comida de la Asociación de Jefes del Personal del Ejército Norteamericano, el general R. Ridgway, Jefe del Estado Mayor del Ejército norteamericano.

El alto jefe militar estadounidense, dijo:

"Por la enorme potencia militar que posee, y en razón del control absoluto que sobre ella ejerce un pequeño grupo de hombres siniestros, que traman nuestra destrucción, la amenaza ante la que nos encontramos podría explotar casi sin aviso y transformarse rápidamente en un conflicto militar".

Tal amenaza, pondría, a los Estados Unidos —según Ridgway — frente a específicos problemas de defensa.

"El Ejército debe alcanzar nuevas cimas de eficacia, agregó el general.

"Con efectivos reducidos debe hacer el máximo de esfuerzos. En una palabra, el ejército debe llevar al máximo posible la potencia ofensiva de sus fuerzas".

TRES PERIODISTAS CHILENOS INFORMARAN SOBRE CARACAS

NUEVA YORK, 23. (UP).— Tres veteranos periodistas chilenos han organizado y dirigirán la obtención y transmisión del servicio noticioso que la United Press enviará a todo el mundo, dando cuenta de las discusiones y acuerdos de la Conferencia Interamericana, que se inaugurará en Caracas el mes próximo.

Jorge Bravo, de Concepción, gerente de Noticias de la oficina de U. P. en Santiago desde 1935 a 1946, se encuentra en la capital venezolana desde el 4 de enero pasado, haciendo los preparativos del caso para cubrir la Conferencia.

Bravo ha preparado el equipo necesario para la transmisión directa de las noticias por radioteletipo a Nueva York desde la Ciudad Universitaria de Caracas, donde se desarrollarán las deliberaciones.

Durante la Conferencia, Bravo dirigirá la labor de un destacado grupo de periodistas y reporteros, que incluyen a Roscoe Snipes y Don González, de la oficina de U. P. en Washington, D. C.; Luis Clur, corresponsal de Cancillería de la oficina de Buenos Aires; Carlos Villar-Borda, gerente de United Press en Colombia, y Martín Leguizamón, gerente de Venezuela y veterano de las Conferencias de Río de Janeiro y Bogotá.

Bravo, durante una permanencia temporal en Bogotá, cubrió los graves disturbios populares, que más tarde se conocieron con el nombre de "El Bogotazo", y que ocasionaron cuantiosos daños y víctimas en la capital colombiana.

Las informaciones sobre las deliberaciones de la Conferencia serán transmitidas por la United Press desde Caracas a su oficina matriz en Nueva York, desde donde serán transmitidas de inmediato por radioteletipo a Chile y demás países sudamericanos.

En Nueva York, controlando el despacho del material noticioso a Sud América, hay dos periodistas chilenos: Hernán Valdovinos, que trabajó en "El Mercurio' de Valparaíso y en las oficinas de la U. P. en Santiago, Chile, y Buenos Aires, y Pablo Frontaura, hijo del conocido actor chileno Rafael Frontaura.

Jorge Bravo calcula que durante el desarrollo de la Conferencia, la United Press transmitirá un promedio diario de 21.600 palabras.

Cuatro puntos quiere aclarar Surcorea antes de Ginebra

SEUL, 23. — (U. P.) — El Ministro de Relaciones Exteriores de Corea del Sur, Pyun Yung Tai, dijo hoy que su país no resolverá sobre sus asistencia a la proyectada Conferencia en Ginebra sobre Corea e Indochina, mientras no se hayan aclarado cuatro puntos.

Los puntos en referencia son: 1.o — Si la Conferencia será de mesa redonda en vez de la negociación de dos bandos, acordada por las Naciones Unidas el 28 de agosto. 2.o — Si Rusia asistirá como neutral o como beligerante. 3.o — Si el Gobierno quedará obligado por las decisiones acordadas por la mayoría. 4.o — Si las cuestiones coreanas e indochina, serán discutidas simultáneamente.

Pyun desmintió, sin embargo, la información de que su país ha acordado boicotear la Conferencia de Ginebra.

DE CORRUPCION ACUSAN A POLICIA DE KENIA

LONDRES, 23.— (UP).— Seis miembros del Parlamento declaran en un informe que la influencia de los fanáticos terroristas Mau Mau se extiende en la colonia de Kenya y que la policía que lucha contra ellos está minada por la corrupción y la brutalidad.

El informe fue elevado en forma de libro blanco por tres miembros conservadores y tres laboristas de la Cámara de los Comunes, que el mes pasado realizaron un viaje de inspección personal a esa colonia africana.

La acusación se presentó a menos de 48 horas después de una batalla campal entre las fuerzas del Gobierno y los Mau Mau, en la que fueron muertos 87 terroristas, y de una declaración hecha por el comisionado de policía de Kenya, según la cual está terminando el período de emergencia.

EL CAMBIO INTERNACIONAL DE PAKISTAN.—

Fracasaría el bloque neutral hindú

TOKIO, 23.— (U. P.)— Los diplomáticos asiáticos creen que la petición de ayuda militar hecha por Pakistán a los Estados Unidos debilita las probabilidades de que India establezca un bloque "neutral" de naciones asiáticas entre los mundos libre y comunista.

Un alto funcionario de Asia suroriental que se halla actualmente en el Japón ha declarado que su país y otros neutrales han presenciado la pugna entre los Estados Unidos y la India sobre la cuestión de la ayuda a Pakistán "con un interés más que considerable", y ahora que los EE. UU. parecen dispuestos a obrar a pesar de las enérgicas objeciones de India, se hacen conjeturas sobre el grado en que ello ha afectado a la posición de India como árbitro extraoficial sobre lo que es neutral en Asia.

La decisión de Pakistán de apelar a los Estados Unidos por ayuda y su acuerdo con Turquía han ligado a Pakistán al mundo anticomunista y quebrantado el bloque neutral asiático en el extremo noroeste de la península, India y en el este de Pakistán, que se halla entre India y otro neutral, Birmania. Se observa con interés el efecto de los acontecimientos en Birmania.

...DA RESUELTO SOBRE ...T EN WASHINGTON

...SHINGTON, 23 (U. P.)— ...misión de Agricultura de ...mara de Representantes ...mino hoy a sus audien... sobre los precios del café ...haber tomado medida inme... alguna sobre el proyecto ...y que hubiera colocado la ... del café bajo las regla... ...ciones de la oficina de ...ol de Mercados de Pro...

...proyecto ha sido aprobado ...r el Senado y aguarda la ...n de la Cámara de Re...tantes.

...d L. Horn, del Servicio ...a Exterior del Departa... de Agricultura, que pres...monio hoy ante la Comi... negó a dar su opinión ...l Departamento acerca de ...slación propuesta ayu... a hacer bajar los precios ...l. Explicó que sólo se ocu... la situación del café des... un mes y, por lo tanto, ...de proporcionar una opi... autorizada respecto al fu... de los mercados del café.

DE NUEVO EN CAMA EL SUMO PONTIFICE

CIUDAD DEL VATICANO, 23.— (AL).— Una fuente digna de créditos del Vaticano, manifestó esta mañana que el Papa Pío XII, quien está convaleciente de la seria dolencia que lo aquejó recientemente, ha recibido orden de sus médicos de recluirse nuevamente en cama, en un reposo absoluto.

Con la mejoría del Santo Padre, que se había venido anunciando, el Pontífice había ido aumentando su trabajo y en los últimos días se había estado levantando para trabajar en un estudio sobre asuntos de la Iglesia, por unas cuantas horas al día.

La misma fuente manifestó que los médicos que atienden al Santo Padre, temen una repetición de los ataques de hipo, a menos que suspenda todo trabajo por algún tiempo y permanezca en cama.

CAMP KILMEN.— (Nueva Jersey).— El brigadier general Ralph C. Zwicker, una figura llave en el entredicho del senador Joseph Mc. Carthy con el ejército de Estados Unidos, sale de su cuartel general aquí. La aguda polémica del senador con el Secretario del Ejército, Robert T. Stevens, estalló porque Mac Carthy dijo a un general que "no era digno de llevar ese uniforme", según se ha revelado. Se espera que el entredicho llegará a su punto culminante el jueves, cuando Stevens comparezca ante el comité de Mac Carthy.— (UNITED PRESS RADIOFOTO)

...NCIAS EN MISION ...GUAYA A CARACAS

...NTEVIDEO, 23 (UP).— Se ...ció extraoficialmente que re...rán a formar parte de la ...gación uruguaya en la Déci... Conferencia Interamericana de ... el doctor Enrique Rodri... ...Fabregat, delegado permanen... las Naciones Unidas, Gilber... ...t de María y Antonio Gram...

NUEVOS CARGOS CONTRA EL EJERCITO LANZA MAC CARTHY

WASHINGTON, 23.— (U. P.).— El Senador Joseph McCarthy, acusó hoy al Ejército de negarse a expulsar de su trabajo, en la Sección Códigos del Pentágono, a una mujer de la que se sabe que fue comunista y que puede serlo todavía.

El Ejército, sin embargo, declaró inmediatamente que la mujer en cuestión fue trasladada a otras funciones, en las que nada tiene que ver con material secreto o confidencial.

El Ejército añadió que la empleada "nunca tuvo acceso" a códigos o a mensajes secretos sin descifrar o confidenciales.

El Senador hizo su acusación en una audiencia pública realizada hoy por la Subcomisión Permanente de Investigación que encabeza, iniciando una nueva fase de su conflicto con el Secretario del Ejército, Stevens.

Ante la Subcomisión para discutir sobre lo que calificó el "ultraje" que se permite MacCarty en los leales oficiales del Ejército.

El nuevo caso es el de Annie Lee Moss, a quien McCarthy describió como empleada en este momento en una Oficina de Códigos del Cuerpo de Señales del Ejército en el Departamento de Defensa.

Mary Markward, ex agente de la Oficina Federal de Investigaciones, atestiguó ante la Subcomisión haber conocido a una mujer llamada Annie Lee Moss como comunista, "ya en 1944". Dijo que la mujer era empleada del Pentágono, en aquella época, y que pertenecía a una organización comunista, en la que la señora Markvard era dirigente. "No tengo duda alguna —dijo— de que es la misma mujer que ahora trabaja en la Oficina de Códigos".

KID GAVILAN DERROTO A JOHNNY CUNNINGHAM

MIAMI BEACH, 23.— (UP).— Kid Gavilán, de Cuba, venció esta noche por decisión, ampliamente, al veterano Johnny Cunnigham, de Baltimore, en una pelea realizada en el Auditorium de Miami Beach.

CEILAN RECHAZA A MISION ROJA CHINA

COLOMBO (Ceilán), 22 (U. P.).— El Primer Ministro de Ceilán, Sir John Kotelawala, se mantuvo firme hoy en su determinación de no permitir la venida a este país de una misión comunista china de "Buena voluntad".

"Mi opinión sobre las visitas de los comunistas se mantiene firme —dijo el Primer Ministro—. Los comunistas diseminan más daño que buena voluntad".

Kotelawala hizo esta declaración después que el Enviado ceilanés en Tokio, Sir Susanta de Fonseka, le hizo un llamado para que permitiera la entrada de la Misión China.

INTERESA A CATORCE PAISES LATINOAMERICANOS.—

Problema del café se tratará en Venezuela

CARACAS, 23 (UP).— La Décima Conferencia Interamericana, que se reunirá en Caracas el primero de marzo, va a marcar la iniciación de un nuevo camino en las relaciones entre las naciones del Hemisferio. En los medios diplomáticos, allegados al comité organizador de las deliberaciones, se ha señalado que, terminada ya la estructuración del régimen jurídico y político de las relaciones interamericanas, corresponde ahora dar preferencia al estudio de los problemas económicos y sociales, especialmente de los primeros.

La mayoría de las naciones americanas ha hecho saber ya, en declaraciones de sus Cancilleres o portavoces oficiales, que es su propósito promover debates en torno a asuntos relacionados con sus economías y finanzas. Han anticipado que harán especial hincapié en todo lo relacionado con la interdependencia de las economías de las repúblicas del Hemisferio, y en la necesidad de mantener una estrecha cooperación, como medio de asegurar mercados de exportación e importación y equilibrar el intercambio.

Estas cuestiones económicas han sido debatidas en anteriores conferencias.

Pero como temas secundarios, ante los de carácter jurídico o político. El temario de la Décima Conferencia da especial importancia a las mismas, y la comisión correspondiente deberá dedicar su tiempo a asuntos tales como la situación de los planes de desarrollo y coordinación de las economías nacionales. La cooperación comercial se discutirá al tratarse la expansión del comercio regional interamericano y el internacional, y nuevamente volverán a registrarse discusiones sobre la conveniencia de reducir las restricciones que afligen al intercambio entre los países del Hemisferio.

El problema del café, que afecta a 14 naciones latinoamericanas productoras, figurará casi seguramente en los debates. Se le ha calificado de "problema", porque las economías de varios países dependen directamente del mayor o menor grado de las exportaciones del grano, y porque es eje del intercambio de varios de esos 14 países con los Estados Unidos.

Esta nación es la mayor consumidora de café del mundo, y el café representa el rubro principal de sus compras en el exterior, del 10 al 15 por ciento del total del valor de sus importaciones, según los últimos cálculos.

Las compras norteamericanas de café representan más de 1.000 millones de dólares por año en América Latina solamente. Y hay países, como Colombia, Guatemala y El Salvador, que obtienen del café sus principales ingresos en dólares, que a su vez reinvierten en adquisiciones de productos manufacturados en Estados Unidos.

Brasil, naturalmente, como principal productor de café del mundo, tiene una dependencia aun más estrecha, en relación con Estados Unidos, y que las compras anuales norteamericanas de café representan casi 800 millones de dólares.

Varias naciones latinoamericanas han solicitado que el problema del café sea incorporado al temario de la Décima Conferencia, particularmente ante las posibles repercusiones de las investigaciones que se realizan en Estados Unidos sobre el alza de precio del grano. Temen que un proyecto destinado a colocar bajo control oficial la lonja del café en Nueva York se traduzca en la fijación de precios, al margen de la ley de la oferta y la demanda, y que con ello se perjudiquen sus economías.

ASIA ESPERA QUE EE. UU. YA DIGA: "DE AQUI NO PASARAN"

NUEVA YORK, 23 (UP).— Los diplomáticos asiáticos están empezando a preguntarse cuál será realmente la política de los Estados Unidos respecto al conflicto de Indochina.

Toda una serie de declaraciones y medidas contradictorias de funcionarios del Gobierno de los Estados Unidos ha hecho que comiencen a abrigar dudas acerca de la posición norteamericana.

Los asiáticos con gran interés leyeron, a raíz del armisticio coreano, las declaraciones de las autoridades norteamericanas que prevenían al comunismo chino de que no se le toleraría otra aventura bélica, en Corea o en otra parte.

Algunos diplomáticos y gobernantes asiáticos creyeron ver en esa declaración que los Estados Unidos no tolerarían que la China roja diera asistencia militar a las fuerzas de Ho Chi-Minh.

Pero entonces vino la ofensiva del Vietminh en Laos. Fue evidente para la mayor parte de los asiáticos que las fuerzas dirigidas por comunistas estaban recibiendo ayuda adicional de Peiping. También pensaron que la China Comunista —sin tener que hacer frente al problema de abastecimiento de sus tropas en Corea— estaba enviando material de guerra a otro punto vital.

A medida que la situación en Indochina se iba haciendo más y más grave —desde el punto de vista del mundo libre— muchos asiáticos esperaban que los Estados Unidos tomarían algunas medidas para fortalecer a los franceses, mientras los comunistas continuaban reforzando a Ho Chi-Minh.

Fue entonces que Washington anunció que enviaría urgentemente 200 técnicos a Indochina.

Tal paso, sin duda alguna, estimuló a las naciones libres de Asia, a pesar de que se reconoció que 200 técnicos no podrían determinar un cambio de situación en el conflicto indochino, y mucho menos asegurar una victoria.

Mas, al anunciarse que esos técnicos ya habían salido hacia Indochina, hubo una fuerte reacción en los Estados Unidos.

Los asiáticos leyeron en sus periódicos o escucharon en sus radios que importantes figuras de la vida pública de los Estados Unidos —entre ellos miembros del Gabinete del Presidente Eisenhower— habían expresado la preocupación de que el país pudiera verse envuelto en la guerra de Indochina.

Las autoridades norteamericanas, en declaraciones subsiguientes, aseguraron al electorado de los Estados Unidos que la nación no se dejaría arrastrar a una guerra en gran escala u otro conflicto como el de Corea.

Es por esto que algunos asiáticos han llegado a la conclusión de que los Estados Unidos no han llegado al punto en que se dice: "De aquí no pasarán".

FOTOGRAFIAS
COLOCAMOS SIN DEMORA
en MARCOS o PORTARRETRATOS
DIRECTAMENTE EN LA FABRICA
"Vidriería AMERICANA"
STO. DOMINGO 1044 (FRENTE CIA. GAS)

"The Oxford High School"
M. R.
Teniente Montt 1885 — Fono 41186
COEDUCACIONAL
KINDERGARTEN - PREPARATORIAS - HUMANIDADES
IDIOMA INGLES OBLIGATORIO
Internado, Medio pupilaje. Servicio Station Wagon. Estudios humanísticos de acuerdo Programa Oficial Enseñanza Secundaria. Horas oficina, 9 a 12 M. Matrícula abierta.
Clases empiezan 3 de marzo

BUSES PULLMAN MACK A CHILLAN

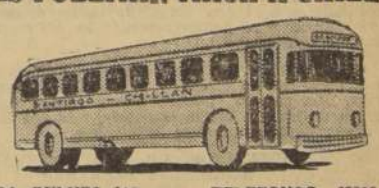

AVENIDA BULNES 144 — TELEFONOS: 67210-85224
ALEJANDRO RIOS MACKENNA

LICEOS INTEGRALES
EN LA
CORPORACION EDUCACIONAL VALENTIN LETELIER
INTEGRAL N.o 2.—VESPERTINO — GRATUITO — HUMANIDADES COMPLETAS CARRERA 86.
INTEGRAL N.o 3.—NOCTURNO — GRATUITO — HUMANIDADES de 1.o a 5.o año — V. Mackenna 1004.
INTEGRAL N.o 5.—VESPERTINO — GRATUITO — HUMANIDADES de 1.o a 3.er año — HUASCO 1801.
INTEGRAL N.o 7.—VESPERTINO — GRATUITO — HUMANIDADES de 1.o a 5.o año — Santo Domingo 4007.
MATRICULA ABIERTA
EN SUS RESPECTIVOS LOCALES Y EN LAS HORAS DE FUNCIONAMIENTO DE CADA LICEO

Norte

EN QUINTERO.— Silvia Piñeiro, joven actriz del Teatro de Ensayo de la Universidad Católica, goza de las brisas del mar en las playas de Quintero.— (Foto HERNANDEZ, Corresponsal Gráfico).

DESIGNADA SECRETARIA PARA JUZGADO QUILLOTA

QUILLOTA.— Por decreto del Ministerio de Justicia, se ha designado secretaria del Primer Juzgado de Letras de esta localidad, a la señorita Lucy Snoker, que servía igual cargo en el Juzgado de San Javier.— (PARDO, corresponsal).

Detuvieron delincuentes que operaban en Quillota

QUILLOTA.— El inspector jefe de Investigaciones, señor Woel kar y los detectives Baltra, Clemente y Aroca, detuvieron a los delincuentes Jaime Flores y Víctor M. Araya, quienes fueron sorprendidos robando ropas y especies diferentes entre los pobladores del cerro Macaya. Estos mismos delincuentes estaban encargados por Investigaciones de Valparaíso. — (PARDO, corresponsal).

DECRECERA MOVIMIENTO MARITIMO HACIA CHILE

VALPARAISO.— Un apreciable decrecimiento marítimo entre Valparaíso y puertos del exterior se aproxima. La West Coast Line, hará llegar sólo hasta Antofagasta, a siete de sus barcos; la Compañía Real Holandesa enviará sólo un buque mensualmente a Chile y la Compañía General Transatlántica está haciendo viajar un barco de tres que enviaba anteriormente. En cuanto a la línea noruega entre Voncouver y Chile que servían el "Vinland" y el "Maria Bakke", quedará interrumpida, según se informa, por unos dos o tres años, ya que ambas naves fueron vendidas a otras firmas por sus armadores.

EL MINISTRO ANABALON INSTRUIRA UN SUMARIO

VALPARAISO.— Por resolución de la Corte de Apelaciones de esta ciudad el Ministro de ese Tribunal, don Carlos Anabalón Sanderon conocerá de la denuncia del Intendente de la Provincia don Luis Garín, sobre actividades disolventes que se vienen desarrollando en los Comités Pro Defensa del Niño y Femenino de Unidad del Cerro Cordillera, cuyas dirigentes son doña Zolia Pérez Péres y la profesora primaria, doña Lidia Manzo Muñoz.

La denuncia del Intendente se basa en otra que le hicieran numerosos vecinos de ese sector y cuyos cargos fueron más tarde comprobados por Carabineros.

La primera autoridad ha pedido a la Corte la instrucción de este proceso en conformidad a las disposiciones de la Ley de Defensa de la Democracia.

BODAS DE PLATA (Quillota).— Señor Amado Rivera Olguín y señora Angela Fortunato de Rivera, que recientemente celebraron, en la intimidad de su hogar, sus 25 años de matrimonio. El señor Rivera es actualmente receptor de mayor cuantía de este Departamento.— PARDO, Corresponsal.

ESPECTACULOS DE HOY EN VALPARAISO

AVENIDA (5184). — Sin barrera en el cielo, Amarás a mi sombra y El delator.
COLON (2949).— Eran cinco hermanos.
CONDELL (2027).— Lo que hace el dinero y Noche sin estrellas.
IMPERIO (4567). — El pequeño mundo de don Camilo.
METRO (3111).— La Reina Virgen.
PACIFICO (6057).— Serenata de Acapulco.
REAL (2646).— Ruedas del destino.
RIVOLI (2268).— El fuerte del valor, La mina submarina y Locos del aire.
VELARDE (4834).— Bamba.
VALPARAISO.— (5522).— Almas en derrota.
VICTORIA (3778).— Guerra de los mundos.
MUNICIPAL (V. del Mar.—81739). Vida de mi vida.
OLIMPO (Viña del Mar.—81380).— Vida de mi vida.
RIALTO (Viña del Mar. 81906).— Su último refugio y Malca en el alma.
REX (Viña del Mar. — 85050).— La viuda alegre.

Puntualiza el discurso pronunciado en La Serena

Hemos recibido la siguiente comunicación:

"Santiago, 23 de febrero de 1954.

Señor don Carlos Dávila, Director de LA NACION.— Presente.

Señor Director:

En LA NACION de hoy aparecen unas declaraciones del señor Ministro de Economía y Hacienda, don Guillermo Del Pedregal, sobre los Cabildos de La Serena en las que dice lo siguiente:

"Luego habló un señor Jonás " Gómez, en representación de " un Comité de Progreso de An" tofagasta. Este señor habló de " una revolución en el Norte; de " presuntas injurias del Gober" nador de Taltal, y qué sé yo de " cuántas cosas más".

Al respecto debo aclarar que yo no he hablado de una revolución en el Norte. Quien ha hablado de revolución, de agitación y de desorden, promovidos por elementos agitadores, entre los que incluye a los dirigentes de los Centros para el Progreso, ha sido el Gobernador de Taltal. Esas afirmaciones están contenidas en la carta que dirigió el Gobernador al señor Ministro del Interior, y publicada el día 20 en la prensa de esta capital.

Si el señor Ministro de Economía y Hacienda tuviese la gentileza de conocer la mencionada carta, comprendería que las injurias que ha calificado de presuntas son reales, y estoy seguro que su caballerosidad le llevaría a cambiar de opinión con respecto a los Centros para el Progreso del Norte, que son organismos constructivos, como con perfecta imparcialidad y objetividad lo señala LA NACION en su edición de ayer, que aplauden lo que se hace bien, critican lo que se hace mal y dicen lo que no se hace.

Por afán de exactitud ruego al señor Director la publicación de estas líneas.

Saludo muy atentamente al señor Director".— Jonás Gómez Gallo.

PASAJEROS DETENIDOS VIAJAN HOY AL NORTE

VALPARAISO.— A bordo del "Maipo", viajan a sus respectivos destinos numerosas personas que no habían podido viajar al norte por la interrupción del ferrocarril longitudinal a consecuencia de los recientes aluviones. El pasaje a bordo de este barco se obtuvo gracias a las gestiones realizadas por el Intendente de la Provincia, señor Garín.

MUNICIPIOS TRABAJAN

VALPARAISO. — El día 28 de marzo, se efectuará en esta ciudad el Segundo Congreso Interprovincial de Municipalidades y por acuerdo del Comité de Regidores de Valparaíso esta reunión se efectuará en un sólo día. El acto inaugural se hará en la mañana en el Teatro Real y las comisiones de trabajo se constituirán inmediatamente después hasta terminar su labor.

Trenes se atrasaron por falla en "Los Maitenes"

VALPARAISO.— Debido a una falla en la Planta Eléctrica de Los Maitenes, en la mañana de ayer, desde las 6.50 hasta las 7.45 horas, estuvo paralizado el tráfico de trenes entre puerto y Mapocho, razón por la cual los expresos desde y a Santiago, que salen a las 8 llegaron con un atraso de casi una hora. Por la misma causa suspendió su salida el Rápido de las 7.30 y hubo atraso en los trenes locales.

Por otra parte este desperfecto provocó la paralización de los servicios de trolebuses y ascensores, afectando también las instalaciones domiciliarias de alumbrado.

HOY HABRA CARRERAS A FAVOR DE LOS BOMBEROS

VALPARAISO.— Hoy se efectuará en el Valparaíso Sporting Club, la reunión hípica anual a beneficio del Cuerpo General de Bomberos de Valparaíso.

Se iniciará a las 14.10 horas y el programa consta de siete carreras.

DIPUTADO OYARZUN VISITA VALPARAISO

VALPARAISO.— Durante dos días ha estado en esta ciudad el diputado de la zona, don José Oyarzún. Este parlamentario viajó con el objeto de conocer el estado en que se encuentran algunos asuntos de interés para Valparaíso e importantes sectores de él. Visitó al Intendente de la Provincia, al Alcalde y a otras autoridades.

EN MARZO SUSPENDEN LOS TRENES RAPIDOS

VALPARAISO.— Desde el 1.o de marzo quedarán suspendidos los trenes rápidos entre puerto y Mapocho. En reemplazo de éstos saldrá de Mapocho a puerto un expreso auxiliar a las 7 y media horas y en la tarde, de puerto a Mapocho, a las 17.15.

LECHE EN CHILE Y SU PRECIO EN OTROS PAISES

Para que el público pueda apreciar el trato que en otros países se da a la leche y la importancia que para ellos tiene la producción de este alimento base en gran cantidad, damos a continuación los precios que el público paga por el producto:

PAIS	Precio del litro
Estados Unidos	$ 48.—
Colombia	40.—
Suecia	32.60
Uruguay	25.—
Italia	23.—
Inglaterra	22.60
Francia	22.—
Dinamarca	21.—
México	20.—
CHILE	10.—

En la mayoría de estos países, debido a la gran disponibilidad de leche, el consumo alcanza hasta 500 gramos por habitante al día. En Chile hemos descendido hasta 98 gramos, y no hemos superado los 162,5 gramos en épocas de abundancia.

El Gobierno debe afrontar ahora las consecuencias de una política lechera errada, y se manifiesta dispuesto a hacerlo. La opinión pública deberá agradecerle la abundancia de leche a precio razonable, más que la ausencia del producto a un valor insostenible.

FEDERACION DE COOPERATIVAS AGRICOLAS LECHERAS

UNIFORMES
PARA COLEGIOS FISCALES
CREDITOS
"YOLI MODAS"
SAN DIEGO 912
RECORTE ESTE AVISO VALE $ 100.-

SAINT SIMON'S COLLEGE

Antiguo Colegio Inglés, ubicado en el barrio El Golf. Reconocido por el Estado. Avenida Apoquindo 2799 (antes 71). Teléfonos 480470-480139.

ESTA ABIERTA LA MATRICULA, de 10 a 12 y de 15 a 19 horas (incluso sábados). HUMANIDADES, PREPARATORIAS, KINDERGARTEN. Cursos limitados. Inglés obligatorio. Se enseña francés como segundo idioma desde Preparatoria. Locomoción propia. Profesorado titulado. Exámenes válidos. Cursos de recuperación.

INTERNADO — MEDIO PUPILAJE — EXTERNADO
Atención preferente para alumnos internos y de provincias. Se aceptan alumnos pensionistas.

RADIADORES
nuevos, arreglos, destape y transformaciones
PRECIOS MODICOS
AV. MATTA 1275
FONO 61040

COCINAS
A PARAFINA
FACILIDADES
RADIOS
SIN PIE
Timar Ltda.
NUEVA YORK 57

VISTASE CORRECTO
SIN PAGAR EL LUJO
MOISES JARA
SASTRE
Especialista en cuerpos difíciles, ofrece a usted
Hechuras finas $ 2.200.—
SAN ANTONIO 15
(ALTOS) FONO 84363

LO QUE DICE LA PRENSA

VALPARAISO.— "El Mercurio", dice que complejos y variados problemas influyen en el actual estado de ánimo que se observa en las provincias del norte y que la base de las reclamaciones de la población es un real descenso de las fuentes de trabajo, por causas económicas generales.

"La Unión", editorializa sobre el impasse en las gestiones tendientes al funcionamiento de una Escuela Dental en Valparaíso y recalca que es lamentable que la Comisión que tiene a su cargo su organización dilate, todavía, este asunto que la juventud local espera con singular interés.

AGASAJAN A MARINOS DE USA.—

HOY VISITAN LA ESCUELA NAVAL

VALPARAISO.— Los marinos del "Golden Bear", tuvieron ayer un día libre que lo aprovecharon en recorrer la ciudad, visitando plazas, otros paseos y algunos establecimientos comerciales.

Hoy los cadetes visitarán la Escuela Naval; a las 12 horas, los oficiales de la Marina Mercante, los festejan con un cóctel en la Liga Marítima de Chile; en la tarde, 90 cadetes visitarán el balneario de Concón, y a las 19 horas, la Municipalidad de Viña del Mar, los ha invitado a una recepción en el Casino Municipal.

El buque escuela visitante zarpa mañana a México.

REGRESO COMANDANTE KOPAITIC DE EE. UU.

VALPARAISO. — Ayer regresó al país, el Comandante don Guillermo Kopaitic, que permaneció un tiempo en Estados Unidos como miembro de la Misión Naval de Chile en Washington.

EL "MAIPO" ZARPA HOY.—

COBRE A USA Y SALITRE A EUROPA

VALPARAISO.— Hoy vuelve a zarpar, rumbo a Europa, vía Nueva York, el vapor "Maipo", de la Compañía Sudamericana de Vapores, con un importante cargamento de productos chilenos. Entre otra carga, lleva 2.000 toneladas de cobre, embarcado en San Antonio y Antofagasta, para los Estados Unidos, y 3.000 toneladas de salitre, tomado en Tocopilla, con destino a Hamburgo; 70 toneladas de vino para Rotterdam; 190 toneladas de frejoles para Amberes; 160 toneladas de cebollas; 85 toneladas de ajos; 260 toneladas de cebada malteada, para La Habana; 775 toneladas de barras de fierro de Huachipato, para Guayaquil, y 125 caballos de silla, posiblemente, para el Ejército del Ecuador.

400 TURISTAS LLEGAN HOY EN EL "KUNSHOLM"

VALPARAISO. — 130 automóviles han sido contratados para atender a los 400 turistas que llegarán hoy a este puerto en el gran transatlántico sueco "Kungsholm", a fin de que recorran Valparaíso y Viña del Mar.

Se han tomado por las autoridades respectivas todas las medidas del caso para otorgar el máximo de facilidades a los viajeros.

La nave llegará de amanecida y atracará al Sitio A, de la Aduana.

MOVIMIENTO DE NAVES EN VALPARAISO

SURTOS EN EL PUERTO

LOVART, a la gira.
SARQUIS I, CONCON, JUNIN, FLORA, VICTORIA, QUINTERO, MAIPO, ALONDRA, ARAUCO, ISABELLA, ANCUD.
RAFAEL ARIZTIA, en el dique.

LLEGAN

—Hoy:
APOLO, de Iquique.
SANTA MARGARITA, de Nueva
SAN FERNANDO, de Iquique.
SANTA RITA, de Nueva York.
STTUTGAR, de Corral.
KUNGSHOLM, de Nueva York.
—Mañana:
SAN MARTIN, de Buenos Aires.

SALEN

—Hoy:
STTUTGART, para Hamburgo.
ALONDRA, para Punta Arenas.
MAIPO, para Hamburgo.
ANCUD, para Río de Janeiro.
—Mañana:
APOLO, para Antofagasta.
SANTA MARGARITA, para Nueva York.
SAN FERNANDO, para Iquique.
SANTA RITA, para Nueva York.

GOLETA FRANCISQUITA LLEGO A PUERTO MONTT

PUERTO MONTT.— Remolcada por el patrullero de la Armada "Leucotón", llegó a este puerto la goleta "Doña Francisquita", que fue encontrada al garete en aguas del Golgo de Ancud a diez millas al sur del faro Tabón. La goleta traía a su bordo varios pasajeros con destino a Puerto Montt, cuando quedó al garete. Todos llegaron sin novedad.— SALDIVAR, corresponsal).

CAMINOS DE CARTAGENA ESTAN EN MAL ESTADO

CARTAGENA.— El Alcalde de la comuna, señor José del C. Cartagena, ha enviado un oficio al delegado de caminos, señor José Freire, haciéndole presente el mal estado en que se encuentran las rutas camineras de la zona. Al mismo tiempo le solicita informes sobre los fondos que ha destinado la Dirección de Vialidad para reparar los caminos de esta localidad. — (NOVOA, corresponsal).

COMEDORES
Chippendale. Sheraton. Normando, Rústicos, modernos, Reina Ana
TENGO ORDEN DE LIQUIDAR
Facilidades de pago.
Nicanor Marticorena
CASA DE REMATES
MONEDA 778

DETUVIERON UN LANZA

VALPARAISO.— Hace algunos días un lanza escamoteó en un micro del recorrido a Viña del Mar, una billetera conteniendo cinco mil pesos en dinero y varios documentos de importancia para su dueño. El golpe lo dio cuando el micro llegaba a la Avenida Francia y la víctima sólo guardó en la memoria algunos rasgos del delincuente. Proporcionados ellos a Investigaciones, los detectives se pusieron en actividad deteniendo ayer, a René Contreras, alias "El Negro Grande", quien, conducido al Cuartel, fue reconocido por la víctima del lanzazo. "El Negro Grande", sólo devolvió la cartera y los documentos.

A IQUIQUE ZARPARA HOY EL "ARAUCANO"

VALPARAISO.— Hoy zarpará con destino a Arica, el buque madre de submarinos "Araucano", en el cual viajarán a ese puerto los delegaciones que participarán en el Campeonato Nacional de Natación.

Este barco regresará, más o menos, el 10 de marzo, con las mismas delegaciones y personal naval trasbordado.

LOS SAUCES NO CUENTAN CON MEDICO RESIDENTE

LOS SAUCES.— Autoridades y vecinos celebraron una reunión para estudiar la forma de encontra solución al problema que se le presenta a la población, y a los asegurados con la falta de un médico residente, acordándose insistir ante los organismos correspondientes para que se destine un médico de planta a esta ciudad.

Cabe hacer presente que son muchas las peticiones que en este sentido se han formulado al Servicio Médico Nacional de Salud, sin que hasta la fecha ellas hayan sido favorablemente atendidas.— (CERNA, corresponsal)

ACTIVO MOVIMIENTO DEMOGRAFICO EN 1953

LINARES.— El Registro Civil de esta ciudad inscribió durante el año 1953 el siguiente movimiento demográfico: matrimonios, 351; nacimientos, 2.480; defunciones, 657; nacidos muertos, 46. Total de inscripciones, 3.534.

Se otorgaron durante este período treinta mil certificados diversos.

Cabe hacer presente que, a pesar de la actividad que caracteriza a esta oficina, todas las funciones son desempeñadas solamente por el señor Oscar Pavez Matus.— (El corresponsal).

MEJORAN EL SERVICIO DE AGUA EN LINARES

LINARES.— Se encuentra en marcha un proyecto destinado a mejorar el servicio de agua potable de esta ciudad, el cual hasta hace algunos años se abastecía del río Ancoa. Actualmente el servicio se realiza mediante posos con drenaje de cien a doscientos metros, con un grupo de bombas eelvadoras que aprovechan el agua de las napas subterráneas. El proyecto en cuestión consulta la ejecución de dos nuevos y profundos pozos y la instalación de un nuevo grupo de máquinas elevadoras accionadas a base de energía eléctrica.— (EL CORRESPONSAL).

"ITALIA"
SOCIETA DI NAVIGAZIONE • GENOVA
M/N. "Marco Polo" — M/N. "A. Vespucci"
11 DE MARZO — 7 DE ABRIL
Saldrá de Valparaíso para Europa, con escalas en Antofagasta, Iquique, Arica, Callao, Puná (Guayaquil), Manta, Buenaventura, Cartagena, Cristóbal, Curacao, La Guaira, Tenerife, Barcelona, Nápoles y Génova.
SANTIAGO Huérfanos 1247 — ITALMAR Agentes Generales — VALPARAISO Av. Errázuriz 401
ALITALIA
AEROLINEAS ITALIANAS INTERNACIONALES
AVIONES BS. AIRES A ROMA, LOS MARTES

St PS
Saint Patrick's School
Kindergarten, Preparatorias y Humanidades
EXTERNOS — MEDIOPUPILOS E INTERNOS
MOVILIZACION PROPIA
MATRICULA ABIERTA
SAN NICOLAS 1154
GRAN AVENIDA — PARADERO 11

Sur

REAFIRMAN NUESTRA SOBERANIA.—

Jira a las islas Lennox y Picton

PUNTA ARENAS.— El Intendente de la Provincia, don Manuel Chaparro Bitsch, acompañado de los senadores, señores Poklepovic, Moore y Torres, regresó ayer de un viaje a las islas australes de nuestro territorio, como son las de Lennox y Picton. El viaje lo hicieron a bordo de la fragata "Covadonga", manifestándose impresionados de la ardua tarea que está cumpliendo la Marina de Guerra en beneficio y reafirmación de nuestra soberanía.

La Primera Autoridad de la Provincia y los parlamentarios tomaron nota de los asuntos de consideración que necesitan ser resueltos, y constataron que los servidores de la Armada que atienden el Puesto de Vigía de la isla Lennox, viven en una casa vieja sin la más mínima comodidad. Las construcciones que se levantan en Puerto Luisa, se realizan con gran actividad a cargo del personal de marinería.

El senador Poklepovic expresó que es de urgente necesidad proveer a la Armada de recursos, a fin de que pueda continuar realizando su acción colonizadora, y creando nuevos Puestos de Vigía, destinados a afianzar nuestra soberanía en las islas de esa región.

A los visitantes les llamó la atención la falta de escuelas y de recursos médicos y hospitalarios, para atender a los pobladores de la zona, los que se ven obligados a recurrir a Ushuaia, Argentina, cuando el caso lo requiere, especialmente para los alumbramientos. Asimismo, es necesario crear más oficinas de Registro Civil, a fin de facilitar las inscripciones de nacimientos, matrimonios e inscripciones militares. Al visitar Ushuaia, se sorprendieron de encontrar una numerosa colonia chilena residente, en total abandono por la falta de un Cónsul chileno a quien recurrir.— KRAMARENKO, Corresponsal.

CELEBRAN ANIVERSARIO.— (Rancagua).— Con una semana de festejos, que se iniciará el 1.o de marzo, y en la que se incluyen charlas, exhibiciones de películas educativas y otros actos, la Asociación de Pequeños Agricultores y Aspirantes a Colonos de Rancagua, celebrará el segundo aniversario de su fundación.

En el grabado, el directorio de la institución, formado por los señores Manuel Letelier, Carlos Garrido, Samuel Coronado, Sidney Villalineaux, Joel Pereira, Luis Martínez, Pedro Sepúlveda Roberto González, Angel Pérez, Fernando Bulboa y Eugenio Urbina.— LOCERO, Corresponsal

INAUGURARAN NUEVO CAMPO AEREO

RANCAGUA.— El siete de marzo próximo el Club Aéreo de Rancagua inaugurará, en las Playas de Pichilemu, el aeródromo que construyó con su esfuerzo, y que ha sido puesto a disposición de todos los clubes civiles y la Fuerza Aérea de Chile.

El campo de aviación de Pichilemu, que con tanto esfuerzo construyera el Club Aéreo de Rancagua, está reconocido por la Dirección de Aeronáutica de Chile.

El siete de marzo, fecha de su inauguración, se efectuará, además de todos los actos oficiales, un gran Festival Aéreo. —LUCERO, Corresponsal.

LEONES HARAN POSIBLE ADQUISICION DE SIRENA

RANCAGUA.— La Primera Compañía de Bomberos de Pichidegua está deseosa de adquirir una sirena para poder la alarma en el pueblo, cuando se produzca algún siniestro, y llamar a los voluntarios al cumplimiento de su deber.

El Club de Leones de Pichidegua, conocedor de este anhelo, ha resuelto impulsar la campaña pro adquisición de la sirena, y para ello, prestará toda su cooperación y entusiasmo.

La siguiente comisión ha sido designada para estudiar la forma de impulsar la campaña y llegar a la adquisición de ese indispensable elemento bomberil. Coronel (R) señor Alberto Ibarra, señor Ramiro Rojas y Teniente Quintana. —LUCERO, Corresponsal.

VIVIENDAS PARA TALCA.—

SALDARAN DEFICIT HABITACIONAL

TALCA.— Alentadores para esta ciudad son los propósitos acariciados por la señora Graciela Letelier de Ibáñez, Presidenta de la Fundación de Viviendas de Emergencia, en el sentido de construir en Talca, por intermedio de ese organismo, el número de habitaciones necesario para saldar, si fuere posible, el déficit que, en este sentido, existe en esta localidad.

Gracias a las activas diligencias efectuadas en la capital por el Intendente de la Provincia, don Jorge Aravena Carrasco, y a la amplia acogida encontrada en la esposa de S. E., el Presidente de la República, ha sido posible que en Talca se esté trabajando ya, con toda celeridad, en la construcción de 424 casas, en calle 18 Oriente-Camino Longitudinal. Serán de tres tipos: Tipo C, 180 viviendas compuestas de Living-comedor, cocina, baño y dos dormitorios Tipo H, 144 viviendas, con tres dormitorios y demás dependencias que se consultan para las anteriores, y Tipo J, 100 viviendas de cuatro dormitorios y demás dependencias. Las viviendas del Tipo C llevarán literas en sus dormitorios y contarán con sus respectivos patios y jardines. La Población será totalmente urbanizada, dotándosela de alcantarillado, agua potable y eléctrica, plaza arbolada para juegos infantiles escuela hombres y de niñas, policlínico, servicio social y pabellones locales comerciales.

Las características de esta población, que será entregada en el mes de diciembre, harán que esta constituya en una de las mejores construidas por la Fundación de Viviendas de Emergencia.— (NOVOA, Corresponsal.

DON ALFREDO IBAÑEZ DEJO DE EXISTIR AYER

Víctima de un ataque cerebral, dejó de existir ayer en su casa habitación de Quinta Normal, don Alfredo Ibáñez Vicencio, que hacía varios años vivía en esa comuna el cargo de Corresponsal de "La Nación".

El señor Ibáñez Vicencio era, además, funcionario de la Compañía de Teléfonos de Chile y fallece a la edad de 51 años. Estaba unido en matrimonio con la señora Julieta Iturra Morozz, a quien deja con los hijos: Alfredo, Hugo y Jorge.

Sus funerales se efectuarán hoy a las 15 horas, partiendo el cortejo de Embajador Giene 8.

MENOR MURIO AHOGADO

QUILICURA.— Ahogado en las aguas de un canal a tajo abierto, que corre a través de la corrientes viviendas de esta localidad, pereció el menor Juan Pablo Morales, de 11 meses de edad. El pequeño Juan se encontraba jugando en el interior de su casa, por cuyo patio pasa el canal y repentinamente cayó a las aguas siendo de inmediato arrastrado por la corriente sin que de nada sirvieran los esfuerzos de su madre por rescatarlo. El cadáver fue ubicado posteriormente a quince cuadras de distancia.— (DIA corresponsal).

Alzan tarifas de micros

CARTAGENA. — Molestar causado entre los vecinos y veraneantes el hecho de que los micros que hacen el servicio a San Antonio están cobrando la tarifa de $ 5 por el corto recorrido. Lo curioso es que la misma empresa de microbuses se encargan de demostrar que no constituye prácticamente un lujo de especulación, el cobrar el regreso solamente $ 2 por el mismo recorrido.— (NOVOA, corresponsal).

Veraneantes duermen en los escaños de la Plaza

CARTAGENA.— La gran afluencia de turistas que invade este balneario los fines de semana agota durante los días sábado y domingo las disponibilidades de hoteles y residenciales. Muchos veraneantes se han visto obligados a pernoctar en automóviles y aun en kioscos y estatuas de la plaza.— (NOVOA, corresponsal).

VISITA CONSTRUCTIVA.—

ESCUELAS PARA ZONA PENQUISTA

CONCEPCION.— Un efectivo provecho en favor de esta zona se desprende de la jira que realiza el Ministerio de Educación, don Eduardo Barrios, quien al imponerse de los problemas escolares manifestó que no era su propósito formular promesas, sino que venía a procurar llevar a la realidad lo que estuviera en su mano, con los medios disponibles.

Hasta el momento se desprenden las siguientes conclusiones de la visita del Ministro: Treinta mil pesos para reparar la Escuela de Penco, mediante la colocación de bonos entre el vecindario; la Fábrica de Loza de Penco suscribirá acciones por un millón y medio de pesos en la Sociedad Constructora de Establecimientos Educacionales para la construcción de un Grupo Escolar; el Sindicato Industrial de la Fanaloza comprometió también su aporte para la Escuela 54 de Cerro Verde; en Penco se creará una plaza de profesor, al mismo tiempo que se gestionarán más fondos para la terminación del edificio. Por su parte la Fábrica de Vidrios Planos de Lirquén entregará en abril una nueva escuela con tres salas con capacidad para 120 alumnos.

Ayer el Ministro visitó Lota, y hoy miércoles recorrerá las diversas escuelas de esta ciudad para regresar a Santiago por el nocturno. (RAUL PEREZ, Corresponsal).

BUEN LOCAL NECESITA OFICINA DEL SEGURO

YUNGAY.— El diputado señor Luis Martín Mardones se entrevistó con el Vicepresidente del Servicio de Seguro Social, señor Pedro Foncea Aedo, a quien solicitó la habilitación de un adecuado local para el funcionamiento de la oficina del Seguro en Yungay. El señor Foncea prometió buscar los fondos para la construcción de un edificio. — (CORRESPONSAL).

Fuerza Viril!
Sistema moderno y rápido. Remitimos folletos sólo a verdaderos interesados.
Dirigirse:
ORTOPEDIA MODERNA
Casilla N.º 3518
SANTIAGO

NEUMATICOS
Cámaras vendo 8.25x20 — 34x7
32x6 500x19 — 700 — 650 — 600
550x16 — 700 — 670 — 650x15
AV. MATTA 1293

LEJOS CERCA — LEJOS CERCA
COMPRAR ANTEOJOS NO ES CUESTION DE PRECIO, SINO DE CONFIANZA
Optica Oscar Hammersley
BANDERA 298
Frente Banco Edwards
Casilla 3164
NO CONFUNDA
Atención periódica a provincia.

ROTARY DE CARTAGENA ORGANIZA GRAN RODEO

CARTAGENA.— Organizado y auspiciado por Rotary Club se efectuará durante los días 27 y 28 del presente un gran rodeo que se realizará en la media luna del fundo "Lo Huidobro", a beneficio del Cuerpo de Bomberos de este balneario. — (NOVOA, corresponsal).

CAJA DE CARABINEROS CONSTRUIRA POBLACION

TALCA.— Personales de Carabineros, Investigaciones y Gendarmería de Prisiones, se beneficiarán con la construcción, en nuestra ciudad, de una población, según acuerdo del Consejo de la Caja de Previsión de Carabineros.

Dicha población sería construida en el curso de este año, de encontrarse, a la brevedad, los terrenos necesarios en sectores urbanos.— SOTO, Corresponsal.

REGIDOR PALMA SUBROGA ALCALDIA DE RANCAGUA

RANCAGUA.— Por ausencia del titular, señor Humberto Abarca, ayer asumió la Alcaldía el primer regidor, señor Ernesto Palma Barriga. El Alcalde señor Labarca, permanecerá varios días fuera de la ciudad.— LUCERO, Corresponsal.

Veranean en campamento cordillerano, 35 niños

RANCAGUA.— El día 9 del presente, se dirigieron a la región de Aguas Claras, al interior de Coya, los niños del Hogar "Don Guanella", de Rancagua, con el fin de establecer un campamento veraniego, donde permanecerán hasta fines del mes.

Son 35 los niños que están gozando, desde hace varios días, del aire tonificante y fresco de la cordillera, acompañados por los R. Padres, Marcelo y Romano, de la Congregación de Siervos de la Caridad, y de otros dos profesores.

Desde allá se nos ha informado que un camión cedido por el señor Carlos González, les llevó alimentos y víveres, y, que los niños se encuentran muy bien, cómodamente instalados bajo las amplias carpas facilitadas por Mr. Straney, de Braden Copper.

La Dirección del Hogar de "Don Guanella" nos ha solicitado que, hagamos públicos sus agradecimientos a todas las personas que hicieron posible este descanso de los niños.— FERNANDO LUCERO A., Corresponsal.

Cheques Extraviados

Habiéndose extraviado cheques: Banco Español Chile, Temuco, números 68308 y 68309. Banco del Estado La Serena, N.os A-G-1238508. C-I 2458[illegible] y A-G 2260089. Banco del Estado Vicuña, números C-I 4342264, V-I 4787[illegible] V-I 4758513. Banco Concepción, Curicó, N.os 5-V-[illegible] serie B. Banco del Estado Suc. Brasil, N.os 5-V-[illegible] 6034374, quedan sin efecto por haberse dado el aviso correspondiente.

GRATIFICARE
a persona que haya encontrado documentos personales y varios cheques por valor de $ 133.099, perdidos el domingo 21 en el Estadio Nacional. Dirigirse a
MATUCANA 851, casa 6

Modas LIBERTY
A SOLA FIRMA 10 MESES PLAZO
Abrigos, trajes sastre, vestidos a $ 1.
TAMBIEN PARA NIÑITAS
21 DE MAYO 617

PEÑAROL Y NACIONAL, los dos "grandes" del fútbol uruguayo, han transformado en los máximos animadores de la Copa "Montevideo", torneo que por segunda vez se está realizando en el Estadio Centenario de la capital uruguaya. Estos gráficos corresponden a diversos aspectos del certamen en cuestión. Arriba, en el extremo izquierdo, Miguez, hábil delantero de Peñarol, alcanza a recoger un pase bajo, ya que la pelota queda en manos del arquero Osny, de Fluminense, de Río de Janeiro, equipo que fue batido por tres a cero. En el costado derecho, otro pasaje de la misma brega. El que rechaza con los puños es el arquero Rafanelli, ayudado por Davoine, y superando a los brasileños Rafanelli y Emilson. La nota gráfica del centro corresponde al triunfo por 6 de seis a uno que logró Nacional sobre Luqueño, campeón paraguayo. Riquelme, meta "guaraní" ataja un remate de Miguez. Por último, abajo, de nuevo en acción Miguez, quien es marcado por Begode, de Fluminense, cuando el delantero uruguayo pretendía acercarse a Osny. El encuentro que disputarán Peñarol y Nacional definirá la posesión de la Copa.— (Fotos de "El Imparcial", de Montevideo, por gentileza de Jacobo Bresler F.).

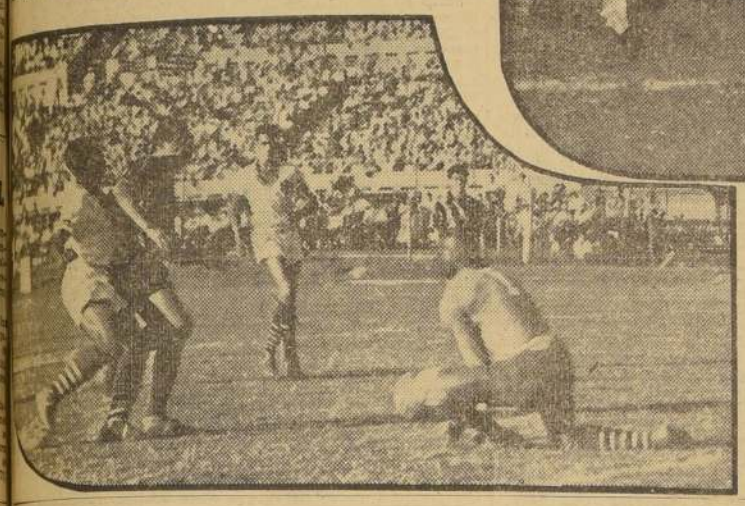

"No hay enemigo chico...", dicen los cracks de Zezé

No les afectó el día de ayer

BALTAZAR ES UNA FIGURA CONOCIDA NUESTRA, toda vez que ha integrado todos los combinados brasileños de los últimos años. Estuvo en Lima, y también lo vimos aquí en el Panamericano. Su pase se cotiza en tres millones de pesos chilenos, perteneciendo al Club Corinthians de San Pablo, uno de los grandes del fútbol paulista. Debe jugar el domingo en el Estadio Nacional frente al Seleccionado Chileno.

No afectó mucho a los cracks del Brasil el repentino cambio de temperatura del nebuloso día de ayer. Apenas, si sintieron los efectos del frío, pero no que ello significara otra cosa que un poco más de sueño y también más apetito. Dato último importante para el control del peso.

—oOo—

En el acogedor campo de concentración de la Avenida Roquinido, Estadio Italiano, dieron unos trotes, para disipar la modorra de algunos y para calentar los músculos y hacer subir la presión ántes del trabajo individual. Luego, en jornada muy severa como acostumbra el técnico, y exigentes corridas para mantener la chispa y "el pique", cualidades indispensables, de todo jugador de "futebol", sea atacante o defensa. Es uno de los puntos importantes del sistema de entrenamiento de Zezé". "Energías deben conservarse 90 minutos de juego, y 100 en lo posible".

Un consejo muy útil para los cracks, sin duda.

—oOo—

A las 13 horas, ya estaban almorzando. Comieron todos los que deseos propios de quienes están gastando energías y que deben reponer. En Chile se ha duplicado para los brasileños, con el agrado de nuestro clima que invita a saborear "muito mais confortável que no Río", según Julinho Rufgnis, por ejemplo, entra hacia los honores a su plato de "feijoada" y que se repite. En una punta de la larga mesa, Julinho le observa con curiosidad, con muchos deseos de hacerle alguna "brincadeira" o bromas, de esas que son propias de la camaradería en que se vive en la concentración. Jugos de frutas en gran cantidad, y también "leite" blanca leche chilena, se bebió para alternar la comida y calmar la sed.

—oOo—

Muchos quisieran beber vino, como Santa Rita o un Santa Carolina, marcas que ya conocieron durante otras visitas a Santiago. Pero les está prohibido, hasta después del partido con Chile, aunque sólo en pocas cantidades para satisfacer su lógica curiosidad, ya que restan al equipo tres compromisos serios: dos con paraguayos y dos con chilenos.

—oOo—

A propósito, formulamos algunas "preguntas indirectas", a los defensores del Brasil, respondiéndonos que "nao ha enemigo chico no gramado e que debe estarse pronto para rendir o máximo. Los resultados de Maracaná e Lima, foram muitas boas lecoes". Lecciones que están dispuestos a tener en cuenta, en este torneo de eliminación.

Por eso, han tomado muy en serio su presentación ante Chile. Porque no quieren ser sorprendidos por una posible rehabilitación de los andinos, y también, como nos expresó Brandaozinho, "si os chilenos jogam novamente como lo fizeram os primeiros 30 minutos com Paraguay", ellos tenen

(A la página 10, columna 1)

En fútbol, Chile no ha ganado nunca a Brasil

LO DICE LA ESTADISTICA

De nuevo comenzó ayer la preparación del cuadro nacional que el domingo juega con Brasil, en una nueva etapa de la eliminatoria sudamericana por el Campeonato Mundial de Fútbol.

Tal como han acontecido las cosas frente a Paraguay —una doble y decepcionante derrota—, el pronóstico de la calle es que la poderosa escuadra de Zezé Moreira, debe imponerse en forma clara, categórica, según afirman los más escépticos.

Desde luego que no es posible negar la mejor chance de Brasil. Como en el caso de Paraguay, el fútbol de la tierra de la zamba y el café, ha sido siempre superior al nuestro. Nunca por ejemplo, sin excepción, desde la instauración de los Campeonatos Sudamericanos, se ha registrado un triunfo chileno. Y las veces que pudimos alcanzarlo, se nos cruzó la mala suerte en camino. Así ocurrió el año 20 en Viña del Mar, cuando el arquero Kuntz paró cosas imposibles, y Unzaga batió nuestra propia valla. Mucho después, Chile hizo un gran match en el propio Río de Janeiro y, por último, en el Sudamericano de Lima, donde se perdió tres por dos con un arbitraje parcial y decisivo en la victoria brasileña. Esta última confrontación es la que más se presta para sacar una línea. Aquél de Lima fue un partido parejo, donde Chile jugó de igual a igual con su poderoso rival y cuando menos debió empatar. Quedó probado ahí que Brasil, pese a su jerarquía, suele aflojar cuando el adversario se agranda y le crea problemas.

Estos antecedentes lo exponemos a fin de expresar que no todo está perdido. En Lima, Chile perdió con Paraguay en el debut y, sin embargo, se rehabilitó después con un triunfo sobre Uruguay, otro sobre Ecuador, en una de las exhibiciones más brillantes, un empate con Perú, y esa derrota injusta ante su mismo rival del domingo. No vamos a asegurar a pies juntillas que esta vez se va a ganar. El momento psicológico no es el más apropiado. Pero bien puede obtenerse una rehabilitación ante un rival, que de partida sabemos mejor. Si los muchachos nuestros se recuperan y juegan lo que saben, el conjunto criollo es capaz de realizar una buena presentación. Puede ayudar a ello algunos cambios que se imponen. El de Roldán por Carrasco, por ejemplo, entrando Alvarez en el costado derecho. Quizá si Cortez podría ir por Sáez, a pesar de que éste hizo un primer tiempo convincente con Paraguay. En el ataque parece que es imprescindible la presencia de René Meléndez, lo mismo que de un puntero izquierdo que podría llamarse Flores y aún Valdés, con más cancha que el bisoño Bello. En fin, son estos problemas, y no fáciles, del entrenador Tirado, hombre que trabaja con dedicación e interés, y que forma siempre el cuadro buscando el rendimiento superior. Dejémoslo a él y jugadores a prepararse con tranquilidad, sin preocupaciones de ninguna especie. Es natural pensar que todos ellos sólo ansían la rehabilitación.

EL ARQUERO TITULAR DE BRASIL en los últimos años ha sido Castilho. Pero su reemplazante obligado es Oswaldo, un muchacho alto, moreno desde luego, y cordial. Ausente ahora Castilho, recae en él la responsabilidad de defender la valla brsileña, y en ese puesto estará el domingo en Ñuñoa, ante la delantera chilena. Un partido de gran trascendencia para Oswaldo que bien puede quedar designado como titular del elenco.

BASQUETBOL FEMENINO.—

SELECCIONO A 21 JUGADORAS

La Federación de Básquetbol de Chile, tomando en cuenta los informes de las comisiones técnicas y de entrenadores, asesores y observadores, procedió a designar anoche, en forma oficial, a las siguientes jugadoras preseleccionadas nacionales para el próximo Campeonato Sudamericano de Básquetbol de Sao Paulo, Brasil:

1.— Amalia Villalobos, Santiago, zaguera.
2.— Lucrecia Terán, Santiago, centro.
3.— Martha Ortiz, Santiago, zaguera.
4.— Ismenia Puchard, Santiago, centro
5.— Laura Piña, Santiago, alera.
6.— Alicia Delfabro, Santiago, alera.
7.— Hilda Ramos, Universitaria, zaguera.
8.— Carmen Camazón, Universitaria, alera.
9.— Ruth Lamperain, Universitaria, alera.
10.— Yolanda Trincado, Universitaria, alera.
11.— Lucila Silva, Universitaria, zaguera.
12.— Elisa Cortez, Valparaíso, alera.
13.— Odilia Castillo, Valparaíso, zaguera-centro.
14.— María Villalobos, Valparaíso, alera.
15.— Blanca Carreño, San Bernardo, zaguera.
16.— Lucy Méndez, Valparaíso, zaguera.
17.— Alicia Hernández, La Serena, alera.
18.— Onésima Reyes, Tomé, centro.
19.— Irene Velásquez, Puente Alto, alera.
20.— Erna Cabañez, Osorno, alera.
21.— Irene Saelzer, Valdivia, centro.

Las jugadoras de provincias deberán encontrarse en Santiago, a más tardar, el 10 de marzo próximo. Los exámenes médico-dentales de las preseleccionadas se iniciarán el 22 del mismo mes. Es posible que el equipo quede designado el 20 de mayo, para partir a Brasil el 21 de junio. El V Campeonato Sudamericano de Básquetbol Femenino, de Sao Paulo; se llevará a efecto en el nuevo estadio cerrado de básquetbol del Estado de Sao Paulo, con capacidad para 30.000 personas, y se iniciará el 26 de junio próximo.

Los dos entrenadores que tendrán a su cargo la preparación del conjunto quedarán designados el lunes. Se dan como muy posibles candidatos a dicho cargo, los nombres de Hugo Gárate y Luis Valenzuela.

Deporte EXTRANJERO

WATFORD, (INGLATERRA). —(UP).— Los paulistas del "Portuguesa de Deportes", derrotaron al equipo inglés de tercera división, Watford, por cinco goles a dos en un partido amistoso.

—oOo—

MELBOURNE. Australia.— El atleta australiano John Landy cubrió la distancia de una milla en 4'2"6|10, en una carrera por la competencia de la Asociación Atlética Amateur de Victoria.

Entrevistado por los reporteros deportivos declaró que su intención había sido de cubrir la distancia en sólo 4 minutos, lamentando no haber logrado su objetivo.

—oOo—

ASUNCION. — (UP). — La nueva victoria del Seleccionado Paraguayo de fútbol sobre el equipo de Chile, fue recibida con grandes demostraciones de alegría.

Los deportistas locales improvisaron anoche una manifestación en la que el Ministro de Educación, Dr. Exequiel González Alsina, presentó la adhesión del Presidente de la República, Dr. Federico Chávez.

Los matutinos publican la información a grandes títulos, expresando que "es un toque de atención para el Brasil".

Al mismo tiempo, se ha dado nuevos brios a los jugadores paraguayos que se preparan para su tercer encuentro de la eliminatoria, esta vez con el Brasil, que se jugará en Asunción el 7 de marzo.

—oOo—

VIARECGIO. —(UP). — El equipo Genovés Sampodoria, venció al Sueco Landskrona por 6 a 0, en la tercera vuelta del campeonato de fútbol juvenil.

Al terminar el primer tiempo Genoveses se hallaban en ventaja por 4 a 0.

En otro partido correspondiente a la primera rueda de ese torneo, el team italiano Udinese venció al austriaco de Viena por 1 a 0.

Ambos conjuntos hicieron gala de un juego excelente y rápido, sin que ninguno ejerciera una superioridad neta.

—oOo—

LA HABANA.— (UP).— Los crónistas de boxeo de esta capital, censuraron abiertamente a Nino Valdés, aspirante número uno al título de campeón mundial de los pesos pesados, por su pelea contra el semidesconocido Archie Mc Bride.

Valdés ganó por decisión muy ajustada de los jueces en una pelea lenta y aburridora.

Todo los cronistas estuvieron de acuerdo que Nino, estaba con kilos de exceso y que su sentido de tiempo y distancia fue muy desacertado.

Lilo Jiménez, cronista del Información", dijo que el campeón Rocky Marciano lo habría masacrado, y que el ex campeón Ezzard Charles lo habría sacado del ring.

Terminó el cronista cubano recomendándole que se entrenara seriamente para poder redimirse ante los ojos de los aficionados cubanos.

—oOo—

BUENOS AIRES. (AL).— El equipo de fútbol "Rápid", de Viena, derrotó al equipo de San Lorenzo de Almagro, por cinco goles contra tres.

El partido, que tuvo acciones de gran emotividad, fue presenciado por una nutrida concurrencia.

—oOo—

RIO DE JANEIRO. — (AL). El Consejo Técnico del Fútbol resolvió suspender el vigésimo segundo campeonato brasileño de ese deporte.

Dicho campeonato proseguirá el año venidero.

—oOo—

BOGOTA. —(UP). — Quedó integrado un comité que organizará la participación de Colombia, en la carrera automovilística por el "Gran Premio América del Sur", en el cual se diputará el trofeo "Bodas de Oro", del Automóvil Club Argentino.

Forman parte del comité representantes del Gobierno, del Automóvil Club de Colombia y el Embajador argentino.

La carrera se iniciará el tres de abril próximo, y se considera que su recorrido de veinte mil kilómetros es el más largo del mundo, para esta clase de competencia. Ha sido organizada por el Automóvil Club de Argentina, para conmemorar sus Bodas de Oro.

—oOo—

SAO PAULO, febrero — (U. P). — El italiano Enrico Lorenzetti con Cuzzi venció en la carrera de 80 kilómetros por motocicletas de 250 cc. en el autódromo de Interlagos.

En segundo lugar quedó el Caio Marcondes Ferreira, también con Cuzzi, y en tercero, en otra Cuzzi, el italiano Roberto Colombo.

CIUDAD DE MEXICO. — (AL). — Diez ciclistas y cuatro atletas, encabezados por Blaise Quaglieri, forman el primer grupo de avanzada de la delegación guatemalteca que participará en los Juegos Deportivos Centroamericanos, que se realizarán en esta capital.

También llegaron cuatro ciclistas salvadoreños y el jefe de esa delegación, don Enrique Alvarez.

NUEVA YORK. — (AL). — Un vocero de la Asociación Atlética, de esta ciudad, manifestó que el pugilista Sandy Sattle deberá poner en juego el cetro mundial de los pesos pluma, que detenta desde hace mucho tiempo.

Agregó que la pelea, para la cual aún no se le ha designado rival, se realizará el 4 del próximo mes en Acrón, Estado de Ohio.

MENDOCINOS JUEGAN HOY CON EL "FUCAE"

Esta tarde, en la cancha Cementerio Católico se desarrollará una reunión internacional de fútbol organizada por el Deportivo "Fucae", cuyo cuadro de honor jugará con el Seleccionado Bancario de Mendoza. Los visitantes han cumplido dos compromisos, manteniéndose invictos. El programa de hoy es éste:

14 horas: Ferias Libres de Santiago con Floristas. "B", primeros equipos.

16 horas: Floristas "A" con Recordando el Pasado, primeros equipos.

17 horas: Seleccionado Fábrica de Paños El Salto con Ferias Libres de Santiago "A", primeros equipos.

18 horas: Seleccionado Bancario de Mendoza con "Deportivo Fucae".

El Seleccionado Bancario, de Mendoza cumplirá el sábado su cuarta presentación en nuestro país, y para ello se ha elegido el Barrio Pila, uno de los sectores más deportivos de la capital. Su contendor será en esta ocasión el cuadro del Club "Laboratorio Chile" vicecampeón de la serie de honor de la Asociación de Fútbol Cuarta Comuna.

MATRICULA ABIERTA
EN LA
UNITED STATES ACADEMY
For boys and girls. Kindergarten, preparatorias y humanidades con exámenes válidos. Externado, mediopupilaje e internado. Servicio locomoción propia. Profesorado de inglés y de estado. Propósitos del Colegio: que al término de sus estudios los alumnos estén capacitados para expresarse en inglés como uno de los en castellano. Reservas de vacantes de 9 a 12 y de 15 a 18 horas, en ambos establecimientos
SECCION ÑUÑOA: Irarrázaval 2325
y
SECCION PROVIDENCIA: Avenida M. Montt 996

RELOJES SUIZOS
ENTREGAMOS CON SOLO $300
SALDO FACILIDADES
EN LA RELOJERIA GABOR
SABADO ABIERTO TODO EL DIA
ESTADO 91-5°PISO OF.501
AL LADO DE LA BOTICA PETRIZZIO-FONO 69497.

FITTINGS, VALVULAS
desde 1/4 a 8"
EL MEJOR SURTIDO Y EL MEJOR PRECIO
Especialidad en Ferretería para Industrias
"FERRETERIA PARIS"
ALAMEDA B OHIGGINS 44-FONOS 60379-85174

TERMAS DE PUYEHUE
OSORNO
LE OFRECEN A UD. UNA TEMPORADA FELIZ DURANTE LOS MESES DE
MARZO Y ABRIL
Son meses ideales por su agradable clima y menor afluencia de pasajeros en los trenes, aviones y hoteles. Las TERMAS DE PUYEHUE son mundialmente conocidas por ese conjunto de: paz, salud, goce, belleza y confort
TARIFAS ESPECIALES PARA ESTUDIANTES, DEPORTISTAS, GRUPOS Y CARAVANAS
Reserve hoy mismo sus habitaciones en las Oficinas de Informaciones de los FF. CC. del Estado, en sus Agencias de Viaje, o directamente a:
TERMAS DE PUYEHUE — CASILLA 27-O — OSORNO

PARA SU hogar...
este conjunto de
2 JOYAS ELECTRICAS!
Lavadora "NAXOS", americana, para 2 kilos y medio de ropa, con bomba para desague y rodillos estrujadores.
Ollas a presión, nacionales e importadas, en todos los tamaños.
IMPORTADORA Electro Radio Ltda.
SAN ANTONIO 349
ESTADO 50 - AHUMADA 19
INDUSTRIAS ELECTRICAS GENERAL
SAN ANTONIO 401 esq. MERCED

PASADO Y PRESENTE.— Posan en forma exclusiva para LA NACION, tres ídolos auténticos del pedal uruguayo. A la izquierda, el gran Atilio Francois, ex Vicecampeón Mundial y crack imbatible del pasado, conocido de nuestra afición; al centro, Di Marco, 2.o en 4.000 metros. Persecución Individual, y a la derecha, Velásquez, joven y rutilante estrella de las pistas orientales, vencedor absoluto de esa misma prueba, pese a sus escasos 19 años. En buen romance y mejor castellano, el pasado y el presente del ciclismo uruguayo.

EN EL FUTBOL DE LOS BARRIOS.—

TERCERA FECHA DEL T. PROVINCIAL

La tercera fecha del Sexto Campeonato Provincial de fútbol de los barrios se llevará a efecto el domingo en la tarde en las canchas del Estadio Popular Alonso e Hijos con el siguiente programa:

CANCHA N.o 1. — 15 horas: Dos Américas con Juventud Progreso, segundos equipos.

16 horas: Unión Constantino con Geracadso, segundos cuadros.

17 horas: Juventud Progreso con Dos Américas, primeros equipos.

18 horas: Geracadso con Unión Constantino, cuadros superiores. Directores de turno, delegados del Francisco Hormazábal y Embajador Quintana.

CANCHA N.o 2. — 15 horas: Platense con A. Cordero, segundos equipos.

16 horas: Unión Pajaritos con Embajador Quintana, segundos cuadros.

17 horas: A. Cordero con Platense, primeros equipos.

18 horas: Embajador Quintana con Unión Pajaritos.

Directores de turno, delegados del Población Ecuador y Blanco Garcés.

CANCHA N.o 3. — Población Ecuador con Durango, segundos equipos.

16 horas: Estrella de Quinta con Florida de Maipú, segundos cuadros.

17 horas: Durango con Población Ecuador, primeros equipos.

18 horas: Florida de Maipú con Estrella de Quinta, cuadros superiores. Directores de turno, delegados de Platense y Población Zelada.

CANCHA N.o 4. — 15 horas: Joaquín Mendoza con Francisco Hormazábal, segundos equipos.

16 horas: Atlético San Juan con Población Zelada, segundos cuadros.

17 horas: Francisco Hormazábal con Joaquín Mendoza, primeros equipos.

18 horas: Población Zelada con Atlético San Juan, cuadros superiores.

CANCHA N.o 5. — 13 horas: E. de Quinta con A. Cordero, terceros equipos.

16 horas: Florida de Maipú con Blanco Garcés, terceros cuadros, amistoso.

17 horas: Blanco Garcés con Norte Unido, segundos cuadros.

18 horas: Norte Unido con Blanco, cuadros superiores. Director de turno, del Unión Pajaritos.

ULTIMOS RESULTADOS.— Los resultados generales de la última fecha oficial de este torneo, fueron los siguientes:

PRIMERA DIVISION: Brasil Juniors y A. Cordero, empataron a dos goles.

Oscar Agüero derrotó al Unión Pajaritos, por la cuenta de 6 a 1.

Durango venció al Blanco Garcés, por el scorer de 5 a 2.

Atlético San Juan venció al Francisco Hormazábal por la cuenta de 3 a 1.

Embajador Quintana ganó al Platense, por el scorer de 3 a 1.

Unión Constantino derrotó al Norte Unido, por la cuenta mínima.

Joaquín Mendoza y Población Zelada, empataron a un tanto por lado.

Estrella de Quinta venció al Geracadso, por la cuenta de 2 a 1.

SEGUNDA DIVISION: Unión Pajaritos derrotó al Oscar Agüero, por la cuenta de 2 a 0.

Unión Constantino ganó al Norte Unido, por la cuenta mínima.

Blanco Garcés y Durango, empataron a cero gol.

Embajador Quintana derrotó al Platense, por el scorer de 4 a cero.

Francisco Hormazábal venció al Altético San Juan por la cuenta de 3 a 2.

Estrella de Quinta venció al Geracadso por el socrer de 2 a cero.

Población Zelada, venció al Joaquín Mendoza, 4 a 0.

Brasil Juniors derrotó al A. Cordero, por la cuenta mínima.

"NO HAY...

(DE LA PAGINA 9)

drán que luchar bastante para asegurar posiciones en el marcador. Y el excelente defensa sabe lo que dice: por experiencia y también porque así se lo indica un buen criterio.

—oOo—

Un "ameno cambio de ideas", se produjo en un costado del jardín, frente a los comedores, después de almuerzo, en el que por una parte Rubens, de Flamengo e Indio, del mismo club, recordaban a los integrantes de Vasco de Gama, entre ellos el "golero" Osvaldo, los 4 tantos a 1, con que finalizó el partido oficial de la segunda rueda de 1953. Los primeros sostenían que ello demostraba su evidente superioridad, y el último, que sólo la casualidad había provocado la derrota. En medio de la charla vehemente, característica de los brasileños, Pinheiro y Rodríguez formulaban intervenciones que hacían reir de buenas ganas.

—oOo—

Sin embargo, la nota de más humor la brindó Mario Américo, el calvo masajista, cuando pidió una interrupción para decirle a Osvaldo, que el contraste que se comentaba, personalmente le había sido muy sensible, ya que todavía hinchaba por "su Vasco" que abandonó para prestar servicios en Portuguesa, de Sao Pablo. Todo porque, en el club carioca, siempre estaba recibiendo "bichos" o sean primas por partidos ganados. En cambio en su nuevo club, apenas si los había conocido, ya que su campaña no fue del todo afortunada, clasificándose sólo cuarto en el puntaje final. No dejaba de tener razón Mario, desde el punto estrictamente profesional...

—oOo—

Largo rato duró "la palestra", hasta que "la siesta" dominó a los contertulios, que poco a poco fueron tomando colocación en los sillones de madera del Estadio para "fechar" los ojos unos minutos, imitando a Humberto, Mauro, Alfredo o Julinho, que les habían tomado amplia ventaja. A las 15 horas las órdenes de Zezé les despertó a todos para venirse al centro a ver algunas películas, en los teatros que les parecieron más de su agrado. Y al Estadio nuevamente para comer, recibir instrucciones de lo que se hará al día siguiente, y a su hotel donde habrían de indagar, como todos los días en la Conserjería, "si o correio nao habia tido novedades". Hoy el equipo tendrá un nuevo entrenamiento de fútbol, que posiblemente sea el último antes de su presentación ante los chilenos, y según lo estime Zezé Moreira.

FRITZ

BASQUETBOL

El Seleccionado Chileno de Básquetbol Femenino, preparándose para el S. A. de Sao Paulo, se presentará el sábado en Rancagua, enfrentando a un combinado local. El partido formará parte de un homenaje especial que se ha preparado a las Subcampeonas mundiales, y que cobrará relieves especiales en dos de las principales figuras del conjunto: Fedora Penelli e Hilda Ramos. Ambas recibirán artísticos y hermosos ramos de flores, como una demostración de la adhesión amplia y entusiasta de los deportistas rancagüinos.

El match promete ser de atracción, ya que el conjunto de Rancagua es de buena capacidad habiendo tenido una actuación meritoria en las eliminatorias zonales para el Torneo Nacional de Valparaíso.

HOCKEY EN EL ESTADIO CHILE.—

Selección nacional con Argentina

El sábado por la noche, en la cancha del Estadio Chile, se efectuará una competencia internacional de hockey en patines, con la intervención de los seleccionados de Chile y Argentina, que se preparán para actúar en el Campeonato Mundial, que se efectuará proximamente en Barcelona.

El equipo chileno se ha entrenado con especial dedicación bajo las órdenes del entrenador Enrique Nicolás y todos sus integrantes han demostrado hallarse en perfectas condiciones físicas. De los 16 jugadores preseleccionados quedaron solamente diez para el partido del sábado, considerándose seguros titulares, a los siguientes: Rojas, Tunzi, A. Finalterri, Spadaro, Meza, O. Rodríguez y arquero de reserva, Arizmendi.

La nómina de los jugadores argentinos es ésta: Enrique Segura y Héctor Lahitou del Atlético River Plate; Héctor Rendon del Telecomunicaciones; Alberto Lombino, Pascual Santucci y Oscar Benito de la Asociación Mendocina y Apolo Reta, Rubén Alonso y Santos Alvarez de la Federación Sanjuanina.

El programa completo a realizarse el sábado, es el siguiente:

21.30 horas: Universidad Católica con Universidad de Chile, primeros cuadros, jugando por la UC. Burrel, N. Salinas, C. Salinas, Mario González y E. Barahona. Por la U. de Chile, A. Quiroga, F. Castro, M. Finalterry, E. Silva y J. Duhart.

22.15 horas: Presentación de las selecciones.

22.30 horas: Match Internacional, Chile-Argentina.

CICLISMO EN MONTEVIDEO.—

MUY APLAUDIDOS LOS CHILENOS

No hay duda alguna que uno de los más brillantes torneos Sudamericanos de ciclismo que se han realizado en el velódromo Municipal de Montevideo, fué el que finalizó el domingo, y que se le denominó Campeonato de Confraternidad. Y fue brillante en el doble aspecto deportivo y financiero. Deportivamente, por la caballerosidad con que actuaron todos los rivales, y financieramente, por el apoyo que el público uruguayo prestó a la competencia, pues en cada una de las etapas, las aposentadurías presentaron un magnífico aspecto, repletas de aficionados.

Pero la delegación que se "robó la película" y se ganó el afecto del público oriental, fue la de los muchachos chilenos por su brillante corrección a través de todo el campeonato, y por la gentileza que tuvieron al final del certámen:

Dieron una vuelta a la pista, arrojando a su paso hermosas flores a la afición uruguaya, que premió este gran gesto con una ovación que emocionó.

Posteriormente, el presidente de la delegación ciclista chilena invitó, ante las autoridades uruguayas, al cuarteto oriental de persecución que se había impuesto en dicha prueba y a otro cuarteto oriental, a trasladarse a Santiago, a fin de lograr batir en el velódromo del Estadio Nacional, el récord sudamericano de la nombrada especialidad. Las autoridades de la Federación Uruguaya de Ciclismo agradecieron debidamente esta fina atención de los chilenos, aceptando en principio concurrir.

Finalmente y como una prueba más de la confraternidad chileno-uruguaya, quedó concretado que los ciclistas chilenos, Juan Carlos Robba y Hugo Miranda permanezcan en Montevideo, con el objeto de que tomen parte en la disputa de las Mil Millas Orientales que se correrán en breve, siendo muy posible que se invite a otros corredores chilenos de los que se encuentran actualmente en la capital uruguaya, siendo esperados, para el 25 de este mes, en Montevideo, los ciclistas, Héctor Droguet y Alfonso Moreno que gozan de sólidos prestigios en Montevideo.

LOS MEJORES.— En la tarima olímpica del Velódromo Municipal de Montevideo, consagrados como los mejores de América del Sur en los 50 kilómetros a la americana, están, de izquierda a derecha Fassini, de Uruguay, que ocupó el segundo lugar; Juan Carlos Pérez, grata revelación del ciclismo uruguayo, vencedor absoluto da la prueba, y a continuación, el brasileño Goncalvez, que se clasificó tercero. En cuarto puesto —en desalentadora performance— remató el chileno Guillermo Zamora, de Viña del Mar.

TRIBUNA LIBRE

Agua para mi molino

"En estas acogedoras columnas de "Tribuna Libre", me permití hacer un comentario acerca de la necesidad de buscar en provincias, algunos elementos que viniesen a llenar los vacíos que acusaba el posible seleccionado chileno de fútbol, y, para lo cual, daba el nombre de un jugador de Talcahuano. De paso, y a fin de robustecer mis razones, recordaba que eran las provincias las que habían dado los más grandes cracks en esa rama del deporte.

Siempre me felicitaré de haberlo planteado, pues, varios entusiastas deportistas se han referido al tema, unos en contra, y otros, a favor. Paso por alto algunas alusiones fuera de tono, que no hace al caso; pero, tengo que volver sobre el asunto ante dos publicaciones que LA NACION hizo en "Tribuna Libre", para manifestar lo siguiente:

1.o— Por sobre lo que se me impugna, mis temores por las visibles fallas del equipo han quedado, desgraciadamente, en pie, pues, tanto en Asunción como en Santiago, fue el ala izquierda la que más defeccionó. Menos mal que Valdés, al regresar a Chile, tuvo la hidalguía de decir que, durante los 90 minutos de juego, sea por el clima, estado de la cancha o por una mala tarde, apenas si una vez chuteó al gol, no viendo la redonda en todo el partido;

2.o— Nada se perdía, entonces, con probar a Saavedra, de Talcahuano. Si no resultaba, qué hacerle, y a sus lares otra vez; pero habríamos cumplido con tentar suerte, pues "no hay peor diligencia que la que no se quiere hacer";

3.o— No se me ha refutado, todavía, pese a las vueltas y revueltas de los señores Fuenzalida, de Colo Colo, y de don Manuel Quezada, de "Agustinas" 1022, que son las provincias las que más y mejores cracks han dado al fútbol chileno. Si por citar sólo jugadores famosos de Talcahuano, como eran Unzaga, los hermanos France, Varas, Saavedra (padre del actual Saavedra de Naval), Avendaño, Torres, Fisher, Anglada, Fuentes, Zoilo Escobar, Manuel Ramírez, etc., se estimara que eran pocos nombres nada me cuesta extenderme a Concepción, Lota, Osorno y a otras localidades, para nombrar entonces, a Bartolo y Horacio Muñoz, a Toro, ese gran centro half, sólo comparable a Saavedra, sureño de Rancagua, o a Riveros, de Talcahuano, al "Zorro" Vidal, a Subiabre, y no quiero llenar columnas con tanto astro sureño en el deporte del balompié;

4.o— Pero sí que rechazo, con toda entereza, la displicencia de mis impugnadores cuando se refieren al fútbol de provincias, y procuran ensombrecer su prestigio y cartel, diciendo que los cuadros profesionales de Santiago cuando juegan en provincias lo hacen con la mayoría de suplentes y, que sus jugadores consagrados no se exponen a que su físico sufra los guadañazos de los regionales; o bien, que no llevan el estímulo de una mejor paga. ¡Qué falta de ética deportiva, y qué poco honor se les hace, incluso, a los propios jugadores profesionales de Santiago, cuando se les señala faltos de chispa, de entusiasmo y de amor propio, porque no se les paga un extra en tales jiras! Por eso, precisamente, es que prefiero el fútbol amateur de provincias al rentado de Santiago, que tantos dolores de cabeza nos está costando;

5.o— Agradezco al socio del Naval, carnet 14978, sus citas sobre paternidad de la famosa jugada llamada "chilena", cuando recuerda al caballeroso jugador Ramón Unzaga, (Q.E.P.D.), porque me da oportunidad de agregar, cómo Unzaga, en aquellos años, cuando concentrar equipos era algo desconocido, el —espontáneamente— se autoconcentraba, cuatro o cinco días antes de todo compromiso importante. Por algo, siendo de tórax muy amplio, no alcanzaba a cubrir su pecho con todas las medallas ganadas, cuando era requerido por sus admiradores a que les dedicara fotos, y

6.o— Estaría bueno que algunos amigos de Santiago, muy entusiastas en demasía con el fúbol profesional de aquí, dejaran de mirar en menos a las provincias, y que dejen de mano su prepotencia, si no quieren exponerse a que les preguntemos: "¿Qué sería de Santiago sin las provincias?". Mejor no hacerlo, porque sería abrir polémica sobre un tema que iría más allá del fútbol, ya que la pregunta abarcaría a todas las actividades nacionales. ¿No les parece?.— **Jorge Núñez Espinoza".**

BOX DE LOS BARRIOS

Quince encuentros oficiales se efectuarán mañana por la noche en el Estadio Chile, por el Campeonato de Boxeo de los Barrios, cuyos aficionados que figuran en el programa general, deberán concurrir al pesaje y examen médico que se efectuará esta tarde a las 19.30 horas, en la Asociación Santiago, Alameda 237. El programa completo es el que indicamos a continuación:

PLUMA: José Barraza (San Diego) con Luis Jacques (San Francisco); Miguel Quezada (San Diego) con Juan Arellano (Barrio Cívico); Hernán Acuña (San Diego) con José Mujica (Yungay); Luis Armijo (San Pablo) con Raúl Pereira (San Diego); Gastón Moraga (Los Guindos) con Alejandro Sagredo (San Francisco); Enrique Ramírez (Noticias Gráficas) con Carlos Correa (Barrio Cívico); Sergio González (Noticias Gráficas) con José Guzmán; Jerónimo Reyes (Noticias Gráficas) con Narciso Molina (Parque); Manuel Zanni (Los Guindos) con Raúl Vega (Exposición); Sergio Molina (Señales) con René Vargas (Exposición); Luis Contreras (Señales) con Alejandro Marín (Club Hípico), y Jorge Moreno (Exposición con Rubén Donoso (Matucana).

LIVIANO: Héctor Ramírez (Conchalí) con Manuel Reinoso (Santa Elena); Juan Adasme (Matadero) con Eduardo Espinoza (Yungay); Raúl Cisternas (Matadero), con Luis Bulboa (Chacabuco); Luis Gárate (Matadero) con Andrés Marambio (San Diego); Manuel Retamales (Avenida Matta) con Rubén Muñoz (Santa Elena); Emilio Pérez (San Diego) con Manuel Lizana (San Francisco); José Leiva (San Diego) con Eduardo Gálvez (Chacabuco); Santiago Tapia (Matadero) con Carlos Pérez (San Diego); Luis Pérez (Avenida Matta) con José Pincheira (Yungay); Luis López (Los Guindos) con Samuel Rojas (San Francisco); Héctor Maulén (Yungay) con Raúl Rodríguez (Noticias Gráficas); José Espinoza (Noticias Gráficas) con Hernán Olivos (Los Guindos); Carlos Tapia (San Diego) con Guillermo Silva (Vivaceta); Sergio Mardones (Parque con Guido Vera (Vivaceta); Carlos Reinoso (San Diego) con Pedro Peralta (Exposición); Domingo Neculqueo (San Diego) con Guillermo Pérez (Club Hípico); Hernán Larrondo (Matta) con Eugenio Maulén (Yungay); Simón Oyarzún (Yungay) con Oscar Fredes (San Pablo), y Santiago Villagrán (Matucana) con Eduardo Vergara (Santa Elena).

POR los BARRIOS y COMUNAS

ORGANIZADO POR el club ciclista "Osvaldo Puccio", se efectuará el domingo a las 7 horas, una prueba caminera denominada "Las Dos Cumbres" que se realiza en honor a la prensa deportiva de la capital, con valiosos premios. La partida será de Plaza Bulnes para seguir por Alameda, Santa Lucía, subida al cerro, plazoleta del cerro, bajada, Parque Forestal, Pío Nono, subida al San Cristóbal, para finalizar en la cumbre del mismo. Las inscripciones se reciben en Alonso Ovalle 756.

A PUDAHUEL se dirigirá el domingo una delegación del Club Blue Star donde enfrentará al Deportivo Las Mercedes con tres elencos adultos. La delegación tendrá a disposición de sus socios, un microbús especial que saldrá a las 13.30 horas desde calle Martínez de Rozas 3250.

NUEVA SECRETARIA tiene ahora el Club Ciclista Centenario en calle San Diego 1341, teléfono 50897. Con motivo de actuar el domingo en un torneo oficial, cita a junta general extraordinaria para hoy, a las 19 horas, en la nueva dirección ya indicada.

UN TORNEO ciclístico ha preparado el Audax Italiano para el 7 de marzo próximo en el velódromo San Eugenio, controlado por la Asociación Santiago. Cita a corredores y dirigentes a una reunión que tendrá lugar hoy, a las 21.30 horas en calle Lira 425.

ALONSO E HIJOS desafía a clubes que cuenten con tres elencos infantiles para jugar el domingo por la mañana en sus canchas. Dirigirse a Alameda 2815, o Romero 2960.

EN LA LOCALIDAD de Quilicura actuará el domingo el deportivo Lacunza con sus equipos infantiles y adultos, donde enfrentará al Deportivo San Luis, de Quilicura. La delegación hará el viaje en microbús, partiendo desde su secretaría de Lord Cochrane 354, e irá presidida por los señores Natalio Azares y Octavio Garay.

DEPORTIVO Lacunza celebrará sesión ordinaria hoy, a las 21 horas en su secretaría de calle Lord Cochrane 354.

CON DOS EQUIPOS venció El Club "Adriana Cousiño" de Calera de Tango al Juventud Católica: por 1-0 con el tercero, y por 2-1 con el primero, perdiendo con el segundo por 2-1. El cuadro de honor del Cousiño formó con, Díaz; Román y Lobos; Gómez, Leyton y Figueroa; Castañeda, Moya, Espinoza, Figueroa y González.

LA NOMINA DE corredores que actuarán por Santiago en el Circuito Atlético Gran Premio Ciudad de Viña del Mar, que se efectuará el sábado, a las 20 horas en esa ciudad, es la siguiente: **José Pérez, Lorenzo Valenzuela, Fernando Ramírez, Carlos Garrido, Desiderio Garrido y Rodolfo Silva, del Famae; Ramón Alegría, Stade; Leopoldo Freire, del Royal; Carlos Morales, Juan de Dios Sepúlveda, del Tranviario; Francisco Pradenas, Sergio Peña, Sergio González, Humberto Zamorano y Luis Moya, del Suplementeros, y Pedro Verdejo, de Green Cross. Atletas preseleccionados: Ruperto Albornez, Raúl Inostroza, Enrique Martínez, Alfonso Cornejo, Enrique Tapia, Manuel Silva, Luis Celedón, Enrique Inostroza y Valentín Alvarado. Todos los nombrados deberán presentarse a la Asociación Atlética, mañana a las 20 horas, a fin de recibir las últimas instrucciones. La delegación viajará a cargo de los señores Bernardo Stein, Antonio Meneses, Carlos Salazar, Humberto Navarrete y René Aguilar. La partida será el viernes, a las 17 horas, en el expreso.**

CAMPEONES.— Otra victoria de méritos, al clasificar en los primeros lugares a dos de sus hombres, obtuvo Uruguay en los 4.000 metros. Persecución Individual del Torneo Internacional Extraordinario de Ciclismo de Montevideo. En la tarima de los vencedores, rodeados de numeroso público, están: al centro, Velásquez, el ganador; al lado izquierdo, teniendo junto a él a nuestro Campeón Irresponsal Especial, señor Manuel Soto Escudero, el uruguayo Di Marco, clasificado segundo, y a la derecha, junto a don Manuel Alemany, presidente de la delegación chilena a esa justa, su compatriota Hugo Miranda, tercer campeón continental en esta misma prueba.

LOPEZ, RICILLO, ROJAS Y RIGO.—

RENDIRAN PRUEBA DE SUFICIENCIA

El primer match de fondo de la reunión pugilística que se efectuará el viernes en el ring del Caupolicán, correrá a cargo del argentino "Sapito" López y el chileno Arturo Rojas. Aquel que debutó hace dos semanas frente a Abelardo Sire, con quien empató en diez rounds, hizo una demostración amplia de sus facultades como peleador valiente y astuto. En cuanto a Rojas, es un elemento nuevo que lleva solamente diez peleas en el profesionalismo, habiendo vencido a Saavedra, Soto, Calderón, Cornejo, Marchant y Baeza, triunfos que lo sindican ahora como el segundo después del campeón Alberto Reyes.

El encuentro básico ha sido encomendado a los livianos Oscar Rigo y el argentino Omar Ricillo, pelea que a primera vista aparece interesante si se considera que el púgil transandino viene precedido de cierta fama por haber ganado numerosos encuentros por nocaut. Oscar Rigo, conocido como noqueador en nuestro ambiente, tendrá oportunidad de demostrar sus aptitudes frente a un elemento que como Ricillo, posee una potente pegada.

Los cuatro pugilistas nombrados serán sometidos a una prueba de suficiencia por la dirigente nacional de nuestro boxeo, hoy a las 18.30 horas, en el gimnasio de San Francisco 618. La prueba será controlada por la Comisión de Boxeo Profesional de la Federación que preside don Victor Maldonado, dirigente que será asesorado por los miembros de este organismo, señores Oscar Saavedra, Germán Lázaro y José H. Mena.

DESDE MEXICO.—

REYES REGRESA EN MARZO

El campeón chileno Alberto Reyes regresará al país a fines de marzo próximo, ya restablecido de su dolencia al maxilar izquierdo, después de su encuentro de revancha sostenido con el mexicano Raúl Macías, el 15 de enero pasado.

Contrariamente a cuanto se pensó desde un principio, el campeón Reyes no estuvo hospitalizado, sino que después del encuentro fue llevado a una clínica a fin de tomarle radiografías para establecer la lesión. No hubo necesidad de operación, sin embargo los médicos soldaron solamente el maxilar, vendándole en seguida. Así en esta forma, ha permanecido Reyes hospedado en la casa particular del cónsul chileno en Ciudad de México, Sr. Eugenio Ovalle, diplomático que le ha dispensado toda clase de atenciones. Debido a que Reyes no puede masticar, sus alimentos se concentran en líquidos; pero tan a mediados de marzo le sacarán el vendaje y entonces podrá darse el gusto de comidas más contundentes.

EL CHILENO CAPITAN TITO LUCHA ESTA NOCHE CON LA FURIA ESPAÑOLA MANOLETE

Extraordinario entusiasmo por la sensacional pugna que librarán esta noche el crédito chileno con el invencible luchador hispano Vicente García.— Orden del programa de la décima rueda del Torneo de Catch 1954, a las 9.45, con el debut del "Indio Araucano"

A través de las diez ruedas del torneo de Catch 1954, la afición metropolitana ha destacado, entre los muchos valores sudamericanos, al chileno Capitán Tito y al español Vicente García como los dos más serios postulantes a ceñirse el famoso Cinturón de Oro Chileno Cóndor 1954, valioso premio que año a año se disputa en el ring del Teatro Caupolicán.

Son Manolete y el Capitán Tito dos luchadores completísimos, repletos de recursos, técnica, mucho corazón y hasta el momento invencibles para casi la mayoría de los competidores del torneo de Catch 1954. Esta noche, a las 9.45, en la 10.a rueda del torneo, se despejará la gran incógnita. Capitán Tito, con toda la pujanza de los chilenos, someterá a dura prueba al popular Vicente García "Manolete", llamado por la afición "La Furia Española".

Vicente García, Manolete, atavíado como un auténtico torero del catch, será sometido esta noche a dura prueba por el mejor luchador chileno "Capitán Tito", favorito por la afición metropolitana. ¿Vencerá la "Furia Española"?

¿Justificará esta noche el blason su fiereza ante el "corazón chileno"...?

El semifondo de esta noche estará a cargo del elegante y técnico luchador peruano Barrios con el enigmático personaje norteamericano "The Scorpion Man". Este match, dadas las características de los rivales, será espectacular.

ORDEN DEL PROGRAMA DE ESTA NOCHE. — Bajo el control de la Comisión Deportiva, que presiden Ignacio Beterrica, Zorobabel Rodríguez, Humberto Cid y Hernán Lira, los encuentros se llevarán a efecto como sigue: 1.o, Willey Cooper, alemán, vs. Juan Villa, chileno; 2.o, Gran Amébi, árabe argentino, vs. Indio Araucano, debutante de Temuco; 3.o, Kid Santos, campeón brasileño, vs. Pepe Santos, chileno; 4.o, Barba Negra, Vega Central, vs. Al de Espadas, Universidad de Chile; 5.o, El Barón, campeón del Pacífico, vs. The Scorpion, norteamericano; 6.o, Vicente García, Manolete, vs. Capitán Tito, crack chileno.

Las localidades a los precios económicos de $ 80, ring; $ 60, de primera a quinta fila; $ 40, platea numerada, y $ 20, galería. Se venden desde las 10 de la mañana, en el "Caupolicán".

COLEGIO AMERICANO
(COEDUCACIONAL)
PEDRO DE VALDIVIA 1635 esq. CALIFORNIA
FONO 498465 A MEDIA CUADRA DE LA PLAZA
DIRECTOR: CARLOS LOPEZ TORREGROSA
PREPARATORIAS Y HUMANIDADES
(Rendimiento 1953: 92%)
Departamentos: INGLES, EXTERNADO, MEDIOPUPILAJE, INTERNADO, PROFESORADO SELECCIONADO para la enseñanza activa en inglés. CURSO DE DANZA Y MUSICA. SERVICIO DE LOCOMOCION PROPIO. Higiene escolar. Amplitud — Ventilación — Luz — Sol — Calefacción — Matrícula de 10 a 12 y de 15 a 17 horas

PRECIOS POR MAYOR, POR ESTE MES
CUADERNOS
"COLON"
El ciento
16 hojas . . . $ 303.—
20 hojas . . . 365.—
30 hojas . . . 515.—
40 hojas . . . 655.80
60 hojas . . . 954.80
100 hojas . . . 1.541.50
TINTAS
Colegial — El ciento
Lackington . . . $ 432.—
Canario . . . . 486.—
STEPHENS
Junior, c/u. . . . $ 12.50
4 onzas 39.40
GOMAS
Copucha y Colón
100 P., $ 54; 60 P., $ 103; 40 P., $ 101. Plumas. Estuches. Lapiceros, Silabarios. Tiza, etc.
10 BLOCK
CARTA
Fausto, 100 hojas $ 390.—
1.000 SOBRES
Inviolables . . . $ 540.—
INSTALADA LIBRERIA COLON
COMPAÑIA 1007-STGO

ACADEMIA DE ESTUDIOS
"EXCELSIOR" Nº 2
(DECRETO 2073)
A) Recibe alumnos internos, mediopupilos y externos.
B) Colegio católico.
C) Internos tienen una salida mensual, preferencia alumnos de provincias.
D) Mediopupilos y externos hacen sus tareas en el establecimiento, bajo vigilancia de personal idóneo.
E) Cursos de pocos alumnos.
F) Movilización propia.
Sistema especial de estudios (Recuperación).
MATRICULA, PROSPECTOS e INFORMES, en sus dos establecimientos:
AVENIDA ESPAÑA 338 — FONO 92896
AGUSTINAS 2552 — FONO 95030
Cursos vacaciones, funcionando

INSTITUTO POLITECNICO
PATROCINADO POR LA ESCUELA DE INGENIERIA DE LA UNIV. DE CHILE
El día lunes 1.o de marzo se abre la matrícula limitada para sus cursos de:
CONSTRUCCION — 3 años
DIBUJO — 3 años
ELECTRICIDAD — 2 años
MECANICA DE AUTOS — 3 años
MECANICA GENERAL — 3 años
RADIO — 4 años
TOPOGRAFIA — 3 años
HORARIO DE CLASES: Lunes a viernes, de 6.45 a 9.45 P. M.
CONDICIONES DE INGRESO: Mínimo 15 años de edad y 6.o año preparatorias rendido. Para las especialidades de Radio y Topografía se necesita tercer año de humanidades rendido o estudios equivalentes. Las clases se inician el 1.o de abril, en el local de la Escuela de Ingeniería de la U. de Ch. Beauchef N.o 850, teléfono número 93071, donde pueden solicitarse mayores informes diariamente de 7 a 9 P. M.

Concurso Internacional de Belleza "Miss Chile" 1954

GRAN FESTIVAL EN EL ESTADIO ITALIANO

...promete ser el gran ... que el directorio del Estadio Italiano ofrecerá el próximo ... en su hermoso local de la ... Apoquindo, en homenaje ... candidatas finalistas del Concurso "Miss Chile". Las jóvenes ... al Estadio alrededor de ... horas, siendo recibidas por los ... pioneros de la institución.

Tomarán un rato en la piscina, ... luego a los salones del Estadio, iniciándose un animado baile, amenizado por dos espléndidas orquestas. Más tarde se efectuará la gran comida bailable, con participación de destacados elementos de nuestro ambiente artístico.

La adhesión, con derecho a entrada, baile y comida, costará $ 400, y el producto será entregado al Ropero del Pueblo, institución que dirige la esposa de S. E. el Presidente de la República.

A su última etapa ha entrado este sensacional certamen

Con cifras record de votos se realizó ayer el último escrutinio del sensacional Concurso "Miss Chile", que han organizado los diarios La NACION y "Los Tiempos", con el auspicio de Trajes de Baño Catalina y Universal Pictures. Culmina así la primera etapa del torneo, en la cual, de acuerdo con los votos enviados por el público y a través de sucesivas eliminatorias, se ha seleccionado a doce hermosas jóvenes, tres en representación de cada una de las cuatro zonas en que se dividió el país, y las que deberán presentarse ante el jurado que elegirá a "Miss Chile".

Comienza ahora la última etapa del Concurso. Las candidatas recibirán una larga serie de homenajes que les ofrecerán diversas entidades deportivas y sociales. Así transcurrirán las próximas dos semanas, hasta llegar a las finales que han de realizarse en Viña del Mar los días 5, 6 y 7 de marzo.

Nueva presentación de las candidatas en el Teatro Santa Lucía.

HOY ES LA VISITA A LA RCA.— A las 10 horas en punto, partirá desde LA NACION la comitiva formada por las doce finalistas del Concurso y representantes de la prensa, que visitarán la planta de RCA Víctor en Vicuña Mackenna. Las candidatas serán recibidas por altos jefes de la industria, quienes las acompañarán a recorrer las diversas dependencias de la Fábrica, dándoles explicaciones sobre los procesos de elaboración de receptores y discos.

Más tarde, la gerencia les ofrecerá un cóctel, durante el cual se obsequiará a las jóvenes, como recuerdo, álbumes de discos.

PRESENTACION EN EL SANTA LUCIA.— Para el próximo lunes se anuncia la realización de un nuevo festival en el Teatro Santa Lucía, con el objeto de presentar al público de la capital a las doce hermosas muchachas que disputarán el título de "Miss Chile". Esta noticia ha sido muy bien recibida entre los admiradores de las diversas candidatas, muchos de los cuales aun no las conocen personalmente, ya que no pudieron conseguir entradas para el festival anterior en el mismo teatro. Un magnífico desfile artístico con participación de los más destacados artistas nacionales y extranjeros actualmente en el país, complementará el programa que ha de iniciarse a las 22 horas. Las entradas estarán en venta desde hoy en las boleterías del teatro.

COCTEL OFRECERA HILDA RIVEROS.— Hilda Riveros, la joven que alcanzó la más alta cuota de votos del público en el Concurso "Miss Chile", y triunfadora absoluta por la zona de Valparaíso, ofrecerá el próximo jueves, a las 19.30 horas, en su residencia, un cóctel a las demás finalistas y miembros del comité organizador. Este simpático gesto de Hilda Riveros ha sido elogiosamente comentado por sus compañeras, que se darán cita sin falta en su residencia.

R. MANTEOLA INTEGRARA EL JURADO.— Estamos en condiciones de informar a nuestros lectores que el famoso dibujante chileno Raúl Manteola, que tantos y tan sonados éxitos ha conquistado en los últimos años en Buenos Aires, los que le han dado fama continental, ha accedido a prolongar un breve período de descanso en nuestro país, a fin de integrar el jurado oficial que elegirá a "Miss Chile" el 6 de marzo en Viña del Mar.

INVITACION DE S.A.S.— Líneas Aéreas Escandinavas invitará a Los Cerrillos dentro de los próximos días a las candidatas a "Miss Chile", a presenciar la llegada del famoso avión de esa Compañía "El Europeo", en el cual dos de las finalistas viajarán al final del Concurso a Montevideo.

No fue sorpresa la elección de Gloria Legisos, la deslumbrante ex Reina de la Primavera, como finalista del gran Concurso de Belleza "Miss Chile". Su extraordinaria belleza, unida a una simpatía cautivante, ha conquistado los corazones de miles de admiradores a lo largo de todo el país, que esperan ver a Gloria ungida como "la joven más hermosa de Chile", en las finales del Concurso en Viña del Mar.

¡Ahora sus platos y su loza quedarán instantáneamente sin grasa!...

¡Sumérjalos!

¡Sáquelos!

¡Enjuáguelos!

Rasch hará lo demás

Rasch le evita el trabajo de restregar y secar

RA-2

Es un producto de PERLINA, S. A. I.

SU HIJO HARA MEJORES TAREAS CON BUENOS UTILES

PORTADOCUMENTO	$ 760.-
PLUMA FUENTE y LAPIZ AUTOMATICO	185.-
ESTUCHE CUERO	195.-
6 LAPICES COLOR	25.-
TUBO CON MINAS	19.-
LAPIZ FALA	8.-
LAPIZ BICOLOR	20.-
LAPIZ EXAGONAL	10.-
GOMA MONGOL	10.-
SACAPUNTA BAKELITA	17.-
LAPICERO	6.-
FORROS, SECANTE, CALENDARIO, HORARIO, DE REGALO	
TOTAL	$ 1.255.-

REEMBOLSO

TODO POR $ 999.-

IMPRENTA - LIBRERIA COLON

COMPAÑIA 1007 - STGO.

De filo calibrado para barba dura

Fábrica de Pijamas y Batas de levantarse, para Señoras, Caballeros y Niños.

Ventas directas al público en

HUERFANOS 1165

LA MINERIA DEL COBRE EN CHILE

PRECIOS DEL COBRE Y OTROS METALES

Hasta el momento, el cobre no ha sido afectado por el reajuste de precios que sufren los metales, en el mercado internacional. Sin embargo, no es prudente hacer cálculos sobre la base de que pueda mantener esta situación excepcional, sobre todo si se acentúa la baja en el precio de otros metales, que son sus competidores en algunos de sus más importantes usos.

Un cuadro estadístico demuestra gráficamente esta situación. Se toma como base el año 1947, que fue el primero en que los metales se cotizaron libremente, después de los controles de precio, impuestos por las necesidades bélicas:

	1947	1952	1954 (2 febrero)
COBRE	20.958	24.2	29.3125
ALUMINIO	15.	19.41	21.125
PLOMO	14.673	16.467	12.90
ESTAÑO	77.949	120.473	85.125
ZINC	10.5	16.215	10.375

Puede comprobarse que, salvo el cobre y el aluminio, los otros metales comparados tienen, en la actualidad, precios inferiores a los del año 1952; pero, mientras el cobre mantiene una cotización 20% más alta, que la del año pasado, el aluminio sólo registra un mayor precio de 10%.

El consumo de los diferentes metales está íntimamente relacionado entre sí, por lo cual es lógico esperar que los precios del cobre sufran un reajuste que mantenga su equivalencia con los de otros metales, particularmente con el aluminio, que es su directo competidor en importantes usos que, hasta hace poco, estaban reservados exclusivamente para el cobre.

TRABAJAN PARA UN CHILE GRANDE Y PROSPERO

CHILE EXPLORATION COMPANY
MINERAL DE CHUQUICAMATA

ANDES COPPER MINING COMPANY
MINERAL DE POTRERILLOS

Momentos Felices

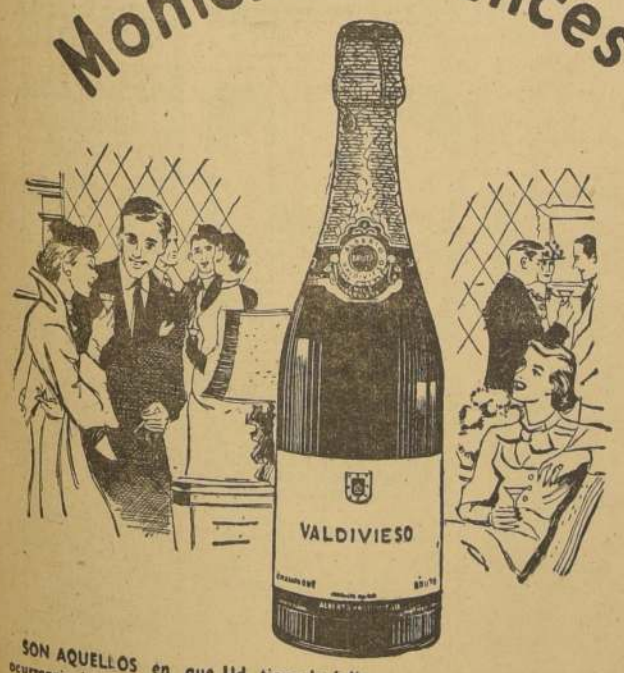

SON AQUELLOS en que Ud. tiene la feliz ocurrencia de brindar a sus relaciones una copa del fino y exquisito CHAMPAGNE VALDIVIESO

REALCE LA DISTINCION de sus reuniones sociales con Champagne Valdivieso. Da optimismo en la vida y el agrado de haber bebido algo exquisito.

PIDALO EN LAS CAJAS DE 4 botellas, especial para regalos y de gran presentación.

CHAMPAGNE VALDIVIESO

Vinos de VINEX Chile

Buenos entre los mejores vinos de Chile

PIDALOS EN LOS MEJORES ESTABLECIMIENTOS DE LA CAPITAL

SANTA ELENA 2290 (A)

TARROS LECHEROS

NACIONALES

DE FIERRO ESTAÑADO

50 LITROS

Entrega próxima: A los señores interesados rogamos inscribirse con anticipación.

AGRICOLA NACIONAL S.A.C.
LA CASA COMERCIAL DEL AGRICULTOR
ANASAC
TENDERINI 187
CASILLA 40-D
SANTIAGO

Sucursales: en Talca y Los Angeles
Agencias en las principales ciudades del país

CARPAS para PLAYAS

de primera, ofrece para entrega inmediata, en varios colores.
Manufacturera Química S. A.
PLACER 565
TELEFONO 51433
Entre Eduardo Matte y Berta Fernández.
Proveedor de las Fuerzas Armadas, Empresas de Transportes, Compañías Navieras y Ferrocarrileras.

Carpas para camiones en lona impermeable

FABRICA de MUEBLES y MUEBLERIA "ESTADO"

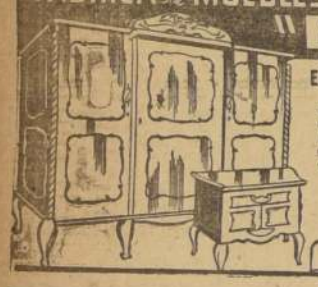

ESTADO 33-(SUBTERRANEO).

OFRECE: dormitorios, comedores, muebles de cocina, livings modernos, muebles sueltos Normando Chippendale, Reina Ana y Colonial.

FACILIDADES DE PAGO

Y TAMBIEN SIN PIE

BOLETIN

DE LA DIRECCION GENERAL DE IMPUESTOS INTERNOS

Problemas tributarios, circulares, dictámenes e informaciones sobre impuestos vigentes.

SEÑOR CONTRIBUYENTE:

Suscríbase a él remitiendo cheque a la orden de la Dirección General de Impuestos Internos, casilla N.o 387, Santiago

Suscripción anual: $ 500

Una oportunidad para Ud.!

CATRES DE BRONCE 10 MESES PLAZO

COLCHON SIMONS $3200

ESTANTES CAMAS $3.400.-

ESTANTES CAMAS $2.800.-

CAMAROTE CON SOMMIER $4.000.

Casa BRONCELAN

SAN PABLO 2715

CALCETINES

$ 30 - 34 - 38 - 45 - 50 - 55

Venta mínima: una docena. Fábrica: Bellavista N.o 0503
Hay, además, medias, soquetes, pañuelos, corbatas, etc.
NOTA.— Tranvía 9 lo deja a la puerta. Micros San Francisco-Bellavista, bajándose altura Clínica Santa María.
SABADO ABIERTO TODO EL DIA — TELEFONO 391478

No confundir: Bellavista 0503

DIRECCION DE PAVIMENTACION DE SANTIAGO

La I. Municipalidad de Santiago ha acordado la confección de aceras de la calle SAN GABRIEL, entre Enriqueta Figueroa y Placer; SALIANO, de Avenida Recoleta al poniente; WOOD, entre Avenida Rondizzoni y General Balcarse; PUMA, entre Schlack y Vera; LA QUINTRALA, entre El Roble y San Gerardo, y CARRERA, entre Alameda B. O'Higgins y Sazié.

Esta Dirección ha iniciado los trámites para ejecutar dichas obras, y en cumplimiento de lo establecido en el artículo 48 de la ley N.o 11,150, sobre Pavimentación de Santiago, se pone en conocimiento de los propietarios de dichos predios, que las dimensiones de los frentes y el prorrateo de superficie, que en conformidad a la ley les corresponde pagar por las obras de pavimentación, arroja los resultados que a continuación se indican:

PRORRATEO DE ACERAS
CALLE CARRERA, ENTRE AV. BERNARDO O'HIGGINS Y SAZIE

N.o Predio	PROPIETARIO	Frente	Prorrateo Sup. acera	Entrada vehículo
Entre Alameda Bernardo O'Higgins y Sazié — Costado Oriente				
48	N. N.	85.85	232.80	2.95
58	Hogar de Estudiantes	15.95	57.72	—
70	Luis Hoffman	18.20	58.09	2.15
80	Universidad de Chile	17.85	55.92	2.40
110	Instituto Ed. Familiar	37.95	119.07	5.05
130	Alejandro Errázuriz	15.75	48.68	2.30
152	Carlos G. Opazo	15.90	57.55	—
168	David Arias	16.90	53.20	2.20
174	N. N.	21.00	76.00	—
192	Graciela Baeza de E.	28.45	102.97	—
	TOTAL	273.80	862.00	17.05
Entre Alameda Bernardo O'Higgins y Sazié — Costado Poniente				
49	Colegio SS. CC.	268.65	769.23	6.15
177	Fco. Astaburuaga	10.75	29.92	2.20
185	Miguel Fabres	8.95	23.45	2.25
195	José Edwards A.	10.10	40.40	—
	TOTAL	298.45	863.00	10.60

PRORRATEO DE ACERAS
CALLE LA QUINTRALA, ENTRE EL ROBLE Y SAN GERARDO

N.o Predio	PROPIETARIO	Frente	Prorrateo Sup. acera	Entrada vehículo
Entre El Roble y Av. Einstein — Costado Oriente				
1096	Emilio Cabellos	28.80	78.20	—
s|n.	Oscar Reyes	9.80	26.61	—
24.47	Pedro Reyes	10.00	27.15	—
Eins. 1095	Pedro Reyes	39.05	106.04	—
	TOTAL	87.65	238.00	—
Entre El Roble y Av. Einstein — Costado Poniente				
1002	N. N.	7.50	13.99	—
s|n.	Oscar Herrera	5.36	10.00	—
2340	Santiago Riveros	5.25	9.79	—
2320	Carlos Acevedo	10.80	20.15	—
s|n.	N. N.	28.75	53.64	—
2334	Juan Muñoz	10.05	12.97	3.10
Eins. 1103	Manuel González	17.40	32.46	—
	TOTAL	85.11	153.00	3.10
Entre Av. Einstein y San Gerardo — Costado Oriente				
Eins. 1098	Rigoberto Bastías	57.10	104.30	3.10
S. G. 995	Albina Riech vda. de L.	49.00	81.70	6.70
	TOTAL	106.10	186.00	9.80
Entre Av. Einstein y San Gerardo — Costado Poniente				
Eins. 1102	Reinaldo Badía	56.50	125.85	—
2247	Suc. Fco. Escobar	24.95	55.58	—
S. G. 1005	Isabel Rodríguez	22.70	50.57	—
	TOTAL	104.15	232.00	—

PRORRATEO DE ACERAS
CALLE PUMA, ENTRE SCHLACK Y VERA

N.o Predio	PROPIETARIO	Frente	Prorrateo Sup. acera	Entrada vehículo
Costado Oriente				
Por Schlack 550	Pedro Acuña	17.00	23.64	—
s|n.	Fco. Cucurella	14.40	20.02	—
455	Suc. Luis Menares	24.70	34.34	—
	TOTAL	56.10	78.00	—
Costado Poniente				
s|n.	Fco. Cucurella	34.10	39.80	8.70
1	Margarita Mery	17.75	27.82	—
463	N. N.	7.90	12.38	—
	TOTAL	59.75	80.00	8.70

PRORRATEO DE ACERAS
CALLE WOOD, ENTRE RONDIZZONI Y GENERAL BALCARSE

N.o Predio	PROPIETARIO	Frente	Prorrateo Sup. acera	Entrada vehículo
Costado Poniente				
1851	Manuela Pino	57.60	127.38	5.03
s|n.	N. N.	27.26	66.06	—
2061	Emilio Riveros	12.20	29.56	—
	TOTAL	97.06	223.00	5.03
Costado Oriente				
1894	Daniel Olea	25.00	61.55	—
1890	Daniel Olea	15.00	36.93	—
1850	Juvenal Galdames	12.41	24.60	2.42
1834	José Rojas	13.70	33.73	—
1812	Maximiliano Portales	6.65	16.37	—
2096	N. N.	24.70	60.82	—
	TOTAL	97.46	234.00	2.42

PRORRATEO DE ACERAS
CALLE SALIANO, DE RECOLETA AL PONIENTE

N.o Predio	PROPIETARIO	Frente	Prorrateo Sup. aceras
Costado Sur			
644	Antonio Gellona	52.03	74.50
656	Elías Durán	10.00	14.32
674	B. Ilharreborde	9.80	14.03
676	Catalina Escudero	10.60	15.18
680	J. Lorenzo Vergara	9.33	13.36
684	Aída Seguel	5.45	7.80
686	Norberto Fernández	4.90	7.03
694	B. Ilharreborde	20.10	28.78
	TOTAL	122.21	175.00
Costado Norte			
603	Inés vda. de Guillona	20.05	29.69
605	Olga Ciudad	5.50	8.14
615	Antonio Chamorro	10.25	15.18
629	N. N.	5.47	8.10
645	Gregorio Contreras	7.00	10.36
655	Luis Muñoz	6.45	9.55
665	Aurelia Madrid	10.05	14.88
673	Ema vda. de Cortés	5.70	8.44
675	Aída Secuel	5.30	7.85
677	Elena de Cristi	12.20	18.06
661	Suc. Agustina de Meneses	12.10	17.92
685	Esteban Solari	17.50	25.91
693	José Ruiz	4.00	5.92
	TOTAL	121.57	180.00

PRORRATEO DE ACERAS
CALLE SAN GABRIEL, ENTRE ELGUETA FIGUEROA Y PLACER

N.o Predio	PROPIETARIO	Frente	Prorrateo Sup. aceras
Costado Oriente			
s|n.	LAMIFUN	30.00	34.64
s|n.	Ismael Echavarri	40.15	46.36
	TOTAL	70.15	81.00
Costado Poniente			
s|n.	José Arellano	13.60	14.38
7	Manuel Canesa	7.50	7.93
6	Ernesto Alvear	7.20	7.61
5	Roberto Arévalo	7.20	7.61
4	Olga Valenzuela	7.20	7.61
3	Olga Valenzuela	7.25	7.67
2	Antonio Cuevas	7.20	7.61
s|n.	Antonio Cuevas	9.05	9.58
	TOTAL	66.20	70.00

Si hubiera errores en estos datos, sírvase reclamar en la Dirección de Pavimentación de Santiago: Valentín Letelier N.o 13.

Los reclamos sobre estas cifras deberán presentarse por escrito a la Dirección de Pavimentación de Santiago, calle Valentín Letelier N.o 13, dentro del plazo de 15 días, a partir de la priméra publicación. La falta de presentación oportuna dará por aceptadas las dimensiones de los frentes y de los prorrateos respectivos. Los cobros serán formulados una vez iniciados los trabajos.

ENRIQUE RENARD HOWLAND,
Ing. Director de Pavimentaicón de Santiago

1.e GRAN Liquidación CALZADOS

ALCAZAR

CALZADO DE LUJO

Le brinda en cada oferta una tentación

OPORTUNIDAD

para SEÑORAS, HOMBRES Y NIÑOS

SAN DIEGO 910

RESERVISTAS DE LA ESCUELA DE UNIDADES MOTORIZADAS

El domingo 28 del presente, a las 10 horas, se procederá a organizar el Centro de Reservistas del Arma.

Concurre ese día al cuartel de la Escuela de Unidades Mecanizadas, en calle San Ignacio N.o 2170, a la hora indicada.

LA DIRECCION

OPTICA AHUMADA ATENDIDA POR A. ROTTER

40 AÑOS AL SERVICIO DEL PUBLICO

ROTTER Y KRAUSS LTDA.

AHUMADA 324

REPUESTOS

DE GOMA PARA AUTOMOVILES Y CAMIONES EN GENERAL

Precisión y calidad en gomas de frenos. Mangueras para radiadores. Bujes para amortiguadores y resortes. Pedales. Antiruidos. Pisos. Pisaderas. Especialidad en soportes motor vulcanizados, para marcas europeas y americanas.

MAYOR Y MENOR

Rigoberto Lepe R.
ALAMEDA Nº 2265

A la Medida DE SU PRESUPUESTO!

Ordene su traje sobre medida a JAIME LOGAN

CONFECCIONES LISTAS PARA VESTIR
CHAQUETAS SPORT
PANTALON AMERICANO
TRAJES SASTRE
TRAJES PARA NIÑOS DESDE 6 AÑOS
Créditos

Sastrería DANDY
673-SAN DIEGO-677
SABADO ABIERTO TODO EL DIA

LIQUIDACION DE VERANO

DESCUENTO DE 10% Y 20%

Sarga colegial azul marino 1.45 ancho . . . . $ 416
Franela gris 1.45 ancho 416
Gran surtido chalecas para colegiales.

UNIVERSAL TEXTIL LTDA.

IRARRAZAVAL 440
(Frente al Teatro Andes)

RELOJES SUIZOS

JOYAS FINAS
Compostura de relojes garantizadas.

ARGOLLAS

18 kilates, con grabados: $ 1.600.— par

CASA WEISS

MAC IVER 142
Galería Local 13 - Fono 30684

MODAS Simon

$ 300.-

Y A SOLA FIRMA ENTREGA TODA CLASE DE CONFECCIONES TRAJES SASTRE CHAQUETON VESTIDOS A CALLE FORREADOS A LISTA

CREDITOS

SAN ANTONIO 85
(SABADO ABIERTO TODO EL DIA)

A LA VILLE de LYON

LLEGO A SU NUEVO LOCAL

MONEDA 856
LOCAL D.-

DONDE LIQUIDA SALDOS DE SU ANTIGUO LOCAL

OFERTAS DE INAUGURACION

ESTAMPADOS de seda Viña en novedosos colores, a $ 200.— mt.
ORGANZAS estampadas, fina calidad, colores de moda, a $ 290.— mt. De 1.20 ancho, a $ 340.—
LINO de seda Viña variados colores, a $ 250.—
FOULARES de seda, en bonitos estampados, a $ 260.— mt.

Y MILES DE OTRAS OFERTAS DE INTERES PARA LAS DAMAS

Splendor

AHORA ES GRATUITO

LICEO NOCTURNO MIXTO "FEDERICO HANSSEN"

TREINTA Y OCHO AÑOS DE PRESTIGIO

Humanidades de 1.o a 6.o, para jóvenes y adultos. Exámenes válidos en el mismo establecimiento. Profesores competentes. Servicio social y médico gratuitos. Biblioteca pública. Cursos preparación Bachillerato

HORARIO: DE 19.45 A 23.15 HORAS
MATRICULA: desde el 1.o de marzo, de 20 a 21.30 horas

Avenida RICARDO CUMMING Nº 29
(Local del Liceo de Aplicación) FONO 91511

Almacenes MUNDIALES

Catres, marquesas de acero esmaltadas y cromadas

ALAMEDA 2497
ESQ. GARCIA REYES

Casa FLUORESCO
JOAQUIN BIGAS SALGADO

Refrigeradores a HIELO

TODOS LOS TAMAÑOS Y DISEÑOS. MUY ECONOMICOS

CREDITOS

MERCED 754
21 DE MAYO 587 - FONO 33243
32108 - CASILLA 1082

Pianos

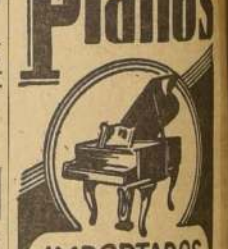

IMPORTADOS
PIANOS DE CALIDAD
CONSULTE FACILIDADES
P. GALLYAS
MERCED 617
FONO 33491

ROPA DE GUAGUA

Especialidad en artículos para recién nacidos. Tejidos a mano.

Santa Rosa 947
FONO 35526
CASA PARTICULAR
REGALOS

¡Evite los intermediarios!

MALETAS

PORTADOCUMENTOS etc. Compre directamente en la

FABRICA

MALETERIA MUNDIAL

21 de Mayo 665

CASA UTIL

SAN ISIDRO 618
FONO 36953

INSTITUTO COMERCIAL MIXTO THOMAS JEFFERSON

RECONOCIDO POR EL ESTADO — PROGRAMAS OFICIALES
EXAMENES VALIDOS — TITULO DE CONTADOR
MATRICULA ABIERTA

VERGARA 167 - COMPAÑIA 1926 - Teléfono 87722

ENSEÑANZA GRATUITA

Richelieu, en condiciones de ganar la carrera central del Sporting

Reunión extraordinaria a beneficio de los Bomberos hoy en V. del Mar

Abre sus puertas, en una reunión extraordinaria en la tarde de hoy, el Valparaíso Sporting Club, con un nutrido programa que comprende nueve competencias. Como número de mayor atracción está programada la sexta carrera, premio "Cuerpo de Bomberos", institución en cuyo beneficio se efectúa la fiesta, cuyo desarrollo será transmitido por Teléfono al Club Hípico.

RICHELIEU ES NUESTRO CANDIDATO.— Sobre 1.900 metros este handicap tiene como figuras de mejores expectativas para defender las más altas ambiciones: Richelieu, reciente ganador y muy eficente en la distancia; Vilahuda, con buenos antecedentes y peligroso con sólo 51 kilos; Helicóptero, también ganador en su última presentación; Glorioso, de cuyo gran esfuerzo se cuentan maravillas, y la yegua Tobalaba, buena corredora en los 1.900 metros, y que puede hacer sentir los kilos que le van de todos sus enemigos.

Entre partidarios de Richelieu, para el mejor puesto, pues es dueño de Bachiller y Riojana, el buen elemento, y su jinete, R. Olivos— lo conoce lo suficiente, para hacerlo rendir el máximo del su capacidad.

Para el segundo puesto nuestra opción es Helicóptero, y para tercero recomendamos a Tobalaba.

Dusty deberá recargar tres kilos por su triunfo del domingo último.

HELL EN LA CARRERA INICIAL.— Con la serie más moderada del handicap de 1.400 metros se dará comienzo al programa y entre los animales de mejores opciones, por sus recientes actuaciones, podemos seleccionar a Hell, La Julita, Carlomán, Diapasón, Agra y Congreso, pues está en corral con Hell, amén de pupilos de Parisi. Nuestra opción a ganador es Hell, indicando en los plaés a La Julita y Agra.

CABALLERO EN LA SEGUNDA.— Condicional y para no ganadores, es la segunda carrera sobre 1.400 metros. Por sus buenas figuraciones, y contar en campaña con buenos señalados puestos, damos la preferencia como ganador a Caballero.

Para escoltar al pupilo de Ignacio nuestro recomendado Lawmaker, que ha estado fino en el marcador. En el segundo puesto señalamos a Profesora.

ROSE EN LA TERCERA.— En la séptima serie del handicap de 1.400 metros, contarán con las mayores cotizaciones: Rose, en la carrera del domingo; seguido de Gran Pachá, a un buen Acriter, también con figuraciones y buenos aprontes; Furidor, el veterano tordillo muy superior a sus rivales; Glorioso Font, de buenas aptitudes para la distancia; Gran Pachá, que recargará tres kilos por haber ganado el domingo y el Regalo Refugio, que tiene la monta del chico Araya. Entre estos rivales damos la preferencia a Rose para el primer puesto.

En el segundo puesto dejamos a Furidor, y para tercero a Acriter.

PILAY EN LA CUARTA.— Muy abierta es la sexta serie de 1.400 metros, en la cual sobresalen las preferentes chances de Glorioso, Pilay, Caperol, Cuyano, Polo Norte, Pollilito, Techado y Refugio.

Pilay tiene muy bien colocado en la distancia, a sólo 50 kilos, sobre partidarios de Pilay para ganador.

En el segundo puesto recomendamos a Techado, y para tercero a Glorioso.

SIRE REPETIR FLAMME FLAMME.— En la segunda serie de 1.400 metros, va en condiciones de repetir su victoria el domingo Flamme Sacrée, la yegua argentina del Stud Figueroa que dió su primer éxito cooperador a Manuel Rivera Molina recargará tres kilos, y se deberá correr con 52, pero vemos la mejor opción, por su training se vió muy bien. Para segundo señalamos a Palco, serio enemigo por atropellada, que es muy fuerte en 1.400 metros. En el tercero placé indicamos a Santiago, también rival de cuidado en su rush final.

BRAZZAVILLE EN LA SEPTIMA.— Muy buena impresión al ganar el domingo último esta hija de Brazza, pupilo de Raúl Allen, y pese al recargo de tres kilos que le corresponde va en condiciones de defender nuevamente. Es nuestra preferida la del Stud "Don Alberto", para el primer puesto. En el segundo nos defenderá Salmonetta, peligrosamente liviana y en el tercero, Falseador, liviano, que se ha visto muy bien en sus entrenamientos.

SALMONETTA EN LA OCTAVA.— En la penúltima carrera, también sobre la misma distancia de las series anteriores, figuran las opciones de Arquero, Rol, Salmonetta, Bantú, Probidad y Tía Mía.

Entre ellos damos la preferencia para ganador a Salmonetta, montada por Anjari que ha trabajado bien, y además, irá en corral con Cornetín.

En el segundo puesto Probidad, un secreto a voces en Viña, y en tercero Bantú, que tiene buenas figuraciones en la temporada.

DULZURINA EN LA FINAL.— Muy abierta e indicada para un buen dividendo se presenta la carrera final de la jornada hípica de hoy. Scottie, Gladstone, Dulzurina, Graciosa, Las Filipinas, Zagarolo y Respetuosa, son todos enemigos de equiparadas opciones en la distancia de 1.400 metros, y seguramente defenderán altas cotizaciones tanto en Viña del Mar, como en la Relación Telefónica, que efectuará el Club Hípico.

Nuestra carta es Dulzurina, cuya última actuación fue muy recomendable y va bien montada.

Para escoltar a la pupila de Ignacio Duque, destacamos a Respetuosa, y en el tercer puesto nuestro candidato es Zagarolo.

La primera carrera de esta tarde se largará en Viña a las 2.10, pero en el Club Hípico el Juego de Apuestas Mutuas, será cerrado a la 1.50. La última carrera está programada para las 7.10.

Pronósticos de la prensa para esta tarde en el Valparaíso Sporting Club

	1.a Carrera	2.a Carrera	3.a Carrera	4.a Carrera	5.a Carrera	6.a Carrera	7.a Carrera	8.a Carrera	9.a Carrera
"LA NACION"	Hell La Julita Agra	Caballero Lawmaker Profesora	Rose Fulminador Acriter	Pilay Techado Jenizaro	Flamme Sacrée Raico Santoi	Richelieu Helicóptero Tobalaba	Brazzaville Fresia Falseador	Salmoneta Probidad Bantú	Dulzurina Respetuosa Zagarolo
"LOS TIEMPOS"	Hell Diapasón Fricandella	Caballero Lawmaker Profesora	Rose Furadouro Fulminador	Pilay Marisco Polo Norte	Flamme Sacrée Rinito Scaparelli	Helicóptero Richelieu Sorteo	Brazzaville Zoroastro Falseador	Salmonetta Cascada Bantú	Dulzurina Gladstone Sand Trick
"ULTIMAS NOTICIAS"	La Julita Agra Carlomangno	Lawmaker Profesora Flamenco	Rose Acriter Sonido	Jenizaro Pilay Caperol	Raico Flamme Sacrée Que Castaño	Glorioso Richelieu Helicóptero	Brazzaville Martín Fresia	Probidad Cascada Don Chipo	Zagarolo Respetuosa Dulzurina
"EL ESPECTADOR"	Hell Fricandella Agra	Caballero Lawmaker Diapasón	Rose Fulminador Furadouro	Pilay Polo Norte Marisco	Flamme Sacrée Scaparelli Rinito	Richelieu Helicóptero Sorteo	Brazzaville Falseador Zoroastro	Cascada Salmonetta Bantú	Dulzurina Gladstone Respetuosa
"ULTIMA HORA"	Aurelio Champaubert Lad	Volte Face Evidencia Caballero	Gran Pachá Sonido Rose	Techado Cuyana Pilay	Floriánapolis El Marabú Santoi	Vilahuda Richelieu Tobalaba	Falseador Brazzaville Groom	Probidad Agramante María Vetsera	Graciosa Las Filipinas Sotana

Montas y competidores para las próximas reuniones

CLUB HIPICO
DOMINGO 28 DE FEBRERO

PRIMERA CARRERA. — 1.200 metros.— Condicional.
6 Arabella 52, R. Morla
10 Belleza, J. Escobar
2 Cataluña 52, R. Cornejo
11 La Sombra 52, A. Silva
9 Marinera, J. Pizarro
1 Nice 52, L. Paredes
5 Old Fashion 52, C. Farmer
4 Orientada 52, E. Soto
7 Peñas Abajo 52, J. Aravena
6 Profesora 52, A. Tapia
3 Tatita 52, H. Hevia

SEGUNDA CARRERA. — 1.100 metros.— Condicional.
5 Trumao 57, J. Rodríguez
3 Book Keeper 56, A. Díaz
6 Galatea 55, C. Farmer
1 Corazón Loco 54, E. Bravo
4 Nolasco 53, O. Hermosilla
7 Indiana 51, L. Paredes
2 Mediterráneo 50, A. Orellana

TERCERA CARRERA. — 1.100 metros.— Condicional.
6 Patagonia 55, U. Gaete
1 Rodríguez 54, L. Espinoza
2 Maipú 53, A. Tapia
7 Troika 53, J. Pizarro
3 Don Villa 51, P. Bustos
4 Manquehue 50, J. Quintana
5 Culebra 48, F. Gatica

CUARTA CARRERA.— 1.000 metros.— 2 años no ganadores.
12 Almagro 55, R. Parodi
3 Camberwell 55, R. Cornejo
2 Cameraman 55 E. Bravo
9 Diamante 55, J. Pizarro
11 Escudero 55, J. Escobar
7 Luperco 55, R. Parada
6 Mar de Oro 55, J. Olivares
10 Ofensor 55, N. N.
8 Rosamel 55, A. Silva
5 Santos Vega 55, L. Espinoza
4 Uncoyen 55, J. García

QUINTA CARRERA.— 1.600 metros.— Handicap.— 4.a serie.
11 Zancada 57, D. Vásquez
3 Galeoto 55, L. Carrasco
8 Night Club 55, E. Salas
1 Comoti 54, J. Escobar
12 Hecuba 54, A. Díaz
6 Arcaneo 52, J. Aravena
7 Sutra 52, J. Silva
10 Aclamación 48, P. Bustos
9 M'Zaita 48, L. Paredes
4 Huape 46, F. Arredondo
5 Bandolero 45, C. Farmer
2 Berilos 45, H. Hevia

SEXTA CARRERA.— 1.600 metros.— Handicap.— 2.a serie.
8 Coraje 54, P. Flores
3 El Zorrito 54, R. Aguilar
6 Dingo 53, C. Giráldez
4 Conradito 52, R. Parodi
5 Tout Seul 51, E. Salas
7 Jordán 48, R. Cornejo
2 Onzo 48, J. García
1 Trile 48, J. Silva

SEPTIMA CARRERA. — 1.900 metros.— Carrera Especial "Fco. Freire".— Handicap.
8 Rashomón 58, R. Parodi
5 Camaree 55, R. Cornejo
2 Excelsior 51, M. Silva
8 Culpa 49, J. García
7 Sonavela 49, J. Pizarro
11 Campagnolla 49, F. Pizarro
3 Pánico 46, S. Godoy
4 Winka 46, J. Silva
10 Aquarelle 45, L. Paredes
6 El Lucero 45, M. Valenzuela
1 Hafiz 45, F. Gatica

OCTAVA CARRERA. — 1.200 metros.— Handicap.— 2.a serie.
8 Morocha 58, J. Olivares
6 Cosechadora 53, E. Bravo
7 Mikado 52, J. García
4 Carcajada 51, R. Cornejo
3 Le Jongleur 51, R. Morla
4 Corrido 47, N. N.
2 Giscar 48, L. Paredes
1 Chumansera 46, F. Gatica
9 Cacareo 46, U. Gaete

NOVENA CARRERA. — 1.600 metros.— Handicap.— 3.a serie.
7 Nochero 57, P. Flores
4 Trébol 56, C. Giráldez
10 Vagrancy 55, R. Cornejo
3 Sidón 54, R. Parodi
1 Lira 53, E. Bravo
9 Palcarí 53, H. Vergara
8 Aguilón 51, E. Soto
6 Retamo 50, M. Silva
2 Camanchaca 49, J. Escobar
5 Belcha 47, U. Gaete

DECIMA CARRERA.— 1.200 metros.— Handicap.— 3.a serie.
7 Panqueque 58, V. Valenzuela
12 Cambises 54, M. D'Andrea
8 Perspicaz 57, D. Vásquez
11 Español 56, E. Bravo
6 Taitú 56, R. Aguilar
9 Torcuato 55, J. González
10 Gandul 53, C. Giráldez
4 Algarroballina 49, R. Morla
5 Carmela 49, L. Paredes
1 La Belle 49, F. Gatica
2 La Perica 48, J. García
3 Red Ribbon 45, F. Arredondo

HIPODROMO CHILE
DOMINGO 28 DE FEBRERO

PRIMERA CARRERA.— 1.200 Metros.— A las 7.45 horas.
16 Cubano 56,5; J. L. Silva.
4 Antinea 56; G. Retamal.
12 Hara-Kiri 52; C. Giraldez.
5 Rulengo 55; Juan González.
13 Royal Knock 54; J. E. Bravo.
2 Belle Rose 53,5; A. Díaz.
8 Portuguesa 53,5; Edo. Soto.
15 Holy Stone 49,5; C. Benavides.
11 Arcángel 52,5; J. Aravena.
7 Capitanía 52,5; J. Adasme.
17 Férrea 52,5; S. Allende.
10 Opalo 52,5; A. Tapia.
1 Barbilindo 51,5; J. García.
6 D. del Mar 51; A. Urrutia.
3 Marne 50,5; R. Cornejo.
14 Sublime 49; A. Núñez.
9 La Lila 48; U. Gaete.
Corrales: 2 y 3; 7 y 8.

SEGUNDA CARRERA.— 850 Metros.— A las 8.25 horas.
10 Fugada 51; U. Gaete.
2 Joyce 51; L. Jara.
8 Kabada 51; A. Urrutia.
3 Kolynosista 51; J. Pombet.
4 Mitraille 51; A. Díaz.
5 O'Hara 51; R. Cornejo.
1 Petronia 51; C. Giráldez.
7 Sangre Real 51; J. L. Silva.
6 Sicilia 51; J. Escobar.
9 Sixtina 51; S. Allende.

TERCERA CARRERA.— 1.400 Metros.— A las 9.05 horas
9 Alma Mater 53; J. Aravena.
8 Harlow 53; C. Giráldez.
7 Jacoba 53; Juan González.
11 L. Hooligan 53; A. Urrutia.
3 Las Salinas 53; S. Allende.
12 Tanagra 53; A. Díaz.
10 Majunga 53; E. Saavedra.
2 Miss Roldán 53; S. Godoy.
5 Paciencia 53; C. Benavides.
13 Parella 53; U. Gaete.
6 Primorosa 53; A. Orellana.
4 Terpaicore 53; Edo. Soto.
1 Trifulca 53; J. Pombet.
Corrales: 5 y 6.

CUARTA CARRERA.— 1.200 Metros.— A las 9.40 horas.
7 Graco 59; L. Espinoza.
5 San Tito 54; R. Cornejo.
1 Formón 48,5; F. Pizarro.
4 Baturro 48; H. Hevia.
3 Lector 47; U. Gaete.
2 Ardilla 45; S. Allende.
6 Cholo 45; M. Guerrero.

QUINTA CARRERA.— 1.200 Metros.— A las 10.15 hrs.
6 Crápula 61; R. Valencia.
14 Garrotín 61; B. Sandoval.
9 La Bienvenida 56; H. Hevia.
1 Marianina 55; A. Díaz.
4 María 55; H. Vergara.
7 Desaforado 54; J. Albornoz.
2 Perandrén 52,5; E. Saavedra.
13 Chimbarongo 52; Edo. Soto.
12 Canibal 51,5; L. A. Paredes.
8 Huala 50,5; C. Benavides.
11 Frascuela 49,5; U. Gaete.
10 El Mirlo 49; A. Núñez.
5 Mañera 46,5; S. Allende.
3 Seriecito 45; S. Godoy.

CARRERA A.— Eliminación.— 1.400 Metros
3 Fender 61; A. Orellana.
2 London Fog 61; P. A. Pavez.
4 Paniahue 61; J. Adasme.
5 Río Itata 61; J. Consolo.
1 Capilliano 60; J. Pombet.
6 Panurgo 56; V. Madrid.

SEXTA CARRERA.— 1.800 Metros —A las 10.50 horas
7 Coquerada 56; R. Cornejo.
3 Abd-El-Kari 52; A. Silva.
2 Bromuro 50; J. Aravena.
1 Montecoral 49; C. Giráldez.
4 Polux 48,5; R. Montoya.
5 Kimará 47; S. Allende.
6 El Llanero 47; U. Gaete.

SEPTIMA CARRERA.— 1.400 Metros.— A las 11.30 hrs.
3 Remo 61; A. Díaz.
1 Odilette 50; A. Urrutia.
6 T. Chifiones 50; R. Parodi.
5 Cosmos 49,5; F. Gatica.
4 Pacífico 48; S. Allende.
2 Obolenasky 46; L. A. Paredes.
7 Bucanero 45; S. Godoy.

OCTAVA CARRERA.— 1.200 Metros. —A las 12.10 horas.
9 S. Girl 56,5; H. Hevia.
5 Filadelfia 55; J. Pombet.
4 Suspicaz 54; M. F. Silva.
2 Taanari 53; J. S. Olivares.
3 Mujeriega 52; U. Gaete.
10 Pejerrey 50,5; C. Giráldez.
1 Pinino 50,5; A. Tapia.
6 Samarang 50; A. Urrutia.
7 Egioga 49; M. Valenzuela.
8 San Lunes 48,5; L. A. Paredes.
11 N. de Tigre 48; S. Allende.
Corrales: 9 y 10.

NOVENA CARRERA.— 1.200 Metros.— A las 12.50 hrs.
12 Clareta 54; A. Díaz.
2 O. Manuel 52,5; E. Saavedra.
3 Querido 52,5; Juan González.
13 Creta 52; R. Cornejo.
6 Escocés 52; A. Núñez.
7 Medallón 48,5; J. García.
8 Esmaltina 52; Edo. Soto.
10 J. Maddou 51,5; U. Gaete.
11 G. Looking 51; J. Aravena.
4 Justicia 51; C. Giráldez.
14 Cachador 50,5; L. A. Paredes.
9 Gigantesco 50,5; S. Godoy.
16 Marcelo 50; G. Retamal.
15 Desconocido 49,5; J. Adasme.
5 La Taba 49,5; M. Valenzuela.
1 Estanza 49; A. Urrutia.
Corrales: 5 y 6.

DECIMA CARRERA.— 1.200 Metros.— A las 13.30 horas.
10 Barcelonés 56; J. García.
8 Favila 54; O. Valenzuela.
12 Fol 52,5; Julio González.
5 Florada 52; H. Hevia.
6 Camonte 50,5; O. Jaña.
11 Caimán 50; A. Díaz.
2 Cimbra 50; A. Tapia.
1 R. Hood 50; C. Giráldez.
4 Emperatriz 47; P. Bustos
13 Viking 47; A. Orellana.
9 Tolstoy 56,5; S. Allende.
3 Relicar 46; S. Godoy.
7 Yanacona 46; U. Gaete.

MIERCOLES 3 DE MARZO

BENEFICIO PASCUA DE LOS NIÑOS POBRES.

PRIMERA CARRERA.— 1.400 metros.— A las 12.45 horas.
15 Guérnica 55; B. Sandoval.
17 Promisión 55; G. Retamal.
13 Rulengo 55; C. Giraldez.
8 Dañina 54; F. Pizarro.
14 Belle Rose 53,5; A. Díaz.
6 Heredado 53,5; C. Farmer.
12 Alicanto 53; U. Gaete.
7 Arcángel 52,5; J. Aravena.
9 Retaquito 52; E. Araya.
4 O. Pashá 51,5; A. Urrutia.
2 Vasil 50; J. Cornejo.
5 Ralein 49; J. Adasme.
3 Tropical 48,5; P. Alquinta.
16 Tarquino 48; O. Romero.
1 Penigera 46; S. Godoy.
11 Primoroso 45,5; E. Márquez.
10 Pachuco 45; S. Allende.

SEGUNDA CARRERA. — 850 metros.— A la 1.25 horas.
12 Antioquia 51; J. Aravena.
11 Antuca 51; G. Retamal.
9 Beduina 51; R. Montoya.
3 Carnarina 51; R. Cornejo.
2 Cierva 51; S. Godoy.
8 C. Rosada 51; U. Gaete.
10 Cobra Verde 51; J. L. Silva.
5 Chirula 51; F. Pizarro.
7 F. de Oro 51; J. Pizarro.
1 Gazelita 51; C. Farmer.
6 Mostacilla 51; A. Urrutia.
4 Rampolla 51; Edo. Soto.

TERCERA CARRERA.— 1.400 metros.— A las 2.05 horas.
8 Bergere 53; U. Gaete.
10 Catania 53; A. Núñez.
11 Comosalga 53; J. Aravena.
9 Chonta 53; C. Farmer.
5 Emocionada 53; H. Hevia.
3 Gaucha 53; S. Allende.
7 Higea 53; F. Pizarro.
4 Intima 53; O. Manríquez.
6 La Tarabilla 53; J. Pombet.
2 Pierrette 53; J. L. Silva.
1 Trilla 53; G. Ruiz.
Corral: 2 y 3.

CUARTA CARRERA. — 1.400 metros.— A las 2.40 horas.
5 Alabado 56; S. Godoy.
8 Black Swan 56; S. Godoy.
1 Cambiaso 56; U. Gaete.
4 Cántico 56; J. Aravena.
11 Coupage 56; A. Díaz.
6 El Gringuito 56; G. Retamal.
7 Gilón 56; H. Hevia.
14 Kiko 56; R. Parodi.
10 Macao 56; A. Tapia.
12 Naibú 56; O. Valenzuela.
3 Quiquito 56; J. García.
9 Rusty 56; F. Pizarro.
15 San Benito 56; L. A. Paredes.
2 Solway 56; M. Araneda.
13 Testonique 56; A. Orellana.

QUINTA CARRERA. — 1.800 metros.— A las 3.15 horas.
6 Deslinde 57; A. Silva.
3 Mirasol 56; V. Valenzuela.
7 Palcarí 56; H. Vergara.
2 Biliosa 52; J. Pizarro.
1 Fingida 51; C. Farmer.
4 Hawaiana 51; A. Urrutia.
5 Montecoral 49; R. Cornejo.
8 Calumet 45; S. Allende.

SEXTA CARRERA. — 1.400 metros.— A las 3.50 horas.
11 Beba 56; Edo. Soto.
5 Carlitos 47; C. Benavides.
9 Afamada 53; J. Aravena.
15 Esperado 53; H. Pereira.
13 Canibal 52,5; L. A. Paredes.
12 Sambuca 52; E. Márquez.
3 Trifásico 52; O. Jaña.
10 Rutilante 50; J. M. Silva.
1 Locario 50,5; J. Consolo.
2 Qué Feliz 50; S. Godoy.
4 Haarlem 49; S. Allende.
7 Pulguita 46; H. Hevia.
6 Bombito 45; O. Manríquez.
8 Odry 45; L. Bobadilla.
14 Rondín 45; F. Arredondo.
Corrales: 1 y 2; 7 y 8.

SEPTIMA CARRERA. — 2.000 metros.— A las 4.30 horas.
1 Glorioso 56; A. Urrutia.
6 Peruano 52; J. Pizarro.
7 Heidelbis 51,5; M. Maturana.
5 In Partibus 49; M. Valenzuela.
2 Eslava 47; J. R. López.
4 Campagnolla 46; F. Pizarro.
3 Frenético 45; M. Guerrero.

OCTAVA CARRERA.— 1.400. — metros.— A las 5.10 horas.
7 Amy 55; M. Ocampo.
6 Jamestown 55; G. Retamal.
4 San Roque 53; A. Díaz.
12 Código 51,5; R. Montoya.
2 Nuky 51,5; J. Pizarro.
5 Pedal 49,5; R. Morla
3 Crepúsculo 49; A. Urrutia.
1 Nocteto 49; L. A. Paredes.
10 Buen Hombre 48; F. Gatica.
11 Harrison 47; F. Pizarro.
8 R. Hood 46; L. Jara.
9 Royal Court 46; U. Gaete.

NOVENA CARRERA 1.400. — metros.— A las 5.50 horas.
4 Bronce 54; G. Retamal.
2 Dopador 53; B. Sandoval.
6 Querido 52,5; C. Giraldez.
1 Esmaltina 52; J. Pizarro.
14 Fuerte 52; A. Urrutia.
9 Camphora 51,5; U. Gaete.
5 Liambión 50,5; A. Tapia.
3 Comotoro 50; E. Saavedra.
13 Cueca 49,5; R. Cornejo.
8 La Cabrita 49,5; J. Cornejo.
10 Noticiario 49; S. Godoy.
10 Subasta 49; F. Pizarro.
7 Naitagua 48,5; C. Farmer.
15 El Morocho 48; M. Valenzuela.
11 Glad Boy 47,5; S. Allende.

DECIMA CARRERA. — 1.400 metros.— A las 6.30 horas.
1 Sabelle 55; C. Giraldez.
5 Isleño 54,5; A. Tapia.
6 Arenque 54; J. Aravena.
7 Pompillo 52,5; G. Retamal.
8 San Blas 52; S. Godoy.
11 Suspicaz 52; M. F. Silva.
12 El Pelucón 51,5; J. Pombet.
2 Colachita 50,5; U. Gaete.
13 El Marabú 50; A. Urrutia.
10 Sea Life 50; C. Benavides.
3 Mataveri 49; M. Valenzuela.
4 Night Bird 49; E. Salas.
9 Frondoso 48; C. Farmer.

UNDECIMA CARRERA.— 1.400 metros.— A las 7.10 horas.
13 Rialto 55; R. Parodi.
15 Nolasco 54,5; S. Olivares.
10 Supetar 53; R. Cornejo.
9 Syfe 53; G. Retamal.
7 Jump 52; M. Valenzuela.
1 Arcaneo 51; E. Saavedra.
11 Honfleur 51; C. Farmer.
2 I. de Capri 50,5; S. Allende.
6 Berlín 50; A. Díaz.
12 Españoleto 50; C. Benavides.
3 Prodigioso 50; G. Moneta.
14 Duquesa 49; U. Gaete.
4 Felipe II 49; F. Gatica.
8 Irak 48; J. García.
5 Mozart 47,5; J. Pizarro.

Valparaíso Sporting Club
MIERCOLES 24 DE FEBRERO DE 1954

PRIMERA CARRERA.— A las 2.10 P. M.— Premio: "MARTIRES DE LA 11.a CIA.".— 1.400 metros.— Jinetes aprendices.— Para todo caballo.— Handicap, 8.a serie.— Premio: $ 34.000 al primero.

G. Bobadilla	Menderley	1 Champaubert	57	13	L. Bobadilla
F. Parisi	Hell	2 Hell	56	15	M. Yáñez
F. Parisi	Anarco	3 Congreso	49	9	R. González
G. Urquidi	Sta. Isabel	4 La Julita	56	4	A. Parada
O. Manríquez	M. Godoy	5 Carlomán	55	11	H. Navarro
D. Miranda	W. Goma	6 Derecho	55	2	M. Díaz
J. Pinto	A. Sepúlveda	7 Diapasón	55	14	H. Quijada
J. Pinto	A. Sepúlveda	8 Dianita	45	1	R. Quiroz
I. Saavedra	R. A. D.	9 Arrello	54	6	J. Herrera
D. Sandoval	R. D. A.	10 Agra	53	5	A. Naranjo
V. Cepeda	Don Dani	11 Artificio	53	4	A. Venegas
I. Duque	V. Cepeda	12 Lad	53	18	E. Romero
M. Maira	I. Duque	13 Fricandella	52	8	A. Salas
M. Maira	Collita	14 Ferryman	47	10	J. Riquelme
J. González	Ximena	15 Vostok	52	3	G. Núñez
G. Pombo	J. González	16 Coleta	49	17	J. Cornejo
A. García	G. Pombo	17 Wunderhorn	49	12	D. Santibáñez
J. Ramírez	Oriental	18 Bar de Oro	47	16	O. Manríquez

SEGUNDA CARRERA.— A las 2.45 P. M.— Premio "MARTIRES DEL CUERPO".— 1.400 metros.— Para caballos nacidos en Chile que no hayan ganado— Peso: 60 kilos— Descargo de un kilo por cada carrera perdida.— Premio: $ 40.000 al primero

J. Bernal	Cinta Roja	1 Vagabonde	59	12	J. Lerma
G. Palma	G. Palma	2 Farladette	56	3	H. Quijada
G. Urquidi	G. Urquidi	3 Esencia	52	2	R. Madariaga
O. Urquidi	Santa Isabel	4 Profesora	46	8	R. González
A. García	Vam	5 Irelend	52	7	D. Santibáñez
R. Saavedra	Cosmo	6 Nereidita	49	6	O. Saavedra
D. Sandoval	Don Dani	7 Evidencia	48	9	I. Saavedra
L. Saavedra	Angélica	8 Bismadona	45	5	R. Quiroz
G. Bobadilla	Evita	9 Caballero	45	11	L. Bobadilla
C. Miceli	Jumisa	10 Flamenco	45	4	R. López
P. Bagú	La Candelaria	11 Lamawker	45	10	R. Montoya
A. Pérez	Chimborongo	12 Volta Face	45	1	E. Araya

TERCERA CARRERA.— A las 3.20 P. M.— Premio: "MARTIRES DE LA 10.a CIA.".— 1.400 metros.— Para todo caballo.— Handicap, 7.a serie.—Premio: $ 34.000 al primero.

S. Fuentes	L. Lamolletta	1 Acriter	56	15	J. Atala
L. González	Manquehue	2 Ideal	56	5	M. Manríquez
R. Saavedra	La Bastilla	3 Tamara	56	18	O. Saavedra
L. Duque	Very Good	4 Very Good	56	7	H. Navarro
L. Valle	R. Albornoz	5 Fulano	55	11	A. Montiel
L. Valle	Suxy	6 Sonido	47	13	C. Farmer
M. Maira	Marianita	7 Furadouro	65	14	S. Maira
J. Muñoz	J. Muñoz	8 Fulminador	54	17	A. Venegas
O. Castillo	Manacor	9 Mister Font	51	6	A. Hormazábal
A. Martínez	E. Allaga	10 Venetto	51	9	R. López
E. Rodríguez	A. Ehrverría	11 Gran Pashá	53	3	M. Anjari
E. Rodríguez	Sabiola	12 Tarquino	50	16	E. Romero
G. Pérez	Intimo	13 Intima	50	2	R. Olivos
G. Sadmieno	Piquera	14 Debesa	49	8	A. Naranjo
G. Urquidi	Santa Isabel	15 Rose	48	12	R. Madariaga
Jl. Casro	S. Izarocted	16 Refugio	47	4	E. Araya
R. Fernández	R. Fernández	17 Mataquito	46	1	O. Manríquez
G. Pombo	Mellizos	18 Tapadera	46	10	D. Santibáñez

CUARTA CARRERA.— A las 3.55 P. M.— Premio: "MARTIRES DE LA 6.a CIA.".— 1.400 metros.— Para todo caballo.— Handicap, 6.a serie.— Premio: $ 34.000 al primero.

J. González	J. González	1 Melipeuco	57	6	L. Valenzuela
A. Martínez	V. Ortiz	2 Pehuenche	56	2	A. Venegas
G. Sarmiento	Piquera	3 Jenizaro	54	7	M. Anjari
D. Miranda	H. Errázuriz	4 R. Brandser	54	19	A. Hormazábal
G. Urquidi	Rocas	5 Vengada	51	9	R. Arredondo
A. García	Tamborero	6 Cuyana	53	1	R. Morla
O. Castillo	O. Castillo	7 Polo Norte	53	20	S. Maira
L. Valle	L. Valle	8 Antoniotto	52	5	A. Montiel
S. Avila	Evita	9 Pollito	52	15	V. González
S. Avila	Alkar	10 Quincha	49	3	R. Olivos
R. Saavedra	Sportivo	11 Coppy	50	10	I. Saavedra
I. Duque	Alborada	12 Marisco	50	6	M. Yáñez
N. Ramírez	Virginia	13 Pilay	50	14	R. López
S. Fuentes	S. Castro	14 Techado	50	12	J. Atala
P. Bagú	Bomberos	15 Caperol	49	4	R. Montoya
P. Parisi	P. Méndez	16 Edith	49	18	O. Manríquez
O. Manríquez	A. Lab	17 Dama del Mar	48	18	L. Bobadilla
D. Araya	Jobosa	18 Retaquito	48	16	E. Araya
A. García	Ballia	19 Santa Fe	48	11	J. Riquelme
U. Bravo	G. Jiménez	20 Togado	48	13	R. Madariaga

QUINTA CARRERA.— A las 4.30 P. M.— Premio: "ABNEGACION Y CONQUISTA".— 1.400 metros.— Para todo caballo.— Handicap, 2.a serie.— Premios: $ 52.000 al primero.

J. Arenas	J. Arenas	1 Calambour	56	12	L. Valenzuela
P. Bagú	La Candelaria	2 Haendel	56	3	M. Manríquez
P. Bagú	Bomberos	3 Raico	55	5	R. Parodi
R. Allen	Diva	4 Quecastañó	55	14	O. Olivares
R. López	H. El Laja	5 Florianápolis	54	7	L. Bobadilla
E. Rodríguez	Don Hilde	6 Maipú	54	11	L. Romero
U. Bravo	Coyo	7 Santoi	53	2	R. Madariaga
L. Santos	El Portal	8 Valparaíso	52	6	A. Montiel
N. Ramírez	Popeta	9 Canastita	50	8	E. Araya
M. Rivera	Figurín	10 F. Sacree	52	1	R. Olivos
S. Fuentes	Lastra	11 Ramadán	49	13	C. Petros
J. Melero	J. Rosas	12 Rinito	49	4	M. Anjari
I. Duque	A. Rebolledo	13 Scaparelli	48	10	M. Yáñez
O. Manríquez	Colo Colo	14 El Marabú	45	9	O. Manríquez

SEXTA CARRERA.— A las 5.05 P. M.— Premio: "CUERPO DE BOMBEROS.— 1.900 metros.— Carrera Especial.— Para todo caballo.— Handicap.— Premio: $ 90.000 al primero.

A. Muñoz	Levantino	1 Glorioso	56	3	L. Romero
Jl. Castro	Tito	2 Richelieu	56	5	R. Olivos
R. Saavedra	Blanquita	3 Sorteo	55	8	I. Saavedra
P. Bagú	Bomberos	4 Helicóptero	53	4	R. Parodi
G. Pérez	Róbinson	5 Vilahuda	51	1	R. Arredondo
A. Muñoz	J. Tagle	6 Dusty	50	7	M. Anjari
U. Bravo	V. Azócar	7 Hermigón	49	2	R. Madariaga
L. Vásquez	S. Zamora	8 Tobalaba	45	6	R. López

SEPTIMA CARRERA.— A las 5.40 P. M.— Premio: "MARTIRES DE LA 7.a CIA".— 1.400 metros.— Para todo caballo— Handicap 4.a serie— Premio: $ 34.000 al primero.

D. Miranda	Los Almendros	1 Juan Alba	54	14	A. Hormazábal
L. Vásquez	San Jorge	2 Bernabé	53	10	R. López
G. Sarmiento	Equis	3 Guardabosque	53	7	M. Anjari
G. Sarmiento	Kenia	4 Carry Out	50	4	O. Manríquez
D. Araya	M. Suárez	5 Ique	53

Por última vez actúan "Los Caporales", en Goyescas

Después de tres meses de actuaciones continuadas Los Caporales se van hoy de Confitería Goyescas. En efecto, ha sido imposible conseguir la renovación de su contrato por compromisos anteriores. Con este motivo, le ofrecerán esta noche un cóctel al que han sido invitados periodistas y cotizadas luminarias chilenas y extranjeras.

A la hora del espectáculo actuarán astros y estrellas de fama, tales como Carlos Rayero, Wilfredo Fernández, El Ballet de Eugenio D'Arcy, Rafael Nieto, Los Sevillanitos, Dante Resaia, Las Mellizas Castilla, Mario Carrillo y otros que han ofrecido gentilmente su concurso para esta velada.

"CUMBRES DORADAS" MAÑANA AL T. REX

Warner Bros acariciaba desde hace años el proyecto de llevar al celuloide la biografía de la cantante de fama mundial, Grace Moore. Hoy, ese proyecto es realidad bajo el título de "Cumbres Doradas", realización en technicolor que dirigió Gordon Douglas, y que tiene como principal estrella a la cantante Kathryn Grayson.

"Cumbres Doradas" será estrenada mañana en el ecrán del cine Rex.

FILM DE MARIA FELIX

Luis César Amadori dirigió "La pasión desnuda", superproducción que filmara María Félix en Buenos Aires, junto al galán argentino Carlos Thompson.

Esta cinta de Pel. Mex. será estrenada luego en el Santiago.

EN 3-D.

José Bohr, el conocido cantante, compositor, artista, director y productor cinematográfico, está realizando una jira por Europa, exhibiendo tres de sus películas realizadas en Chile. Tanto gustaron estos films, que productores españoles contrataron a Bohr para filmar en Buenos Aires "En las manos del hijo", argumento basado en una novela de José María Pemán, y que tendrá como protagonista a Lola Membrives. José Bohr tiene también muy adelantadas las gestiones para filmar íntegramente en Chile la novela de Jacinto Benavente, "La malquerida", con Lola Membrives en el rol principal.

En Radio Corporación tienen todo listo para inaugurar oficialmente sus nuevos estudios y salón auditórium, ubicados, como se sabe, en el nuevo edificio del Banco del Estado. Los dirigentes de CB-114 están empeñados en hacer la fiesta en grande, y de ahí que los cablegramas con el representante del popular cantante internacional, Luis Mariano, se despachan y reciben a diario, conteniendo ofertas y contraofertas. Aún cuando no se ha firmado el contrato, en Corporación existe la seguridad de contar con este artista en los programas del mes inaugural.

Alfredo Fanuele, director de la orquesta típica que lleva su nombre y propietario del Club de la Medianoche, uno de los centros nocturnos más concurridos de la capital, ha sido uno de los más favorecidos por la suerte este nuevo año. Su orquesta realizó una brillante temporada en Radio Minería y Goyescas, y luego fue a la boite del Casino de Viña del Mar contratada por un mes. Fue tan grande el éxito que allí obtuvo que la Dirección Artística de ese establecimiento le renovó el contrato hasta el final de la temporada, y ya le tiene listo el contrato para la nueva temporada que se inicia en septiembre. Pese a todo esto, Fanuele no se siente feliz, ya que su mala costumbre de aprovechar los descansos para visitar la sala de juego, le cuesta más de cien mil pesos.

GUSTO EN EL SANTIAGO

A tablero vuelto fue estrenada ayer en las tres funciones del cine Santiago, la divertida comedia mexicana. "Tal para cual", que protagoniza Jorge Negrete, el astro más popular del cine azteca.

Junto a Jorge Negrete actúan Luis Aguilar y María Elena Márquez.

PRONTO INAUGURAN.—

El Teatro de la SATCH

El presidente de la SATCH, Carlos Cariola, recibió un cable de Montevideo, anunciándole la resolución de la Sociedad de Autores Teatrales de Uruguay, de enviar una delegación especial a la inauguración del teatro SATCH, que, como se sabe, se llevará a efecto en la primera decena de marzo próximo, con la comedia "Qué vergüenza para la familia".

Junto a la delegación uruguaya, estarán presentes, también, delegados de otras sociedades del continente, que quieren rubricar con su presencia las proyecciones que esa inauguración tiene para la escena chilena y el intercambio teatral americano.

La inauguración del Teatro SATCH tendrá, pues, relieves continentales y constituirá un hecho único en los fastos teatrales del país. Con el objeto de conseguir un mayor realce, la Satch ha decidido hacer tres noches de inauguración. En la primera, como un homenaje especial que se quiere rendir a Carlos Cariola, actuarán junto a Alejandro Flores, en "Qué vergüenza para la familia", las figuras más descollantes del teatro chileno: Olvido Leguía, Lucho Córdoba, Pepe Rojas, Eduardo Naveda, Américo Vargas, Manolita Fernández, Conchita Busón, Jorge Quevedo, y otros. Las funciones de las segunda y tercera noches, servirán de presentación al elenco especial que formó Flores para esta primera temporada y que interpretará la misma comedia, seguida de un gran desfile artístico.

ERROL FLYN VIAJA EN AVION A BRASIL

RIO DE JANEIRO, (A. L.). — Procedente de Roma viaja hacia esta capital el actor del cine norteamericano Errol Flynn, acompañado de su esposa, Patrice Wymore y de su hija.

Errol Flynn viaja a bordo de un avión de la Panair do Brasil, y deberá llegar hoy al aeropuerto local.

El astro proseguirá viaje a Sao Paulo, donde se incorporará a la delegación norteamericana que participa en el Primer Festival Internacional Cinematográfico, que se está realizando en esa ciudad.

CUATRO MELLIZAS TIENE LA ISLEÑA

Ha llamado poderosamente la atención el espectáculo que viene presentando La Isleña, Confitería ubicada frente a la Iglesia San Francisco. En estos salones se presentan cuatro mellizas, ofreciendo canciones y la simpatía de sus respectivas personalidades. En efecto, allí actúan Las Mellizas Castilla y Las Mellizas del Campo, en un duelo artístico de proporciones. Manolo Novarro, Mario Carrillo y la orquesta de Alejo Cáceres completan el show de La Isleña.

"ROMEO, JULIETA Y EL OTRO", EXITO DEL BIM BAM BUM

TANIA

La Cía. de Revistas Bim Bam Bum, en sus 3 funciones diarias, a las 19, 21.30 y 23.15 horas, presenta en el Teatro Opera, la mejor de todas las revistas hasta ahora presentadas, con una constelación de astros y estrellas con Tania, "la actriz del tango", Rosita Lara, la más extraordinaria vedette de los últimos años, Mario Carrillo, la revelación cómica de 1954, Manolo González, el humorista N.o 1 de Chile; las juveniles y hermosas vedettes Elsa Villa, Lubi Martin y Elvira Mayo; el famoso Ballet Darcy, con las chicas más lindas de Buenos Aires, y el cuerpo de cómicos más completo de Chile. Elegancia, distinción, gracia y corrección, han hecho de los espectáculos de las Revistas Bim Bam Bum, un centro de reunión de las familias chilenas que pasan momentos de grata alegría.

SIGUE "LECHO NUPCIAL"

Rex Harrison y Lilli Palmer, comparten honores estelares en la producción de Stanley Kramer, "Lecho Nupcial", que hoy inicia una segunda semana de exhibiciones en la pantalla del cine Cervantes.

ANUNCIA EL REAL

"Infierno en la tierra" se titula el próximo estreno que ofrecerá el cine Real. Esta cinta de Paramount posee un desgarrador realismo aunado al agudo humorismo de sus personajes. William Wilder dirigió este film que protagonizan William Holden y Otto Preminger.

LOS CAPORALES HOY EN TEATRO PORTUGAL

Hoy, en las funciones de vermouth y noche del teatro Portugal se presentan en su fiesta de despedida de Santiago, los populares integrantes del dúo cómico chileno Los Caporales. Junto a ellos se presentan también Yolanda Parolo, Mellizas Castilla, Cleopatra, Kory, María Valdés, Manolo Navarro, la orquesta espectáculo de Lorenzo D'Acosta y la Compañía de Comedias que encabezan Jorge Quevedo, Esther López y Rolando Caicedo, en "Una noche de amor".

ACCION Y SUSPENSO

Todos los atributos para gustar al público, ofrece la cinta en technicolor del sello Columbia, "De mano con la muerte" que conoceremos el próximo viernes en el cine Continental.

Acciones intensísimas con escenas de admirable suspenso y un elenco de categoría, en el que figuran Lon McCallister, Wanda Hendrix, Preston Foster y Hugh Sanders, hacen de interés este film.

EN EL TEATRO OPERA

En el teatro Opera sigue el éxito de la revista de Eugenio Retes, "Romeo, Julieta y el otro", en la que actúan Iris del Valle, Manolo González, Tania, Rosita Lara, el ballet D'Arcy y muchas otras figuras.

SAFARI EN AFRICA

Hoy inicia su segunda semana de exhibiciones en el rotativo Florida, el documental en technicolor de RKO Radio Pictures, "Más abajo del Sahara" que muestra los aspectos más interesantes del safari en Africa del explorador Armand Dennis.

DOS FILMS DE R. K. O.

RKO Radio Pictures estrenará próximamente la producción en technicolor de Walt Disney, "El capitán de la guardia", que animan Richard Todd y Glynis Johns. Igualmente anuncia el reestreno de su exitosa cinta de suspenso, "La ventana", que protagoniza Bobby Driscoll.

HOY CITY AGUSTINAS 1022 FONO 66687

ESTRENO EXCLUSIVO — Sólo Mayores

¡TODO SUCUMBE ANTE SU LOCA AMBICIÓN!

¡EL PODER Y LA RIQUEZA EMPONZOÑARON SU CORAZÓN!

COLOR POR Technicolor

"MAL HIJO"

ROBERT RYAN · JULIA ADAMS · ROCK HUDSON

HOY · Sala CERVANTES

AIRE ACONDICIONADO • CONTINUADO DE 14 HRS

2a. Semana TRIUNFAL!

El RECUENTO DE UNA VIDA MATRIMONIAL CON SUS MOMENTOS DE FELICIDAD Y DE BORRASCAS SENTIMENTALES

REX Harrison

LILLI Palmer

en la producción de Stanley Kramer

Lecho Nupcial

(THE FOUR POSTER)

Exclusivamente mayores

HOY BANDERA

6.45 y 10 P.M.

LEGUIA-CORDOVA

Volvió la risa a Santiago Lucho Córdova con su compañía un astro de la risa

"GOAL! Y SE ACABÓ EL PARTIDO"

60 representaciones

MAÑANA YORK — EL MAS FANTASTICO DESFILE DE DIBUJOS ANIMADOS

DE ESTRENO EXCLUSIVO En TECHNICOLOR

"CARNAVAL DE VERANO"

Mayores y Menores

COMPAÑIA CHILENA DE ESPECTACULOS CCE LOS MEJORES PROGRAMAS EN LAS MEJORES SALAS

Rex

EL MEJOR TEATRO DE AMERICA

FONOS: 31143 - 31144 • HORARIO: 3 · 6.30 · 9.45.-

Temperatura regulada

20th. Century Fox presenta a Bette Davis y Sterling Hayden, en

LAGRIMAS AMARGAS

Mayores

REAL · SANTIAGO

Fono 65555, horario M. 3, T. 6.30 y N. 9.45 P. M. 20th Century Fox presenta a Jeanne Grain y Myrna Loy en LA FAMILIA GENIAL. Menores

3, 6.30 y 9.45 P. M. Fonos 32858-33444. Pel Mex, presenta a María Elena Márques y Jorge Negrete en TAL PARA CUAL. Menores

VICTORIA — ROTATIVO

Fono 30021. Horario 1.15, 3.15, 5.15, 7.15 y 9.20 P. M. 20th Century Fox presenta a Tyrone Power y Cameron Mitchell EL SOLDADO DE LA REINA. Menores

PETIT-REX

Fono 31144. Miguel Frank, presenta en tarde a las 7 P. M. La obra de Noel Coward UN PICARO FANTASMA con María Elena Gertner, Maruja Orrequia y Norman Day.

HOY SANTIAGO

Jorge NEGRETE y Luis AGUILAR — María Elena MARQUES en TAL para CUAL

UNA PELICULA METROCOLOR PEL MEX

★ JORGE NEGRETE POCO ANTES DE SU MUERTE ALEGRE! VALIENTE! SIMPATICO! RANCHERO Y PENDENCIERO CANTANDO CON SU MARAVILLOSA VOZ: "QUITOS NEGROS" "TAL PARA CUAL" "A VER QUE PASA"

Mayores y Menores

METRO · DANTE

BANDERA 141 ★ TELEFONO 83351 — PLZA. ÑUÑOA TELEFONO 225-24

3.30, 6.40 y 9.45 P. M. SOLO PARA MAYORES

¡HOY! 3.45, 6.55 y 10.10 P. M. ENTRADAS NUMERADAS

¡ES NUEVA! Con la música de Franz Lehar EN COLOR POR Technicolor

La M-G-M presenta a LANA TURNER en la Viuda Alegre (THE merry widow) con FERNANDO LAMAS

UNA PELICULA DEL FESTIVAL CINEMATOGRAFICO MUNDIAL DE LA M-G-M — en la PANTALLA PANORAMICA

Mañana REX

MATINEE • TARDE Y NOCHE

¡SU GLORIA FUÉ SUPREMA!

LA VIDA DE GRACE MOORE

Toda la maravillosa historia de los tiernos amores de la divina alondra, que cautivó al mundo con su voz, y con la fascinación de sus sublimes encantos.

"Cumbres Doradas"

TECHNICOLOR

Warner Bros. presenta a KATHRYN GRAYSON

(Mayores y Menores)

VIERNES Plaza — 2-4-6.45-9.45 P.M.

EL GENIO DE MAUPASSANT EN TRES RELATOS DELICIOSAMENTE PICARESCOS!

AGNÈS DELAHAIE — CATHERINE ERARD — MOUNE DE RIVEL en

LAS INQUIETUDES ARDIENTES DE TRES MUCHACHAS ADOLESCENTES

NO REC. PARA SEÑORITAS

TRES HIJAS DE EVA

(TROIS FEMMES)

Hoy · PORTUGAL — 6.45 y 10 P.M. — DE DIEZ DE JULIO

DESPEDIDA DE CHILE DE LOS CAPORALES

LOS SUPER INIMITABLES COMICOS, MUSICALES.

UN ESPECTACULO ARTISTICO SIN PRECEDENTES EN LA CAPITAL!

SABADO ALCAZAR

¡QUE PROGRAMA!

LA CIA. COMICA CHILENA CON LOS ASES DE LA RISA JORGE QUEVEDO, ESTHER LOPEZ, ROLANDO CAICEDO EN "UNA NOCHE DE AMOR" Y UN GRAN ELENCO.

LAS MELLIZAS CASTILLA — EL CANTAR DE ESPAÑA

YLLA KORY — LA GRAN SOPRANO INCAICA

CLEOPATRA — EL CICLON DE CUBA

MARIA VALDEZ — PARODISTA CHILENA

YOLANDA PAROLO — LA MUÑECA DEL CINE CUBANO

MANOLO NAVARRO — ESTILISTA FLAMENCO

LORENZO D'ACOSTA Y SU GRAN ORQUESTA

GENIAL ANIMADOR: ROLANDO CAICEDO (DON GERVASIO)

GUIA DEL ESPECTADOR

(LOS NUMEROS QUE VAN ENTRE PARENTESIS CORRESPONDEN AL TELEFONO DE CADA SALA)

Teatros

BANDERA (89111). — Compañía Leguía-Córdoba.— Vermouth y noche: "¡Goal... y se acabó el partido!"

CAUPOLICAN (85912). — Noche: Campeonato de Catch 1954.

COUSIÑO (50657). — Vermouth a las 19 y noche a las 22 horas: Compañía de Revistas "Picaresques": "El Adán no hubiese aflojado"

DIEZ DE JULIO (31530).—Vermouth y noche: Compañía de Revistas Burlesque.

OPERA (30176). — A las 19, 21.30 y 23.15 horas: Compañía de Revistas Bim Bam Bum: "Caravana de éxitos.

PETIT REX (31144). — Vermouth y noche: Un pícaro fantasma.

PROVIDENCIA (46073).— Vermouth y noche: Cía. de Eglantina Sour: Dónde está mi hijo.

CINES

Centro

ASTOR (392112).— Estado/Huérfanos.— Matinée, vermouth y noche: El manto sagrado.

AUDITORIUM (84658). — Rotativo desde las 14 horas: Rebeca.

CONTINENTAL (80735).— Matinée, vermouth y noche: Carga humana.

CITY (66687). — Rotativo desde las 11 horas: Mal hijo y Agregados.

CENTRAL (33655).— Matinée, vermouth y noche: Volcán de pasiones.

CLUB DE SEÑORAS (33550). —Rotativo desde las 14.30 horas: Agonía de amor y El Barón de Arizona.

CERVANTES (Bol. 88569).— Continuado desde las 14 hasta las 22 horas: Lecho nupcial.

CINELANDIA (67532).— Continuado desde las 13 horas: Los lios de Clochemerle y Sinopsis.

FLORIDA (34289).— Rotativo desde las 13 horas: Más abajo del Sahara.

LUX (87630). — Continuado desde las 11 horas: El prisionero de zenda, Noticiario y Sinopsis.

METRO (83361).— Matinée, vermouth y noche: La viuda alegre y Noticiarios.

MIAMI (88815).— Rotativo desde las 11 horas: Valle alegre y El gran pecador.

MIRAFLORES (30909). — Rotativo desde las 15 horas: Alma de payaso, A mano armada y Noticiarios.

NORMANDIE (87749). — Matinée, vermouth y noche: Misión a París, y A sus órdenes mi teniente.

PLAZA (84714).— Matinée, vespertina, vermouth y noche: Murallas de silencio.

PRINCIPAL (30611).— Rotativo desde las 11 horas: Cómicas, Noticiarios Descriptivos, Seriales y Dibujos.

ROXY (80809) — Rotativo desde las 13 horas: Ruedas de conquista, y Novia del crimen.

REAL (65555) — Matinée, vermouth y noche: La familia genial.

REX (31143 y 31144).— Matinée, vermouth y noche: Lágrimas amargas.

SAN ANTONIO (33605).— Continuado desde las 15 horas: Retorno a la vida y Los amantes de Verona.

SANTA LUCIA (36666).— Matinée, vermouth y noche: Pillajes al sol.

SAO PAULO (Merced 772 — Fono 37946).—Continuado desde las 13 horas: La ley del pirata, Capitanes del mar y Sinopsis.

SANTIAGO (32888).— Matinée, vermouth y noche: Tal para cual.

VICTORIA (30021).— Rotativo desde las 13.15 horas: El soldado de la reina.

YORK (66887). — Rotativo desde las 11 horas: El árbol del dinero y Agregados.

Alameda Sur - Matadero

ALMAGRO (53425) — Rotativo desde las 14 horas: Vuelven los García, Por qué peca la mujer y Agregados.

AMERICA (52443). — Rotativo desde las 14 horas: Los tres alegres compadres, Frankestein y Juegos prohibidos.

APOLO (52693). — (Descanso del personal).

AVENIDA MATTA (51445).— Rotativo desde las 15 horas: Mi prima Raquel, Genio y figura y La matanza.

DIECIOCHO (83778).—Rotativo desde las 15 horas: Todos somos asesinos, Esclavas del amor y Agregados.

ESMERALDA (64303). — Rotativo desde las 13.30 horas: Romance musical, La barra de la esquina e Historia del 900.

IMPERIAL (51112).— Rotativo desde las 16 horas: La matanza, Torres negras y Castigo implacable.

IRIS (80336).— Rotativo desde las 14 horas: Hamlet y La intrigante.

MANUEL RODRIGUEZ (80336). — Rotativo desde las 16 horas: Ninguna mujer vale tanto, Estafadores de armas y Agregados.

FRAY (50754).— Rotativo desde las 13 horas: Romance musical, La barra de la esquina, Historia del 900 y Serial.

PORTUGAL (34816). — Despedida de Los Caporales.

REGINA (36097).— Vermouth y noche: Pillajes al sol.

SEVILLA (51477).— Rotativo desde las 14 horas: El valiente de Arizona, Lucha de campeones y Agregados.

Brasil - San Pablo

ALCAZAR (80122). — Vermouth y noche: París en abril.

BRASIL (80306).— Rotativo desde las 18 horas: También de dolor se canta, Los tres alegres compadres.

COLON (90577). — Rotativo desde las 13 horas: Los tres alegres compadres, También de dolor se canta y Francisquito detective.

MINERVA (91464) — Rotativo desde las 13 horas: Don Juan, Reportaje sensacional, El águila del desierto y Sinopsis.

NOVEDADES (94594).—Rotativo desde las 16 horas: Horizontes sin buitres, Torres negras y Matar o morir.

O'HIGGINS (86929).— Rotativo desde las 14 horas: Vuelven los García, Por qué peca la mujer y Agregados.

Estación

ALAMEDA (91254).— Rotativo desde las 13 horas: Opio, la droga maldita, Trampas de acero y Noticiarios.

BLANCO ENCALADA (91787). — Rotativo desde las 14 horas: Romance musical, Historia del 900, Camino de Sacramento y Serial.

CARRERA (86685).— Continuado desde las 14 horas: Estafadores de armas, Ninguna mujer vale tanto y Agregados.

DELICIAS (91941).— Rotativo desde las 14 horas: La nave de los condenados, Torres negras y Pasión al rojo vivo.

MONUMENTAL (91555).— Rotativo desde las 14 horas: El pozo de la angustia, Ratas de playa, Muerte en acecho.

REPUBLICA (93613). — Rotativo desde las 14 horas: Don Juan, Reportaje sensacional, El águila del desierto y Noticiario español.

Independencia - Recoleta

CAPITOL (89581).— Rotativo desde las 14 horas: El derecho de matar, Picaros pandilleros y Estrella sin luz.

BALMACEDA (88768). — Rotativo desde las 14 horas: Por qué peca la mujer, Vuelven los García y Agregados.

EL SALTO (Avda. El Salto 3202).— Rotativo desde las 14 horas: Opio, la droga maldita, Cuatreros del valle y El águila del desierto.

CHILE (80728). — Rotativo desde las 14 horas: Estrella sin luz, Torres negras y El derecho de matar.

INDEPENDENCIA (62702).— Rotativo desde las 15 horas: Francisquito detective, Ratas de playa y Muerte en acecho.

LIBERTAD (86281).— Rotativo desde las 14 horas: Vuelven los García, Por qué peca la mujer y Agregados.

NACIONAL (83568).— Rotativo desde las 14 horas: Romance musical, Historia del 900, La barra de la esquina.

RECOLETA (63874) — Rotativo desde las 14 horas: Juegos prohibidos, Un solo verano de felicidad y La matanza.

VALENCIA (61567).— Rotativo desde las 16.30 horas: Juegos prohibidos, Un solo verano de felicidad y Mi prima Raquel.

VIENA (Vivaceta 3070).— Rotativo desde las 14 horas: Que Vacia y Agregados.

Providencia

EL GOLF (480046).— Vermouth y noche: Volcán de pasiones.

BAQUEDANO (65059).— Continuado desde las 14 horas: El ciclón del Caribe, La red y Agregados.

ITALIA (41883). — Rotativo desde las 15 horas: Juegos prohibidos, Un solo verano de felicidad y Mi prima Raquel.

MARCONI (42867).— Rotativo desde las 14 horas: Hamlet, La intrigante, Noticiario Fox.

ORIENTE (41345). — Vermouth y noche: Pillajes al sol.

Quinta Normal

IDEAL CINEMA (92188).— Rotativo desde las 14 horas: El pirata Barbanegra, La momia y La novia del pirata.

LO FRANCO (92705).— Vermouth y noche: Residencial La Pichanga.

MAIPO (San Pablo 4251. — Fono 92363).— Rotativo desde las 14 horas: Estafadores de armas y Ninguna mujer vale tanto y Agregados.

CINE ALHAMBRA — Rotativo desde las 17 horas: Hijas del deseo, Canción inmortal y Camino del amor.

Ñuñoa

ANDES (43811) — Rotativo desde las 14 horas: El pozo de la angustia, Muerte en acecho y Ratas de playa.

DANTE (494359) — Matinée, vermouth y noche: La viuda alegre.

EGAÑA (Los Guindos 5). Vermouth y noche: La isla de las focas, Camino sangriento y Más abajo del Sahara.

HOLLYWOOD (42289).— Rotativo desde las 13 horas: Estrella sin luz, La nave de los condenados y Regreso al infierno.

ÑUÑOA (43152). — (Cerrado por reparaciones).

PEDRO DE VALDIVIA (43949).— Vermouth y noche: Volcán de pasiones.

RIALTO (41667). — Rotativo desde las 14 horas: Hamlet y La intrigante.

San Miguel

GRAN AVENIDA (Paradero 18 — 62163).— Rotativo desde las 14 horas: Estafadores de armas, Ninguna mujer vale tanto y Agregados.

LAUTARO (Carmen Mena 6661). — Rotativo desde las 17 horas: Cría a los 11, Contrabandistas de oro y Carne de misma carne.

LO OVALLE (353 — La Cisterna). — Rotativo desde las 15 horas: El pirata, El pendiente, Perdidos en Alburrata, Ataka.

NACIONAL (De Puente Alto). — Rotativo desde las 15 horas: A sus órdenes, mi teniente, Aventura en Río y Noticiarios.

PALACE OVALLE (José Ureta esquina de Iquique).— Rotativo desde las 15 horas: La nave de los condenados, Genio y figura y Ataque en el río.

SAN MIGUEL (41262) — Rotativo desde las 15 horas: Un solo verano de felicidad, La matanza y Regreso prohibidos.

PALERMO. — Rotativo desde las 8 horas: Abbott y Costello en Venado, La ley del más fuerte.

SANTOS DE HOY
MATIAS

SANTOS DE MAÑANA
J. MATIAS EDILBERTO C.

BOLETIN DEL TIEMPO

MINISTERIO DE DEFENSA NACIONAL

(Redactado a las 20 horas del día 23 de febrero de 1954)

Lluvias y chubascos locales se registraron en las zonas sur y austral. En la región central hubo aumento de la nubosidad y se observaron algunas neblinas matinales. En el norte se mantuvo bueno con nublados parciales. En el territorio antártico estuvo nuboso con nevadas locales.

APRECIACION GENERAL

Habrá buen tiempo con nublados y neblinas matinales en las zonas central y sur. En la región de los Canales seguirá con lluvias y chubascos locales que irán declinando durante el día.

ARICA A COQUIMBO.— Bueno. Nublados y neblinas matinales. Vientos del norte y suroeste.

ACONCAGUA A MAULE. — Bueno. Nublados y neblinas matinales. Vientos del suroeste.

CORDILLERA CENTRAL.— Nubosidad parcial.

ISLA DE PASCUA A CHILOE.— Bueno. Nublados y neblinas matinales. Vientos del sur y suroeste.

CHILOE A EVANGELISTAS.— Lluvias y chubascos locales. Tendencia al mejorar. Vientos del suroeste y oeste.

PUNTA ARENAS.— Variable.

TERRITORIO ANTARTICO.— Nublados locales y parciales.

INFORMACIONES DE SANTIAGO

TEMPERATURA DEL AIRE. (Día 23).— Máxima: 22.7 grados C. a las 15 horas y 10 minutos. Mínima: 12.6 grados C. a las 4 horas y 15 minutos.

HUMEDAD RELATIVA DEL AIRE. (Día 23).— Máxima: 98 por ciento, a las 1 horas y 15 minutos. Mínima: 40 por ciento, a las 18 horas.

SOL. (Día 24).— Salida: a las 6 horas y 26 minutos. Puesta: a las 19 horas y 26 minutos.

LUNA. (Día 24).— Salida: a las 22 horas y 50 minutos. Puesta: a las 10 horas y 38 minutos, del día 25.

FASE: Cuarto menguante el 25 del presente.

OFICINA METEOROLOGICA DE CHILE
— Sección Previsión del Tiempo —
(FONO 90753).—

Agencia de "LA NACION"
ROBERTO CARRASCO ORTEGA
Arturo Prat 1561

TARZAN — (3866) — Amenaza — Por Edgar Rice Burroughs

RAMONA

Por Lino Palacio

16.—DOCUMENTOS EXTRAVIADOS.

HABIENDOSE EXTRAVIADO CHEque N.o 322280 del Banco del Estado, sucursal Estación por $ 34.160, a la orden del Consorcio Nacional de Productores de Aves S. A., queda nulo por haberse dado oportuno aviso al Banco. 25 F.

DOY AVISO QUE HABIENDOSE extraviado libreta Ahorros, cuenta 110394, queda sin valor. 25 F.

17.—DIVERSOS.

SEÑORA NENA

Mentalismo, cartomancia, método exclusivo naipe inglés. Seriedad, reserva absoluta. Atiende todo el día. Consulta $ 200, Santo Domingo 1688. 24 F.

18.—EDUCACION.

DESDE 23 febrero empezarán matrículas Instituto Comercial Torrealba, Huérfanos 1734. Solicite prospectos, Casilla 3673. 26-F.

ESCUELA Profesional Americana, Portugal 897, matrícula abierta, modas, corte y confección, no necesita matemáticas, basta saber leer y escribir, moda infantil, cortador de camisas, cursos diurnos y nocturnos. Cortador sastre, cursos rápidos, diplomas válidos. 6-Mzo.

COLEGIO Santa Familia, Bascuñán Guerrero 148, teléfono 90869. Casilla 4510, cerca Estación Central. Exámenes válidos, Humanidades completas para señoritas, Preparatorias y Sección Infantil para niñitas. Internos, externos, medio pupilos. El colegio cuenta con profesorado selecto. Las clases empezarán el 15 de marzo. 28-F.

PARA EL INGRESO al Instituto Pedagógico Técnico, curso de Orientación y Capacitación de la Corporación de Profesores de Estado ("Copres"). Matrícula en Manuel Rodríguez 60: 9-12; 17-20. 24 F.

INTERESA a los Colegios particulares. Profesor egresado del Instituto Pedagógico Técnico, ofrécese para clases de contabilidad, matemáticas, práctica comercial y de oficina y caligrafía. Escribir a R. S. S. Catedral 2025. 25 F.

CENTRO de Enseñanza Modas, Studio Paulina Diar, modas alta moda, lencería, modelaje, moda infantil, sombreros. Matrícula abierta. Huérfanos 623. Fono 391354. 2 M.

HECHURAS
$ 2.000
con forros de seda
Sastrería "Louis"
SAN DIEGO N.o 163
FONO 80955

AHORRE 30 %.
en vestir sus niños
PECOS BILL en lo neta, desde . . $ 170.—
Ternitos slacks, desd. 250 —
Camisitas vaqueras, desde . . . . . 175 —
Vestiditos bordados desde . . . . . 270.—
Jardineras en tusor, desde . . . . . 170.—
REEMBOLSOS A PROVINCIAS
"FCA. CHECOSTYL"
Sn Diego 645 PASAJE MALUJE

18.—EDUCACION.

ESCUELA Profesional de Laboratoristas dentales; con profesorado titulado por autorización sanitaria (ley 11.233), matrícula abierta, opción a cargos en Cajas, Hospitales, Seguro Social, Ejército, etc. Huérfanos 623. 1.o M.

OTORGO certificados, mereciéndolos. Chiloé 1209. 24 F.

MATRICULA abierta cursos completos comercio, preparación comercial, oficinistas, secretarias taquígrafas, dactilógrafas, contabilidad, aritmética, taquigrafía, redacción, escritura máquina. Cursos diurnos, nocturnos. Enseñanza perfecta, garantida. Prospectos. Instituto Contabilidad, fundado 1922, Santo Domingo 1030. 26 F.

¡COLEGIALES! Colchonería Francesa, refacciona colchones domicilio San Diego 9, fono 86259. 28-F.

LICEO Hispano. Compañía 2470. Kindergarten, Preparatorias particulares. Humanidades fiscales. 26 F

¡BACHILLERATO! Cursos individuales y colectivos, profesores Estado en servicio liceos fiscales. Alto porcentaje éxito. Matrícula abierta. Serrano 14, departamento 802. Teléfono 61403. 28-F.

MODAS, corte y confección. Cursos rápidos. Sistemas modernos. Profesora especialista. Alumnas confeccionan trajes primer mes. Lencería. Clases diurnas y nocturnas. Diplomas válidos. Academia Nacional de Corte y Confección, Rosas 1353.

LICEO Europeo, Alameda Bdo. O'Higgins 2264|2266, Internas, Mediopupilas, Externas, Exámenes válidos. Humanidades completas. Especialidad enseñanza Preparatorias. Clases el 10 de marzo. 19 Mzo.

HUMANIDADES, preparatorias, clases recuperación todos los ramos. Preparación exámenes marzo. Serrano 14, Depto. 802. 28-F.

SERVICIOS DE URGENCIA

ASISTENCIA PUBLICA:
Central, 69191; Posta 2, 50061; Posta 3, 91011; Ñuñoa; 43360; Providencia, 45671.

BOMBEROS:
Cuerpo de Santiago: Comandancia, Sto. Domingo 978, teléfono 61171.
Cisterna: 1.a Compañía teléfono 166; 2.a Compañía, teléfono 159; 3.a Compañía, teléfono 263.
Conchalí: Teléfono 65675.
Ñuñoa: Teléfono 46207; 1.a Compañía, teléfono 42366; 2.a Compañía, 46650; 3.a Compañía, teléfono 160.
Quinta Normal: 1.a Compañía, teléfono 95077; 2.a Compañía, teléfono 90114.
San Miguel: Teléfonos 53020 y 53607.

CARABINEROS:
Prefectura General, 60151.

INVESTIGACIONES:
82211 y 82213.

RADIOPATRULLA:
Carabineros, fono 62261.
Investigaciones, 64258.

VACUNATORIO VETERINARIO PREVENTIVO CONTRA LA RABIA:
Dublé Almeyda 3118, días lunes a viernes. Horas de atención: 10 a 11 horas.

TURNO DE BOTICAS

— SEMANA DEL 20 AL 27 DE FEBRERO DE 1954 —

FARMACIA:	DIRECCION:	FARMACIA:	DIRECCION:
Imperial.....	M. Vivaceta 2602.	La Unión.....	Molina 592.
Arellano.....	Independencia 1200.	Scott.....	Avda. Matta 1399.
Santa María..	Domingo Santa María 1140 (Renca).	Boston.....	Bandera 801.
Santa Clara..	Los Angeles 2801.	Iberia.....	Estado 101.
Walsman.....	Recoleta 2110.	Francesa.....	San Diego 1097.
Venus.....	Santos Dumont 887.	Serrano.....	Santa Rosa 1994.
Hoffman.....	San Pablo 2899.	San Agustín...	Vic. Mackenna 521.
Ecuador.....	San Pablo 1277.	Berna.....	Casablanca 2434.
Labrin.....	Las Rosas 2002.	San José.....	San Ignacio 4293.
Fuentes.....	Chacabuco 435.	San Luis.....	Avda. Berlín 773.
Andraca.....	J. Joaq. Pérez 4223.	Asturias.....	Gran Avenida 4384.
Bélgica.....	Mapocho 6001.	Bristol.....	Providencia 1413.
Lo Franco....	Carrascal 4598.	Apoquindo....	Apoquindo 793.
Bustos.....	B. O'Higgins 2196.	Bilbao.....	Bilbao 1299.
Roma.....	B. O'Higgins 3702.	Babel.....	Diag. Gallico 3710.
Tucapel.....	San Alfonso 1005.	Farr.....	Irarrázaval 3137.
		Peñalolén.....	Avda. España 523.

NOTA.—De acuerdo con el artículo 61 del Reglamento de Farmacias, el turno nocturno es sólo para el despacho de recetas y el expendio de medicamentos de urgencia, y será atendido después de las 21 horas por la rejilla correspondiente.

18.—EDUCACION.

MATRICULA Abierta Cursos Comerciales completos, comprenden: Contabilidad, Taquigrafía, Redacción Comercial, Castellano, Dactilografía, Aritmética, Práctica Oficina. Puente 576 — 4.o piso. 5 M.

MATRICULA abierta: Cursos Comercio, Taquigrafía, Contabilidad, diurnos y vespertinos. Institutos "Alonso Figueroa". Catedral 1257. Alameda 2263. 27 F.

PROFESIONES rápidas: Cortador, Modistería, Permanentista,. Cursos sumamente económicos. Diplomas. Instituto "Alonso Figueroa". Alameda 2263 — Catedral 1257. 27 F.

24.—MATERIALES DE CONSTRUCCION

PUERTAS y ventanas, surtido completo en standard, hacemos persianas de medida. Fca. Record, San Diego 743. 28-F.

24.—MATERIALES DE CONSTRUCCION

PINTURAS, pasta Sack. 28-F.

SACK, Barraca fierro San Pablo 1170. Morandé 617. 28-F.

FIERRO nacional; redondo, cuadrado, plano. Sack. 28-F.

VIDRIOS planos, sencillo, doble, triple. Catedral, cristal e inastillable, espejos. Importación directa, jornada única. Vidriería "La Argentina", 10 de Julio 725, entre Santa Rosa y San Francisco. 24-D-54.

FIERRO redondo, para construcciones, Sack. 28-F.

FIERRO galvanizado, liso Sack. 28-F.

26.—MAQUINAS DE COSER.

COMPRO máquinas coser cualquier tipo, marca, cualquier estado. ¡¡Pago contado!! Fono 52990, San Diego 1822. H|A.

28.—MUSICA.

PIANOS de ocasión. Facilidades. Pablo Galiyas, Merced 617. H|A.

PIANOS nuevos. Casa Pablo Galiyas. Merced 617, fono 33491. Facilidades. H|A.

33.—NEGOCIOS, VENDEN

VENDO fuente de soda, con envase patente Santiago. Población Los Nogales, calle capitán Gálvez 4396, mitrca 27. 25 F.

VENDO el mejor negocio de verduras y frutas. Local 127. Mercado Alameda 1445. 25 F.

37.—OCUPACIONES OFRECIDAS.

FABRICA, necesita aparadora para dentro y fuera. General Gana 1350. 28 F.

37.—OCUPACIONES OFRECIDAS.

NECESITAMOS operarios y operarias, fábrica artículos goma. De Vicente e Izurieta. Inés Matte Urrejola: s|n. 27 F.

VIÑA El Escorial de Paine (Micro Huelquén), necesita personas competentes para rondines de viñas, con recomendaciones y libreta de seguro. Sueldo $ 100 diarios y comida. 24 F.

VITALES, mereciéndolos. Chiloé 1209, temprano. 24 F.

FABRICA de calzado, se necesitan revisadoras competentes, para calzado fino de señora. Santa Rosa 858. 25 F.

PLANCHADORAS pañeras y fineras competentes trabajo permanente, tintorería vira, limpia. San Martín 75. 24 F.

LAVANDERAS competentes, trabajo permanente, necesita. San Martín 75. 24 F.

NIÑAS para marcar ropa, necesita. San Martín 75. 24 F.

LAVANDERAS competentes, ropa blanca y postisera, necesita. Catedral 1778. 24 F.

SE NECESITA envasadora calzado, señora. Carmen 1532. 23 F.

47.—RESIDENCIALES, PENSIONES.

RESIDENCIAL Plencia., Tarifa invierno. Avda. Argentina 264. Fono 6379. Valparaíso. 28-F.

PIEZAS pensión mesa. Recibo pasajeros. Huérfanos 1393. 1.o-S.-54

49.—SASTRERIAS.

CASIMIRES desde 350 pesos el metro. Depósito directo de fábricas. Casa Salazar. Alameda Bernardo O'Higgins 2783, esquina Libertad. 28-F.

49.—SASTRERIAS

SASTRERIA SALAZAR: Caballeros, niños; extenso surtido, corte elegante. Precios incompetibles. Alameda Bernardo O'Higgins 2783, esquina Libertad. 28-F.

53.—JUDICIALES.

CANAL BESOAIN, CONSTITUCIÓN Comunidad. Con fecha 25 noviembre 1953, ante Juzgado Letras Caupolicán, constituyóse Comunidad Canal Besoain, tomándose siguientes acuerdos: 1.o, Constituir la Comunidad de Aguas del Canal Besoain, que comprende la segunda sección de la ribera sur del Río Claro, con respecto comuneros más adelante se indican, y cuya boca-toma está en lugar Villa del Cóbil de Rengo; 2.o, Tienen derecho aprovechamiento sus aguas: don Guillermo Guevara Meza, por 35 cuadras; don Antonio Iriondo, por 22 cuadras; Comunidad Célis Venegas, 28 cuadras; Compañía Agrícola Forestal Copihue, 7 cuadras; don Enrique Estrada Jogiar, 10 cuadras; don Ernesto Contreras Merino, 3 cuadras; Alicia Díaz de Pimentel, 8 cuadras; Francisco Pimentel Feliú, 2 cuadras; Luis A. López Madrid, 2 cuadras; Elías 2.o Díaz Madrid, 2 cuadras; menores Guzmán Salinas, 2 cuadras; don Gilberto Zúñiga Collpí, 9 1|2 cuadras; doña Daría Munita vda. de Guzmán, 4 cuadras; don Luis Muñoz Valenzuela 3|4 de cuadra; Sucesión Tránsito Rojas 1|4 cuadra; Sucesión Manuel Jesús García, 1|4 cuadra; don Hugo Holgrem Andersen, 3 cuadras; Sucesión Juan Andrés Rojas, 1 cuadra; don Ernesto Medina Silva, 1 cuadra; Sucesión Salinas Díaz, 1 cuadra y don Belisario Pastene, 1|4 cuadra; en total 144 cuadras; 3.o El domicilio Comunidad es ciudad de Rengo; 4.o Su Directorio será de cinco miembros y se designaron a: don Guillermo Guevara Meza, don Hugo Holgrem, don Francisco Pimentel Feliú, don Antonio Iriondo y don Jorge Célis Venegas; 5.o Serán atribuciones Directorio las señaladas por la ley y especialmente explotar y conservar obras aprovechamiento evitando filtraciones y desbordes que perjudiquen predios sirvientes, contratar personal para distribuir las aguas y en general, dar cumplimiento acuerdos Directorio, pudiendo fijarles salarios y suscribir contratos trabajo y darles término; 6.o Directorio determinará monto cuótas ordinarias y queda facultado acordar y exigir cuotas extraordinarias debiendo publicar respectivo acuerdo dos veces al menos en periódico de Rengo; y 7.o Directorio durará hasta la Junta Ordinaria del primer sábado de mayo próximo. Presente publicación se hace por haberse autorizado por Juzgado Letras su publicación y haberse habilitado feriado judicial para este efecto, por resolución de 11 presente enero.— Rengo, 14 enero 1954.— El Secretario. 24 F.

PRIMER JUZGADO CIVIL, RESOLUCIÓN veinte febrero 1954, concedió posesión efectiva herencia testada de doña Paz Ahumada Ossandón, viuda de Barrios, a don Julio Lavín Ahumada. 26 F.

El Mejor HILO PARA COSER
EN CONOS UNITAS
INDUSTRIA DE HILOS
SAN DIEGO 1430-TEL. 52683

NOVIOS
ULTIMA NOVEDAD
ARGOLLAS
SIN SOLDADURAS
EL PAR, GRABADAS
Oro de 9 quilates .. .. $ 850.—
Oro de 14 quilates .. .. 1.300.—
Oro de 18 quilates, ctes. 2.200.—
Oro de 18 quilates, Med. 2.500.—
Oro de 18 quilates, gruesas .. .. 2.800.—
Unico fabricante en Chile:
JOYERIA FRANCISCO
BLEIHOLDER
BANDERA 268
Reembolsos, enviando previamente 50 por ciento del valor.

ACERO
PLANOS PARA RESORTES
OCHAVADO REDONDO
Y CUADRADO PARA MINAS
OFRECE
S. SACK
SAN PABLO 1179
MORANDE 817
V. MACKENNA 1648

VIAJES A LA SERENA EN AUTOMOVILES
Servicio de lujo
Reservas de pasajes:
En La Serena: Balmaceda 479.
En Coquimbo: O'Higgins 1651.
En Santiago:
BARI, GUERRA & CIA. LTDA.
AGENTES DE VIAJES — CAMBIOS DE MONEDAS
BANDERA 152 — (Frente al T. Metro) — FONO 61364

RELOJES DE OCASION
LA OPERACION SOÑADA
Hágase fácilmente de un finísimo reloj suizo de fama mundial. Cambie su reloj viejo como esté, por uno de marca, de modelo ultramoderno. Escoja de nuestra hermosa colección el modelo o la marca de su preferencia y nosotros le recibimos su reloj usado, en parte de pago. Regios cronógrafos calendarios automáticos y contra golpes. Ofrecemos a $ 2.100, $ 3.200 y $ 4.800, los que en el comercio valen $ 3.500, $ 4.800 y $ 8.000. Visítenos sin compromiso.
DAMOS 20 AÑOS DE GARANTIA
Composturas garantidas, hechuras y transformaciones de joyas finas al estilo moderno, caja y pulsera en oro. Nuestro nuevo local, MAC IVER 272 — 1-B — FONO 38087.

LA SENDA DE LA Elegancia
EN MEDIDAS Y CONFECCIONES FINAS
CONDUCE A
SASTRERIA Splendid
BANDERA 771
CREDITOS

Baños — Cañerías — Pintura — Pierro fundido.
JONES OLIVARES DE ROJAS
99 — SERRANO — 99
TELEFONO 85447

BAÑITOS para GUAGUAS

Modas "SAMY"
Con sólo $ 200.-
Entregamos:
* CHAQUETONES ¾
* TRAJES SASTRE
* BLUSAS, FALDAS
* VESTIDOS CHIC
SECCION NOVIAS
AV. MATTA 1151

GUIA PROFESIONAL

ABOGADOS

AIDA SEPULVEDA
Asuntos y juicios civiles, comerciales, criminales, del trabajo de menores. Cobranza cheques, letras. Atención provincias. ompañía 1291, oficina 408. 28-II.

ROBERTO SANHUEZA GANGAS
Nulidades de matrimonio, divorcios, particiones. Mac Iver 142. Of. 211. Tel. 37740. O.

LETRAS - CHEQUES
Cobramos. Asuntos comerciales. ESTUDIO ABOGADO FRANKLIN SOLAR
Ahumada 312, oficina 410, teléfono 84932. H|A.

LAURA MULLER DE CABALLERO
Rectificaciones, partidas, divorcios.
Atención preferente provincias. Moneda 1137. Oficina 21. 28 II.

MEDICOS

EGIDIO GUTIERREZ
Vías urinarias, venéreas, Presidente Ríos 33, Oficina 22 (Alameda entre San Francisco y Santa Rosa). 4-6, 37981. 1.o III

DR. HERNAN DEL PINO
Enfermedades de niños.
Rayos X, Agustinas 1269, 4.o piso. Fono 82222; de 2 a 4 de la tarde. Domicilio. Fono 41133.

DRA. LUISA PACHECO PIZARRO
Médico-Cirujano.
Señoras y niños. Consultas de 4 a 6.30. Nataniel 475, fono 86762. S|O.

CARREÑO CAPETILLO
Señoras Partos, 6 1|2-8. General Bustamante 16, 38993-495713. 2-V.

DR. IGNACIO GONZALEZ DIAZ
Enfermedades de la piel. (Adultos y niños)
Corregidor Zañartu 716. Of. 21 (por Esmeralda entre San Antonio y Mac Iver). Consultas: 37725 - 494100. O.

CLINICA BERMAN
Médicos, dentistas, practicantes. Medicina, cirugía, ginecología, pediatría, piel, venéreas, ojos, oídos; nariz, garganta, Rayos X, ultravioleta, infravioleta, Solux, nebulizaciones. Victoria 1094 esquina San Diego. Teléfono 53000. O.

DOCTOR GALLEGUILLOS
Rayos X
Aparato digestivo, hígado, corazón, pulmón.
Consultas 5 a 6. Alameda 1175, Depto. 730, teléfono 80691. H|A.

DOCTOR SAINZ RECIO
Medicina General. Rayos X. Nebulizaciones. San Antonio 427, piso 7.o, oficina 715, fonos: 35361, oficina, casa 53800. Hora solicitada. 28-II

MEDICOS

ABDELKARIM DAVIS
Señoras.
Ginecología, Sexología, Psiconeurosis.— Consultas 3-7 Huérfanos 2084. 13 III.

M. WAISSBLUTH
Corazón, Pulmón, Estómago, Hígado, Rayos X. Serrano 140. Fono 64177. 28-II

DR. MOSSER
Oídos, nariz, garganta.
Paraguay 462 (por Carmen, primera cuadra). 5 - 7. Teléfono 31609. 10-IV

GONDOS
Huesos, articulaciones, fracturas, reuma. Defectos caderas, pies. Phillips 16, 32351. H|A.

DR. WORTZMAN
Medicina interna. Reumatología. Rayos X, Agustinas 1269. Cuarto piso, fono 82222. Horario 15.30-17.30. S|O.

DR. GORGEWSKY
Rayos X.
Estómago, Hígado, Broncopulmonares, Diabetes, Almirante Barroso 57. De 2 a 5. 20-IV

DR. DESIDERIO GROSS
Atiende exclusivamente enfermos del corazón. Providencia 309. Fono 491402. Consultas de 2 a 6 P. M. 20-VII

ROBERTO OLMEDO CRUZ
Urólogo.
Médico Cirujano.
Amunátegui 72, (6.o piso), Of. 61, fono 64525. Consulta 4-6.

DR. GASTON RAMIREZ
Piel-Venéreas.
Carmen 703 — 34848. 28-II

DR. ISIDRO MARTINEZ L.
Ano, Recto, Colon.
Valentín Letelier 1381, Depto. 305. Teléfono 66961-92429. 22-III

MAX MULLER V.
Cirujano.
Marcoleta 43.
Fono 67154 — Hora: 2 a 5.

DOCTOR BUSEL
Medicina interna, Broncopulmonares. Rayos X. Eyzaguirre 1122, esquina San Diego. 5-8 P. M. 10 III.

WEIBEL
Ginecología, señoras, hemorragias, diagnóstico precoz, embarazo, consultas (inclusive sábado) 4-8 — 82910 — Rosas 2317. 28 II

OPTICOS

OPTICA HUELEN
Avenida B. O'Higgins 484. Técnicos autorizados. Despacho exacto de recetas. Repuestos. Envíos a provincia. 28-II

OPTICA M. MELLER
Huérfanos 636.
Despachamos recetas médico-oculistas. Repuestos. H|A.

OCULISTAS

AMENABAR OSSA
Enfermedades ojos. 9.30 - 6.
AMENABAR PRIETO
6 - 7. Moneda 973. Oficina 531, 42792. 28 F.

DR. MARCELO ZIMEND H.
Horas: 4-6. Huérfanos 757, oficina 510, fono 37296. 14-V.

DENTISTAS

DR. ARTURO SANTOS MORENO
Cirujano Dentista.
Atiende exclusivamente por hora solicitada. San Antonio 787, 2.o piso, oficina 1 fono 86331. 18 III.

DR. MUÑOZ MUJICA
Cirujano Dentista.
Prótesis, Puentes, Ahumada 312. Of. 717. Teléfono 67815. H|A.

JOAQUIN PRIETO SEVERIN
Cirujano Dentista.
Cirugía, Prótesis. Horas de atención de 2 P. M. a 8 P. M. Serrano 419, Tel. 62992. H|A

CLINICA DENTAL Dr. FAIVOVICH
Dentaduras artificiales inmediatas, cirugía. Diariamente 10-12. 3 1|2-8, excepto sábados. San Antonio 427, 7.o piso, Ofic. 711, fono 37838. H|A.

DENTISTA JULIO GONZALEZ
Pida su consulta, fono 67378. Dentaduras artificiales, extracciones. Composturas urgentes en planchas, Pasaje A. Edwards 29, entrepiso 111. Entrada Huérfanos 1011. H|A.

DENTISTA A. RODRIGUEZ
Prótesis inmediata, coronas, fundas de porcelana, rapidez en la elecución, terminación rápida. Fono 67378. Compañía 1068. Edificio Teatro Plaza, oficina 1103. H|A.

DR. LEON BUTENSKY B.
Cirujano Dentista.
Huérfanos 757. Oficina 510. Dentaduras artificiales en 24 horas. Pida su hora fija al fono 37296. 20 III.

DR. GALLEGUILLOS
Especialmente dentaduras artificiales. Avenida Bdo. O'Higgins 1175, Depto. 729. 27-II

LABORATORISTAS DENTALES

DENTADURAS ROTAS
Reparo en una hora, dientes quebrados, reemplaza en 30 minutos.
LABORATORIO DENTAL "RAPIDO"
PARA DENTISTAS
Pasaje Matte N.o 81
Segundo piso, oficina 222, pedidos de provincias, se despachan en el mismo día. H|A.

Enrique del Fierro Garay, Arturo Prat 218. 7 III.

CONTADORES

ROBERTO A. FLORES F.
VICTOR HENZI GONZALEZ
Contadores.
Avda. Portugal 758, Bleriot 1041, teléfono 35813. 28 II.

MATRONAS

MATERNIDAD ZAVALA
Arturo Prat 1722, teléfono 51056. Partos sin dolor. Recibo enfermas de provincias. Pensionado desde 2.500. Atención médica, permanente. 12-III

SEÑORA MORAL
Regresó de Estados Unidos. Embarazos. Casos urgentes. Ultimos adelantos. Avenida Santa María 435, Dpto. 311, teléfono 38738. 14 III.

SEÑORA REYES
Casos urgentes. Partos. Consultas gratuitas, trasladóse Chacabuco 445, entre Catedral-Compañía, teléfono 96407. 13 III

SEÑORA PHERINY
Atiende enfermas provincia. Lord Cochrane 95. 28-II

SARA SAN MARTIN
Trasladóse San Francisco 28. Teléfono 34991. 28-II

BLANCA FISHER
Nataniel 182. 87464. 4 1|2 a 6 1|2. 28-II

FILOMENA YEVENES
Atención permanente. Precios módicos. San Ignacio 380. 28-II.

CARMELA TORO
Avenida Matucana 640, fono 92206. 27-VI.

SEÑORA CARMONA
Santa Rosa 203 - 37662. 28-II

TERESA SANTANDER
Salvador Sanfuentes 2141, frente a Brasil, fono 65858. 19-III

AZUCENA NAVEAS
Diagnóstico, embarazos, Partos. Casos urgentes. Arauco 1070-B (altura San Diego 2000). 5-V

PRACTICANTES

REYES
Tratamientos.
Arturo Prat 777, teléfono 66532. 24-VI

LUIS ALDUNATE
Practicante-Masajista.
Previa indicación médica, curaciones, vías urinarias, inyecciones, nebulizaciones, etc., se toman y reciben muestras para Laboratorio Koch. Atención domicilio y festivos. Teatinos 248 60828, lado Hotel Carrera.

ESCOBAR
Tratamientos. Huérfanos 757. Oficina 207. 36082. Atención 10-1 y 5-8. 28-II.

ARMADA NACIONAL

DIRECCION DEL LITORAL Y DE MARINA MERCANTE

Propuesta Pública N.º 7|954

SOLICITASE propuesta pública por los siguientes materiales que se necesitan para el Almacén del Litoral: ACEITES, ACIDO SULFURICO, ALQUITRAN DE PIEDRA, ARCILLA DEL PAIS, ALAMBRES DE ACERO, FIERRO Y COBRE; BROCHAS, BROCAS, BOTELLAS, CAÑERIAS, CLAVOS, ESCOBILLAS, FIERRO, GRASA, HUINCHA DE ACERO, JUNTURAS, PINTURAS, PLOMO EN PLANCHA, PERNOS, SULFATO DE COBRE, NIQUEL Y SODA; TORNILLOS, BRONCE, ARTICULOS DE ESCRITORIO, CONDENSADORES ELECTROLITICOS, ETC.

FECHA DE APERTURA: 5 de marzo de 1954, a las 16 horas, en la DIRECCION DEL LITORAL Y DE MARINA MERCANTE, Avda. Errázuriz 537, 2.o piso, Sección Propuestas, VALPARAISO.

BASES Y CONDICIONES: Sección Propuestas de la Dirección del Litoral y de Marina Mercante.

EL DIRECTOR DEL LITORAL Y DE MARINA MERCANTE

FERROCARRILES DEL ESTADO

DEPARTAMENTO DE LA VIA Y OBRAS

Propuestas Públicas Edificios

5 de marzo de 1954 — Se abrirán en la oficina del suscrito

A) 10.00 horas: "Construcción Altillo en Oficina de Planillas Estación ALAMEDA".
(4.a Categoría)

B) 10.30 horas: "Instalación de Servicios Higiénicos Estación MAPOCHO".
(4.a Categoría)

C) 11.00 horas: "Reparación de la Casa de Máquinas de SAN FELIPE".
(4.a Categoría)

D) 11.30 horas: "Cambio de techumbre en Sección Norte del Taller de Construcción de Coches de la Maestranza de BARON".
(3.a Categoría)

E) 12.00 horas: "Construcción Casa Habitación para el Ingeniero de Distrito de TALCA".
(2.a Categoría)

F) 12.30 horas: "Construcción Hogar Ferroviario de CHILLAN".
(1.a Categoría)

Bases pueden consultarse en la Secretaría de la Sección Arquitectura, Estación Mapocho, 6.o piso, todos los días, de 10.30 a 12.30 horas, y con respecto a la obra de Chillán, también en la Sección Vía y Obras de Concepción.

Se hace presente que sólo podrán participar en estas propuestas los contratistas inscritos en los Registros de esta Empresa con 10 días de anticipación a la fecha fijada para la apertura.

Se entregarán antecedentes hasta 3 días antes de la fecha fijada para esta licitación.

EL JEFE DEL DEPARTAMENTO

ULTIMA PAGINA DE ESTA EDICION
Edición de 16 páginas.— Precio $ 10.—

LA NACION

MIERCOLES 24 DE FEBRERO DE 1954
SANTIAGO DE CHILE

DICK TRACY — Por Chester Gould

Actividades GREMIALES

SINDICATO EE. NOTARIALES.— Anoche tuvimos oportunidad de conversar brevemente con el presidente del Sindicato Profesional de Empleados de Notarías, Conservadores de Bienes Raíces y Archivo Judicial, señor Armando Pérez Bastías, quien nos manifestó:

"El 4 de febrero último, el directorio que presido, hizo una presentación al Vicepresidente de la Caja Nacional de Empleados Públicos y Periodistas, don Federico Godoy Guardia, en la cual solicitamos de dicha institución, un plazo para el reintegro de la diferencia del mayor sueldo que gozarán en el presente año estos personales.

"El Consejo de dicha Caja, agrega, accedió a nuestra solicitud, por medio de una nota enviada a mi directiva, y en la cual, se deja constancia, que se ha aceptado que los empleados de estos servicios, paguen el aumento que les corresponde en conformidad a la Ley 10,512, en seis mensualidades.

"Esta aceptación, que agradezco en nombre del gremio, la pondré en conocimiento de la directiva y socios de este sindicato", nos dice finalmente, don Armando Pérez Bastías.

UNION VECINAL SAN MIGUEL ORIENTE.— El domingo 7 de marzo próximo, esta Central reinicia sus actividades después de un breve período de descanso por vacaciones. Con tal objeto el directorio que preside Leopoldo Buré, ha citado a todos los delegados de las 14 poblaciones que forman esta Unión Vecinal, a asamblea general extraordinaria para ese día, a las 11 horas, en su sede social de la calle Curifianca 767.

No obstante lo anteriormente expuesto, se acordó continuar una activa campaña por la solución de los problemas, especialmente, la locomoción colectiva, abovedamiento del canal de Santa Rosa, clandestinaje de alcohol, zona industrial, etc.

SOC. S. M. UNION FRATERNAL. — Efectiva labor social desarrolla el directorio de esta institución mutualista en su sede de la calle San Pablo 4146, tanto para sus asociados como para personas de escasos recursos. Nos referimos a su policlínica atendida por expertos profesionales, quienes lo hacen en forma gratuita.

Por otra parte, se comunica a los socios, que don Miguel Velásquez Cárdenas, de sus registros, se encuentra hospitalizado en el "José Joaquín Aguirre", ex "San Vicente", quien será sometido a una operación quirúrgica mañana jueves, solicitándose sangre de cualquier grupo, para el éxito de dicha intervención.

ASOC. EMPRESARIOS CIRCENSES.— Para tratar todo lo relacionado con la personalidad jurídica de esta institución, que actualmente se encuentra en tramitación, el directorio ha citado a reunión para hoy, a las 13 horas en su sede social. A este acto, asistirá una numerosa delegación de empresarios, representantes y empleados de entretenimientos mecánicos, los que firmarán los registros de esta asociación.

ESCUELA HOTELERA. — En breve se publicará la revista "Hotelera", de la cual es autor don Oscar Díaz Campos. Su composición consta de una basta ilustración de conocimientos y procedimientos de tecnica culinaria y cocteleria, el arte de servir en todos sus detalles, etc. El señor Díaz Campos es director de la Escuela Técnica Hotelera y profesor de la especialidad. Es un esfuerzo de un hombre que ha viajado por diversos países europeos y latinoamericanos, y que ha dado toda su juventud al gremio y a las clases trabajadoras de Chile.

POBLACION "MUSA". — El viernes próximo, a las 19.30 horas y en el local de la Casa de la Escuela, se reunirán en asamblea general, todos los socios que pertenecen a esta Junta de Vecinos de la Población "E. Musa", para tratar los más importantes problemas que les aquejan. Se encarece la asistencia y puntualidad en la hora.

CONGRESO NAC. OBREROS OO. PUBLICAS. — El viernes próximo se inaugura oficialmente en esta ciudad, el Primer Congreso Nacional de este gremio, para finalizar el domingo 28 del actual.

Los temas principales serán los siguientes: autonomía propia, y que los fondos, estatutos y propia actividad gremial sean regidas por administración del gremio; periódico mensual; y que los mecánicos de obras camineras sean contratados y tengan previsión social después de 5 años de servicios.

SOC. S. M. GREMIO Y ABASTO.— El directorio de esta institución que preside don Alberto Escobar, ofrecerá hoy un almuerzo en el Club de Setiembre, con motivo de celebrar el 62 aniversario de esta institución mutualista, acto al que han sido especialmente invitados dirigentes de entidades congéneres, periodistas, etc.

ASOC. FERROVIARIOS JUBILADOS.— En reciente asamblea general de socios, con asistencia de 300 militantes, hubo acuerdo unánime para que sean devueltos los 50 pesos a cada uno de los demandantes de la Asociación Santiago. Este acuerdo se tomó en vista de los dictámenes de la Contraloría General que dicen muy en claro en su parte pertinente: "no ha lugar", y tomando en cuenta el tiempo transcurrido, aun no se piensa iniciar el pleito correspondiente.

FED. NAC. TRABAJADORES HOTELEROS.— El 21 de marzo próximo será inaugurada oficialmente la Casa del Gremio, auspiciada por esta Federación, a fin de hacerla coincidir con la celebración de la primera Feria Vitivinícola de Chile y con el Día del Trabajador Hotelero.

Ante tan fausto acontecimiento el directorio de esta Central, ha designado las respectivas comisiones que tendrán a su cargo el programa de festejos.

FED. NAC. DE PELUQUEROS. — Presidida por el titular de esta Federación don Juan Villalobos y con asistencia de todos los consejeros nacionales, se llevó a efecto anoche una sesión extraordinaria, acordándose participar con todos sus efectivos en los actos de celebración del Día del Peluquero a realizarse el domingo 7 del actual en el local de la Unión de Peluqueros, Santa Rosa 555.

CUTCH DE ANTOFAGASTA. — El Consejo Provincial de esta Central, por intermedio de un telegrama enviado a la Central Nacional, pide la intervención del Gobierno con el fin de que se ponga término al desarme de Oficinas y despido de obreros en el Grupo Toco.

FED. CHOFERES DE MICROBUSES.— Un ampliado de dirigentes se efectuó anoche en el local de esta central, Santo Domingo 1431.

S. A. Heiremans de Construcciones Metálicas
"SOCOMETAL"
CIERRE DEL REGISTRO
DIVIDENDO N.o 28

Por acuerdo del Directorio se pagará a los señores accionistas, a partir del día 3 de marzo próximo en las Oficinas de la Sociedad, calle Carrascal N.o 3390, el Dividendo Provisorio N.o 28 de $ 2.— por acción, previa deducción del impuesto correspondiente y con cargo a las utilidades del presente ejercicio.

Para estos efectos el Registro de Accionistas permanecerá cerrado los días 1.o, 2 y 3 de marzo próximo.

Santiago, 20 de febrero de 1954.

53.—JUDICIALES.

INTENDENCIA DE ARAUCO. LEBU. El Secretario Asesor Subrogante de la Intendencia de Arauco, que suscribe, Certifica: Que, con esta fecha, ha sido presentada en la Oficina de Partes de esta repartición, la siguiente solicitud: "En lo principal, solicita merced de agua. En el otrosí, copia autorizada. Señor Intendente. Carlos Neuenschwander Valdés, Ingeniero, domiciliado en Santiago, calle Matías Cousiño N.o 82, oficina 312, Gerente de la Cía. Carbonera de Pilpilco, del mismo domicilio, y en su representación, a US., digo: En conformidad a lo establecido en los artículos 12, 23, 43, 45 a 49 y 257 y siguientes del Código de Aguas, vengo en solicitar, para la Cía. que represento, una merced de agua para uso industrial y de regadío. Las aguas se extraerán del río Pilpilco, afluente del Lebu, ríos éstos que durante su curso recorren únicamente el Departamento de Lebu. Se trata, en consecuencia, de aguas superficiales y corrientes. El volúmen de agua que se necesita extraer es de 500 litros por segundo. Con estas aguas la Cía. Carbonera de Pilpilco llevará la totalidad del carbón y carboncillo que produce. En la actualidad este lavado se efectúa en forma parcial debido a la escasez de agua del estero Zapallo, a cuyo márgen se encuentran ubicadas las faenas mineras. Con la merced solicitada, la Cía podrá lavar la totalidad de su producción y entregar al mercado un carbón y carboncillo de alto poder calorífico. Parte del volumen de agua solicitado se destinará a regar los potreros del fundo Pilpilco Abajo, de propiedad de la Cía. y que queda en la vecindad del canal conductor. Las faenas mineras de la Cía. que represento se encuentran ubicadas en la confluencia del Estero Zapallo con el río Pilpilco, más o menos a 7 kilómetros del lugar de Tres Pinos, cabecera de distrito y paradero del F. C. de Lebu a Los Sauces. La bocatoma se instalará en el río Pilpilco, en el lugar indicado en el plano que se acompaña a esta solicitud, ubicado más o menos a 7.900 metros aguas arriba de la desembocadura del estero Zapallo en el río Pilpilco, y el agua será conducida al lugar de su destino por un canal artificial de una longitud de 7.944 metros, según estudio preliminar. Este canal, en sus comienzos, desde la bocatoma, correrá en una extensión de más o menos 1.500 metros por terrenos del fundo Pilpilco Arriba, de propiedad de la Sucesión de don Pascual González, y en el resto, más o menos 6.440 metros, dentro del fundo Pilpilco Abajo, perteneciente a la Cía. solicitante. La bocatoma consistirá en unos pocos pies de cabra para desviar la corriente hacia el canal. A unos 300 metros más abajo de la bocatoma se agregará un desarlpiador, consistente en un cajón de madera con compuerta lateral, que permita vaciar el ripio y arena que se acumulen en el fondo. El predio Pilpilco Arriba deberá quedar sujeto a la servidumbre de acueducto en conformidad a la Ley para la conducción de las aguas por el canal proyectado, desde la bocatoma hasta la entrada del canal en el fundo Pilpilco Abajo. El caudal mínimo de las aguas del río Pilpilco en el punto de ubicación de la bocatoma es de 800 litros por segundo. Ni aguas arriba ni aguas abajo hay canales o instalaciones de captación de aguas de ninguna especie, para fines agrícolas o industriales. El agua, después de usada, se restituirá al mismo río Pilpilco por intermedio de su afluente el estero Zapallo, en el lugar que se indica en el plano. La distancia entre la bocatoma y el punto de restitución de las aguas y el desnivel entre ambos se indican en la memoria explicativa acompañada. Se deja, además, establecido que aguas abajo de las faenas de la Cía. Carbonera de Pilpilco, y a orillas del río de este nombre y del Lebu no existe más población o centro habitado que la ciudad de Lebu, separada del mineral del Pilpilco por más de 30 kilómetros. La merced de agua que se solicita es, de acuerdo con los antecedentes expuestos, de ejercicio permanente y continuo. Solicito que esta merced sea concedida en carácter de perpetua en lo relativo a 200 litros por segundo que se destinarán a regadío del fundo Pilpilco Abajo y en el de temporal en lo relativo al saldo de 300 litros por segundo que se destinarán a usos industriales. La duración de merced temporal debería ser hasta el año 1992 en que vence el plazo por el cual fue constituída la Cía. que represento. Se acompaña a esta solicitud un plano de ubicación de las obras proyectadas, una Memoria Explicativa de su ejecución, que incluye un estudio preliminar de las obras, el presupuesto de su costo aproximado y demás datos pertinentes y copia autorizada de inscripción vigente del fundo Pilpilco Abajo en favor de la Cía. Con los antecedentes expuestos y de acuerdo con las disposiciones legales citadas, a US., suplico: tener por presentada esta solicitud de merced de agua, darle la tramitación legal correspondiente y acogerla en definitiva en la forma pedida. Sírvase, asimismo, US., decretar que esta solicitud y su providencia sean publicadas por tres veces consecutivas en los periódicos "El Minorista" y "El Pilpilcano" de este departamento y en el diario "La Nación" de Santiago. Otrosí. Ruego a US. ordenar que se me dé copia autorizada de esta solicitud y la providencia que en ella recaiga.— (Fdo.).— C. Neuenschwander V."— Lebu, 1.o de febrero de 1954.— Providencia N.o 6. Por presentada la solicitud de Merced de Agua de la Cía Carbonera de Pilpilco, con fecha 1.o del mes en curso. Extiéndase por Secretaría, la copia autorizada que se solicita, con su correspondiente proveído. Con el Comprobante de Ingreso de Tesorería en el que se acredita el pago de $ 0.50 por litro sobre los 200 litros solicitados para regadío y 300 litros solicitados para consumo industrial y vistos estos antecedentes y lo dispuesto en el Código de Aguas, publíquese la presente solicitud por tres veces consecutivas en los periódicos "El Minorista" y "El Pilpilcano" de este departamento y en el diario "La Nación" de Santiago. Anótese.— (Fdos.).— Pedro Oñate Rivera, Intendente de la Provincia de Arauco; Francisco González Ortega, Secretario Asesor Subrogante de la Intendencia.— Conforme con su original. Lebu, 3 de febrero de 1954.— Francisco González Ortega, Secretario Asesor Subrogante de la Intendencia de Arauco. 24 F.

S. SACK.
FIERRO NACIONAL
REDONDO-CUADRADO-PLANO
SAN PABLO 1179
MORANDE 817
V. MACKENNA 1648

"DOLARES" Y NACIONALES
Compramos
Al mejor Precio
Estado 152.
OFICINA 818.
"INTERMAR"

MUEBLES
DE GRAN OCASION
LIVING CAPITONE
$ 36.000.—
Con flecos y cojines de plumas, tapizados en rico brocato tipo francés. Gran oportunidad
COMEDOR CHIPPENDALE
$ 35.000.—
Buffet artisticamente tallado Regia mesa, 6 sillas, 2 sillones barnizado al duco.
DORMITORIO NORMANDO
$ 28.500.—
En líneas estilizadas, con ropero 3 cuerpos, de 11 piezas.
COMEDOR NORMANDO
$ 15.500.—
Artísticamente tallado, ocho piezas.
COMEDOR MODERNO
$ 7.500.—
Buffet, mesa, 6 sillas.
DORMITORIO MODERNO
$ 16.000.—
Con ropero 3 cuerpos, desarmable.
657 — NATANIEL 657
NO TENEMOS SUCURSAL

CASA ALONSO
ARRIENDO DE SERVICIO PARA BANQUETES
21 DE MAYO 817
FONO 63049
MENAJES

CALZADO señoras, señoritas, caballeros
ABRIGOS señora con sólo
$ 50.- SEMANALES
y un pequeño pie le entregamos al momento, calzado para damas, niños y caballeros
CASA GONZALEZ CHAVES
FRANKLIN 1081

VENDO
COMEDOR
Chippendale enchapado en caoba y marquetería
(10 piezas)
VALOR: $ 57.500.—
Totalmente nuevo
GENERAL GANA 134
FONO 54449

DIRECCION GENERAL DE APROVISIONAMIENTO DEL ESTADO

ASEO - FERRETERIA - MENAJE

Solicítanse propuestas públicas por las siguientes partidas de artículos que se indican, y que están destinados a la reposición de nuestro stock Almacén Moneda, ubicado en Moneda 3261, Santiago:

ASEO - FERRETERIA - MENAJE

Escobillas diversos tipos — Repuestos escobillones chanchos, lavar baldosas, botellas — Esponjas de acero — Hilachas de algodón — Hisopos — Limpia pie de alambre — Virutilla — Bisagras — Campanas — Candados — Escalas de tijera — Lámparas de carburo — Lija madera — Piolas — Pistones de bronce — Porta candados — Regaderas — Tarros basureros — Tijeras de acero — Baldes — Cacerolas varias — Cafeteras — Servicios de mesa — Embudos — Jaboneras — Jarritos — Lavatorios — Platos — Tazas — Pailitas — Recipientes — Saliveras — Tarros lecheros — Teteras agua y té.

Bases, antecedentes y especificaciones técnicas, pueden solicitarse en el Departamento de Adquisiciones de esta Dirección General.

Las propuestas se abrirán en el Departamento de Adquisiciones, Amunátegui N.o 66, 2.o piso, el día

5 DE MARZO DE 1954, A LAS 15.30 HORAS

EL DIRECTOR GENERAL

Transacciones en Valparaíso

PRIMERA RUEDA

200 Muelles, abr. 1.o, 46
2.200 Cola, mzo. 11, 90
2.200 Cola, abr. 1.o, 92
3.800 Cola, abr. 1.o, 93
1.000 Envases, abr. 1.o, 21 1/4
5.000 Envases, abr. 1.o, 21 1/2
4.000 Envases, 21
6.000 Envases, abr. 1.o, 21 3/4
1.700 Envases, 21 1/4
1.000 Hucke, 118
500 Guevara y Cía., 38
1.600 Muelles, mzo. 11, 48 1/4
1.000 Astilleros Habas, abril 1.o, 52 1/4
6.000 Ch. Sederías, mzo. 11, 30
120 S. Marítima, 53
1.700 Mademsa, 42 1/2
130.000 Deuda I. 7-1, 84
600 Cervecerías, 229
3.000 Enlozados, mzo. 11, 37
1.000 Astilleros H., mzo. 11, 51 1/2
900 Carozzi, mzo. 11, 117
1.000 Carozzi, 118

SEGUNDA RUEDA

1.000 Envases, 21 3/4
200 Cervecerías, 223
300 Vapores, mo. 11, 195
1.000 Lota, abr. 1.o, 168
1.700 Lota, 166
4.100 Envases, 22
1.500 Tej. El Salto, 34
4.000 Envases, abr. 22 1/4
500 Interoceánica, 59
6.000 Ref. de Viña, abr. 1.o, 125
2.500 Luchetti, 36 1/2
500 Luchetti, abr. 1.o, 37
500 Pesquera I., 37 1/2
14.000 Pesquera I., 38
500 Pesquera I., 38
1.000 Pizarreño, abr. 1.o, 42 1/2
4.700 Pizarreño, abr. 1.o, 42 1/4
2.000 Enlozados, mzo. 11, 37 1/2
3.400 Enlozados, 37 1/2
1.000 Sal. Iquique, abr. 1.o, 7 1/2
150 Gas Valp., 59
10.000 Muelles, mzo. 11, 49 3/4
4.000 Muelles, mzo. 11, 50
500 Muelles, 50
500 Muelles, 49 3/4
1.000 Lota, abr. 1.o, 169
600 C. Indust., 76
3.000 Enlozados, abr. 1.o, 38
500 Interoceánica, abr. 1.o, 60
300 Cola, abr. 1.o, 93
5.300 Oro, 5.320
2.500 C. Melón, abr. 1.o, 267
1.500 C. Melón, mzo. 11, 214
20 Mademsa, 42 1/2
1.000 Lota, mzo. 11, 167
300 Cervecerías, 229
400 Lota, mzo. 11, 168

MERCADO DE CAMBIOS

Informa LITVAK y CIA LTDA.
Bandera 191
CIERRE DE AYER

	Comp.	Vend.
Dólar billete	$ 238.—	$ 241.—
Dólar cheque	235.50	237.50
Nacional billete	10.10	10.30
Soles	12.—	13.—
Libras	640.—	655.—
Uruguayos	75.—	78.—
Cruzeiros	4.15	4.50
Pesetas	5.50	5.70
Francos	0.64	0.68

QUINTA COMPAÑIA DE BOMBEROS "Bomba Arturo Prat". Cito a la Compañía a ejercicio para el miércoles 24, a las 22.15 horas. Uniforme de trabajo. Punto reunión el cuartel.— El Secretario. 24 F.

PRIMERA COMPAÑIA DE BOMBEROS de Las Barrancas. De orden del señor Director, cito a la compañía para el miércoles 24 del pte., a reunión ordinaria, a las 20.30. Tabla: Cuenta de tesorería; Cuenta de fiestas; Admisión de nuevos voluntarios.— El Secretario. 24 F.

CUERPO DE BOMBEROS DE ÑUÑOA. Cuarta Compañía, "Centinelas del Fuego y de la Patria". Cito a la Compañía a ejercicio para el viernes 26 del presente a las 22 horas. Punto de reunión el cuartel. Uniforme de trabajo.— El Ayudante. 26 F.

CUERPO DE BOMBEROS QUINTA Normal, Primera Compañía. Cito a la Compañía a ejercicio para el jueves 25 del pte., a las 22 horas. Punto de reunión, el cuartel, uniforme de trabajo.— El Ayudante. 25 F.

La actividad bursátil

(INFORMACION PROPORCIONADA POR TANNER Y CIA., BANDERA 52, SANTIAGO)

Con mucho movimiento se desarrollaron las operaciones bursátiles en el Mercado de Valores durante el día de ayer. Los precios a la apertura se notaron algo débiles para reaccionar parcialmente al mediodía cerrando con una tendencia irregular. Los conformes más importantes del día se adjudicaron entre los siguientes papeles: Anglo-Lautaro, Iquique y Tarapacá, de las Salitreras; Lota, de las Mineras; Cola, Copec, Loza de Penco, Muelles Población Vergara, Renta Urbana, Vapores, Gas de Santiago, Papeles y Cartones, Pesquera Iquique y Refinerías Viña, de las Industriales, Rayonhil, Tejidos El Salto y Paños de Tomé, de las Textiles, y Tierra del Fuego, de las ganaderas. El total de acciones transfe- fue de 624.000. El Mercado en Bonos del Estado y Bonos carios estuvo bastante activo, con algunos negocios de volumen en Bonos de la Deuda Interna y Fomento, elón, 7-1 y con alza de un punto para la 7-1 y de 1/2 punto para los hipotecarios Chile 6-1. Las cotizaciones en Bonos sumaron 5.095.000 pesos nominales, el Oro Físico se negociaron 85.100 pesos con una ganancia de 10 puntos en su última cotización.

El cierre acusó mercado movido con sus precios fir- guiares.

CIERRE DE AYER Y FLUCTUACIONES

ORO:				
Oro Exportación	5.290	t	—	10
Oro Exportación	—	—		
BONOS FISCALES:				
Deuda Interna	7-1	84	e	
Garantía Fiscal	7-1	84	e	
Pavimentación	7-1	84	e	
BONOS VARIOS:				
Municipalidad de Santiago	8-1	52	t	
Caja	6-3/4	49 1/2	t	+ 1
Hipotecario de Chile	6-1	51	t	+ 1/2
Hipotecario de Valparaíso	6-1	46 1/2	n	
Debentures Libras		230	c	
Debentures Rayonhil		125	n	
Debentures Tarapacá		128	n	
BANCARIAS:				
Crédito		120	n	
Chile		320	t	— 8
Edwards		200	n	
Español		297	c	
Hipotecario		465	n	
Israelita		132	n	
Osorno		200	c	
Sud Americano		190	v	
MINERAS:				
Amigos		9 1/2	n	
Andacollo		5	n	
Aucanquilcha		91	vm	— 2
Bellavista		42	cp	+ 1
Carmen		3 1/4	t	
Cerro Grande		22	cp	
Condoriaco		8	n	
Chañaral		7	c	
Disputada		150	tp	— 5
Lota		168	tp	+ 2
Manganesos		290	tp	+ 5
Merceditas		6 1/4	t	— 1/4
Oploca		50	n	
Oruro		210	tp	+ 26
Punta de Lobos		33	n	
Schwager		750	cp	
Tamaya		111	v	— 2
Tocopilla		545	tp	
AGRICOLAS y GANADERAS:				
Agrícola Chilena		100	c	
Budi		55	n	
Coleura		123	t	
Copihue		50	n	
Gente Grande		380	n	
Laguna Blanca		590	n	
Rupanco		415	n	
Sofruco		50	t	
Tierra del Fuego		429	t	— 4
Viña Concha y Toro		110	t	+ 2
Viña La Rosa		55	n	
SALITRERAS:				
Anglo-Lautaro "C"		517	t	— 2
Iquique		76	tp	
Tarapacá		125	t	— 5
TEXTILES:				
Caupolicán		31 1/2	t	— 3 1/2
Chilteco		55	tm	+ 1
F.I.A.P.		42	n	
Paños Bellavista		82	n	. 2
Paños Concepción		25	n	
Paños Tomé		57	tp	— 1/2
Rayonhil		34	v	— 1
Sacos		58	n	
Sederías Viña		29 1/2	n	
Sedylan		57	t	
Sumar		105	t	+ 5
Tejidos El Salto		33	t	— 1 1/2
Textil Progreso		28	tm	— 1
Vestex		22 1/2	t	— 1/2
Yarur		282	cp	— 3
INDUSTRIALES y VARIAS:				
Agencias Graham				
Alcoholes		84		
Arrocera Ega		39	n	
BIMA		44	n	
Carozzi		232	n	
Cemento Melón		116	tm	— 1
Cervecerías		318	tv	
Club Golf		229	vp	+ 1
Club Polo		47.000	v	— 1
Codina		8.800	n	
Cola		118	v	
Colorantes		90	n	
Cía. Industrial		43	n	+ 1
Copec		78	n	
Corchera		37 1/2	t	— 1
Cristalerías		43	n	
Electricidad Industrial		55	n	
Edificio y Viña Undurraga		43	tp	+ 1
Farmo-Química		125	v	
Fertilizantes		97	n	
Fósforos		36 1/2	tp	+ 1 1/2
Gas Santiago		90	n	
Guevara y Cía.		38 1/2	t	
Gas de Valparaíso		38	v	
Habitaciones Matucana		59	tv	
Hucke Hermanos		30	n	
Implatex		110	n	
Industrias Varias		370	n	
Inm. San Martín		76	v	
Inm. San Martín		88	v	
INSA		68	v	
Interamericana		162	tm	+ 4
Interoceánica		44 1/2	t	
La Rural		50	t	— 1
Lozas Penco		150	t	— 1
Luchetti		54	t	— 1
Molinos Estrella		63 1/2	tp	+ 2
Molina San Cristóbal		223	v	
Muelles Pobl. Vergara		195	n	
Papeles y Cartones		47 1/2	t	
Pesquera Iquique		184	v	
Pizarreño			tp	+ 1
Productos Fernández		42	tm	— 1
Refractarios		40	n	
Ref. de Viña		58	n	
Renta Matías Cousiño		128	tp	+ 4
RentaRenta Urbana		210	c	
Saavedra Benard		216	tp	
Sanitas		216	t	— 1
Socoro		73	tp	+ 1
Sonavela		65	t	— 1
Tabacos		33	n	
Tattersall		77	n	
Tattersall NUE		290	t	— 1
Teléfonos		385	t	— 1
Termas Panimávida		46 1/2	t	
Universo		48	n	
Vapores		41	n	— 1
Vidrios Planos		391	t	— 1
Volcán		106	tm	— 1
Zig Zag		59	n	
SEGUROS:		30	n	
Chilena Consolidada Gries.	562	n		
Marítima	62	n		
METALURGICAS:				
C.I.C.	68 1/2	v	—	1
Enlozados	37 1/2	n		
Envases	31 1/2	t		
Indac	79	n		
Madeco	67	tp		
Mademsa	42	vm	—	1 1/2
Mecánica Industrial	45	t	—	1
Socometal	64	n		

ABOGADO
SANCHEZ DEL POZO
Especialmente asuntos y juicios de matrimonio. Posesiones efectivas, particiones. De 11 a 12.30 y de 17 a 19 horas.
Moneda 1137—Of. 78
FONO 80813

Dirección de Pavimentación Urbana
CHILE

PROPUESTAS PUBLICAS
COMUNA DE ÑUÑOA

Se solicitan propuestas públicas para la ejecución de los siguientes trabajos de pavimentación de aceras de baldosas y demás obras complementarias, en las calles de la Población "Empleados Particulares", de la comuna de ÑUÑOA:

a) 2.020 metros cuadrados de aceras de baldosas corrientes.

b) 2.020 metros cuadrados de estabilizado aceras.

Las propuestas se abrirán en la Alcaldía de Ñuñoa, el día miércoles 10 de marzo, a las 11 horas, y para optar a ellas se requiere estar inscrito en el Registro de Contratistas de la Dirección de Pavimentación Urbana, en PRIMERA o SEGUNDA CATEGORIA.

Consultar bases y antecedentes en la Oficina de Partes de la Dirección de Pavimentación Urbana, calle Moneda N.o 723, Santiago.

JORGE CAVAGNARO MICHELIS,
Director

Dirección de Pavimentación Urbana
CHILE

PROPUESTAS PUBLICAS
COMUNA DE VALPARAISO

Se solicitan propuestas públicas para la ejecución de los siguientes trabajos de pavimentación de calzadas de hormigón de cemento, por el sistema de vibración, y demás obras complementarias, en la calle LAUTARO ROZAS, de la comuna de VALPARAISO:

a) 1.294 metros cuadrados de calzadas de hormigón de cemento, por el sistema de vibración.

b) 36.20 metros lineales soleras curvas de hormigón de cemento, por el sistema de vibración.

Las propuestas se abrirán en la Alcaldía Municipal de Valparaíso el día sábado 27 de febrero de 1954, a las 11 horas, y para optar a ellas se requiere estar inscrito en el Registro de Contratistas de la Dirección de Pavimentación Urbana, en PRIMERA, SEGUNDA O TERCERA CATEGORIA.

Consultar bases y antecedentes en la Oficina de Partes de la Dirección de Pavimentación Urbana, calle Moneda número 723, Santiago, y en la Oficina Zonal de Valparaíso.

JORGE CAVAGNARO MICHELIS,
Director

REMATE
YEGUA DE CARRERA "HULLA", POR BOATO Y GUELDI, FINA SANGRE, 6 AÑOS
Por orden del señor Rafael Quiroz
HOY MIERCOLES 24, A LAS 10 A. M., EN ISIDORO ERRAZURIZ 238 (Corral)
PAGO AL CONTADO
GUSTAVO ECHEVERRIA VIGIL,
Martillero de Hacienda

EJERCITO DE CHILE
DIRECCION DE LOS SERVICIOS

PROPUESTAS PUBLICAS DE VIVERES

Solicítanse propuestas públicas para proveer al Ejército de los siguientes víveres, durante el período 1.o de junio de 1954 al 31 de mayo de 1955:

Harina flor, de primera clase; Ganado vacuno en pie; Carne de vacuno en vara; Charqui de vacuno o equino; Pescado fresco; Pescado seco; Manteca; Leche natural; Sal; Café crudo; Frejoles, arvejas, lentejas y garbanzos; Papas; Verduras; Trigo, mote, ehuchoca, arroz y fideos; Naranjas, manzanas, etc.; Frutas secas con carozo; Frutas secas sin carozo; Condimentos, ajos y ají; Tocino; Aceite; Carbón; Leña; Yareta.

Las propuestas se abrirán el día 25 de marzo de 1954, a las 16 horas, en la Dirección de los Servicios del Ejército, en Santiago (7.o piso del Ministerio de Defensa Nacional), y en los Cuarteles Generales Divisionales, en Iquique, Antofagasta, Concepción, Valdivia y Punta Arenas.

Las propuestas podrán presentarse indiferentemente en Santiago o en las ciudades antes indicadas.

Bases y mayores antecedentes, en el Departamento de Administración y Adquisiciones, 8.o piso del Ministerio de Defensa Nacional y en los Cuarteles Divisionales ya citados.

EL CUARTEL MAESTRE GENERAL DEL EJERCITO

FERROCARRILES DEL ESTADO

PROPUESTAS PUBLICAS POR MATERIALES

Se llama a propuestas públicas para la provisión de los siguientes materiales, las que se abrirán en la Sección Adquisiciones del Departamento de Materiales y Almacenes (Estación Central), los días y horas que se indican a continuación:

APERTURA A LAS 10 HORAS

EL 26 DE MARZO DE 1954 — GRUPO N.o 2 — Importación. MATERIALES DE IMPRENTA, como ser: CUCHILLAS para guillotinas; COLECCIONES de tipos; REPUESTOS para rapidógrafos a disco, a pluma; para impresora de boletos; para sobres; para máquina Addressograph; para máquina Graphotype; para folidoras; para prensas alemanas. MAQUINAS: dobladora marca Brebmer, o similar; para cortar boletos de pasaje; enfardadora hidráulica; colocadora de índices; cosedora automática; guillotina automática; carros Yale, para transportar bultos; crisol para máquina fundidora de interlíneas, con repuestos de calentadores y termostato, y HORNO completo para gas, capacidad 1.000 libras.

EL 2 DE ABRIL DE 1954 — GRUPO N.o 37/38. Secc. II. Importación

GRUPO N.o 37.— REPUESTOS PARA LOCOMOTORAS — BIELAS; CORONAS de cremallera; CURVAS o CODOS de retorno para tubos serpentines; EJES; EMPAQUETADURAS; INYECTORES; LUBRICANTES; LLANTAS con y sin pestaña; MANOMETROS para vapor; RESORTES de acero, diversos tipos; TUBERAS para inyectores; TUBOS de acero para calderos, para humo, para arco, de vidrio para lubricadores y para niveles de agua; UNION o CABEZA ESFERICA, para tubos serpentines; VIDRIOS planos para nivel agua y para defensa niveles agua; REPUESTOS para alimentador mecánico, para tubo reparidor de vapor, para inyectores de vapor de escape, para tablero de manómetro para conductos de subida e intermedio para eje telescópico para unión universal, para eje motriz y rueda del carro alimentador; para unidad de carro alimentador, y para caja de engranajes; REPUESTOS PARA BOMBAS WORTHINGTON.

GRUPO N.o 38 — REPUESTOS PARA COCHES Y CARROS — AMORTIGUADOR para puertas cabeceras; EJES; LLANTAS; RESORTES de acero, diversos tipos.

Bases y mayores antecedentes pueden consultarse diariamente en las oficinas arriba indicadas, de 10 a 12.30 horas.

POSTERGACION APERTURA PROPUESTA

Se pone en conocimiento de los señores proponentes que se ha resuelto postergar la apertura de la Propuesta Grupo 37/38, Secc. II. Importación, que estaba anunciada para el 26 de febrero de 1954, a las 10 horas, para el día 2 de abril de 1954, a la misma hora antes indicada.

EL JEFE DEL DEPARTAMENTO DE MATERIALES Y ALMACENES