Fundado el 14 de Enero de 1917

LA NACION

(EMPRESA PERIODISTICA "LA NACION" S. A.)

AÑO XXVII N.o 9,200

EDICION DE 14 PAGINAS

SANTIAGO DE CHILE, VIERNES 12 DE FEBRERO DE 1943

PRECIO EN TODO EL PAIS: UN PESO

PODEROSA CUÑA EN LINEAS NAZIS EN ZONA DE KHARKOV

LOZOVAYA CAYO EN PODER RUSO. — AMENAZA HACIA DNIEPROPETROVSK

MOSCU, 11.— (U. P.). — Los poderosos ejércitos rusos que operan en Ucrania, en poderosa amenaza no sólo contra Kharkov desde el sur, sino también contra Dnepropetrovsk, base llave de los alemanes en Ucrania, introdujeron una formidable cuña en las líneas del enemigo, al ocupar el importante empalme ferroviario de Lozovaya.

La ocupación en este punto, además de cortar las comunicaciones ferroviarias entre Kharkov y Crimea, adquiere enorme significación por cuanto lleva a los rusos a 100 kilómetros del río Dnieper, donde se cree que si pueden, los alemanes tratarán de hacerse fuertes.

El parte oficial de esta noche dando cuenta de la caída de Lozovaya, dice: "Hoy 11 de febrero nuestras tropas en Ucrania, como resultado de un resuelto ataque, capturaron el pueblo y gran empalme ferroviario de Lozovaya. La primera irrupción en el pueblo la efectuaron las unidades al mando del mayor general Eulikin. Se capturaron botín y prisioneros".

Lozovaya está sólo a 110 kilómetros al noroeste del gran centro industrial y productor de energía de Dnepropetrovsk, y a 118 kilómetros al sur de Kharkov, cuya caída se considera inminente y se espera de un momento a otro.

IMPORTANCIA DE LOZOVAYA

La caída de Lozovaya corta el ferrocarril que une a Kharkov con las defensas nazis en la parte meridional de Ucrania pues la vía principal de Kharkov a Crimea pasa por dicho pueblo: este ferrocarril cruza con otro que va del oeste hacia la parte central de la Cuenca del Donetz.

Además, la captura de Lozovaya interrumpe las comunicaciones ferroviarias de la importante base alemana de Poltava, la Cuenca del Donetz, a que corta la vía que va de Poltava a Barvenkova.

Con la ocupación de Lozovaya por las tropas soviéticas parece claro que está en pleno desarrollo un segundo avance destinado a dejar aislada la Cuenca del Donetz. El primer

(PASA A LA PAGINA 6)

EL COMUNICADO DE ANOCHE DEL ALTO COMANDO SOVIETICO

MOSCU, 11. (U. P.) — El comunicado emitido esta medianoche por el alto comando soviético dice:

"Hoy 11 de febrero, nuestras tropas que operan en Ucrania capturaron el pueblo y centro ferroviario de Lozovaya.

"En la zona al sur de Chuguyev nuestras tropas ocuparon una cantidad de grandes localidades habitadas, incluyendo la población obrera de Andreyevka y la estación ferroviaria de Belyaevka.

"Al noreste de Novocherkask, nuestras tropas continuaron su ofensiva y capturaron muchos puntos habitados, entre ellos Michetny, Zaitevka, Melyukhovskaya y Kerchik, y la estación ferroviaria de Bourayev.

"En los otros sectores del frente nuestras tropas continuaron luchando en las mismas direcciones ya conocidas. En Rostov nuestras tropas libran encarnizadas batallas los alemanes ofrecen desesperada resistencia, pero bajo la presión de nuestros hombres se ven obligados a abandonar una posición tras otra".

N. de la R. — La ocupación de Andreyevka representa un avance de 25 kilómetros hacia el sureste desde Chuguyev; dicha población está a 30 kilómetros al sur-sureste de Kharkov y a cinco kilómetros de la línea férrea de Kharkov a la Cuenca del Donetz, vía Izyum, ya capturada. Melyukhovskaya está sobre la margen septentrional del Don, a 25 kilómetros al este de Novherkask.

Rusia no tiene ninguna ambición anexionista

BESSARABIA Y LOS ESTADOS BALTICOS FORMAN PARTE DE LA U.R.S.S.

MOSCU, 11.— (U. P.)— David Zaslavsky, observador político y comentarista de "Pravda", invocó el discurso del 1.o de mayo, de Stalin, para refutar los rumores circulados en el extranjero, atribuyendo ambiciones anexionistas al Gobierno soviético en Europa y Asia. Sostuvo enérgicamente que el ejército rojo estaba luchando por mantener intacto el Estado Soviético, del cual son partes orgánicas la Bessarabia y los Estados Bálticos.

La reafirmación de la política soviética hecha por Zaslavsky, se inspira en las aserciones especulativas que habría formulado Constantine Brown en el "Wáshington Star", el 31 de enero. Asevera Zaslavsky que Brown ha sucumbido a la propaganda alemana, que está empleando las victorias del ejército rojo para intimidar al mundo con el espectro de la dominación bolchevique.

"Los hitleristas están haciendo desesperados esfuerzos por amedrentar a otros pueblos con las victorias del ejército rojo. Han inventado el espantajo soviético y lo están mostrando a Europa y América. Ellos están tratando clandestinamente de atribuir a la Unión Soviética el plan de dominar Europa. Este no es un nuevo truco alemán; no ha surtido efectos antes y, como es obvio, está condenado a fracasar ahora, que los ejércitos rojos y nuestros aliados están trayendo la liberación del yugo hitlerista.

JUGADORES TRAMPOSOS

"Como jugadores tramposos, los propagandistas hitleristas están sacando la carta marcada de la codiciosa baraja". Sosteniendo que Brown había sido engañado por el truco nazi, dijo Zaslavsky: "Brown es muy generoso; él nos presenta casi toda la vajilla de plata de Europa, en un gesto generoso. El escribe: "Los búlgaros pelearán por el privilegio de luchar por la Unión Soviética, si los rusos logran establecer la frontera común, anexando la Dobrudja después de derrotar a los alemanes".

Cita a Brown, escribiendo lo siguiente: "Es posible que Yugoeslavia pida aliarse con la gran potencia eslava, Rusia, lo que dará a Rusia salida al Mediterráneo". Y agrega: "Brown dió la Chequia a la Unión Soviética; a él no le importa El ni siquiera respeto el Asia".

"Nadie se sorprendería en Wáshington si Moscú insistiese en ensanchar su esfera de influencia a través del Irán hacia el golfo Pérsico, a nombre de algunos norteamericanos desconocidos. Brown nos da la Besarabia; ¿por qué no da la California o Alaska a Estados Unidos? Aún hay gente extraña dispuesta a donar a la Unión Soviética parte de su territorio: las repúblicas bálticas, por ejemplo. Ellos pretenden ignorar que según la Constitución soviética ellas son parte de la Unión Soviética y que el ejército rojo está luchando por mantener intacto el Estado soviético".

Zaslavsky invocó una frase del discurso de Stalin, que dice que la Unión Soviética no tiene designios territoriales en Asia ni ambición de conquistar pueblos, de imponer el régimen soviético ni de intervenir en sus asuntos internos. Stalin dijo: "Nuestros propósitos primordiales son librar nuestro territorio y nuestro pueblo del yugo fascista".

Si el ejército rojo seguirá o no a las fronteras occidentales, que incluyen la Besarabia y las repúblicas bálticas, es un problema esencialmente militar. Como se recordará, los jefes soviéticos antes de la guerra, expresaron frecuentemente que si era atacado el ejército rojo aplastaría al enemigo en su propio territorio. Es de suponer que dependerá primariamente si el ejército rojo continúa o no más allá de las fronteras, de si puede o no aniquilar a la wehrmacht en Rusia o si deberá perseguir al enemigo dentro de su propio territorio.

ULTIMA HORA

Derrota nipona en N. Guinea

CUARTEL GRAL. DE MAC ARTHUR, 12. — (U. P.). — Se anuncia que los japoneses "han sido decisivamente derrotados" en el sector de Wau, de la isla de Nueva Guinea, en una batalla de doce días, en la que los nipones tuvieron casi mil muertos.

Los japoneses siguen retirándose hacia Mubo, a veinte kilómetros de Salamaua.

Mejora la situación en Norte de Africa, declaró Mr. A. Eden

LONDRES, 11.— (U. P.) — El Ministro de Relaciones Exteriores Mr. Anthony Eden volvió a referirse en la sesión de hoy de los comunes a la situación en Africa del Norte.

Dijo que en las últimas semanas la situación ha mejorado y que no pierde las esperanzas de que se alcance pronto la unidad entre los grupos franceses.

Habló Mr. Eden en respuesta a las observaciones formuladas en debate por varios diputados, quienes suscitaron la cuestión política de Africa del Norte, protestaron por la designación de Marcel Peyrouton como gobernador general de Argelia, etc. Dijo el Ministro: "Creo que hay alentadoras manifestaciones de que los franceses se están poniendo de acuerdo por su propia voluntad. Estoy bastante seguro que si asumiéramos la actitud de apoyar a uno u otro grupo no se produciría ese resultado. Desde el punto de vista de ganar la guerra, lo más importante es que todos los franceses que deseen luchar contra los alemanes estén unidos".

También se refirió Mr. Eden a un problema que ha venido preocupando a los ingleses en los últimos tiempos, el de los transportes aéreos después de la guerra; dijo que en este asunto, como en otros, el Gobierno desea trabajar en la más estrecha colaboración con Estados Unidos y Rusia. El laborista Stokes, le interrumpió preguntando si podía asegurar que "no se han ofrecido ya concesiones a Estados Unidos", a lo cual Mr. Eden contestó: "A nadie se han hecho concesiones. No tenemos compromisos o acuerdos secretos con nadie. Si hay algo que trato de hacer es asegurarme de que no llegaremos a la conferencia de paz con nuestras manos llenas de compromisos molestos".

Primer Ministro británico reiteró en los Comunes su fe en la victoria

"TENEMOS UN PLAN QUE EJECUTAREMOS EN FECHA PROXIMA"

DECLARO MR. WINSTON CHURCHILL EN SU EX POSICION DE AYER. — LA LUCHA CONTRA JAPON

LONDRES, 11. — (U. P). —El siguiente es el texto completo del discurso pronunciado hoy en la Cámara de los Comunes por el Primer Ministro británico, Mr. Winston Churchill:

"El objetivo predominante que nos fijamos en la Conferencia de Casablanca fué el de trabar lucha con las fuerzas enemigas de tierra, mar y aire, en la mayor escala posible y a la brevedad posible. La importancia de entrechar aún más la distancia con el enemigo y de intensificar la lucha, se sobrepuso a una cantidad de otras consideraciones que ordinariamente habrían sido decisivas en sí mismas.

"Tenemos que hacer arder y sangrar al enemigo en toda forma que sea física y razonablemente posible, en la misma forma en que se la ha hecho arder y sangrar a lo largo del enorme frente ruso, desde el Mar Blanco al Mar Negro. Pero no es esto tan sencillo como suena. Gran Bretaña y Estados Unidos anteriormente países pacíficos estaban mal armados y faltos de preparación. Ahora son naciones guerreras, que caminan en el temor del Señor, muy poderosamente armadas y con una visión cada vez más clara del camino de su salvación. (Aplausos y risas).

FUERZAS PODEROSAS Y CRECIENTES

"Poseen actualmente fuerzas muy poderosas y crecientes, y están en camino grandes cantidades de armamentos. El problema es poner estas fuerzas en acción. Estados Unidos tiene vastos océanos que cruzar para ponerse en contacto con su enemigo. Nosotros también tenemos mares y océanos que cruzar, en primer término, y en seguida existe para ambos el atrevido y complicado problema de desembarcar en costas defendidas, y también de acumular los pertrechos e instalar las comunicaciones necesarias para una campaña vigorosa una vez efectuados los desembarcos.

"Es por esta causa, que la guerra submarina ocupa el primer lugar en nuestros pensamientos. No hay necesidad de exagerar el peligro de los submarinos ni precupar a nuestros marinos insistiendo innecesariamente en el tema, porque los Gobiernos de Gran Bretaña y Estados Unidos saben desde hace algún tiempo que estos submarinos andan navegando (risas), y han dado a la tarea de dominarlos la preferencia sobre todos sus demás planes. Esto ha sido confirmado muy explícitamente por los Estados Mayores combinados en Casablanca.

Mr. Winston Churchill

"HACEMOS ALGO MAS QUE MANTENERNOS"

"Las pérdidas que sufrimos en el mar son muy subidas. Nos molestan y retrasan nuestras operaciones, nos impiden entrar en acción con toda nuestra fuerzas, y en esa forma prolongan la guerra con sus pérdidas y todos sus inconocibles riesgos. Se ha logrado progreso en la guerra contra los submarinos. Estamos manteniendo nuestro terreno y haciendo algo más que mantenerlo. Antes que Estados Unidos entrara a la guerra, habíamos hecho nuestros cálculos sobre la base de la construcción británica, que era segura, y la ley de Préstamos y Arriendos, que nos aseguraron un firme y moderado mejoramiento en nuestras posiciones para fines de 1943 a pesar de la alta proporción de pérdidas. No hubo jamás un momento en que no viéramos abierto el camino, siempre que se cumpliera lo que Estados Unidos nos había prometido.

"Desde entonces, han sucedido diversas cosas. Estados Unidos entró a la guerra y su construcción naval ha sido incrementada el actual nivel prodigioso, que representará para el año 1943 más de trece millones de toneladas brutas, o, según se expresa en la nomenclatura norteamericana, dieciocho o diecinueve millones de toneladas de peso muerto. Cuando Estados Unidos entró a la guerra trajo consigo su marina mercante, y aquel país contribuía posiblemente diez millones de toneladas brutas, en comparación con nuestros diez millones de toneladas existentes de la marina mercante británica, y el tonelaje controlado por Gran Bretaña, me —intencionadamente me estoy mostrando impreciso — alrededor del doble de esa cantidad.

LA ACCION SUBMARINA ENEMIGA

"Por otra parte, ambas potencias tenían más rutas que custodiar, más trabajos que cumplir, y en consecuencia naturalmente presentaban blancos más numerosos a los submarinos enemigos. Las depredaciones más serias fueron cometidas por los submarinos en la costa oriental de América, hasta que el sistema de convoyes pudo ser debidamente implantado, gracias a los esfuerzos del almirante King. También se soportaron grandes pérdidas en el Lejano Oriente al comenzar la guerra contra Japón, cuando los nipones se apoderaron de grandes cantidades de naves británicas y norteamericanas en esas aguas. La enorme operación de desembarcar en el norte de Africa y de mantener ejércitos en tierra, naturalmente expuso a las flotas anglonorteamericanas a nuevas pérdidas, aunque hay para esto una compensación a la que me referiré más adelante; y los convoyes árticos hacia

(PASA A LA PAG. 5)

OFENSIVA GENERAL CONTRA JAPON

WASHINGTON, 11. — (U. P.). — El Departamento de Guerra declaró, a raíz del anuncio formulado hoy por el Primer Ministro británico, Mr. Winston Churchill, el general Douglas Mac Arthur se reunirá dentro de poco con el mariscal británico, Sir Archibald P. Wavell, para proyectar un ataque coordinado contra Japón, que lanzará al gran ejército de la India a la ofensiva general junto con los ejércitos norteamericano, chino y australiano.

En relación con este asunto, el representante John Costello, de California, renovó su petición para el establecimiento de juntas directivas estratégicas independientes, para el Atlántico y el Pacífico, diciendo que "Japón es, en la actualidad, dos veces más difícil de derrotar que lo que fué Alemania en la cúspide de su poder". Insistió en que el "hilillo" de pertrechos enviados a China, de acuerdo con la Ley de Préstamos y Arriendos, sea duplicado.

EL FRACASO DE LA GUERRA SUBMARINA DEL TERCER REICH

DECRECEN LAS PERDIDAS NAVALES DE LOS ALIADOS.— LA PRODUCCION ANGLO-NORTEAMERICANA

VIOLENTA OFENSIVA AEREA ALIADA EN EL MEDITERRANEO

NO HUBO NOVEDADES EN EL FRENTE TERRESTRE DE TUNEZ

ARGEL, 11.— (U. P.).— Bombarderos norteamericanos Mitchell, de tipo mediano, efectuaron ayer miércoles una batida hasta Sicilia, hundiendo en el estrecho un pequeño transporte de tropas que se cree que llevaba por lo menos 250 soldados del Eje, con equipo completo.

Otro transporte, de más o menos el mismo tamaño, fué averiado, y se cree que estaba hundiéndose cuando los Mitchell se retiraron del ataque para regresar a sus bases.

Estos ataque se efectuaron a una distancia de 50 a 65 kilómetros frente al cabo de Bona y tuvieron "muy buenos resultados", según el portavoz de la XII Fuerza Aérea Norteamericana.

Los bombarderos Wellington de la RFA atacaron Trapani, en la isla de Sicilia, arrojando bombas en los muelles; los pilotos informaron que observaron muchas explosiones en el blanco mismo que les había sido asignado.

Estas fueron las únicas acciones de importancia en el día de ayer, pues en el frente de tierra no se registraron novedades según lo consignó el parte del día.

Entretanto, el general Juin, comandante de las tropas francesas en los sectores de combate, anunció hoy en una Orden del Día General, que las tropas aliadas reemplazarán a las francesas en los diversos teatros, a fin de que las a su mando regresen a la retaguardia para ser dotadas de moderno equipo bélico.

La orden aludida dice:

"Nuestras unidades serán enviadas sucesivamente a la retaguardia para ser reequipadas y puestas en completo pie de guerra. Nuestras unidades se aprestaron para la batalla a pesar de mil dificultades. Las tropas francesas, cuya heroica actitud hizo posible la llegada de las unidades aliadas en las mejores condiciones, pueden ahora reemplazar a aquéllas en la retaguardia para volver reforzadas con mayores medios para alcanzar la victoria.

"Mi puesto en esta nueva organización no es ya el frente, sino que el interior, a fin de poner en pie al ejército francés de mañana. Reaparecerá en el frente en el futuro cercano, con moderno equipo y libre de obstáculos para su adecuado empleo".

CUARTEL GENERAL ALIADO EN AFRICA DEL NORTE, 11.—(U. P.).—El comunicado de hoy dice:

"Nada hay que informar de nuestras tropas de tierra en el frente tunecino.

"Nuestros bombarderos y cazas en una batida sobre el mar, frente a la costa de Túnez hundieron un pequeño barco y dejaron otro hundiéndose. En la noche del 8 al 9 de febrero nuestros bombarderos atacaron los muelles de Trapani, en Sicilia."

EL G. MONTGOMERY PERSIGUE A ROMMEL A TRAVES DE TUNEZ

EL CAIRO, 11. (U. P.) — El VIII Ejército, al parecer con fuerzas de consideración, está martillando al Afrika Korps ya a buena distancia dentro del territorio tunecino, operando con artillería y patrullas de carros blindados.

El comando anunció esta mañana que en el día de ayer las fuerzas del general Montgomery tomaron contacto con el Afrika Korps al este de Ben Gardane, localidad que está a 30 kilómetros de la frontera libio-tunecina y a 80 kilómetros de la línea Mareth. Parte del ejército alemán se retira por el sector de la costa, por donde los soldados imperiales le atacaron con artillería.

Los medios de transporte en el sector septentrional siguen malos, y constituyen el principal obstáculo en el avance del VIII Ejército. Para ambos bandos el terreno está pantanoso. Otro factor que demora el avance es la necesidad constante de reparar los caminos destruídos por las minas que los alemanes colocan para cubrir su retirada.

Entretanto, el Eje da señales de creciente nerviosidad por las operaciones en Africa del Norte, especialmente las operaciones de Montgomery. Así, anoche Radio Vichy transmitió un despacho diciendo que habían fracasado los esfuerzos del VIII Ejército para irrumpir en la línea ítalo-alemana al sur de Túnez; Berlín aseguró que no hay dudas de que el grueso del ejército de Montgomery no ha entrado aún en campaña, "esperando acumular el máximo de municiones para la batalla decisiva". Todas las fuentes del Eje destacan que es probable que los alemanes ataquen simultáneamente en los sectores occidental y meridional de Túnez, encerrando al Afrika Kops.

UN FESTIVAL EXTRAORDINARIO DE ARTE SE EFECTUARA HOY EN EL TEATRO CAUPOLICAN

LOS MAS DESTACADOS ARTISTAS TEATRALES, RADIALES Y DE VARIEDADES ACTUARAN EN HOMENAJE A LA PRENSA NACIONAL.—EN LA TARDE PERIODISTAS OFRECERAN MATINEE GRATUITA AL MUNDO INFANTIL.—IMPRESORES Y PERSONALES TECNICOS SE ASOCIAN A LAS FESTIVIDADES.— MAÑANA HABRA SESION SOLEMNE DEL CIRCULO DE PERIODISTAS Y RETRETA MILITAR ANTE EL BUSTO DE CAMILO HENRIQUEZ. — VARIOS FESTEJOS

A medida que avanzan los días y se va realizando con regularidad matemática el programa organizado por el Círculo de Periodistas de Santiago para celebrar el 131.o aniversario de la fundación de "Aurora de Chile", se advierte en el público una más viva preocupación por el magno acontecimiento que están conmemorando los periodistas y todos los hombres incorporados a la técnica y a la administración de la industria gráfica.

LAS CHARLAS RADIALES

Objeto de los más favorables comentarios han sido las charlas radiales sobre los diversos aspectos del periodismo, que han venido dictando durante la semana los más destacados elementos del gremio. En esos trabajos se ha advertido erudición histórica, solidez de principios, liviandad de estilo y la espiritualidad tan propia de la gente de prensa. El Círculo de Periodistas ha estado recibiendo, por esto numerosas felicitaciones.

Anoche hablaron a todo el país por la cadena de radioemisoras, los señores Lautaro Ojeda, subgerente de noticias de "Associated Press", y Carlos René Correa, de "El Diario Ilustrado".

Hoy, de 20.50 a 21 horas, intervendrán Domingo Arturo Garfias, destacado redactor de "LA NACION", y don Eduardo Jiménez, dirigente de la Asociación de Impresores. El primero hablará sobre la obra y la situación de los periodistas, y el segundo se referirá al "Día de las Artes Gráficas".

Mañana hablarán el Director de Zig Zag, señor Arriagada y el dibujante Huelén.

LA ASOC. DE IMPRESORES

La intervención del señor Jiménez en la charla de hoy obedece a un acuerdo de la Asociación de Impresores, que ha querido incorporarse con decisión a las festividades conmemorativas del funcionamiento de la primera imprenta en nuestro país.

Al mismo tiempo, esa institución, a la que se encuentran adheridos todos los propietarios de imprentas de la capital, ha resuelto rendir un señalado homenaje al acontecimiento que ahora recordamos, paralizando sus talleres a las 10 horas de mañana sábado, a fin de que los empleadores y todos sus personales puedan asistir a la sesión solemne que el Círculo de Periodistas celebrará a las 11 horas, en el Salón de Honor del Congreso Nacional, en celebración del "Día de la Prensa".

Finalmente, el número de febrero de la excelente revista "El Impresor" será dedicado a estas festividades y contendrá exclusivamente los trabajos que en esta oportunidad se han leído o publicado, con motivo de la fundación de "Aurora de Chile".

LOS PERSONALES TECNICOS

Por su parte, los personales técnicos de los diarios y revistas de Santiago han adherido también al "Día de la Prensa". En efecto, han designado al presidente de la Federación de Imponentes Periodistas para que haga uso de la palabra en la sesión solemne del Salón de Honor del Congreso Nacional.

Además, han impartido instrucciones para que asistan a esa sesión todos los empleados y obreros que trabajan en los mencionados talleres.

ESPECTACULOS TEATRALES DE HOY

Los niños de Santiago, sin distinción alguna, podrán asistir hoy libremente a la grandiosa matinée infantil que el Círculo de Periodistas ha preparado para ellos en el Teatro Caupolicán. Esta matinée comenzará a las 14.30 horas (2.30 de la tarde), y cuenta con un programa notable de películas.

En la noche y en el mismo teatro, tendrá lugar la velada monstruo que los artistas teatrales, de radio y de variedades han organizado, para rendir su homenaje a la prensa de Santiago. Cada uno de ellos y sus conjuntos musicales entrará en una noble competencia, para presentar al público un programa selecto, digno del acontecimiento que se conmemora y capaz de perdurar en el recuerdo de la ciudad. Dada la íntima relación del periodismo con el arte teatral y la comunión de espíritu de sus elementos, la

(PASA A LA PAG. 9)

Señor Washington Bannen, Intendente-Alcalde de Santiago, gracias a cuya iniciativa se dará mayor realce este año a la celebración del Día de la Prensa.

HONOR AL MERITO PERIODISTICO

SERA INSTITUIDA UNA MEDALLA MUNICIPAL

Tenemos conocimiento de que el Alcalde de Santiago, señor Washington Bannen, se propone dictar hoy un decreto, instituyendo la medalla de "Honor al Mérito Periodístico", de acuerdo con un cambio de ideas tenido ayer con el primer regidor, señor Héctor Pacheco Pizarro.

La iniciativa del señor Bannen está llamada a estimular el espíritu de sacrificio y la dedicación al bienestar colectivo que se ejercita en el periodismo, más que en ninguna otra actividad. Según nuestras informaciones, la medalla de "Honor al Mérito Periodístico" servirá de recompensa pública a la constancia y a la eficacia en la labor profesional y en la acción social de los periodistas.

INVITACION

A causa de la premura del tiempo, es posible que algunas personas no hayan recibido a tiempo la invitación para la sesión solemne del Círculo de Periodistas, que ha de efectuarse mañana sábado, a las 11 de la mañana, en el Salón de Honor del Congreso Nacional.

El Directorio del Círculo nos encarga advertir a las mencionadas personas que se sirvan considerar estas líneas como suficiente invitación.

EXCUSA DE S. E.

El Presidente de la República, Excmo. señor Juan Antonio Ríos, envió al presidente del Círculo de Periodistas de Santiago, Sr. Manuel Rozas, la siguiente respuesta, a una invitación que se le hizo para que concurriera al acto de mañana en el Salón de Honor de la Universidad de Chile:

"Señor Presidente: el Director General de Informaciones y Cultura, don Antonio Serrano Palma, me ha transmitido su amable invitación al acto público con que finaliza la semana de homenaje a la memoria de Camilo Henríquez y a la gran obra periodística, realizada por este distinguido patriota con la fundación de "La Aurora de Chile".

Compromisos previos contraídos por mí para el día de esa festividad, y que deben cumplirse sin falta fuera de la capital, me van a privar del placer de haber concurrido a ese acto de tan grande significación cultural para los chilenos. Le ruego, pues, tenga a bien presentar estas excusas, que justifican mi ausencia.

El señor Serrano llevará a ese acto mi representación, con el encargo especial de presentar a ese Círculo mis mejores deseos por el éxito de esa festividad.

Le expreso la seguridad de mi especial distinción.— (Firmado) **Juan Antonio Ríos.**

40 divisiones alemanas a los países ocupados

LONDRES, 11. —(U. P.)— El corresponsal del Daily Express en Estocolmo informa que 40 divisiones de las tropas escogidas fueron retiradas de Rusia a Alemania y países ocupados después que el jefe de la Gestapo Heinrich Himmler dió cuenta a Hitler del aumento de la inquietud, el sabotaje y el debilitamiento general del frente interno y de los países bajo la férula nazi.

ESTOCOLMO, 11. — (U. P.)— No hay confirmación de las noticias que 40 divisiones de tropas escogidas alemanas fueron retiradas de Rusia, pero se sabe que muchas de las divisiones de policía escogidas han sido transferidas a Francia y los Balcanes no sólo debido al aumento de la inquietud sino también para salvarlas de mayores pérdidas, que las que sufrieron en grande escala en el comienzo de la campaña de Rusia.

MR. ROOSEVELT HABLARA HOY

WASHINGTON, 11.— (U. P.) La Casa Blanca anunció que el Presidente Roosevelt pronunciará dos discursos por radio en el curso del mes, el primero mañana viernes por la noche y el segundo el 22 de febrero.

El Presidente hablará mañana a las 9.30 P. M., hora chilena, por todas las emisoras del país y probablemente se referirá a la conferencia de Casablanca, su entrevista con el Presidente Vargas de Brasil y los últimos acontecimientos en el frente interno. Se espera que este discurso dure unos 20 minutos.

El segundo discurso será con ocasión del natalicio de George Washington; en esa ocasión Mr. Roosevelt hablará a la nación durante la comida tradicional que se ofrece en Washington para honrar la memoria del libertador.

Conferencias militares en capital china

LONDRES, 11.— (U. P.) Han terminado en Chung-king importantes conferencias celebradas entre el generalísimo Chiang Kai-shek, el comandante en jefe del estado mayor imperial británico general Sir John Dill, el jefe de las fuerzas aéreas del ejército norteamericano general H. H. Arnold, y el jefe de las fuerzas británicas en la India, mariscal Sir Archibald Wavell, quien ya regresó a reasumir su cargo.

Estas conferencias fueron reveladas en un breve comunicado que emitió esta mañana el Ministerio de Información.

AVISOS ECONOMICOS CLASIFICADOS

Propiedades en barrios Recoleta, Bellavista e Independencia al poniente de Avenida Matucana y sur de Avenida Matta

SECTOR INDEPENDENCIA

16.000.— A 2 CUADRAS DE INDEPENDENCIA, cerca Mapocho, casita 2 piezas, cocina y patio.— Ossandón.

45.000.— INMEDIATO A FERMIN VIVACETA Y Mapocho, casa esquina, un piso, tiene comedor, 3 dormitorios, baño, patio y galpón.— Bandera 168.

55.000.— INMEDIATO A FERMIN VIVACETA, ANTES del Hipódromo Chile, casa un piso, muy bien tenida. Tiene living, comedor, 3 dormitorios, baño dependencias, jardín, parrón, arboles frutales. Facilidades de pago. —Ossandón.

80.000.—MARURI CASA 2 PISOS, SOLIDA BIEN TENIDA, tiene galería, hall, comedor, escritorio, 2 dormitorios, baño, dependencias, patio. Deuda 12.000. Bandera 168.

85.000.— A 2 CUADRAS DE FERMIN VIVACETA, inmediato al Hipódromo Chile, casa un piso, sólida, recién terminada. Living, comedor, galería de vidrios, 3 dormitorios, baño, dependencias, jardín, parrón, árboles frutales, calle pavimentada. Facilidades de pago.— Ossandón.

120.000.— ENTRE INDEPENDENCIA Y Av. LA PAZ, próximo a Mapocho, casa un piso, sólida, muy bien tenida. Totalmente pintada al óleo. Tiene living, comedor, escritorio, 2 dormitorios, baño instalado, dependencias, 2 patios. Deuda 15.000. Transferencia pagada.— Bandera 168.

175.000.— A 2 CUADRAS DE Av. INDEPENDENCIA, a 6 cuadras de Mapocho, casa 2 pisos, moderna, asísmica. Tiene hall, living, comedor, escritorio, 4 dormitorios, baño instalado, dependencias, 2 patios. Deuda 55.000.— Ossandón.

180.000.— A UNA CUADRA DE FERMIN VIVACETA, 2 casas de un piso, bien tenidas, 22 x 100 metros. Una con galería, comedor, escritorio, 4 dormitorios, baño, dependencias, jardines, árboles frutales, parrón. Otra con hall, comedor, 3 dormitorios, baño, dependencias y arboleda frutal. Deuda 15.000.— 200.000.— A MEDIA CUADRA DE INDEPENDENCIA, antes del Hospital San Vicente, casa un piso, 14 x 99 metros. Tiene comedor, salón, escritorio, 10 dormitorios, baño instalado, dependencias, árboles frutales, parrón, jardín. Deuda 53.000.— Ossandón.

SECTOR RECOLETA-BELLAVISTA

85.000.— A UNA CUADRA DE RECOLETA, ANTES de Santo Dumont, cité con 19 piezas, deuda 15.000. Transferencia pagada. —Ossandón.

220.000.— ENTRE LORETO Y VASQUEZ, CASA 2 pisos, sólida, buen estado, con hall, living, comedor, 6 dormitorios, 2 baños instalados, numerosas dependencias, amplia terraza, jardín y patio. Deuda 35 mil pesos.— Bandera 168.

230.000.— ANDRES BELLO, CASA MODERNA, UN piso, calefacción a gas. Construcción asísmica. Tiene living, comedor, escritorio, 3 dormitorios, baño instalado, dependencias, jardín, patio, garage.— Ossandón.

SECTOR AL PONIENTE DE Av. MATUCANA

24.000.— A 2 CUADRAS DE LA GONDOLA DIAGONAL casita de 3 piezas, y arboleda frutal. Deuda 4.000.— Ossandón.

50.000.— A MEDIA CUADRA DE J. JOAQUIN PERES, casa un piso, recién terminada, sólida, tiene living, comedor, 2 dormitorios, baño, dependencias, jardín y árboles frutales. Deuda 2.000.— Bandera 168.

70.000.— A UNA CUADRA DE Av. MAPOCHO, CASA un piso, sólida bien tenida. Tiene hall, comedor, 3 dormitorios, baño instalado, dependencias, jardín y parrón.— Ossandón.

80.000.— SANTO DOMINGO, ESQUINA, CITE CON 12 piezas, y local comercial. Deuda 5.000.— Bandera 168.

85.000.— MARTINEZ DE ROZAS, CASA UN PISO, sólida, con amplio hall, comedor, 6 dormitorios, dependencias, parrón y árboles frutales. Deuda 10.000. Ossandón.

85.000.— MAPOCHO, ESQUINA, PROPIEDAD DE renta, antigua, varios locales, superficie 23 x 13.50 metros.— Bandera 168.

90.000.— Av. LAS ACASIAS, CASA UN PISO, 2.800 m2 de jardines parrones, árboles frutales. Tiene 6 piezas, dependencias, garage.— Ossandón

90.000.— SAN PABLO (BARRANCAS), CASA UN PISO, 20 x 62 metros, 5 piezas, arboleda frutal, jardín y parrones.— Bandera 168.

126.000.— ANDES, ESQUINA, CASA SOLIDA, UN piso, bien tenida, con 2.855 m2. de jardines, parrón, árboles frutales. Deuda 25.000.— Ossandón.

175.000.— CALLE RUIZ TAGLE, a 2 CUADRAS DE Delicias, casa un piso, sólida, bien tenida. Tiene living, comedor, escritorio, 5 dormitorios, baño, dependencias numerosas, 2 patios. Deuda 20.000.— Bandera 168.

SECTOR AL SUR DE AVENIDA MATTA

110.000.— ENTRE VICTORIA Y SANTA TERESA, EN calle pavimentada, 2 casas altos y bajos. Cada una con hall, comedor, 2 dormitorios, baño dependencias, bajos, patio. Transferencia pagada. Renta 12.000.— Ossandón.

120.000.— INMEDIATO AL PARQUE COUSIÑO, CASA un piso, con comedor, 3 dormitorios, baño, dependencias y patio. Tiene renta. Deuda 20.000.— Bandera 168.

130.000.— ENTRE PEDRO LAGOS Y MAULE, INMEDIATO a Carmen, casa un piso, recién terminada, asísmica. Comedor, 3 dormitorios, baño instalado, dependencias, patio. Deuda 15.000.— Ossandón.

CARLOS OSSANDON - BANDERA 168

ALAMBRE CAÑERIA METAL DESPLEGADO
S. SACK
San. PABLO 1179
MORANDE 817

LA NACION

AVISAMOS A NUESTROS FAVORECEDORES Y AL PUBLICO EN GENERAL, QUE NUESTROS SERVICIOS TELEFONICO, PARA LO DIAS DOMINGOS Y FESTIVOS, SERAN ATENDIDOS COMO SIGUE:

Presidente del Consejo	Fono N.o	82836
Director	" "	68474
Subdirector	" "	82227
Gerente	" "	60591
Crónica	" "	67036
Jefe Avisos	" "	88607
Portería	" "	82222
Cables	" "	82223
Crónica	" "	82234
Deportes	" "	32223
Talleres	" "	82223
Fotografía	" "	83740

INDICE DE AVISOS ECONOMICOS CLASIFICADOS

1.—Alhajas monedas y antigüedades.
2.—Automóviles, camiones y vehículos.
3.—Neumáticos accesorios y garages.
4.—Arriendos buscados.
5.—Arriendos ofrecidos.
—Casas chalets.
—Departamentos y piezas.
—Locales, oficinas.
6.—Abarrotes, comestibles y frutos del país.
7.—Arboles y plantas.
8.—Armas caza y pesca.
9.—Artículos de escritorio librerías e imprenta.
10.—Aves y animales.
11.—Belleza y peluquería.
12.—Compras y ventas. Varias.
13.—Deportes turismo y veraneo
14.—Diversos
15.—Educación.
16.—Fotografía, cine y útiles científicos.
17.—Ocupaciones buscadas.
—Empleados
—Profesionales.
—Operarios.
—Domésticos
18.—Ocupaciones ofrecidas.
—Empleados.
—Profesionales.
—Operarios.
19.—Residencias, hoteles restaurantes.
20.—Materiales de construcción.
21.—Metales y minerales.
22.—Motores maquinarias y artículos eléctricos
23.—Máquinas de escribir y coser
24.—Muebles, menajes y artículos sanitarios
25.—Modas e interés para el hogar.
26.—Mudanzas y transportes.
27.—Negocios e instalaciones.
—Compra y Venta.
28.—Objetos y animales perdidos
29.—Personas buscadas.
30.—Préstamos, acciones y bonos
31.—Productos medicinales.
32.—Propiedades compran.
—Casas y chalets.
—Quintas y sitios.
—Parcelas, chacras y fundos.
33.—Propiedades venden
34.—Propuestas públicas y particulares.
35.—Radios e instrumentos de música.
36.—Remates voluntarios.
37.—Notificaciones y citaciones.
38.—Sastrería e indumentarias.
39.—Talleres y composturas
40.—Judiciales

AGENCIAS DE "LA NACION"
PARA LA RECEPCION DE AVISOS ECONOMICOS

SAN DIEGO 1181 Teléfono 76039
CIGARRERIA "EL RECORD" FERIA MATADERO N.o 42
PORTAL EDWARDS 2748 CIGARRERIA
SAN PABLO 3258 PELUQUERIA
MAPOCHO 2674 PELUQUERIA
PROVIDENCIA 1340 PASTELERIA CHILE
IRARRAZAVAL 2897 frente Teatro HOLLYWOOD
ROBERTO CARRASCO MAULE 1006
RECOLETA 794 PELUQUERIA "PARIS"
DOMINICA 835 LAVANDERIA
INDEPENDENCIA 319 LAVANDERIA HIGIENICA
ALMACEN DE MUSICA HUMBERTO MUSOZ
SAN PABLO 15

1.– Alhajas, monedas y antigüedades.

ORO, JOYAS, BRILLANTES, PLATINO, plata, monedas antiguas, compramos, superando cualquiera oferta. Bandera 72. 7 Mzo

COMPRO URGENTE BRILLANTES, joyas, oro, platino. Precios insuperables. Kardonsky. Estado 381. 2 marz.

¡¡NOVIOS!! PARA ARGOLLAS Fábrica Sostin. Nueva York 66. 28 Feb

NOVIOS: ARGOLLAS ORO 14 Y 18 kilates, macizas, grabadas, desde $ 120 par.— San Diego 780. Relojería Sportman. 2 Mzo

¡¡¡CASA REAL!!! ORO, JOYAS brillantes, fantasías, compraventa composturas, transformaciones. — Compañía 1025, frente Teatro Real. Fono 65855. 2 Mzo

POR CONCLUSION NEGOCIO JOYERIA Oscar Reble, ruégase retirar trabajos pendientes antes 1.o marzo, en Moneda 873. 14 feb.

2.– Automóviles, camiones y vehículos.

SE NECESITAN CAMIONES PARA escombro, demolición Blanco Encalada esquina Club Hípico. 11 Feb

SIDE-CAR PARA MOTO, CASI nuevo y en perfecto estado, vendo al contado. Blanco Encalada 3139, de 9 a 6. 13 Feb

SE VENDE BICICLETA PERFECTO estado. Santa Elena 1690. 13 feb.

Comuna Quinta Normal
Barraca Polígono
San Pablo 4641
Ofrece maderas en bruto y elaboradas. Pino, roble, álamo, distintas dimensiones.
PRECIOS CONVENIENTES

5.– Arriendos ofrecidos.

ADMINISTRAMOS PROPIEDADES. Caja Propietarios. Santo Domingo 1249. 16-II-43

ARRENDAMOS PROPIEDADES Caja Propietarios. Santo Domingo 1249. 16-II-43

SE ARRIENDA REGIO CHALET, dos pisos y toda comodidad, ubicado en calle Vicente Reyes N.o 4030, Población Banco de Chile, Comuna Ñuñoa. Tratar departamento de Arriendos Banco de Chile, 2.o piso. 13 Feb

REGIO DEPARTAMENTO, TRES piezas, independiente, cocina y derecho baño. Rogelio Ugarte 1786. 13 Feb

$ 300 DEPARTAMENTO 2 PIEZAS Santo Domingo 1352. 13 feb.

6.– Abarrotes, comestibles, frutos del país.

TERNERA PARA GUISO, ESTOFADO, cazuela, $ 6.80. Diariamente guatitas, sangre, sesos, pana; grasa riñonada, $ 6.80, grasa picada $ 4.80. Carnicería Las Agustinas.— Agustinas 1930, teléfono 65578. 20 Feb.

¡COMERCIANTES! ESCOBILLAS marca "Tigre". Fábrica: Gran Avenida 5731. Teléfono 52287. 20 marz.

COMPRO AJOS CUALQUIER cantidad. Borjas 167. 21 feb.

7.– Arboles y plantas.

ARBOLES, PLANTAS, ARBUSTOS para parques, jardines, tierra hojas de litre; maceteros greda, ofrece: Criadero Corrial. Alameda esp. Arturo Prat. 28 Feb

9.– Artículos de escritorio, librería e imprenta.

PLUMAS FUENTE, ENCENDEDORES, lápices, arreglo. Galería Alessandri 30. 4 marz.

12.–Compras y ventas varias.

SE VENDEN LADRILLOS FISCAL y muralla demolición. Blanco Encalada esquina Club Hípico. 13 feb.

¡¡COMPRAMOS!! DENTADURAS, dientes sueltos, usados Bandera 72. 5 Mzo

DENTADURAS, COMPOSTURAS rápidas. Precios bajos. Rosas 2033. 18 Feb.

RAULI MUY SECO VENDO 1 x 10. Chacabuco 657, entre Rosas y Santo Domingo. Teléfono 90674. 12 Feb

PAJA ARROZ PARA EMBALAJES, laboratorios, etc., directamente fábrica vende. Blanco Encalada 2565. Teléfono 90434. 27 Feb

SILLAS de PASEO
Tapizadas en bonitos colores desde $195 hasta $ 390 sillas de ruedas para enfermos.
VELOCIPEDOS
COMPRELAS (mas baratas)
FCA LAS CLARAS MAC-IVER 162
MANDAMOS a PROVINCIAS

PLANCHAS FIERRO
NEGRO USADO 1/8 1/4 3/8 y 1/2 REALIZASE
S. SACK
SAN PABLO 1179

VENDO BOLETO EMPEÑO RADIO Pilot, una onda, gran ocasión. Coquimbo 1067, casa N.o 6. 13 Feb

COMPRO CUALQUIER CANTIDAD cable acero 1, 1 1/4, 1 1/2 y 2 pulgadas. Teléfono 62862. 14 feb.

OCASION VENDO COCINA GAS tres platos, horno. Gran Avenida 8996. Paradero 26. 13 feb.

14.– Diversos

Mentalistas

PIDA PIEDRA IMAN AUTENTICA a: "Vicman". Oróscopo Astrológico, San Pablo 2860, Casa 13. Despacho provincias. 27 Feb

15.– Educación

ACREDITADO INSTITUTO TECNICO, Santo Domingo 1307. Cursos comercio, Dactilografía, Telegrafía, Corte, Confección, Peluquería artística, Diplomas. 18 Feb.

IMPORTANTE: LA ESCUELA CHILE de Telegrafía Eléctrica, establecimiento con 24 años de labor profesional, ofrece a la juventud de ambos sexos los cursos de telegrafía y radiotelegrafía. Matrícula abierta. Solicite prospectos.— Bascuñán 260. 2 Mzo

SOLICITE PROSPECTOS CURSOS de comercio, taquigrafía, contabilidad dactilografía, corte, confección. Insuperable enseñanza. Instituto "Alonso Figueroa". Catedral 1257. 18 feb.

CALZADO
LIQUIDACION
CASA BATALLA
Precios Saldo en todo el Calzado
Reina Nobuh blanco doble plataforma, corcho $ 159.— Plantilla 26 al 29 desde $ 35.
PROVIDENCIA 1309

CURSOS COMPLETOS COMERCIO, enseñanza eficiente, perfecta, garantida ramos comerciales. Sección independiente para señoritas. Cursos especiales para alumnos sin humanidades. Escritura máquina, quince días. Taquigrafía, tres meses. Solicite prospectos. Instituto de Contabilidad, Fundado 1922. Santo Domingo 1030. (cerca Puente). Fono 69595. 19 feb.

"LICEO SANTIAGO", DIRIGIDO por las Religiosas Educacionistas de la Santa Cruz, Suiza, Nataniel 1349, teléfono 52221. Preparatorias y Humanidades completas. Exámenes válidos. Internado, externado y mediopupilaje. 2 Mzo

COLEGIO "SANTA MARIA" DE Cervellón. Preparatorias y Humanidades completas. Matrícula abierta. Independencia 1737. 28 feb

Calzado "Espina"
Liquida todas sus existencias por conclusión de negocio
Desde $ 50
MONEDA 877
12 Feb.

YO FINANCIE la ascensión de HITLER

Es el título de una obra sensacional, escrita por el más grande potentado alemán, Fritz Thyssen, que mantuvo a Hitler y su partido por cerca de quince años. Libro extraordinario que como lo dice su editor norteamericano, tuvo una historia extraordinaria. Sus derechos de edición fueron peleados por cientos de editores europeos y americanos. Es una obra de fondo, pero con más sensación que una bomba: por primera vez conocemos la Alemania nazi y los entretelones del partido hitleriano mostrados por un alto personaje. Este personaje fué después exproplado en sus bienes por el mismo hombre que subió al poder gracias a su dinero. Libro apasionado, trágico, pintoresco, constructivo: todo eso es este libro que Zig-Zag consiguió editar con exclusividad para el idioma español. "YO FINANCIE LA ASCENSION DE HITLER", por Fritz Thyssen. Edición Zig-Zag 318 páginas. ($ 25.00).

UN LIBRO que es su porvenir:
"Lecciones de Taquigrafía, por I. Cisternas Q., profesor del Instituto Superior de Comercio. Lo magnífico del libro, obra de un técnico de enorme experiencia en la materia, es que permite realmente aprender el sistema Pitman sin necesidad de profesor, y perfeccionarlo al uso de cada cual según las tendencias y aptitudes del estudioso. Edición Zig-Zag: $ 25.

AVISOS ECONOMICOS DE "LA NACION"
OBSEQUIAN SEMANALMENTE A SUS AVISADORES
Vales de $ 15.00 canjeables por magníficos libros Zig-Zag A ELECCION DEL INTERESADO en Librería Zig-Zag, Portal F. Concha 936 o Empresa Editora Zig-Zag, Casilla 84-D, Santiago. Todos los Sábados distribuiremos $ 300 en obras Zig-Zag entre nuestros avisadores de la semana. La nómina de los favorecidos será publicada en esta misma sección los Domingos. Todo avisador que entere en la Caja de nuestro diario el importe de una o más publicaciones tendrá opción a este regalo.
ZIG-ZAG: LA LINEA MOVIL DEL PENSAMIENTO UNIVERSAL

ACADEMY OF LANGUAGES. Berlitz System. Lessons in Spanish and Russian.— Nataniel 292. 21 Feb

ESCUELA PROFESIONAL "LA Gratitud Nacional", para mecánicos, electricistas, tipógrafos, mueblistas y sastres.— Av. B. O'Higgins 2303. Está abierta la matrícula. 2 Mzo.

LICEO ROSA ESTHER RODRIGUEZ de Alessandri. Catedral 2963, tel. 91983. Internado, medio-pupilaje y externado. Kindergarten, preparatorias y humanidades. Exámenes válidos. Inglés obligatorio desde el Kindergarten. 11 Mar.

INSTITUTO CERVANTES, HUERFANOS 2312. Regentado sacerdotes — Alumnos internos, mediopupilos, inter-externos y externos. Kindergarten, preparatorias, humanidades. Exámenes válidos. Internado selecto y el más barato de la capital. Enseñanza auditiva idiomas extranjeros. Matrícula abierta desde el 15. Pídanse prospectos. 6 Mrzo

¡¡TRIUNFE UD.!! ¡VACACIONES! POLITECNICAS PROFESIONALES "DIAZ-GASCOGNE". Reconocidas oficialmente Supremo Gobierno. Primeras Chile. Veointinueve años éxito, prestigio. "Mecánica Dental" (especial, decente, sucrativo). Modas"; corte moderno, confección, excelente sistema propio práctico, elegantísimo, perfecto, facilísimo. "Sombreros modernos". "Peinados Artísticos". "Manicure" "Belleza". "Sastrería" etc. Rápido garantido. "Internado señoritas provincias". ¡Apresúrese! Grandes facilidades. Unicamente: Santo Domingo 670, casi esquina Enrique Mac-Iver. — — —1.o Mar.

COLEGIO URZUA CRUZAT, GRAN Avenida 4348. Matrícula abierta. Prep., Humanidades. Clases 1.o Marzo. Prepáranse exámenes. 23 Feb

MATRICULESE DURANTE VERANO. Instituto Comercial Mixto "Alfredo Torrealba, Huérfanos 1724. 5 Mar.

COLEGIO NACIONAL SERRANO 172-174 (Fono 74534). Kindergarten. Preparatorias ambos sexos. Internos, medio-pupilos y externos. Exámenes válidos. Matrícula limitada. Pida prospecto. 17 Feb

LICEO JUAN BOSCO. HUMANIDADES y preparatorias para niños internos, externos y mediopupilos. — Avenida B. O'Higgins 2303. Está abierta la matrícula. 2 Mzo.

ESTUDIANTES, EMPLEADOS, PREparamos exámenes atrasados, bachilleratos, cursos comerciales, individuales y colectivos. Profesores Estado, Bandera 154, of. 15, fono 82136. 12 Mar.

"EL PORVENIR EN RADIO". PIDA este libro para asistir "clases prácticas personales". Titúlese radio armador (a), técnico en radio. Visítenos. Universidad Comercial, Merced 313. 12 Mar.

¡GRATIS! PIDA FAMOSO LIBRO "Guía del éxito" para asistir clases personales. Titúlese contador, secretario, taquígrafo, dactilógrafo, oficinista, inglés, modas, radio. Internado. Universidad Comercial, Merced 313. 12 Mar.

INSTITUTO AMERICANO, AUTORIZACION Suprema 2507. Fundado 1.o marzo 1932. Independencia 1985, Santa Victoria 542. Humanidades, preparatorias, kindergarten, ambos sexos. Internos, mediopupilos, externos. Inglés desde kindergarten. Avanzan dos cursos en un año preparatorias, humanidades. Teléfono 86285. 12 Mar.

16.– Fotografías, cine y útiles científicos.

VENDO MAQUINA AMPLIADORA y filmadora. San Diego 1221. 15 feb.

LINGOTE GRIS PARA FUNDICION
Nº 1, 2 y 3
A PRECIOS BAJOS
S. SACK
Sn PABLO 1179

17.– Ocupaciones buscadas

OFRECESE JOVEN, CUALQUIER trabajo muchos conocimientos de mayordomo de teatros y edificios; buenas recomendaciones. Camilo Henríquez 525. 11 Feb

OFREZCOME COMO SERENO PARA fábrica o mozo casas mayoristas, con recomendaciones.— Juan Caro, Avda. General Besa 993, Comuna Quinta Normal. 14 Feb

SOLICITA OCUPACION. — DAMnificado del terremoto del sur, soltero y honrado, ofrece sus servicios como portero, cuidador de casa, llavero de fundo, camarero o como empleado doméstico de casa particular, o para otro puesto de confianza. Tiene buenas referencias y libreta de seguro. Dirigirse a E. O., Londres 15. 13 Feb

18.– Ocupaciones ofrecidas.

FARMACEUTICO (A) NECESITO. San Diego 1327. 14 feb.

PUNTILLERAS GOODYEAR SE necesita. Víctor Manuel 2298. 13 Feb.

NECESITO PINTORES Y CARpinteros carroceros. Thompson 3980. 13 Feb

– Domésticos.

EMPLEADA TODO SERVICIO para tres personas. Buenos informes. Tratar: en la mañana Huelén 75, piso 1.o, Providencia. 15 feb.

19.– Residencias, hoteles, restaurantes

HUERFANOS 1676. BUENAS PIEzas, comida aceite, sana, abundante. 16 Feb.

20.– Materiales de construcción

PARA FIERRO, SACK. 28 Feb.

FIERRO GALVANIZADO LISO.— San Pablo 1179. 28 Feb.

ZUNCHOS LISOS, AMPOLLADOS San Pablo 1179. 28 Feb.

FIERRO ACANALADO GALVANIzado. Morandé 817. 28 Feb

FIERRO REDONDO. CONSTRUCción. Sack. 28 Feb

PINTURA PASTA, SACK. 28 Feb.

CEMENTO MELON, SACK. 28 Feb

S. SACK BARRACA FIEro. San Pablo 1179. Morandé 817. Precios bajos. 28 Feb.

VISITE
EL GRAN BAR Y RESTAURANT
"EL TRIUNFO"
AV. ECUADOR 3393
FRENTE ESTACION CENTRAL
FONO 90315

¡¡GRAN BODEGA MATERIALES!! construcción de demoliciones, zinc, puertas, ventanas, galerías, pino roble tablas, fierro, cañerías, etc. — Avenida General Bustamante 272, fono 45184. 19 Feb.

PUERTAS, MAMPARAS, GALLerías, ventanas, postigos, standard. Entrega inmediata para Santiago o provincia. San Diego 743. 14 Mzo 1943

MADERAS TERCIADAS DE LINgue y laurel, ofrecen para entrega inmediata, parques Kupfer Limitada.—Avenida España 106, Fonos 92153-94302. 17 Feb.

MADERAS CONSTRUCCION EN todas las dimensiones y largos a precios convenientes. Santa Rosa 1618. Teléfono 53593. 19 Feb

BALDOSAS BLANCAS CON EL MEjor cemento importado llegado al país "Atlas", en colores, con tierras importadas, realizo por balance al precio más bajo en plaza. Fábrica: Mattel. San Pablo 2944 Teléfono 90906 3 marz.

MATERNIDAD
Pensionado Srtas. Filomena Maldonado y Ceferina Cárdenas avisan a su distinguida clientela que atiende en
VERGARA 148
TELEFONO 85313

DEMOLICION DE LOS EDIFICIOS de la Compañía de Teléfonos San Martín 50 al 56. Materiales de primera clase: mamparas, puertas, galerías, ventanas, tablas de piso, cielo; fierro para techo, vigas TT. distintas dimensiones, metal desplegado, puerto calle de fierro pino y roble, tejas. Ventas en San Martín y Bodegas de Materiales, Arturo Prat 650. 19 feb.

100.000 KILOS FIERRO, EN DEspuntes de todas clases, líquida. — San Diego 1260.- 8 Mrzo

CIELO DE YESO EN PLANCHAS cornisas. Ferrer, San Luis de Francia N.o 1650, entre Maule y Nuble. 24 Feb.

PLANCHAS DE ZINC ACANALADAs y otros materiales de demolición. Esperanza 1237. 12 Feb

FIERROS ANGULOS, VIGAS, etc., nuevos y usados. La Metalizadora Cía Ltda. Esperanza 1237 Tel. 92186. 12 Feb

OPTICA
RODOLFO HAMMERSLEY
AGUSTINAS 1090, esq. BANDERA
ESPECIALIDAD: RECETAS DE MEDICOS OCULISTAS

21.– Metales y minerales.

DEPOSITO DE ROMANAS, BALANzas y metales. — Chacabuco 29 B., teléfono 91301. 14 Feb

CUARZO MOLINO SE VENDE. Esperanza 1237. 12 Feb

22.–Motores, maquinarias y artículos eléctricos.

FUNDICION GRAJALES, GRAJAles 2548, Santiago, Casilla 1794 Firma chilena al servicio de toda la Industria Nacional y de la Minería para confeccionar y reparar sus máquinas. Sírvase pedirnos presupuesto. 18 feb.

PLATOS UNIVERSALES PARA Tornos. Maoriu 944. 4 abr.

TRANSMISIONES, EJES, DESCANsos, consolas, machones, poleas de acero "American", correas, uniones y pasta para correas, ofrece Kupfer Hnos. A. C.— Libertad 58 2 Mzo

TORNOS MECANICOS CHICOS. Madrid 944. 1.o marz.

MAQUINARIA PARA MINERIA usada, en buen estado. Esperanza 1237. 12 Feb

CALDEROS NUEVOS Y USADOS, revisados. La Metalizadora Cía. Ltda. Esperanza 1237, Tel. 92186. 12 Feb

MOLINOS PARA MINERIA Y agricultura usados, en buen estado. La Metalizadora Cía. Ltda. Esperanza 1237, Tel. 92186. 12 Feb

BAÑOS LAVATORIOS
SANOS Y AVERIADOS
Liquida
MANUEL MONTT 2852
ESTACION

S. SACK
FIERRO NACIONAL
REDONDO-CUADRADO-PLANO
SECCION ESPECIAL
Sn PABLO 1179
MORANDE 817

MAQUINARIA MINERA, AFILadora brocas Sullivan, tragua portátil Ingersoll-Rand, perforadora Chicago, vendo. Rosas 1178. 21 feb.

23.– Máquinas de escribir y coser.

VENDO MAQUINA DE ESCRIBIR y caja de fondos. San Diego 1221. 16 feb.

24.—Muebles, menajes y artículos sanitarios.

CASA PARTICULAR VENDE URgente, dormitorio, 1,800; comedor, 1,500; salita, 500. Santa Rosa 563. Marzo—

URGENTE VENDO DORMITORIO $ 1,200; comedor, 1,500; salita, 800. Santa Rosa 563. Marzo—

¡¡MUEBLES NORMANDOS!! OFRecen sus fabricantes.— Brugi García Ltda. Riquelme 6, Teléfono 69235. 13 Fe

¡¡COLCHONES!! LANA Colchonería Francesa reparación domicilio. San Diego 9. Teléfono 86253. 20 Feb

CREACIONES EXCLUSIVAS MUebles de alta calidad, especialidad en terciados y enchapados. Fábrica de muebles "Las Delicias" Avenida Bernardo O'Higgins 3[illegible]. Visite nuestro establecimiento y más surtido de Santiago. Precios bajos. Facilidades sin recargo. 28 Fe

LOS MEJORES MUEBLES MIMbre, gran surtido, los encontrará San Diego 33. Precios fuera de competencia. Cunas, cochecillos, sillas, coches andadores, paperas, cambuchos ropa, costureros. 24 feb.

LINDO DORMITORIO TERCIAnelado con marquesa. Santa Rosa 76[illegible] 2 Marz

COMEDOR LUJOSO, ENCHAPAado muy elegante. Santa Rosa 76[illegible] 2 Marz

REGIO LIVING, HALL, CON CHIjines. Santa Rosa 745. 2 Mzo

CAMBIO MUEBLES ANtiguos, viejos, por modernos. Doy facilidades. Fono 51583. 2 Marzo

¡¡OCASION!! VENDO AMOBLAdos dormitorios, comedor, [illegible] muebles sueltos.— Delicias 1[illegible] 2 Mzo

¡¡OCASION!! VENDO URGENTIsimo dormitorio, 380; otro, 380; comedor confortable, salita, mar[illegible] sas, mesas, sillas, ropero.— [illegible] tugal 279. 18 Fe

FAMILIA EXTRANJERA, VENDE urgentísimo, $ 380, dormitorio otro, $ 450; amoblado completo $ 580, hall, confortable, salita, ropero, marquesas, mesas, [illegible] Lira 933. 18 Fe

COMPRE MUEBLES DIRECTAmente al fabricante, todos estilos. Créditos. Ahorrará ese ganancia del comerciante.— [illegible] minario 598. 4 Mzo

FAMILIA ARGENTINA: VENDE dormitorio terciado comedor [illegible] bé cubiertas cristal negro, cuatro tables, muchos muebles, [illegible] Grandes facilidades pago. Santa no 283. 24 Fe

URGENTISIMO VENDO COMEDOR 9 piezas 1.100; dormitorio terciado, $ 1.300; salita $ 500; hall [illegible] Serrano 188. 24 Fe

VENDO COCHE-CUNA; BUEN ESTado, $ 400.— Tratar: 3 de Mayo 242 (barrio Vivaceta). 12 Fe

NO PIERDA SU TIEMPO BUSCando muebles. Los que Ud. [illegible] sea los encontrará en Huérfanos 1025, Banco de Muebles. 17 Fe

25.– Modas e interés para el hogar.

CATRES, SOMMIERES, COLCHOnes, lanas vellón, cotíes para colchones, retacerías a domicilio. Fábrica El Sur San Diego 1[illegible] Teléf. 50465. 18 Fe

HILOS TODAS CLASES [illegible] 1430. 24 Ab

ARTICULOS CORCETERAS [illegible] sas 1430. 24 Ab

BOTONES, BROCHES, PLIEGUlos. Rosas 1430. 24 Ab

TURISTAS: ARTE INDIGENA [illegible] liviano. La ex dueña de esta [illegible] ditado negocio, salida de esta [illegible] tinguida clientela, le ofrece [illegible] vamente vicuñas, alpacas, [illegible] incaicas, imán legítimo, [illegible] amuletos, etc.— Santa Rosa [illegible]

GUIA PROFESIONAL

MEDICOS

STUTZIN
Ex Director Hospital Berlín
Urinarias. Sexología. (Impotencia). Teléf. 61473. Ahumada 47. 23 feb.

DR. RAFFO SIVORI
Medicina interna
Rayos X
Agustinas 619 — Teléfono 31216. 2 Mzo.

FAIVOVICH
Corazón — Pulmón — Estómago. Rayos X.
Nataniel 426. — Teléfono 63975. 25 feb.

GASTON RAMIREZ
Piel. — Venéreas.
San Isidro 65. 4 Mzo

WAUGH
Cirugía
Endocrinología
Impotencia sexual
Varices — Hemorroides
Moneda 1541. — Teléfono 82149. 6 Junio

DOCTORA BEHM
Ahumada 47 F—17

DR. LOIS
San Joaquín 0365
Teléfono 48406
3-6 P. M.
Vías urinarias 13 Feb

Dr. DRINBERG
Enfermedades niños
Consulta: 2.30 a 5.
Santo Domingo 2988. Fono 90188. 25 Feb

DOCTOR CASTAÑON
Exclusivamente pulmón
Consultas: 6 a 7
Agustinas 1269. Edificio LA NACION. 4.o piso.

DENTISTAS

Dr. HECTOR PACHECO P.
Extracciones difíciles, puentes placas modernas
De 3 a 7, edificio LA NACION
Agustinas 1269 — Teléfonos: 82222 - 47506

DR. ARMANDO RODRIGUEZ
9-12 — 3-7 12.
Cirujano-Dentista
Bandera 620, Tercer piso. Of. 7.
Placas completas sin paladar.
Succión neumática.
Teléfono 80978. 2 Mzo.

PRACTICANTES

ESCOBAR
CURACIONES. INYECCIONES. SAN Antonio 281. Jul. 1.o 43.

OPTICOS

OPTICA
OSCAR HAMMERSLEY
Anteojos
Bandera 290. 5 marz.

MATRONAS

SEÑORA MORAL
Embarazos toda época
Tratamientos casos urgentes
General Mackenna 1038
Departamento 1.
Fono 85132
28 Febrero.

BLANCA FISHER
Avenida España 60
Teléfono 92788. 2 Mzo.

ELENA ROMERO
Ex jefe Maternidad.
Masaje muscular facial.
Rosas 1737. 13 feb.

BLANCA PINEDA
Consulta gratis
Recibe pensionistas.
San Diego 267. 2 Mzo

SEÑORA MATUS
Tratamientos especiales
Monjitas 467.
Teléfono 32129 2 Mzo

MERCEDES DARRIGRANDI
Estudios extranjero
Ultimos adelantos
Monjitas 335. Teléfono 31844. 2 Mzo

MATERNIDAD "LUISA KAPLAN"
Servicio médico permanente.
L. Arturo Prat 139.
Teléfono 83128. 2 Mzo.

LA NACION

Santiago de Chile, viernes 12 de febrero de 1943

PLAN GENERAL DE CAMINOS

En una prolongada entrevista que sostuvo con el Ministro de Obras Públicas y Vías de Comunicación el Director del Departamento de Caminos, se trató extensamente acerca de todos los asuntos correspondientes a ese Departamento de la Dirección General de Obras Públicas, y, en forma especial, se consideró el plan caminero que se proyecta realizar este año y la mejor manera de invertir los fondos que han sido destinados para este objeto. Estos fondos alcanzan a una suma superior a 29 millones de pesos, y ya ha sido firmado el decreto correspondiente por el cual se autoriza a la Dirección General del ramo para proseguir las diversas obras camineras que se ejecutan en varios puntos del país.

En buena hora llega esta determinación porque no podemos vanagloriarnos de que acerca de las comunicaciones terrestres hayamos sido hasta ahora medianamente afortunados. Los caminos definitivos con que cuenta el país no corresponden en forma real a nuestras necesidades, y hay zonas cuya situación de inferioridad con respecto a los caminos de la zona central es demasiado manifiesta. Poseemos una red caminera de más de 41 mil kilómetros, de los cuales sólo 323 kilómetros son de concreto o de asfalto bituminoso, es decir, un uno por ciento de los caminos chilenos merecen tal nombre. Los demás, de tierra natural o de arena y arcilla, sufren las contingencias periódicas de las estaciones invernales, y apenas son aptos para el servicio durante unos cortos meses cada año.

Como en tantas ocasiones lo hemos repetido, ha faltado en el estudio de este problema un plan general e integral que se desenvuelva con miras a la realización de obras definitivas y permanentes, sin derroche de dineros y de esfuerzos en la confección de parches y de remiendos, que nunca logran convertir un camino malo en transitable. El plan a que nos hemos referido al comienzo de este comentario no es, ni con mucho, un plan que abarque o compendie todas y cada una de las necesidades camineras del país. Podría decirse que es un plan mínimo y estrecho en sus proyecciones, pues es fácil comprender que con un presupuesto de 29 millones de pesos no se podrán hacer construcciones de aliento ni realizar una labor enteramente amplia en sus beneficios.

Sin embargo, dado el estado de nuestras finanzas y lo precario de la situación económica del país, es de todo punto satisfactoria la determinación que acaba de adoptar el Ministerio de Obras Públicas y Vías de Comunicación, al tratar de impulsar las obras que ya están en ejecución y que se encontraban paralizadas a causa de la falta de fondos necesarios para su prosecución. Los fondos con que se cuenta para llevar adelante esta obra de verdadero interés nacional, son en verdad escasos; pero, aplicados a nuestras necesidades camineras con el debido estudio y acierto, servirán para finiquitar algunos proyectos que hasta ahora no habían tenido su debida y oportuna realización.

A este respecto es preciso insistir en lo que ya dijimos en otra oportunidad acerca de los fondos de caminos, cuya cuenta especial no ha sido llevada en conformidad con la legislación caminera, y cuyos ingresos no corresponden totalmente a lo que perentoriamente está exigido en la ley. Esta circunstancia ha sido comentada con amplitud en una de las sesiones del Honorable Senado, y es de esperar que sea tomada en consideración, cuando sea oportuno, por los organismos competentes.

Un caso insólito

Entre las determinaciones más graves que puede tomar un Gobierno está, indudablemente, la de aplicar la Ley de Residencia a aquellos extranjeros que se hayan convertido en indeseables. Tal medida no se ha acordado jamás en forma precipitada, y el Ejecutivo ha dado siempre muestras inequívocas de suma cautela al aplicar las disposiciones legales que a ella se refieren.

El solo hecho de que la Constitución Política acuerde iguales garantías a todos los que residan en el territorio nacional y les señale idénticas obligaciones, entre ellas la de respetar en forma absoluta las leyes en vigencia, da caracteres trascendentes al acto de expulsar del país a un ciudadano extranjero. Y tan sabia es nuestra legislación en este sentido, que reconoce al afectado el derecho de reclamar ante la Corte Suprema si considera que la sanción que se le aplica envuelve una injusticia.

Ha puesto de actualidad nuestra severa Ley de Residencia el hecho inusitado de que un grupo de artistas plásticos haya gestionado ante los poderes públicos la expulsión de un extranjero, de nacionalidad alemana, según se nos informa, que hace críticas de arte en un diario de Santiago.

Atento a las manifestaciones del movimiento cultural chileno, y de manera especial a la labor de nuestros pintores y músicos, ha publicado numerosas crónicas en que analiza la obra de nuestros artistas, con acritud en ocasiones, y hasta con un tono que siempre fué desusado entre nosotros.

Podrán discutirse los conocimientos técnicos de ese crítico, y hasta podrá ser tachado de parcialidad por quienes se hayan sentido heridos con sus apreciaciones públicas. Pero de ahí a pretender que deba aplicársele la Ley de Residencia, sin otro fundamento que esas crónicas a que aludimos, hay la distancia que media entre lo lógico y lo absurdo.

Una seria disposición legal como la citada no puede ser considerada por nadie como un medio de ejercitar venganzas personales. Los que tal cosa pretendan se estrellarán con las tradicionales normas de corrección a que se ajustaron en toda oportunidad las disposiciones del Ejecutivo cuando se quiso aplicar dicha Ley.

Es seguro que no prosperarán las pretensiones aludidas. Si no hay otras razones que invocar, y sólo se trata en buenas cuentas de castigar un determinado criterio artístico, que no satisface a quienes se han sentido censurados en su labor pictórica o musical, los que desean que se cometa tal aberración sólo recibirán una terminante negativa de parte de las autoridades. Se mantendrá, así, el respeto a las disposiciones legales que rigen la permanencia de los extranjeros en el país, y se dará una lección ejemplarizadora a quienes desearan que nuestras leyes se pusieran al servicio de sus pasiones o de sus personales intereses.

SOBRE CIERRE DEL P. DE BUENAVENTURA

En relación con la noticia publicada sobre el cierre temporal del Puerto de Buenaventura, nos pide la Embajada de Colombia que aclaremos que no se trata de un cierre de este puerto, sino únicamente de una disposición del Gobierno de Colombia referente a la carga destinada a la Costa Atlántica y al Departamento de Antioquia, carga que deberá ser dirigida no a Buenaventura sino a Cristóbal, donde será trasladada para seguir a los puertos colombianos del Caribe.

EL EMBAJADOR URUGUAYO AGRADECIO AL GOBIERNO

El Embajador del Uruguay Excmo. señor Hugo de Pemna visitó ayer al Ministro de Relaciones Exteriores, a quien agradeció, en representación de su Gobierno, la designación de una Embajada Extraordinaria que representará a Chile en la transmisión del Mando Presidencial en la República del Uruguay.

En la Cancillería, según se nos informó, se estudia la posibilidad de aumentar el número de las personas que integrarán esa delegación.

DE JOAQUIN EDWARDS BELLO.

NOTAS SOBRE LA LECHE

En su obra **La Base fisiológica de la Alimentación**, el doctor español D. Jaime Pi Suñer Bayo en el capítulo de **El régimen y las edades**, dice entre muchas partes de enorme importancia:

"En todos los mamíferos el crecimiento máximo se observa en las primeras épocas de la vida. El peso medio del niño al nacer se dobla entre los cinco y los seis meses, y ya no se cuadruplica, según Beneke (1905) hasta los cuatro años; luego el aumento es cada vez más lento. El incremento medio de peso diario en el recién nacido es de 18 gramos; suponiendo que este ritmo se mantuviera constante durante los cinco primeros años, el peso a esta edad sería de 35 kilos, y a los diez años de 68 kilos. A medida que se adelanta en edad las cifras se separan más de la realidad."

Más adelante el mismo autor pone:

"El organismo del recién nacido en la especie humana, está preparado únicamente para la digestión de la leche; éste será, pues, el alimento en los primeros meses de la vida. La crianza a pecho debe durar como mínimo seis meses y parcialmente hasta nueve; a partir de los seis meses se agregarán 15 a 25 gramos de cereal, y un mes más tarde verduras y legumbres, en especial espinacas, zanahorias y papas."

Muy importante, en la página 45 de la misma obra:

"La leche será como se ha dicho, el alimento único del niño. Le proporciona todos los principios inmediatos necesarios en cantidades suficientes y bien proporcionadas, con la caseína completa, y por tanto, con la seguridad de contar con el mínimo necesario de los aminoácidos indispensables. Es muy rica en sales cálcicas, especialmente interesante en la época en que los huesos van formándose; contiene agua en cantidad suficiente. El único defecto que puede imputársele es la falta de hierro, pero ya dijimos que el feto deposita en el hígado, durante la gestación, este metal en cantidad suficiente."

Insisto en el caso de España en los siglos XV y XVI. La lectura de **La Perfecta Casada**, de Fray Luis de León, código de la crianza y de las relaciones de familia, aguzará el entendimiento de cuantos pretendan glosar el aspecto saludable de los héroes populares de la asombrosa hazaña. Fray Luis conoció los secretos de la crianza y de la lactancia como los doctores más ilustrados del momento actual. Otro caso desconcertante en el descubrimiento y la conquista de las Américas, consiste en la composición de los alimentos que los contratistas de las casas navieras hicieron acondicionar en el fondo de las carabelas, de los galeones y demás barcos destinados a las Indias. Cuando el cientista moderno toma en sus manos las obras y los documentos pertinentes a la organización de dichas expediciones, no puede ocultar su sorpresa. En efecto, los Archivos de Sevilla y de Simancas nos revelan el conocimiento profundo que esos hombres poseían de las cualidades de cada uno de los alimentos susceptibles de navegar. Más de cuatro siglos antes del descubrimiento de las vitaminas se diría que ellos las conocían o las presentían.

He vivido en España en diversas regiones. En el caso que hubiera previsto mis tareas de cronista, es seguro que mis recuerdos en el problema de la alimentación serían más agudos y más profundos. Las fechas de mis viajes por España varían de 1904 a 1926. Viajé de Norte a Sur. Entre mis observaciones mayores, repetiré aquélla de las madres en su afán de no soltar a los críos ni para asistir al drama en el teatro. Es corriente en los momentos patéticos de una pieza, escuchar el llanto de criaturas en las butacas de arriba o de abajo. Igualmente me llamó la atención ver mujeres de diversas clases sociales que daban el pecho a sus críos en público. En los paseos arbolados es cosa corriente la presencia de nodrizas montañesas, ataviadas de manera especial con argollones con collares dorados y lazos voluminosos en sus vestidos multicolores y repolludos. Estas nodrizas gozan de una fama casi zoológica, como la de vacas suizas. Me contaron en Madrid que algunos individuos robustos ejercían el oficio de "ameros", o fabricantes de nodrizas. Hace algunos años, hablando de estas cosas con el famoso doctor Manterola de Valparaíso, le oí decir que allá por el año de 1888, él vió en el viejo Mercado del Cardonal, o Recova, el letrero en donde aparecía el nombre de un individuo que se pregonaba como "amero". Espero que el señor Carlos Rojas Contreras, u otro cronista de inagotables recursos como él, me ayude en estos esfuerzos de memoria.

Otro recuerdo vivo de España consiste en la presencia de establos, en donde vendían leche al pie de la vaca, a veces en calles centrales, como las de Silva, de Serrano y de Jorge Juan. En el café Varela servían el café con leche de cabra, como en Málaga y otras ciudades del sur. Una mantenencia corriente y barata es la de sopas de pan con leche. Recuerdo que el celebrado escritor don Rafael Cansinos Assens, hombre de una capacidad inenarrable para el trabajo, elogiaba el valor fisiológico de la alimentación láctea, especialmente el de las sopas de pan con leche.

España entera, y Madrid en el centro, producían el efecto de una enorme **nursery**. Es el país de la maternidad. Blasco Ibáñez, cuando regresó de Estados Unidos, fué a Madrid; se paseaba una tarde en la plaza de Santa Ana, del brazo de Andrés González Blanco, en medio del enjambre de gente menor que gritaba o cantaba la canción de la reina Mercedes. Los críos se le metían entremedio de las piernas. De pronto se volvió y exclamó.

—¡Logroño! ¡Esto es una gusanera! El amor de la madre al hijo y del hijo a la madre, que es su reflejo, palpita doquiera. Madre y honra. Gallito, el famoso torero, le pasaba pensión a su hermano mayor, El Gallo, para que no toreara. Este torero, algo desigual, famoso por las espantás, recibía silbatinas entremezcladas con menciones a la señá Rafaela, su **madre**.

Gallito le pagó para que nadie pudiera mentar el nombre sagrado en las tardes de sangre y de arena. Murió la señá Rafaela justamente antes de que el quinto toro le matara al hijo de sus entrañas en la tarde trágica de Talavera de la Reina.

Los españoles, contrariamente a lo que muchas personas suponen, son fríos, de nervios bien dominados, aunque muchas veces conversen de manera fogosa y hagan molinetes con los brazos. En las corridas de toros, sobre todo durante la suerte de caballos, el español y las españolas manifiestan una serenidad cercana a la indiferencia, la que contrasta con los estallidos nerviosos, los desmayos y las vociferaciones que dicha suerte suele producir en las concurrentes americanas, francesas, inglesas u otras. En la Plaza de San Sebastián, en agosto, cuando acuden elegantes franceses de Biarritz, es fácil notar las diferencias de las reacciones de unas y otras personas ante las peripecias del redondel.

J. E. B.

El ocaso de un político francés

El cable nos comunica que Eduardo Herriot, el viejo político lyonés, ha sido trasladado a un nuevo campo de concentración.

¿Quién pudo prever esto hace unos años? Hubo un tiempo feliz para el parlamentarismo francés. Era cuando Herriot dirigía desde su sillón presidencial aquellos magníficos debates políticos con toda la autoridad que le daba su conocimiento de la psicología humana. Monsieur Herriot gozaba del prestigio de ser un incomparable manejador de hombres.

Fueron los años de **avant-guerre**. Francia entonces se tapaba los ojos como un avestruz para no ver cómo aumentaba el poder maléfico del hombre destinado a perderla. Y unas voces —muy pocas en realidad— gritaban a pleno pulmón el peligro que acechaba a la patria. Entre estas voces estaba la de Herriot. El Alcalde perpetuo de Lyon sabía, porque así se lo decía su intuición de viejo político galo, que Hitler era la guerra. Lo que no pudo prever jamás es que el destino le tenía preparada la jugarreta de los campos de concentración. Ahí falló su malicia de gabacho.

No es posible trazar en una nota periodística la múltiple y proteica personalidad de un hombre como Eduardo Herriot.

Sus dotes políticas parecían hechas para unos tiempos menos revueltos. El autor de **Madame Récamier** estaba dentro de la línea de grandes estadistas franceses que hacían de la política una rama más del añoso tronco del humanismo. Herriot era a pesar de su apariencia de incurable gourmet, un espíritu sutil. Era el perfecto **normalien**: exquisito como Blum, inquieto y culto como Bartou, extraordinario prosista, como André Tardieu. En fin, un digno representante de la cultura y de la política francesas; como Waldeck-Rousseau, como Clemenceau, como Poincaré, como Jaurés...

Su capacidad de trabajo le permitía dirigir en la tarde un debate decisivo en el parlamento francés, y en la noche pronunciar una conferencia sobre el arte de Vuillard, ante un público de snobs y de "amateurs". El lyonés aliaba Minerva a la política de manera perfecta.

Pertenecía a la famosa generación de Paul Valéry, de André Gide, de Pierre Louys, de Maurice Genevois. Grupos que mezclaban el arte y la política sin que nunca llegaran a deslindar sus respectivos campos. Eran en realidad cazadores de cercado ajeno. De estos cenáculos, que discutían una meditación de Pascal antes de dirigirse a ver un recital de los bailes rusos, dirigidos por Diaghelew, han salido muchos gobernantes franceses, más aptos para encauzar las polémicas en el ágora de Atenas que para regir los destinos políticos de una Francia turbulenta y caótica.

Orador de voz matizada, sensible y con una bonhomía muy provenzal, era un activo coleccionista de amigos. Emotivo hasta la exageración, no tuvo en ningún momento la energía de un Clemenceau ni —mucho menos— la falta de escrúpulos de un Tardieu. Eso lo perdió. El otro Eduardo del partido radical socialista, Daladier, menos culto, menos **nuancé**, lo venció por su tesón y por su contumacia en unos momentos en los cuales la experiencia suya habría sido muy necesaria a Francia.

Treinta y tres años de alcalde de una gran ciudad, varias veces Ministro, presidente de la Cámara francesa y jefe del poderoso partido que fundó Gambetta, podían parecer títulos más que suficientes para no dar con su recia humanidad en el cuadrilátero de alambradas, pero la guerra totalitaria del fascismo es así. No perdona a los viejos políticos su pasión liberal, y los trata duramente.

Herriot ha dejado su casa de la Place Tolozan, cerca del Liceo Ampére, donde pasó su infancia feliz, y ha dejado sus libros, sus viejas ediciones de Rabelais, sus originales de Ingres y de Puvis, de Chavannes. Y el brillante piano de cola, ¡su "Gaveau"! en el que ejecutaba, en los momentos de nostalgia infinita, la música de su amigo Beethoven. Herriot tan sentimental y jeremiaco, a quien los caricaturistas de "Le Rire" dibujaban siempre con el tierno corazón en la mano; Herriot, digo, ha dejado la tibia y noble atmósfera de este hogar y, encuadrado por la negrura uniformada de la Gestapo, ha marchado al campo de concentración pensando, tal vez, en la tragedia pretérita de los españoles derrotados. En aquellos españoles que atravesaron las fronteras de la Francia del Frente Popular para dar con su aliento vencido en Argelés-sur-mer.

Y piensa Herriot ahora, cuando ya es tarde, en el dolor de aquellos españoles, republicanos como él, enemigos como él de Hitler y, como él, encerrados tras las humillantes alambradas de un campo de concentración.

El destino —pensará Herriot, tan dado a filosofar— nos ha unido.

A. R. R.

Solución económico-financiera

POR PEDRO J. VARGAS A.

II

LA CAUSA DEL MAL

Vamos a dar por establecido que existe una inflación monetaria, y que ella es la determinante de la situación económica que aflige al país. Lo han manifestado muchas voces autorizadas y estudiosas. Como lo recordáramos en una oportunidad anterior, también aludió a ella el Boletín del Banco Central en julio de 1942. Expresa entonces: "La inflación (monetaria) aún se encuentra en comienzos".

Las cifras, sin embargo, no guardan conformidad con esa afirmación, porque el aumento del circulante, hasta constituir lo que se denomina entre nosotros la actual inflación monetaria, se ha venido produciendo desde varios años atrás. Tendríamos, de este modo, que la aludida inflación sería muy anterior.

Vamos a dar algunas cifras comparadas desde 1935:

Años	Precios al por mayor indice	Costo de vida indice	Medio circul. millones
1935	344	144,4	913
1936	379,6	156,6	924
1937	454,5	176,4	1.060
1938	432,1	184,1	1.040
1939	420,7	186,6	1.153
1940	464,1	210,3	1.305
1941	541,3	242,3	1.524
1942	726	299	1.954

Los datos de 1942 están calculados hasta octubre inclusive.

Las cifras anteriores pueden hacer llegar a la conclusión de que el aumento del circulante ha contribuido eficazmente al alza de los precios al por mayor y del costo de vida. No se llega a ella, sin embargo, si se atiende a un hecho que es conveniente considerar y a otras circunstancias que alguna influencia tienen.

El **hecho** es que los redescuentos a los bancos accionistas y los descuentos al público han sufrido incrementos violentísimos. Daremos los datos correspondientes a la última semana de diciembre de los mismos años anteriores: 1935, 7,6 millones; 1936, 35,3 millones; 1937, 36 millones; 1938, 96,9 millones; 1939, 164,7 millones; 1940, 274,8 millones; 1941, 472,7 millones, y en 1942, 505,7 millones, incluyendo en esta última cifra los redescuentos a la Caja de Ahorros.

Los datos que consignamos significan que el medio circulante ha sido insuficiente para atender las necesidades monetarias de los bancos y del público.

Las **circunstancias** a que aludimos se refieren a algunos aumentos soportados por las actividades nacionales. Daremos algunas cifras comprendidas entre los años 1935 a 1941:

Años	Impuestos fiscales millones	Jornales indice	Jornales pagados millones	Sueldos indice	Sueldos pagados millones
1935	1.098,9	130	1.107,3	154	761,7
1936	1.280,4	147	1.262,1	160	787,1
1937	1.411,2	178	1.522,7	198	979,6
1938	1.577,7	200	1.716	184	903,6
1939	1.563,8	237	2.018,9	216	1.062
1940	1.806,7	287	2.455,4	260	1.289,1
1941	2.193,2	341	2.913,8	357	1.750

Los aumentos aludidos sin que se incrementara previamente la producción hizo escasear el circulante e indujo a los bancos y al público a recurrir al Banco Central para satisfacer las obligaciones impuestas por los mayores impuestos, jornales y sueldos. Se habrían evitado estos efectos si a los aumentos precediera un incremento de la producción nacional.

Para comprender lo expresado, basta considerar la reducción del medio circulante en 1938, y su brusco aumento en 1939. En 1937 aumentó 136 millones, y en 1938, descendió en 20 millones. En 1937 los aumentos mencionados ascendieron a 573,9 millones; en cambio, este aumento sólo llegó a una tercera parte en 1938 (183 millones), con una reducción en los sueldos pagados, por lo que, puede expresarse, el medio circulante anterior fué suficiente para atender las necesidades, y varió apenas en 20 millones. Pero, en 1939, aquellos aumentos tuvieron una nueva alza violenta, que llegó a 447,4 millones, y el medio circulante aumentó en 113 millones con respecto al año anterior.

Tenemos, pues, que los impuestos, jornales y sueldos influyen en los precios de costo, y de ahí el mayor valor de las mercancías. La inestabilidad en los precios genera una desconfianza en las actividades comerciales, fundada principalmente en la inseguridad de aquéllos. Los precios siguen, por esto, una continua tendencia alcista, que se intensifica por el aumento constante de aquellos factores. Estamos, pues, en una mantenida inflación de precios.

Aumentados los impuestos jornales y sueldos aumentan las obligaciones normales de la producción y del comercio. Los 913 millones de circulante en 1935 no pueden bastar para satisfacerlas, y necesariamente se llega a un mayor circulante y al uso cada vez más intenso de los redescuentos y descuentos en el Banco Central.

Ahora bien, el aumento del circulante, en el caso actual, es efecto de la inflación de precios. La política de gravar la producción, sin su incremento previo, genera obligaciones que no tienen respaldo y deben ser satisfechas mediante el encarecimiento de la vida que afecta a la masa consumidora del país.

P. J. V. A.

NOTAS DEL DIA

FORO SOBRE LA DEMOCRACIA

A propósito del Foro sobre Democracia, que funcionó durante los cursos de Verano últimos, en nuestra Universidad, el escritor argentino, que asistió a ellas, señor Antonio Pagés Larraya, escribe en el diario **Los Andes**, de Mendoza, las siguientes sugestivas líneas:

"Público heterogéneo: profesores universitarios, alumnos chilenos de la Escuela de Verano, estudiantes y profesores extranjeros, curiosos. La sesión se inicia con unas palabras recortadas del profesor Pinilla. Luego Luis Alberto Sánchez, con maneras suaves y decir agudo, plantea posibles temas de discusión. Hemos venido conversando con él por las calles de Santiago. Sánchez está fatigado, quizá por eso comunica una suave tranquilidad a su palabra antes más arrebatada y fervorosa. Antes que un americano, tan americano como él, nos parece un profesor europeo de cierta frialdad analítica. Hemos venido conversando sobre los foros universitarios de Estados Unidos, a los cuales el profesor peruano asistió en su reciente viaje a ese país.

Muchas son las perspectivas inteligentes que Sánchez trae a la cuestión: el problema del fondo económico de la democracia y los que con él conectan: el del orden y libertad como elementos de crisis; el de la educación del principio general democrático a la realidad social de los diversos países de América, y por fin el problema inquietante de la post-guerra. Junto a eso plantea sugestiones e interrogaciones cargadas de sentido.

Gabriel Amunátegui, de ademán expresivo y de palabra resbalosa y arrebatada, rebate a Sánchez algunos conceptos sobre la marcha constitucional en Estados Unidos. Sus conceptos informados y estrictos rompen brillantemente el hielo que sucede a las palabras de Sánchez y dejan paso a la oratoria de turbulencia retórica de un joven sindicalista. Pinilla, con elegancia, observa al orador que no se ha constituído el foro para decir discursos, sino para discutir con sencillez honrada sobre los problemas planteados. Unos instantes después llama la atención a alguien que enciende un cigarrillo en el aula. El ambiente no es, pues, de fría solemnidad, pero se conserva el sentido de respeto por el hogar universitario.

El sociólogo Agustín Alvarez Villablanca, de sólida formación, trae luego nuevas aclaraciones al debate. Un joven ecuatoriano, el señor Wilson Vela, inteligente joven, profesor y candidato a diputado, interviene luego con palabra desbordante y conceptos agudos que traen la réplica de un compatriota suyo. Algún otro orador interviene, y queda lógicamente fuera de la crónica la intervención del que escribe estas líneas.

Clérrase la sesión con breves palabras definidoras de Luis Alberto Sánchez. Siéntese que algún balance positivo ha resultado de la conversación ordenada de la tarde. Al final salimos en foro más amable con estudiantes americanos y el ex Presidente de Ecuador, Velasco Ibarra. En el fresco atardecer santiaguino se prolongan las últimas derivaciones del debate, y en un terreno más juvenil y cordial, acompañados por el director de los cursos de Verano, se conversa sobre personas, y paisajes y libros. Todo puede resultar de un interés muy nuevo y serio, sobre todo para los jóvenes que auténticamente se interesan por los problemas de América, sin miedo a la verdad y sin temor de lo teórico y problemático."

Observaciones sobre turismo

Cuando leemos por ahí que se va a realizar un gran concurso de "affiches" de turismo y que hay el propósito de intensificar la propaganda turística con la plausible finalidad de promover una mayor afluencia de visitantes hacia nuestro país, no podemos substraernos al deseo de decir algo sobre esta materia, acerca de la cual tanto se ha escrito y opinado, sin que se haya podido avanzar un paso en el camino de las realizaciones prácticas.

Porque, bien mirado, no podemos decir que se haya logrado crear en Chile una verdadera organización del turismo, ni siquiera esa "conciencia turística" que con tanta propiedad preconizaba tiempo atrás un talentoso escritor que había visto y observado todo lo que en los principales países de Europa y de América se había hecho a este respecto.

Acá, nosotros, no hemos conseguido enfocar este problema —llamémosle así— sino desde puntos de vista muy limitados, unilaterales, sin horizontes ni proyecciones. Hemos desdeñado la cooperación particular para encastillarnos en una política absurda que nos ha conducido a la creación de una burocracia inútil, estéril y enteramente negativa como propulsora y orientadora del turismo. Y estamos en el punto de partida, pese a lo que se ha gastado y a lo que se seguirá gastando si no planteamos la verdadera doctrina y no trazamos un programa en que se contemplen los aspectos esenciales de una organización susceptible de hacer del turismo una de las grandes fuentes de riqueza de este país, para este fin tan singularmente dotado por la naturaleza.

Se trata de estimular el turismo, ¿no es verdad? Pues entonces tenemos que poner en acción las tres fuerzas que han de conducir a este propósito: propaganda, buena atención de los forasteros y adecuada organización en los lugares de atracción. Estos son los elementos fundamentales del turismo, y deben actuar dentro de una perfecta sincronización. De nada nos valdría una resonante propaganda dentro y fuera del país si las realidades no corresponden a las promesas y si a las bellezas naturales no se suman las comodidades y buena atención que tienen derecho a exigir los visitantes. Los abusos de los comerciantes inescrupulosos, ávidos de ganancias rápidas y desmedidas; la torpeza y mala educación de los individuos que prestan servicios; la ausencia de garantías para los forasteros; las deficiencias de los hoteles; las dificultades para visitar algunos sitios interesantes o para movilizarse oportunamente, y especialmente la falta de "conciencia turística" que es el fruto de una educación colectiva especial a base de una ética rigurosa en que han de contemplarse el respeto y las consideraciones que merecen los visitantes y la honestidad en que ha de fundarse la industria turística, son los factores adversos con que hay que luchar constantemente.

La propaganda es importante, más que útil, necesaria para despertar interés por las bellezas que encierra nuestro territorio, pero resulta perfectamente negativa y en cierto modo contraproducente, si las personas que vienen atraídas por ella se sienten defraudadas por una mala atención en los hoteles y residenciales y por las contrariedades y molestias que se experimentan por la mala educación, indisciplina y grosería de los elementos intermediarios: mozos, cargadores, choferes, etc. Y se torna del todo ineficaz cuando los forasteros han tenido que sufrir las mil y una molestias derivadas de los abusos que con ellos se cometen, de la falta de medios de movilización, del desaseo en los restaurantes, del lenguaje procaz de nuestra gente y de la desorganización general que se observa en los servicios que directa o indirectamente se relacionan con el turismo.

Las circunstancias nos han puesto muchas veces frente a los más variados problemas de orden turístico, pero siempre los más desagradables y de peores consecuencias para el prestigio y la reputación del país han sido aquellos comprendidos en el capítulo que llamaríamos de atención directa de los forasteros; abusos en los precios, trato indebido por parte de los elementos secundarios, desaseo maudito en ciertos hoteles y residenciales, explotación delictuosa, etc. Es por eso que nosotros asignamos tanto valor a este aspecto de los servicios de turismo, ya que los mejores propagandistas de Chile son aquellos que vuelven a sus hogares contentos y satisfechos de un buen pasar en nuestro país. Esto vale por muchos miles de folletos y afiches de propaganda turística.

Dentro del limitado espacio de un artículo de prensa no es posible abordar todos los aspectos que ofrece este complejo problema del turismo en Chile, pero al esbozarlos creemos señalar el buen camino a las autoridades del servicio. Ellas no han de ver sino un espíritu de colaboración en nuestras observaciones.

C. A.

EN EL INSTITUTO DE CREDITO INDUSTRIAL

Con motivo de la licencia concedida al vicepresidente ejecutivo del Instituto de Crédito Industrial, don Alberto Gómez del Fierro, el Consejo Directivo de la institución ha designado en su reemplazo a don Abraham Ortega Agurto, Fiscal del mismo instituto.

D. OSVALDO FUENZALIDA SE DIRIGE HOY A VIÑA

El Ministro Secretario General de Gobierno y Ministro de Tierras, señor Osvaldo Fuenzalida Correa, partirá esta tarde a Viña del Mar para pasar el fin de semana en el Palacio Presidencial. Estará de regreso en la capital el lunes en la mañana.

MINISTRO DEL INTERIOR ENTREGO AYER SU CARGO

El Ministro del Interior, señor Raúl Morales Beltramí, hizo entrega, a las 20.30 horas de ayer, de su cargo al Ministro de Relaciones, señor Joaquín Fernández, quien le subrogará durante su ausencia de Santiago.

El señor Morales hará uso de una licencia de 10 ó 15 días por motivos de salud, a contar desde hoy. Mañana, a las 8 horas, partirá en el Flecha del Sur a un punto del sur del país.

MULTAS EN BRASIL A MERCADERIAS CHILENAS

El Consejo Nacional de Comercio Exterior ha recibido informaciones del Brasil dando cuenta de las multas que se aplican en dicho país a las mercaderías que no cumplen con las disposiciones de las aduanas brasileñas, en cuanto a que las marcas externas de los envases sean hechas con tinta indeleble. Es así como a una partida de mercadería chilena se le ha aplicado recientemente una multa que asciende a treinta mil pesos.

El Consejo ya se había preocupado de esta materia, y hace algún tiempo dirigió a los embarcadores de los puertos chilenos, desde donde zarpan las naves que llevan mercaderías al extranjero, representándoles la conveniencia de cumplir las disposiciones aduaneras mencionadas.

En el Gran Hotel Termas de Puyehue.-

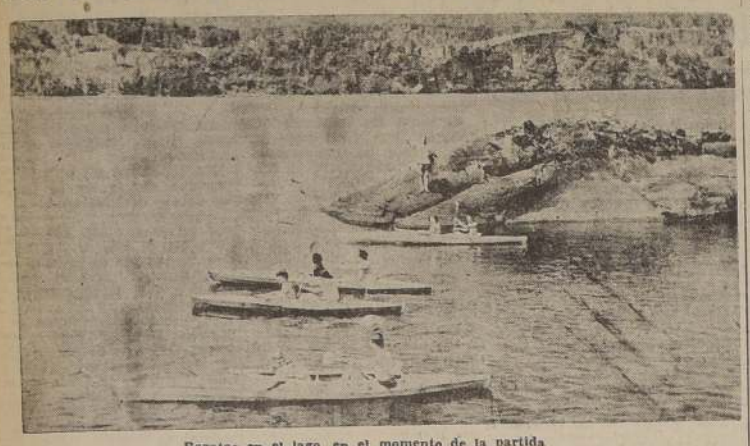

Regatas en el lago, en el momento de la partida

MATRIMONIO.— El domingo 7 del presente se efectuó, privadamente, en la Parroquia de San Saturnino, el matrimonio de la señorita Alicia Ojeda Larrañaga con el señor Alfonso Solís Flores.

HOTEL TERMAS DE PUYEHUE

CONCURSO DE ARTISTAS NACIONALES

La Dirección del Hotel, en el deseo de estimular a los aficionados y artistas nacionales, y conforme a su programa de difusión de la música chilena, ha resuelto abrir un concurso para seleccionar los números que contratará para ser presentados durante las próximas temporadas del Roof Garden.

Los concursantes deberán dirigirse a: "Sociedad de Turismo y Hoteles de Chile" Casilla 151-D, Santiago, enviando, en sobre cerrado los siguientes datos: fotografías, edad, si ha trabajado o no en público, números que ejecuta, etc., hasta el 15 de febrero.

SOC. DE TURISMO Y HOTELES DE CHILE

EN HONOR DEL CONSUL GENERAL DE VENEZUELA SR. PAREDES URDANETA.-

Anoche se efectuó en el Stade Francés la manifestación de despedida al Cónsul General de Venezuela, Sr. Rafael Paredes Urdaneta, quien regresa a su patria. En el momento oportuno ofreció el homenaje el ex Ministro de Chile en Caracas, don Francisco Rivas Vicuña, quién hizo resaltar la forma en que el festejado, su amigo de 20 años, continuaba la tradición de los suyos al servicio de Venezuela, y cuyo origen se remonta a las campañas por la liberación de América. El Delegado de la Sociedad Bolivariana de Caracas, señor César Guzmán Castro, comentó la fecunda labor del festejado, recalcando el acto justiciero del Gobierno chileno al condecorar en esa misma tarde, con la Orden del Mérito, al señor Paredes. Don Alfonso Gómez tuvo a su cargo, a nombre de la colonia venezolana, el expresar la gratitud y cariño de esta al festejado, por su obra en bien de los compatriotas y de la mayor vinculación material y espiritual de Chile y Venezuela. El señor Paredes Urdaneta, conmovido, agradeció el homenaje, refiriéndose también al hondo significado que tenía para él la distinción que le confería Chile.

Concurrieron a esta manifestación ex diplomáticos de Chile acreditados en Venezuela, funcionarios de la Cancillería, los secretarios de la Embajada venezolana, señores doctor Campbell y doctor Ramírez, miembros y amigos de la colonia venezolana, que en todo momento evidenciaron al señor Paredes Urdaneta los más sinceros afectos y anhelos por el feliz éxito de sus actividades futuras.

El señor Paredes Urdaneta se embarca hoy en compañía de su familia, en viaje de regreso a Venezuela.

EN EL HOTEL CONTE VERDE, DE CARTAGENA.— Pasan una temporada en el Gran Hotel Conte Verde, de Cartagena, las siguientes personas con sus respectivas familias: Alfredo Garretón, Simón Grass, Guillermo Bembow, José Montero, Antonio González, Anselmo Fuenzalida, Alberto Waisblutt, Eduardo Bravo Contador, Claudio Irarrázabal, Osvaldo Prieto Calvo, familia Scharager, Luis Zúñiga Toro, Roberto González A., Carlos Prosser Riveros, Elías Selmann, Elías Albala Cammi, Elías Albala Franco, Noy Furman, familia Santander Manzano, familia Matta Manzano, Abraham Testa, Sergio Pinochet, Max Stumphry, Mario Dupré del Canto, Francisco Aguado Villalba, José A. Rocafort, Luis A. Salcedo, Juan Diéguez, Fanny Moreno, familia Ossa, Pedro García, Enrique Assael, doctor San Martín, familia Blumm, Sergio Pinochet, y Abraham Testa.

Mejoral
RESFRIADOS

En el Hotel Carrera.-

Mañana se efectuará el te en honor de la señorita Eliana Azagra Letelier y del Teniente de Ejército señor Jorge Letelier Letelier, con que un grupo de sus relaciones los desepedirá de su vida de solteros. Las adhesiones pueden hacerse en la caja del Hotel hasta las 16 horas del mismo día.

EL CONCIERTO DE HOY

Esta tarde, la orquesta Sinfónica del Hotel Carrera, que dirige Guy de Nogrady, ejecutará el siguiente programa de música selecta: Tosca, de Puccini; Rapsodia N.o XIV, de Liszt; En un mercado Persa, de Ketelberg; y, Rendevous, de Lehar.

ROOF GARDEN

Gran animación se ha notado en estos últimos días, en la elegante boite del Roof Garden, la que ha sido visitada por un numeroso público de Viña del Mar, Valparaíso y Sur del país.

NO PIDA JABON de OLOR Exija JABON ESTRELLA del ORIENTE

KARDONSKY
ESTADO 384

PRESENTA
JOYAS MODERNAS
CHEVALIER EN PLATINO Y BRILLANTES, EN ORO, RUBIES Y BRILLANTES, RELOJES DE ORO, RUBIES Y BRILLANTES ETC.
GRAN SURTIDO EN PULSERAS DE ORO PARA SEÑORAS
ADEMAS:

ANILLO 5 brillantes desde	$ 1.700.—
ANILLO 5 brillantes y par argollas 18 kilates	2.000.—
ANILLO 5 dimantes y par argolas, 18 kilates	1.000.—
PRENDEDOR de brillantes, desde	1.500.—
RELOJES de brillantes, desde	1.000.—
RELOJES de oro, 18 kilates, señoras, desde	800.—
RELOJES de oro, 18 kilates, para hombres, desde	850.—
RELOJES cromo, para hombres, desde	180.—
RELOJES cromo, para señoras, desde	200.—

Entregamos exactamente lo que ofertamos
Remitimos a provincia contra reembolso enviando el 10 o/o del valor.

AVISOS ECONOMICOS CLASIFICADOS

MECANICA DE ALTA PRECISION
Arreglo, confección y reparación de Instrumental, Ingeniería, Medicina y Científico.
PRECIOS MODICOS
Bandera 290

27.- Negocios e instalaciones.

VENDO NEGOCIO ABARROTES.— San Luis 1650 (Independencia). 16 Feb.

28.—Objetos y animales perdidos.

BUENA GRATIFICACION SE DARÁ a persona devuelva reloj pulsera "Mal Bek" de señora perdido domingo 7 carro 8—30, trayecto Alameda-Recoleta, Villegas, Unión Americana 179. 12 Feb

GRATIFICO QUIEN ENTREGUE documentos de Luis López, calle Andes 4922. 13 feb.

29.- Personas buscadas.

DESEO SABER DE HELMA Rodriguez. Dirigirse Hotel Excelsior, calle Puente N.o 884. 12 Feb

30.- Préstamos, acciones y bonos

VENDEMOS PROPIEDADES, Caja Propietarios Santo Domingo 1249 16 Feb 43.

DINERO PARA HIPOTECAS, DESde $ 10.000, ofrece constantemente capitalistas; encontrarán magníficas inversiones al mejor interés. Oficina Propiedades: Jorge Cristi Salamanca, Morandé 291. 3 Mar

EMBARCACION PESQUERA
completa o remolcador con motor Diesel Fairbanks Morse 20 H. P., con un mes de uso. VENDESE
Más datos:
CARRASCAL 3212
SANTIAGO

31.- Productos medicinales.

GRAJEAS PERSICAS, INDICADAS desinfección vías urinarias como aporte tratamiento gonorrea Base Hexametilentetramina Cubeba 28 Feb

"GASTRISAN". RECOMENDADO para contrarrestar males estómago como acidez, flatulencia, úlcera gástrica. Base: Anestisina alcalinos. 28 Feb

CONTRA TOSES, BRONQUITIS Pectoral "As" Base Tiocol Codeina. 28 Feb

CEREBROL, ESTIMULANTE EFIcaz, reanima personas debilitadas exceso trabajo físico, nental. Base: Fósforo, Fierro 28 Feb

32.- Propiedades compran.

COMPRAMOS PROPIEDADES CAja Propietarios Santo Domingo 1249 20 Mzo 43

33.-Propiedades venden.

VENDEMOS FUNDOS CAJA PROpietarios Santo Domingo 1249 16-II-43

REPARAMOS PROPIEDADES CAja Propietarios Santo Domingo 1249 16-II-43

VENDEMOS PROPIEDADES, CAja Propietarios Santo Domingo 1249 16-II-43

34.-Propuestas públicas y particulares.

PROPUESTAS PUBLICAS DE VIveres para el Ejército.— Solicitanse propuestas públicas para la provisión de víveres durante el período 1.o de junio de 1943 al 31 de mayo de 1944, para las siguientes Unidades: Destacamento N.o 4 "Ranegua", en Arica; Regimientos "Carampangue", "Granaderos" y Grupo "Salvo", en Iquique; Regimientos "Esmeralda" "Exploradores" y "Antofagasta" en Antofagasta; Destacamento "Calama", en Calama; Regimiento "Artea", en La Serena; Regimiento "Atacama", en Copiapó; Regimientos "Chacabuco", "Guías" y Grupo "Silva Renard", en Concepción; Regimiento "Chillán", en Chillán; Regimiento "Andalién", en San Fernando y Cauquenes; Regimiento "Chorrillos" en Talca; Regimiento, "Curicó" en Curicó; Destacamento "Los Angeles", en Los Angeles; Escuela de Artillería, en Linares; Regimiento "Húsares", en Angol; Regimiento "Tucapel", en Temuco; Regimiento "Caupolicán", en Valdivia; Regimiento "Sangra" en Puerto Montt; Regimiento "Arauco", en Osorno; Regimiento "Miraflores" en Traiguén; Batallón Tren N.o 1, en Victoria; Destacamento Andino N.o 4, en Lautaro; Destacamento Austral, en Punta Arenas; Grupo "8 Parra" en Puerto Natales y Grupo "8 Bueras" en Coyhaique. Las propuestas se abrirán el 3 de marzo próximo, a las 10 horas, en el Departamento de Administración y Adquisiciones, Edificio del Ministerio de Defensa Nacional, 8.o piso, Santiago. Las bases y especificaciones para estas propuestas pueden solicitarse en dicho Departamento y en las Unidades correspondientes en provincias.—La Dirección de los Servicios. 3 marz.

FARMACIA de TURNO
permanente hasta la una de la madrugada
Andrade
Telef. 92340
DELICIAS 2902

5 marz.

35.-Radios e instrumentos de música

RADIO MODELO 1943, $ 100 PIE, $ 80 mensuales, importadas garantidas. San Diego 233. 4 marz.

RADIOS R. C. A. Y DISCOS VICtor, Fco. Figueroa y Cía. Santa Isabel 0301 A., (entre Avenida Seminario y Condell, fono 44420. Facilidades de pago. 28 Feb

$ 800.— RADIO R.C.A. VICTOR. Arturo Prat N.o 1860. 11 Feb

38.-Sastrería e indumentarias.

FABRICA DE CORBATAS, SAN Diego 916 Precios increíbles 20 jul 43

$ 300 HECHURAS, BUENOS FOrros, San Diego 852, al lado Teatro Caupolicán.— Guendelman sastre. 20 Feb.

SASTRERIA "LA ENLEGANCIA" Ternos con grandes facilidades de pago. Entrega inmediata. San Pablo 2585. 28 Feb

Vendo de Ocasión
Coche plegable para guagua, silla de paseo.
Motores eléctricos, corriente continua de 1/8, 1/10 y 1/4 H. P. Tratar:
Bandera 290

MEMORANDUM DE "LA NACION"

TURNO DE BOTICAS

Del 6 al 13 de febrero estarán de turno las siguientes farmacias:

La Catedral, Roa y Compañía, Catedral 1011; Mundial, A. Salazar, Moneda 2712; Bremen, E. Pino, José Joaquín Pérez 5273; La Aurora, N. González, Bernardo O'Higgins 3503; San Pablo, L. González, San Pablo 1796; Moderna, E. Silva Mapocho 2999; Mirafiores, Castillo y Compañía, Bernardo O'Higgins 594; Chilena, M. Ruiz, Arturo Prat 1621; México, T. Pérez, San Diego 634; Indiana, Alvarez y Compañía, Franklin 448. La Salvadora, E. Santelices, Avenida Matta 329; San Alfonso, M. Ureta, Blanco Encalada 2882; Andrade, H. Andrade, Bernardo O'Higgins 2902; San Miguel, B. de Canefrú, Santa Rosa-San Miguel; Lo Vial, H. Toledo, Gran Avenida 4755; Andes, P. Villalón, Gran Avenida 9065; La Unión, B. Sagues y Compañía, San Ignacio 2042; Padig, P. Vuskovic, Avenida Villagra 25; Renca, L. Espinoza, Avenida Domingo Santa María 1975; San Luis, M. Basualto, Avenida Holanda 647; Manuel Montt, B. Cristi Avenida Manuel Montt 26; Prado, Ortega y Compañía, Avenida Independencia 2598; Modelo, C. Waismann, Recoleta 2106; Cristi, O. Cristi Francisco Bilbao 2010; Ariegui, R. Ariegui, Independencia 1669; San Cristóbal, D. Ramírez, Recoleta 937; Bayer, E. de Schubert, Independencia 466; Purísima, L. Chamorro, Purísima 145; Geirose, E. de Rosembiut, San Joaquín 0195; Irarrázaval, A. Navarrete, Irarrázaval 1864.

FEBRERO
12
VIERNES

SANTOS DE HOY:
Damián y Modesto

SANTOS DE MAÑANA
Benigno y Luciano

LLAMADOS DE URGENCIA

Asistencia Pública, San Francisco 80, teléfono 69191. Posta N.o 2 de la Asistencia Pública, Maule esquina de Chiloé, teléfono 85408; Posta N.o 3 de la Asistencia, Chacabuco esquina de Compañía, teléfono N.o 83838; Asistencia Pública Suños, Villagra esquina de Irarrázaval N.o 1017 teléfono N.o 61548; Asistencia Pública de Providencia, Manuel Montt N.o 803, teléfono 29953; Prefectura de Carabineros Mone da esquina de Morandé, teléfono 60151; Bombas 61171.

SASTRERIA SALAZAR, CABALLEros, niños, extenso surtido corte elegante, precios incompetibles Avda. Bernardo O'Higgins 2783, esquina Libertad. Precios excepcionales durante este mes. Atendemos a provincia contra reembolso. 28 Feb.

TERNOS, ABRIGOS Y TRAJES sastre de medida, confecciones para caballeros y niños. Anexo sección: catres, colchones, sommieres, marquesas, etc., grandes facilidades pago, entrega inmediata. Sastrería "El Crédito Nuevo" San Pablo 2675. 28 Feb

CASIMIRES DESDE $ 45, NACIOnales; desde $ 75 importados. De pósito directo de fábricas: Casa Salazar, Avenida Bernardo O'Higgins 2783, esquina Libertad. Precios excepcionales durante este mes. Atendemos a provincias contra reembolso. 28 Feb

40.-Judiciales

QUINTO JUZGADO CIVIL. — Resolución 29 de enero pado., doña María Cristina Fernández de Figueroa es dueña desde 30 años de la propiedad ubicada en calle Dardignac N.o 187 de esta ciudad, hoy d don Virgilio y doña Ana Figueroa Fernández, cuyos deslindes y dimensiones son: Norte, 7 metros 80 centímetros, con propiedad de Guillermo Pimentel y Juan Pajadino; Sur, en 6 metros, con la calle Dardignac; Oriente, en 76 metros, con Pablo Binet; a Poniente, con Alfredo Sánchez Lazcano. Posesión tranquila y no interrumpida por más de 30 años. Se avisa para inscribirse.— Secretario 12 Feb

QUINTO JUZGADO CIVIL. — Concedióse a don Alfredo Riveros Norzagaray, y a doña Carmen Monforte de Riveros, posesión efectiva testada de don Juan Pedestá Quierolo. Fijóse para inventario solemne 16 del presente, 11 horas. — Secretario. 12 Feb

QUINTO JUZGADO CIVIL. — concedió a María Berta, Manuel Emilio, Dolores Silvia y a Enrique Alvaro Jofré Nachmann, posesión efectiva de Berta Nachmann Orrego, sin perjuicio derechos cónyuge sobreviviente. — Castro, secretario. 12 Feb

QUINTO JUZGADO CIVIL. — Concedióse posesión efectiva herencia Nicolás Hormazábal Valenzuela, a Francisco, Oscar, Pedro Alfonso, Sady Jorge, Allen Lila y Elba Hormazábal Labarca, sin perjuicio derechos cónyuge sobreviviente. Practicaré inventario solemne 16 actual, 10 horas.— Secretario. 13 Feb

POSESION EFECTIVA. — POR auto de 5 del presente del Quinto Juzgado de Letras de Mayor Cuantía, se ha concedido posesión efectiva intestada de don José María Suit López y de doña Mercedes Torres Guajardo a sus hijos Luis Alberto, María Mercedes, José de la Cruz, Demófila, Rosa Elvira y Ana Luisa Suit Torres. Habilítóse feriado. Tramítase en conformidad arts. 40 y 44 Ley 5427.— Secretario. 13 Feb

TERCER JUZGADO CIVIL. — Herminia Peña, profesora, Yungay 3241, solicita privilegio pobreza, litigar nulidad matrimonio contra cónyuge Tirso Merino, comerciante, domicilio desconocido. Juzgado orden recibir información ofrecida previa citación cónyuge, disponiendo fije domicilio dentro radio urbano, bajo apercibimiento notificación estado todas resoluciones. "ulcio 67343. 12 Feb

EXTRACTO. — POR ESCRITO presentado ante Quinto Juzgado Mayor Cuantía de esta ciudad, don Eduardo Ugarte, como mandatario de don René Ibáñez, expone: Como consta de escritura ante Cousiño, de 15 enero 1942, don René Ibáñez, uniendo su posesión a la de sus antecesores, ha estado en posesión tranquila e ininterrumpida por más de 30 años de un predio urbano ubicado en Santiago, calle Aldunate 1868, que deslinda: Norte, con René Ibáñez; Sur, María Ampuero; Oriente, Roberto Sánchez; Poniente, calle Aldunate; y mide más o menos 13 metros frente por 56 fondo. Que como la propiedad no se encuentra inscrita en el Conservador de Bienes Raíces, a objeto de incorporarla al régimen de la propiedad inscrita, solicita que, previa la fijación de carteles y publicación de avisos ordenada por la Ley y de acuerdo con los Arts. 101, 57 y 58 del Reglamento del Conservador de Bienes Raíces, se proceda a ordenar su inscripción. — PROVIDENCIA. — Santiago, 24 de diciembre de 1942.— A lo principal, practíquense las publicaciones y fijaciones de carteles que determina la ley. — Por resolución de fecha 20 de febrero de 1943, se habilitó el feriado judicial en estos antecedentes. — El secretario. 15 feb.

COCINAS
"ARLUSE"
Eléctricas, 2 y 3 platos con horno vendo. Reparaciones, transformaciones de cocinas y artefactos eléctricos.
SAN ALFONSO 59

TARAPACA. — CARTEL. — ANte esta Intendencia de Tarapacá, se ha presentado y proveído la siguiente solicitud: "Aguada.— Señor Intendente de la Provincia.— Luis Carranza Gómez, abogado, Bandera 172, oficina 9, Santiago, a US. digo: El suscrito tiene en explotación la azufrera denominada "Ocaña", situada en la provincia de Tarapacá, Departamento de Iquique, tercer Distrito de Pica, Comuna Subdelegación de Pozo Almonte, y a una altura de 5.000 metros sobre el nivel del mar, más o menos, habiendo instalado en ese punto una planta de refinación para 900 toneladas mensuales de azufre refinado y construído campamentos para una población obtera superior a 100 personas. En toda esta región no se halla ningún otro establecimiento minero ni industrial, ni hay tampoco ningún otro centro poblado que el formado por los campamentos de Ocaña, siendo estos terrenos serranías estériles y sin el menor cultivo. Al Poniente de Ocaña y a una distancia más o menos de 10 kilómetros se encuentra la llamada "Aguada del Milagro"; y al Suroeste, al pie del volcán Iduputungo, y a una distancia de 20 kilómetros más o menos de Ocaña, se halla le denominada "Aguada del Ircputungo", que son pequeñas vertientes u ojos de agua que producen en algunas épocas del año cierta cantidad de agua en catnidad reducida, que no es posible aforar por ser además intermitente. Estas pequeñas vertientes es necesario utilizar y reservar para las necesidades del establecimiento minero, Planta de Beneficio y Refinación y población obrera y campamentos de la referida Azufrera Ocaña. Con arreglo a la legislación vigente de aguadas en las provincias del Norte, vengo a solicitar la concesión de las aguadas referidas para los usos exclusivos indicados de la Azufrera de Ocaña, en forma indefinida y gratuita, y a US. suplico que previas las publicación y tramitación correspondiente se sirva elevar esta solicitud al Ministerio respectivo para la dictación del Decreto de concesión.— (Firmado) L. V. Carranza". "Intendencia de Tarapacá.— Iquique, 29 de enero de 1943.— N.o 179 — Publíquese la solicitud, por cuenta del interesado, por tres veces consecutivas en un periódico de la cabecera de la provincia y en uno de Santiago, en conformidad a lo dispuesto en el Art. 1.o del Decreto Reglamentario N.o 401, de 14 de abril de 1924.— Anótese — (Fdo) Florencio Martínez Andreo, Intendente de Tarapacá. — Raúl Boza Bravo, secretario-abogado". Conforme.— Iquique, 2 de febrero de 1943.— Raúl Boza Bravo, secretario-abogado. 12 Feb.

POR AUTO DEL QUINTO JUZado de 16 de diciembre y de 14 de enero últimos, concedióse posesión efectiva intestada de doña Luisa Mella Córdova a sus hijos Luis Armando, Gabriel, Rodolfo y Digna Luisa Bustos Mella, sin perjuicio derechos cnyuge sobreviviente don Ramón Bustos Ramírez. Y la posesión efectiva intestada de Humberto Bustos Mella a su padre don Ramón Bustos Ramírez. — El secretario. 13 Feb

AGRUPACION DE PROFESORES "DIEGO PORTALES"
PROFESOR DE ESTADO
Exámenes atrasados
Bachillerato
Cursos Comerciales
SERIEDAD
Y
EFICIENCIA
BANDERA 15
OFICINA 15
TELEFONO 82136
Frente al Teatro Mel

14 F

QUINTO JUZGADO CIVIL. — Rectificó posesión efectiva de Humberto Mira Bernales, de ro 5 de 1942, en el sentido de se concede a Roberto Mira Bernales y no Humberto.— Secretario. 13 F

5.o JUZGADO CIVIL. — Posesión efectiva, herencia testada quedada al fallecimiento de doña Carmela Correa de Garcés, se cedióse a sus hijos legítimos, doña María Luisa Garcés Correa, Francisco Garcés Correa, doña Carmen Garcés Correa, doña María Teresa Garcés Correa, doña Marta Garcés Correa, doña Isabel Garcés Correa, sin perjuicio los derechos del cónyuge sobreviviente don Francisco Garcés Correa. Practicaré inventario solemne. Cito interesados a mi secretaría para el día 23 del presente, a las 11 horas.—El secretario. 11 F

BALANZA ANALITICA
COMPLETA DE ALTA PRECISION
Foliadores de mano hasta cuadruplicado, nuevos.
Bandera 290

HOTEL CARRERA
SANTIAGO DE CHILE

NUESTRAS ATRACCIONES DE VERANO

LA PISCINA del piso 17.o, es el sitio de reunión obligado de la juventud. De 11 a 20.30 horas, y sábados y festivos, en la noche.
EL ALMUERZO EN EL GRILL. Lugar preferido por su exquisita atención y magnífica cocina.
LA HORA DEL TE en el suntuoso Living. Conciertos de 17 a 19 horas por la Gran Orquesta Sinfónica del Hotel, bajo la dirección del maestro Guy de Nogrady.
EL APERITIVO DE LAS TARDES en el acogedor Bar del establecimiento y en la piscina del piso 17.
LOS DINNER-DANZANT DEL ROOF, el punto de mayor atracción de la capital, por su ambiente distinguido agradable temperatura, hermosa vista, terrazas y jardines al aire libre.
LAS NOCHES EN LA BOITE del piso 15, amenizadas por la Gran Orquesta de Guy de Nogrady, que ha sido calificada como el mejor conjunto de Sud América.

Sociedad de Turismo y Hoteles de Chile

IN MEMORIAM.—

Hoy se cumple el segundo aniversario del sensible fallecimiento de la señorita Minerva Walsh Halyburton, ocurrido en la ciudad de Valparaíso, después de una rápida enfermedad.

En homenaje a su memoria y en sufragio de su alma se oficiará una misa en la Parroquia de San Isidro: a las 8.30 horas de hoy.

FUNERALES.—

Ayer fueron sepultados privadamente los restos de D. Héctor Yacome Salinas, en el Cementerio General.

BAUTIZOS.—

En la Maternidad "Carolina Freire" fué bautizada Marta de Jesús Martínez Coral, hijita de don Rufino Martínez Sandoval y de doña Marta Toral de Martínez. Fueron padrinos don Gonzalo Martínez S. y la señorita Yolanda Toral C.

NACIMIENTOS.—

Han nacido:

Una hija de don Raúl Larrain Valdivieso y de la señora Irene Herrera de Larrain.

— Una hija de don Carlos Stuven y de la señora Teresa Vattier de Stuven.

— Dos hijas de don Samuel Radrigán O. y de la señora Eliana Oyanedel de Radrigán.

— Un hijo del señor Alfonso Eugenin y de la señora Lucía U. de Eugenin.

— Una hija del señor Pastor Román Larrain y de la señora Olga Rodríguez de Román.

Ofrécese

Señorita taquígrafa, dactilógrafa. Sin pretensiones.

Dirigirse a

V. B. O. — Herrera 234

BRITISH BROADCASTING CORPORATION

VIERNES 12 DE FEBRERO 1943
HORA CHILENA

24.92 metros — 12.04 megs.
31.55 metros — 9.51 megs.
30.96 metros — 9.69 megs.
18.30 Anuncios en castellano y portugués.
18.35 Prólogo musical.
19.15 Programa dramático en castellano.
19.45 Noticias en castellano
21.15 Radiopanorama
21.45 Recital de piano
22.00 Noticias en castellano
22.15 "Política internacional" por W. Steed.
22.30 "Hace un año"
22.33 Resumen de los programas para mañana.
22.37 Epílogo musical.
22.45 Fin de la transmisión.

Se puede escuchar el programa irradiado a Norte América, desde las 17.15 a 0.45, hora chilena, en las ondas de 31.32 y 25.68 metros y de 23 a 0.45, en onda de 40.68 metros.

Además, se transmiten noticias en castellano, a las 11.45 horas, en la onda de 16.50 metros.

LAVE sin esfuerzo...

DISTRIBUIDORES:

CIA. DISTRIBUIDORA NACIONAL
DUNCAN FOX Y CIA. LTDA.
WILLIAMSON BALFOUR Y CIA.
GILDEMEISTER Y CIA. LTDA.

Señorita Magdalena Manzano Canella, cuyo matrimonio con el señor Juan Canello Campocónico, quedó concertado ayer

En el Gran Hotel Termas de Puyehue.-

Se encuentra pasando una temporada de vacaciones, en el Gran Hotel Termas de Puyehue, las siguientes personas:

Señor Bosco Babarovic y señora, Sr. Loo Babrovic y señoritas Sonia y Tatiana, señor Alfonso Castro, señor Julio Bustamante y señora, señor Carlos del Campo Novoa y señora, señora Laura de Medel, señor Mario González Valdés, señor Juan Spiegel, señor Guillermo Cumsille y señora, señora Emita de Pentz, señora Juana Vassen, señora Ester Altamirano de Vial y señorita Mónica Vial Altamirano, señor José M. Ríos Arias y familia, señor Carlos Cavallero y familia, señor Fernando Lira Ossa y señora, señor Carlos Lira Ossa, señor Eduardo Cruz Coke y señora, señorita Marta Madrid de Cruz Coke y señores Eduardo y Ricardo Cruz Coke Madrid, señorita Elena Haverbeck S., señor Hernán Gana Edwards y familia, señor Renato Guzmán y señora, señor Heriberto Harbolavee, señor Joaquín Prieto Concha y señora, señor César Montoya y señora señor Armando Correa Larrain y señora, señor David Cohen y señora, señora Amelia Pinto de Saavedra e hija, señor Manuel Rodríguez Costas y señora, señor Ramón Contreras y señora, señor Amílcar Borthaburú, señora Sara Lavín de Pérez de Arce y señorita Sara Pérez de Arce, señora Raquel Barros, señora María Salinas, señora María de Graf Vutsinas, señora Ana González de Infante e hija, señora Blanca Brown de Valdés, señor Alberto Walker y señora, señor Gustavo Prieto Concha y familia, señor Pablo Schlanger y señora, señor Ricardo Echeverría y señora, señora Rosaura Cárdenas de Villanueva y señorita Inés Villanueva, señor Fernando Aldunate y señora, señor Marcos Castro y señora, señora Juana Weber de Amunátegui e hija, señor Arturo Arís y señora, señor Enrique Metzdorff y señora, señora Virginia Larrain I. e hija, señor Carlos Wolff y señora, señor Humberto Cisternas y señora, señor José Lardizabal y señora, señorita María Ossa Ossa, señora María Sotomayor, señor Juan Williams y señora, señor Valentín Katz y señora, señor Carlos de Castro, señor Eulogio Sánchez Errázuriz y señora, señores Alles, Margolles y Carrilles, señor Fernán Luis Concha y familia, señor Carlos Jofré Vial y señora, señor Pedro Vich y señora, señor Hugo Lecaros y familia, señor Alfredo Solar Vicuña y señora, señor Walter Goetzl y señora, señor Ernesto Fernández y señora, señor Ernesto Hozmann, señor Mario Valdés y señora, señorita María Teresa Valdés Gandarillas y señores Mario y Alejandro Valdés Gandarillas, señora Laura Vadillo de Amunátegui e hija, señor Roberto Vargas Salcedo y señora, señora Luz Lyon de Pereira e hija, señora Carmen Prieto de Santa María y familia, señor Henry Haugthon y señora, señor Edmundo Lagos y señora, señor Héctor Claro Salas y señora, señor José Echeverría Larrain, señor Isaac Cumsille y familia, señor Sergio Silva, señor Augusto Errázuriz y señora, señor Arturo Gardeweg y señora, señor Augusto Villanueva, señor Octavio Justiniano, señor Germán Fuenzalida y señora, señor José Miguel Echeñique y familia, señor Mauricio Spies y familia señor Mario del Fierro y familia señor Francisco Echenique y familia, señor Roberto Araya y señora, señora Enriqueta Figueroa de Guzmán, señor Juan J. Eissen y señora, señor Daniel Risopatrón, señora e hija, señor Siegfred Spiegel y señora, señor Ciriaco Badiola.

AMERICAN FOOD SALE.—

For benefit of the. American War Relief Unit.

Cakes, Cookies, Candy, Pies Hot Rolls and other delicacies. The best of American cooking.

Saturday, feb. 13 th from 10.30 A. M. to 1 P. M.

Agustinas 1301. Cía. Distribuidora R. C. A. Víctor, S. A. C., corner of Agustinas and Teatinos.

These sales will continue to be held at the same address, on the Second Saturday of each month.

VIAJEROS Y VERANEANTES.—

Han regresado de Pucón, el señor Federico Bode y señora.

—A Talca el señor José Valdivia y su hija señorita Flor M. Valdivia Concha.

—Hoy parten a Concepción, por el expreso, la señorita Adela Lobos y hermanitas Carmen y Eliana.

—Ha regresado de Buenos Aires, el señor Enrique Trautmann V. y señora Marianela Montt de Trautmann.

—Procedentes del fundo "La Palma", se han dirigido a Viña del Mar, don Ernesto del Fierro y sus hijos Roberto, Sergio y Gonzalo.

—Pasan una temporada en Las Condes, "Los Ranchos", el doctor don Augusto Vega Macher y familia.

—A Viña del Mar, la señora Clementina Illanes de Valverde y sus hijas Carmen y Dora Valverde Illanes.

—Han llegado a Viña del Mar, don Luis Barros Borgoño, la señora Antonia del Campo de Letelier y su hija María, D. Rafael Balmaceda Undurraga y señora Florencia Pereira de Balmaceda, las familias Larraín Peña, Peña Claro, Ross Ossa, Barros Riesco, Tocornal Rogers, Onfray Barros, Tagle Valdés, Vives Infante, Correa Quesney, Riesco Vicuña, don Carlos Larraín Calderá y señora Zarina Granja de Larraín, don Alberto Cumming y señora, don Rafael Urrejola Rozas y señora Elena Claro de Urrejola, don Darío Zañartu Cavero, señora e hija, don Ramón Luis Vávar Aspillaga, señora y familia.

—De Buenos Aires, don Mario Emilio Capell y su esposa doña Alda P. de Capell.

—En Viña del Mar, la señora Ana Lacourt de Tagle, señor Carlos Casanueva, señora Judith F. de Casanueva e hijos y señor Guillermo Carey, señora Anita F. de Carey e hijos.

Primer Ministro . . .

(DE LA PRIMERA PAGINA)

Rusia han significado también un fuerte castigo.

"La mayor parte de estas pérdidas en operaciones recayó sobre los británicos. En todas estas circunstancias era inevitable que las pérdidas conjuntas británicas y norteamericanas en los últimos 15 meses, excedieran los límites que nosotros — los británicos — solos, en los días en que nos encontrábamos solos, habíamos cuidado. Sin embargo, cuando la gran expansión en las construcciones navales de Estados Unidos pudo sumarse al lado de los créditos, la posición mejoró muy definitivamente. Es, en mi opinión, preferible dejar al enemigo adivinando, las verdaderas cifras, dejarle ser víctima de sus propias mentiras y privarle de todos los medios de controlar las exageraciones de sus capitanes de submarinos.

DISMINUYEN LAS PERDIDAS NAVALES

"En consecuencia, no me propongo dar ninguna cifra exacta. Esto, sin embargo puedo decirlo: en los últimos seis meses, que han comprendido algunas de esas grandes operaciones que he mencionado, la producción anglo-americana y la importante nueva producción del Canadá, tomadas en conjunto, han excedido el total de pérdidas de las Naciones Unidas en uno y cuarto millones de toneladas. Es decir, nuestra flota combinada es mayor en uno y cuarto millones de toneladas que lo que era seis meses atrás. (Aplausos). No es mucho, pero es algo muy importante. Pero esta declaración no hace justicia a la hazaña de ambos países, porque la gran construcción naval norteamericana va en aumento de mes en mes, y las pérdidas de los últimos dos meses han sido las más bajas sufridas desde hace más de un año.

"El número de los submarinos va en aumento, pero también aumentan sus pérdidas y también mejoran los medios de atacarlos y de proteger a los convoyes. Es, sin embargo, una cosa horrible proyectar por adelantado nuestras construcciones, sobre la base de perder cientos de miles de toneladas al mes, aún en el caso de poder mostrarse un saldo favorable al término del año. La pérdida de preciosos cargamentos, la destrucción de tantos nobles barcos, la muerte de sus heroicas tripulaciones (aplausos), todo esto se combina para constituir un repulsivo y sombrío panorama. No podemos en modo alguno permanecer satisfechos con pérdidas en esta escala, aunque sean superadas por las nuevas construcciones, aún cuando por esta razón no son de carácter mortal.

LAS ESCOLTAS VENCEN AL SUBMARINO

"Nada ha quedado más claramente comprobado que los convoyes bien escoltados, especialmente al ser protegidos por aviones de gran radio de acción, vencen a los submarinos. No diré que constituyen una protección completa, pero son una considerable mitigación. Apenas hemos tenido pérdidas en alta mar en nuestros convoyes de tropas poderosamente escoltados. De alrededor de tres millones de soldados que han sido movilizados bajo la protección de la flota británica, a diversas partes del mundo, cruzando mares y océanos en todas direcciones, sólo 1.348 han sido muertos o se han ahogado, incluyendo los desaparecidos. Esto significa alrededor de 2.201 probabilidades contra una, de perecer ahogado al viajar en un convoy de tropas británicas en la presente guerra.

"Aún si los submarinos aumentan en número, no hay duda de que un aumento proporcional superior en las escoltas navales y aéreas sería el remedio. Un barco que no se hunde es mejor que un barco nuevo que construir. En consecuencia, con el objeto de reducir las pérdidas de barcos mercantes en los convoyes, hemos decidido mediante pasos sucesivos durante los últimos seis meses, dar mayor énfasis más bien a la producción de barcos de escolta, aunque ello signifique alguna disminución en las nuevas construcciones mercantes. Un número muy grande de naves de escolta se está construyendo en Gran Bretaña y Estados Unidos, y están equipados con todos los instrumentos para la guerra antisubmarina, con todos los últimos perfeccionamientos.

LA VELOCIDAD, FACTOR DE GRAN IMPORTANCIA

"Hemos acumulado nuestros recursos con los de Estados Unidos, y se nos ha prometido, y la promesa se está cumpliendo debidamente, nuestra participación justa de buques de escolta de fabricación norteamericana. Hay otro punto más. Todo el mundo ve cuán preferible es tener barcos rápidos que lentos. Esto es también cierto en los caballos de tiro, como en un supo una noble dama en sus días de locuras (fuertes risas, durante las cuales Churchill, volviendose, miró a Lady Astor).

"La velocidad, sin embargo, es un lujo costoso. Se han hecho cuidadosamente cálculos precisos revisados con frecuencia, estudiándose entre tener menos barcos más rápidos, o un mayor número más lentos. La elección no es enteramente libre. En el momento en que se entra a la esfera de los barcos rápidos, la competencia de las máquinas comienza una nueva fase, que comienza con los barcos de la escolta y termina en otras direcciones, y asimismo en los materiales. Para las máquinas de mayor velocidad se presentan otras complicaciones extremadamente difíciles.

"Recomiendo encarecidamente tener confianza en las personas muy capaces que, con pleno conocimiento de todos los hechos, están trabajando día tras día en todos estos aspectos. Puedo asegurar a la Cámara que se sentirían felices si pudieran contar con una línea adicional de barcos rápidos, aún al sacrificio de algún tonelaje total, siempre que contaran con la seguridad de que la producción de las máquinas no obstruiría otras necesidades aún más urgentes. En todas estas cosas, quiero que la Cámara comprenda que no nos esforzamos por lograr el máximo, sino lo óptimo, lo que no es lo mismo en muchas diversas formas.

AUMENTAN LAS PERDIDAS SUBMARINAS ENEMIGAS

"En el aspecto ofensivo de la guerra submarina, la proporción de destrucción de sumergibles ha mejorado en forma sostenida. Entre enero y Octubre de 1942, es decir en un período de 10 meses, la proporción de hundimientos seguros y probables es el mejor que hemos visto en la actual guerra. Pero desde noviembre hasta la fecha, en un período de tres meses, esa proporción ha mejorado nuevamente en más de un 50 por ciento de la cifra anterior. Al mismo tiempo, el poder destructivo del submarino ha sufrido una sostenida disminución desde el comienzo de la guerra.

"En el primer año cada submarino en estado de operar que estuvo dedicado al servicio activo, dió cuenta de un promedio de 19 barcos; el segundo año el promedio fué de 12, y el tercer año, de 7.5 barcos por submarino. Estas cifras, creo, son en sí mismas un tributo al Almirantazgo y a todos los demás interesados.

"Es muy cierto que en la actualidad estamos gastando parte de las reservas de alimentos y materiales que habíamos acumulado prudentemente en los años anteriores de la guerra. Lo estamos haciendo en aras de las operaciones militares del Africa, Asia y Pacífico, y lo estamos haciendo por los convoyes rusos y por dar ayuda en alimentos y abastecimientos a la India y Persia y otros países del Mediano Oriente. Lo estamos haciendo con fe en la promesa que me hizo el Presidente Roosevelt, de grandes asignaciones de barcos para nosotros, a medida que mayegue sobre los mares la nueva flota que está construyendo Estados Unidos. Hay que correr riesgos, pero puedo asegurar a la Cámara que estas necesidades no se han dejado al azar, o repentinos y tardíos impulsos producidos por el pánico.

NUESTRA SITUACION MEJORA APRECIABLEMENTE

"Siempre que los actuales infensos esfuerzos se mantengan aquí y en Estados Unidos, y mientras la guerra submarina sigue ocupando el primer lugar en nuestros pensamientos y energías, asumo la responsabilidad de asegurar a la Cámara, y no la he engañado hasta ahora (aplausos), que estaremos definitivamente en situación mejor en lo que a barcos se refiere a fines de 1943 de lo que estamos ahora. Y aunque es imprudente tratar de vislumbrar tan hacia adelante, todas las tendencias muestran que a menos que ocurra algo enteramente nuevo e inesperado, en este bien explorado terreno, estaremos en situación todavía mejor a fines de 1944, suponiendo que la guerra continúe entonces.

"Puede resultar desalentador para Herr Hitler saber que para nosotros aumenta la marea del tonelaje, y que no estamos siendo arrastrados por el reflujo de las pérdidas; pero este es el factor dominante de la situación. Por consiguiente que todo aquél que se encuentre comprometido en esta esfera de operaciones, se dedique a su tarea, y trate de ayudar a mantener el bajo nivel de las pérdidas y el alto nivel de botamientos. Que no lo hagan aguijoneados por el miedo o el pavor o arranques patrióticos, sino con la conciencia segura y reconfortante del cumplimiento de una gigantesca tarea que se desarrolla firmemente hacia su cumplimiento. Mientras más se reduzcan los hundimientos, más vehemente podrá ser nuestro esfuerzo anglo-americano. El margen de mejoramiento y crecimiento, representa el poder de asestar golpes más violentos contra el enemigo.

RENDICION INCONDICIONAL DEL ENEMIGO

"El mayor peso de que podamos librar a Rusia, la mayor rapidez con que termine la guerra, todo ello depende de que el margen de nuestra construcciones siga superando a las pérdidas, y aún cuando éstas disminuyen, son en tema de meditación lamentable. Entre tanto, que el enemigo sienta, si quiere, alentando sus vanas esperanzas de evitar su destino por medio de la guerra submarina. No podrá evitarlo, pero podrá postergarlo, y a nosotros corresponde acortar este retraso por todos los esfuerzos concebibles. Fué sólo después de una consideración completa, fría, sobria y madura de todos estos hechos de que por cierto, dependerían nuestras vidas y libertades, que el Presidente, con mi completa aceptación como representante del Gabinete de Guerra, decidió que la nota dominante de la Conferencia de Casablanca fuera la rendición incondicional de todos nuestros enemigos.

"Nuestra inflexible insistencia sobre la rendición incondicional, no significa que mancharemos nuestras armas victoriosas mediante un tratamiento injusto y cruel de poblaciones enteras. Por lo justicia debe cumplirse sobre los malvados y culpables, y dentro de sus debidos límites, la justicia debe ser severa e implacable. Ni un solo vestigio del poderío nazi o fascista, o de la máquina japonesa transadora de guerras, dejaremos nosotros cuando el trabajo se haya cumplido, como indudablemente se cumplirá. (Aplausos).

"Quedan en esta forma eliminados, creo, dos de las más importantes características de la Conferencia de Casablanca: primero, el reconocimiento de que la derrota de los submarinos y el mejoramiento en el margen de construcción de nuestros recursos navales, será el preludio de todas las operaciones agresivas efectivas; y segundo, después de la consideración de todos estos hechos, la declaración sobre la rendición incondicional.

IMPORTANCIA DE LA REUNION DE CASABLANCA

"Pero la Conferencia de Casablanca, de acuerdo con la experiencia bastante vasta que tengo de estos acontecimientos, fué en diversos modos una reunión que no tiene paralelo alguno. No ha habido en todas las conferencias interaliadas que he conocido, nada semejante al prolongado examen profesional de toda la escena de la guerra mundial, en sus aspectos militar, de producción de armamentos y económico. Este examen fué efectuado durante todo el día y hasta muy avanzada la noche, por peritos militares, navales y aéreos, reunidos a solas, sin influencia política que les guiara, aunque el Presidente y yo les habíamos dado una pauta general.

"Permanecieron reunidos solos, hablando de estos asuntos como profesionales expertos. Algunas conferencias de la última guerra duraron uno o dos días, pero ésta duró 11 días. Allí se encontraban, y creo poder referirme a los consejos y decisiones adoptadas, diciendo que se basaron totalmente sobre informaciones y consejos profesionales. Nunca ha habido nada parecido. Cuando se encuentran abiertos media docena de teatros de guerra, en diversas partes del globo, es natural que haya divergencias de puntos de vista cuando el problema se estudia desde diversos ángulos.

"He habido muchas diferencias de opinión antes de que nos reuniéramos, y fué por esa razon que insistí durante muchos meses en la reunión del mayor número posible de nuestros grandes aliados. Estas divergencias son de énfasis y preferencia, más bien que de principio. Sólo pueden suprimirse mediante la asociación prolongada de mentes razonadas e instruídas. El juicio humano no es falible. Puede ser que hayamos tomado decisiones que resulten ser menos buenas de lo que esperamos, pero, de todos modos, cualquiera cosa es mejor que no tener ningún plan.

PLAN COMPLETO DE ACCION

"Es necesario poder responder a todas las preguntas en estos asuntos de guerra, tener una respuesta clara a la pregunta: ¿cuál es su plan, cuál es su política? Pero eso no significa que uno está siempre dando esa respuesta. Tenemos ahora un plan completo de acción, que comprende la distribución de las fuerzas, además de su dirección, y este plan lo llevaremos a cabo de acuerdo con nuestra política, durante los próximos nueve meses, antes del término de los cuales nos esforzaremos por reunirnos nuevamente.

"Me siento justificado al pedir a esta Cámara que crea que nuestros asuntos están llevándose de acuerdo con un proyecto definitivo, y que aunque habrá desengaños y fracasos, serios reveses y frustraciones, no habrá vacilación o indecisión, ni incapacidad de dar forma al plan, ni esperar que ocurra algo. Para bien o para mal, sabemos lo que queremos, y ahora no habrá que hacer más que elaborar los planes detalladamente y ponerlos en ejecución uno tras otro.

"Creo que fué Bismarck quien dijo —no he podido verificarlo, pero estoy seguro que ahora lo sabré — (risas)— en los últimos años de su vida, que el factor dominante del mundo moderno era que los pueblos de Gran Bretaña y Estados Unidos habían el mismo idioma. Si fué así, ciertamente fué una observación mucho más cuerda que las de algunos otros hombres que han ocupado alto cargo, en Alemania. Indudablemente, los peritos británicos y norteamericanos y sus jefes políticos tienen una enorme ventaja en el hecho de que pueden intercambiar sus pensamientos tan fácilmente por medio corriente de la palabra. (Aplausos)

STALIN NO PUDO ABANDONAR RUSIA

"Esto, sin embargo, no disminuyó nuestro sentimiento ante el hecho de que el Premier Stalin y algunos de sus distinguidos generales no pudieran encontrarse con nosotros. El Presidente, a pesar de sus defectos físicos que tan heroicamente domina, estaba dispuesto a llegar hasta Khartoum, con la esperanza de que pudiéramos celebrar una reunión tripartita. (Aplausos). El Premier Stalin, sin embargo, es el director supremo de toda la vasta ofensiva rusa, que ya estaba entonces en pleno desarrollo y que sigue todavía rodando hacia adelante, implacable y triunfalmente.

"Ya he indicado unos dos meses atrás, que la derrota del enemigo en Europa puede ser lograda antes de obtenerse la victoria sobre Japón, y dejé claramente establecido que en ese caso, todas las fuerzas del Imperio británico, de tierra, aire y mar, serán transladadas a la zona del Lejano Oriente, con la mayor rapidez posible, y que Gran Bretaña continuará la guerra junto a Estados Unidos, con el mayor vigor (aplausos), hasta que se haya impuesto al Japón la rendición incondicional.

"Con autorización del Gabinete de Guerra, renové esta declaración en nuestra Conferencia de Casablanca. Ofrecí hacerla en cualquiera forma que pudiera desearse, incluso dándole la forma de un tratado especial, si eso se considerara ventajoso. El Presidente Roosevelt, sin embargo, dijo que la palabra de Gran Bretaña era suficiente para él (prolongados aplausos). Naturalmente, ya estamos comprometidos, junto con todas las demas Naciones Unidas, a seguir juntos hasta el fin, por mucho tiempo que demoremos o por enorme que sea el costo. Creo, por consiguiente, solo necesario mencionar este asunto ante la Cámara, y darle oportunidad de registrar su consentimiento general a esa declaración obvia. (Aplausos).

LA VICTORIA DE GUADALCANAL

"Podemos ahora felicitar a nuestros aliados norteamericanos por su decisiva victoria en Guadalcanal, en cuya conquista los japoneses han gastado una parte grave de su limitada fuerza y de su equipo, en una parte irrepetiblemente. Debemos también expresar nuestra admiración por los éxitos duramente ganados por las fuerzas australianas y norteamericanas que, bajo la brillante dirección de su comandante general Mac Arthur, han tomado Buna en Nueva Guinea, exterminando a sus últimos defensores. El ilustrado empleo de aviones para revolver intrincados problemas tácticos, mediante el transporte de refuerzos, abastecimientos y municiones, incluso artillería de campaña, es un detalle notable de la dirección del general Mac Arthur, y debería ser estudiado cuidadosamente en detalle por todos los interesados en la conducción técnica de la guerra.

LA LUCHA CONTRA EL JAPON

"Entretanto, mientras Hitler está siendo destruído en Europa, se hará todo el esfuerzo posible por mantener al Japón totalmente ocupado, y obligarle a agotar y gastar su fuerza material ante las fuerzas aliadas, y especialmente norteamericanas, inmensamente superiores. Esta guerra del Océano Pacífico, aunque se libra por ambas partes con fuerzas relativamente pequeñas y al término de enormes distancias, ha comprometido ya una gran parte de los recursos norteamericanos empleados en ultramar, además de los de Australia y Nueva Zelandia, y el esfuerzo por sostener el mazo con el brazo estirado es tan agotador para ambos bandos, tan costoso, que sería un gran error tratar de jugar la guerra por los números efectivos que entran en contacto en determinados puntos.

"Es un tremendo esfuerzo combatir a cuatro, cinco o seis mil millas al otro lado de los mares en estas condiciones, y el esfuerzo es mucho más perjudicial para el Japón, cuyos recursos materiales son incomparablemente más débiles que los que están a nuestra disposición.

"Por ahora, en la guerra contra Japón, el esfuerzo británico está limitado al teatro de guerra de la India. Nuestro esfuerzo bélico en la guerra asiática está limitado a operaciones especialmente en Birmania, para abrir la carretera de Birmania y dar la ayuda que podamos a los chinos. Esa es la tarea que tenemos ante nosotros. Hemos mantenido estrecha correspondencia con el generalísimo Chiang Kai-Shek, a quien, naturalmente nos habría agradado enormemente ver en nuestra conferencia, si le hubiera sido posible venir.

"El general Arnold, jefe de la fuerza aérea norteamericana, y el mariscal de campo Dill, están actualmente en Chungking, concertando lo que tenemos en vista con el Generalísimo chino. Ya hemos recibido de él la expresión de su satisfacción ante la poderosa ayuda adicional que proporcionará a China en la actual etapa de su prolongada lucha. El Generalísimo está también de acuerdo con los planes para las acciones futuras en el Lejano Oriente, que le hemos presentado como resultado de nuestras deliberaciones. Un comunicado recibido acerca de esta conferencia hace sólo pocos minutos, declara que existe completo acuerdo entre las tres potencias en sus planes para la coordinación de sus fuerzas, y su decisión de que en todas sus operaciones contra Japón se asegure la continuidad de los esfuerzos de asistencia mutua. A su debido tiempo tendrán lugar discusiones entre el general MacArthur y el mariscal Wavell.

"Hasta aquí lo que se refiere a las decisiones de Casablanca, y sus repercusiones hasta donde pueden darse a conocer. Debo, sin embargo, añadir esto. Cuando miro todo lo que Rusia está haciendo y las grandes hazañas cumplidas por los ejércitos soviéticos, me consideraría altivado por debajo del nivel de los acontecimientos si no estuviera seguro en mi corazón y mi conciencia de que se está haciendo y se hará todo lo que sea humanamente posible, para lanzar a las fuerzas británicas y norteamericanas a la acción contra el enemigo con la mayor rapidez y energía y en la mayor escala posible (aplausos). Esto el Presidente y yo lo hemos reiterado urgente y específicamente ante nuestros asesores y peritos militares. Al aprobar sus proyectos y su distribución de fuerzas, hemos pedido formalmente que se ponga un mayor peso en los ataques y que se apresuren sus fechas.

"Con este fin se están actualmente desarrollando intensos esfuerzos en ambos lados del Atlántico.

LA CONFERENCIA CON INONU

"De la conferencia de Casablanca, con el completo asentimiento del Presidente, volé a El Cairo, y de allí a Turquía. Llegué al aeródromo turco de Adana, ya bien equipado con cazas británicos "Hurricane", pilotados por aviadores turcos; y desde los montes Taurus coronados de nieve llegó arrastrándose como una inmensa oruga el tren presidencial, que traía a bordo al Jefe de la República turca, el Primer Ministro y el Secretario de Relaciones Exteriores, al mariscal Chakmak y al jefe del partido; en buenas cuentas, a todos los altos dirigentes de Turquía. Ya he hecho una advertencia contra el querer encontrar algo en el comunicado que ya se ha publicado sobre esta conferencia.

"No tratéis de leer algo más en el comunicado que lo que esta dice. No forma parte de nuestra política enredar a Turquía en dificultades. Por lo contrario, un desastre para Turquía sería un

(PASA A LA PAGINA 6)

El problema lechero

La Cooperativa Agrícola Lechera de Bío-Bío se adhiere a la Cooperativa Agríc. Lechera Santiago

La Cooperativa Agrícola Lechera Santiago Ltda. publicó en los diarios del 7 del actual una exposición sobre el problema lechero.

En forma serena y levantada, como corresponde a la importante representación de que está investida, esa Cooperativa analizó la situación actual de la industria lechera; señaló los errores de que adolece su actual organización directiva e insinuó soluciones. Planteó, además, claramente su pensamiento y lo que esperan los productores de leche.

La exposición de la Cooperativa Agrícola Lechera Santiago Ltda. ha encontrado amplio eco. Son innumerables los productores que le han testimoniado su adhesión en la zona de Santiago y a la opinión de cada uno de ellos, se ha agregado ayer la prestigiosa y autorizada voz de la Cooperativa Agrícola Lechera de Valparaíso y Aconcagua Ltda.

Ahora la Cooperativa Lechera de Bío Bío, con residencia en la ciudad de Los Angeles, y, cuya organización se distingue por el prestigio que rodea a su actividad lechera, ha enviado el presidente de la Cooperativa de Santiago, con relación a su exposición el siguiente telegrama:

"Los Angeles, 10 de febrero.— Señor presidente de la Cooperativa Agrícola Lechera Santiago Ltda. Cooperativa Lechera de Bío Bío Ltda. impuesto de su comunicación del 5 del presente, tiene el agrado de decirles, por mi intermedio, que participa ampliamente de sus puntos de vista y adhiere a sus finalidades".

"Preocupada ya del problema, les adelantamos que sus productos se están vendiendo a menor precio que en años anteriores a pesar del alza en el costo de producción.— (Fdo.): Darío Barrueto, presidente".

Si se considera la enorme representación personal, material y económica de la Cooperativa Agrícola Lechera Santiago Limitada y se agrega los sumandos de rubros iguales representados por las Cooperativas de Valparaíso, Aconcagua y Bío Bío, podrá apreciarse hasta qué punto es grande el soporte de los organismos lecheros aludidos a la economía nacional y cuán interesante es la solución del problema que afecta a sus intereses y a la salud pública.

ANALISIS SOBRE LA SITUACION EN RUSIA

(POR EL TENIENTE GENERAL, SIR DOUGLAS BROWNRIGG, ESPECIAL PARA LA NACION)

LONDRES, 11.— (ESPECIAL).— La toma de Kursk y el cruce del Donetz en varios puntos, así como la eliminación de todos los alemanes— excepto los prisioneros— de la ribera izquierda del Don, constituyen una serie de acontecimientos que invitan a hacer especulaciones con respecto al futuro. Para mí, sin embargo, esos sucesos son una invitación a hacer un estudio del pasado en general.

De todas las razones del fracaso alemán en Rusia, la más importante de todas es la resolución del alto comando soviético de abandonar terreno al enemigo con preferencia a perder sus soldados. La breve campaña de Polonia de 1939 muestra un marcado contraste con las operaciones de Rusia. La inmensa superioridad aérea de los alemanes no dió a los polacos oportunidad de hacer una retirada ordenada y sus ejércitos fueron aniquilados; los rusos, en cambio, fueron cediendo terreno sostenidamente, dentro del más completo orden, a fin de conservar intactos sus ejércitos. Mirada desde el punto de vista académico, la ventaja de este modo de operar es evidente, pero no hay nada de académico en aquello de hablar de la decisión de hacer entrega del suelo patrio y del pueblo residente en él a la brutalidad del invasor y adoptar el sistema de arrasarlo todo.

Sin embargo, y cosa paradógica, los rusos estuvieron dispuestos en todo momento a hacer sacrificios cuando, desde el punto de vista del nacionalismo y de la humanidad, la responsabilidad de la decisión se hacía intolerable. En cambio, Hitler nunca se resolvió a dar una orden de retirada y con ello tuvo que sacrificar no sólo la vida de sus soldados, sino que también a la postre la de los civiles, con lo que ha echado la suerte de Alemania: su destrucción. En dos oportunidades no se decidió a la retirada: en el Alamein y en Stalingrado. ¿Ha aprendido la lección? Yo creo que después de los duros golpes recibidos, el Fuehrer debe de haber aprendido esa lección.

Ahora es ya evidente que se retirará hacia el Oeste de la Europa continental, abandonando también su puesto avanzado en Tunisia, para darse todo el tiempo que le sea posible para prepararse a la nueva resistencia. Ese puesto avanzado tenía o tiene dos tareas que cumplir: impedir que los convoyes aliados circulen libremente en el Mediterráneo, obligando entonces los submarinos totalitarios dueños y señores de él, y obligando a los barcos aliados a hacer viajes enormemente más largos, con lo cual constituyen mejor blanco para sus sumergibles, y en segundo término, darle tiempo para reajustar sus asuntos internos para pasar de la estrategia ofensiva a la estrategia defensiva nuevamente.

El tiempo ganado dependerá principalmente de la acción en el aire, pero, es precisamente en este punto en donde se hace más visible la pobreza del Reich. El mariscal Rommel fracasó en su última etapa hacia Alejandría por la falta de apoyo aéreo adecuado; el mariscal von Paulus sufrió y fracaso considerablemente por la misma razón; solo en la Tunisia, los alemanes han conservado una comparativa igualdad, y en este caso la razón probable puede encontrarse más en la cercanía de los aeródromos que en la cantidad de máquinas disponibles. En estas circunstancias no puedo estar de acuerdo con aquellos que opinan que Hitler tiene una reserva oculta de potencia aérea con la cual piensa y espera arrebatar la victoria a los aliados y destruir su flota cuando esta lleve las fuerzas de invasión al Oeste del Continente. Creo, al contrario, que su Luftwaffe está reducida a una mínima expresión, como lo está su ejército, pero que si hubiera tenido coraje y decisión suficientes para ceder terreno a tiempo, todavía podría contar con un ejército poderoso; si hubiera sabido aceptar un Dunkerque todavía Rommel y von Paulus y tantos otros serían un enemigo formidable y poderoso.

La situación actual resulta principalmente del hecho de que los rusos mantuvieron siempre su resolución firme de conservar sus ejércitos abandonando terreno y población civil en tanto que Hitler prefirió lo contrario: sacrificar su ejército antes que dudar de su intuición. Esta guerra ha demostrado que quien no sabe obrar como lo hicieron los británicos en 1940, y como lo hicieron los rusos en 1941, y 1942, está perdido. Hitler no quiso retroceder porque iba en ello su prestigio y ahora ejército, prestigio, intuición y todo lo demás del Fuehrer está destruido.— **TENIENTE GENERAL SIR DOUGLAS BROWNRIGG.**

Primer Ministro . . .

(DE LA PAGINA CINCO)

desastre para Gran Bretaña y todas las Naciones Unidas. Hasta ahora, Turquía ha mantenido firme barrera contra la agresión de cualquiera parte, y al hacer eso, aun en los días más sombríos, nos prestó un servicio inapreciable al impedir una amenaza contra los campos petrolíferos de Adaban, lo que fué de consecuencias vitales para toda la guerra en el Oriente.

TURQUIA DEBE SER ARMADA

"Es de enorme interés para las Naciones Unidas y especialmente para Gran Bretaña, que Turquía llegue a ser bien armada con todos los aparatos de un ejército moderno, y que su valiente infantería no carezca de las armas esenciales que desempenan un rol decisivo en el campo de batalla de hoy. Estas armas, nosotros y Estados Unidos estamos ahora por primera vez en situación de proporcionarlas hasta donde pueda recibirlas la capacidad de los ferrocarriles y otras comunicaciones turcas. Podemos proporcionarles estas armas con la misma rapidez con que ellos puedan recibirlas, y podemos darles estas armas con rapidez igual o mayor que la que puedan ser adiestradas las tropas turcas para emplearlas.

"En nuestra conferencia no hubo petición alguna de Turquía, excepto de lograr que este asunto del rearme fuera debidamente organizado, y una comisión militar conjunta de oficiales británicos y turcos se encuentra actualmente reunida en Angora, con el objeto de acelerar al máximo el desarrollo general de la fuerza defensiva de Turquía, el mejoramiento de sus comunicaciones y, mediante la recepción de nuevos armamentos, llevar a su ejército al más alto grado de eficiencia.

"No diré que no tengo provecho en escudriñar más detenidamente este parte de nuestros asuntos. Turquía es nuestro aliado. Turquía es nuestro amigo. Bien queremos ver conservados efectivamente sus territorios, derechos e intereses, y deseamos especialmente ver establecidas relaciones sinceras y amigables entre Turquía y nuestro gran aliado ruso, situado hacia el norte, al cual estamos ligados por el tratado anglo-ruso de 20 años de duración.

"Mientras poco tiempo atrás parecía a los observadores superficiales que Turquía pudiera quedar cercada por el avance alemán hacia el Cáucaso y por el ataque germano-italiano contra Egipto, por el otro lado, cuantos cambios han ocurrido. Será interesante ver hasta donde se desarrolla la historia, capítulo tras capítulo, pero trataría de seguir adelante demasiado rápidamente hasta llegar al fin.

"Después de finiquitar nuestros asuntos en Turquía, tuve que regresar a la patria, y, naturalmente, me detuve en lugares interesantes del camino, donde había que ver y cosas que hacer. Creo que la historia que tengo que contar sigue muy naturalmente etapa por etapa a lo largo de mi viaje de regreso.

DIFERENCIA EN MENOS DE UN AÑO EN EL CAIRO

"Ya he mencionado a la Cámara mi estada muy agradable en Quirpo, que desempeñó tan bien su parte y está disfrutando de un período de prosperidad de tiempos de guerra. Pero, cuán diferente era la situación en El Cairo, de la que vi en los primeros días de agosto del año pasado. Entonces el ejército del desierto estaba confundido y desanimado, sabiendo que sus hombres eran mejores que el enemigo, pero preguntándose por qué tenían que retroceder persistentemente, con grandes pérdidas, muchos centenares de kilómetros, mientras Rommel los perseguía con sus propios transportes, alimentos y municiones capturados. Entonces el enemigo se encontraba a 100 kilómetros de Alejandría, y yo había dado las órdenes para que se hicieran todos los preparativos de defensa de la línea del Nilo, exactamente como si estuviéramos combatiendo en Kent. Yo había efectuado también una serie de bruscos cambios en el alto comando.

"Estos cambios se han visto justificados por los resultados. En una semana, hubo sobre los ejércitos del desierto un efecto electrificante producido por el general Montgomery y las órdenes que él dió, y sobre la situación en general por el nombramiento del general Alexander como comandante en jefe del Medio Oriente. Al mismo tiempo, grandes refuerzos, despachados muchas semanas, hasta meses antes, dando la vuelta al Cabo de Buena Esperanza, surcaban las aguas del Mar Rojo y se vaciaban al valle del Nilo. Los tanques norteamericanos Sherman, que el Presidente me dió en Washington esa triste mañana en que tuvimos la noticia de la caída de Tobruk y la rendición de 25.000 hombres, llegaron a manos de las tropas deseosas de tener buenas armas para emplearlas contra el enemigo.

EL ENEMIGO HA SIDO DERROTADO

"Como consecuencia de estos acontecimientos y de muchos otros que podría citar, el enemigo ha sido decisivamente derrotado, primero en la batalla de El-Alamein, cuando fué rechazada la embestida final de Rommel, y después, en la gran batalla de El-Alamein, que pasará a la historia como Batalla de Egipto, pues por ella fué librado Egipto.

"Ahora, al llegar a El Cairo, encontré que el enemigo que se había jactado de que entraría en Alejandría, cruzaría y tomaría el canal de Suez y entraría en El Cairo, y que hasta había estampado medallas para conmemorar el acontecimiento, de las cuales se me obsequió una muestra, había sido rechazado 2.400 kilómetros, o tal vez 2.600 kilómetros. ¡Qué sorprendente hazaña ha sido ésta! La batalla es una historia, la persecución otra.

"Un avance tan rápido, logrado por fuerzas tan poderosas y combatientes, sobre una distancia tan enorme, es algo de que, por lo que sé, no tiene parajelo en la historia moderna. Los antiguos no contaban con los medios de locomoción que nosotros poseemos. En todas partes existe el sentimiento de que Gran Bretaña ha cumplido su palabra, que hemos sido un aliado fiel y constante, y que hemos preservado el valle del Nilo y sus ciudades y aldeas y fértiles tierras de los horrores de la invasión. Siempre se había dicho que Egipto jamás podría ser invadido atravesando el desierto occidental. Ese hecho histórico ha sido establecido por las armas modernas.

"Entonces proseguí sobre mi alfombra mágica hacia Tripoli.

"Aquí encontramos al general Montgomery. Es la primera ciudad italiana liberada por las armas británicas del dominio de los hunos. (risas). Naturalmente, hay enorme entusiasmo entre el pueblo italiano (risas y aplausos) Difícilmente puedo hacer justicia al entusiasmo de las demostraciones por tan afortunado objeto.

"Tuve el honor de revistar dos de nuestras divisiones de vanguardia. La 51.a división de Highlanders es la sucesora de esa valiente unidad que fué aplastada en las costas de Francia en las tragedias de 1940. Ha hecho algo más que pagar la cuenta. En la tarde vi a 10.000 neozelandeses que, con una parte relativamente pequeña de su enorme equipo de cañones, tanques y vehículos técnicos, demoraron más de una hora y media en desfilar. Ese día por lo menos 40.000 soldados, y como representantes del Gobierno de Su Majestad, tuve el honor de recibir sus homenajes y saludos.

"Mientras tanto, el frente había avanzado casi 150 kilómetros más hacia el oeste, y el enemigo derrotado estaba siendo perseguido hacia sus nuevas posiciones en la Regencia de Túnez, donde se dice que puede estar pensando presentar resistencia. No quiero animar a la Cámara o al país a esperar cualquiera nuevos y rápidos resultados. Pueden producirse o pueden no producirse. El enemigo efectuó enormes trabajos de demolición y bloqueo en el puerto de Tripoli. Por consiguiente, el abastecimiento desde el mar se vé muy dificultado, y no podemos saber cuánto tiempo se requerirá para limpiar el puerto y comenzar la construcción de una nueva base de abastecimientos.

LOS ABASTECIMIENTOS A MONTGOMERY

"El ejército de Montgomery, entretanto, debe ser alimentado desde su base de El Cairo, a 2.400 kilómetros de distancia; por vía de Tobruk, a 1.600 kilómetros al este, y Benghazi, a 1.200 kilómetros de distancia, por medio de una prodigiosa cantidad de transportes mecánicos, todo organizado en una forma verdaderamente maravillosa. Más adelante podremos tal vez seguir avanzando nuevamente, pero por ahora, el enemigo puede disponer de tiempo para consolidar sus posiciones y allegar nuevos refuerzos y equipo.

"Nunca he visto tropas marchar con el estilo y el aire del ejército del desierto. En el rostro de cada soldado se vé la expresión de ese severo orgullo que produce la victoria lograda después del esfuerzo. Vi la misma clase de marcial corrección, la misma precisión de saludo y disciplina, en la guardia rusa de honor que me recibió en Moscú. Los luchadores de la democracia sienten que comienzan a tomar posesión de lo que les corresponde.

"Permítaseme, también, rendir homenaje, al formidable general Montgomery, a su vida dedicada al estudio de la guerra, quien se ha atraído en grado extraordinario la confianza y devoción de su ejército. Permítaseme, también, rendir tributo al general Alexander, sobre quien descansaba una abrumadora responsabilidad".

UNA ORDEN BIEN CUMPLIDA

Churchill, entonces, releyó la orden que dió a conocer el 11 de noviembre, dada a Alexander en agosto, en la que decía que su principal deber era capturar o destruir el ejército germano-italiano del mariscal Rommel.

"Ahora hemos recibido", continuó, "cuando sucedió que visitamos nuevamente el ejército, la siguiente comunicación oficial del general Alexander, que con gran placer me entregó el general Montgomery, y a la cual será necesario que enviemos una respuesta: "Señor: Las órdenes que usted me dió el 15 de agosto de 1942, han sido cumplidas (risas). Los enemigos de Su Majestad, con todo su equipo, han sido eliminados de Egipto, Cirenaica, Libia y Tripolitania. Ahora espero nuevas instrucciones". (Risas y aplausos)

"Es evidente que tendremos que buscar algunas (risas). Y en verdad, este es otro de los asuntos detallados que discutimos en la Conferencia de Casablanca. La Cámara, naturalmente, me concederá un retraso semejante, antes de dar a conocer públicamente la respuesta a él enviada de acuerdo con lo solicitado. Informaré, sin embargo, a la Cámara y al país, de varios cambios en los altos comandos, que el notable mejoramiento en nuestros asuntos hizo convenientes y necesarios. Esto me trae a la situación general en el Africa Noroccidental Francesa, sobre la cual tengo que hacer muy pocas observaciones.

LA INVASION DE AFRICA

"La invasión del norte de Africa por las fuerzas británicas y norteamericanas, será juzgada por las palabras que me dirigió Stalin cuando le informé de ella en agosto pasado. Dijo que era militarmente correcta. Ciertamente que modificaba el eje de la guerra. Mediante esta maniobra, en muy grande escala, considerada por muchos peritos sumamente arriesgada, recuperamos la iniciativa en el oeste y al precio relativamente pequeño en número de vidas perdidas, y perdiendo menos barcos de los que cayeron en nuestro poder, casi medio millón de hombres desembarcaron con éxito y a salvo en el norteste de Africa. Esta fuerza se encuentra ahora bajo control de Estados Unidos.

"Acordamos con el Presidente muchos meses atrás que ésta sería una empresa norteamericana, y he aceptado con la aprobación del Gabinete de Guerra la situación de lugartiniente suyo. Los norteamericanos conceden la mayor importancia a la unidad de comando entre los aliados y el control sobre los tres servicios en las manos de un comandante supremo. Nosotros gustosa y libremente aceptamos esta posición y procederemos de acuerdo con ella leal y fielmente en todas las ocasiones y en todo sentido.

EL PROBLEMA FRANCES EN AFRICA

"Algunas personas se muestran muy preocupadas por la historia pasada de varios funcionarios franceses a quienes los norteamericanos han considerado conveniente emplear. No ocuparé el tiempo de la Cámara con historias que pueden relatarse sobre la forma en que procedieron estos franceses cuando su país se derrumbó. Lo que importa al general Eisenhower y a nuestras tropas, que en gran número sirven bajo sus órdenes, es, en primer lugar, un país tranquilo, y segundo, comunicaciones seguras y sin restricciones hacia el frente de batalla que está ahora desarrollándose firmemente en lo que yo podría llamar la saliente tunecina.

"No he visto este frente de batalla, porque se encuentra a 650 kilómetros de distancia por camino, desde Argel, donde estuve los días viernes y sábado pasados con el general Eisenhower, el almirante Cunningham y también con nuestro Ministro residente Harold MacMillan. Puedo decir a ustedes que las condiciones son absolutamente diferentes de las que ha vencido triunfalmente el ejército del desierto.

"El ejército del desierto es el producto de tres años de pruebas y errores, y de continuo perfeccionamiento de los transportes, comunicaciones, abastecimientos, se nalización, rápido transiado de los aeródromos, y otros puntos semejantes. Los ejércitos que actualmente combaten en la Regencia de Túnez están todavía en las primeras etapas de la instalación de sus comunicaciones, pero el enemigo situado ante ellos a pesar de ser en gran parte un ejército improvisado, cuenta con algo parecido a la ventaja que nosotros tuvimos sobre Rommel frente a El Cairo: me refiero a la ventaja de encontrarse a 50 o 60 kilómetros delante de sus bases, mientras nosotros tenemos que recorrer aproches muy largos, frágiles, terriblemente estirados, y pesadamente recargados, para llegar hasta ellos. Muy cerca estuvo el general Anderson, de acuerdo con órdenes del general Eisenhower, de despejar de una sola vez la provincia. Fué absolutamente correcto intentarlo, pero fracasó.

LA LUCHA EN TUNEZ SERA PROLONGADA

"Los alemanes efectuaron su penetración y consolidaron su cabeza de puente. Tuvimos que replegarnos para reunir fuerza y recursos para violentas batallas. Me sentí desalentado al no obtenerse el resultado total en el primer encuentro. Nuestro objetivo principal es combatir a los alemanes, y uno no puede dejar de ver el hecho de que los hemos obligado a combatir contra nosotros en una situación extremadamente costosa para ellos y en ninguna forma desventajosa para nosotros. Aunque las líneas enemigas de abastecimiento en tierra son cortas, están sometidas a constante ataque desde el aire. Y antes de llegar al campo de batalla, pierden una cuarta parte o un tercio de todo lo que traen por sobre el mar.

"Nuestra capacidad de reforzamiento es mucho mayor que la de ellos y la portentosa aparición del ejército del desierto persiguiendo a Rommel es un nuevo factor potencialmente tal vez decisivo. La lucha aérea está desarrollándose en escala cada vez mayor, con gran ventaja para nosotros. Nos resultaría hasta conveniente perder dos máquinas contra una, con el objeto de desgastar la fuerza aérea alemana y alejarla del frente ruso. Sin embargo, en lugar de perder dos aviones por uno, los resultados verdadero son casi diametralmente opuestos. Por consiguiente, me parece que la Cámara no debe sentirse excesivamente desanimada porque la lucha en el Africa del norte va a asumir proporciones mucho mayores y durar más tiempo de lo que primitivamente se había calculado y esperado.

"Es verdaderamente notable que los alemanes se hayan mostrado dispuestos a correr el riesgo y a pagar el precio de conservar la saliente tunecina. No puedo resistir al deseo de observar que uno parece vislumbrar en esta política el toque de la mano maestra (risas), la misma mano, maestra que proveció el ataque contra Stalingrado y provocó así para los ejércitos alemanes el desastre más grande que han sufrido en toda su historia militar. Sin embargo no estoy haciendo predicciones ni bromesas. Habrá que librar batallas muy serias. Inicialmente el ejército de Rommel debe haber cerca de un cuarto de millón de enemigos en la saliente tunecina, y no debemos de ningún modo menospreciar los riesgos que tendremos que desafiar o las cargas que tendremos que llevar.

ACCION COMBINADA EN LA GUERRA

"Es siempre una locura predecir el resultado de grandes pruebas de fuerza en la guerra antes de que ellas ocurran. Sólo diré esto: Todas las desventajas no están de una sola parte, y por cierto que no todas están de la nuestra. El Africa Noroccidental Francesa es, como ya he dicho, una operación norteamericana bajo mando norteamericano. Hemos acordado que el límite entre nuestras respectivas esferas sea la frontera existente entre Tripolitania y la Regencia de Túnez. Pero el ejército del desierto está ya cruzando esa frontera y siguiendo adelante, continuando su búsqueda, que es Rommel. Sus movimientos, por consiguiente, deberán combinarse con los del Primer Ejército y con las diversas poderosas fuerzas que avanzan desde el oeste.

"Durante las últimas semanas los comandantes han estado en estrecho contacto entre sí. Estos contactos deben ahora formalizarse. A medida que el ejército del desierto penetre en la esfera norteamericana, naturalmente caerá bajo las órdenes del general Eisenhower. Tengo gran confianza en el general Eisenhower. Le considero uno de los hombres más capaces de he conocidos. Se acordó en Casablanca que cuando tenga lugar esta transferencia del ejército del desierto, el general Alexander pase a ser subcomandante en jefe, bajo el general Eisenhower. Al mismo tiempo, el mariscal jefe del aire Tedder, pasa a ser comandante en jefe del aire en el Mediterráneo, y responsable ante el general Eisenhower por todas las operaciones en su teatro de guerra.

EL CONTROL DE LAS FUERZAS AEREAS

"El controlará también todas las fuerzas aéreas a través de todo el Mediano Oriente. Es absolutamente necesario, porque las fuerzas aéreas de Egipto, Cirenaica y Libia, y también nuestras poderosas fuerzas aéreas que operan desde Malta, están en realidad atacando los mismos blancos, tanto con bombarderos como con aviones de combate, lo mismo que las fuerzas aéreas norteamericanas y británicas que ahora operan desde Argelia y Túnez. Es necesario tener un control, y el control debe ser ejercido bajo un comandante supremo, por un hombre solamente, y nadie puede hacer mejor que el experimentado mariscal jefe del aire Tedder, cuya designación el general Eisenhower solicitó encarecidamente. Bajo él actuará el vicemariscal del aire Cunningham, que trataba con el Octavo Ejército, y cuyos servicios han sido tan admirados, concertando las operaciones aéreas en apoyo de los ejércitos británicos Primero y Octavo, y las demás tropas que actúan en el frente de batalla tunecino.

"Al mismo tiempo el almirante de la flota Sir Andrew Cunningham, quien controla a todas las fuerzas navales británicas y norteamericanas en este teatro bélico, ampliará sus operaciones hacia el este, en forma de llegar a abarcar en forma efectiva todas las operaciones dentro del Mediterráneo y el actual comandante en jefe del Mediterráneo, con su cuartel general en Egipto, se convertirá en comandante en jefe del Levante, encargado también del Mar Rojo y todas las vías de acceso desde ese sector.

WILSON COMANDANTE EN EL MEDIO ORIENTE

"No es necesario para mí anunciar donde se ha tendido exactamente la línea divisoria entre estos comandos, pero la Cámara puede encontrarse segura de que todo ha sido dispuesto con precisión. La vacante en el comando del Medio Oriente creada por la designación del general Alexander para el cargo de subcomandante en jefe bajo el general Eisenhower, será llenada por el general Sir Henry Maitland-Wilson, actualmente comandante en Persia e Iraq, donde el Décimo Ejército debe constituir ahora una fuerza muy poderosa. Se tiene la intención de mantener por ahora a Persia e Iraq en un comando separado, y un nuevo comandante será nombrado dentro de poco.

"Entretanto Eisenhower ha obtenido ya el consentimiento del general Giraud, quien comanda al ejército francés que combate en el frente tunecino, ejército que se está reforzando por medio del equipo norteamericano y británico hasta que constituya una fuerza muy poderosa, ejército que desempeñará más adelante su papel en la liberación de la madre patria francesa, junto con las poderosas fuerzas norteamericanas que han sido trasladadas hacia Túnez, para que sean colocadas bajo el comando del general Anderson. Así tenemos una jerarquía establecida por convenio internacional que está completamente de acuerdo con la idea moderna de unidad de comando entre los diversos aliados y de estrecho concierto de los tres servicios.

"Dirijo un llamado a la Cámara, la prensa y el país. "Estarán, confío, criticando cuidadosamente este convenio, y al lo hacen así, espero que no lo harán sobre líneas personales o estableciendo comparaciones entre un general y otro, con perjuicio para las relaciones uniformes y armoniosas. Dejémoslos solos, démoles la oportunidad, y es muy posible que uno de estos hermosos días haya que tocar nuevamente las campanas.

"Ya he tratado de decir a la Cámara todo lo que estaba seguro que el enemigo no conocía — (al ser recibida con risas esta observación, Churchill se corrigió): "He tratado de decir a la Cámara todo lo que estoy seguro que el enemigo conoce, y de no revelarle nada de lo que el enemigo debe conocer". Un miembro interrumpió: "No debe conocer". Mr. Churchill replicó en medio de grandes carcajadas: "Ese es el chiste".

"De todos modos, llamo a todos los hombres patriotas de ambos lados del Océano Atlántico, para que pisoteen a los creadores de dificultades y sembradores de discordias, donde quiera que los encuentren, para que las grandes máquinas rueden hacia la victoria en las mejores condiciones posibles para nuestro éxito.

"Eso es todo lo que tengo que decir por ahora. Acepto en el más alto grado la más absoluta responsabilidad como Ministro de Defensa y agente del Gabinete de Guerra, por los planes que hemos esbozado. El Gobierno de Su Majestad no pide favores para sí mismo. Sólo pedimos ser juzgados de acuerdo con los resultados. Esperamos el desarrollo de los acontecimientos con sobria confianza y estamos seguros de que el Parlamento y la nación británica demostrarán en estos días de esperanza, que pueden sin embargo verse obscurecidos, las mismas cualidades de firmeza que pusieron de manifiesto en el espantoso período en que la vida de Gran Bretaña y de su Imperio pendían de un hilo". (Prolongados aplausos).

Pdte. de la Cámara de Comercio de EE. UU., con Roosevelt

WASHINGTON, 11.— (U. P.) El Presidente de la Cámara de Comercio Norteamericana, Mr. Eric Johnston, conferenció con el Presidente Roosevelt acerca del próximo viaje que hará a Sud América como presidente de la Comisión Interamericana de Fomento, que tiene por objeto impulsar, no importa qué partido se encuentre en el Gobierno, "los negocios americanos dedicados al fomento de todas las Américas".

Mr. Johnston saldrá el viernes en la noche en una jira de cinco semanas por Brasil, Uruguay, Argentina, Chile, Perú, Ecuador, Colombia y Bolivia. Espera poder conferenciar con las comisiones de fomento interamericano en los diversos países.

Mr. Johnston dijo también al Presidente Roosevelt que algunos dirigentes de los negocios y del trabajo temen que la aplicación de la semana de 48 horas de trabajo en los sectores en que ha y escasez de brazos, tenga "una tendencia a provocar más inflación". Explicó que la prolongación de las horas de trabajo por semana significa un aumento de un 30 por ciento sobre la fórmula de los pequeños industriales del acero y encareció el control de todos los precios hasta donde sea posible para evitar la inflación

Resumen de la guerra

NUEVA YORK, 11.— (U. P.)— Según los despachos recibidos o captados por la United Press en las últimas 24 horas la siguiente es la situación de los diversos frentes de guerra.

GRAN BRETAÑA.— El Primer Ministro Mr. Winston Churchill dijo que 500 mil hombres fueron desembarcados en Africa del Norte y también que se ha dado al general Eisenhower el comando sobre ellos. Agregó que los aliados han preparado los planes necesarios para hacer que el Eje "Sufra y se desangre en todas las formas físicas posibles durante el año 1943", lo que, según los observadores británicos, querría decir que se intentará la invasión de Europa en los próximos nueve meses.

RUSIA.— Las fuerzas rusas avanzaron hasta una distancia aproximada de 70 millas del río Dniepr, cortando la línea principal entre Cracovia y Crimea, con la captura de Lozovaya, 74 millas al sur de Kharkov.

AFRICA.— El 8.o Ejército Británico castigó las defensas del Eje, 20 millas dentro del territorio de la Regencia de Túnez. El mal tiempo ha hecho disminuir el ritmo de la lucha en esa región, mientras los aviones aliados atacaban en forma amplia los objetivos del Eje.

BIRMANIA.— Los aviones de la Real Fuerza Aérea atacaron barcazas japonesas en el río Irrawady y otros objetivos en la región de Akyab.

CHINA.— Los aviones de bombardeo japoneses atacaron las localidades de Kweilin y Liuchow, en el sector suroriental de China y se libró una intensa lucha en el sector sudoccidental de la provincia de Yunnan, cerca de Birmania.

WASHINGTON.— El Secretario del Departamento de Guerra, Mr. Henry L. Stimson, sugirió que podría estar cercana la hora O para un gran ataque y advirtió a los norteamericanos que deberían prepararse para una intensa lucha y gruesas pérdidas "posiblemente en un futuro cercano".

PACIFICO.— Aviones aliados bombardearon Kiska y Munda. El Secretario del Departamento de Marina, Mr. Knox, dijo que Estados Unidos tiene la intención de mantener a Guadalcanal como base de avanzada y que la marina nunca ha intentado una campaña de isla por isla hasta llegar a Tokio.

LOS NIPONES OBLIGADOS A REPLEGARSE EN N. GUINEA

CUARTEL GENERAL DE MACARTHUR, 11.—(U. P.).— Las operaciones en tierra en la zona de Wau, Nueva Guinea, experimentaron un recrudecimiento en el día de ayer cuando las fuerzas australianas obligaron a los japoneses a retroceder unos 10 kilómetros, perseguidos todo el tiempo por violentísimo fuego de artillería.

La retirada japonesa se efectuó desde sus posiciones en las vecindades del aeródromo de Wau a través de Wandumi, al noreste de Wau; en dicha aldea la artillería aliada interceptó a los japoneses arrinconados en los pocos edificios de la misma, causándoles muchas bajas. Se contaron 50 cadáveres, mientras que de 25 a 30 fueron muertos en el puente de Kunda, que está a unos 6,5 kilómetros al noreste de Wau. Ha sido éste el más serio revés de los nipones desde que los aliados iniciaron la presión sobre Wau desde la aldea de Mubo, donde antes tuvieron posiciones los enemigos.

Otros 50 japoneses fueron muertos alrededor del río Kumusi, al noroeste del sitio donde se libró la batalla de Sanahanda-Gona; estos enemigos son de los grupos que quedaron rezagados después de cesar toda resistencia organizada el mes pasado.

Se ha desmentido de plano el aserto japonés de que el ejército nipón evacuó Buna en enero pasado. El comunicado de hoy sostiene que el ejército al mando del teniente general Tomatori Harii, fué destruido sin que le fuera posible la evacuación.

El comunicado de hoy dice:

"Sector nororiental:

"Nueva Guinea: Wau-Mubo: la fuerza enemiga ha sido rechazada más de 10 kilómetros. Nuestra artillería le hostiga intensamente.

"Río Kumusi: nuestras patrullas dieron muerte a más de 50 rezagados japoneses.

"Papua: la declaración contenida en el comunicado de ayer del cuartel general imperial, en el sentido de que "los japoneses en Nueva Guinea, después de cumplir su misión evacuaron la zona de Buna a fines de enero", se base en los hechos. Es una entera fabricación y debe considerársele como propaganda más bien que un informe militar. La necesidad de tanto subterfugio en nombre del Emperador mismo, representa una derrota moral aún mayor tal vez que la derrota física que ha sufrido. No hubo evacuación de los japoneses desde Buna a fines de enero; en esa fecha los últimos y dispersos restos del enemigo estaban rodeados de tal manera que ya no era posible la evacuación. El general Horii y su ejército perecieron.

"Nueva Bretaña: Ubili: una de nuestras pesadas ametralló el puerto.

"Sector noroccidental:

"Lae Kai: Toeal: nuestros bombarderos medianos atacaron la zona del pueblo, causando numerosos incendios."

Mejoral
RESFRIADOS

Intensa lucha en la frontera entre China y Birmania

CHUNG KING, 11.— (U. P.) Un portavoz militar informó que se lucha intensamente en la frontera de la región sudoccidental de la provincia de Yun-Nan, donde han sido aumentadas las tropas thailandesas que combaten en favor de los japoneses y cuyos refuerzos provocaron el colapso del ataque chino del 1.o de febrero en dirección de Ta-meng Lung.

Añadió el portavoz que los soldados de tierra, mar y aire de Thailand han sido reorganizados y han adoptado las designaciones japonesas en sus divisiones; ésto fué resultado de la conferencia militar nipo-thailandesa del 4 de diciembre pasado por el cual los nipones asumieron un mayor control sobre aquel país.

En la actualidad, dijo también el vocero, el régimen chino títere de Wang Ching-Wei cuenta con 300.000 hombres, entre los cuales se cuentan "muchos elementos patriotas que esperan la primera oportunidad para pasar se a nuestras filas y, con el equipo adquirido, combatir a los japoneses".

Voluntarios para luchar junto al Reich pide Petain

LONDRES, 11.— (U. P.) El jefe del "Gobierno" de Francia mariscal Petain, figuró por primera vez en una noticia desde hace semanas cuando la Radio de París, — controlada por los nazis —, informó que ha urgido a los franceses a que se alisten para luchar junto con los alemanes en Africa.

Esto indica que los alemanes probablemente han encontrado apatía o resistencia en sus esfuerzos para reclutar una Legión Francesa en el país; los planes para formar esa legión fueron anunciados a los pocos días de la invasión aliada de Africa del Norte.

Mensaje de Prado a Roosevelt y Vargas

LIMA, 11.— (U. P.) — El Presidente del Perú, Excmo. Sr. Manuel Prado Ugarteche, cablegrafió a los Presidentes Roosevelt y Vargas, agradeciendo los mensajes que le han dirigido con motivo de la adhesión de Perú a los principios de la Carta del Atlántico. En su mensaje a Mr. Roosevelt dice el señor Prado.

"Al tomar esa decisión, he considerado que era el deber de las naciones defensoras de la libertad y la justicia, expresar una vez más la solidaridad a los principios que contiene ese documento histórico, que encierra la promesa de días venturosos para la humanidad. Reafirmando, pues, la posición definida e inquebrantable que tomó el Perú desde el primer instante en que surgió la contienda mundial, poniéndose al lado de vuestro gran pueblo y de las Naciones Unidas, seguimos resueltamente el camino trazado de unir todos nuestros esfuerzos al servicio de la noble causa de la libertad".

En el mensaje al Presidente Vargas dice:

"He creído que la entrevista de Natal era ocasión propicia para afirmar la más estrecha unión continental, y que esa declaración francia y sin reservas a aquellos principios, la Carta del Atlántico, reafirmaba nuestro indeclinable empeño de prestar toda la colaboración, posible al anhelo de alcanzar cuanto antes una paz justa que consolide en el mundo el imperio de la libertad. El mensaje de V. E. es prueba íntima de la estrecha solidaridad de pensamiento y acción de nuestros países unidos fraternalmente hoy más que nunca en este momento histórico".

Acusaciones de Mr. S. Welles contra el Gobierno del Reich

WASHINGTON, 11.— (U. P.) El Subsecretario de Estado, Mr. Sumner Welles, acusó a Alemania de dedicarse a la extorsión internacional, como resultado de su negativa para repatriar a varios funcionarios norteamericanos apresados en Francia, a menos que los oficiales militares alemanes capturados en Africa del Norte sean liberados a cambio de aquéllos.

Dijo Mr. Welles a los periodistas que Alemania no sólo había pedido que los funcionarios franceses fueran devueltos de Washington, sino que también los miembros de la comisión alemana de armisticio capturados en Africa del Norte; añadió que Estados Unidos había aceptado incluir los miembros civiles de la comisión en el canje, pero que el Departamento de Guera consideraba que los miembros militares eran prisioneros de guerra, y por tanto no sujetos a canje.

Añadió Mr. Welles que los alemanes tienen en su poder, habiéndolos llevado de Francia a Alemania, a unos 95 funcionarios norteamericanos.

Mr. Welles dijo que, naturalmente, a los representantes de Vichy no se les permitirá su repatriación hasta que no pueda hacerse arreglos de reciprocidad.

Se ha revelado que 72 alemanes de la Comisión de Armisticio, 47 oficiales y 24 civiles fueron capturados durante las operaciones de las Naciones Unidas en el Norte de Africa.

Mr. Welles agregó que el grupo norteamericano se compocía de 39 personas, incluso funcionarios oficiales de Marina y de Guerra, así como periodistas, trabajadores de la Cruz Roja y otros ocupados en actividades de auxilio; dijo que se encontraban ahora instalados en un hotel del Oeste de Alemania; las informaciones que se han recibido hasta ahora indican que han recibido un buen tratamiento.

Los funcionarios de Vichy se encuentran internados en un hotel en Hershey, Pennsylvania.

Poderosa cuña . . .

(DE LA PRIMERA PAGINA)

avance es el dirigido a Kramatorskaya, pero este segundo ahora en ejecución, aparece como de mayor importancia ya que no sólo pondrían en peligro Dnepropetrovsk y su red de ferrocarriles, sino también la mayor parte de Ucrania con la posibilidad de que los ejércitos rusos puedan avanzar a través de aquél centro industrial en dirección al Mar Negro, en la parte occidental de Crimea y por la margen oriental de dicho mar.

Con esta última operación, Kharkov ha quedado rodeada desde tres lados; entretanto la artillería soviética ha avanzado sus posiciones hasta unos 25 kilómetros de la ciudad, la que está bajo constante bombardeo con el propósito de producir el rápido colapso de las defensa nazis y aniquilarlas antes de que pueda evacuar hombres y abastecimientos.

LA SITUACION DE ROSTOV

Más al sur los alemanes se aferran desesperadamente a sus posiciones de Rostov que también está al alcance de la artillería soviética. Los rusos amenazan esta ciudad, al igual que Kharkov, desde tres lados, y ya han introducido cuñas en la línea de defensa, tendida por los alemanes y que se extiende a unos 30 kilómetros al noreste de la ciudad, paralela al ferrocarril que une a Rostov con Novo-Cherkask.

Los últimos despachos llegados del frente dicen que los alemanes lanzaron a la lucha dos regimientos de infantería con fuerte apoyo de tanques en un esfuerzo para detener a las fuerzas atacantes; pero los rusos desbarataron ese esfuerzo ocupando varios puntos fortificados y ampliando las brechas en la línea de defensa.

Tres son los ejércitos que van cerrándose gradualmente sobre la asediada ciudad: uno está frente a los alemanes al otro lado del Don; el segundo corre el ferrocarril de Rostov a Novo-Cherkask y amenaza la ciudad desde el noreste, o sea la misma dirección desde la cual los soviéticos la liberaron en diciembre de 1941; el tercer ejército opera más abajo de Rostov y ya ha limpiado de enemigos toda la zona entre la desembocadura del Don y Akhtyrskaya, 170 kilómetros al noroeste de la ciudad. Los restos de las fuerzas que originalmente formaron el gran ejército alemán del Cáucaso están ahora acorralados en un sector de la península de Taman, a 150 kilómetros al sur.

Esta operación de los tres ejércitos va perfectamente coordinada con el otro movimiento que se desarrolla en la zona de Kharkov, 240 kilómetros al norte de Rostov, y su resultado final puede ser el encierro de las fuerzas enemigas en el triángulo formado por Rostov, Kramatorskaya y Mariupol.

EN LA ZONA DEL CAUCASO

Los últimos comunicados no han proporcionado detalles de la campaña del Cáucaso y ni siquiera extraoficialmente se han mencionado en Moscú las operaciones en la zona de Novorossisk, de que viene cuenta el enemigo con sorprendente insistencia.

Estiman los observadores que el comando soviético emitirá pronto un comunicado especial al respecto, que será revelación de nuevos triunfos en el sector.

Entretanto, se hizo notar hoy, que los rusos va están obteniendo petróleo de los pozos de Malgobek, en el Cáucaso Septentrional, aún cuando la localidad fué recapturada hace un mes. Se ha afirmado que los alemanes no obtuvieron un sólo barril de petróleo de ese sitio, a pesar de que tuvieron en su poder dichos pozos durante tres meses.

EISENHOWER ASUMIO OFICIALMENTE EL COMANDO SUPREMO EN AFRICA

ALEXANDER, SEGUNDO COMANDANTE

ARGEL, 11 — (U. P.)— El general Dwight D. Eisenhower asumió oficialmente el comando supremo de todas las fuerzas aliadas de Africa del Norte, donde el Atlántico hasta la frontera con Egipto, en la mañana de hoy celebrando inmediatamente una conferencia con los tres destacados jefes de guerra británicos en la zona del Mediterráneo. A ellos, el general Eisenhower les clasificó como "los ases" que yo deseaba para cumplir la tarea".

Estos tres jefes son: el general Sir Harold Alexander, que será segundo comandante en jefe y que tenía el comando de las fuerzas imperiales en Medio Oriente con cuartel general en El Cairo; el almirante Cunningham, comandante en jefe de las fuerzas navales en el Mediterráneo; y el mariscal del Aire Sir Arthur Tedder, comandante en jefe de la RFA en el Mediterráneo.

El general Eisenhower, que pidió la designación de tales jefes como sus colaboradores inmediatos, para lo cual obtuvo plena aprobación en la conferencia de Casablanca, declaró hoy: "No necesito decir que me siento más feliz con toda la organización que venía esperando desde hacía mucho tiempo".

El mariscal del Aire Tedder, que es probablemente el más destacado de los expertos en bombardeos aéreos de Gran Bretaña, en su condición de comandante en jefe del Mediterráneo tendrá el control "estratégico" de todos los esfuerzos aéreos aliados en la zona. El general norteamericano Carl Spaatz seguirá comandando las fuerzas aéreas aliadas en Africa del Norte, formadas por la RFA y la XII Fuerza Aérea Norteamericana; el mariscal del aire británico, Sir Shoto Douglas tendrá el comando de las fuerzas de la RFA en Medio Oriente, y dependerá de él la IX Fuerza Aérea Norteamericana con base en El Cairo.

Las fuerzas francesas en Túnez, que ahora están bajo el comando del general Koeltz pasarán a depender del comandante en jefe del Primer Ejército británico general Kenneth A. N. Anderson.

Las fuerzas del general norteamericano Ry

SERA DIFICIL LA TAREA DE DESALOJAR AL EJE DE TUNEZ

(CORRESPONDENCIA ESP. PARA LA NACION, POR WILLIAM DOWNS)

LONDRES, 11.— (ESPECIAL).— Churchill señaló del modo más categórico que no será tarea fácil desalojar al eje de Túnez, cuando dijo que quizás hubiese allí 250.000 hombres, cálculo mayor que el hecho anteriormente por cualquiera de los observadores militares, aunque había habido creciente razón para creer que Rommel y von Armin recibieron refuerzos considerablemente mayores que los conocidos generalmente.

Al mismo tiempo reveló que se había establecido un nuevo comando, bajo el cual estará el famoso y experimentado conjunto que ganó la batalla de Egipto. Se entregará a los generales Alexander y Montgomery, el papel protagonista en la labor de terminar la campaña africana.

Montgomery permanece al mando de la que probablemente constituya hoy la mejor fuerza ofensiva del mundo: el 8.o ejército británico. Informaciones del Cuartel General Aliado en Africa del Norte indican la posibilidad de que las fuerzas norteamericanas puedan ser colocadas bajo su mando más adelante, si se desea.

Alexander, como lugarteniente de Eisenhower en el mando supremo, asumirá la dirección activa de toda la campaña norteafricana. De esta manera, estos dos generales se mantienen unidos y se suman a sus fuerzas los 500.000 hombres que Churchill dijo que los aliados habían desembarcado en el noroeste de Africa.

Dado que probablemente ascienden a 250.000 hombres, las fuerzas del Eje en Túnez, sería una locura esperar, como es obvio, resultados inmediatos sensacionales. Señaló Churchill cuidadosamente las dificultades del abastecimiento y la necesidad de cuidadosa preparación de la gran campaña. Al mismo tiempo, los observadores estuvieron acordes en que sería igualmente errado sacar una apreciación pesimista. Señalaron las observaciones de Churchill, relativas al hecho de que los alemanes estén perdiendo un tercio de los abastecimientos enviados a Túnez incluyendo tanques, armas y quizá soldados; aunque seguramente muchos soldados han sido llevados por vía aérea.

Sin embargo, por más larga que sea la campaña, debe recordarse que ella está siendo para el Eje un constante agotamiento en hombres y materiales, sangría que le dejará menos bien equipados que los aliados para resistir.— WILLIAM DOWNS.

Se producirían actos de violencia en la India

NUEVA DELHI, 11. (U. P.) — Las autoridades han advertido que puede haber violencias de parte de la población al propagarse a toda la India la noticia de que Gandhi inició ayer su ayuno de tres semanas.

El Mahatma sigue en la residencia de Aga Khan, en Poona; hoy sólo bebió agua mezclada con jugos de grutas. La capital siguió tranquila, pero se anticipa alguna forma de reacción de los nacionalistas, especialmente recordando los estallidos de violencia que hubo al darse la noticia de la internación de Gandhi hace seis meses.

No hay indicios de una posible transacción para inducir a Gandhi que cese su ayuno, que el Gobierno calificó ayer en su declaración de chantage político.

En medios bien informados que mantienen contactos con los nacionalistas, se ha dicho que Gandhi dijo a sus amigos antes de su prisión que iniciaría el ayuno si el movimiento nacionalista daba señales de decrecer, lo que ha ocurrido recientemente aún cuando se han registrado estallidos dispersos casi diariamente.

Sin embargo, para la violencia organizada en la misma escala que hace seis meses los nacionalistas están casi sin dirección, pues miles de hindúes han sido arrestados e internados en las anteriores manifestaciones.

N. M. Joshi, que es el miembro más antiguo de la Asamblea Central y Presidente del Congreso de Uniones Gremiales plenas que Gandhi y otros miembros del Congreso "deberían haber sido puestos en libertad hace mucho tiempo. Si se permitiera a Rajagopalalchlar entrevistar a Gandhi, se podría encontrar el camino para disminuir a tensión política. El Gobierno lo pusiera en libertad inmediata e incondicionalmente, no dudo de que habría de contribuir a la pacificación de la situación y aun tal vez llegar a la solución".

P. N. Banerji, dirigente del Partido Nacionalista, en una exposición dijo: "El ayuno de Gandhi es un asunto de gran importancia tanto para el país como para el Gobierno. Sería Prudente de parte del Gobierno dejarlo incondicionalmente en libertad. No dudo de que su liberación habría de crear en gran medida la buena voluntad para encontrar el camino de una solución definitiva".

CHINA

JAPONESES SIGUEN BOMBARDEANDO CIUDADES DEL SUR DEL PAIS

CHUNG KING, 11.—(U. P.). —La Central News Agency informa que los japoneses han continuado atacando por el aire ciudades del sur de China.

Treita y siete aviones volaron sobre Kweilin hoy jueves, por la mañana, mientras que 18 llegaron a Liu-chow por la tarde: en ambas ocasiones el enemigo arrojó bombas y ametralló posiciones. Sin embargo, los daños fueron escasos.

ESTADOS UNIDOS

BAJAS, SEGUN ROMA, EN KAIROUAN, AFRICA

NUEVA YORK, 11.—(U. P.). —Radio Roma expresó hoy que en el violento ataque efectuado por la aviación norteamericana contra Kairouan el martes 9, fueron muertos más de 200 personas y heridas más de 300.

En esa ocasión los bombarderos norteamericanos y su escolta derribaron 18 aparatos enemigos.

ABANDONO DE DERECHOS TERRITORIALES EN CHINA

WASHINGTON, 11.—(U. P.). —El Senado ratificó, por unanimidad el Tratado por el cual Estados Unidos renuncia a sus derechos extraterritoriales en China.

PROYECTO DE ENTRENAMIENTO MILITAR OBLIGATORIO

WASHINGTON, 11.—(U. P.). —Al Senado y a la Cámara de Representantes se ha presentado un proyecto de ley idéntico, que hace obligatorio por un año el entrenamiento militar para todos los varones de 18 años de edad, después de la guerra.

HUNDIDO PEQUEÑO BARCO BRITANICO

WASHINGTON, 11.—(U. P.). —El Departamento de Marina anunció que un barco mercante británico, de tamaño mediano, fué hundido por un submarino a comienzos de enero en el Atlántico Sur, a la altura de la costa sudamericana.

Los sobrevivientes desembarcaron en Miami.

Partes de guerra de Berlín y Roma

NUEVA YORK, 11.— (U. P.) El parte de operaciones del comando alemán, dando a conocer por la emisora alemana, dice:

"Mientras continúa la intensa lucha en el sector meridional del frente oriental, ayer obtuvimos éxitos de consideración en la defensa de varios puntos, que significaron elevadas pérdidas para los soviéticos en hombres y material. En el Cáucaso Occidental sólo hubo lucha local; tuvieron resultados nuestros contraataques contra nuevos desembarcos del enemigo al sudoeste de Novorossisk. En el Alto Donetz fueron rechazados todos los ataques del enemigo con sangrientas pérdidas; el cerco alrededor de un grupo soviético continuó estrechándose. Los soviéticos intentaron ataques en masa al oeste del sector de Oskol, deteniendo tropas alemanas en algunas zonas de defensa con lo que obstaculizaron las tácticas de defensa móvil; en contraataques por las reservas locales se logró derrotar y aniquilar a las columnas avanzadas del enemigo, que perdió 40 tanques. La Luftwaffe con poderosas formaciones de bombarderos corrientes y en picada efectuó repetidos ataques contra columnas en marcha del enemigo, así como contra campamentos congestionados por concentraciones de tropas y vehículos. En la parte septentrional del frente oriental el enemigo cambió sus ataques del sector al sur del lago Ladoga, donde no consiguió avanzar más, a otros sectores. A pesar del poderoso apoyo de tanques y aviones de asalto, el enemigo no consiguió éxitos en sus ataques. La lucha continúa en un punto donde los soviéticos consiguieron irrumpir. Día y noche las formaciones de bombarderos atacaron en este sector concentraciones de tanques, abastecimientos y comunicaciones del enemigo. En el período del 1.o al 10 de febrero fueron destruidos, capturados o puestos fuera de acción en el frente oriental 315 tanques soviéticos.

"En Africa del Norte el día transcurrió con tranquilidad.

"Siete aviones fueron derribados en una incursión diurna de aviones enemigos contra la costa del territorio ocupado del oeste.

"Los bombarderos alemanes atacaron con buenos resultados ayer varias localidades del sur de Inglaterra".

COMUNICADO ITALIANO

NUEVA YORK, 11.— (U. P.) El comunicado italiano de hoy, según Radio Roma, es el siguiente:

"Nada de particular de que informar ocurrió en Túnez. La aviación alemana destruyó cuatro cazas británicos en combates aéreos.

"En los ataques enemigos contra Kairouan, el 9 de febrero hubo más de 200 muertos y 300 heridos. Uno de nuestros aviones no regresó a su base.

"Máquinas inglesas atacaron con bombas uno de nuestros submarinos en el Mediterráneo, sin causarle daños. Uno de los bombarderos fué alcanzado por el fuego antiaéreo del barco y cayó al mar".

MOVIMIENTO DE FLANQUEO OBLIGO A NIPONES EVACUAR GUADALCANAL

WASHINGTON, 11.—(U. P. —El Departamento de Marina informó oficialmente a medio día que había cesado en la isla de Guadalcanal toda resistencia organizada por parte de los japoneses.

Por su parte, el Secretario de Guerra, Mr. Henry Stimson, declaró que la capitulación de las fuerzas enemigas en Guadalcanal fué el resultado de un movimiento de flanqueo llevado a cabo por mar por las fuerzas norteamericanas, que llegaron hasta el extremo noroccidental de la isla, hace una semana.

Con esa operación, dijo Mr. Stimson, los japoneses quedaron arrinconados en una faja de playa de unos 25 kilómetros cerca del Cabo Esperanza; el desembarco fué efectuado con apoyo naval. Las fuerzas que desembarcaron al oeste de las posiciones niponas tomaron contacto el 9 febrero con otras tropas norteamericanas que habían avanzado por tierra hasta el este de las fuerzas enemigas; el contacto se efectuó en el Cabo Esperanza mismo, después de vencer a las tropas enemigas y capturar grandes cantidades de armamentos y equipo.

El general Alexander M. Patch, al mando de las tropas, informó que los japoneses consiguieron retirar algunos soldados en destructores, pero "las fuerzas niponas que quedan están dispersas y toda resistencia organizada ya ha cesado".

El comunicado del Departamento de Marina dice, por su parte:

"Pacífico Sur:

"Las fuerzas japonesas en Guadalcanal han cesado de oponer toda resistencia organizada. Continúan las operaciones de patrullas contra grupos enemigos aislados.

Luego da cuenta de otras operaciones en el sector, diciendo:

"En la noche del 9 de febrero un bombardero de patrulla Catalina atacó las posiciones enemigas en Munda.

"El 10 febrero aviones norteamericanos volvieron a atacar las posiciones enemigas en Guadalcanal.

"Un avión de reconocimiento con base en Guadalcanal derribó un bombardero bimotor sobre la isla de Choisul."

FUERZAS QUE PARTICIPARON EN LA ACCION

El Secretario de Guerra, Mr. Stimson, identificó a las fuerzas de tierra del ejército norteamericano que llevó a su conclusión la conquista de Guadalcanal como la "División Americal", que fué formada en Nueva Caledonia con unidades de otras divisiones y la 25.a división al mando del mayor general Joseph Collins.

Entre las unidades de la División Americal figura el 164 regimiento de infantería al mando del coronel B. E. Moore, que partió a Guadalcanal el 13 de octubre de 1942.

En el curso de las operaciones las tropas del ejército norteamericano dieron muerte en Guadalcanal a más o menos 4.000 japoneses; tomaron 105 prisioneros. Sus pérdidas fueron de 189 muertos, 398 heridos y cinco desaparecidos, según el informe emitido en la última mitad de enero por el teniente general Millar D. Harmon, comandante de todas las fuerzas del ejército norteamericano en el Pacífico Sur.

¡OJO, AVICULTOR!

Nuestros precios no han variado y la calidad de nuestros productos ha quedado siempre igual

MASHFOOD ESPECIAL PARA PONEDORAS con más de 21% de proteínas, los 100 kilos .. $ 120.—
Pedidos mayores de 500 kilos. .... 110.—
MASHFOOD PARA RECRIA, los 100 kilos .. .. 130.—
MASHFOOD PARA POLLITOS, los 100 kilos ... 170.—
Pedidos mayores de 500 kilos.. .... 165.—

Estos precios se entienden puesto domicilio, Santiago o Estación.

Incubadoras — Criadoras

y todo lo relacionado con la Avicultura

Anillos de aluminio americanos, a $ 25 el ciento. Acabamos de recibir un gran surtido de anillos de aluminio franceses en todas las numeraciones.

Hugo Holle y Cía. Ltdu.

HUERFANOS 1223

TELEFONO 68722.. —.. CASILLA 600

Señor Avicultor, recorte este aviso

RESULTADOS DEL BACHILLERATO EN LA SERENA

LA SERENA.. — Después de muchas dificultades se obtuvo la autorización para tomar bachillerato en La Serena.

Los resultados indican que debe establecerse en dicha ciudad con carácter definitivo. Se cuenta con el alumnado de La Serena, Copiapó y Ovalle.

Se puede contar con la seguridad de tener anualmente un mínimum de 30 candidatos lo que justificaría plenamente esta medida que iría en beneficio de muchos alumnos que tienen que hacer grandes sacrificios económicos para rendir sus pruebas en Santiago.

Debido a la resolución de última hora, sólo se presentaron 30 candidatos, pues, los de Copiapó ya se habían trasladado a la capital.

A las pruebas generales se presentaron 27, siendo aprobados 20. Tres candidatos sólo tenían que dar las especiales.

En Biología, se presentaron 11, y fueron aprobados 10.

En Matemáticas, se presentaron 8, aprobados 4.

En Letras, se presentaron 4 y fueron aprobados

Los alumnos del Liceo de Hombres de Ovalle, que han obtenido su título de bachiller son los siguientes: Amanda Aguayo Vergara, Inés Carvajal Wackar, Eduardo Miranda Salas, Alí Palma Araya, Ana Pefaur Irarrázabal, Adriana Rodríguez Covarrubias, y Yolanda Spaolonzi Almendares. (El corresponsal).

FALLECIO EL SEÑOR ELEODORO SANTANDER

NUEVA IMPERIAL, — Profunda consternación ha causado en toda la región el fallecimiento del conocido y prestigioso agricultor don Eleodoro Santander Candia, acaecido el domingo último en la vecina ciudad de Temuco.

El señor Santander muere a la edad de 73 años, después de una penosa enfermedad. Pertenecía a una de las familias más antiguas de la zona y consagró la mayor parte de su vida a las tareas agrícolas.

Era propietario de valiosos fundos de la comarca. En política militaba en las filas del Partido Agrario.

Sus funerales se efectuaron hoy con especial lucimiento. Diversos oradores despidieron los restos del extinto. — (El corresponsal).

"COMADRE"

El jabón doméstico ideal para todo uso, especialmente para ropa de color y aseo en general.

PRODUCTO INDUS

PIDALO A SU PROVEEDOR

COMPAÑIA INDUSTRIAL SOC. ANONIMA CHILENA

BLANCO 1161 — **VALPARAISO** — TELEFONO 4427

SE FESTEJO AYER AL CONSUL DE VENEZUELA QUE VA A SU PATRIA

El Alcalde de este puerto, señor Abelardo Contreras, festejó ayer con un cocktail, que fué servido en el Salón de Honor del Palacio Consistorial, al Cónsul General de Venezuela en Valparaíso, don Rafael Paredes Urdaneta, que próximamente emprenderá el regreso a su patria. En ese acto se subrayó la intensa labor de acercamiento chileno-venezolano cumplida por el dinámico representante consular de esa nación amiga.

Por su parte, el Hon. Cuerpo Consular despidió al señor Paredes Urdaneta a mediodía de ayer, dedicándole el almuerzo mensual de los Cónsules acreditados en esta ciudad, en el curso del cual se expresaron cordiales votos hacia el colega que se aleja de nuestro país, donde deja gratos recuerdos.

ESPECTACULOS PARA HOY

VALPARAISO. — Matinée, vermouth y noche: Secretario para mí sola.

VICTORIA. — Matinée, vermouth y noche: Ballet Russe.

IMPERIO. — Matinée, vermouth y noche: El pijama de Adán.

COLON. — Matinée, vermouth y noche: El castigo.

REAL. — Matinée, vermouth y noche: El gran secreto.

RIVOLI. — Matinée, vermouth y noche: Barcos con alas.

VELARDE.— Matinée, vermouth y noche: Después de mi lucha.

CONDELL. — (Continuado): La ciuda alegre, y La polonesa heroica.

MUNICIPAL. — (Viña) Matinée, vermouth y noche: Claro de luna.

RIALTO. — (Viña) Matinée, vermouth y noche: Ese es mi padre.

OLIMPO. — (Viña) Matinée, vermouth y noche: Princesa de las selvas y Chico de Arizona.

REX. — (Viña) Matinée, vermouth y noche: Aventura en oriente.

ANTES DEL 20 DEBERAN ACUARTELARSE CONSCRIPTOS DE LA DEFENSA DE COSTA

LAS CLASES DE LOS AÑOS 17 18, 19 Y 20 HAN SIDO LLAMADAS AL SERVICIO

La Dirección del Personal de la Armada Nacional está llamando al servicio activo a los conscriptos de la Defensa de Costa, que cumplieron con su servicio en los años 1917, 1918, 1919 y 1920, y que residan en la provincia de Valparaíso.

Estos conscriptos deberán presentarse a la Comandancia en Jefe del Apostadero Naval de este puerto, en el segundo piso de la Intendencia, con el objeto de que puedan reconocer cuartel antes del día 20 del presente.

Este llamado lo hace la Dirección del Personal en cumplimiento a disposiciones gubernativas.

EVERTON ENFRENTA AL STGO. MORNING EL DOMINGO PROXIMO

El cuadro de honor del Club de Deportes Everton que ha cumplido halagadoras performances, con las que ha reaparecido en los fields nacionales, hará su tercera presentación el domingo próximo en el Estadio de "El Hranque" de Viña del Mar, midiéndose con el "Santiago Morning", campeón profesional de la capital. El público que estimuló a los evertonianos en su debut frente a Peñarol de Montevideo y que luego aplaudió su triunfo sobre el Magallanes, se apresta para presenciar pasado mañana la consagración de su team favorito.

MOVIMIENTO MARITIMO

LLEGADAS

Ayer:

MAPOCHO, de Pimentel.
ELQUI, de Nueva Orleans.

Hoy:

MAIPO, de Guayaquil.

Domingo 14:

LONTUE, de Iquique.
TAITAO, de Iquique.
HUELLELHUE, de Coquimbo.

SALIDAS

Ayer:

TOQUI, para Tocopilla.
ALEJANDRO, para Coquimbo.
ALFONSO, para Talcahuano.

Mañana:

MAPOCHO, para Lota.
NELSON, para Coronel.

Lunes 15:

ALLIPEN, para Corral.
VILLARRICA, para Punta Arenas e intermedios.

LOS EQUITADORES SE ESTRENAN EN CANCHAS DE VIÑA

Los cracks militares, civiles y de Carabineros, que intervendrán en el gran torneo hípico nacional que organiza el Regimiento "Coraceros" de Viña del Mar, y que comenzará el próximo sábado 20, a las 10 horas, están sometidos a un severo entrenamiento en el vecino balneario, a fin de llegar al concurso en inmejorables condiciones.

La unidad militar organizadora de esta justa ha obtenido los picaderos del Valparaíso Paperchase, del Sporting Club y el del "Coraceros" mismo, a fin de que se adiestren los concursantes. En todas esas canchas se observa diariamente una intensa actividad, que dejará a los jinetes y la caballada en condiciones de rendir satisfactorias performances.

Distinción a los periodistas con larga actuación

Con fecha de ayer fue cursado el decreto de la Alcaldía de esta ciudad en que se dispone el otorgamiento de condecoraciones a los periodistas con 20 y 40 años de servicios, como reconocimiento a su labor en beneficio de esta ciudad.

Como informamos en nuestra edición de ayer, en la que dimos a conocer la nómina de los agraciados con esta distinción, la entrega de esas condecoraciones se llevará a efecto mañana sábado, a las 19 horas, en un acto solemne que se realizará en el Salón de Honor del Palacio Consistorial.

Ese acto que ha sido involucrado al programa con que el Circuito de la Prensa y los periodistas porteños celebrarán el aniversario de la aparición de "La Aurora de Chile", culminará con la comida de camaradería que será servida en el Astur Hotel.

SERAN PAGADOS LOS EMPLEADOS DE LOS SERVICIOS DEL PUERTO

En una de nuestras ediciones anteriores dimos cuenta de que los empleados de la Administración del Puerto estaban impagos de sus sueldos de enero y tampoco habían percibido sus sobretiempos desde noviembre del año ppdo. Gestiones realizadas en la capital, directamente por el Superintendente de Aduanas, a cuyo cargo están desde hace poco esos servicios, han culminado con éxito, dictándose ya el decreto que hace la provisión de fondos para cumplir con esos pagos. Se espera que la tramitación de ese decreto quedará terminada en el curso de la semana, finiquitándose así una situación difícil para muchos servidores públicos.

COMPAÑIA CHILENA DE NAVEGACION INTEROCEANICA

SERVICIOS:
Cabotaje: Arica - Punta Arenas
Exterior: Argentina, Uruguay, Brasil y Perú

Agentes para la costa del Pacífico de la JOHNSON LINE

MANTIENE SERVICIOS REGULARES PARA EL TRANSPORTE DE CARGA Y PASAJEROS DE LOS PUERTOS DE CHILE Y PERU A LOS PUERTOS DE ARGENTINA URUGUAY, BRASIL Y VICEVERSA CON LOS VAPORES "ARICA" "ANGOL", "ANTOFAGASTA" "PUNTA ARENAS" "AVILES" Y "MAGALLANES"

SUCURSALES EN:

SANTIAGO — PUERTO MONTT — PUNTA ARENAS

VALPARAISO — Errázuriz 718, Casilla 1410, Teléfono 7721
SANTIAGO: Agustinas 1118, Casilla 4246, Teléfono 84523

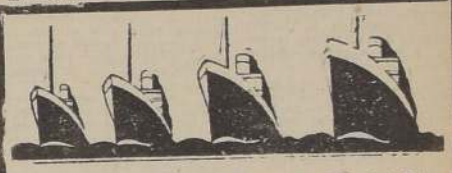

Servicio Marítimo de los FF. CC. del E.

EL VAPOR

"VILLARRICA"

en reemplazo del "VIÑA DEL MAR", zarpará de Valparaíso a Punta Arenas el 15 del presente para lo cual suprimirá su viaje al norte.

Los pasajeros del "VILLARRICA", al norte, que hayan pagado sus pasajes y que acepten viajar por el vapor "TAITAO", que zarpará de Valparaíso al norte el día 16 del presente, pueden pasar por la Oficina del Servicio Marítimo (Huérfanos esquina Bandera) para proceder al cambio.

Se ruega también pasar por esta oficina, a los pasajeros que tenían pasajes al sur por el "VIÑA DEL MAR", y que viajarán por el "VILLARRICA", para conocer su nueva acomodación.

DEL INTERIOR

SANTIAGO

FIESTA CULTURAL SE EFECTUARA EN CONCHALI

CONCHALI, 11. — El Consejo Superior de la Asociación Cultural y Deportiva de Conchalí, que preside el Alcalde don Nicolás Fuenzalida Valdivia, prepara para esta semana una velada nocturna con motivo de inaugurarse los concursos para conjuntos artísticos y autores aficionados teatrales de la comuna.

El secretario general de la institución, D. Eduardo Child Quiroga, ha tomado a su cargo el control del local, que es el salón cedido por la I. Municipalidad de Conchalí y que se encuentra ubicado en la Avenida El Guanaco, inmediatamente al costado nacientе del edificio que ocupa la Corporación Municipal.

A esta velada tendrán acceso los deportistas y vecinos de la región, a quienes se les enviarán invitaciones especiales. — EL CORRESPONSAL.

POR EL ADELANTO DE LA COMUNA DE MAIPU

MAIPU, 11.— A fin de dar un mayor impulso al progreso de esta comuna, los vecinos señores Augusto Oviedo, Eduardo Valdés, Armando Pallamar, Roberto Quinlan, Carlos Aranda, Teófilo Pineda, Carlos Covarrubias y otras destacadas personas, han ofrecido desinteresadamente su cooperación a la Alcaldía para lograr la pronta solución de muchos problemas que afectan a esta localidad.

Hay especial interés en dotar a la comuna, cuanto antes, de un carro ambulancia, para lo cual, los vecinos mencionados están organizando algunas fiestas para reunir el dinero necesario para su adquisición.

Por su parte, el conocido agricultor señor Viñamble ha ofrecido la suma de un mil pesos para adquirir un carro de mano para el Cementerio.

NOTAS SOCIALES.—

Ha sido bautizado José Ignacio Armando, hijo del señor Ignacio Veloso y de la señora María Zamorano de Veloso.

Fueron padrinos don Armando Pallamar y señora Lucila García Moreno de Pallamar.

Los esposos Veloso Zamorano ofrecieron unas once-comida en su quinta, a la que asistieron las siguientes personas: José María Pizarro y señora, Eduardo Villalobos, Raúl Achondo, Leoncio Veloso y señora, Armando Pallamar y señora, Nanita y Myrella Pallamar García Moreno, Haroldo Pallamar, etc.

BOX.—

El Centro Deportivo capitán D. Godoy Boxing Club, ha organizado un nutrido programa para el domingo 14, en el que tomarán parte sus más destacados boxeadores.

La pelea de fondo está a cargo de Kid Garret y K. O. Ramírez, personas muy conocidas nuestras.

Estas peleas se llevarán a efecto en el estadio, y prometen estar muy concurridas.— (El corresponsal)

COLCHAGUA

ESCASEZ DE AGUA POTABLE EN ROSARIO

ROSARIO, 11. — Desde hace algún tiempo, los habitantes de la población han solicitado en forma constante a las autoridades comunales y a otros organismos gubernativos, la instalación de la red de cañerías de agua potable para la población de Rosario que está muy cerca de la ciudad de Rengo y que no cuenta con un servicio tan elemental para poder subsistir.

Actualmente la población se surte de agua de los canales, que están contaminadas de inmundicias, siendo un peligro para la salud pública, creando a los habitantes una situación angustiosa.

Con los hechos denunciados, es de esperar que el señor Intendente de la provincia, don Avelino Muñoz Moraga, procure interceder ante los organismos correspondientes, a fin de aliviar la situación desesperada por que atraviesa este pueblo poblado en su mayoría por modestos obreros. — EL CORRESPONSAL.

EXCELENTE ATENCION DISPENSA EL HOSP. DE EMERGENCIA DE TALAGANTE

TANTO SU DIRECTOR, DOCTOR ARIAS, COMO EL PERSONAL DESARROLLAN UNA EJEMPLAR LABOR

TALAGANTE, 11 — Con verdadera sorpresa, los habitantes de Talagante han leído una publicación en algunos de los diarios de Santiago, en el día de ayer, por la cual se informa que el diputado socialista, señor Ramiro Sepúlveda, se ha acercado al Jefe de los Servicios de la Caja de Seguro Obrero, a manifestar que existe mala atención por parte de los médicos en el Hospital de Emergencia de Talagante, haciéndose saber que estos cargos van directamente contra el Médico Jefe del establecimiento doctor Hernán Arias.

Sobre este particular y en vista del clamor público, el corresponsal suscrito se acercó a las autoridades del Departamento, a objeto de recibir sus impresiones sobre este grave denuncio, llegándose a la conclusión de que todas ellas concuerdan con la realidad, o sea, que el Hospital de Talagante está en un pie de organización y de atención al público, que no se puede exigir más del espíritu entusiasta y humanitario del doctor jefe, señor Arias, como de todos los demás facultativos y personal que los secunda.

Puede asegurarse que, tanto el Médico Jefe como todos los demás doctores, atienden en forma correcta y con demasía a los asegurados, ya que no se ciñen al horario para el Consultorio (8 a 10 y 15 a 18 hs.), sino que atiende toda la mañana y gran parte de la tarde, ocupando mucho más horas que las que indica el horario. Además, tienen en servicio salas para hombres, maternidad, lactancia, aislamientos, pabellón de cirugía y curaciones, todas las que están en perfecto orden y con atención esmerada, como puede cerciorarse cualquier persona que a ellas concurran en el momento que deseen.

Por otra parte, si bien es cierto que en muchos casos actúa el doctor señor Juan Soto, es porque está contratado por la I. Municipalidad para la atención preferente de indigentes y en consideración a que a este funcionario sólo le falta la memoria para obtener el título de médico, razón por la cual no puede el público admitir que se asegure en las publicaciones indicadas que "es una persona incapacitada para desempeñarse como médico", más si se considera que debido a sus vastos conocimientos y forma acertada con que atiende a sus pacientes el doctor Soto es en muchos casos llamado por los pacientes.

Todo lo anterior pueden certificarlo las autoridades más representativas del Departamento y así han solicitado al corresponsal lo haga públicamente presente. — EL CORRESPONSAL.

ROL DE PATENTES DE SAN CARLOS ESTA MUY ATRASADO

SAN CARLOS, — Enormes molestias ha ocasionado al público el injustificado retraso de la confección del Rol de Patentes por la Junta Clasificadora de Patentes de la Comuna, que, según disposiciones vigentes contenidas en el decreto con fuerza de Ley N.o 245, de Rentas Municipales, debió estar terminado, a más tardar, el 1.o de agosto del año pasado.

Sin embargo, hasta la fecha la I. Municipalidad no envía el rol definitivo de patentes por el año 1943, a la Tesorería Comunal, a fin que esta repartición proceda a llenar los formularios correspondientes, los que deben ser retirados por los interesados dentro del mes en curso, después del cual incurrirán en los intereses y sanciones que fija la ley.

Como se puede apreciar, la casi totalidad de los contribuyentes por este concepto, quedarán morosos en el pago de sus tributos, lo que les significará un mayor desembolso de dinero y un tropiezo en el desarrollo de sus actividades comerciales. (El corresponsal).

OSORNO

CARRO CON CLAVOS VIENE PARA LA SAGO

OSORNO, — El Comisariato Departamental de Subsistencias y Precios, ha recibido un oficio enviado por el Comisario General de estos servicios en que le expresa que la firma Duncan Fox, le ha manifestado que dentro de la presente semana será despachado con toda seguridad, un carro de clavos de diez toneladas, el cual vendrá consignado a la Sago para su distribución. En esta partida vienen 10 ccjones de una pulgada, 50 de dos, 110 de dos y media, 110 de tres y 50 de cuatro pulgadas.

En el Comisariato, se nos informó de acuerdo con instrucciones recibidas que todas las solicitudes para obtener estos clavos deben dirigirse a la Sago, la que está autorizada para ello.— (El corresponsal).

Mejoral DOLORES

CIEN ARTISTAS DE PRIMERA MAGNITUD

Alejandro Flores, Silvia Villalaz, Raúl Videla, Nicanor Molinare, Alberto Closas, Rogel Retes, Alejandro Lira, Rolando Caicedo, José Bohr, La Desideria, Ester Soré, Delia Ramírez, Lita y Olga Enhart, Trío Moreno, July Mur, y los mejores conjuntos radiales y de variedades actualmente en Santiago, actuarán en una soberbia competencia de arte.

ACTUARAN HOY VIERNES EN EL

CAUPOLICAN

en el más colosal homenaje a la prensa nacional

Entradas en venta desde las 10 hrs.

Será la velada cumbre del año. HOY en el TEATRO CAUPOLICAN a las 9 y media de la noche

El Gobierno decretó ayer la requisición de los tranvías, micros y autobuses de Santiago

DON DOMINGO DURAN MORALES TOMO A SU CARGO LA DIRECCION GENERAL DE LA MOVILIZACION EN CALIDAD DE INTERVENTOR. — ADMINISTRADOR DE TRANVIAS SERA DON MIGUEL VERGARA IMAS, Y DE AUTOBUSES Y MICROS, DON OSVALDO SAGUES OLIVARES. — LOS GREMIOS DE TRANVIARIOS, DUEÑOS DE MICROS Y AUTOBUSES Y CHOFERES Y COBRADORES OFRECIERON SU COLABORACION AL GOBIERNO. — CARABINEROS SECUNDARA LA LABOR DEL INTERVENTOR

DECLARACION OFICIAL ACERCA DE LA MEDIDA ADOPTADA

El Gobierno por intermedio del Comisariato General de Subsistencias y Precios, ordenó ayer requisar los tranvías, autobuses y micros, con el objeto de normalizar la movilización en la capital.

Esta medida se ha tomado después de largos meses de estudio y ella llegará aún a la requisición de los automóviles particulares y taxímetros si es necesario para llegar a una solución integral del problema de la movilización.

El Ministro del Interior señor Raúl Morales Beltrami quien se ha preocupado de este problema, trabajó durante todo el día de ayer sobre el particular, conversando con los gremios afectados, con el Comisario de Subsistencias, señor Rafael Agustín Gumucio, con sus asesores técnicos, y con funcionarios especializados en la movilización.

En la noche, alrededor de las 20 horas, llamó a su despacho a los Reporteros de la Moneda a quienes dió a conocer la medida adoptada por el Gobierno.

UNA DECLARACION OFICIAL

Sobre esta materia, el señor Morales entregó a los periodistas la siguiente declaración oficial del Ministro del Interior sobre la medida recién aprobada:

"Desde que inició sus labores el actual Gobierno, se preocupó en forma preferente de todo lo relativo a la locomoción colectiva, respecto de la cual se observan desde antiguo deficiencias fundamentales. Esta preocupación gubernativa responde, por otra parte, al clamor público que exige, día a día una solución que no pueda ser sino la organización técnica y racionalizada en estos servicios.

Hasta ahora no había sido posible abordar en forma definitiva el problema de la movilización, debido, principalmente, a la pluralidad de poderes que intervienen en la cuestión y que hace impracticable la adopción de medidas directas de parte del Ejecutivo. El Gobierno deseó, desde el primer momento, procurar la solución adecuada y encomendó su estudio a comisiones técnicas. Estas comisiones tuvieron la misión de redactar un informe que constituyó la base de proyecto que el Ejecutivo envió a la consideración del H. Congreso Nacional.

Sin embargo, por situaciones que son de todos conocidas y por el mecanismo de los plazos constitucionales que regían la dictación de nuestras leyes, el problema fué agudizando con el transcurso del tiempo. En la actualidad es uno de los más graves que afronta el Ejecutivo.

Es necesario destacar que, en los fundamentos del mensaje con que se acompañó al H. Congreso Nacional el proyecto del Ejecutivo, se planteó una tésis aceptada hoy universalmente; la de que los servicios de utilidad pública pueden ser explotados por particulares, bajo la tuición de uno de los poderes públicos, pero esta explotación debe ser permanente y regular. Cuando los servicios acusan descomposición y ésta afecta a la vida normal de las ciudades el problema no puede ser solucionado por los particulares y aparece, como un deber del Gobierno, el de prevenir los daños que amenazan a la colectividad y asegurar la continuidad del servicio.

Es innegable que los servicios de transportes colectivos de pasajeros, entregados en la actualidad a la explotación particular, no responden a las necesidades de la ciudad. Una competencia ruinosa y perjudicial se manifiesta entre tranvías, micros y autobuses. Todo esto crea desintegración e ineficacia en los servicios.

La movilización colectiva de pasajeros, debido a los defectos de su organización está expuesta a paralizarse a corto plazo. Esta afirmación fluye de los siguientes hechos:

1) Pésimo estado del material rodante;

2) Falta de respuestos e imposibilidad de adquirirlos por los particulares;

3) Falta de una Maestranza capaz de fabricar los respuestos y reparar los desperfectos de las máquinas, circunstancia agravada por la diversidad del tipo de las mismas; y

4) Incapacidad financiera de los actuales propietarios y de los capitalistas interesados en esta clase de negocios para conservar los elementos actualmente en uso, especialmente los que sirven al transporte popular.

Por otra parte, es preciso considerar el problema social que significa el que un importante sector de obreros y empleados — los que trabajan en la movilización colectiva — estén en condiciones irregulares o deficientes en cuanto a salarios y previsión social. En efecto, son muchos los casos en que los patrones o empleadores no han podido o querido cumplir con el Código del Trabajo.

El estado en que se encuentran los servicios de autobuses microbuses y tranvías ha levantado un verdadero clamor de la prensa, justificado por la frecuencia con que se producen accidentes fatales, interrupciones y desperfectos de todo orden en el material rodante, además de las deficiencias evidentes de la actual distribución de máquinas y recorridos.

Ello está indicando que los servicios de locomoción colectiva, en las condiciones actuales, están condenados a un colapso que dañaría, en forma grave, las actividades de la capital. El problema no puede ser solucionado con medidas parciales, sino encarado en su conjunto. Se impone, como solución inmediata, que una directiva ajena a intereses particulares asuma la responsabilidad de la organización para poner a salvo ahora y en el futuro, la continuidad del servicio.

Tales realidades que colocan al Gobierno en la imposibilidad de esperar una solución inmovieron al Ministro del Interior a estudiar con interés y dedicación todos los aspectos de la materia.

El Ministro del Interior informó detalladamente a S. E. el Presidente de la República sobre la urgencia de dar a este problema una solución adecuada a las circunstancias de emergencia porque atraviesa el país.

S. E. llevó esta materia al Consejo de Gabinete, organismo que la debatió acuciosamente. Tomada ya una determinación gubernativa el Comisario General de Subsistencias, teniendo en cuenta los informes de las comisiones nombradas por el Gobierno, procedió a dictar el decreto por el cual se ordena la requisición de todos los medios de locomoción colectiva de las diversas comunas del departamento de Santiago. Dispuso además que el ingeniero y ex Ministro de Estado don Domingo Durán Morales, tomara a su cargo la administración de todos los servicios cuyos elementos se ha ordenado requisar.

Con esta medida el Gobierno da comienzo a la nueva modalidad de explotación que los servicios de transporte público necesitan para cumplir sus funciones.

Comunicado que fué el decreto de requisición al señor Ministro del Interior, el señor Morales llamó a su despacho al representante general de la South American Powers y de la Compañía Chilena de Electricidad, señor Eduardo Salazar, y le participó la decisión del Gobierno, expresándole que se veía obligado a adoptar esta resolución que tendría el carácter de transitoria hasta que el H. Congreso Nacional aprobara el proyecto de ley sobre movilización que se encuentra ya aprobado por la Comisión Mixta de Senadores y Diputados.

El representante de la South American Powers expresó al Ministro que podía adelantar que los intereses que él representaba, estaban dispuestos a colaborar con el Gobierno de Chile en cualquier medida que como ésta fuese dictada por una necesidad nacional superior.

Pidió que se le dejase el tiempo necesario para estudiar el aspecto legal y económico que se creaba con esta situación, pues la Compañía no había hecho uso de los recursos legales a su alcance para resguardar sus derechos mientras los tranvías han estado administrados de hecho por una administración fiscal, debido a que prefirió aceptar el punto de vista del Gobierno de trabajar para llegar a una fórmula de arreglo de común acuerdo, como ha sido considerado en las discusiones previas a la confección del proyecto de ley de movilización.

El Ministro agradeció al señor Salazar la cooperación ofrecida y le expresó que naturalmente tendría que venir la discusión de los detalles que se creaban con esta nueva situación jurídica, y que estaba dispuesto a hacerlo en la misma forma en que se discutió con la Compañía la situación eléctrica y Tranviaria.

A continuación el Ministro se entrevistó con el personal de obreros y empleados de la Tracción Eléctrica, y solicitó de los representantes de estos gremios su colaboración para resolver el problema de acuerdo con los puntos de vista gubernativos. Los obreros y empleados mencionados ofrecieron al señor Ministro la cooperación pedida.

Momentos después fueron recibidos por el Ministro los representantes de los distintos organismos que agrupan a los choferes y cobradores de autobuses y microbuses. Informados de la solución acordada por el Gobierno, los representantes mencionados ofrecieron su mas amplia cooperación a los propósitos del Ejecutivo.

A continuación pasó al despacho ministerial don Gabriel Rencoret, vicepresidente del Sindicato General de Dueños de Autobuses, acompañado de numerosos representantes de las diferentes líneas que recorren estos vehículos. El señor Rencoret y acompañantes fueron ampliamente informados a su vez de las determinaciones que el Gobierno ha adoptado acerca del problema de la movilización. El señor Morales les advirtió especialmente que el Gobierno consideraba indispensable precisar los costos de la explotación de su industria y les señalaba la coordinación de los servicios bajo la tuición gubernativa como la única manera de lograr ese objetivo.

Los dueños de autobuses manifestaron su disposición de ofrecer al Gobierno la mayor cooperación posible, haciendo presente al Ministro las condiciones desastrosas en que, a juicio de ellos, se encuentra actualmente esta industria.

Finalmente, fué recibido otro grupo de representantes de choferes y cobradores, a quienes se les dió a conocer la resolución acordada por el Gobierno. Además, el Ministro insistió en que lo relativo a la consideración del interés gremial de los choferes y cobradores, el Gobierno no se detendría a tomar en cuenta las divisiones entre ellos existentes, y se entendería en forma directa con los presidentes de sindicatos de cada línea.

También los representantes antes mencionados manifestaron la voluntad de su gremio en el sentido de secundar los propósitos del Gobierno.

Don Domingo Durán Morales se hizo cargo en el mismo día de hoy de sus funciones, con el carácter de Interventor, y procedió a designar administrador de la Empresa de Tranvías a don Miguel Vergara Imas, y administrador de las líneas de autobuses y microbuses a don Osvaldo Sagues Olivares. El Comandante de Carabineros don Ignacio Badal Jiménez fué designado por el Gobierno como ayudante del Interventor relacionador con Carabineros de Chile, institución que cooperará directamente a la labor del señor Durán Morales.

El Ministro del Interior dará al señor Durán facultades especiales de acuerdo con la Ley N.o 7.173, sobre tránsito, de manera que su acción está garantizada ampliamente.

Ayer mismo quedaron instaladas las oficinas del Interventor en el Ministerio del Interior y el señor Durán dió comienzo inmediato a su labor".

EL DECRETO DE REQUISICION

El texto del decreto dictado por el Comisariato, sobre la requisición, contiene los siguientes puntos:

DECRETO:

1.o) Requísese el uso y goce de los medios de transporte colectivos de pasajeros destinados al servicio público de las diversas comunas del Departamento de Santiago, conjuntamente con los accesorios y repuestos que sean necesarios para su funcionamiento.

2.o) Requísese el uso y goce de los locales que sirven para reparar y guardar dichos medios de transporte;

3.o) Desígnase a don Domingo Durán Morales para que tome a su cargo, la Administración del uso y goce de los medios de transporte colectivo requisados, a cuyo efecto adoptará todas las medidas del caso, para cumplir las disposiciones anteriores, los funcionarios que designe podrá solicitar el auxilio de la fuerza pública, autorizándose el allanamiento y descerrajamiento, si fuere menester.

4.o) Se levantará inventario de las especies y materiales, cuyo uso y goce se requisa, haciéndose constar especialmente su estado de conservación, para entre otros efectos, el de una eventual restitución de los mismos;

Los dueños de esas especies y materiales, tendrán el plazo de 15 días, a contar de la fecha del presente Decreto, para presentar al Administrador una declaración firmada, acerca del valor estimativo de los objetos inventariados.

Serán antecedentes de esa estimación, las declaraciones que se hayan hecho para el pago del impuesto a la renta y sus documentos explicativos, como talonarios, libros de contabilidad, etc relativos al ejercicio de 1942;

5.o) El que destruyere o eliminare en todo o parte, cualquiera de los medios de transporte cuyo uso y goce se requisa por el presente decreto, sufrirá la pena de presidio menor o mayor en cualquiera de sus grados, de acuerdo con lo dispuesto en el art. 52 del Decreto Ley 520, y sin perjuicio de otras sanciones que corresponda aplicar.

6.o) Este Decreto importa una orden de este Comisariato General, para los efectos legales pertinentes.

Tómese razón, anótese, comuníquese, transcríbase y hecho, archívese los antecedentes.

(Fdo.) Rafael A. Gumucio V., Comisario General de Subsistencias y Precios'.

REUNION DE EMPRESARIOS

Finalizada la entrevista sostenida con el Ministro del Interior, la directiva del Sindicato Profesional de Dueños de Autobuses, celebró una sesión extraordinaria en su secretaría de la calle Vergara 66. El señor Gabriel Rencoret, presidente de este organismo, explicó en forma detallada a los empresarios de líneas de autobuses y dirigentes de choferes y cobradores, los puntos conversados con el señor Morales Beltrami, que se refieren a la resolución adoptada por el Gobierno de requisar todos los vehículos en circulación.

Al respecto manifestó el señor Rencoret que el Ministro del Interior, aceptó en principio una proposición formulada por él, en el sentido de seguir manteniendo la tuición de los propietarios, en el funcionamiento de las máquinas, ya que ello requiere la intervención de personal especializado.

Tanto los empresarios de líneas de autobuses, como los dirigente del gremio de choferes y cobradores aprobaron en la mayoría de sus partes, la resolución dispuesta por el Gobierno.

Finalmente se acordó celebrar en la mañana de hoy, una entrevista con el interventor designado por el Gobierno, para el cumplimiento del decreto de requisición, con el objeto de cambiar algunas impresiones sobre el particular.

DECLARACION DE LOS DIPUTADOS SRES. GUERRA Y GONZALEZ

Conocida la resolución adoptada por el Gobierno los diputados comunistas señores, Juan Guerra G., por Antofagasta; y Luis González O., por Santiago, entregaron la siguiente declaración a la prensa:

"Desde que el Gobierno inició los estudios para solucionar el problema de la movilización colectiva, los diputados suscritos estuvieron cooperando para lograr esta finalidad social y, al mismo tiempo, obtener los mejoramientos económicos y sociales para este amplio sector de la producción nacional".

"El Gobierno ha tomado en estos instantes, la medida que el gremio y pueblo, en general, esperaba. Cabe ahora cooperar entusiastamente para el mejor éxito de la medida de administración fiscal de la movilización colectiva requisada".

"En las reuniones habidas en el Ministerio del Interior, el Sr. Ministro ha dejado expresamente establecido el fiel respeto y cumplimiento de la Legislación social en vigencia. La jornada de ocho horas, medida humana y justa que se adoptará sin vacilaciones y permitirá absorber la cesantía del gremio del rodado".

"Indudablemente que algunos patrones se resistirán al cumplimiento de esta medida del Gobierno y tratarán de crear los mayores obstáculos, incluso recurrirán al sabotaje para desprestigiar y dificultar el buen desarrollo de la movilización colectiva bajo el control del Gobierno. Para respaldar esa acción se hace necesario organizar en cada línea un comité de vigilancia que evite el sabotaje y denuncie a los elementos que maniobren para provocar desorganización en los servicios y la destrucción del material rodante".

"En estos instantes difíciles por que atraviesa la patria con motivo del conflicto bélico y la ruptura con los países del Eje, debemos unir todos nuestros esfuerzos y voluntades en torno a la acción del Gobierno, y este deber supremo que afecta en forma muy particular a los elementos laboriosos de la movilización colectiva porque son precisamente los ciudadanos que figurarán en primera línea para organizar la defensa nacional y la reafirmación de nuestro régimen democrático y libertad".

DELEGADO RADICAL DON GUILLERMO JOFRE VICUÑA RETIRO SU RENUNCIA

A PETICION DE LA ASAMBLEA DE SANTIAGO.— EL LUNES HABRA SESION ESPECIAL

Celebró sesión ordinaria la Asamblea Radical de Santiago, bajo la presidencia de don Víctor Valdés, actuando de secretarios los señores Rosemberg Mieres y Rosauro Barrientos. Estuvo también presente en la Mesa el presidente de la Junta Provincial Radical, don Carlos Fanta y don Carlos Lazo, del Comité Ejecutivo Provincial.

Retiro de la renuncia Jofré Vicuña. — La señora Margarita Mieres de Rivas dió cuenta, en nombre de la comisión designada por la Asamblea de la misión que se le encomendara ante don Guillermo Jofré Vicuña a objeto de solicitarle el retiro de su renuncia como delegado ante la Junta Central Radical. Acto seguido, se leyó la comunicación del señor Jofré Vicuña, en la que de a conocer sus puntos de vista y los propósitos que le animan en orden a procurar una mayor actividad en las filas radicales, terminando por acceder a la petición de la Asamblea Radical de Santiago, de retirar su renuncia que había presentado en el carácter de indeclinable. Por unanimidad fué aceptado el retiro de dicha renuncia, tributándose al señor Jofré Vicuña una salva de aplausos.

Elección de Mesa. — Se dió lectura a un voto con numerosas firmas, en que solicitaban, que, en atención a que falta ya poco tiempo para renovar totalmente la mesa, en conformidad al Estatuto, o sea, en abril próximo, y ya que la actual mesa provisoria había demostrado corrección y se había conquistado la confianza de la Asamblea, continuara en funciones hasta la fecha indicada. El presidente señor Valdés manifiesta que la Mesa recibió este voto y lo hizo leer, sólo en cumplimiento del reglamento, pero que esta Mesa no tiene interés en continuar en la forma solicitada. Puesto en votación este voto, fué aprobado por gran mayoría, sólo con 14 votos en contra, en el sentido que la actual mesa provisoria debía continuar en funciones hasta la primera quincena de abril. Pero, la Mesa provisoria no acentó este temperamento por no contar con la unanimidad, y agradeciendo el presidente señor Valdés la confianza demostrada por la Asamblea, propuso fecha de elección de la nueva mesa, fijándose para la presentación de candidatos hasta el próximo sábado 13 del presente, a las 18 horas y esta misma fecha para el pago de cuotas. A las 19 horas de este día deberá celebrar sesión la Asamblea para conocer de las presentaciones de candidatos. El martes 16 se llevará a efecto la votación de 16 a 21 horas, y se facultó a la Mesa para designar las comisiones receptoras de sufragios.

Situación política. — Don Carlos Fanta, presidente de la Provincial, se refirió a la necesidad de que los radicales, perfectamente unidos, se dediquen al estudio de problemas que en estos momentos de suma gravedad porque atraviesa el mundo y especialmente Chile, preocupan al Gobierno, y ofrecer al Ejecutivo una cooperación leal y constructiva, sin abandonar el derecho de crítica levantada, encaminada a enmendar rumbos, si así se estima. Se aplaudió su disertación.

A continuación, el presidente accidental, señor Víctor Valdés, se refirió el mismo tema, abundando en conceptos que merecieron largos aplausos de la Asamblea.

Finalmente, el diputado don Isidoro Muñoz hizo una detallada relación de la situación política, deteniéndose especialmente en la designación del Ministro actual de Economía y Comercio, Ministerio creado por constante lucha del P.R., desde hacía más de 10 años, y como esta disertación mereciera la atención de la Asamblea por sus interesantes argumentaciones, particularmente, cuando se refirió al hecho de que el Ministro, desde la partida, principió a combatir el proyecto económico del Gobierno, se acordó continuar este debate en la próxima sesión.

Sesión extraordinaria.— Se presentó un voto para celebrar sesión extraordinaria el lunes próximo, a las 19 horas, para tratar sobre el incidente de los confidenciales de Investigaciones. A este respecto, habló don B. Aparicio, haciendo ver la gravedad de este asunto que indebidamente va causando desprestigio al Partido Radical y que la Asamblea debe deslindar responsabilidades a objeto de que no se sigan haciendo cargos injustos al Partido Radical o a radicales, y se vea donde está la responsabilidad.

Se acordó celebrar sesión el lunes próximo a las 19 horas, e invitar a esta sesión al señor Garretón y al ex Subdirector General de Investigaciones, don Luis Tapia Rodríguez, para oirlos en sesión secreta.

EL PARTIDO SOCIALISTA VOLVERA A TOMAR PARTE EN EL GOBIERNO

CUANDO TERMINE LA ACTUAL DIVISION. — EL DR. ALLENDE SE ENTREVISTO CON S. E.

El Secretario General del Partido Socialista, doctor don Salvador Allende, visitó al Presidente de la República, con quien conversó sobre las incidencias suscitadas en esa colectividad política.

No se dió versión oficial a la prensa sobre lo tratado entre el Primer Mandatario y el doctor Allende, pero en círculos allegados a la Presidencia, se nos dijo que se había analizado ampliamente la situación política nacional y la necesidad de robustecer la plataforma política del Gobierno, a fin de trabajar en armonía en los delicados y graves problemas del momento.

El Dr. Allende, entrevistado por los periodistas, les expresó que había ofrecido al Presidente de la República la cooperación desinteresada del Partido Socialista, aunque este se mantuviera alejado del Gobierno.

El Primer Mandatario habría reiterado sus deseos al Dr. Allende de ver a breve plazo nuevamente unido el Partido Socialista, en cuyo caso sería para él una gran satisfacción poder dar la nuevamente representación en el Ministerio.

DECLARACION DEL M. DEL TRABAJO SOBRE DIFICULTADES DEMOCRATICAS

ACLARA CONCEPTOS FORMULADOS POR UN DIRIGENTE

A raíz de la interpretación hecha por el señor Carlos Cifuentes, de su mediación pro unidad del Partido Democrático, el Ministro del Trabajo, señor Bustos hizo en la tarde de ayer la siguientes declaraciones:

"Creo haber auscultado con ventajas, respectos de los personeros más destacados de ambas corrientes la posición de unos y otros, y estar en condiciones de aquilatar el interés que se puso por las partes para procurar una fórmula de solución.

"La verdad es que ambas corrientes pusieron empeño en secundarme; pero, mientras en unos aspectos la colaboración de las partes podía estimarse satisfactoria, en otros aparecían inconvenientes insalvables; de ahí que, como resumen preciso y concepto general de la misión, haya expresado por igual a ambas corrientes que fueron más los inconvenientes que los sacrificios efectivos para responder al propósito superior de evitar la situación desgraciada que se ha producido a la Democracia.

"Pero donde debo significar mi desacuerdo estricto con las apreciaciones del señor Cifuentes, vicepresidente de la Junta que preside el señor Poupin, es en lo referente a su concepción de que las medidas aplicadas por dicha Junta en contra de los señores Leonidas Leyton, Juan Silva Pinto y Manuel O'Ryan, sean justificadas; por lo que estimo necesario, a fin de evitar futuros equívocos, manifestar que tales medidas las considero arbitrarias, y específicamente originarias de la división lamentable que aqueja al Partido y que debe llenar de responsabilidad severa a "todos y cada uno de los que han contribuido a ella".

VOTO DE SOLIDARIDAD DEL P.S.T. A LA PRENSA LIBRE Y DEMOCRATICA

CON MOTIVO DEL ANIVERSARIO DE "LA AURORA DE CHILE". — CITACIONES PARA LA CAMPAÑA DE RECLUTAMIENTO

En su sesión de anoche, el Secretariado Nacional del Partido Socialista de Trabajadores rindió homenaje a la prensa libre y democrática de Chile, en el aniversario de "La Aurora de Chile" y a este respecto aprobó el siguiente voto:

"Con ocasión de celebrarse el aniversario de "La Aurora de Chile", periódico que nació luchando por la libertad y contra todas las tiranías el Partido Socialista de Trabajadores hace llegar su más fervorosa expresión de solidaridad a la prensa libre y democrática de nuestro país, que manteniendo viva esa tradición honrosa, tiene la responsabilidad de afianzar la unidad democrática y contribuir, decisivamente a la defensa de la humanidad y a la independencia nacional.

Estima el Partido Socialista de

COMITE PARA ELECCION DE MESA DE LA ASAMBLEA RADICAL DE SANTIAGO

Un numeroso sector del radicalismo de esta ciudad tomando en consideración el sentir casi unánime que existe de crear y mantener el caldeado ambiente de la Asamblea Radical de Santiago, que ha hecho crisis últimamente con la censura a la Mesa Directiva, ha creído necesario unirse para lanzar como candidatos a los cargos directivos de la Asamblea, a los siguientes prestigiosos radicales:

Presidente, diputado Jorge Rivera Vicuña.

Primer vice, Hernán Muñoz Figura.

Segundo vice, Jorge Cerda Castillo.

Es de todos conocida la brillante actuación política que, como uno de los nombrados ha tenido y que dan prenda segura de que en la Mesa Directiva de la Asamblea del país, desarrollarán una labor constructiva y patrinaria que prestigiará esta política.

La candidatura de las personas mencionadas significa en ella una fuerte reafirmación de la acción de Izquierda del radicalismo santiaguino, en una lucha llevada con altura de miras y espíritu constructivo que pongan la cuestiones de orden nacional y subestime los pequeños diferendos y asuntos detalles secundarios para enfocar el problema político dentro de grandes líneas directrices.

El Comité Directivo de esta lista ha quedado constituído en la siguiente forma:

Presidentes: Héctor Pacheco Pozarro, Santiago Poblete Morís, Nicolás Figueroa Morales.

Directores: Adán Rocha Rioseco Dr. Oscar Muñoz Garfias, Carlos H. Rojas, Ignacio Pinto C., Oscar Blanche C., Eugenio Harbin, Francisco Escudero, Santiago Rubio Chateau, Luis Eduardo A., Tito Droguett, Jorge Figueroa y Mario Riquelme.

ORFERA.— GRUPO SANTIAGO

Esta organización radical sesionó en sesión celebrada el 11 del presente, llevó un candidato de sus filas para el cargo de Secretario Concepresidente de la Asamblea Radical de Santiago, en las elecciones que se verificarán el día martes 16 del presente.

Se comunica a los orferas que la concurrencia a esta sesión es obligatoria y que se sancionará enérgicamente a quien no coopere a esta candidatura.

La Orfera sesionará diariamente de 16 a 20 horas, hasta el día de la elección.

Trabajadores que es un deber de todos los sectores populares y democráticos, prestar la más amplia ayuda y la cooperación más abnegada a los diarios y revistas que han reconocido filas en la lucha mundial contra el fascismo.

DEPARTAMENTO JUVENIL REGIONAL

Cita con el carácter de urgente a todos los grupos de las comunas a una reunión ampliada que se efectuará mañana sábado, a las 18 horas, en el local central del Partido, con el objeto de estudiar el plan de enrolamiento ordenado por el Tercer Ampliado Nacional del Partido y tratar problemas importantes y urgentes en relación con asuntos internos del Departamento.

GRUPO JUVENIL DE QUINTA NORMAL

Cita a reunión a todos los miembros que integran la J. S. T. a esta comuna a una reunión que se efectuará el domingo, a las 10 horas, en el local de costumbre. A esta reunión asistirán todos los miembros del Departamento Nacional de la J. S. T.

SECCIONAL "CARLOS MARX" 9.a COMUNA

Cita a todos los militantes y simpatizantes a una reunión general que se efectuará hoy viernes 12, a las 21 horas, con el objeto de abocarse al estudio de la siguiente tabla: a) cuenta del Secretario Seccional; b) presentación y recepción de nuevos militantes que ingresan al Partido en cumplimiento de la campaña de enrolamiento ordenada por el ampliado nacional bajo la consigna de 5.000 nuevos militantes antes del 4.o Congreso Ordinario; c) cuenta del jefe del grupo juvenil. Se advierte que la asistencia es obligatoria.

PRIMERA COMUNA

Cita a reunión general a todos los militantes y simpatizantes para hoy viernes, a las 19.30 horas, en Av. Prat 273, con el objeto de tratar importantes asuntos de carácter interno relacionados con la marcha de la comuna y en especial, la campaña de reclutamiento ordenada por el tercer ampliado nacional.

SECCIONAL CONCHALI

Cita a un ampliado general para hoy viernes a todos los militantes y simpatizantes con el objeto de recibir instrucciones sobre la campaña de enrolamiento que ha ordenado el Partido en cumplimiento del tercer ampliado nacional.

DECIMA COMUNA

Cita a todos sus militantes y simpatizantes a un ampliado general para hoy viernes, a las 19 horas, en Natanlel 1658 con el objeto de tratar importantes asuntos y en especial la campaña de enrolamiento ordenada por el Partido en ampliado nacional del Partido. La asistencia es obligatoria.

SEPTIMA COMUNA

Cita con el carácter de urgente a todos los militantes y simpatizantes de la comuna a una reunión ampliada que se efectuará hoy, a las 21 horas, en el local Camilo Henríquez 327, con el objeto de tratar la siguiente tabla: a) cuenta del secretario seccional; b) cuenta de finanzas; c) campaña de enrolamiento ordenada por el ampliado nacional.

V DOMINGO 14 A LAS 10 HORAS - TEATRO BAQUEDANO

La "Unión para la Victoria" llama a todos los antifascistas de Santiago al gran festival democrático de ayuda a las Naciones Unidas.

Recepción del Comite Provincial de Santiago. - Hab'arán destacadas personalidades

PROYECTO DE LEY QUE IMPONE LA JUBILACION FORZOSA A LOS 65 AÑOS DE EDAD A LOS FUNCIONARIOS JUDICIALES

CON EL SE EVITARA QUE MERITORIOS MIEMBROS DEL PODER JUDICIAL ESTEN EXPUESTOS A RETIRARSE DEL SERVICIO POR LA FALTA TOTAL DE TODA INICIATIVA EN SUS ASCENSOS

NOS HABLA EL AUTOR DEL PROYECTO EL DIPUTADO POR OSORNO, D. QUINTIN BARRIENTOS

En conocimiento que se ha presentado a la Cámara de Diputados un proyecto de ley, tendiente a modificar la actual situación de los funcionarios judiciales, en cuanto se refiere a sus jubilaciones y rentas, conversamos ayer con el Diputado radical por Osorno, don Quintín Barrientos, autor del mencionado proyecto.

Con la amabilidad que lo distingue, el señor Barrientos nos expresa que su proyecto se encuentra en la Comisión de Legislación y Justicia, para ser tratado en el próximo período ordinario de sesiones.

Le pedimos que nos informe brevemente en qué consiste este proyecto y qué importancia puede tener para el Poder Judicial, y nos responde:

—"Uds. deben tener conocimiento que la Cámara despachó el año pasado una ley que creó los quinquenios para los funcionarios superiores del Poder Judicial, como una solución a sus aspiraciones de orden económico. En efecto, la ley referida sostiene que los funcionarios superiores aludidos gozarán de un diez por ciento de su renta por cada cinco años de servicio en la carrera judicial, no pudiendo en ningún caso obtener una gratificación sobre su sueldo base superior al cincuenta por ciento. Se agrega, además, que esta gratificación o quinquenio no se computará para los efectos de la jubilación.

Se dan cuenta —nos dice el Diputado Barrientos— lo que tal disposición significa para los jueces y demás funcionarios judiciales que no tienen otras expectativas económicas que los ascensos que de tarde en tarde se producen en este servicio. Desde luego puedo asegurarles que en adelante ningún funcionario judicial se acogerá voluntariamente a la jubilación, aún cuando sepa que su permanencia en el servicio perjudica gravemente su salud. Y no pueden hacer otra cosa, puesto que su retiro por medio de la jubilación les importa perder el cincuenta por ciento de la remuneración de que gozan.

Estimo que tal estado de cosas no puede continuar; no hay ningún servicio público que acepte como norma administrativa eficiente la total y absoluta estagnación en sus justas aspiraciones de ascenso, mucho menos el más respetable de los servicios públicos o Poder Público, como dice la Constitución.

Sr. Quintín Barrientos, Diputado por Osorno

Estimo, además, que la eficiencia misma de la justicia se resiente si no se busca la fórmula adecuada y digna para alejar del servicio a todo funcionario que por su edad, muy avanzada o su mala salud, no esté en condiciones de servir con energía y eficiencia su cargo.

Mi proyecto, nos agrega, impone la jubilación forzosa a los 65 años de edad, etapa de la vida, por lo menos en nuestro país, que impone un justo descanso".

—¿No cree Ud., le preguntamos, que su proyecto tendrá serias resistencias en el Parlamento?

—No sólo tengo la certidumbre, sino que la seguridad que será duramente combatido. Pero se explica. ¿Cree Ud que se puede abandonar una actividad voluntariamente cuando a ella se le ha dedicado una vida entera, aún cuando sea a riesgo de la propia salud? No es frecuente, por lo menos, entre nosotros. Sin embargo, hay numerosos servicios públicos tan importantes, como el ejército y otros, que establecen el retiro forzoso, cuando se han cumplido ciertos años en el servicio.

Es probable que se le formule a este proyecto más de alguna tacha de orden legal; pero no debe olvidarse que también el legislador puede suprimir la gratificación de que hoy goza el servicio judicial, después de cierta edad, como un recurso necesario que podría despejar el camino de la jubilación voluntaria o impuesta, sin tocar la Constitución.

¿Creen Uds. que es más digno para los actuales servidores del Poder Judicial estar expuestos con reiterada frecuencia a solicitar de las Cámaras, leyes especiales de jubilación para ponerlos a cubierto de situaciones económicas desagradables, por causas que no le son del todo imputables, como está ocurriendo en la actualidad, o aceptar una ley que los ponga a cubierto de estas contingencias?

Me alienta la esperanza, nos agrega el Diputado Barrientos, que este proyecto será muy pronto una realidad, si no queremos cerrarle la carrera a meritorios funcionarios judiciales que en distintas partes de la República prestan eficientes servicios, y que están expuestos a retirarse del servicio, como ha ocurrido en muchos casos, por la falta total de toda expectativa en sus ascensos.

No creo, por otra parte, que el actual estado de cosas sea el más indicado para atraer a los profesionales más competentes a servir el delicado cargo de juez.

EL SERVICIO MEDICO NACIONAL DE EE. ESTA en PLENO FUNCIONAMIENTO

EL VICEPRESIDENTE EJECUTIVO, DR. ROLANDO CASTAÑON, VISITARA PROXIMAMENTE LOS DIVERSOS EQUIPOS MEDICOS DEL PAIS PARA SU ORGANIZACION DE ACUERDO CON EL NUEVO PLAN

Como hemos informado ampliamente, los Servicios Médicos de las distintas Cajas de Previsión para la aplicación de la Ley de Medicina Preventiva, que funcionaban sólo como Servicios Coordinados, se han refundido mediante un Decreto Supremo constituyendo el llamado "Servicio Médico Nacional de Empleados", con absoluta autonomía y con un Consejo propio en el cual han quedado representados todos los organismos interesados en su buen funcionamiento, como son las Cajas fusionadas y los gremios de empleados imponentes.

ACTIVIDADES DEL CONSEJO ASESOR

En Consejo Asesor, presidido por el Ministro de Salubridad ha realizado una ardua labor. Ha tenido reuniones semanales y se han designado diferentes Comisiones de estudio, hasta dar término al análisis y aprobación del plan de organización de este nuevo e importante Servicio. Como ya lo hemos informado, el Dr. Rolando Castañon Salinas, Vicepresidente Ejecutivo, que subroga en sus funciones al titular Dr. Raúl Morales Beltramí, es el autor del plan de organización que se ha estudiado y aprobado por el Consejo, esperándose sólo la ratificación por parte de S. E. el Presidente de la República para su aplicación inmediata.

LA PLANTA DEL PERSONAL

Motivo también de meditados estudios por parte del Consejo Directivo de estos Servicios ha sido la aprobación de la planta del personal y del presupuesto. Ha sido necesario reestructurar toda la organización para dejarla en condiciones de absorber las exigencias de la nueva modalidad de trabajo que se deriva de la fusión, interpretando las finalidades del Supremo Gobierno de producir un mejor rendimiento funcional con un disciplinado espíritu de economía.

La planta aprobada tendrá el carácter de provisoria y experimental hasta cuando el Gobierno dicte la Ley que habrá de racionalizar las funciones administrativas, tanto públicas como semifiscales.

IMPORTANCIA DE ALGUNOS SERVICIOS

Dentro de la nueva organización han tomado especial importancia algunas oficinas, como la Oficina de Publicidad y Propaganda, organismo indispensable para hacer llegar en forma permanente hasta el conocimiento de los imponentes, las diferentes modalidades de este Servicio, las franquicias de que disponen de acuerdo con la Ley y principalmente tendrá a su cargo la difusión y propaganda de los medios de profilaxis y prevención de las enfermedades que atiende como asimismo de las instrucciones que patrones y empleados deben recibir para el cumplimiento estricto de la Ley de Medicina Preventiva.

Por otra parte, en los nuevos Servicios se ha destacado la importancia de la Oficina de Estadística Bio-Social, pues mediante ella se podrán obtener los rendimientos, con criterio económico que precise los costos, y que estudie las posibilidades de extender y mejorar las prestaciones médicas. También tendrá a su cargo la captación de los resultados de la Ley y de las recuperaciones obtenidas, lo mismo que el conocimiento preciso de las zonas de preponderancia de una u otra de las enfermedades con sus causas bio-sociales.

REGLAMENTO DEL CONSEJO

En su última sesión del 9 del presente, el Consejo dió término al estudio y redacción del Reglamento que fija sus atribuciones y su reglamento.

VISITA INSPECTIVA DEL VICEPRSIDENTE

Próximamente el Vicepresidente Ejecutivo, Dr. Rolando Castañón, hará una visita inspectiva por todos los diferentes Equipos Médicos del país, lo que servirá para instruir a los jefes zonales en las nuevas modalidades del Servicio y además, conocer personalmente sus necesidades.

OBRA FUE EDITADA SOLO PARA LOS PRESIDENTES DE CHILE Y DE MEXICO

El Departamento Agrario de México ha editado y encuadernado especialmente para el Presidente de la República de Chile, Excmo. señor Juan Antonio Ríos, un ejemplar de la "Memoria Anual correspondiente al período 1941-1942". Cabe hacer notar que de esta edición especial se han impreso sólo dos ejemplares, uno para el señor Presidente de la República de México y otro para el Excmo. señor Ríos.

EXCMO. SR. RIOS PARTIRA ESTA NOCHE A LAS TERMAS DE PUYEHUE

TOMARA UN DESCANSO HASTA EL DOMINGO 21 DEL PRESENTE

El Presidente de la República, Excmo. señor Juan Antonio Ríos, acompañado por su Secretario Privado, señor Abraham Valenzuela, y por el Edecán Naval, comandante don Julio Luna, partirá esta noche, a las 21 horas, por el nocturno, con destino a las Termas de Puyehue, para disfrutar de algunos días de descanso.

El Excmo. señor Ríos permanecerá en las Termas hasta el domingo 21, y estará de regreso en Santiago, el lunes 22 en la mañana.

HOMENAJE A PADRES DE LA PATRIA HABRA HOY AL PIE DEL MONUMENTO A O'HIGGINS

Hoy, a las 10.45 horas, el Círculo Patriótico de Santiago, rendirá un homenaje a los próceres de la patria, al pie del monumento a O'Higgins.

Con el objeto de darle mayor brillo a la ceremonia, la Comandancia General de la Guarnición ha dispuesto que los jefes de Repartiones y Comandos de Unidades se hagan representar por una delegación compuesta por un oficial y tres suboficiales o clases.

La banda instrumental de la Escuela Militar amenizará el acto, que se desarrollará conforme al siguiente programa: Diana por la banda de la Escuela Militar; izamiento de la bandera nacional en el pedestal del monumento; Canción Nacional; discurso alusivo al acto, pronunciado por el secretario general del Círculo y Director de la Biblioteca Popular Vicuña Mackenna, señor Luis Enrique Silva; Himno de Yungay y colocación de una ofrenda floral en el monumento.

EL GOBIERNO SE HA PREOCUPADO DE LOS PROBLEMAS MAGALLANICOS

A FINES DE AÑO EL EXCMO. SR. RIOS VISITARA ESA REGION. — RESPUESTA DE S. E. A UN TELEGRAMA

Los diputados señores Lucio Concha, Héctor Correa y Raúl Yrarrázaval, han dirigido a S. E. el Presidente de la República el siguiente telegrama desde Punta Arenas:

"Después de imponernos de la situación de la provincia de Magallanes y de los graves problemas que exigen una preferente atención gubernativa, y de los preparativos de la exposición ganadera, respetuosamente nos permitimos solicitar de Vuestra Excelencia que el Gobierno se haga representar por una delegación presidida por el Ministro de Agricultura o un alto personero del Gobierno, que refleje el interés por resolver los múltiples y urgentes problemas de la región. Hemos podido captar el descontento de la zona por la posposición de la resolución de los problemas y la ejecución de las obras públicas que representan la retribución en mínima parte a lo que esta región aporta al progreso nacional. Respetuosos saludos".

S. E. contestó a este telegrama en los siguientes términos:

"Diputados señores Lucio Concha, Héctor Correa y Raúl Yrarrázaval.— Punta Arenas.

Agradezco la preocupación de los señores diputados por los problemas magallánicos, y espero toda vuestra cooperación para solucionarlos rápidamente con el despacho de los proyectos que elevaré al Congreso a principios del mes próximo, pues, más deseos no son llegar a ese territorio con promesas sino con realidades. Los problemas magallánicos están todos estudiados y traducidos algunos en decretos, que ya se están preparando y otros en proyectos de ley que también serán incluídos en la próxima convocatoria al Congreso Nacional. Debido a estas circunstancias, no he creído conveniente enviar una delegación más a la Exposición Ganadera, a pesar de la gran importancia que le atribuyo; pero a fines de año iré personalmente a visitar esa zona, para la cual tengo preocupación especial.

Atentos saludos. — (Fdo.): **Juan Antonio Ríos**, Presidente de Chile."

EXTRANJEROS HABRIAN PRETENDIDO DESPLAZAR a PERIODISTAS CHILENOS

EL DIRECTOR DE INFORMACIONES ORDENO INSTRUIR UN SUMARIO PARA ESTABLECER LA VERDAD

El Director General de Informaciones y Cultura, señor Antonio Serrano Palma, envió con fecha 10 del presente, el siguiente oficio al Ministro del Interior, señor Raúl Morales Beltramí:

"Me permito dar cuenta a US. que he ordenado instruir un sumario administrativo, para el cual designe Fiscal a don Carlos Rubio, Asesor Jurídico de esta Dirección General, con motivo de la publicación aparecida en el diario "El Chileno" de hoy, en que se formulan cargos a esta Dirección, por tener empleados de nacionalidad extranjera desempeñando cargos que serían incompatibles con los intereses del Estado y de existir funcionarios ajenos al servicio que han pretendido desplazar a periodistas chilenos ofreciendo boletines informativos a determinadas empresas periodísticas por ciertas sumas de dinero".

HOGAR SOCIAL PENQUISTA

Gracias a la activa labor del actual directorio, ya cuenta con local propio el "Hogar Social Penquista", en calle Santo Domingo N.o 784.

La concesión de la cantina y restaurant estará a cargo de los socios señores Schiaffino y Solari Solari, quienes ya están terminando las instalaciones para atender en la mejor forma a los socios.

Los concesionarios no escatimarán nada para la buena atención, sirviendo de base los productos de esa tierra que nos harán recordar los gustos y costumbres de la Metrópoli sureña.

El directorio ruega a los penquistas residentes en Santiago quieran pasar por el hogar, donde podrán adquirir las acciones para ser socio de nuestra institución.

FATAL ACCIDENTE EN LA AVENIDA COSTANERA

Una persona resultó muerta al volcarse un automóvil anoche en la Avenida Costanera.

A las 22.30 horas, en la Avenida Costanera esquina de Román Díaz, el automóvil Y. D. 868, conducido por el señor Oscar Riesco Vicuña, en cuyo interior viajaba como acompañante el señor Jaime Fuentes Salinas, estudiante de 23 años de edad, debido a un brusco viraje que hizo el vehículo para evitar el atropello a un ciclista, se volcó completamente, resultando con lesiones de carácter grave en varias partes del cuerpo el señor Salinas Fuentes.

El herido fué trasladado a la Posta Central de la Asistencia Pública, en donde falleció a las 23.45 horas. El señor Riesco Vicuña, resultó ileso. El vehículo quedó totalmente destrozado.

EXAMENES DE REPETICION EN ESC. DE DERECHO

Fechas en que se rendirán los exámenes de repetición de los alumnos de las Escuelas de Derecho de la Universidad de Chile y de la Universidad Católica.

Lunes 15 de marzo.— Derecho Romano.

Derecho Civil I año.
Derecho Civil II año.
Derecho Civil II año.
Derecho Civil Comparado.

Martes 16 de marzo. — Derecho Constitucional.

Derecho Procesal, I año.
Derecho Procesal, II año.
Derecho Procesal, III año.
Derecho Penal.

Miércoles, 17 de marzo.— Economía Política.

Derecho Internacional Público
Derecho del Trabajo.
Derecho Comercial, I año.
Derecho Comercial, II año.

Jueves 18 de marzo.— Introducción al Estudio del Derecho.

Política Económica.
Hacienda Pública.
Derecho de Minas.
Derecho Internacional Privado.

Viernes 19 de marzo.— Historia Constitucional de Chile.

Historia General del Derecho.
Derecho Administrativo.
Derecho Industrial y Agrícola.
Medicina Legal.

Las comisiones empezarán a funcionar a las 8.30 horas y las fechas fijadas no se postergarán por ningún motivo.

La matrícula está abierta desde el 8 de marzo y para 2.o, 3.o 4.o y 5.o año se cierra indefectiblemente el día 31 del mismo mes. La matrícula para el primer año se cierra el 15 de abril

EMPRESTITO POR DOS MILLONES DE PESOS PARA UNA POBLACION

El Ministro del Interior, don Raúl Morales Beltramí, envió a su colega de Hacienda, señor Guillermo del Pedregal, la siguiente nota:

"Este Ministerio solicitó de la Caja Nacional de Ahorros, la contratación de un empréstito hasta por la suma de dos millones de pesos, a fin de atender a la construcción de una población para el personal de tropa del Cuerpo de Carabineros de Punta Arenas.

Como el Consejo de Administración de la citada Caja acordó acoger favorablemente la petición que esta Secretaría de Estado le formulara, estimaré a US se sirva, si lo tiene a bien, disponer la dictación de un decreto que autorice al señor Tesorero General de la República para suscribir un empréstito hasta por la suma de dos millones de pesos con un interés de 6 por ciento de amortización acumulativa, de acuerdo con la ley 6044.

NEUMATICOS BRASILEÑOS DESTINADOS PARA CHILE

El Gobierno de Brasil, ha comunicado a la Cancillería que se ha prorrogado hasta el 31 de marzo la fecha fijada para la entrega de las cuotas de neumáticos destinadas a nuestro país en el año 1942.

Las partidas de neumáticos, que no alcanzaron a ser traídas al país por diversas circunstancias, podrán ser importadas hasta el término del nuevo plazo fijado.

SALIO EN LIBERTAD EL SR. GILBERTO GODOY C.

Después de imponerse de los antecedentes acumulados en los procesos que instruye por infracción a la Ley de Apuestas Mutuas, el juez del Cuarto Juzgado del Crimen, señor Román de Amesti, dispuso la libertad incondicional del señor Gilberto Godoy Cortés, por no existir méritos en su contra para proceder a su detención.

El señor Godoy Cortés, había sido detenido a raíz de falsas declaraciones prestadas en Investigaciones, por algunos individuos que fueron sorprendidos confeccionando cartillas elandestinas, los cuales expresaron que eran empleados del detenido.

DIRECTOR DE SEMANARIO SALIO AYER EN LIBERTAD BAJO FIANZA EFECTIVA

En la tarde de ayer, salió en libertad, bajo fianza efectiva de dos mil pesos, el director de la revista semanal "Saca Pica", señor Ernesto Rodríguez Landaeta, quien había sido declarado reo, por el juez del Segundo Juzgado del Crimen, señor Octavio Montt, en un proceso que substancia por ataques calumniosos en contra de un alto funcionario de la Administración Pública.

MINISTRO DEL INTERIOR NO HA PROHIBIDO DAR DATOS DE UN SUMARIO

Un diario vespertino informó ayer que el Ministro del Interior, señor Raúl Morales Beltramí, había dado instrucciones a la Corte Suprema en el sentido de no dar informaciones a la prensa relacionadas con el sumario que se instruye contra los ciudadanos alemanes que se encuentran relegados en diversos puntos del país.

Interrogado el Ministro del Interior, sobre el particular, expresó a los periodistas que no había prohibido los detalles del sumario, sino que sólo hizo presente al tribunal que los antecedentes que le proporcionaba eran confidenciales.

SE ESTUDIO AUMENTO DE PRODUCCION CARBONIFERA

En la mañana de ayer se celebró una reunión en la Sala de Despacho del Subsecretario de Economía y Comercio, señor Ricardo Heatley, a la cual concurrieron representantes de las compañías carboníferas del país.

Se estudió en esta oportunidad la distribución de las cuotas de carbón para las industrias vitales del país y se planteó la necesidad de propender por todos los medios posibles al aumento de la producción de este combustible.

TRIBUNALES DE JUSTICIA

CORTE DE APELACIONES

Sala de Verano.— Relator señor Díaz

1, 2 y 4 suspendidas; 3 trámite; 5 c/ J. Hidalgo, aprobada; 6 c/ J. Ortiz, aprobada. Agregadas: 1 c/ R. Verdugo y otros, aprobada; c/ L. A. Moreira, con firmada; c/ A. Correa, confirmada; c/ N. A. Díaz y otros, aprobada; c/ J. D. González, aprobada; c/ M. Sandoval y otros, revocada; c/ F. Carrillo y otros, confirmada; c/ R. López, confirmada. Fallades en cuenta: c/ F. Escobar; L. Aldunate c/ C. Alvarez; c/ A. Peralta; c/ L. A. Brizuela; c/ R. A. Moya; c/ A. Plaza; c/ A. Plaza; c/ L. Torres; c/ F. Suazo; c/ J. S. González; c/ A. B. Contreras y c/ A. Cornejo, todas desiertas. Alegaron en la 2, don Fernando Narbona, revocando; en la agregada don Julio Zenteno, aprobando; en la agregada 2, don José María Venegas, revocando; en la agregada 3, don Luis Mackenna; en las agregadas 4 y 5, don Manuel Oliva; en la agregada 6, doña María Cristina Tapia Castillo, revocando; en la agregada 7, don Ramón Castrillón, revocando.

TECNICO

Competente, para Fábrica de Calzado, se necesita

SAN IGNACIO 1132

FUNCIONARIOS que MANEJAN FONDOS NO deben ASISTIR A LUGARES de JUEGO

ASI LO ESTIMA S. E. EL PRESIDENTE DE LA REPUBLICA. — CIRCULAR EN ESTE SENTIDO SE ENVIO A LOS DIVERSOS MINISTERIOS

El Ministro Secretario General de Gobierno, señor Osvaldo Fuenzalida Correa, ha enviado el siguiente oficio a los diversos Ministros de Estado:

"S. E. el Presidente de la República ha sido reiteradamente informado de que funcionarios y empleados públicos y semifiscales, que tienen a su cargo el manejo directo de fondos o custodia de bienes, frecuentan habitualmente salas de juego de azar o hipódromos en que se realizan apuestas mutuas, hechos que permiten la aplicación del Decreto N.o 3.203, de 9 de agosto de 1928, dictado por el Ministerio de Hacienda, que autorizó en estos casos la separación de los respectivos funcionarios o su petición de renuncia.

El Decreto señalado se encuentra en plena vigencia y referiéndose a su aplicación con oficio N.o 811, de 25 de junio de 1940, suscrito por el señor Ministro de Hacienda de esa época.

S. E. me encarga hacer presente a US. que vería con especial agrado se sirviera impartir instrucciones a todos los Servicios de su digna dependencia para que se aplique estrictamente el decreto referido, como un medio de poner término definitivo a los peligros que la concurrencia de los funcionarios señalados, a los sitios mencionados, importa para el Fisco y prestigio del Gobierno.

Atentamente saluda a US. — Por orden del Presidente. — (Firmado).—Osvaldo Fuenzalida Correa, Secretario General de Gobierno."

UN FESTIVAL EXTRAORDINARIO...

(DE LA PRIMERA PAGINA)

oportunidad de hoy será la única en que el público podrá apreciar el más completo y maravilloso de los espectáculos.

A petición de numerosas personas que deseen asegurar temprano sus entradas, las boleterías del Caupolicán estarán abiertas desde las 10 de la mañana.

DIA DE LA PRENSA

Las festividades de los periodistas terminarán mañana con diversos actos oficiales, en virtud de que el 13 de febrero fué la fecha precisa de la fundación de la "Aurora de Chile". En las convenciones nacionales de periodistas, esta fecha ha sido consagrada como el "Día de la Prensa".

A las 11 de la mañana, el Círculo de Periodistas celebrará una sesión solemne en el Salón de Honor del Congreso Nacional.

En ese acto harán uso de la palabra el presidente de la institución, señor Manuel Rozas Sánchez; el Director de Las Ultimas Noticias", señor Byron Gigoux, que dará una charla sobre diversos aspectos del periodismo; el Director General de Informaciones y Cultura, señor Antonio Serrano Palma, quien llevará la representación de S. E. el Presidente de la República, y un dirigente de los personales técnicos de las empresas periodísticas.

Han sido invitados a la sesión solemne del Círculo de Periodistas los Ministros de Estado y altos funcionarios de la Administración Pública; los representantes diplomáticos y consulares acreditados en esta capital; los dirigentes y miembros de las colectividades extranjeras; los dirigentes y miembros de todas las instituciones sociales y gremiales de la ciudad, el Alcalde, los regidores y todos los jefes de servicios de las municipalidades del departamento de Santiago; los empresarios, los empleados y los obreros de la industria gráfica; los periodistas, los empleados administrativos y los personales técnicos de todas las empresas periodísticas, etc.

UNA RETRETA MILITAR

Por disposición expresa del Ministro de Defensa Nacional, señor Alfredo Duhalde, dos bandas militares ejecutarán una lucida retreta ante el busto de Camilo Henríquez, Juan Egaña, Manuel José Gandarillas y Manuel de Salas que fueron los escritores de la Independencia y los periodistas de la "Aurora de Chile". El monumento se encuentra ubicado en el Parque Forestal, casi frente a la Embajada de los Estados Unidos.

La retreta se efectuará mañana sábado, de 19 a 21 horas.

Por su parte, a iniciativa del primer regidor, señor Héctor Pacheco Pizarro, la Alcaldía de Santiago dispuso que el mencionado monumento sea engalanado e iluminado especialmente.

FESTEJOS

En el "Día de la Prensa", los periodistas serán festejados con un cocktail y con un banquete.

El cocktail será ofrecido por el Adicto de Prensa de la Embajada de los Estados Unidos, señor Bidder Garrison, a las 12.30 horas de mañana, en el Hotel Carrera.

Por su parte, la Municipalidad ofrecerá un banquete en el Restaurant de la Quinta Normal. Este banquete será servido a las 21.30 horas de mañana, y será ofrecido por el primer regidor, señor Héctor Pacheco.

COCKTAIL EN HONOR DE REPORTEROS DE MONEDA

Con motivo de la celebración del "Día de la Prensa", el Director de la Defensa Civil, señor Raúl Aldunate Phillips, ofreció ayer a los Reporteros de Moneda un cocktail en las oficinas de esa institución, a la cual asistió casi la totalidad de los periodistas que prestan sus servicios en el Palacio de Gobierno.

El señor Aldunate ofreció su colaboración a los periodistas, a lo cual los reporteros contestaron en iguales términos.

DE FOMENTO

EXPRESA AGRADECIMIENTOS.— En respuesta a una nota de felicitación que le enviara la directiva de la Sociedad de Fomento Fabril, con motivo de su nombramiento, como Ministro de Obras Públicas y Vías de Comunicaciones, el señor Bascuñán ha enviado a dicho organismo una comunicación en que, junto con expresar sus agradecimientos, formula su convencimiento de que con la cooperación de instituciones tan prestigiosas como la mencionada y con el asesoramiento técnico de sus miembros, podrán encontrar más cumplida satisfacción a los múltiples problemas inherentes al ejercicio de sus funciones ministeriales.

AUDIENCIAS DEL MINISTRO.— El Ministro de Obras Públicas recibió ayer en audiencia al diputado señor Julián Echavarry, con quien trató acerca de numerosos asuntos relacionados con Cautín. También al señor Adolfo Ibáñez, quien le comunicó la llegada de una comisión de la Cámara de Comercio de Valparaíso, que concurriría a su despacho a saludarlo.

PERMUTA DE CARGOS.—Ha sido aceptada por el Ministerio de Obras Públicas la permuta que de sus cargos han hecho los señores Jorge García Aránguiz, delegado de la pavimentación de Valdivia, y Luis Líbano Letelier, delegado de Pavimentación de Magallanes.

ENTREGA DE CEMENTO. — Ayer se entrevistaron los Ministros de Obras Públicas y de Comercio y Economía, para tratar de la entrega de cemento al mercado. En esta conferencia se encontraba presente don Gustavo Muñoz, gerente de la Fábrica de Cemento.

EL "BOLETIN DE FOMENTO".— Ha salido a la circulación el último número del "Boletín de Fomento", con nutridas informaciones de carácter administrativo, relacionadas con el actual Ministerio de Obras Públicas y Vías de Comunicaciones.

ABASTECIMIENTO DE CEMENTO EN EL PAIS

Los Ministros de Economía y Comercio y Obras Públicas y Vías de Comunicación, señores Rodolfo Jaramillo y Ricardo Bascuñán, respectivamente celebraron la mañana de ayer una importante reunión a la cual asistió especialmente invitado el Gerente de la Sociedad Fábrica de Cemento de "El Melón", señor Gustavo Muñoz.

En el curso de esta entrevista, se trató en general sobre el problema de la distribución del cemento en los mercados del país y el aumento de la producción de este artículo.

DESIGNACIONES DE JEFES DE LA ARMADA

Los siguientes nombramientos de jefes de la Armada se han producido: Comandante en Jefe del Apostadero Naval de Talcahuano, ha sido designado el Almirante señor Guillermo del Campo; Comandante del "Araucano", el capitán de navío, señor Rafael Santibáñez; Director del Personal de la Armada, el comodoro señor Guillermo Troncoso, y Jefe del Estado Mayor del Apostadero, el capitán de fragata señor Santiago Berrel.

EN EL CENTRO DE LOS HIJOS DE CHILLAN

El martes próximo, el Centro Hijos de Chillán celebrará una Asamblea General con el objeto de ocuparse de la aprobación en particular de los estatutos de la institución.

Esta sesión tendrá lugar el día indicado, a las 19.30 horas, en el local de costumbre Santo Domingo 1188.

NUEVO TREN ENTRE ALAMEDA Y BUIN

Desde el viernes 12 del actual saldrá de Alameda, diariamente, excepto sábados y domingos, un tren local a las 21.30 horas para llegar a Buin a las 22.11. Regresará a las 22,20, para llegar a Alameda a las 23.05 horas.

FERROCARRILES DEL ESTADO

Mejoral DOLORES

JABON ENGLAND

ES EXTRA JABONOSO Y POR ESO LAVA MEJOR

DISTRIBUIDORES

CIA. DISTRIBUIDORA NACIONAL GILDEMEISTER Y CIA. LTDA.
DUNCAN FOX Y CIA. LTDA. WILLIAMSON BALFOUR Y CIA., S. A.

DOLORES y RESFRIOS

GENIOL

BASE: Acido Acetil Salicílico 0.45 gr. Fenacetina 0.15 gr. Cafeina 0.025 gr.; Almidón 0.08 gr.

SIEMPRE MEJOR

Sobre económico: 4 TABLETAS POR $ 1.00

INNEGABLES ATRACTIVOS OFRECE EL PROGRAMA ORGANIZADO PARA EL DOMINGO PROXIMO EN NUESTRO PRINCIPAL HIPODROMO

LA MAYORIA DE LAS PRUEBAS HAN CONSEGUIDO NUMEROSAS ANOTACIONES Y SE PRESTAN PARA QUE SE PRODUZCAN REMUNERATIVOS DIVIDENDOS

PRIMERA CARRERA.— 1.500 METROS

BELL BOY 56 (R. Silva) Perdió escasamente contra Agricultor, en 1.400 metros en el Hipódromo Chile. Una vez más estará en la quemada y es nuestra carta para el segundo puesto.

EL TRECE 56 (M. Salas) Es reciente escoltador de Estrépito, en empate con Forli en esta misma distancia. En vista de que mantiene su estado inmejorable, lo hacemos nuestro favorito.

FABIO 56 (E. Freire) Fracasó en la que se anotó Mussolini, en La Palma, pero como cuenta con algunas figuraciones a su haber en el Club, no se le puede descartar. Puede ser el encargado de la avería.

GRAN MINISTRO 56 (S. Sánchez) Una de sus más brillantes performances es un cuarto lugar detrás de Baracaldo, Balambarassi y Royal Ark, en 1.200 metros. — Difícil, pero en ningún caso imposible.

MONTECRISTO 56 (F. Irigoyen) Viene de clasificarse cuarto de Mussolini, Iquique y Balambarassi, en 1.400 metros. — Con un poco de suerte, puede sufragarios a la llegada y con espléndido sport.

SEGUNDA CARRERA.— 1.500 METROS

CUBANITA 60 (L. Urbina) Acaba de rematar segunda de Selénica en los 1.200 metros del premio Caimacán. A pesar de los kilos que carga es nuestra carta para el tercer placé.

AMIGABLE 56 (M. Reyes) Ha sostenido una meritoria campaña y recordando que en su última escoltó a Salero, hay que reconocerle muy buenas probabilidades.

HASTA AHI 56 (E. Canales) destaca la misma chance que Cubanita, pues se clasificó detrás de ella, a una diferencia de 4 kilos. Aquí es juego sensato y bien remunerado.

CAMARERA 55 (O. Vergara) En fuerte atropellada finalizó detrás de Sonriente y Agricultor. En la esperanza de que ahora la larguen oportunamente y no a la hora undécima, la hacemos nuestra favorita.

PERLA GRIS 51 (D. Vargas) En los kilos no puede ir mejor colocada, y en atención a que fué cuarta de Michito, Jamona y Diatriba, la vamos a indicar para el segundo puesto.

MALA RACHA 50 (G. Alcalde) Lleva su barigada de chance, pues no hace mucho que se clasificó tercera de Miss Brown y Dania, eso sí que en 1.200 metros. Como lance no nos disgusta.

TERCERA CARRERA.— 1.200 METROS

CUARTO CRECIENTE 55 (P. Flores) No es precisamente un fenómeno, pero como el conjunto no puede ser más modesto, hay que reconocerle indiscutible chance.

PEDALERA 53 (J. Morales) Terminó cuarta en la que Miss Brown batió a Dania y Mala Racha. Al repetir esa carrera, debe ocupar sitio en el marcador y le asignamos el último placé.

CASCOTE 52 (M. Reyes) Atrevido es este finco y de vez en cuando suele hacerle sus desconocidas a la catedra. Conviene jugarle algo, por lo que pueda suceder.

NOTA ALEGRE 52 (F. Irigoyen) Nos han soplado este dato con mucho sigilo. Como ustedes pueden ver, por nuestra boca nada se sabe.

CANCIONETA 51 (G. Cabrera) Muy bien colocada la vemos, y si la ayudan con una buena parafina, puede dar un alegrón a sus partidarios.

LEUCO 51, A. Silva.— Llegó tercero de Omoanita y Per si cola, en los 1.500 metros del premio Gonin. Como ahora su training es sobresaliente y carga un peso cómodo, lo señalamos para ganador.

TARAPACA 47, J. Gaete. — Al amparo de la oblea que le ha caído encima, puede alzarse con los dinerillos del "respetable", pues, se ha desempeñado discretamente en sus anteriores.

CUARTA CARRERA. — 1.200 METROS

IDEALISTA 54, M. Salas. — Reapareció en días pasados, y a pesar de estar algo atrasado, se condujo muy discretamente. Ahora, con una mejor postura, puede ser el encargado de la avería.

NOCTORELLA 54, F. Poblete.— Aconsejamos no descuidar la ni por broma, pues, sus aprontes no dejan nada que desear. Hay que estar alerta.

JAMONA 53, C. Cruz. — Es reciente escoltadora de Michito, en esta misma distancia y como ha continuado en franco progreso, resulta la mejor carta. Nos defenderá el pronóstico.

PERLA GRIS 53, E. Saavedra.— También está anotada en la segunda carrera, en donde lleva una de las mejores chances. Si opta por este compromiso, debe estar en la quemada.

CONOCIDO 52, M. Ocampo. Ha caído a un peso en extremo cómodo, y como por otra parte, ha cotejado, resultá la cubierta abia para cualquier juego.

PRESUNTUOSO 52, F. Irigoyen.— Intervino en la que se adjudicó Héctor II, terminando ruera del macador, pero advertimos, que corrió bien. Nos gusta para el último placé.

VENTOSILLA, 51, E. Vega.— Viene de llegar segunda de Qué Hubo, en 1.200 metros, en el Hipódromo Chile. Por esa actuación, nos resulta la enemiga preferida de Jamona.

QUINTA CARRERA. — 1.200 METROS

DISPARO 55, C. Moreno. — Hizo galope de ejercicio delante de Balambarassi y Pascualito, en el Chile. Aseguran que repite y nadita que nos cuesta creerlo.

RELEM 55, F. Poblete.— Fué batido por Noa en los 1.200 metros del premio Flapper, corrido en el Club Hípico. Al repetir esa performance estará entre los primeros a la llegada.

SABOTAJE 54, M. Reyes. — Se clasificó tercero de Abanico y Thunder Boy en días pasados, en esta misma distancia en el Chile. Como se nota en gran forma, lo recomendamos para ganador.

WAR SCOUT 54, E. Saavedra.— Llegó cuarto de Mar del Plata, Naya y Nika, en el Chile, con un kilo más que ahora. Es el juego para los que andan a caza de buenos dividendos.

YACANTO 54, O. Vergara. — Ocupó el último lugar de la tabla en la que Almarada batió a Aysha y Cambridge. Queda indicado para el tercer placé.

AMIGABLE 52, L. Urbina. — Tiene otra inscripción en la segunda carrera, en donde le encontramos mejor chance que aquí.

KI KA 52, E. Freire.— Fué cuarta detrás de Mar del Plata, Misia Lola y Naya, en esta misma distancia. Como va muy bien en el peso y su estado es magnífico, la indicamos para segunda.

VOLADOR 52, M. Ocampo.— Téngase presente, que finalizó cuarto de Héctor II, Minero y Adulterio, en el premio Gin Cocktail.

OPINION AUTORIZADA

Hasta nuestra mesa de redacción han llegado los más inverosímiles comentarios a raíz de la muerte del caballo Pilcaniyén.

Con el objeto de informar al público en la forma autorizada, seria e imparcial que siempre ha sido nuestra norma de conducta, reproducimos lo que al respecto nos expresó don Carlos Garcés Guzmán, propietario del ganador del Derby de 1941.

"La muerte de Pilcaniyén fué " única y exclusivamente obra " del destino. Nadie que no sea un " mal intencionado podría culpar a alguien de esta desgracia. Carlos Quezada, su trainer, "se miraba" en mi caballo, al que desde tiempo atrás venía alistando con especial " dedicación para disputar un " clásico de 2.000 metros que " debe correrse este mes en el " Hipódromo Chile y, al respecto, había hasta conversado con " el handicapper para consultarle si en la posible escala " de peso iría a caer en condiciones de poder correr.

"Informado desde Viña del " Mar del delicado estado de Filibustero, trabajó el lunes de " esa semana a Pilcaniyén, y " como el apronte lo dejara " plenamente satisfecho, se decidió su anotación en el clásico Valparaíso Sporting Club. "El cólico que produjo la " muerte del caballo se le declaró en la noche, pues su ración de la tarde se la comió " íntegra, y a las 8.30, cuando se " le dió su repetición, no evidenció síntoma alguno de estar enfermo. Por otra parte, el " gran coraje de mi caballo " contribuyó, tal vez, a que muriera. Cuando se produce un " cólico, generalmente el animal " se revuelca, patea y desespera " en su box. Pilcaniyén soportó " todo valientemente y cuando " el día martes, a las 6 de la " mañana, lo fueron a sacar para galoparlo, ya el mal estaba " muy avanzado y fueron inútiles todos los esfuerzos por salvarlo.

"Lo demás lo saben ustedes. " Pilcaniyén sólo se echó en la " pesebrera para morir. Esta es " la verdad escueta. Aquí nadie " ha tenido la culpa."

Estas son las palabras del caballeroso sportsman señor Carlos Garcés Guzmán, que en este caso constituyen la más autorizada de las opiniones y que servirán para que todos los hípicos puedan formarse cabal concepto de la realidad de las cosas.

SEXTA CARRERA. — 1.900 METROS

LOLO 59, F. Santander.— Inmejorable el cuarto puesto que ocupó en el clásico que Créfren le ganó a Royal Maid y Gardenie en el Chile. A pesar de los kilos, puede lucirse esta vez.

RECOLETO 59, F. Irigoyen.— También intervino en esa misma prueba, rematando fuera del marcador. Estimamos muy duro el compromiso para él.

IBAÑISTA 58, E. Saavedra. — Viene de ganar a El Porro, y Chico Hermoso, en 1.800 metros, pero esta vez sube 5 kilos. Opción tiene, pero vemos mejor a otros.

CAUPOLICANO 49, R. Castillo.— Finalizó cuarto en la citada competencia de Ibañista y como ahora tiene dos kilos a su favor, en escala muy favorable le encomendamos la defensa de nuestro pronóstico.

KATIUSKA 49, L. Díaz.— Se vió sobresaliente al empatar con Vindicador en los 1.500 metros del premio Guardi, Roja. Con Caupolicano deberá entenderselas a la llegada.

LA SIMPATICA 47, C. Cruz. —Ganó a Monólogo y Puranél en 1.800 metros, no hace mucho. Ahora baja 4 kilos, así es que la repetición está dentro de lo posible.

MACHUCA 46, J. Ortiz. — Va peligrosamente liviano, y como viene de batir a Macanudo y Vindicador, hay que asignarle una chance bien marcada.

SETIMA CARERRA. — 1.200 METROS

ES EL COLMO 54, L. Jara. —Sólo pudo clasificarse quinto en la que Selénica ganó a Rose Belle. Como lance nos atrevemos a recomendarlo.

ROSE BELLE 54, O. Vergara.— Muy buena y parcja se ha visto en todas sus anteriores. Por su colocación detrás de Selénica, le dejamos igual colocación.

MAHARANI 53, F. Irigoyen. —Perdió contra Scapa Flow en el premio D'Alembert, sobre 1.200 metros. Seguramente será de las que integre el marcador.

SELENICA 51, J. Ortiz. — Se vió muy corredora al dominar a Rose Belle y Talia y como ha caído a un peso por demás cómoda, la indicamos para el sitio de honor.

ABANICO 49, G. Cabrera.- Remató cuarto de Es el Colmo, Cachada y Barón Olaf. Al amparo de las ventajas que recibe, es bien capaz de postergar a los favoritos.

KOS KOSU 48, J. Donoso.— Fué batido por Hibou, en este mismo recorrido en el Chile y cargando 54 kilos. Ahora con seis kilos menos es gran carta y lo señalamos para tercero.

OCTAVA CARRERA. — 1.200 METROS

MILAGROS 58, G. Sarmiento.— Se impuso estrechamente sobre Muselina y Clemencia, en una milla. Ahora, con este peso, se le presenta muy duro el compromiso.

LIJA 53, J. Morales.— Es reciente escoltadora de Tauro en el premio Frida, actuación que le asigna muy buena probabilidades esta vez. En nuestra carta para el último placé.

CAMBRIDGE 51, R. Castillo.— Llegó cuarto de Hibou, Kos Kosu y Bella Sombra, en el Hipódromo Chile. Como su estado es inmejorable, lo indicamos para el segundo puesto.

NAYA 50, A. Silva.- En La Palma se ha conducido bien, ya que en su anterior, entró cuarta de Brandy, Posesión e Hibou. Es la cuarta sabia para cualquier juego.

VISION NIGHT 50, M. Ocampo.— Finalizó detrás de Qué Hubo y Dania, en este mismo recorrido. Es el juego para los que estén con los últimos pesos en la billetera.

NOVENA CARRERA. — 1.200 METROS

ENEMIGO 57, M. Ocampo. — Triunfó en el mejor de los estilos sobre Carmen Sylva y Brecha en el premio Frida. Ahora sube 4 k., pero a pesar de todo es bien capaz de ganarlos nuevamente.

EGIPTO 56, F. Irigoyen. — Bueno se vió al rematar detrás de Sultán, en el H. Chile, en esta distancia. Como juego para el desquite lo recomendamos.

PRICIPAL 55, G. Sarmiento.— Lo aventajaron Olhaverry, Ambrosia y Mallime, performance bien recomendable y que le da chance esta vez.

CARMEN SYLVA 51, J. Vergara.— Tiene 3 kilos a su favor con respecto a Enemigo, que ya derrotó, en este mismo tiro. Por esta circunstancia le hacemos nuestra favorita.

CAPA FLOW 50, O. Vergara.— Intervino en la citada carrera de Enemigo, llegando cuarta y como mantiene su estado inmejorable, la vamos a señalar como escolta de Carmen Sylva.

CAMPERITA 49, C. Cruz.— Esta es siempre un peligro a pesos bajos, pues, corre mucho más de lo que ustedes se imaginan. Viene de llegar tercera de Esterlina y Vaquería en el Chile.

CANADIAN 46, L. Jara. — Nos tienen amenazados con este golpe, y talvez tengan razón, pues va livianito, y sus correteos no lo ha hecho nada de mal.

CUTTY SARK 48, J. Ortiz. —Ganó a Armonía y Camperita, no hace mucho, y por otra parte, no hay que olvidarse de la cabala que dice: "el último de la última.

EL GOBIERNO SE DIRIGE A LOS HIPODROMOS

La siguiente comunicación ha sido enviada por el Ministro de Agricultura, señor Fernando Moller Bordeu, a los presidentes del Club Hípico de Santiago, Hipódromo Chile y Valparaíso Sporting Club:

"Santiago, 11 de febrero de 1943.

El presidente de la "Sociedad Criadores de Caballos F. S. de Carrera", en comunicación de 30 de enero ppdo. que en copia se acompaña, ha significado al Supremo Gobierno el peligro en que se encuentra la industria de la crianza del caballo inglés de carrera en nuestro país, debido a la carencia de medidas que, sin apartarse de la finalidad básica que la Ley N.o 4566 encomienda a las instituciones hípicas, contemple al mismo tiempo, una racional protección a los cuantiosos intereses a ella vinculados.

Aparte del hecho de tratarse de una industria netamente nacional —concepto que de por sí justifica un adecuado proteccionismo de los hipódromos que viven merced a leyes también nacionales— deben considerarse las muchas proyecciones, que en diversos órdenes de cosas vincula esta industria a la economía del país.

En el aspecto agropecuario y social, la crianza de caballos F.S. de carrera significa una inversión de capitales chilenos superior a los cien millones de pesos y más de tres mil familias viven de esta industria.

El caballo F.S. en su calidad de mejorador de las diversas razas equinas, constituye un aporte valioso en nuestra defensa territorial, máxime si se toma en cuenta la especial topografía de nuestro suelo y nuestros recursos naturales.

Y, finalmente, si desde el aspecto gubernativo se la considera, es deber primordial del Gobierno tomar las medidas indispensables, llamadas a impulsar esta importante industria nacional, en forma que ella llegue a transformarse en un vencro de riqueza, no sólo particular, sino que en un futuro no lejano, constituya también un rubro de exportaciones que venga a entonar nuestra balanza comercial.

Sin embargo, el Supremo Gobierno no ha estimado necesario avocarse, por el momento, dicho problema.

Considera, y así lo espera, que los hipódromos a los cuales la citada Ley N.o 4566 les ha concedido el beneficio de la explotación de las apuestas mutuas, habrán de proponer a los Poderes Públicos las medidas más acertadas en el sentido de darle cabal cumplimiento a la finalidad de mejoramiento de las razas caballares del país, medidas que seguramente habrán de contemplar, en forma preferente, los intereses nacionales, dado el espíritu patriótico que siempre ha informado la norma de conducta de la institución de su digna Presidencia.

Respetuoso el Gobierno de las prerrogativas que a los hipódromos competen, dará a su estudio y consideración las medidas tendientes a asegurar tales finalidades que cree podrían contemplarse desde luego, en los programas de carreras de las próximas temporadas y queda aguardando, con verdadero interés, la resolución que esa entidad se servirá adoptar al respecto.

Saluda a Ud. atentamente."

ANALIZANDO CHANCES EN EL HIPODROMO CHILE

PRIMERA CARRERA — 1.200 METROS DE ELIMINACION

LA CASTELLANA 60 (G. Sarmiento) El domingo tocó el mundo la vió ganar, pero el Juez le asignó el primer lugar a Excepción. Nuevamente destaca la primera opción.

TOTU 52 (P. Flores) Fué tercero en esa misma carrera y ha venido mejorando. Si no es quemada será punto bordeado.

PARNASO 50 (M. Salazar) Todo estriba en que alcance a atropellar a tiempo.

CARLOMAGNO 46 (J. Ortiz) El lance preciso de la carrera. Se nos informa que ha recuperado sus formas.

SEGUNDA CARRERA.— 1.400 METROS, NO GANADORAS

AGNES SOREL 54 (G. Sarmiento) Se gasta una navigada de chance y la distancia puede favorecerla.

MALVALOCA 54 (M. Queza) Tercera de Zoomaca e In Extremis después de haber corrido bien. Ahora debe pelear la llegada.

MIRADA 54 (J. Ortiz) Tercera de Coca Kola y Confusión. No debe bajar del place.

MORENUCHA 54 (M. Reyes) Un día llegó tercera en esta distancia atropellando al final. A lo mejor hace la gracia ahora.

TERCERA CARRERA.— 1.400 METROS, NO GANADORAS

CONFUSION 54 (G. Cabrera) Escoltó a Coca Kola, habiendo actuado con tropiezos. Ahora debe ganar.

IN EXTREMIS 54 (F. Irigoyen) En esta cancha escoltó a Zoomaca y es la enemiga precisa de la de arriba.

MARCELA 54 (H. Carceo) La tercera en discordia por su cuarto puesto en la de Coca Kola.

SONRISA 54 (R. SILVA) Nos han soplado este dato. Somos de los que ya no creemos en brujos.

CUARTA CARRERA.— 1.400 METROS CONDICIONAL

MUSELINA 56 (P. FLORES) Estrechamente la ganó Milagros en el Club Hípico. Estimamos que aquí puede desquitarse.

ESTHER 54 (J. Vargas) El día 17 de enero escoltó a Alhambra precediendo a Muselina y Milagros. Pelea estrecho con la de arriba.

MISIA LOLA 54 (C. Cruz) Viene de pegarse un costalazo. Si no ha quedado timida puede arreglarlas porque es mejor que muchas.

POSESION 54 (F. Irigoyen) Por puntos la derrotó Brandy el pasado domingo. Tratará de venirse de viaje.

QUINTA CARRERA.— 1.500 METROS, HANDICAP

LUSINGE 55 (J. Olivares) Fué tercero detrás de Fanny y Camarera el día 24 en el Hípico. Si parte bien es peligroso.

MI SOCIO 54 (M. Quezada) Nos deja la impresión de ser maromero y por tal causa, hay que cerrar la guardia.

ROYAL ARK 53 (G. Sarmiento) Dificultosamente salió de perdedores. Como el que dirige su training desea "consagrarse", si lo corren es porque inspira mucha confianza.

DARDANELOS, 52 (C. Moreno).— Fué tercero detrás de Morocco y La Castellana en una prueba de eliminación. Difícil, pero no imposible.

IGUAZU 52, (M. Mockridge). — Fué "segundo" de Adieu en la reunión del 31. Su actuación ha sido pareja y discreta.

LABERINTO, 46, (J. Ortiz). — Va peligrosamente liviano y viene de rematar tercero de Diana y Cono el 17 de enero.

PALIZA, 46, L. A. Díaz.— "Tercera" de Adieu e Iguazú. Tratará de venirse de una hebra al amparo de los 46.

SEXTA CARRERA — 1.500 METROS — HANDICAP

BARON OLAF 56, J. S. Vergara.— Una de las mejores opciones en este conjunto.

BELLA SOMBRA 56, Ab. Silva.— Tercera de Thunder Boy y Chiavari el 31 de enero en este tiro. Nuevamente debe pecar la carrera.

CERBERUS 56, O. Vergara.— Está es la cancha en que mejor actúa. Buena carta.

FOTO 54, M. Salazar.— En Viña estuvo actuando discretamente. Tendrá muchos partidarios.

NINHUE 50, M. Ocampo. — Fué cuarto de Mannerhe m, Fabiola y Valenciano el 17 de enero. Lleva su peor enemigo en la monta.

SEPTIMA CARRERA — 1.500 METROS. — HANDICAP

ROYAL MAID 56, O. Vergara.— Escoltó a Créfren y ello constituye su mejor recomendación.

BIMBO 54, M. Quezada.— Se quedó parado en el clásico y entró quinto. Pelearé el gulso.

FENICIA 53, P. Flores.— Lleva dos triunfos al hilo y en gran tiempo. Va por el tercero.

CRUCERO 50, G. Cabrera.— Escoltó a Fenicia a dos kilos. Ahora tratará de tomar revancha.

CANTERAS 49, C. Cruz.— Tercera de Faetin y El Porro. Muy brava es la tordilla cuando se compone.

AHORA SI 48, J. Donoso.— Por los pelos de la nariz le ganaron en este tiro Desdén y Golden Boy en el Club. Muy guapa estos pesos.

OCTAVA CARRERA — 1.200 METROS. — HANDICAP

ANDOVER 54, M. Reyes.— Está en "observación" por los señores Comisarios. Es francamente para la risa los acuerdos que adoptan estos caballeros tan bien intencionados como carentes de conocimiento.

SONRIENTE 54, P. Flores.— Por bien discreto tenemos a este potrillo. Le vemos una de las más destacadas opciones.

THUNDER BOY 54, G. Saavedra.— Fracasó el 10 de enero y los señores Comisarios en otra vez quedaron satisfactorias las explicaciones dadas por su jinete. Esta tarde ganó y entonces los cargaron su ira contra Bustamante y lo castigaron. Caballeros guantarse ¿Cuándo vean los señores Comisarios...?

PORT BOU 53, J. Molina.— Fué tercero de Cabulita y Dania envuelta en 1.200 metros. Si los señores Comisarios le aplican la misma teoría que a Sultán, deben sacarle $ 500 de multa si no llegara en 1.500.

TONGOY 52, G. Cabrera.— Escoltador de Zingaro el día 9 con una de las mejores opciones en este conjunto.

SOTAQUI 51, V. 2.o Jara.— Fué tercero en esa misma competencia conducido con valor desgano.

KELITA 50, F. Irigoyen.— Derrotó a Maroña, Tauro y Cintina el pasado domingo en el Club. Destaca opción muy decante y contundente.

NOVENA CARRERA — 1.100 METROS. — HANDICAP

MACANUDO 60, F. Irigoyen. — Bueno es el potrillo, pero los 60 infunden respeto.

BORDEAUX 57, J. S. Vergara.— Derrotó a Danneman, Lozer y La Rael el 31 de enero. Mucho le subieron los kilos.

DANNEMAN 56, F. Santander.— Hay cuatro kilos a su favor por sólo medio cuerpo, nos parece excesivo.

ZINGARO 55, P. Flores.— A la marcha se impuso sobre Tongoy, Padisha y Sotaquí. Es una serie compleja.

LOZER 53, E. Asenjo.— Con este jinete no hay caso que se fíe. Sumamente peligroso.

DUL 52, C. Cruz.— Es corredor el hermano de El Porro, pero en el handicap lo encontramos mal tratado.

LA REAL 51, M. Ocampo.— Fué cuarta en la de Bordeaux. Puede hacer pelea.

EL CASO DE SULTAN

Cuando fué designada la actual Junta de Comisarios del Hipódromo Chile, un conocido sportsman expresó: "De sus actuaciones habrá tema inagotable para la "prensa", y ello va resultando rigurosamente cierto.

A los muchos "aciertos" que ha ido acumulando la Junta, debe sumarse ahora el caso de Sultán que, por lo pintoresco, no lo podemos dejar pasar sin comentario.

Desde el día 6 de diciembre del año pasado Sultán ha disputado seis carreras y sólo en una de ellas ha estado fuera del marcador. Tercero de Fa y Jamaica el citado día, en 1.200 metros; 1.o sobre Bordeaux y Fa el día 13; 4.o el 25 de Supremacía, Krupp y Bordeaux; 4.o el 1.o de enero detrás de Fa, Olhaverry y Naftol; no figuró en los 1.500 metros ganados por Bordeaux a Danneman, Lozer y La Real el 31 de enero y ganó el pasado domingo en 1.200 metros a Egipto, Funiculi y Oleaje.

Como puede apreciarse, performance más pareja es poco menos que imposible de lograr, máxime si se toma en consideración que ello se llevó a cabo en el Hipódromo Chile.

Pero los señores comisarios multaron al dueño de Sultán en $ 500 porque no había figurado el caballo en la distancia de 1.500 metros que, evidentemente no es la de su especialidad.

Está bien que si una carrera es fraudulenta se castigue el culpable. Pero los señores Comisarios no tienen ningún derecho a impedir que cada cual inscriba a su caballo en la distancia que se le ocurra.

Según tan peregrino criterio— si es que así puede llamarse a dicho temperamento — nunca tendríamos caballos de fondo ya que si a los dueños se les va a sacar multa porque corren a sus pupilos en una distancia distinta a la de su especialidad— que muchas veces es más aparente que real—Fa, Ibañista, Bordeaux, El Porro, Chico Hermoso o tantos otros caballos que ahora intervienen con éxito hasta en 2.000 metros algunos de ellos, no habrían podido salir de los 1.200 que era la distancia en que acostumbraban a ganar.

Este y muchos otros detalles que el público y la Prensa han comentado, animadamente han formado un ambiente tal al Comisariato del Hipódromo Chile, que ya nadie pone en duda su "capacidad".

PROPUESTAS PUBLICAS

TRABAJOS HOTEL-BALNEARIO CALETA ABARCA

Viña del Mar, Febrero 10 de 1943.

Esta Alcaldía decretó hoy lo que sigue:

N.o 133. Vistos estos antecedentes, el acuerdo adoptado en sesión de fecha 25 del mes ppdo.; lo dispuesto en los artículos 95, 96 y 118, N.o 7.o de la Ley Orgánica de Municipalidades,

DECRETO:

Solicítanse propuestas públicas para los siguientes trabajos de terminaciones en el edificio del Hotel Miramar, en el balneario de Caleta Abarca:

1) Impermeabilización de terrazas.
2) Tabiques divisorios, estucos exteriores e interiores y cielos falsos
3) Instalaciones de desagües, agua potable fría y caliente e instalación de artefactos.
4) Instalación eléctrica.
5) Suministro de artefactos sanitarios.

Los contratistas que deseen presentar propuestas deberán estar inscritos en los Registros de la I. Municipalidad, con cinco días a lo menos, con anterioridad a la fecha de la apertura de las propuestas.

Las propuestas se abrirán en la Sala de la Alcaldía, el día 5 de Marzo próximo, a las 12 horas.

Anótese, comuníquese, publíquese y archívese. — (Fdos.): GASTON HAMEL DE SOUZA, Alcalde; CORNELIO SEPULVEDA JARA, Secretario subrogante.

EJERCITO DE CHILE
ARSENALES DE GUERRA

PROPUESTAS PRIVADAS

Dirección de Arsenales de Guerra

Se solicitan propuestas privadas por la confección de albardones, especies de cuero y de metal, etc.

Para muestras y demás pormenores los interesados pueden solicitarlas en la Sección Técnica de la Dirección de Arsenales de Guerra.

Plazo hasta el 10|III|943.

LA DIRECCION.

PROPUESTAS PUBLICAS

MUNICIPALIDAD DE SANTIAGO

Arrendamiento del Frigorífico del Matadero

Llámase a propuestas públicas para el arrendamiento del Frigorífico del Matadero Municipal, de cinco galpones grandes y tres bodegas chicas, en conformidad a las bases que pueden consultarse en la Secretaría de la Tesorería.

Las propuestas se abrirán el 23 de Febrero, a las 15 horas, en la Sala de la Alcaldía.

EL TESORERO MUNICIPAL.

Dirección General de Obras Públicas

DEPARTAMENTO DE ARQUITECTURA

Solicítanse propuestas públicas para la ejecución de las terminaciones del Pabellón Administrativo de la Cárcel de Rengo.

Las propuestas se abrirán en la Sala de Despacho del señor Director del Departamento de Arquitectura, Morandé 46, Santiago, el 17 del presente mes a las 16 horas.

Bases y antecedentes en el Archivo Técnico, de 14 a 17 horas.

Santiago, 2 de Febrero de 1943.

EL DIRECTOR DEL DEPARTAMENTO

PROPUESTAS PUBLICAS

MUNICIPALIDAD DE SANTIAGO

La I. Municipalidad en su sesión de fecha 11 de Febrero, del presente año, acordó solicitar propuestas públicas para la extracción y explotación de las basuras totales que se producen en la ciudad.

Las bases y antecedentes se encuentran a disposición de los interesados, en la Dirección del Departamento de Aseo y Jardines, Parque Forestal esquina de Miguel de la Barra, (Teléfono 31549).

Las propuestas se abrirán en la Sala de la Alcaldía, el día 1.o de Marzo próximo, a las 15 horas.

Santiago, 12 de Febrero de 1943.

MANUEL HEVIA RODRIGUEZ
Tesorero Municipal

PROPUESTAS

La Sociedad Cooperativa Ferroviaria solicita propuestas para la adquisición de 1.000 (un mil), bicicletas, en conjunto de hombres, señoras y niños. Al enviar las propuestas deberá indicar marca, peso y tipo de la oferta, como asimismo, fecha de entrega y demás antecedentes.

Bases: PAGO AL CONTADO

Las propuestas se abrirán el día Viernes 26 del actual, ante el H. Consejo de Administración, y deben venir en SOBRE CERRADO, indicando "Propuestas Bicicletas". El Consejo se reserva el derecho de rechazarlas todas si no las estimare convenientes.

A la firma que se le aceptare la propuesta deberá depositar el 10 por ciento del valor de la propuesta, dentro del tercer día de comunicarle su aceptación, como garantía de entrega.

EL GERENTE.

LOS TRABAJOS DE AYER EN AMBOS HIPODROMOS

CLUB HIPICO

PISTA DE ARENA

BECOLETO, F. Irigoyen vuelta en 1.44.
COLO M. Palma, 700 en 46 2|5; repitió en 45.
LIEJA, aprendiz, 500 en 400 en 25 1|5
CURACO, R. Parodi, 1.000 en 1.16
LA CASTELLANA, G. Sarmiento, 800 en 52 2|5
MACHUCA, L. A. Urbina, vuelta en 1.47
IBAÑISTA, aprendiz, 1.000 en 1.7
CARMEN SILVA, J. Vergara, 200 en 12 1|5; repitió en 12.
MAYORAL, A. Poblete, y BABUCHA, R. Castillo 500 en 31, repitieron 700 en 46 iguales.
CUBANITA, L. A. Urbina, 1.000 en 1.5
STONP GOG, L. Díaz, 600 en 37 3|5; repitió en treinta y uno.
ROSE BELLE, G. Sarmiento, 600 en 38.
SCAPA FLOW, D. Vargas, 600 en 37 3|5
SALERO, G. Sarmiento, 400 en 24 1|5
LOVELY y ABANICO, aprendices, 400 en 25, iguales.
MARCELA, H. Cariceo, 400 en 25 2|5; repitió en 27 2|5.
DULCILLA, con aprendiz, 600 en 37 3|5.
CLEMENCIA, G. Sarmiento, 600 en 38.
PAYADOR, R. Castillo, 400 en 25 2|5

MANO DEL CHILE

ENEMIGO, M. Ocampo, 1.000 en 1.7 3|5
CITRONELLE, L. Díaz, 400 en 25, repitió, igual.
ABROJITO, M. Reyes, 500 en 30; repitió en 30.
EGIPTO, D. Vargas, 600 en 37 3|5
PALIQUE, G. Sarmiento, 1.000 en 1.7 3|5
BARACALDO, H. Cariceo, 1.000 en 1.7 3|5.
CAUPOLICANO, R. Castillo, 700 en 45

HIPODROMO CHILE

PISTA DE ARENA (SUBIDA)

MEDRANO, J. Ortiz, 600 en 33 2|5; repitió 400 en 25 4|5.
B.SOMBRA, Ab. Silva, 800 en 40.
ZOOMACA, E. Canales, 400 en 26
LUSINGE, J. Olivares, 600 en 40.
LA REAL, R. Pavez, y NOTADA, J. Ortiz, 400 en 27 2|5; iguales.
DAGON, E. Canales, 800 en 55 3|5.
BELGRANO, H. Quezada, y OLEAJE, R. Pavez, 400 en 26; repitieron en 25 2|5 llegando ambas veces iguales.
NOCTORELLA, F. Poblete, 300 en 20 3|5.
BIMBO, M. Quezada, 600 en 40; repitió en 39 2|5
CANTERAS, Juan González, 400 en 28; repitió en 26 3|5.
DARDANELOS, R. Cabrera, 200 en 13 1|5; repitió, igual.
CH. QUEEN, F. Santander, 400 en 26;
DANNEMAN, F. Santander 400 en 27; repitió en 26 3|5.
NACHITA, J. Vargas, 600 en 41 2|5.
TONGOY, F. Gómez, 800 en 55
RELEM, E. Asenjo, 500 en 33 4|5.
SORTIJA, aprendiz, 400 en 26 2|5.
FORLY, R. Pavez, 400 en 26 3|5.
MALILME, C. Moreno, 600 en 40.
BRETANIA, J. Vargas, 200 en 14.
TOLU, G. Sepúlveda, 200 en 13.
TENDENCIOSO, M. Mockidge, 400 en 26 2|5; repitió, igual.
BIENVENIDA, J. Vargas, 400 en 26 2|5.
CH. Clipper, H. Quezada, 400 en 25 2|5 repitió igual.
CAÑETE, F. Gómez, y LA DOLOROSA, C. Cruz, 800 en 55, iguales.
LEONICA, J. Ortiz, 600 en 40 4|5.
IGUAZU, M. Mockridge, 400 en 26 3|5.
VENTURITA, F. Gómez, 200 en 13
ALLIPEN, E. Asenjo, 400 en 27.
MATARIFE, aprendiz, 800 en 56 1|5.
PULPETON, E. Canales, 200 en 56 2|5
EMPRESARIO, F. Poblete, en 12 3|5.

PISTA DE ARENA (BAJADA)

BAQUEDANO, M. Salazar, 800 en 54.
PRINZ, G. Cabrera, 400 en 24, repitió, igual.
PARNASO, M. Salazar, 800 en 38, repitió, igual
CAMPERITA, J. Molina, y CHARAVISANO, C. Moreno, 600 en 37, iguales.
CHICHARRA, M. Quezada, 600 en 38.
ADMIRADOR, J. Vargas, 600 en 40.
CRISPIN, J. Ortiz, 500 en 30.
CAPARRUBIA, J. Molina, 600 en 38 3|5

LA NUMANCIA

Compañía Chilena de Seguros

Fundada en Valparaíso el 12 de Agosto de 1938, autorizada por Decreto Supremo número 2,879 de esa fecha

CONSEJO DIRECTIVO

JOSE TORESANO MORENO, Presidente.
TOMAS BENGOA CASTAÑARES, Vicepresidente.

DIRECTORES

Adriano Torres de la Vega.
Arturo Julve Puerto
Fidel García Vellella
Manuel Pardo Palacios.
Alberto González Pérez.
José Aguiló Aguiló.

GERENTE

EVARISTO GARCIA CUETO

CASA MATRIZ: Prat 865, Casilla 744, Fono 5854, VALPARAISO.
Oficina en Santiago: calle Huérfanos 972, Casilla 1993, Fono N.o 89684

AGENCIAS EN TODA LA REPUBLICA

CUARTA MEMORIA

Que el Directorio de la Compañía presenta a la Junta General de Accionistas, a celebrarse el 19 de Febrero de 1943.

Señores Accionistas:

En cumplimiento con lo que dispone el artículo 33 de los Estatutos Sociales, tenemos el agrado de someter a vuestra consideración el Balance General y Cuenta de Ganancias y Pérdidas, correspondiente a las operaciones de la Compañía durante el año 1942.

Después de deducir castigos, reservas, participaciones y gratificaciones legales, la utilidad fué de	$ 98.684.39
Que agregada al Fondo de Futuros Dividendos del año anterior	60.814.87
Resulta un sobrante disponible de	$ 159.499.26
Que os proponemos distribuir en la forma siguiente:	
a repartir el dividendo N.o 2, de $ 3 por acción	$ 60.000.00
a Fondo de Reserva Legal	9.868.44
a Fondo de Eventualidades	12.339.30
a Fondo de Futuros Dividendos	77.291.52
	$ 159.499.26

Aceptada la distribución sugerida, el Capital, Fondos y Reservas quedarían como sigue:		
CAPITAL		$ 500.000.00
FONDO DE RESERVA LEGAL	$ 30.515.52	
FONDO DE EVENTUALIDADES	32.339.30	
FONDO DE FUTUROS DIVIDENDOS	77.291.52	140.146.34
RESERVA RIESGOS EN CURSO	$ 335.624.40	
RESERVA FLUCTUACIONES DE VALORES	34.845.80	370.470.20
		$ 1.010.616.54

La producción del año fué superior a la del ejercicio anterior, lo que motivó un aumento de reserva para riesgos en curso de $ 101.970.53.

Se ha constituído bajo nuestros auspicios la Compañía de Seguros "La Caupolicán", que actuará desde el 1.o de Enero de 1943, bajo la misma administración del grupo "Federal-Numancia", y que hará intercambio recíproco en el primaje y en las operaciones de reseguros, mediante una ampliación adecuada de la Tabla de Límites en los riesgos; hará partición proporcional en los gastos, todo lo cual permitirá reforzar los negocios en el futuro, con provecho para las tres empresas.

Corresponde a la Junta nombrar los Inspectores de Cuentas, propietarios y suplentes, para el ejercicio de 1943.

JOSE TORESANO MORENO
Presidente.

BALANCE GENERAL DE LA COMPAÑIA DE SEGUROS "LA NUMANCIA", PRACTICADO AL 31 DE DICIEMBRE DE 1942

ACTIVO

INVERSIONES Y FONDOS			
Acciones		$ 816.504.32	
Bancos .. .. .. $	199.936.89		
Caja	24.186.79	224.123.68	$ 1.040.628.00
MUEBLES Y UTILES			
Existencias .. .. $	34.635.50		
Castigo	3.463.55	31.171.95	
DEUDORES DIVERSOS			
Compañías congéneres . .. . $	86.224.99		
Caja Reaseguradora	1.262.21		
Agentes y Corredores	242.288.66		
Documentos por cobrar..	21.705.15		
Cuentas Varias	9.530.16	361.011.17	
ACTIVO TRANSITORIO			
Gastos Constitución .. .. $	7.221.11		
Castigo	2.407.04	4.814.07	
			$ 1.437.625.19

PASIVO

RESERVAS TECNICAS		
Primer Grupo		$ 335.674.14
ACREEDORES DIVERSOS		
Caja Reaseguradora .... $	124.482.99	
Agentes y Corredores	49.053.60	
Siniestros por Pagar	50.616.22	
Directorio y Personal	12.000.00	
Cuentas en Suspenso	122.363.35	
Cuentas Varias	8.442.75	366.958.91
CAPITAL Y RESERVAS		
Capital pagado: 20.000 acciones a $ 25.— cada una .. .. $	500.000.00	
Fondo de Reserva Legal	20.647.08	
Fondo de Eventualidades	20.000.00	
Fondo Futuros Dividendos	60.814.87	
Reserva Fluct. de Valores	34.845.80	636.307.75
GANANCIAS Y PERDIDAS		
Saldo UTILIDAD		98.684.39
		$ 1.437.625.19

CUENTAS DE ORDEN

Acciones en Garantía	$ 60.000.00	Garantía de Directores	$ 60.000.00

PERDIDAS Y GANANCIAS

Reseguros	$ 1.271.407.52	Primas de Seguros y Reseguros	$ 2.108.332.83
Reserva Riesgos en Curso, ejercicio actual ..	335.674.14	Reserva Riesgos en Curso, ejercicio anterior..	233.703.61
Siniestros	209.193.70	**PRODUCTO INVERSIONES**	
Comisiones, Impuestos, Sueldos y gastos en operaciones de Seguros	490.404.82	Dividendos, Intereses, Diferencia en enajenación	139.407.82
Castigos	45.071.79	Castigos Recuperados	15.056.54
Gratificaciones y Participaciones	46.064.50		
Saldo UTILIDAD	98.684.39		
	$ 2.496.500.86		$ 2.496.500.86

ISAAC VEGA DURAN, Contador (R. N. C. N.o 700) — EVARISTO GARCIA CUETO, Gerente

INFORME

Hemos revisado el Balance que antecede, confrontándolo con los saldos del libro Mayor, y lo hemos encontrado conforme
Valparaíso, Febrero de 1943.

INSPECTORES DE CUENTAS

MATIAS ABOITIZ AMESTI — FLORESTAN RUBIO CABALLERO

DETALLE DE LAS INVERSIONES

Ajustadas a cotización oficial al 31 de Diciembre de 1942.

(Acciones)

1800 Cía. de Gas de Valparaíso	$ 57.00	$ 102.600.00
1876 Cía. de Cervecerías Unidas	85.00	159.460.00
2000 Cía. de Petróleos de Chile	19.00	38.000.00
2060 Soc. Fca. de Cemento "El Melón"	77.50	159.650.00
1800 Cía. Expl. Salinas Punta de Lobos	29.00	52.200.00
750 Soc. An. Maestranza Chile	28.00	21.000.00
36 Caja Reaseguradora de Chile, clase "B"	1.888.87	67.999.32
340 Fcas. Textiles Caupolicán Chiguayante	54.50	18.530.00
1800 Soc. Industrial Pizarreño	42.75	76.950.00
1599 Manufacturera de Metales S. A.	35.00	55.965.00
200 Cía. de Muelles de la Pobl. Vergara	39.50	7.900.00
500 Fca. Nac. de Vidrios Planos	22.50	11.250.00
500 Textil Viña S. A.	90.00	45.000.00
		$ 816.504.32

LA FEDERAL

Compañía Chilena de Seguros

Fundada en Valparaíso el 12 de Agosto de 1938, autorizada por Decreto Supremo número 2,880 de esa fecha

CONSEJO DIRECTIVO

JUAN ABOITIZ AMESTI, Presidente.
PEDRO RICALDE NORIEGA, Vicepresidente.

DIRECTORES

Narciso González Alonso
José Núñez Ruiz.
Jaime Perramont Grant
Martín Gangoiti Marcaida.
Leandro Rueda Moreno.
Claudio Más Parera.

GERENTE

EVARISTO GARCIA CUETO

CASA MATRIZ: Prat 865, Casilla 744, Fono 5854, VALPARAISO.
Oficina en Santiago: Calle Huérfanos 972, Casilla 1993, Fono 89684.

AGENCIAS EN TODA LA REPUBLICA

CUARTA MEMORIA

Que el Directorio de la Compañía presenta a la Junta General de Accionistas, a celebrarse el 19 de Febrero de 1943

Señores Accionistas:

En cumplimiento con lo que dispone el artículo 33 de los Estatutos Sociales, tenemos el agrado de someter a vuestra consideración, el Balance General y Cuentas de Ganancias y Pérdidas, correspondiente a las operaciones de la Compañía, durante el año 1942.

Después de deducir castigos, reservas, participaciones y gratificaciones legales, la utilidad fué de	$ 98.684.39
que unida al Fondo de Futuros Dividendos del año anterior	60.814.87
deja un valor disponible de	$ 159.499.26
que os proponemos distribuir en la forma siguiente:	
a repartir el dividendo N.o 2 de $ 3.00 por acción	$ 60.000.00
a Fondo de Reserva Legal	9.868.44
a Fondo para Eventualidades	12.339.30
a Fondo para Futuros Dividendos	77.291.52
	$ 159.499.26

Aceptada la distribución sugerida, el Capital, Fondos y Reservas, quedarían como sigue:		
CAPITAL		$ 500.000.00
FONDO DE RESERVA LEGAL	$ 30.515.52	
FONDO DE EVENTUALIDADES	32.339.30	
FONDO FUTUROS DIVIDENDOS	77.291.52	140.146.34
RESERVA RIESGOS EN CURSO	335.624.40	
RESERVA FLUCTUACIONES DE VALORES	35.261.30	370.885.70
		$ 1.011.032.04

La producción del año fué superior a la del ejercicio anterior, lo que motivó un aumento de reserva para riesgos en curso de $ 101.970.53.

Se ha constituído bajo nuestros auspicios la Compañía de Seguros "La Caupolicán", que actuará desde el 1.o de Enero de 1943, bajo la misma administración del grupo "Federal-Numancia" y que hará intercambio recíproco en el primaje y en las operaciones de reseguros, mediante una ampliación adecuada de la Tabla de Límites en los riesgos; hará partición proporcional en los gastos, todo lo cual permitirá reforzar los negocios en el futuro, con provecho para las tres empresas.

Corresponde a la Junta nombrar los Inspectores de cuentas, propietarios y suplentes, para el ejercicio de 1943.

JUAN ABOITIZ AMESTI
Presidente

BALANCE GENERAL DE LA COMPAÑIA DE SEGUROS "LA FEDERAL", PRACTICADO AL 31 DE DICIEMBRE DE 1942

ACTIVO

INVERSIONES Y FONDOS			
Acciones		$ 822.504.32	
Bancos .. .. . $	92.587.91		
Caja	10.664.10	103.252.01	$ 925.756.33
MUEBLES Y UTILES			
Existencias .. .. $	34.635.50		
Castigo	3.463.55	31.171.95	
DEUDORES DIVERSOS			
Compañías Congéneres .. .. .. $	399.70		
Caja Reaseguradora	1.262.29		
Agentes y Corredores	180.954.50		
Documentos por Cobrar	47.781.35		
Cuentas en Suspenso	125.603.63		
Cuentas Varias	35.447.88	391.449.35	
ACTIVO TRANSITORIO			
Gastos Constitución .. .. $	7.221.11		
Castigo	2.407.04	4.814.07	
		$ 1.353.191.70	

PASIVO

RESERVAS TECNICAS		
Primer grupo		$ 335.674.14
ACREEDORES DIVERSOS		
Compañías Congéneres ... ... $	86.224.99	
Caja Reaseguradora	46.919.43	
Agentes y Corredores	51.673.49	
Siniestros por Pagar	50.732.22	
Directorio y Personal	41.025.80	
Cuentas Varias	5.533.99	282.109.92
CAPITAL Y RESERVAS		
Capital pagado: 20.000 acciones a $ 25, cada una .. .. $	500.000.00	
Reserva Legal	20.647.08	
Fondo de Eventualidades	20.000.00	
Fondo Futuros Dividendos	60.814.87	
Reserva Fluctuaciones Valores .	35.261.30	696.723.25
GANANCIAS Y PERDIDAS		
Saldo UTILIDAD		98.684.39
		$ 1.353.191.70

CUENTAS DE ORDEN

Acciones en Garantía	$ 60.000.00	Garantía de Directores	$ 60.000.00

PERDIDAS Y GANANCIAS

Primas de Reseguros	$ 1.060.559.52	Primas de Seguros y Reseguros	$ 1.897.484.83
Reservas de Riesgos en Curso, ejercicio actual	335.674.14	Reserva Riesgos en Curso, ejercicio anterior .	233.703.61
Siniestros	209.193.70	**PRODUCTO INVERSIONES**	
Comisiones, impuestos, sueldos y gastos en operaciones de seguros	490.404.80	Dividendos, intereses, Diferencia en enajenación	139.407.82
Castigos	45.002.73	Castigos Recuperados	14.967.51
Gratificaciones y Participaciones	46.064.50		
Saldo UTILIDAD	98.684.39		
	$ 2.285.583.78		$ 2.285.583.7

ISAAC VEGA DURAN, Contador (R. N. C. N.o 700) — EVARISTO GARCIA CUETO, Gerente

INFORME

Hemos revisado el Balance que antecede, confrontándolo con los saldos del libro Mayor, y lo hemos encontrado conforme.
Valparaíso, Febrero de 1943.

INSPECTORES DE CUENTAS

MANUEL JIMENEZ FERNANDEZ — PEDRO RODRIGUEZ AGUIRREZABAL

DETALLE DE LAS INVERSIONES

Ajustadas a cotización oficial al 31 de Diciembre de 1942

(Acciones)

1800 Cía. de Gas de Valparaíso	$ 57.00	$ 102.600.00
1876 Cía. de Cervecerías Unidas	85.00	159.460.00
2000 Cía. de Petróleos de Chile	19.00	38.000.00
2060 Soc. Fca. de Cemento "El Melón"	77.50	159.650.00
1800 Cía. Expl. Salinas Punta de Lobos	29.00	52.200.00
750 Soc. An. Maestranza Chile	28.00	21.000.00
36 Caja Reaseguradora de Ch. Clase "B"	1.888.87	67.999.32
340 Fcas. Textiles Caupolicán Chiguayante	54.50	18.530.00
30 Soc. Coop. "La República"	200.00	6.000.00
1800 Soc. Industrial Pizarreño	42.75	76.950.00
1599 Manufacturera de Metales S. A.	35.00	55.965.00
200 Cía. de Muelles Pobl. Vergara	39.50	7.900.00
500 Fca. Nac. de Vidrios Planos	22.50	11.250.00
500 Textil Viña S. A.	90.00	45.000.00
		$ 822.504.32

SOBRE CARGOS FORMULADOS A CAJA DE CREDITO MINERO EN ASAMBLEA POLITICA

INFORMACIONES QUE NOS PROPORCIONA AL RESPECTO LA DIRECCION DE LA CAJA

Algunos diarios de Santiago han publicado informaciones enviadas por corresponsales de Copiapó, en que dan cuenta de un acuerdo adoptado por una asamblea política de esa localidad, sobre las dificultades que tendrían algunos mineros en el oportuno pago de los minerales que entregan a las agencias de la Caja de Crédito Minero.

En la resolución de la asamblea política de nuestras referencias, se llega hasta preguntar en qué se han invertido los 100 millones de pesos que obtuvo la Caja del Banco Central, mediante lo dispuesto en la Ley N.o 7,082.

Con el objeto de informar a nuestros lectores sobre el particular, hemos obtenido los datos necesarios, que dejan bien en claro cuál es la situación actual de la Caja, y en qué se han invertidos los dineros que han sido encomendados a su dirección.

En efecto, el 26 de diciembre último, el movimiento de compra de minerales, era el que sigue, que, por lo demás es de conocimiento público:

Existencias de minerales y concentrados, en Agencias, Puertos y en tránsito	$ 137.441.611
Anticipos sobre minerales - agencias	15.632.001
Anticipos sobre minerales. Empresas mineras	16.530.000
Subsidios 1942, adeudados por el Fisco	10.100.000
	$ 179.703.612
De estos valores hay que deducir:	
Adelantos recibidos de la Metals Reserve sobre productos en puertos o tránsito	$ 60.975.169
Saldos a pagar. Empresas mineras ..	7.344.918
	$ 68.320.087

Es indudable que queda, nitidamente demostrado que los fondos de la Ley N.o 7,082 están totalmente invertidos en operaciones de compras de minerales.

A la circunstancia de que los fondos de la Ley N.o 7,082 estén totalmente invertidos, hay que agregar que el Fisco no ha reembolsado hasta la fecha a la Caja los once millones de pesos que adeuda a la institución, por concepto de subsidios ordenados pagar a la minería, por el anterior Ministro de Hacienda, don Benjamín Matte.

Por otro lado, actualmente la velocidad de circulación no es la misma de antes en que tan pronto había un lote de mineral en puerto, se podía solicitar a las firmas extranjeras un anticipo del noventa por ciento. Ahora deben formarse lotes separados de 500 a 1.000 toneladas y de acuerdo con sus nomenclaturas especiales. Y se podría agregar, aún, que la Caja ha tenido fuerte absorción de fondos, con la compra de todo el oro metálico, ya sea de minas o lavaderos. El oro, desde su compra hasta su liquidación no recibe anticipos.

Se nos agrega que si la asamblea política de Copiapó ya indicada hubiera acordado pedir a los parlamentarios de su partido que auspicien una ley que provea de disponibilidades a la Caja, seguramente su acuerdo habría sido más justo y más constructivo.

SINDICATO PROFESIONAL DE EE. DE NOTARIAS

El Sindicato Profesional de Empleados de Notarías, Conservadores y Archivo Judicial, ha citado para una reunión que se efectuará hoy viernes a las 19.30 horas, en el local de la calle Monjitas 881.

En esta ocasión se tratará de la renuncia de dos miembros del Directorio y de la elección para elegir reemplazantes.

También se dará cuenta de las gestiones que realiza el Directorio, asesorado por el abogado del Sindicato, para obtenr la asignación familiar.

Otro punto de la tabla se refiere a las vacaciones, y condiciones de trabajo en ciertas notarías, que no pagan los tarifados que están en vigor para estas oficinas.

LA IMPORTACION DE QUEBRACHO

Hoy, a las 15 horas, en el Consejo Nacional de Comercio Exterior, se reunirán los importadores de quebracho y los representantes de las fábricas de extracto acuoso de algarrobillo, con el objeto de estudiar la aplicación del acuerdo del Consejo que exige por cada importación de quebracho la adición de un ocho por ciento de extracto de algarrobillo.

URGE QUE EMPIECE A FUNCIONAR UNA ESCUELA AGRICOLA

A raíz de una comunicación que le remitiera la Dirección General del ramo, el Ministro de Agricultura ha enviado un oficio al de Obras Públicas y Vías de Comunicación, en el cual le hace ver los inconvenientes que acarreará el atraso en la construcción del edificio para la Escuela Agrícola Primaria de Quillón. Al mismo tiempo, le solicita dar las instrucciones del caso para que se rescinda el contrato y se termine la obra por administración, ya que el actual contratista no cumplió con la obligación de entregar el edificio en agosto del año pasado.

De acuerdo con lo informado por la Dirección de los Servicios Agrícolas, la situación creada a este respecto es de gravedad puesto que la Dirección del Departamento de Enseñanza Agrícola ha debido postergar la apertura de esa escuela, cuyo funcionamiento debía iniciarse en mayo próximo. Agrega que si la obra se terminare por administración, con la celeridad del caso, podría iniciar sus clases el 1.o de abril.

Se estudió ayer el problema del papel de imprenta

En la mañana de ayer, en el Consejo Nacional de Comercio Exterior, tuvo lugar la reunión a que se había convocado para tratar el problema del abastecimiento de papel nacional e importado para las empresas periodísticas, reunión en la que no participaban las referidas Empresas, algunos de cuyos representantes, sin embargo, asistieron en calidad de observadores.

Concurrieron a ella el Presidente de la Manufactura de Papeles y Cartones, don Jorge Alessandri; don Manuel Velasco, en representación de la Compañía Sudamericana de Vapores; don Emilio Alvarado, por la Corporación de Fomento y funcionarios del Consejo.

Punto esencial de lo tratado en esta reunión fué lo relacionado con la necesidad de hacer llegar oportunamente al país la celulosa indispensable para que la Manufacturera pueda continuar sus actividades y atender las necesidades vitales de las empresas periodísticas. Se dejó establecido que estas importaciones habían sufrido un retraso apreciable y hubo acuerdo para activar las gestiones tendientes a que estas cuotas primordiales de celulosa puedan llegar a nuestro país. Por su parte, la Corporación de Fomento y la Compañía Sudamericana de Vapores estudian la forma de hacer una importación que complete el abastecimiento mínimo de papel para diarios. Finalmente, el Consejo Nacional de Comercio Exterior, se preocupará de realizar diversas gestiones ante el Ministerio de Economía con el objeto de acelerar resoluciones en este importante problema que afecta a los diarios y revistas nacionales.

ELENCO ESPECIAL DE COLO COLO INICIO UNA JIRA AL NORTE

Por el tren longitudinal se dirigió en jira al norte el equipo de football de división especial de Colo Colo, que jugará en Potrerillos, Inca de Oro, Copiapó, La Serena, Vallenar, Coquimbo, Ovalle e Illapel.

La delegación va integrada por los jugadores Rolando Valenzuela, Mario Romo, Gilberto Muñoz, Mario Fariña, Jorge Peñaloza, Domingo Torres, José Astorga, Aníbal Ortega, Luis y Humberto Tapia, Jorge Zúñiga, Carlos Aliste, Juan Navarro, Tito Rodríguez, Carlos Faro y Mario Jiménez.

ACTIVIDADES DEL C. ATLETICO NACIONAL

Anoche continuó desarrollándose en la cancha del Famae, el Campeonato de Basquetbol de los Barrios que está efectuando con singular éxito la rama respectiva del Club Atlético Nacional de la Sociedad de Artesanos La Unión.

En esta oportunidad, el quinteto de la entidad tricolor obtuvo un meritorio triunfo sobre el Missouri, equipo catalogado como uno de los mejores del barrio Matadero.

Indicamos los resultados:

Hecco venció a Vida Sana 34 x 20.

Victoria Jrs. venció a Bracol por W. O.

Manuel Montt venció a San Fco. Solano, 49 x 28.

Nacional venció a Missouri, 30 x 10.

PROGRAMA DE HOY

Esta noche seguirá desarrollándose este certamen en la misma cancha del San Ignacio frente a Franklin, con el siguiente programa:

20 horas.— Cristal Yungay-Espartaco.

21 horas. — Esmeralda-San Fco. Solano.

22 horasJ Nacional-Bracol.

23 horas.— Manuel Montt-Missouri.

NOTICIAS DIVERSAS

EL SEDERIAS CHILE A TOME.—La sección basketball del Deportivo Sederías Chile se trasladará hoy a Tomé, donde enfrentará mañana al Deportivo Reinaldo Schade, de la Fábrica de Paños de esa ciudad.

FESTIVAL DEL UNION SANTA ELENA—El Deportivo Unión Santa Elena ha organizado para pasado mañana un festival de football, que se desarrollará en la cancha Suárez Mujica. Habrá cinco encuentros entre elencos de méritos y el de fondo estará a cargo del Independiente con Estrella del Circo.

FOOTBALL EN MELIPILLA.—En Melipilla se presentará hoy el Deportivo Shyf, donde enfrentará con dos equipos de football al Deportivo Víctor Morales, de esa localidad. Los teams de honor disputarán un trofeo donado por la Compañía de Teléfonos.

GANADORES DEL TORNEO DE LA ASOCIACION DE SEGUROS.—La Asociación Deportiva de Seguros procedió recientemente a repartir los premios a los ganadores de los torneos de football y basketball que organizó en 1942. En football ocupó el lugar de honor la Chilena Consolidada con 21 puntos; 2.o, Sud América, con 15. En basketball también venció La Chilena Consolidad, con 21 puntos; 2.o, Caja Reaseguradora, con 16.

DEPORTIVO "SOL DE MAYO".—El actual directorio de esta institución lo componen las siguientes personas: presidente, señor Enrique Escalante; vicepresidente, señor Rogelio Ramírez; secretario, señor Hugo Bravo; prosecretario, señor Alberto Castro; tesorero, Sr. Aldo Péndola; protesorero, señor Gabriel Fajardo; directores, señores: Manuel Torrejón, Aníbal Tapia, Emilio Celpa y Sergio Yáñez.

BASTANTE INTERES HAY POR EL TORNEO NOCTURNO DE NATACION

TENDRA LUGAR MAÑANA A LAS 21.30 HORAS, EN LA PISCINA DEL SPORT VEREIN.— DOS MATCHES DE WATERPOLO

Mañana a las 21 horas en la piscina que posee el Sport Verein en la Avenida Margarita 2341, se verificará la quinta competencia oficial de natación de la temporada de verano que será organizada por el club Badminton, bajo el control de la Asociación Santiago.

Se estima que este nuevo torneo superará en brillo a los realizados hasta la fecha, tomando como principal antecedente el hecho de haberse registrado un verdadero record de inscripciones en las distintas pruebas. Es indudable y a igual que en las jornadas últimas que la lucha en procura del lugar de honor en el puntaje quedará entregada al Stade Francais y al Alemán, que en esta temporada han demostrado poseer una planta de nadadores de mucha eficiencia, especialmente en las categorías inferior e infantiles. Estas dos instituciones han anotado más de sesenta representantes cada una.

Entre las figuras sobresalientes, cuyo concurso es seguro citaremos a Clemens Steinert, Jorge Nieto, las primas Inge y Gisela von der Forts, Helen Nissen, Elsa Hoschausler, Lucía Salas, Hortencia Moreno, las hermanas Pinaud y muchas otras de destacada participación en los recientes torneos.

Asimismo, en esta oportunidad hará su rentrée Armando Briceño, uno de los mejores espaldistas con que ha contado nuestra natación y varias veces detentor de records nacionales en su especialidad.

Se complementará el programa con dos matches de waterpolo a cargo de los elencos de primera y tercera división de Badminton y Green Cross.

EL PROGRAMA

Consignamos a continuación el programa de mañana:

1.— 100 metros, estilo pecho, hombres, 4.a categoría.

2.— 50 metros, estilo espalda, damas, 3.a categoría.

3.— 100 metros, estilo libre, hombres, 2.a categoría.

4.— 200 metros, estilo libre, damas, 1.a categoría.

5.— 100 metros, estilo pecho, hombres, menores de 17 años.

6.— 50 metros, estilo pecho, damas, menores de 12 años.

7.— 200 metros, estilo espalda, 1.a categoría.

8.— 50 metros, estilo pecho damas, menores de 14 años.

9.— 100 metros, estilo libre, hombres, 1.a categoría.

10.— 100 metros, estilo espalda, damas, 1.a categoría.

11.— 50 metros, estilo pecho, hombres, menores de 14 años.

12.— 100 metros, estilo pecho, damas, 2.a categoría.

13.— 200 metros, estilo pecho, hombres, 1.a categoría.

14.— 50 metros, estilo pecho, hombres, menores de 1[illegible]

15.— 100 metros, estilo pecho, hombres, 3.a categoría.

16.— Posta 3 x 50 metros, damas, 1.a categoría.

17.— Posta 3 x 100 metros, hombres, 1.a categoría.

18.— Saltos ornamentales, para toda competencia.

19.— Saltos ornamentales, hombres, toda competencia.

YA PUEDE OCUPARSE EL ESTADIO NACIONAL

Ayer fuimos informados por la Administración del Estadio Nacional que dicho campo de deportes estaba ya en condiciones de poder ocuparse, luego de haberse hecho algunas importantes reparaciones en el césped.

La corta temporada internacional que hará pronto el team Ferrocarril Oeste, de Buenos Aires, comprenderá tres partidos que se realizarán en esta cancha. Posteriormente, se someterá a nuevos arreglos para el Campeonato Sudamericano de Atletismo que se verificará en abril próximo.

PROXIMO RIVAL DEL EVERTON SERA EL STGO. MORNING

La afición porteña [illegible] con manifiesto interés [illegible] match que se realizará [illegible] próximo domingo en el Estadio El Tranque, de Viña del Mar, entre el campeón de honor del Santiago Morning, campeón profesional de la capital y el team del Everton que ha cumplido año de actuaciones y de méritos [illegible] cutible. En efecto, como [illegible] se recuerda, empató [illegible] goales con Peñarol de Montevideo y, en seguida, [illegible] al Magallanes por 2 [illegible] contra 1, en el encuentro que se disputó en el Estadio Carabineros.

Mejoral DOLORES

TEATROS Y CINES

CON LAS NUEVAS EXHIBICIONES DE "LO QUE EL VIENTO SE LLEVO"

ESTRENARA HOY EL TEATRO METRO EL VIAJE PRESIDENTE ROOSEVELT AL AFRICA Y BRASIL

En las funciones de hoy, matinée, vermouth y noche, en el Teatro Metro, se presentará, junto con las nuevas exhibiciones de "Lo que el viento se llevó", el trascendental noticiario Metro Goldwyn Mayer, llegado por avión y que trae el desarrollo completo de la histórica conferencia en Casablanca, entre el Presidente Roosevelt, el Ministro Churchill, los generales De Gaulle y Giraud.

Demás está decir lo extraordinario del programa que inicia hoy el Teatro Metro. "Lo que el viento se llevó" ha sido y es considerada la más grande producción cinematográfica que se haya realizado en el mundo entero. Cada vez que se ha exhibido sus funciones han sido verdaderas aglomeraciones de público. Ahora, después de un largo tiempo, vuelve a presentarse "Lo que el viento se llevó" exactamente igual que en sus anteriores presentaciones. ¡Nada ha cambiado! ¡Solamente el precio ha sido rebajado! Pues bien estas nuevas exhibiciones que comienzan hoy en el Teatro Metro, se iniciarán con la presentación del Noticiario "Aeronotícias [illegible] que edita Metro Goldwyn [illegible] con la conferencia de [illegible] Churchill en Casablanca.

Escenas que nos muestran [illegible] Presidente de Estados Unidos [illegible] sando revista a las tropas [illegible] decorando a los soldados [illegible] El encuentro entre los [illegible] De Gaulle y Giraud [illegible] rencias de guerra. La [illegible] Roosevelt a la República [illegible] ria... Su visita al Brasil [illegible] entrevista con Getulio Vargas [illegible] son otras tantas notas [illegible] tante e histórica actualidad [illegible] aparecen en este semanario [illegible] ticiario. Aun más, en la [illegible] nota gráfica trae el triunfo [illegible] norteamericanos en la isla [illegible] dalcanal.

El horario que regirá [illegible] se exhiba la película "Lo [illegible] viento se llevó", o sea, [illegible] adelante, será el siguiente: [illegible] Teatro Metro: matinée, a las [illegible] vermouth, a las 17 y noche [illegible] 21.30 horas. El espectáculo [illegible] pleto dura éxactamente [illegible] ras.

EN TEATRO ALAMEDA DEBUTA HOY ALEJANDRO FLORES

Hoy, en ambas funciones del Teatro Alameda, el teatro palacio del populoso sector Estación, debuta la Compañía Chilena de Comedias de la cual es director y primera figura el primer actor nacional Alejandro Flores, iniciando una corta temporada de cinco días a precios populares, que el querido y celebrado galán chileno hace antes de partir al extranjero como una demostración de afecto y como un verdadero regalo a uno de los más importantes barrios de la capital.

La obra con que se presenta hoy día será la comedia cómica [illegible] actos y cuatro cuadros [illegible] de Carlos Cariola: "¡Que [illegible] za para la familia!", plena [illegible] za cómica, representada [illegible] tres veces consecutivas [illegible] conjunto en el Teatro [illegible] donde obtuvo un éxito [illegible] so.

Alejandro Flores [illegible] una creación cómica, [illegible] además, Silvia Villalón, [illegible] la Torre, Conchita [illegible] Diosdado, José Perlas [illegible] Latorre.

"INTIMIDADES DE LA FAMILIA VERDEJO" CELEBRA SUS BODAS DE ORO

Mañana en el Teatro Imperio se celebran las cincuenta representaciones consecutivas de la obra de Gustavo Campaña: "Intimidades de la familia Verdejo" que con tanto acierto interpreta la Compañía Chilena de Comedias Cómicas que presenta como estrella a Ana González "La Desideria", y que dirige el cineasta José Bohr.

Mañana, con este motivo habrá en el Imperio novedades y, además del fin de fiesta titulado [illegible] fiesta en Pichintún", [illegible] debut que sólo mañana [illegible] ciado en qué consiste.

Ha despertado interés [illegible] ción de mañana, pero [illegible] ya están en venta las [illegible]

Hoy, en tarde y noche [illegible] vamente: "Intimidades de la [illegible] milia Verdejo" en funciones [illegible] lares a precios rebajados.

EN EL FRANKLIN DEBUTAN LOS HAWAIIAN SERENADERS

En las funciones de hoy del popular Teatro Franklin se presenta la orquesta que dirige Osvaldo Novarro, los Hawaiian Serenaders, músicos que han conquistado en nuestro ambiente éxito, y aceptando la invitación del Franklin, aprovechan para brindar al populoso barrio Matta-Matadero su espectáculo musical, compartiendo con el celebrado crooner [illegible] y las lindas Hawaiian [illegible] responsabilidad de él.

El cine, por su parte, [illegible] la cinta: "Sendas [illegible] que completa un hermoso [illegible] ma del cual se recreará [illegible] vez el público y habitués [illegible] klin.

EN LA HOSTERIA DEL LAUREL

Anoche ante numerosa concurrencia que llenaba completamente toda la sala de "La Hostería del Laurel", hicieron sus debut, la cancionista y actriz cinematográfica argentina Alicia Curbis, artista de buena figura y belleza que se hizo aplaudir en cada una de sus presentaciones.

Junto a Alicia Curbis también se presentó por primera vez en ese local Pepita Cantero conocida de nuestro público, que en sus canciones y tangos se hizo aplaudir.

EL PATIO ANDALUZ

"El Patio Andaluz", el predilecto del público santiaguino, ubicado en plena Plaza de Armas, se ve noche a noche muy concurrido.

Actúan en esta antigua y confortable boite, artistas de verdaderos méritos, como Nicanor Molinare, autor e intérprete de sus canciones, que en la actualidad es el ídolo de los públicos de la capital, Julita Pou, la vedette chilena que por su gracia y simpatía conquista cada día nuevos admiradores y cosecha nutridos aplausos de sus habitués.

EL SOTANO DE LA QUINTRALA

Esta moderna boite, ubicada en la galería del Teatro Imperio, se ha impuesto, por sus comodidades como por la calidad de los espectáculos presentados, viéndose lleno diariamente de nuestro mejor público social santiaguino.

Lita Enhart, la vedette máxima de "La Hostería", es aplaudida noche a noche. Peggy Walsh, la cancionista norteamericana, se ha he-

EL TEATRO CARPA "SAN MARTIN" ABRIRA PUERTAS el VIERNES

Ha sido fijada la fecha [illegible] inauguración del Teatro [illegible] Martín para el viernes [illegible] trabajos de instalación [illegible] can a su fin y mientras [illegible] vo teatro que está situado [illegible] antiguo local del Teatro [illegible] ma en el Portal Edwards.

La Empresa "Sonia [illegible] dido inaugurar su temporada [illegible] compañía nacional de [illegible] den y de carácter cómico [illegible] ha tenido buenas [illegible] elementos extranjeros, [illegible] dará a conocer oportunamente.

DRAMAS POLICIALES EN TEATRO O'HIGGINS

Con entusiasmo ha sido [illegible] la noticia por amantes [illegible] policial el debut de la [illegible] "Martal", que dirige el [illegible] cional Italo Martinez [illegible] tará este género dando [illegible] policiales en los teatros [illegible] que tiene a su cargo la [illegible] ción Teatral Chilena.

Se ha elegido para el [illegible] Teatro O'Higgins que está [illegible] en un barrio muy popular [illegible] gustará este género policial.

La obra que se [illegible] su debut es: "El [illegible] muerte", de Milton [illegible] blico podrá admirar [illegible] un tren corpóreo [illegible] rio a gran velocidad [illegible] bién el incendio y [illegible] un transatlántico.

TITULOS DEFINITIVOS A DAMNIFICADOS POR INCENDIOS DE BOSQUES EN CAUTIN

AGRIMENSORES DEL MINISTERIO DE TIERRAS Y COLONIZACION SE CONCENTRARAN EN CHERQUENCO

El Ministerio de Tierras y Colonización ha dispuesto que los siguientes agrimensores de su dependencia se concentren en Cherquenco, con el objeto de cooperar con la Oficina de Tierras de Temuco en la rápida tramitación de los títulos definitivos que se otorgarán a los damnificados por los recientos incendios de bosques: señores Jorge Cerda y Alfonso Toro, del Departamento de Bienes Nacionales, de Santiago; Juan Porfirio Fuentes, de Traiguén; Guillermo Jara Campos, del Juzgado de Indios de Temuco; Jorge Ramos G., de Osorno, y Hernán Colis Guíñez, de Castro.

Estos funcionarios, como queda dicho, estarán a disposición de la Oficina de Tierras de Temuco, a la cual se le ha encomendado en forma especial atender de preferencia, los trámites para conceder títulos definitivos a los damnificados por los incendios últimos, de acuerdo con los propósitos del Supremo Gobierno, ya que en esta forma podrán obtener créditos, a fin de continuar la explotación de sus tierras y reedificar sus viviendas destruidas por el fuego como asimismo para la adquisición de elementos de trabajo, semillas, abonos, etc.

Por otra parte, se ha pedido al Ministerio de Hacienda y a la Contraloría General de la República, la rápida tramitación del decreto que destina la suma de $ 300.000 que será puesta a disposición de la Oficina de Tierras de Temuco, con el objeto de auxiliar a los colonos afectos al régimen de tierras para que puedan reconstruir sus viviendas y adquirir semillas y demás elementos que sean necesarios para sus trabajos agrícolas.

El jefe de esta oficina, don Jaime Rivera Neira, que se encontraba en comisión en Santiago, se dirigió anoche a Temuco, para ponerse al frente de los trabajos en referencia.

Según fuimos informados, los jefes de las delegaciones de Cunco y Pucón, señores Arturo Morales y Guillermo Ibáñez, acompañarán a los agrimensores en los trabajos que se efectuarán en el terreno.

Todas estas medidas han sido adoptadas como resultado del viaje que hizo al Sur, el ex Ministro de Tierras y Colonización, don Enrique Arriagada Saldías, medidas que han sido ratificadas por el actual Ministro, don Osvaldo Fuenzalida Correa.

MEDIDAS PARA DESCONGESTIONAR LA CARCEL PUBLICA DE SANTIAGO

FUERON ADOPTADAS POR EL MINISTRO DE JUSTICIA, SR. GAJARDO

Es notorio el hecho de que la capacidad del local ocupado por la Cárcel Pública de Santiago es insuficiente para mantener, en forma adecuada, a los reos, que, en número cada vez más crecido, deben permanecer en dicho establecimiento carcelario.

Por otra parte, la situación del erario nacional no permite por ahora contar con un edificio nuevo y adecuado para este objeto. Aprovechando la circunstancia de que la Penitenciaría puede recibir una mayor cantidad de reos, ha sido cursado, con las firmas de S. E. el Presidente de la República y del Ministro de Justicia, señor Gajardo, un decreto en que se establece que los reos condenados en primera instancia a presidio y reclusión menores en su grado máximo, por los Juzgados del Crimen de Santiago, permanecerán en una Sección especialmente habilitada en la Penitenciaría de esta ciudad.

Esta medida es uno de los frutos de la visita practicada hace algún tiempo atrás por el Ministro señor Gajardo a la Cárcel de Santiago, donde pudo imponerse personalmente del exceso de población penal y de las graves consecuencias que de ello se desprenden.

SE APROBO MEJORAMIENTO ECONOMICO PARA OBREROS DE LA MUNICIPALIDAD

EL REGIDOR, SR. PACHECO, PIDIO URGENCIA PARA EL PROYECTO QUE MEJORA LA SITUACION DE LOS EMPLEADOS DE LA CORPORACION

Ayer celebró sesión la I. Municipalidad de Santiago, presidida por el Alcalde, don Washington Bannen, prestando su aprobación al proyecto de mejoramiento económico de los obreros de la Corporación, los cuales han tenido un aumento de $ 5.00 pesos diarios.

Este proyecto satisface un anhelo de estos modestos servidores de la Corporación y su elaboración fué objeto de un especial estudio del Alcalde, señor Bannen.

Otro acuerdo fué el de pedir propuestas públicas para la explotación de basuras, con la abstención de los regidores, señores Phillips y Flores.

El primer regidor, don Héctor Pacheco Pizarro, se refirió a la necesidad de que se apresurara el proyecto de mejoramiento económico de los empleados municipales, haciendo ver la urgencia que este tenía dada la deprimente situación en que se encuentra dicho personal.

El Alcalde, manifestó que el estudio del proyecto indicado estaba ya muy avanzado y que luego pasaría a conocimiento de la corporación.

SOBRE UN RECLAMO DE IMPONENTES DE LA CAJA DE EE. PP. Y P.

El Secretario-Tesorero del Colegio de Arquitectos de Chile, señor Luis Vergara L., nos ha enviado la siguiente comunicación:

"Muy señor mío:

En LA NACION del 11 del presente, aparece un párrafo titulado: "Imponentes de la Caja de EE. PP. y P. protestan, etc." El artículo en cuestión contiene varias inexactitudes que es conveniente puntualizar:

Los arquitectos señores Parra y Galleguillos, no han hecho reclamo ante el Consejo General del Colegio, en contra de su colega, don Rufino San Martín.

El Consejo General, no ha nombrado árbitro en las dificultades producidas entre los arquitectos, Parra y Galleguillos y los señores gráficos. Ha pedido al arquitecto, don Wenceslao Cousiño, miembro de la Comisión de Arancel del Colegio, que informe acerca del honorario que corresponde a los señores Parra y Galleguillos, por los trabajos que han realizado.

El señor Cousiño ha citado a las partes que han intervenido en este asunto para informar con antecedentes completos. El informe debe ser entregado al Colegio en la presente semana.

Saluda atte., al señor Redactor. (Firmado.) Luis Vergara L. Arquitecto Secretario-tesorero del Colegio de Arquitectos de Chile".

ASOCIACION JUBILADOS CORREOS Y TELEGRAFOS

Para los efectos de importantes gestiones que se realizan ante el Director General de Correos y Telégrafos, relacionadas con el proyecto de mejoramiento económico se ruega a los jubilados de estos servicios de Santiago llevar el decreto de su jubilación a Esmeralda 878 diariamente de 10 a 12 horas o enviarlo por correo al secretario general, Eduardo Matte 1824.

ASPIRACIONES DE LOS OBREROS DE LA MINERIA

El senador, don Hernán Videla Lira, presidente de la Sociedad Nacional de Minería, visitó ayer al Ministro de Economía y Comercio, señor Rodolfo Jaramillo, a quien dió a conocer en general, las aspiraciones de los obreros mineros, en lo que dice relación con el nuevo contrato que que se firmará en breve con la Metal Reserve.

ALMACEN REGULADOR INAUGURA COMISARIATO MAÑANA EN PEÑAFLOR

Mañana a las 9 horas, el Comisariato General de Subsistencias y Precios, inaugura un nuevo Almacén Regulador en las Comunas Rurales. Esta vez corresponde a la Comuna de Peñaflor, bajo los auspicio de la Ilustre Municipalidad de esa localidad.

Con la apertura de este nuevo almacén el Comisariato cuenta ya con 15 negocios de esta naturaleza, lo que ha servido para regular los precios en las comunas rurales, en donde más se deja sentir esta necesidad.

Al acto de esta inauguración asistirán el Comisario General, don Rafael A. Gumucio; el secretario general, señor José Walker; el Alcalde de Peñaflor, Dr. Alberto Prado Tagle; los regidores señores Francisco Garcés Gana; Manuel Tagle, José Lascar y Leonidas Lagunas; el jefe de los almacenes reguladores, señor Luis a Gasc Labrin, y otras autoridades de la Comuna.

Como hemos anunciado en otras ocasiones, en los almacenes reguladores del Comisariato se expende toda clase de artículos de primera necesidad a precios oficiales.

MINISTRO DE FRANCIA VISITO AL CANCILLER

El Ministro de Francia, Excmo. señor Conde Paul D'Hybouville, visitó ayer al Canciller señor Fernández, con quien conversó sobre la situación internacional y acerca de las condiciones en que realizan su misión los diplomáticos y cónsules franceses en Chile, adictos al Gobierno de Vichy.

Aunque en la Cancillería no se dió una versión oficial, se cree que el Excmo. señor D'Hybouville anunció al Ministro de Relaciones que la representación de Francia dejará de servir al Gobierno de Vichy y trabajará en favor de los Franceses Libres.

MIN. DEL INTERIOR PRESIDIO SESION EN C. DE DEFENSA CIVIL

Ayer a mediodía, tuvo lugar una reunión del Consejo de Defensa Civil, presidida por el Dr. Morales Beltrami, Ministro del Interior, y con asistencia del vicepresidente del Consejo, Comandante de Aviación don Manuel Tobarias, del senador Dr. Gustavo Jirón, Dr. Nacianceno Romero y del Director de la Defensa Civil, señor Aldunate.

El Ministro manifestó su plena conformidad por el cumplimiento de las directivas dadas por él, para el eficiente funcionamiento de la Defensa Civil.

Expresó que continuara apoyando entusiastamente la organización de los Comites Locales por cuanto es una de sus preocupaciones más vivas la de que la Defensa Civil llegue pronto a ser una realidad practica.

Mañana serán dadas a la Prensa, las localidades en las cuales el Consejo ha acordado crear Comités Locales.

SE LES NECESITA EN EL MIN. DE DEFENSA

En la Oficina de Partes de la Subsecretaría de Guerra se les necesita a las siguientes personas, a fin de que tomen conocimiento de las providencias recaídas en sus presentaciones.

Carlos Arce Aguilera, Héctor R. Zulete A., Isabel Guajardo v. de Morales, Arturo González Olivares, Abilio Guzmán Guzmán, Julio Cabrera Miranda, María del T. Sepúlveda v. de Stone, Pedro Fuentes Godoy, Agustinas Villegas A., Manuel Mendoza, Martínez, Carlos Baumont y C., Carlos Teodoro Moller E., David Arredondo Hernández, Fernando Cabezón Díaz Osorio y Berrios Ltda., Clorinda Rojas Fuentes, Pascuala Arriagada, José Vuskovic, Clorindo González O., Gregorio G. Gatica H., Juan Riveras D.

Equipajes y encomiendas despachados contra reembolso por ferrocarril y que han sido devueltos

DESTINO	REMITENTE	CONSIGNATARIO
	A ALAMEDA	
Parral	Andrés Villasante	L. de la Fuente
Linares	Villasante Arana Hnos.	M. Lara
Talca	Villasante Arana Hnos.	P. Albornoz
Talca	Gálmez y Santos	M. de Tarud
San Carlos	Soc. Nac. de Agricultura	L. Contreras
Lontué	Jenaro del Río	P. González
Chillán	Corp. de Radio de Chile	J. Jarur
Linares	The Natioal Cash Register	P. y Riquelme
Los Angeles	A. Montero	F. Jara
Lebu	Eduardo Hortal	M. Rocha
Corte Alto	Casa Sterling	M. Díaz
Corte Alto	Inst. del Inquilino	M. González
	A MAPOCHO	
Coquimbo	Angel Veas	G. Carvajal
Viña	Casa Chantilly	G. Zaldívar
Viña	Pura Hnos.	M. Fernández
C. Pinto	Casa Muzzio	B. Rojas

Funerales LA UNION
TELEFONO 51864
RAMON VALDES Y CIA. LTDA.
SERVICIO NOCTURNO
PORTUGAL 931

FUNERALES EMPRESA AZOCAR
UNICAMENTE TRES CASAS
CASA MATRIZ: Diez de Julio 981 — Teléfono 85724
SUCURSAL 1: Alameda 43 — Teléfono 86408
SUCURSAL 2: Alameda 3547 — Teléfono 92261
OSCAR R. AZOCAR SCH.
PROPIETARIO

Habiéndose extraviado letra N.o 001771, aceptada por los señores Suschny Hnos. Ltda., a favor de Casa Musa, por 3.850 pesos, queda nula y sin efecto.
CASA MUSA
Santiago, II-2-43.

Entrega de Discos para Camionetas

Las camionetas que se detallan a continuación han sido aprobadas por la Dirección General de Transporte y Tránsito Público, y tienen derecho a tránsito libre y racionamiento de bencina.

Los propietarios deberán pasar el sábado 13 del presente mes a retirar sus discos a MONEDA 1384, desde las 9 hasta las 13 horas.

Para la entrega de estos distintivos de libre tránsito es imprescindible presentar el carnet de identidad.

Andrade Gómez, Silvestre	Y A 521
Aguirre Errázuriz, Fernando	Y V 197
Altamirano y Cía. Ltda., Iván	G S 41
Baeza Soto, Santiago	G T 95
Cañellas Sánchez, Juan	Y N 770
Carballas, Domingo	G G 97
Cristalerías de Chile, S. A.	G C 46
Escobar Williams, Antonio	G D 55
Estudillo Estévez, José	G K 29
Feijoo Domínguez, José	G R 31
Fernández Sánchez, José	Y A 624
Fernández Arcos, Isaías	G S 6
Importadora de Papel	G A 2
Litografía Marinetti S. A.	G Z 73
López López, Mariano	I A 656
Lecaros Campino, Comunidad	Y E 634
Mackenzie y Cía. Ltda.	G N 36
Maturana Elorriaga, Hilario	592
Maturana Elorriaga, Hilario	591
Maturana Elorriaga, Hilario	Y A 589
Maturana Elorriaga, Hilario	590
Muñoz de la Plata, Antonio	Y A 663
Omni, Expr. B. O'Higgins Ltda.	G Z 57
Rando, Navarro, Alfredo	Y A 666
Plana, Santiago	H C 68
Sanz Scaffett, José	G A 42
Sanz Scaffett, José	G A 43
Sanz Scaffett, José	G A 41
Sallnas y Fabres	Z R 125
Simonet M., Juan	G J 89
Santa Cruz Wilson, Fernando	Y Z 201
Santos Cifuentes, Alberto	H B 51
Toro Araya, Manuel M.	Y N 965
Zingoni Dellinger, Fernando	G M 9
Ruthwen Wedge-wood, Pike	H B 2
Acuña Bolívar, Florencio	Y H 788
Antola Mortola, Juan	Y H 776
Butto Butto, Baracatt	Y I 109
Concha H., Bolívar	Y H 978
Castaños C., Domingo	Y H 961
Contreras P., Rodolfo	Y H 980
Carrasco Santander, Guillermo	Y H 919
Cichero Carozzino, Alejandro	Y H 761
Central Agency Ltd.	G Z 81
Fajardo Germán	G C 24
García Villanueva, Nicolás	Y H 962
Gálvez Peña, José	Y H 808
Graves Zelada, Carlos	Y H 783
Hot y Cía. Ltda.	Y H 848
Instituto Seroterápico	Y I 472
Junqueras S., José	Y H 755
Kuapp F., Adolfo	Y H 914
León Pavez, Tirso	Y H 814
Lagos Toro, Daniel	Y I 450
Manzur K., José	Y H 844
Madariaga Mesías, Joaquín	Y H 970
Malagamba R., Albérico	Y H 833
Muñoz Muñoz, Eugenio	Y I 145
Menicucci, Niccolo	G T 65
Martínez J., Ricardo	G S 63
National Cash Register	G J 88
National Cash Register	G K 99
Peña Contreras, Ismael	Y I 202
Pumpin B., Enrique	Y I 190
Repossi B., Alejandro	Y H 856
Rojas F., Manuel	Y H 794
Rodríguez R., Anselmo	Y H 795
Rodríguez Nieto, Juan	Y H 867
Rubio Hermanos	Y H 857
SHYF, Sociedad Anónima	Y H 807
Silano Hermanos	Y H 883
Tapia Suárez, Romelio	Y

REAL "Teatro" 63555 SANTIAGO Teléfonos 32080 - 32884
EN TODOS LOS DE LA COMPAÑIA CHILENA DE ESPECTACULOS

Matinée a las 3 P. M. Tarde 6.30 Noche 9.45
Nuevas exhibiciones de la hermosa producción española Cifesa:
NADA MAS QUE MUJER
(May. de 15 años)
por Fernández de Córdoba y Marucha Fresno
Noticiario Paramount y descriptiva.

Matinée, tarde y noche (Mayores)
Nuevas exhibiciones del film mexicano, por Rafael Arcos:
ERAN 3 HERMANAS
Dirigida por el mismo realizador de "Sor Angélica".
Complemento: Cómica por Harry Langdon, Sinopsis y Noticiario que llega hoy con la retirada de Rommel la guerra en Guadalcanal

VICTORIA
"EL TEATRO QUE LO ESPERA A TODA HORA..."
ESPECTACULO COMPLETO EN DOS HORAS DE DURACION
DESDE LA 1 P.M. HASTA LAS 11 P. M.
PRECIOS PERMANENTES PLATEA BAJA ... $ 6.- PLATEA ALTA ... $ 4.-
HORAS QUE COMIENZA EL ESPECTACULO: 1 5 - 7 - 9 P.M.
HOY EL GRAN FILM DE AVIACION "TRIPULANTES DEL CIELO" por ANABELLA y JEAN PIERRE AUMONT (Sólo mayores)
AMERICA LIBRE Y UNIDA

"BAMBI" de WALT DISNEY

Uno de los maravillosos dibujos de Walt Disney en su producción "BAMBI", que se demoró cinco años en terminar, y cuyo estreno definitivo entre nosotros se efectuará el MARTES en nuestros tres principales teatros

MATINEES CULTURALES GRATIS EN EL TEATRO CAUPOLICAN

Cumpliendo el plan social-cultural trazado por la Caja de Empleados Particulares de Chile, en el Teatro Caupolicán, la Empresa Chilena Cóndor viene realizando importantes matinés culturales gratuitas, con películas escogidas y noticiarios de temas pedagógicos y deportivos.

Hoy, a las 15 horas, como adhesión al Día de la Prensa, el Caupolicán ofrece una matinée a puertas abiertas. Mañana se realizará otra función gratis a las 15 horas, y también el domingo 14, desde las 10 hasta las 12 horas, y se espera una gran asistencia de empleados particulares y sus familias, obreros, estudiantes y niños pobres.

EN EL TAP ROOM RITZ

Hoy, a la hora del té, y en las tertulias artísticas de medianoche en el escenario social del Tap Room, actúan Carmen Brown, la vedette de color, la Orquesta-Espectáculo Los Hawaiian Serenader's, el humorista Monicaco Rojas Müller, las Hawaiian Sisters, el crooner norteamericano Jimmy Logan y el aplaudido trío folklórico mexicano Los Rancheros.

Otras atracciones importantes del Tap son la coupletista madrileña Elena de Santiago, la jazz del violinista polaco Stefan Terzt y el vocalista Efrén Capdevilla con la típica de bandoneones argentinos.

EN EL ESCENARIO DEL TEATRO BALMACEDA

Hoy, a las 18 y 21.20 horas, en el escenario del Teatro Balmaceda, reaparecen nuevamente "Los Rancheros", el trío vocal mexicano que en su debut de ayer marcaron un suceso.

"Los Rancheros" son en realidad un valor artístico sin parangón entre los cantores folklóricos de países hermanos que han llegado hasta nosotros, sus voces agradables y bien matizadas dan la sensación, belleza y colorido a la música mexicana, en los huapangos y corridos son verdaderos maestros. El público los ovacionó hasta el cansancio y les demostró esa simpatía instantánea y franca que caracteriza a nuestro pueblo cuando se encuentra frente a verdaderos valores artísticos de un arte tan popular como el cantar mexicano.

Hoy, además de "Los Rancheros", en el Balmaceda actúa la Compañía de Revistas Cómicas "Cóndor" encabezada por el gracioso Adolfo Gallardo con Amparito Bayer, Iris del Valle, Miguel Montero, Juan Cantó y las doce bailarinas en las representaciones de la jocosa revista chileno-mexicana: "Juana no seas mala con tu Juan".

El cine precede con dos films interesantes.

EL T. MOVIL N.o 2 ESTRENA HOY "UN RESBALON NO ES QUEIDA"

Eugenio Retes y su Compañía de Sainetes que con tanto éxito actúa en el Móvil N.o 2 de la Plaza Almagro presenta hoy su último estreno de la temporada habiendo elegido para este acontecimiento el sainete original de Amadeo González, intitulado: "Un resbalón no es queida", obra que por su graciosa trama y curioso desarrollo gustará muchísimo.

Para el lunes se anuncia un festival en honor y beneficio del director Eugenio Retes, siendo a la vez la despedida de la Compañía, lo que seguramente marcará un acontecimiento y la carpa del Móvil se hará estrecha para contener la concurrencia que se dará cita para saludar a Retes y despedir a los simpáticos elementos del conjunto.

CIA. NACIONAL DE TEATROS S A CHILENA
LOS MEJORES ESPECTACULOS HOY EN LOS MEJORES TEATROS

CENTRAL ★ SANTA LUCIA
3 P. M. - 6 - 9.40 P. M. Lupe Velez y León Erroll en: EL FANTASMA DE CARMELITA (Mayores y menores)
3 P. M. - 6 - 9.40 P. M. Sonoras carcajadas y honda emoción en una cinta argentina: EL TESORO DE MACIEL (Sólo para mayores)

CONTINENTAL ★ CERVANTES
3 P. M. - 6 - 9.40 P. M. La más cómica cinta inglesa: "TODO SALIO BIEN" (Sólo para mayores)
3 P. M. - 6 - 9.40 P. M. "Avant-première" de la superproducción de Gary Cooper: IDOLO, AMANTE Y HEROE (Sólo para mayores)

ORIENTE ★ ALCAZAR
6 P. M. 9.40 P. M. "TODO SALIO BIEN" (Sólo para mayores)
6 P. M. 9.40 P. M. EL FANTASMA DE CARMELITA (Sólo para mayores)

ALAMEDA ★ PORTUGAL
6.30 P. M. 9.45 P. M. Cía. Nacional de Alejandro Flores DEBUT: ¡QUE VERGUENZA PARA LA FAMILIA! ¡Risa a chorros!
5.30 P. M. 9 P. M. BAJO UN ANGEL DEL CIELO Comedia argentina, y EL MAYORAL FUE A FRANCIA (Sólo para mayores)

IMPERIO ESTADO 239 AGUSTINAS 867 FONO 32627
6.30 P. M. 10 P. M. COMPAÑIA DE COMEDIAS COMICAS
Sigue el éxito sin igual de la popular DESIDERIA en INTIMIDADES DE LA FAMILIA VERDEJO
de Gustavo Campaña. Dirige José Bohr.
Mañana: 50.a representaciones (entradas en venta)

Teatro METRO
BANDERA 141 TELEFONO 83361
MATINEE 12.30 P.M. VERMOUTH 5.- P.M. NOCHE 9.30 P.M.
PRECIOS CORRIENTES
¿Cuantas veces ha visto Ud....?
DISTRIBUIDA POR Metro-Goldwyn-Mayer
LO QUE EL VIENTO SE LLEVO
(GONE WITH THE WIND)
No volverá a exhibirse en Santiago hasta después de 60 días de abandonar el METRO
SE EXHIBIRA EXACTAMENTE COMO EN SUS INOLVIDABLES "PREMIERES" DE LAS GRANDES CAPITALES DEL MUNDO.
¡NADA HA CAMBIADO! ¡SOLAMENTE LOS PRECIOS HAN SIDO REBAJADOS!
AMERICA LIBRE Y UNIDA
MAYORES DE 13 AÑOS. LOCALIDADES EN VENTA
Metro-Goldwyn-Mayer

ALEJANDRO FLORES DEBUTA HOY EN EL TEATRO ALAMEDA
5 únicos días de actuación antes de partir al extranjero. DESPEDIDA DE CHILE:
PLATEA $ 6.00 — BALCON $ 4.00 — GALERIA $ 1.00
VERMOUTH 5.30 NOCHE a las 9.45 P. M.
Estreno de la graciosa comedia de Carlos Cariola, representada 33 veces consecutivas en el Municipal, genial creación de Flores:
¡Que vergüenza para la familia!
Localidades numeradas en venta desde la mañana
SEPARE LA SUYA ANTES QUE SE AGOTEN

PROXIMO DEBUT DEL CIRCO FARFAN

El representante de la Empresa Campodónico ultima los preparativos para el debut del Circo Farfán, espectáculo que viene a Santiago procedente de Arequipa.

El Circo Farfán cuenta con un numeroso elenco de artistas de todos los géneros y presentará números de gran atracción y desconocidos del público chileno.

El début se verificará en un local del centro.

SINTONICE

EMISORA "Bulnes"
ONDA LARGA Y CORTA DE 25 METROS
SANTIAGO DE CHILE
CB 89 CE 1170

Destacamos de nuestros programas de HOY

11.15 HORA DEL SABER COMPRAR.
12.00 ORQUESTAS SINFONICAS. GRANDES CANTANTES.
12.30 MUSICA DE JAZZ.
12.45 CINELANDIA. Dirige Alfredo Patiño Manríquez.
13.00 SERVICIO INFORMATIVO TELEMUNDIAL.
13.15 SELECCIONES VARIAS.
14.00 MUSICA CHILENA.
14.30 FINALIZA NUESTRA PRIMERA LABOR.
18.45 LA BUENA MUSICA.
19.15 BOLETIN TELEMUNDIAL.
19.30 AUDICION LUCIERNAGA. MUSICA SINFONICA.
20.00 PROGRAMA DE JAZZ.
20.30 MINISTERIO DEL INTERIOR.
21.00 MUSICA CHILENA.
21.30 CANCIONES MEXICANAS.
22.00 MOSAICO ESPAÑOL.
22.30 SOLISTAS INSTRUMENTALES.
23.00 BOLETIN TELEMUNDIAL.
23.15 BAILES ALIVIOL.
23.30 DESDE EL ZEPPELIN.
1.00 FINALIZA NUESTRA LABOR.

"La Nación" transmite hoy las siguientes ofertas:

DE 14 A 14.15 HORAS

INSTITUTO COMERCIAL MIXTO. Huérfanos 1724.
DEPOSITO DE ROMANAS, Balanzas. Chacabuco 29-B. Fono 91301.
SIDECAR PARA MOTO. Blanco Encalada 3139.
ESTUDIANTES. EMPLEADOS. Exámenes atrasados, preparamos. Bandera 154. Of. 15. Fono 82136.
GRATIS: PIDA LIBRO "GUIA del Exito". Merced 313.
VISITE EL RESTAURANT EL Triunfo. Av. Ecuador 3393. Fono 30315.
BARRACA POLIGONO. SAN Pablo 4641.
TURISTAS: ARTES DE INDIgena boliviana. Sta. Rosa 40.
CALZADO "LA BATALLA". Liquida. Providencia 1390.
CATRES, SOMIERES, COLchas. Crédito Nuevo. San Pablo 2675.

DE 22 A 22.15 HORAS

EL PORVENIR EN RADIOS. Universidad Comercial. Merced 313.
BUENA GRATIFICACION, quien devuelva reloj señora, perdido Dgo. 7. Unión Americana 179.
AGRUPACION DE PROFESOres. Diego Portales. Exámenes atrasados. Bandera 154. Of. 15. Fono 82136.
CAJAS DE CARTON CILINdricas. Av. Italia 890.
MADERAS TERCIADAS. TOdas dimensiones. Av. España 106. Fono 92153.
MADERAS PARA CONSTRUCción. Sta. Rosa 1618. Fono 53593.
HERRAMIENTAS PARA TODA industria. Fundición Grajales. Grajales 2548.
IMPORTANTE: LA ESCUELA Chile. Telegrafía Eléctrica. Bascuñán 260.

EMISORA "Bulnes" ESTADO 360

Con ACEITE DE LINAZA MARCA "CORONA"
(PRODUCTO INDUS)
UD. PINTA UNA SOLA VEZ PARA MUCHO TIEMPO
Conserve el envase de ACEITE DE LINAZA CORONA y tendrá opción a $ 500.-, 300.- ó 200.- mensuales, en vales canjeables por PRODUCTOS INDUS
EXIJALO A SU PINTOR
COMPAÑIA INDUSTRIAL
SOC. ANON. CHILENA

PATIO ANDALUZ
PLAZA DE ARMAS ESQ. MONJITAS · FONO 33396
RIASE DEL CALOR Y DE LA BENCINA ASISTIENDO AL "PATIO ANDALUZ"
ENCONTRARA AMBIENTE FRESCO Y TENDRA LOCOMOCION TODA LA NOCHE DE TRANVIAS Y EL MEJOR PROGRAMA DE VARIEDADES A CARGO DE:
NICANOR MOLINARE. — El astro máximo del cantar chileno. Autor de renombre en Argentina, Brasil y EE. UU., cuya música ya ha sido adaptada a películas norteamericanas.
JULITA POU — Exquisita cancionista de canciones chilenas e internacionales.
CARMEN MAYER Simpatiquísima vedette de rango español.
OLGA Y GRETHY · Las más agraciadas bailarinas del Ballet de Vigny.
CENA DE MADRUGADA

GUIA DEL ESPECTADOR :-: TEATROS, CINES Y VARIEDADES

TEATROS

ALAMEDA. — Delicias N.o 2987 — Teléfono número 91254 — Especial y noche: Cía. Nacional Alejandro Flores: "¡Qué Vergüenza para la familia!"

BALMACEDA. — Artesanos 841 — Teléfono número 82768 — Especial y noche: Gran éxito del famoso trío mexicano Los Rancheros. Cine: El amor de mis amores y Boda aplazada.

IMPERIO. — Estado número 239 — Teléfono número 22627 — Vermouth y noche: Compañía Chilena de Comedias Cómicas: "Intimidades de la familia Verdejo".

MOVIL N.o 2. — Plaza Almagro Cía. de Sainetes Eugenio Retes. Especial y noche: Un resbalón no es queida.

CINES

ALMAGRO. — Plaza Almagro — Teléfono Núm. 83425 — Rotativo: La vida de Carlos Gardel. El festival de Chaplin. El día que me quieras, noticiarios 35 y

ALCAZAR. — Brasil N.o 373 — Teléfono número 80122 — Especial y noche: El fantasma de Carmelita. 36.

AMERICA. — Ruble Núm. 390 — Teléfono número 52443. — Especial y noche: Entre gallos y medianoche. La vida de Carlos Gardel y noticiario chileno. Noche: Festival: buscando la estrella del barrio. Entre gallos y medianoche. La vida de Carlos Gardel y noticiario chileno.

APOLO. — Victoria Núm. 713 — Teléfono número 51746 — Vermouth y noche: Los hermanos Marx en el circo. Extraño cargamento y Terror de los espías.

ANDES. — Avenida Irarrázaval 435. — Teléfono número 43811. — Especial y noche: Duro vaquero y Caravana de la muerte.

AVENIDA MATTA.—Avda. Matta 618. — Teléfono N.o 51455. — Vermouth y noche: Tres camaradas, Reina Cristina y Gran misterio del aire.

BAQUEDANO. — Plaza Baquedano. — Teléfono N.o 65050. — Matinée especial y noche: El sobretodo de Céspedes. Historia de una noche y noticiario chileno.

BLANCO ENCALADA.—B Encalada 2820.—Teléfono N.o 91787.— Especial y noche: Bajó un ángel del cielo y Golpe por golpe.

COLON. — San Pablo esquina Maipú. — Teléfono N.o 905. — Especial y noche: Dos corazones y Caravana de la muerte.

CONTINENTAL. — Plaza Búlnes 41. — Teléfono N.o 60735.— Matinée, especial y noche: Todo salió bien.

CERVANTES. — Matías Cousiño 134. — Teléfono N.o 85569.— Matinée, especial y noche: Idolo, amante y héroe.

CENTRAL. — Huérfanos número 930.—Teléfono Núm. 35555. — Matinée especial y noche: El fantasma de Carmelita.

CLUB DE SEÑORAS. — Monjitas 743. — Teléfono N.o33550.— Cerrado, por transformación del edificio.

CAUPOLICAN.— San Diego N.o 888. — Teléfono número 85612.— Matinée gratuita a las 2 cedida por el Círculo de Periodistas. Noche 9.30: Gran festival de 100 artistas en celebración del día de La Prensa, organizado por el Círculo de Periodistas.

CARRERA. — Delicias número 2271. — Teléfono N.o 86685.— Matinée, especial y noche: El sobretodo de Céspedes. Historia de una noche y noticiario chileno.

CAPITOL. — Independencia N.o 224. — Teléfono Núm. 29581. — Rotativo: Norte y sur. La chica del Crillon, noticiario chileno y Terror de los espías.

DIECIOCHO. — Dieciocho número 14. — Teléfono N.o 82778.— Vermouth y noche: El embrujo de un vals y Soberbia.

DIEZ DE JULIO. — Diez de Julio 319. —Teléfono N.o80836.— Rotativo: Norte y sur. La chica del Crillon, Terror de los espías. 6 episodios.

DELICIAS. — Av. B. O'Higgins esquina de San Alfonso.—Rotativo: Rotativo: Madre tierra. De tal palo, tal tenorio y agregados.

ESMERALDA. —San Diego 1035 — Teléfono número 64303. — Especial y noche: Secuestro sensacional y Golpe por golpe.

FRANKLIN.— San Diego 2117 Orquesta-espectáculo Hawaiian Serenader's y el cine: Sendas cruzadas.

HOLLYWOOD. — Avenida Irarrázaval 2900. — Teléfono 42389 Especial y noche: Duro vaquero, Barcos con alas y 5.a de El gran misterio del aire.

IDEAL CINEMA. — Mapocho N.o 4117. —Teléfono N.o 92188.— Especial y noche: Tango Bar, Tango en Broadway, 3.a Capitán malavilla, y Venganza por mano ajena.

INDEPENDENCIA. — Independencia 373. — Teléfono 62702.— Rotativo: Duro vaquero, El Mayoral fué a Francia y Venganza por mano ajena.

IRIS. — Castro número 130 — Teléfono número 80338 — Rotativo: Con toda el alma. La mujer comprada y agregados.

MANUEL RODRIGUEZ.— Plaza Manuel Rodríguez.—Telef. 66950 Especial y noche: Duro vaquero y Golpe por golpe.

METRO. —Bandera con Unión Central.— Teléfono N.o 83361 — Matinée, vermouth y noche: Lo que el viento se llevó.

MONUMENTAL.—Av. B. O'Higgins N.o 3943 — Tel. 91555 — Especial y noche: Claro de luna, El gendarme desconocido.

MINERVA. — Chacabuco N.o 73. — Teléfono número 91464.— Rotativo: Aventuras de Jimmy Valentini, Amor de mis amores, Noticiario chileno, Terror de espías. Panamericano RKO y Mi novia es un héroe.

MIRAFLORES.—Miraflores N.o 878. — Teléfono número 30909.— Sesiones continuadas: Bajo el cielo del oeste y Edison el hombre.

SUNOA. — Irarrázaval Núm. 2706.— Teléfono Núm. 43152. — Rotativo: El último refugio. De México llegó el amor y El terror de los espías.

ORIENTE. — Providencia esq. P. de Valdivia. — Telef. 41345.— Especial y noche: Todo salió bien.

O'HIGGINS. — San Pablo esq. de Cumming.—Teléfono 89299.— Especial y noche: Sendas cruzadas y La vida de Carlos Gardel.

PORTUGAL. — Diez de Julio 812. — Teléfono N.o 51473. — Especial y noche: Bajó un ángel del cielo y El mayoral fué a Francia.

PRINCESA. — Avda. Recoleta 143. — Teléfono N.o 53208. — Rotativo: La Reina Cristina y Nicoka.

PRINCIPAL. — Ahumada N.o 162. — Teléfono número 82572.— Rotativo: Hoy, a las 16 horas cambio de programa, noticiarios y el 8.o Ejército, en su glorioso avance. Chaplin, en una de sus mejores creaciones, la Calle de la paz, etc.

PROVIDENCIA. — M. Montt 62. — Teléfono número 46073. — Vermouth y noche: Persona honrada se necesita y El día que me quieras.

RADIO CITY. — Huérfanos número 1055. — Teléfono 66421.— Rotativo: Sospecha y agregados.

RIALTO. — Pedro de Valdivia 3346. — Teléfono N.o 41667. — Rotativo: En el viejo Buenos Aires, Melodías de América y agregados.

REPUBLICA. — Av. República 239. — Teléfono número 93613.— Rotativo: Los chicos crecen, Mi esposo es conde y Aquella dama sin igual.

REAL. — Compañía N.o 1040.— Matinée, vermouth y noche: Nada más que mujer.

RECOLETA. — Avda. Recoleta Rotativo: Soñar no cuesta nada, Orquesta de señoritas y Fiesta en México.

SAN MIGUEL. — Avenida Central 1202. — Teléfono 53275 — Especial y noche: Indio Jerónimo y Papá soltero.

SANTA LUCIA. — Delicias esq. San Isidro. — Teléfono 61379.— Matinée, especial y noche: El tesoro de Maciel.

SANTIAGO. — Merced N.o 831 —Teléfono número N.o 32888.— Matinée, vermouth y noche: Eran tres hermanas.

SELECTA. — Chacabuco número 1178.— Teléfono N.o 83572 — Especial y noche: Tango en Broadway, El solitario de Sambarum y 3.a Guerra a los espías.

SPLENDID.— Huérfanos número 1048.— Teléfono N.o 85815.— Rotativo: Siete hombres y una muchacha y agregados.

VALENCIA. — Plaza Chacabuco — Teléfono número 61557 — Especial y noche: Yo quiero morir contigo y ¡Qué viene mi marido!

VICTORIA. — Huérfanos esquina de San Antonio. Tel. 30021.— Matinée, vermouth y noche: Tres gallantes del cielo.

EDICION DE 14 PAGINAS

LA NACION

(EMPRESA PERIODISTICA "LA NACION" S. A.)

ULTIMA PAGINA DE ESTA EDICION

AGUSTINAS 1269 - CASILLA 81 D.

SANTIAGO DE CHILE, VIERNES 12 DE FEBRERO DE 1943

PRECIO EN TODO EL PAIS: UN PESO

ACTIVIDADES GREMIALES

PETICIONES DE OBREROS SALITRERO, CONOCIDAS POR EL M. DEL TRABAJO

Presidida por el Ministro del Trabajo, se llevó a efecto en el Ministerio, la reunion e que había convocado el señor Bustos, para tratar con los obreros y representantes patronales de las oficinas salitreras de Tarapacá y Antofagasta la peticiones que han formulado los obreros de las oficinas "Mapocho", "Humberstone", "Brac" y "Bellavista". A la reunión indicada asistieron, además dirigentes nacionales de la CTCH y dirigentes de la Federación Nacional Minera.

Los representantes de las oficinas salitreras, manifestaron la mala situación del mercado internacio al del salitre antes de la ruptura, pero que ahora, rotas ya las relaciones con los países del Eje, mejorarían las perspectivas de venta, además, los representantes patronales reconocieron la patriótica actitud de los obreros para llegar a un avenimiento. Por su parte, los dirigentes salitreros, asesorados por dirigentes de la CTCH, entregaron un memorial al señor Ministro del Trabajo.

MONOLITO DE HOMENAJE A FERMIN VIVACETA SE INAUGURARA ESTA TARDE

Prosiguiendo festividades en celebración de su séptimo aniversario, la Federación Provincial Mutualista ha organizado la participación de las sociedades mutuales, con sus directorios, estandartes y socios, en general, en la ceremonia con que hoy se inaugura el monolito levantado por la I. Municipalidad, como homenaje a la memoria del precursor del mutualismo, D. Fermin Vivaceta. El onolito ha sido instalado en Av. Matta frente a calle Richard, donde se efectuará su inauguración esta tarde, a las 18 horas.

Se colocará también la placa enviada por los obreros cuzqueños, durante el IV centenario de Santiago.

Para mañana sábado, la Federación anuncia una kermesse y baile social en la Unión de Peluqueros, una orquesta de aplaudidos quetos, Santa Rosa 555. Amenifrofesores.

HOY SE REUNE CONSEJO NACIONAL DE LA CTCH.

El Consejo Directivo Nacional de la CTCH realizará hoy, a las 18 horas, en el local de Huérfanos 1610, una reunion de Consejo, con el fin de tratar diversos puntos de interés para la organización. Uno de los puntos más importantes a tratarse en la reunión de hoy, es lo relacionado con las tiras que efectuarán algunos consejeros nacionales a provincias, con el fin de dar cuenta de la celebración del próximo Congreso Nacional de la CTCH.

CONTINUA SIN SOLUCION CONFLICTO PLANTEADO EN CENTRAL DE LECHE

Hasta el momento continúa sin solución el pliego de peticiones presentado por los obreros de la Central de Leche de Santiago a la gerencia de ese establecimiento. El actual gerente de la Cen n una ntrvistataounshrdlucmfwyp tral de Leche, señor Alejandro Lazo, en una entrevista que concedió a los dirigentes obreros del establecimiento, manifestó que no deseaba discutir el pliego de peticiones mientras éste no se retirara de la unta de Conciliación y Arbitraje, proposición que la directiva del Sindicato ha rechazado.

Por su parte, el Consejo Provincial de la CTCH de Santiago, ha protestado en contra de la intransigencia del gerente de la Central de Leche y solicitará del Supremo Gobierno, adopte las medidas necesarias pear la solución armónica de este conflicto.

ASAMBLEAS DE TRABAJO

FED. DE LA CONSTRUCCION. — Reunión de delegados, hoy a las 19 horas, en el local de San Diego 262.

UNION DE BALDOSISTAS. — Esta institución, recomienda a sus socios la asistencia a la concentración que se efectuará mañana en San Diego.

SIND. DE JORNALEROS. — Reunión general, hoy a las 19.30 horas, en el local de costumbre.

SINDICATO DE CARPINTEROS. — Reunión de directorio, mañana — Reunión de directorio, mañana a las 19 horas, en San Diego 262.

SINDICATO ARENEROS, DE MAIPU. — Reunion general, mañana a las 13 horas, en San Juan 3480.

SINDICATO ARENEROS LAS CONDES. — Reunion general, hoy a las 19 horas, en a Paz 134.

COOP. DE ESTUCADORES. — Reunión general, hoy a las 19.30 horas, en el local de costumbre.

SINDICATO MONTADORES DE ASCENSORES — Reunión general, hoy a las 18 horas, en Agustinas 1331.

FED. DE TINTOREROS. — Reunión de Consejo, mañana a las 15 horas, en el local de costumbre.

SINDICATO EE. DE HOTELES. — Esta institución llevará a efecto una velada el próximo domingo, a las 22 horas, en Serrano 232.

LIGA DE OBREROS " EL CARMEN. — Reunión de obreros MEN. — Reunión general, hoy a las 1.15 horas, en el local social.

LIGA ARRENDATARIOS DE COMUNA Q. NORMAL

La Liga de Arrendatarios de la Comuna de Quinta Normal, llevará a efecto hoy, a las 19.30 horas, una concentración y desfile, con el fin de protestar en contra del alza que han experimentado los cánones de arriendo en varias poblaciones de la referida comuna. La concentración se realizará en calle San Pablo 4170, desde donde te iniciará un desfile por las calles de la comuna.

Las conclusiones a que se llegue en esta concentracion, serán condensadas en un memorial que será entregado a los representantes del Comisariato, que han sido invitados especialmente, y al señor Ministro de Economía y Comercio.

FALLECIMIENTO

El Circulo Arturo Prat, tiene el sentimiento de comunicar a sus socios, el sensible fallecimiento de la señora María Moya. Sus funerales se llevarán a efecto hoy, a las 16 horas, partiendo el cortejo desde su casa habitación, ubicada en calle Chiloé 2024, al Cementerio General.

SEGUNDA CONVENCION DE SINDICATOS ARENEROS

La Unión de Sindicatos Areneros celebrará el próximo sábado 20, la inauguración oficial de la Segunda Convención del gremio, para cuyo efecto, se ha elaborado el temario de esta Convencion que contiene puntos interesantes para el gremio, destacándose los siguientes; Memoria del secretariado; revisión de Estatuto y Reglamentos; reivindicación del gremio; unión nacional contra el fascismo; ayuda a las Naciones Unidas, y defensa de las democracias y temas varios.

OBREROS DEL CUERO CON MINISTRO DEL INTERIOR

Ayer se entrevistaron con el Ministro del Interior, señor Raúl Morales Beltrami, los obreros del calzado y del cuero de Valparaíso y Santiago, acompañados a su vez por el diputado señor Salvador Ocampo.

En el curso de esta entrevista, la comisión hizo serios reclamos, sobre las represalias que sufren los obreros de esta industria en Valparaíso, los cuales llevan 170 dias en huelga, sin ninguna posibilidad de solución. Al respecto, la comisión solicitó del señor Ministro, el requisamiento de las industrias afectadas por este conflicto. Además, fueron formuladas al señor Morales Beltrami, varios otras denuncias en contra de los industriales.

COMISIONES DE LA SOCIEDAD ARTESANOS

En su última reunión, el directorio de la Sociedad de Artesanos "La Unión" adoptó los siguientes acuerdos:

Aceptar el nombramiento de las siguientes personas, las que compondrán, las comisiones que se indican: Comisión de Sanidad: secretario don J. Tamayo; inspectores generales, los señores Benigno Riquelme Bustamante, Camilo Salinas y Enrique Durán Pinochet. Inspectores, señores Domingo Gonzalez Uribe, Elias Osorio, Carlos Gonzalez Uribe, Ramón Valdés, Florencio Arriagada, Manuel Escudero y René Reyes Sepúlveda. Comisión de Propaganda: señores Domingo Gonzáles U., Rafael Guzmán Tudela y Carlos Hernández. Educativa: señores Domingo Sibilja Celedón, Radamés Sasso Riquelme, Luis Torres Araniz, René Reyes S. y Salvador Fernández F. De Excursiones y Deportes: vicepresidente, don Manuel Jiménez; secretario general, Héctor Villegas; secretario de actas, Camilo Espinoza; tesorero, Manuel Silva, y directores de secciones, las siguientes personas: de football, Santiago Vera R.; de basketball, Juan Carvajal; de pinn pong, Hernán Saavedra; de natación, Roberto Rojas; de ciclismo, Oscar Fuenzalida; de excursiones, Rafael Guzmán T.; de atletismo, Orlando Saavedra; de infantiles, Carlos Castañeda, y de fiestas, René Jiménez L.

Se aceptó la renuncia presentada por el tesorero señor Oscar A. Quiroz y por unanimidad fué designado don Salvador Fernández F.

Fué elegido archivero, don Omar Guzmán Guajardo, en reemplazo de don Agustin Sabatini S., que declinó el cargo.

Fué aceptado como socio el señor Luis Arturo Castillo Cabrera.

Se nombró consejero ante la Central Mutualista, al señor Salvador Fernández F., y delegado, a don Domingo Sibilla Celedón.

Se acordó el pago de la cuota extraordinaria a la Central Mutualista pro celebración de su aniversario social.

Se acordó una ayuda extraordinaria al socio señor Manuel Silva, que se encuentra enfermo.

Se nos ha pedido rogar a los señores socios que envíen sus nuevos domicilios a la secretaria; en vista que se ha podido comprobar que son innumerables los socios que no han registrado su último domicilio y la correspondencia ha sido devuelta.

HOY

Desde 10 horas adelante

REMATE

— DE —

ROPA

EN LA SUCURSAL N.o 5 DE LA CAJA DE CREDITO POPULAR

San Diego 1418-1426

PRESTAMOS DE JUNIO DE 1942, VENCIDOS EN DICIEMBRE DE 1942, CONCEDIDOS POR LA SUC. N.o 1.

HAY

Cortes de casimir nacionales e importados, ternos nuevos y usados, calzado, ropa interior, sobretodos, pantalones, vestones, chalecos, etc. Blusas batas, pieles, tapados, vestidos, cortes de seda, lana y algodón. Sábanas, fundas, manteles servilletas, frazadas, sobrecamas, visillos, colchas, etc.

SOCIEDAD NACIONAL DE VELAS S. A.

(SONAVELA)

Se cita a los señores accionistas a Junta General Ordinaria, para el 18 de Febrero, a las 11,30 horas, en las oficinas de la Sociedad, calla Antonio Varas 1547, (barrio Estación Central), a fin de someter a su aprobación la Memoria y Balance correspondientes, al ejercicio social, al 31 de Diciembre de 1942; proceder a la designación del Directorio de la Sociedad, y designar Inspectores de Cuentas.

El Registro de Accionistas permanecerá cerrado desde el 5 hasta el 18 de Febrero, inclusive.

EL PRESIDENTE.

B O X

JORGE GUERRA B. C. ENFRENTARA AL COMPAÑIA DE GAS

MATURANA Y CORDOVA EN EL MATCH DE FONDO

Con la velada que se anuncia para mañana, en el ring de calle Exposición 249, los Ferroviarios reinician sus actividades pugilísticas, teniendo por primeros contendores a un fuerte equipo del Cía. de Gas.

En el medio pesado actuarán Germán Appelgrén y Enrique Rodríguez, dos elementos promisores y que tienen un brillante porvenir.

EL PROGRAMA COMPLETO

Damos a continuación el programa de peleas, el cual se iniciará a las 21.30 horas en punto.

1.— Jorge Cerna (F.) con Hernán Rivera, del Gas.
2.— Mario Navarro (F.) con Luis Díaz, del Gas.
3.— Alejandro Gajardo (F.), con Héctor Quezada, del Gas.
4.— Juvenal Contreras (F.) con Segundo Golcochea, del Gas.
5.— Raúl Carvallo (F.), con Manuel Fernández, del Gas.
6.— Salvador Rebolledo (F.), con Julio Díaz, del Gas.
7.— Mamerto Herrera (F.), con Luis Vallejos, del Gas.
8.— Germán Appelgrén, (F.) con Enrique Rodríguez, del Gas.
9.— Humberto Maturana (F.) con Nicolás Córdova, del Gas.

UN INTERCENTROS REÑIDO SERA EL DEL FAMAE CON EL BADMINTON

SE EFECTUARA MAÑANA EN LA NOCHE

El Famae B. C. ha preparado para mañana en la noche un festival extraordinario con motivo de haber formalizado un contrato de Inter Club con el Badminton B. C.

Los encuentros principales estarán a cargo de elementos como Mario Carvacho, de actuación en el reciente Campeonato Nacional; Alberto Aguilera, el popular defensor del Badminton; Nicolás Córdova, una de las mejores cartas de este mismo Club y Fernando Zagal, un peleador de mucho prestigio y cartel, del Famae.

EL PROGRAMA

El programa es el siguiente:

Juan Cristián, del Famae B. C., con Luis Tapia, del Badminton B. C.

Antonio Potenza, del Famae B. C., con José Saavedra, del Badminton B. C.

Carlos Méndez, del Famae B. C., con Onofre Gálvez, del Badminton B. C.

Luis Encina, del Famae B. C. con Juan Aguilera, del Badminton, B. C.

Marcos Zagal, del Famae B. C., con Fernando Brito, del Badminton B. C.

Mario Morales, del Famae, B. C., con Luis Cándia, del Badminton B. C.

Semifondo:

Luis Solorza, del Famae B. C. con Vicente Pérez, del Badminton B. C.

Jorge Flores, del Famae B. C. con Raúl Céspedes, del Badminton B. C.

De fondo:

Fernando Zagal, del Famae B. C., con Nicolás Córdoba, del Badminton B. C.

Mario Carvacho, del Famae, B. C., con Alberto Aguilera, del Badminton B. C.

ENTUSIASMO HA DESPERTADO EL CLASICO DEL MEXICO

SE EFECTUARA MAÑANA ENTRE LOS AMATEURS DEL RING SAN PABLO Y LOS TRANVIARIOS

Mañana se realizará en el ring de la calle San Pablo 1617 el clásico boxeril, entre los mejores equipos del México B. C. y los Tranviarios.

LOS QUE SE DESTACAN

Seremos breves en destacar algunos de los elementos que actúan mañana, por ejemplo: Raúl Pérez, empatador de Arturo Guzmán, tercer campeón de Chile. Manuel Araya, campeón Tranviario. Rómulo Borotto, varias veces campeón de Santiago, en el peso mínimo y mosca, actuando en defensa del Green Cross. Enrique Becerra, finalista del campeonato de Santiago. Juan Sepúlveda, que venció en una oportunidad a Schiaffino, Rubén Olavarrieta que viene de vencer por retiro al ex campeón José Doceito, Caupolicán Sánchez, el mejor peso medio pesado de los tranviarios, Salomón Medel, vencedor por K. O. de Héctor Aguirre y por último Arnoldo Moreira, de brillante actuación en campeonatos nacionales.

EL PROGRAMA COMPLETO

José Carroza, del México, con Orlando Fuentes, del Tranviarios.

Juan Córdova, del México, con Raúl Hernández, del Tranviario.

René Pinto, del México con José Villarroel, del Tranviario.

Ramón Espinoza, del México con Juan Melinao, del Tranviario.

Mario Valdebenito, del México, con Rosamel Romero, del Tranviario.

Manuel Silva, del México, con Hugo Rojo, del Tranviario.

Raúl Pérez, del México, con Manuel Araya, del Tranviario.

Rómulo Borotto, del México, con Enrique Becerra, del Tranviario.

Juan Sepúlveda, del México, con Humberto Vargas, del Tranviario.

Salomón Medel, del México, con Arnoldo Moreira, del Tranviario.

Macth de fondo a cinco rounds entre los conocidos aficionados: Rubén Olavarrieta, del México, con Caupolicán Sánchez, del Tranviarios.

LOWELL - GODOY

EL CHILENO SOLICITA QUE EL MATCH SEA POR EL TITULO SUDAMERICANO

El tema obligado de las conversaciones de ayer en el ambiente pugilístico fué a raíz de las declaraciones que formulara el profesional argentino Alberto Lowell a raíz de las gestiones iniciadas por Arturo Godoy para disputar el título de Campeón Latino Americano de Box en el match que sostendrán el domingo 28 del presente en el Estadio de Carabineros.

Ayer en la mañana se recibió en la Secretaría de la Federación de Box, la carta por intermedio de la cual Arturo Godoy solicita de la entidad dirigente sea homologado reglamentariamente el desafío que formula a Lowell por el título de campeón. La dirigente chilena deberá trascribir hoy dicho desafío a la Oficina Permanente de la Confederación Latino Americana con sede, ahora, en Lima entidad esta vez que oficiará a la Federación Argentina para que ésta notifique al campeón, quien debe responder en un plazo de quince días.

EN EL PABLO MUÑOZ B. C.

EL PROGRAMA DE MAÑANA

Damos a continuación el programa que se realizará mañana en el ring del Pablo Muñoz B. C. de la calle Varas Mena N.o 14 de Lo Ovalle, con motivo del beneficio organizado por el Juventud Atacama F. C.

J. Morinkovic (J. A.) con A. Luñoveiti (J. A.)

C. Vidal (J. A.) con H. Vera (J. A.).

A. Villagra (J. A.) con R. Tamayo (J. A.).

F. Díaz, (J. A.) con S. Salas (P. M.).

M. Orellana (J. A.) con J. Medel (P. M.).

A. Gutiérrez (J. A.) con G. Cortinj (C. G.).

E. Floyucroha (J. A.), con L. Pino (C. G.).

Semifondo:

C. Bruce (J. A.) con H. Prieto (P. M.).

Fondo:

F. Foila (J. A.) con (G. Herrera (C. G.).

Matadero Municipal

ENCIERRA DE AYER

GANADO MAYOR

Bueyes	33
Novillos	262
Vacas	192
Vivos	90
Vara	12
TOTAL	589

GANADO MENOR

Terneros	118
Corderos	1804
Cerdos	254
Cabros	20
Caballos	11
TOTAL	2217

PRECIOS DE LAS CARNES

Buey, 1.a clase	5.60	5.80
Id. de 2.a	4.80	5.20
Id. de 3.a	3.40	3.80
Novillo, 1.a clase	6.20	6.40
Id. de 2.a	5.40	5.80
Id. de 3.a	4.—	4.40
Vaca, 1.a clase	5.90	6.10
Id. de 2.a	5.10	5.50
Id. de 3.a	3.70	4.10
Ternero 1.a clase	4.80	5.—
Id. de 2.a	4.—	4.40
Cordero 1.a clase	6.40	6.60
Id. de 2.a	5.60	6.—
Id. de 3.a	4.20	4.60
Cordero Magallanes	3.40	3.40
Oveja 1.a clase	4.80	5.—
Id. de 2.a	4.—	4.20
Id. de 3.a	3.20	3.60
Cerdo 1.a clase	8.20	8.40
Id de 2.a	8.00	8.20
Id. de 3.a	7.00	7.60
Grasa en rama	5.20	5.80
Sebo de ovejuno	4.20	4.40

PRECIOS DE LOS CUEROS

Machos may. de 37 kilos a 3.50

Machos men. de 37 kilos a 3.50.

Vaca mayores de 27 kilos a 3.60

Cuero de cordero a $ 6 y a $ 16 ch.

Cueros vacas saladas puestos Est. Santiago, $ 4.40 por kilo.

Cueros novillos salados puestos Est. Santiago, $ 4.02 por kilo.

Cueros novillos salados del Norte Espigón Valparaíso, $ 4.20 por kilo.

Según Decreto 1701 del Comisariato de Subsistencias

EL MERCADO DE VALORES

Con un movimiento muy importante en títulos industriales y Mineros continuó negociándose ayer en el Mercado de Valores.

Figuraron transados gruesos lotes de Chañaral, Alhué, Cervezas, Ruddoff, Papeles y Cartones, Mademsa, Viña La Rosa, Mecánica, Vapores, Paños de Concepción, Vidrios, Lamifón y otros en menor cantidad cuyo detalle se puede observar a continuación.

En Bancos se hicieron operaciones sobre 900 Chile y 40 Italianos y en Ganaderas: 250 Gente Grande a 202.

El total de lo vendido en Bonos fué inferior al del día precedente. Se transaron 1,272,000 nominales, contra 1,833,000 negociado el miércoles.

Los precios salvo pequeñas excepciones cierran firmes. De las fluctuaciones, subieron 24 títulos y bajaron 20.

Las compañías que se detallan anuncian la producción de enero como sigue:

CHAÑARAL: 17.777 gramos de oro, Manganeso 102 toneladas. Ley 49 o/o.

BONOS Y TITULOS TRANSADOS AYER EN LA BOLSA DE COMERCIO DE STGO

TOTAL DE OPERACIONES: PRECIOS MAS ALTOS Y MAS BAJOS DEL DIA ANTERIOR

CIERRE DEL MERCADO Y CLAUSURA DEL DIA ANTERIOR

Clausura del miércoles 10		TITULOS	Total de operac.	Precios más altos	Precios más bajos	Cierre
		Bonos				
72 3/4	c.	Caja 6 3/4	541000	72 3/4	72 1/2	72 3/4
73 1/4	c.	Hipotec. 6-1	267000	73 1/2	73 1/4	73 1/4
83	v.	Deuda Int. 7-1	122000	83	82 1/2	82
80	v.	Paviment. 7-1	142000	80	80	80
		Bancos				
394	v.	Chile	900	393	390	390
125	n.	Italiano	40	124	124	124
		Mineras				
5	cp.	Alhué	25950	7	5 1/2	6 7/8
11 1/2	tp.	Bellavista	500	11 1/2	11 1/2	11 1/2
15 3/8	cp.	Chañaral	38700	16	15	15
38 1/2	cp.	Disputadas	400	39	39	39
4	n.	Marga-Marga	4229	4 1/4	4	4
64 1/4	tp.	Merceditas	9800	43 1/2	41	41
28	cp.	Monserrat	700	28 1/4	28 1/4	28 1/4
17 1/2	tp.	Onix	5200	17 5/8	17	17 1/2
283	n.	Oruros	300	283	283	283
44 3/4	cp.	Punitaqui	4000	44 1/2	44 1/2	44 1/2
29 1/4	tc.	P. de Lobos	1000	29 1/2	29 1/2	29 1/2
88	vp.	Tocopilla	1000	88	87 1/2	87 1/2
		Ganaderas				
204	n.	Gente Grande	250	202	202	202
		Industriales				
15	cm.	Alcoholes	2100	15 3/4	15 1/2	15 3/4
217	tpV.	Ast. Habas	200	218	218	218
42 1/2	n.	Catres	200	42 1/2	42 1/2	42 1/2
77	vc.	Cemento Melón	200	76 1/2	76 1/2	76 1/2
84	vc.	Cervezas	7000	85 1/2	84 1/2	85
22	cp.	Copec	2200	22	21 3/4	21 3/4
41 1/2	cc.	Coia	900	42	42	42
33 1/2	cp.	Cristales	200	34	34	34
110	n.	Farmo Química	200	110	110	110
61 1/4	tp.	Indac	1700	61 1/4	60 1/2	60 1/2
24 1/4	cp.	Ingelsac	2000	24 1/2	24 1/2	24 1/2
65	tm.	Lamifón	3100	65	64 1/2	64 3/4
85	n.	La Rural	100	86	86	86
40	vp.	Mademsa	4200	40	39 1/2	39 1/2
95	cp.	Mecánica	4500	96	95	94 1/2
35 1/2	cc.	Pan y Cartones	4125	36 3/8	35 1/2	36
35	cp.	Paños Concep.	4400	36	35 1/4	35
45	cm.	Pizarreño	900	45 1/4	44 1/2	45
40 1/2	n.	Recuperadora	100	40 1/2	40 1/2	40 1/2
29	vp.	Ruddoff	6300	28 3/4	28 3/8	28 3/4
36	cc.	Tej. Salto	700	36 1/2	36	36 1/2
124	vp.	Vapores	5550	124	123	124
22	tm.	Vidrios	4300	22 1/4	22	22
51 1/2	tn.	Viña C. y Toro	600	53	52	52
27	n.	Viña La Rosa	4100	24	24	24
50	n.	Volcán	114	50	50	50
		Títulos cotizados sin transacciones				
75 1/2	tV.	Hopotec. Valp. 6-1				75 1/2
175	c.	Bco. Español				175
2	n.	Amigos				11
65 1/2	tm.	Lota				65 1/2
41	cm.	Ocuri				41 1/2
18 1/2	n.	Totoral				18 1/2
69	n.	Lag. Blanca				69
77	vc.	Rupanco				77
13	n.	Austral				13
63	tc.	Co. Indust.				63
58 1/2	tc.	Electr. Ind.				58 1/2
27 1/2	vc.	Electro Metal				27
24	n.	Envases				24
37	n.	Fiap				37
55	v.	Gas Santiago				54 1/2
39	tc.	Muelles				39 1/2
110	n.	Paños Bellavista				110
55 1/2	vp.	Sacos				55 1/2
30	n.	Sed. Chile				30
49	n.	Victoria P. Alto				49
160	tp.	Varur				160
90	n.	Seguros Colón				90

INFORMACIONES DE INTERES SOBRE SOCIEDADES ANONIMAS

Títulos, cierre registro, dividendos y citaciones

Seguro Araucanía, febrero 5 a febrero 8. Neto, $ 1.72 Febrero en Banco Alemán T.

Seguro Germania, febrero 5 a febrero 8. Neto, $ 1.72. Febrero 11, en Banco Alemán T.

Nacional de Oxígeno, febrero 2 a febrero 13. Neto, $ 3.01. Febrero 14, en sus oficinas.

Electro Metalúrgica, febrero 8 a febrero 13. Neto, $ 0.603. Febrero 15, en Banco de Chile.

Tocopilla, febrero 6 a febrero 16. Neto $ 3.44. Febrero 16, en Banco de Chile.

Papeles y Cartones, febrero 1.o a febrero 17. Neto, 0.86. Febrero 17, en sus oficinas.

Envases (div. extr.) febrero 18 a febrero 26. Neto, $ 1.25. Febrero 19, en sus oficinas.

Edificio Undurraga. Neto, $ 0.516. Febrero 28, en sus oficinas.

Paños de Concepción, febrero 8 a marzo 1.o. Neto, $ 2.00. Marzo 1.o, en Banco Español.

Pizarreño febrero 15 a febrero 17. Neto, $ 1.29. Marzo 5, en Banco Español.

Seguro Cont. Vitalic, febrero 6 a febrero 11. J. Ord. Febrero 11, en sus oficinas.

Chilean Asphalte febrero 10 a febrero 15. J. Ext. Febrero 2 (aumento capital).

Molinera Koster, febrero 12 a febrero 16. Ord. y Ext. Febrero 16, en sus oficinas.

Industrial Vera, febrero 12 a febrero 21. J. Ord. Febrero 21, en sus oficinas.

Telégrafo Comercial, febrero 15 a febrero 23. J. Ord. Febrero 23, en sus oficinas.

Envases, febrero 18 a febrero 26. J. Ord. Febrero 26, en sus oficinas.

Sanitas. Hasta febrero 15 hay plazo para suscribir y pagar la 8.a Refinería de Viña, febrero 16 a febrero 26.

Envases, febrero 18 a febrero 26. Emisión (1x8), de $ 10.— con dividendo extr. Suscripción: febrero 18 al 27.

INFORMACIONES COMERCIALES E INDUSTRIALES DEL EXTERIOR

DE THE UNITED PRESS ASSOCIATIONS Y DE NUESTROS CORRESPONSALES EN EL EXTRANJERO

BOLSA DE VALORES

NUEVA YORK, 11, (U. P.) — Al término de la sesión de la Bolsa de Valores, las acciones cerraron con alzas irregulares y los bonos generales con precios irregulares; y los bonos del Gobierno norteamericano no se transaron. Se vendieron 1.408.170 acciones, pasando del millón debido a que unas pocas acciones se transaron en grandes cantidades.

Las acciones de la Dommenwealth Souther se vendieron en cantidad superior a 100 mil con precios que señalan un nuevo alto nivel para el año. También se vendieron muchos títulos de la RCA, la Standard Brands y la Packard Motors. Al final, el índice industrial promedio llegó a su más alto nivel desde octubre de 1931.

Las noticias de la guerra se consideraron muy favorables para todo el mercado. Además, Wall Street interpretó la implantación de la semana de 48 horas, como muy inflacionista, pues aumentaría agudamente el poder comprador, sin aumentar el abastecimiento de productos para el consumidor.

En la sesión hubo demanda por toda suerte de acciones de empresas de servicios públicos. Las acciones de la Chrysler y General Motors llegaron a nuevos altos niveles; las de la Wester Union se rezagaron, mientras que las preferidas de la Postal Telegraph se afirmaron. Las siderúrgicas se mantuvieron sostenidas. Las de cobre no variaron. Los papeles ferroviarios estuvieron ligeramente irregulares. Los petroleros estuvieron firmes, subiendo algunos a nuevos altos niveles. Las acciones Allis Chalmers tuvieron su mejor precio del año, mientras que las de General Electric llegaron su mejor nivel. Registraron nuevos altos niveles la American Tobacco, Texaco, La Continental Can y otras.

El índice industrial promedio Dow Jones cerró a 127.00; el índice ferroviario cerró en 36.[illegible]

ACCIONES Y BONOS

NUEVA YORK, 11. (U. P.) — Los valores que se mencionan a continuación se cotizaron a los siguientes precios:

Anaconda Copper 26 3/4; Chrysler Motors 72 3/4; General Motors 47 3/4; International Nickel 5 5/8; International Tel. and Tel. (Domestic) 7 1/2; International Tel. and Tel. (Foreign) 7 3/8; Pennsylvania 24 7/8; Socony Vacuum 11 1/2; United States Steel 51 1/4; Westinghouse Electric Bond Share (Curb) 1/2; United States Rubber 29 1/4; Wright 23 3/4.

Cambios fijados por el Banco Central

11 DE FEBRERO DE 1943

MONEDAS	Val. en Chile	Cambio
Dólar	31 81	[illegible]
£	77 96	[illegible]
Franco francés		[illegible]
Franco suizo		[illegible]
Florín hol.		[illegible]
Lira	400.—	[illegible]
Oro chileno		

Kaleidoscopio

FIGURAS CÉLEBRES Y HECHOS FAMOSOS

EXCLUSIVIDAD DE LA NACION POR WALT MILLAR

LA MAQUINA DE COSER. (11)

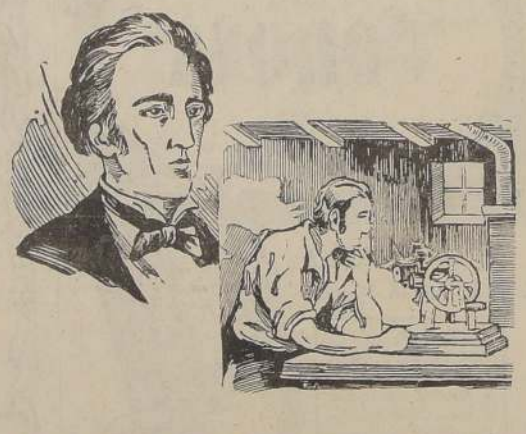

ISAAC SINGER, un ex actor, era un pobre mecánico empleado en un taller de Boston. Un día estando Singer trabajando, trajeron una máquina de coser para su reparación. El joven mecánico examinó con suma atención su voluminoso y pesado mecanismo. "Creo que yo podría hacer una máquina de coser mejor que ésta", exclamó con profunda convicción. Desde aquel momento la fantasía de Singer dióse a soñar, y el objeto de sus sueños era una máquina de coser, una máquina que cosiera con maravillosa facilidad y rapidez. Lleno de entusiasmo indujo a otros dos trabajadores de Boston a contribuir en su prometedora empresa. Uno le dió todo su capital, consistente en cuarenta dólares, y el otro le prestó sus herramientas y su taller. Fué así como con tan rudimentarios elementos y con insignificante capital, emprendió el ilusionado Singer la realización de su proyecto, delineó los planes y luego pasó a fabricar las piezas.

TARZAN SIN ARMAS. (721) Por Edgar Rice Burroughs