EXIJA MAÑANA NUESTRO SUPLEMENTO DEPORTIVO

LA NACION

AÑO XLIII — MIERCOLES 20 DE MAYO DE 1959 — SANTIAGO DE CHILE — PRECIO: $ 50.— N.o 15.141

TIEMPO PARA SANTIAGO
Nublado, probable niebla matinal.
TEMPERATURA DE AYER
Máxima: 16,8 grados C, a las 15 horas.
Mínima: 2,7 grados C, a las 7 horas y 35 minutos.
Sale a las 7 horas y 30 minutos, y se pone a las 17 horas y 41 minutos.
Sale a las 16 horas y 36 minutos, y se pone a las 3 horas y 14 minutos del día 21.
Última llena el día 22.

EDICION DE 16 PAGINAS

CRONICA	Págs. 1, 2 y 3	DEPORTES	Págs. 10 y 11
COMERCIO	4	ECONOMICOS	12
ECONOMIA	4	HIPICA	13
REDACCION	5	PROVINCIAS	14
POLITICA	6	TEATROS	14 y 15
VIDA SOCIAL	7	MAGAZINE	15
CABLES	8 y 9		

Inversiones por centenares de millones de dólares, anuncia Vergara

Gracias al clima de confianza creado por la política financiera de Alessandri, señala.— Predijo que esta gran afluencia de capitales se producirá dentro de los próximos 3 años.— El lunes espera firmar acuerdo por 53 millones

WASHINGTON, 19 (UPI).— (Por Henry Raymont). — El Ministro de Hacienda chileno, Roberto Vergara, predijo hoy que las inversiones públicas y privadas de Estados Unidos en Chile se aumentarán en "varios centenares de millones" de dólares en los próximos tres años.

El Ministro añadió que esas nuevas inversiones serán el resultado del "clima de confianza" creado por la política financiera del Gobierno del Presidente Jorge Alessandri.

En una entrevista concedida a la United Press International, Vergara expresó que los créditos de estabilización y fomento por un total de 130.000.000 de dólares anunciados ayer, eran "los primeros frutos de nuestra nueva política".

También expresó que confiaba en que el Fondo de Estabilización 23.100.000 dólares será la última ayuda solicitada por Chile para equilibrar su Presupuesto. En el futuro, —afirmó— los créditos serán exclusivamente destinados a financiar planes de fomento fiscales y la expansión de la industria privada.

Vergara reveló que varios planes nuevos de fomento han sido ya presentados al Banco de Exportación e Importación, y que se preparan otros para ser presentados al Banco Mundial.

Entre ellos, mencionó un nuevo horno para la Compañía Hierro del Pacífico, una nueva fábrica de papel y planes para la expansión de la industria del cobre.

"Hemos presentado varios planes al Banco de Exportación e Importación, que servirán para darle nuevos impulsos al desarrollo económico, especialmente en el campo de la industria privada", dijo.

"Esperamos que compañías norteamericanas con inversiones en Chile aumenten sus inversiones para llegar a un total que calculo que será de varios centenares de millones de dólares dentro de los próximos tres años", dijo también.

"En el mismo período de tres años —agregó—, Chile intenta aumentar sus ingresos por concepto de exportaciones en 200.000.000 de dólares, o sea, 50 por ciento más que su actual total de 400.000.000 de dólares."

Los esfuerzos de Chile para lograr la estabilización económica fueron elogiados hoy durante un almuerzo ofrecido en honor de Vergara por Per Jacobson, director gerente del Fondo Monetario Internacional.

Personas que asistieron al almuerzo informaron posteriormente, que Jacobson habló de su tema favorito: que los países industriales de Europa y Estados Unidos deben alentar conjuntamente las inversiones a largo plazo en América Latina. Su sugestión fue particularmente oportuna, pues los invitados al almuerzo incluían a tres directores del Fondo: Wilfred Guth, de Alemania occidental; Pieter Lieftinck, de Holanda, y Felipe Herrera, de Chile.

Vergara viajará a Europa a fines de mes. La próxima semana la pasará en Nueva York.

El Ministro chileno dijo que esperaba firmar el próximo lunes un acuerdo con once Bancos comerciales de Nueva York, por un total de 53.000.000 dólares, parte del acuerdo general de 130 millones de dólares anunciado ayer.

El Ministro explicó que 81.900.000 dólares del crédito, constituyen fondos nuevos que se destinarán a proyectos de fomento, y que el resto es prórroga de deudas anteriores y fondos de emergencia.

Como Contralor General titular asumió ayer D. Enrique Silva Cimma

Subcontralor fue nombrado don Reinaldo Marín Tagle

Don Enrique Silva Cimma, asumió ayer como titular el cargo de Contralor General de la República, función en la que reemplaza a don Enrique Bahamonde, que renunció para acogerse a jubilación.

De acuerdo con sus atribuciones legales, el nuevo Contralor General de la República procedió a designar Subcontralor a don Reinaldo Marín Tagle, quien asumió inmediatamente ese cargo. Antes, el señor Marín Tagle se desempeñaba como Fiscal de la Contraloría. El cargo de nuevo Fiscal será proveído en los próximos días, siguiéndose la costumbre de nombrar a la persona que le corresponda en el escalafón.

LEA HOY

IBAÑEZ: Nacionalpopulares no se ponen de acuerdo sobre el ingreso del ex Presidente al PANAPO y su proclamación como candidato a senador por el Norte ..... (Pág. 6)

COMUNISTAS: **La Comisión Política del PC está proclamando sus candidatos a parlamentarios para 1961. Le buscan hueco a Allende ..... (Pág. 6)**

RENDIMIENTO: La Dirección General de Investigaciones dio a conocer que ha cumplido con el 74,9% de las órdenes judiciales que ha recibido de los Tribunales de Justicia. (Pág. 2)

AGRICULTORES: **El Directorio del Banco Central sesiona hoy para tratar la forma cómo organizará la ayuda en créditos y otras facilidades a los agricultores de las zonas afectadas por los recientes temporales. (Pág. 4)**

CHINOS: Los periodistas chinos solicitaron ayer prórroga de visación de pasaportes, la que el Ministerio de Relaciones Exteriores denegó. Deberán abandonar el país el día del término de su visa, es decir, el 25 de este mes. (Pág. 3)

AMENAZA: **En violento discurso pronunciado en la Conferencia de Cancilleres de Ginebra, Gromyko amenazó a Occidente, al decir que el rechazo de sus proposiciones pone en peligro la paz mundial ..... (Pág. 9)**

CEPAL: La CEPAL, en Panamá, aprobó el proyecto de Mercado Común para América Latina. También prestó su anuencia a la moción chilena sobre nomenclatura de aranceles aduaneros. Prebisch viajó de inmediato a Santiago ..... (Pág. 9)

Domingo Arteaga, nuevo presidente de la Producción y el Comercio

OCUPA EL CARGO QUE SIRVIO DURANTE QUINCE AÑOS EL PRIMER MANDATARIO

Don Domingo Arteaga Infante fue elegido ayer, por unanimidad, presidente de la Confederación de la Producción y del Comercio. Ocupa de esta manera la vacante que ocupara durante quince años el actual Primer Mandatario, don Jorge Alessandri Rodríguez.

El cargo se encontraba vacante por renuncia de éste, desde el año pasado y desde esa fecha en forma interina había sido ocupado, primero, por don Recaredo Ossa Undurraga, y enseguida por don Domingo Arteaga Infante.

El Consejo General designó por aclamación al señor Arteaga Infante como su presidente.

Como es sabido, la Confederación de la Producción y del Comercio es el organismo máximo de las actividades productoras y comerciales del país y agrupa a la Sociedad Nacional de Agricultura, a la Sociedad Nacional de Minería, a la Sociedad de Fomento Fabril y a la Cámara Central de Comercio.

El señor Arteaga Infante, distinguido ingeniero, ampliamente conocido en todos los círculos, se desempeñó hasta hace poco como presidente de la Sociedad de Fomento Fabril, donde desarrolló una vasta labor en defensa de las actividades productoras y de los intereses generales del país.

Primer presidente de los periodistas

La nota gráfica señala el momento en que el Subsecretario de Justicia, señor Jaime del Valle, felicita a Juan Emilio Pacull, luego de haber sido elegido presidente del Colegio de Periodistas. (Información en la página 3.)

ENRIQUE ACHA LLEGO AYER A ARICA

La policía boliviana lo sindica como autor de la muerte de Unzaga. Estaba asilado en la Nunciatura Apostólica

Ayer llegó a Arica y pernoctó allí, el exilado boliviano Enrique Achá, a quien las autoridades de su país sindican como uno de los autores de la muerte de Oscar Unzaga, jefe de la Falange Socialista de Bolivia.

Enrique Achá y Luis Lierena, otro exilado, fueron sacados de La Paz, en un avión de la Línea Aérea Nacional. Un fuerte contingente policial esperó la llegada del avión a Arica. Los exilados viajaron acompañados del funcionario de la Embajada Chilena en La Paz, Carlos Negri.

Achá se encontraba refugiado en la Nunciatura Apostólica y fue trasladado a territorio chileno a petición de la representación diplomática del Vaticano en Santiago.

UNICO TESTIGO

Informaciones cablegráficas provenientes de La Paz, dicen que familiares de Achá anticipan que éste formulará declaraciones en Santiago, para el caso que él no es el autor del homicidio de Unzaga.

Achá, junto con Julio Alvarez Mesa, fue acusado del homicidio por los fiscales que realizaron la investigación.

Al comienzo se dijo que Unzaga se había suicidado, pero la autopsia se comprobó que había recibido dos tiros. La defensa de los fiscales se produjo a los 38 días de iniciadas las investigaciones.

Mientras, Lafaye está detenido en el Panóptico Nacional.

Un avión LAN que viajó a La Paz para traer a los exilados, llegó al aeropuerto boliviano a las 5 de la tarde de ayer, y permaneció solamente el tiempo necesario para que los exilados subieran a bordo.

Luis Lierena, el acompañante de Achá, es jefe de los "Camisas Blancas", de la Falange Socialista Boliviana.

Achá y Lierena, deben ser llegar hoy a Santiago.

Últimas informaciones llegadas de la capital boliviana, dicen que los fiscales que dirigen las investigaciones se disponían a pedir la extradición de Achá, por estimar que se le acusa de un delito común.

DECLARACIONES

ARICA. (Corresponsal).— En Arica, Achá concedió una entrevista de prensa a los periodistas locales y manifestó:

"Responsabilizaré de la muerte de Unzaga de la Vega a René Gallardo al Presidente y al Ministro Guevara, como autores intelectuales. San Román y Meancho fueron los autores.

"Convocaré a una conferencia para mostrar a la conciencia americana el monstruoso crimen que se ha cometido.

"Demuestro rotundamente la inocencia del poder judicial. Las declaraciones de los testigos de las muertes han sido obtenidas previa preparación sicológica, con torturas morales y físicas.

***He tomado precauciones para hacer llegar a una notaría de Santiago una declaración voluntaria sobre las muertes de Unzaga y Gallardo durante el allanamiento efectuado por las fuerzas de Gobierno a la casa de Larecaja 188. Esto ante el peligro que corre mi vida.

Achá y su compañero Lierenas pernoctarán en el Regimiento Rancagua.

Sergio Labarca, Subdirector de "La Nación"

El Consejo Directivo de la Empresa Periodística LA NACION, a propuesta del Director, señor Marcos Chamudes, designó ayer Subdirector de nuestro diario al abogado Sergio Labarca V.

El señor Labarca, ex funcionario de la Corporación de Fomento de la Producción y del Ministerio de Relaciones Exteriores, ha desempeñado diversos otros cargos, tanto en la Asociación Nacional de Importadores, como en la Asociación Chilena de Concesionarios Ford y en diversas otras empresas comerciales, en las que siempre ha actuado como experto en comercio exterior.

Su memoria de prueba, aprobada con distinción máxima, versó sobre "Algunos aspectos del comercio internacional de Chile".

Ha tenido, asimismo, una conocida trayectoria periodística como redactor especializado, en diversos diarios y revistas, tanto del país como del extranjero.

El señor Labarca tiene 37 años de edad y es casado con doña María Francisca Bravo Silva.

MONSEÑOR MEZA, VICARIO DE LINARES

La Nunciatura Apostólica dio a conocer la designación de Vicario de la Diócesis de Linares en el título de Monseñor, al señor Humberto Meza R. Monseñor Meza es el actual Director Diocesano de Cáritas-Chile en la mencionada Diócesis.

Nuevas fechas en el Examen de Bachillerato

La Universidad de Chile informó que el sorteo para el Bachillerato en las menciones Física, Biología, Química y Matemática, correspondiente a este año, se efectuará el 26 de junio próximo, a las 8.30 horas, en la Casa Central de la Corporación.

Desarrollo económico y estabilización de cambios con créditos de EE. UU.

MINISTRO SUPLENTE DE FINANZAS EXPLICA LO QUE SE HARA CON LOS RECURSOS EN DOLARES.— PRESTAMOS PARA INDUSTRIA SALITRERA Y MEJORAR ELECTRIFICACION DE SANTIAGO

Una amplia y completa información dio anoche el Ministro suplente de Finanzas, Eduardo Figueroa, acerca de los créditos obtenidos en Estados Unidos y de cómo operará con ellos el Gobierno.

LOS CREDITOS.— Es necesario dejar establecido —dijo— que la ayuda financiera obtenida en los Estados Unidos como resultado de las gestiones de los últimos meses y que se encuentra finiquitando el Ministro Vergara, alcanzan a un total de 130 millones de dólares. Estos créditos deben dividirse en dos grupos: a) aquellos para fines de estabilización, que suman 23.100.000 dólares, y b) los que se utilizarán con fines de desarrollo económico nacional, y que totalizan 106.900.000 dólares.

Los créditos de estabilización, que fueron concedidos por el Fondo Monetario Internacional (8.100.000 dólares) y el Tesoro de Estados Unidos (15.000.000 de dólares), se destinarán exclusivamente a realizar sin tropiezos la política de cambios que se ha trazado el Gobierno del señor Alessandri.

Los créditos de desarrollo fueron concedidos por once Bancos particulares norteamericanos, y totalizan 53.000.000 de dólares; por el Eximbank, por 52.400.000 dólares, y por la Administración de Cooperación Internacional, por 1.500.000 dólares. De los del Eximbank se destinarán 27.400.000 a obras públicas, y 25.000.000 a proyectos del sector privado en el país.

Como puede verse —explicó el señor Figueroa—, el Gobierno dispondrá de un total de 81.900.000 dólares, lo que le permitirá pagar obligaciones de vencimiento inmediato y financiar un importante programa de obras públicas, en que se incluyen la construcción de caminos, mecanización de puertos, obras de regadío, modernización de los ferrocarriles del Estado y electrificación. Entre los compromisos por cumplir hay vencimientos de obligaciones contraídas por la Administración anterior con Bancos particulares de Estados Unidos, y cuyo pago vence este año. Tales compromisos son por 23 millones de dólares.

Explicó luego el Ministro suplente de Finanzas, que el programa de estabilización es el conjunto de medidas para poner orden en la política de cambios, en los créditos y en los gastos públicos. Los fondos proporcionados tienden a hacer posible el manejo de la política cambiaria.

AMORTIZACIONES. — Con referencia a las amortizaciones de los créditos obtenidos, informó que aquellos contraídos con Bancos particulares en Estados Unidos se pagarán en 16 cuotas trimestrales, la primera en marzo de 1960, con un interés del 5 1/2 por ciento anual. Los del Eximbank, en un período de siete años, pero sólo el 10 por ciento en los primeros cuatro años y en 20 por ciento en los tres años finales, y devengarán también un interés de 5 1/2 por ciento anual. Los del Fondo Monetario y del Tesoro tienen amortizaciones según la forma en que se utilicen.

PROYECTOS PRIVADOS.— Respecto a los créditos destinados al sector privado, dijo el Ministro señor Figueroa que Chile no cuenta con suficientes proyectos que puedan presentarse de inmediato para obtener financiamiento en el exterior. Agregó que la Corporación de Fomento puede ser una herramienta para terminar tales proyectos de la actividad privada.

Hasta el momento, los únicos proyectos terminados y que requieren importar maquinarias y equipos, son uno de la Compañía de Acero del Pacífico, para ampliar las instalaciones de Huachipato; el de modernización de la industria salitrera, y el de construcción de plantas termoeléctricas en la zona de Santiago. Los 25 millones de dólares para la actividad privada corresponderán a las dos últimas. El de la CAP será discutido separadamente más adelante.

Explicó, finalmente, que todos los proyectos que promuevan un progreso industrial, serán debidamente considerados.

En Iquique el "Esmeralda"

IQUIQUE.— (Corresponsal).— En las primeras horas de ayer fondeó en este puerto el buque-escuela "Esmeralda", trayendo a bordo un curso de guardiamarinas y de grumetes que realizaron hasta Isla de Pascua un crucero de instrucción.

El bergantín-goleta de la Marina de Guerra permanecerá en este puerto hasta el 21 de mayo, día en que participará en la celebración del Combate Naval de Iquique, epopeya máxima de la Marina chilena.

FECH rechaza la participación en Festival de la Paz

El secretario de la Federación de Estudiantes de Chile, señor Lidio Ramírez, entregó a la prensa el acuerdo adoptado anoche por esa institución, relacionado con la participación en el Séptimo Festival Mundial de la Juventud por la Paz y la Amistad. El acuerdo rechaza de plano toda participación en ese torneo, "por considerar que su orientación política no da garantías de neutralidad".

También aprobó un voto de protesta por la realización de este Congreso en un país en el cual la mayoría de la juventud ha tomado un acuerdo contrario al festival.

La FECH enviará el acuerdo a todas las instituciones juveniles y estudiantiles con las cuales tiene relaciones.

US$ 300 MIL PARA AERODROMO DE PUDAHUEL

El convenio se firma hoy en Washington.— Las propuestas se abren el próximo martes

Entre los Gobiernos de Chile y de los Estados Unidos se firmará hoy en Washington un convenio que concede a nuestro país un préstamo hasta de trescientos mil dólares para contratar una misión de técnicos que elaborará los proyectos del aeropuerto de Pudahuel.

Este préstamo se concede de acuerdo con la ley 13.305, que autorizó al Gobierno chileno para contratar empréstitos hasta por la suma de doscientos millones de dólares.

Las propuestas se abrirán el próximo martes, a las 16 horas, en la Dirección de Planeamiento del Ministerio de Obras Públicas, y se espera que los trabajos se inicien a comienzos de 1960.

FIRMAS OPONENTES

Las siguientes firmas norteamericanas, cuyos ingenieros ya han realizado algunas visitas a Santiago, postulan a realizar los estudios: Brown and Root Inc.; Radar and Associated; Airways Engineering Corporation; Thomas B. Bourne Associated Inc. y Tippetts-Abbett-Mac Carthy-Shatton.

Los estudios incluyen el financiamiento, los diseños de ingeniería, los planos y especificaciones y estimaciones de costos.

EXPROPIACIONES

Corresponderá al Consejo de Defensa Nacional la expropiación de los terrenos de Pudahuel, donde se construirá el aeródromo. Para ello, la empresa Panagra ha ofrecido 750 mil dólares: 250 mil de sus propios fundos y 500 mil prestados por Bancos privados de los Estados Unidos.

COOPERACION A LA ERRADICACION DE POBLACIONES CALLAMPAS

El Gobierno ha iniciado una campaña del mayor contenido social: la supresión de las poblaciones callampas.

A miles de nuestros conciudadanos se les está ofreciendo la posibilidad —en que ya no creían— de tener una vivienda compatible con la dignidad humana.

Los agricultores —prescindiendo de nuestros propios problemas—, no podemos dejar de hacer un aporte a un programa de tan elevada inspiración, y que vuelve la confianza en la capacidad de realización de las organizaciones gubernamentales, encomendadas hoy día a quienes están capacitados para llevar a la práctica medidas efectivas.

Llamamos a los agricultores a una campaña de colaboración.

Pedimos **un saco o más** de cualquier producto, que contribuirá a solucionar el problema de alimentación de las poblaciones trasladadas, durante el período de habilitación de las nuevas viviendas.

Use usted alguno de estos sistemas:

—Haga llegar **un saco o más** de productos a las bodegas de la calle San Borja N.o 1251.

—Avísenos dónde puede retirarse su aporte, si está en la provincia de Santiago.

—Despáchelo por carga pagada, enviando el boleto a: Casilla 40-D, Santiago.

—Háganos llegar un aporte equivalente en dinero a: Casilla 40-D, Santiago, Tenderini 187 (Sección Socios).

SOCIEDAD NACIONAL DE AGRICULTURA

Normal el pago de reajuste a Trabajadores de la Salud

Terminaron movimientos escalonados en Hospitales de Santiago

Normalmente funcionaron durante el día de ayer los distintos establecimientos hospitalarios de Santiago y de provincia, según se informó en el Ministerio de Salud.

Durante el lunes pasado algunos Centros de Salud y Hospitales de la capital realizaron paros de protesta por la no cancelación de los reajustes de sueldos y salarios. En algunos establecimientos los funcionarios abandonaron sus labores por espacio de una o dos horas, normalizando luego sus actividades.

Los movimientos se suspendieron en la mañana de ayer. Instantes después que el Servicio Nacional de Salud entregó una declaración destacando que los reajustes se comenzaron a pagar desde el sábado pasado. El pago de este beneficio se ha continuado efectuando normalmente.

8.689 obreros obtuvieron mejoramiento económico

Cuarenta y seis conflictos, que han beneficiado a 8 mil 689 obreros que se desempeñan a lo largo del país, ha solucionado, en el curso de la primera quincena de este mes, el Ministerio del Trabajo.

Se reveló en fuentes oficiales que dichos convenios se relacionan con petitorios de orden económico y social, y se han registrado en las siguientes industrias: cupríferas, marítimas, agrícolas, construcción, ferroviarias, mineras, salitreras, textiles, carboníferas, eléctricas, telefónicas, etc.

OTRO LAUDO — Por otra parte, fue firmado por 91 trabajadores un laudo que atiende las peticiones formuladas a la empresa American Screw S. A.

REAJUSTES. — Por término del convenio vigente, aslmismo, 126 obreros textiles de la firma Constantino Sabat han solicitado reajustes legales de sus salarios.

Constituído Consejo de Sindicatos de Industria Gráfica

Recientemente quedó constituído el Consejo de Delegados de personales del Sindicato Profesional de la Industria Gráfica de Santiago, el que está integrado por representantes de todas las organizaciones afines de la capital.

La directiva quedó presidida por Humberto Soto; Sergio Maturana, secretario; Luis Farías, tesorero, y Hugo Gutiérrez y Claudio Trujillo, directores.

El Consejo de Delegados lo forman: Carlos Gaterna, secretario general; Adán Sanhueza, subsecretario general; secretarios de actas, Juan B. Díaz y Rodolfo Durán; Enrique Araya, tesorero; secretarios de: sanidad, Aída Romero; de deportes, Luis Alarcón, Juan España, Luis Avila y Armando Torres; de control y estadística, Gustavo Aguirre, Orlando Soto, Néstor Rojas y Humberto Calderón; de arte, Héctor Pérez y Luis Salazar, y de organización y conflicto, Manuel Antriquez y Osvaldo Morales.

NUEVO CONSEJERO DE CAJA DE EE. PP .Y PP.

En el Ministerio de Salud fue cursado ayer el decreto que designa como Consejero de la Caja de Empleados Públicos, en representación de los abogados, a don Fernando Burgos Larena.

El informante, Subsecretario de Salud don Jorge Gonzalez, añadió que el señor Burgos Larena se hará cargo de sus funciones en el próximo Consejo de la Caja de Empleados Públicos que se realizará durante esta semana.

Federación Nacional de Peluqueros elegirá su Consejo

El domingo, a las 10.30 horas, se constituirá el Consejo Provincial de Santiago de la Federación Nacional de Peluqueros de Chile.

Concurrirán los integrantes de las directivas de todos los sindicatos de dueños de peluquerías, salones de belleza y establecimientos similares de la provincia, estimándose que se harán presentes alrededor de quince instituciones afines.

En esa oportunidad se tratarán, además, diversos problemas pendientes.

La concentración se efectuará en el local social de la Unión de Peluqueros, instalada en Santa Rosa 555.

Empleados de Bahía forman Federación

La Federación Nacional de Empleados de Bahía envió una nota al Ministro del Trabajo, Eduardo Gomien, por medio de la cual agradece las atenciones que este Secretario de Estado le ha prodigado a dicha organización. Le informa, también, de la constitución de su nueva directiva.

La comunica, asimismo, de que en el reciente Congreso Nacional celebrado en Punta Arenas, con asistencia de delegados de todo el país, se acordó organizar una Federación que uniforme sistemas de trabajo, aplicación de reglamentos y aspiraciones de orden económico y social.

Le informa, además, de la constitución de la directiva nacional. Esta quedó compuesta por: presidente, Humberto Carrasco Reyes; secretario, Eisbel Vidal Orrati; tesorero, José Tunaca C., y directores, Alfonso Vargas Pascual y Rubén Guevara Allage.

DEFUNCIONES

Comunicamos nuestra doloroso pérdida por el fallecimiento de nuestra querida madre.

BERTA BALTRA ARMIJO

Sus funerales se efectuarán en el Cementerio Católico, hoy a las 16.30 horas.

Sus hijos: Elena, Luis Alberto, Sergio, Adriana y Zoralida.

Tenemos el sentimiento de comunicar el sensible fallecimiento de nuestra querida deudo, señora.

MARGARITA SEPULVEDA de LOZA (Q. E. P. D.)

Sus funerales se efectuarán hoy, a las 16.30 horas, partiendo el cortejo de la Iglesia de la Gratitud Nacional, hacia el Cementerio General.

La Familia.

Ha fallecido la señora.

MERCEDES ECHAURREN de MAITA

Sus funerales se efectuarán hoy en el Cementerio Católico, después de una misa, que se oficiará a las 8.30 horas, en la Parroquia de la Veracruz (J. V. Lastarria 120).

Ha dejado de existir nuestro querido hijo.

NESTOR DAVID MISA LEYHT

Sus funerales se efectuarán el jueves 21, en el Cementerio General, partiendo el cortejo desde su casa-habitación, calle Francfort 4340, a las 11 horas.

Sus padres: Héctor Misa y señora.

Ha dejado de existir nuestro querido nieto y sobrino.

NESTOR DAVID MISA LEYHT

Sus funerales se efectuarán el jueves 21 en el Cementerio General, partiendo el cortejo desde su casa-habitación, calle Francfort 4340, a las 11 horas.

Familia: Misa y Fernández.

PANORAMA GREMIAL

ARTESANOS "LA UNION".— Hoy a las 21 horas se reunirá el Directorio; a las 20 horas lo hará la Comisión de Educación, y, paralelamente, la de Reforma de los Estatutos continuará el estudio de su cometido.

CONSTITUCION.— Hoy a las 16 horas se constituirá la nueva directiva nacional de la Cámara de Comercio Minorista, organización que se ha unificado con otras afines. Posteriormente se efectuará una reunión de presidentes provinciales, a fin de darle forma nacional a la organización.

CONCENTRACION.— La Confederación de Empleados Particulares de Chile —CEPCH—, junto a sus organismos bases, está preparando un foro y concentración, a fin de analizar el problema habitacional. Se ha designado una comisión para el estudio de los fundamentos de la posición sostenida por la CEPCH, a fin de reiterarlos en aquella oportunidad.

DEFUNCION

Ha dejado de existir, ayer martes, en la Clínica Alemana, después de una larga enfermedad, la Sra.

ESTEFANIA DEL C. ZUNIGA DE TRUJILLO (Q. E. P. D.),

a la edad de 70 años.

Fue una mujer de vida intachable, y su desaparecimiento deja sumidos en la desesperación a su amante esposo, hijos, nietos y a todos cuantos tuvieron la dicha de conocerla. Sus restos son velados en la Capilla de la Recoleta Franciscana. Hoy se oficiará una misa, por el descanso de su alma, a las 11 horas.

El cortejo partirá a las 17 horas, desde dicha Parroquia, al Cementerio General.

LA FAMILIA

FUNERALES
TODAS LAS LINEAS DE MOVILIZACION
LLEGAN HASTA AZOCAR
San Antonio 423 fono 30724
Diez de Julio 981 fono 85724
B.O'Higgins 3847 fono 92261
y AZOCAR
puede llegar adonde se le llame
Atención de 8 a 24 horas

CAMBIO DE IDEAS ENTRE JEFES Y SUBALTERNOS.— Todo el personal del Banco del Estado fue impuesto por sus máximos personeros de los proyectos a aplicarse en la marcha de la institución, a fin de lograr mayor atención al público y mayores entradas. En el grabado, el director de la Confederación de Sindicatos de Empleados del Banco del Estado, Enrique Santana, toma parte en el foro de ayer.

BANCO DEL ESTADO DIVIDIRA SU ADMINISTRACION EN CINCO ZONAS

PERSONEROS DE LA INSTITUCION DEBATIERON SUS PROYECTOS CON EMPLEADOS Y SUBALTERNOS

Las autoridades máximas del Banco del Estado, el personal de la Oficina Central y de todas las sucursales de Santiago estudiaron en un foro las reformas a aplicarse en el mejoramiento de sueldos, que estará estrechamente ligado a una mejor atención al público y mayor coordinación entre ejecutivos y ejecutores.

El presidente del Banco, señor Pedro Ibáñez, y el gerente general del mismo, señor Agustín Pinto D., presidieron este acto, cuya repercusión alcanza a siete mil empleados de todo el país.

Dirigentes y asociados de los diez sindicatos tomaron parte en el debate, luego que el Presidente manifestó que todo aumento de renta al personal estará cimentado en una mejor atención al público, mayor coordinación entre los jefes y empleados. Se anticipó que la administración del Banco en el país se dividirá en cinco zonas, a cargo de cada una de las cuales habrá un gerente, a fin de permitir una mejor aplicación en la concesión de préstamos a las actividades productoras del país.

Se agregó que habrá una reforma fundamental en la Sección Ahorros, con el objeto de captar más depositantes, y, por ende, disponer de más recursos para conceder créditos que, a su vez, darán mayores entradas a la institución, con el consiguiente beneficio para el personal. Se informó luego que tanto la Sección Comercial como la Agrícola recibirán un notorio impulso en su cometido, a fin de obtener su máximo rendimiento.

Todas las interrogantes de los empleados fueron atendidas acuciosa y oportunamente, y el foro se prolongó hasta después de las 19 horas, habiéndose iniciado a las 17.30.

CUATRO PETICIONES PLANTEO LA FEDERACION DE SALUD AL GOBIERNO

Cuatro peticiones formularon al Gobierno los dirigentes de la Federación de Trabajadores de la Salud, en una nota entregada al Ministro del Interior, Dr. Sótero del Río, en la mañana de ayer.

Dichas peticiones se sintetizan en: a) Que los personales a contrata, jornal y tarifado, sean pasados a la planta del Servicio Nacional de Salud; b) Cancelación total de los reajustes legales con el sueldo del mes de mayo; c) Que el Servicio Nacional de Salud dé a la Federación peticionaria, copia del estudio de reestructuración de esa repartición, y que en la comisión que estudia esa materia se designe a un miembro de esta entidad gremial, y d) Que se otorgue facilidades a los dirigentes gremiales para el mejor cumplimiento de su cometido.

SINTESIS POLICIAL

EL CATCHER "El Armenio", cuyo nombre fuera del ring es Zarkis Tchirichian Aslanian, y un hermano de la presunta víctima, denunciaron ayer la desaparición del comerciante Francisco Américo Ferrari Fuilone, de 45 años, domiciliado en el pasaje Crucero Chivetti, casa 32. Esta persona salió de su casa el lunes, a las 9 de la mañana, y aún no regresa a su hogar. Se teme una desgracia.

AL TERCER Juzgado del Crimen pasó ayer la partera Mercedes Alvarez Pezoa, detenida por la B.H. Está acusada de haber provocado la muerte de la empleada, de 19 años, Margot Ugarte. La denuncia fue formulada por la madre de la víctima. Todas tenían su domicilio en la Población El Pino Bajo.

AYER FUE encontrado en la playa Rolulo, de Punta Arenas, el cadáver del sargento 2.o de marinería Eduardo Lazo Pizarro, desaparecido del "Galvarino" en el mes de febrero. No presentaba lesiones y la policía presume que cayó accidentalmente al mar.

LA GOBERNACION Marítima de Puerto Montt informó ayer que se continuaba la búsqueda del cadáver del patrón de la lancha "Equita". Esta persona, debido a una mala maniobra de la lancha cayó al mar, a las 18.30 horas del día 14, y pereció ahogado. Viajaba de Cochamó a Puerto Montt.

TRES MILLONES de pesos en bicicletas recuperó la Quinta Comisaría Judicial al detener a Sergio Rubio Risso, domiciliado en Renca, especializado en este tipo de robos. Las hurtaba desde septiembre del año pasado, engatusando a los propietarios.

HABLA SENADOR LARRAIN EN FORO HABITACIONAL.— El senador Bernardo Larrain hace uso de la palabra en el foro habitacional organizado ayer por la Federación de Empleados de Industria y Comercio. También aparecen en el grabado, de izquierda a derecha, el consejero de la Caja de EE. PP., Tulio Núñez; la presidenta de la Federación organizadora, señorita Inés del Canto; el orador, y el presidente de la Cámara Chilena de la Construcción, Luis Prieto Vial.

Completo análisis de los proyectos habitacionales

Un exhaustivo análisis de los proyectos habitacionales del Supremo Gobierno y la posición de algunos gremios, se hizo en el foro que sobre la materia efectuó ayer la Federación de Empleados de Industria y Comercio.

Bajo la presidencia de la dirigente de esa organización, señorita Inés del Canto, se efectuó dicho acto, con la asistencia del senador Bernardo Larrain; el presidente de la Cámara Chilena de la Construcción, Luis Prieto Vial; el presidente del Colegio de Arquitectos, Jorge Aguirre Silva; el gerente de la CORVI, Hernán Lavanderos; los Consejeros de la Caja de Empleados Particulares, Tulio Núñez y Luis Contreras, y otros más.

Luego que la presidente se refirió a la trascendencia de este foro, habló el senador Larraín, quien compartió los puntos de vista del Gobierno al impulsar el proyecto que todos conocen, reiterando que los fondos que se tomen de cada Caja de Previsión favorecerán exclusivamente a los respectivos imponentes. El presidente del Colegio de Arquitectos aplaudió las ideas técnicas de tal iniciativa gubernamental, principalmente en cuanto al estímulo a la construcción, pero expuso algunas discrepancias sobre el mismo. Por ejemplo, mencionó lo relativo a los terrenos a ocupar en estos planes, a fin de evitar que la ciudad se extienda ilimitadamente. Agregó que una sola institución no puede sobrellevar todo el cúmulo de problemas y responsabilidades que significa la aplicación de esas inquietudes, proponiendo la formación de varios organismos con un comité ejecutivo que debe presidir el propio Presidente de la República o su Ministro de Obras Públicas.

Don Luis Prieto reconoció que la iniciativa del Gobierno es digna del reconocimiento general, e hizo un amplio análisis de los 94 artículos que forman el proyecto en discusión. Hizo críticas que calificó de constructivas, y reiteró su fe en enmendar los errores de que, bajo el punto de vista de la institución que representa, adolece aquel proyecto.

Posteriormente hablaron el Consejero de la Caja de Empleados Particulares, Tulio Núñez, y otros dirigentes, prolongándose el foro hasta cerca de las 23 horas.

Aceptadas tres renuncias en el Poder Judicial

Por decretos cursados ayer en el Ministerio de Justicia se aceptan las renuncias formuladas a sus cargos por el Notario de Santiago, Luis Marín Alemany; del Ministro de la Corte de Apelaciones de Valdivia, Franklin Corona Devón, y del Depositario de la Clase de la comuna de Valparaíso, del Departamento de Cobranza Judicial de Impuestos del Consejo de Defensa del Estado, Guillermo Germain Garnham. La primera tiene vigencia a contar del 19 de julio próximo y la segunda, desde el 1.o de agosto.

En la misma Secretaría de Estado quedaron cursados los decretos de nombramiento de don Aldo Guastavino Magaña, actual Relator de la Corte de Apelaciones de Santiago, como Ministro de la Corte de Apelaciones de Talca, en el carácter de suplente y por el plazo de tres meses, en reemplazo del señor Oscar Videla Riquelme, quien se encuentra acogido a reposo preventivo; asimismo, el que designa a doña Evelyn Fuentes Sánchez, actual Juez de Letras de Collipulli, para que sirva el cargo de Juez del Juzgado de Letras de Victoria, vacante por promoción de doña Julia Verdugo.

MAYOR EFICACIA TRAERA LA DISOLUCION DE B. DE ESTAFAS

HOY CIERRA SUS PUERTAS DEFINITIVAMENTE. ATINADA MEDIDA DE LA DIRECCION

Como una medida destinada a elevar la efectividad del Servicio de Investigaciones, fue calificada ayer la disolución de la Brigada de Estafas. Las diligencias encomendadas a dicha unidad fueron las que hicieron subir el porcentaje de las no cumplidas.

En esferas allegadas a la Dirección se supo ayer que las actividades de la Brigada, desde hace tiempo bajo el ojo avizor de Aguilera. Incluso se llegó a encomendar el cumplimiento de las órdenes que debía cumplir la Brigada de Estafas a otra unidad, y ello dio como resultado una mayor efectividad.

Una fuente policial responsable dijo ayer que dicha unidad había llegado a convertirse en una verdadera "bolsa de remates", a espaldas del Jefe, Ramón Chacón, un correcto funcionario policial, que hoy asumirá la jefatura de la Cuarta Comisaría Judicial. Explicando el alcance de su frase, la misma fuente expresó: "Por un lado ofrecía dinero el abogado acusador para que se cumpliera la orden emanada de los Tribunales y por otro también lo ofrecía la persona cuya detención se había ordenado, poniendo en grave riesgo la integridad de los funcionarios, máxime cuando los sueldos no son, desde luego, los mejores de la Administración Pública. Naturalmente —agregó—, no todas las devoluciones de órdenes sin cumplir o demoradas obedecían a ello. La mayor parte de los funcionarios es correctísima. Tenemos el ejemplo de Alberto Mondaca, que en el lapso de un mes detuvo a dos individuos que pretendieron sobornarlo. Fue felicitado en ambas ocasiones".

La Brigada cierra hoy sus puertas en forma definitiva y el personal será repartido entre las demás unidades.

UNA PARADOJA

Por extraña coincidencia, Mondaca y su compañero José Acevedo, fueron acusados hace pocos días por un funcionario de la Corte de Apelaciones de haberle hurtado una billetera. La conducta de los dos policías desvirtuó la acusación y en el Servicio se aclaró que todo se debió a un vengativo deseo del funcionario judicial, pues los detectives le confundieron con una persona que debían detener y le pidieron su documentación.

El funcionario se negó a mostrarla, pero luego lo hizo en presencia de carabineros, identificándose y amenazando a los detectives con hacerlos echar del Servicio por su equivocación. Posteriormente concurrió al cuartel y manifestó que habían robado una billetera con 30 mil pesos. Los empleados pidieron que se constancia por escrito la denuncia para los efectos de posterior querella. Se ocurrió el 13 del presente; la acusación no ha sido comprobada, a pesar de haberse dispuesto una severa investigación.

En la policía se dice que chas de estas acusaciones tienen otra base que el castigo en que había caído la Brigada de Estafas.

74,9% DE ORDENES JUDICIALES CUMPLIO INVESTIGACIONES

Informe sobre actividades del primer trimestre

El 74,9 por ciento de las órdenes judiciales fueron cumplidas con resultados por el Servicio de Investigaciones durante el primer trimestre del año. Así lo establece el informe del Director General subrogante, señor Tulio Aguilera, al secretario de Interior, señor Jaime Silva.

Dice el informe que de 2.146 órdenes, 1.610 fueron cumplidas, y explica que el porcentaje es reducido notablemente el bajo índice de los asaltos, 7,3 por ciento, a pesar de los rubros como homicidios, el resultado es de 91 por ciento.

Agrega que además de las órdenes judiciales, se cumplieron campañas completas contra los cartilleros, garitos y ficantes.

De un total de $ 1.143.000.000 de valores denunciados, se recuperaron, en igual período, $ 737.890.000.

Las cifras corresponden a la labor cumplida por las Comisarías y Brigadas de Santiago

Hospital Penitenciario se inaugurado el presente

ACUERDOS DEL CONSEJO PENITENCIA

En el curso del presente año será inaugurado el Penitenciario, establecimiento que estará a cargo en el ro, de atender los casos de enfermedad de la población celaria de la Penitenciaria de Santiago, que actualmente be abandonar dicho local, recurriendo a diversos capitalinos.

En reunión celebrada ayer, bajo la presidencia del Subsecretario de Justicia, señor Jaime del Valle, el Consejo Penitenciario acordó facultar a la jefatura médica del Departamento Sanitario de Prisiones para que se encargue de adquirir el instrumental y restantes elementos necesarios para el hospital carcelario. Por otra parte, se anunció que mediante un decreto que próximamente firmará el Presidente de la República, se destinarán los fondos suficientes para que este hospital pueda funcionar en forma adecuada y ofreciendo una atención médica conveniente a los reos.

PROVISION DE FONDOS

En la misma reunión, el Consejo resolvió disponer de inmediato el envío de 3 millones 200 mil pesos para el presidio de La Serena, fondos que permitirán terminar las obras de ampliación de ese local carcelario, iniciadas hace ya algunos años y que significarán el aumento de su capacidad en más de 200 reos. La medida fue dispuesta en virtud del informe que dio después de re mencionado establecimiento Director de Prisiones, genio Ponisio, a la cual rrió asesorado por dis narios del Servicio.

FICHA CRIMINOL

Por resolución del además, se abrirá en vo un registro penal miliar completo de la cercelaria, con mención conducta y capacidad jo, que servirá a los casos de restitución a dad o de libertad con

Creada cárcel en Chi'e Chico

La creación de una sección cárcel en la Comisaría de Carabineros de Chile Chico, cabecera del recientemente creado departamento del mismo nombre, en la provincia de Aisén, dispone un decreto cursado ayer en el Ministerio de Justicia.

Mediante dicha resolución se tiende a solucionar el problema creado en la austral localidad, por la carencia de un establecimiento de resolución de que adolece.

Funcionario judi separado de car atribuciones in

Por decisión unánime de Apelaciones acordó sus de su cargo el oficial de Juzgado del Crimen de Arnaldo Pacheco Rogers cer uso de atribuciones corresponden", según se círculos de los Tribunales tícia.

Pacheco fue Alcalde go por firmar órdenes indole, sin autorización correspondiente.

NUEVO JUE

Ante el Presidente de tis Sandoval, presta ayer to de rigor el nuevo juez te Alto, don Mario Garc quien reemplaza en el señor Boris Astaza mense designado juez en departamento de la pro Valdivia.

Levantada incomunicación de Carlos Boassi V.

El tribunal efectuó varias diligencias

Carlos Boassi Valdebenito y Carlos Villegas Valenzuela, los dos principales personajes del drama posterior a la trágica muerte de la liceana María Luz Tamargo, quedaron ayer en libre plática. Villegas Valenzuela ha insistido en sus acusaciones contra Boassi. Sus declaraciones, sin embargo, han sido contradictorias en algunos puntos y el Magistrado Aliro Veloso decidió ordenar su detención el viernes. Tiene plazo hasta mañana para encargarlo reo por algún delito —podría ser perjurio— o decretar su libertad incondicional.

El juez continuó ayer la instrucción del proceso, constituyéndose nuevamente en el lugar de los hechos, en una visita ocular destinada a recoger nuevos antecedentes sobre el caso. Se hizo acompañar por funcionarios del tribunal y personal de la Policía Técnica. En fuentes policiales se dijo que éste habría sido un vano intento de encontrar huellas en el lugar del suceso, toda vez que ha transcurrido más de un mes desde que se encontró, frente al N.o 758, de Cruz Almeyda, a María Luz Tamargo con una bala en el cráneo.

OTRAS MEDIDAS

También se dispusieron otras medidas, entre ellas un informe del Instituto Médico Legal sobre el efecto de un disparo en el cráneo, la identificación del chofer del bus que pasó accidentalmente por Cruz Almeyda en los momentos del disparo y un examen de laboratorio de las ropas que vestía Boassi al anochecer del 13 de abril pasado.

UN RECURSO DE QUEJA

En el Sexto Juzgado del Crimen se recibió un oficio de la Corte de Apelaciones, dando cuenta del recurso de queja presentado por el abogado defensor de Boassi, contra Raúl Guevara Reyes, secretario de ese tribunal que, como juez subrogante, inició la instrucción del proceso caratulado ahora: "Por homicidio de María Luz Tamargo González".

El abogado acusa al juez subrogante de haber proporcionado informaciones a la prensa, cosa que los reporteros saben que no es efectivo y que, por el contrario, fueron éstos los que en algunas oportunidades proporcionaron antecedentes al Juzgado. En esferas judiciales se presume que la queja será rechazada. El secretario la estudiaba ayer para informar a la Corte. El recurso es estimado como precipitación de la defensa. En los mismos círculos se comenta que esto no sería extraño si se consideran otras actuaciones del abogado Garay. Al respecto, se recuerda que en el último foro sobre la crónica roja, tratando de explicar el uso del "lenguaje forense", dijo que "los individuos que están en trato con la justicia son, en todo caso delincuentes" y no podía dárseles el calificativo de "asesino" u otros. Su defendido está actualmente "en tratos con la justicia".

OTRA QUEJA

Los reporteros policiales enviarán hoy una comunicación al Círculo de Periodistas, pidiéndole su intervención para que se establezca en forma definitiva hasta dónde tiene valor la placa proporcionada por el Ministerio del Interior a los periodistas, para que puedan romper filas. Como se recordará, en la reconstitución de la escena en el caso Boassi, los reporteros fueron impedidos de llegar a la fuente de la noticia.

Justicia chilena rechaza sentencia foránea de divorcio

En fallo por el cual sienta una interesante jurisprudencia sobre la materia, la Corte Suprema rechazó la petición de "exequatur", o sea el reconocimiento de la validez de una sentencia dictada en Bolivia por el Juzgado de Partido de Potosí, y por la cual se concedió el divorcio perpetuo con disolución de vínculo a don E. S. M., quien había contraído matrimonio con doña F. D. A., en ese país, el 9 de mayo de 1942.

En cumplimiento de disposiciones contenidas en el Código Orgánico de Tribunales no se dio información en el Alto Tribunal de Justicia acerca de los nombres de las personas comprometidas en el juicio por nulidad matrimonial. La referida disposición establece que los juicios de acción privada no son de conocimiento público.

Nuevos aportes antecedentes por juego ilegal

Recurso de queja hoy

Tres ex jefes de Cárcel cuyos nombres se guardan serva, completaron ayer raciones ante el Fiscal Carlos Leyton, que instruye procesos por juego ilegal tiago y Puerto Varas y tivo a incumplimiento de reos militares.

La diligencia se consideró dispensable para llenar producidos en la sumaria dichos sumarios, que se término.

En relación con el proceso protección de juego en Puerto Varas, en audiencia hoy la Corte Marcial recurso de queja deducido la defensa de Luis Bergo dés, ex Prefecto de Investigaciones de Llanquihue, de la encargatoria de reo tada por la Segunda Sala Militar. Por improcedente Tribunal rechazó recurso por unanimidad similar formulado por la defensa reo Alejandro Jacobovich, quien, al igual que Bergo encuentra actualmente bertad bajo fianza de pesos. Además, impuso de una multa de mil sos a beneficio fisco al defensor de amicus. Fueron vera Zavala, La vista de so de Berger a petición defensa, ha sido postergada en dos oportunidades.

...rnado Barros Arana: pionero ...a educación en Chile

...nta y siete años al servicio de la enseñanza; Mi... ...parlamentarios y distinguidos profesionales, han pasado por sus aulas

...s y ex alumnos; profesores y ex profesores, se re... ...ir para participar en los actos aniversario del In... ...Barros Arana.

...ar los 57 años de vida de ese establecimiento es re... ...una tradición en el acervo cultural y educacional de

...en años anteriores pisaron sus aulas, hoy se des... ...de las más diversas actividades: Muchos de ellos han ...; otros ocupan altos cargos de las actividades na... ...de sus aulas salieron Ministros y ex Ministros de Es... ...del aire, Diego Barros Ortiz; Francisco Bórquez ...; Jorge Saelzer Balde, actual Ministro de Agricul... ...mentarios: entre otros, Florencio Gaileguillos, Raúl ...Mariasela, Carlos Morales Abarzúa, Pedro Opitz; dis... ...profesionales, entre ellos, Dr. Pablo Ugarte, Dr. M. ...Dr. Gastón Ramírez; profesor Luis Oyarzún, de... ...la Facultad de Bellas Artes de la Universidad de Chi... ...del Villar, actual Subsecretario de Educación, etc.

...ECTORES

...7 años de vida el In... ...Barros Arana ha teni... ...tres rectores. El ...años fue don Eduar... ...García (1902-1925); ...don Amador Alcaya... ...1950). En la actualidad, ...ocupa la rectoría ...don Orlando Can... ...Valdivieso.

...CONMEMORATIVOS

...ntre los actos de ayer, ...de Carabineros efec... ...Fue un sencil... ...que el ex alumno, ...Director del Cuer... ...Carabineros, señor Artu... ...quiso rendir al es... ...

...oficial se celebró, a ...horas, en el Aula Mag... ...Colegio, cuyas aposen... ...se hicieron estrechas ...efectuará al numeroso pú... ...al numeroso pú...

Alumnos, profesores y ex alumnos desarrollaron un programa artístico en el que destacó la participación del joven pianista, alumno Manuel Villarroel; el discurso del profesor señor Lartaro Torres García, y la participación del Coro Hablado, interpado por alumnos del 4.o año B., que interpretó la Canción Nacional y El Embrujo de la Cueca, de Carlos Casasús.

Presidió el acto el vicerrector del establecimiento, don Oscar Rodríguez Cerpa, por encontrarse enfermo el Rector, señor Orlando Centuarias Valdivieso.

DIA DEL EX ALUMNO

Mañana los que pasaron por las aulas de ese establecimiento, conmemoran el quincuagésimoséptimo aniversario con eventos deportivos, actos culturales y un banquete oficial, que se efectuará a las 13 horas del día indicado.

...Emilio Pacull, elegido ...er presidente ...Colegio de Periodistas

...cia constitutiva se efectuó ayer en el Ministerio de Justicia

...Emilio Pacull Torchia es el primer presidente del ...Colegio de Periodistas de Chile, cuya ceremonia de ...ción se verificó ayer en la sala de despacho del Sub... ...del Ministerio de Justicia, señor Jaime del Valle ...a la reunión la totalidad de los consejeros ungidos ...elecciones celebradas en abril último.

...enzar la ceremonia constitutiva el señor Del Valle ...que no era su oficina el lugar más indicado para proce... ...organización de la entidad, pero que, debido a una ...de los miembros del cuerpo directivo de la institución, ...entaría allí la elección de los principales cargos repre... ...del Colegio. Concluía así, después de tres años de ...bajo, una de las máximas aspiraciones de los profe... ...de la prensa: colegiarse a través de todo el país.

...ACION

...mediato acuerdo para ...primer término al pre... ...la institución, luego ...se inició la votación ...dente. El subsecreta... ...luego, que señaló: 7 ...votos para Juan Emilio ...votos en blanco y ...el presbítero Enrique ...Huidobro, redac... ...Unión", de Valparaí...

...mente fue elegido el ...del Colegio, car... ...en el director de ...

...ntiago nueva ...a de "Mentor"

...después de las 17.30 ...terminó ayer en Los ...la última bandada ...Mentor", de ins... ...adquiridos en los ...Chiles para la Fuer... ...

...máquinas fueron trai... ...rucio directo desde ...Kansas. Los avio... ...llegaron ayer venían ...del capitán de ban... ...Horacio Otaiza López.

"Las Ultimas Noticias" y "La Segunda", Nicolás Velasco del Campo, quien obtuvo siete sufragios, repartiéndose los restante entre Ramón Cortez, Alex Varela y René Peña. Secretario del Colegio fue elegido el redactor de "El Mercurio", de Valparaíso, Alex Varela, quien fue preferenciado con 8 votos. Raúl Gallardo director de "El Diario Austral" de Temuco, y Jenaro Medina, director de la revista "Vea", fueron señalados con un voto cada uno. El cargo de tesorero recayó en Jenaro Medina, que obtuvo seis votos; Juan Honorato tuvo tres, y el presbítero Pascal, uno.

SORTEO

También en esta oportunidad se realizó el sorteo correspondiente para designar a los consejeros, cuyo mandato durará dos y un año, respectivamente. Los siguientes periodistas desarrollarán su labor directiva por dos años: René Peña, Nicolás Velasco, Juan Emilio Pacull, Fco. eJvier Neira y Enrique Pascal. Por un año lo harán: Raúl Gallardo, Alex Varela, Jenaro Medina, Juan Honorato y Ramón Cortez Ponce.

DECLARACIONES

Terminada la ceremonia de constitución, el primer presidente del Colegio de Periodistas, Juan Emilio Pacull, formuló la siguiente declaración: "Conforme con mis principios defenderé la libertad de prensa donde ésta se encuentre amagada, sin distinción de ideologías ni de posturas políticas. Por lo demás, es una actitud que he mantenido toda mi vida".

OTROS ACUERDOS

Por otra parte, el Subsecretario, señor del Valle, señaló que le correspondería al Colegio Nacional vigilar y supervisar las elecciones del Colegio Regional de Antofagasta.

Finalmente, se acordó que el nuevo directorio del Colegio celebre hoy al mediodía, en el Círculo de Periodistas, su primera reunión oficial, en la que se constituirán las diversas comisiones de trabajo.

63 años cumplió ayer S. E.

Sesenta y tres años cumplió ayer el Presidente de la República. El aniversario lo celebró trabajando como de costumbre.

Los Ministros lo saludaron separadamente y los Subsecretarios lo hicieron a las 16 horas, cuando se reunieron para llevarle la firma del Despacho.

Después de las 18 horas, tomó once en los comedores de la Moneda con sus familiares y amigos.

Con velada recuerdan el aniversario del Liceo Nº 3 de Niñas

Obsequios y golosinas repartieron alumnas en hogares y hospitales

Con una velada a efectuarse a las 16 horas de hoy, en el Teatro Baquedano continuará la conmemoración del 59.o aniversario del Liceo N.o 3 de Niñas.

Los actos contaron con la asistencia del Arzobispo Monseñor Emilio Tagle, Administrador Apostólico de la Arquidiócesis de Santiago, quien ofreció una misa, a las 9 horas, en San Ignacio, y de autoridades educacionales y dirigentes de los Centros de Padres.

Posteriormente las profesoras y alumnas de los diferentes cursos visitaron diversos asilos, hospitales, poblaciones y hogares, llevando obsequios, juguetes y golosinas. Una delegación de los sextos años de humanidades, acompañada por la inspectora general señora Carmen Montenegro de Achiarde y profesoras visitaron las tumbas de las maestras fallecidas y ex directoras.

Luego tuvo lugar un almuerzo de camaradería del alumnado, al que siguió una fiesta íntima preparada por las propias alumnas.

PROGRAMA DE HOY

10 horas: Acto literario-musical, en el Teatro Baquedano, con asistencia de autoridades educacionales, ex profesoras, apoderados y alumnas del establecimiento, y

12.30 horas: Almuerzo de camaradería del personal docente y administrativo del liceo, en el Restaurent Santiago, con asistencia de autoridades educacionales, ex profesoras y ex alumnas del establecimiento.

CENTRO DE EX ALUMNAS

El Centro de ex Alumnas y Profesoras Jubiladas del Liceo de Niñas N.o 3 ha preparado para hoy un té de camaradería que se realizará en el Hotel Crillon, a las 17.30 horas, para adherirse a la celebración del aniversario del establecimiento.

Los Angeles agradece a S. E.

En nombre de la Municipalidad de Los Angeles, el Alcalde, señor Pedro Stark Troncoso, envió una nota al Presidente de la República, agradeciéndole por "su patriótica preocupación y por la eficaz ayuda prestada y que se seguirá prestando a una parte de nuestros conciudadanos" afectados por los últimos temporales.

El siguiente es el texto de la carta:

"Excelentísimo señor

Presidente de la República:

La Ilustre Municipalidad de Los Angeles, en sesión de fecha 2 del actual, tomó conocimiento de la solicitud y preferencia que V. E. dio en la solución de algunos de los problemas más urgentes que afectan a nuestra ciudad de Los Angeles, agravados por la última inundación sufrida, que adquirió caracteres de una verdadera catástrofe, y acordó expresar a V. E. sus más cálidos agradecimientos por su patriótica preocupación y por la eficaz ayuda prestada y que se seguirá prestando a una parte de nuestros conciudadanos que han sido muy afectados.

Saluda muy atentamente a V. E.— (Fdo.): Pedro Stark Donoso, Alcalde de Los Angeles."

¿QUE ES?

Aliviol

ALIVIOL es un producto eficaz, que tiene una acción rápida para quitar dolores.

ALIVIOL combate las molestias del resfriado y alivia los síntomas que lo acompañan, como dolor de cabeza y malestar general.

Ademas, ALIVIOL baja la fiebre.

Aliviol

AMORTIGUADORES TELESCOPICOS

REFORZADOS ARMSTRONG

Para Automóviles

Terraplane 1934-39 — Hudson 1947-49
Chrysler 1938-50 — De Soto 1938-50
Dodge 1939-50 — Ford 1947-51
Oldsmobile 1949-51 — Packard 1940-50
Plymouth 1939-50 — Pontiac 1940-53
Austin A40 1948-52 — Morris Minor
Austin 8 y 10, traseros y delanteros.

Para Camiones

Austin B. M. C. de 5 toneladas - Extra Reforzados

SECCION REPUESTOS

JUAN MANUEL BENGOLEA Y CIA. S.A.C.

DIECIOCHO 745 TELEFONO 80140

Monseñor Tagle en Liceo N.o 3

Los actos con que el Liceo N.o 3 de Niñas inició ayer la celebración de su 59.o aniversario, contaron con la presencia del Arzobispo Monseñor Emilio Tagle Covarrubias, Administrador Apostólico de la Arquidiócesis, quien ofició una misa para las alumnas en la iglesia de San Ignacio. El prelado dio la comunión y habló a los jóvenes, quienes le tributaron una cordial recepción cuando llegó a su colegio para visitarlo y felicitar a sus autoridades con motivo del aniversario. (Información pág. 3).

Eleazar Vergara aclara declaraciones que le han sido atribuídas

SE VAN PERIODISTAS CHINOS

El señor Eleazar Vergara, que ocupa el cargo de Director de la D.I.E., nos hizo llegar ayer la siguiente aclaración personal a informaciones de algunos diarios y audiciones periodísticas en las que, involuntariamente se ha visto envuelto.

"Especialmente invitado por el organismo máximo de la prensa nacional, concurrí en el día de ayer a un almuerzo que el Círculo de Periodistas ofrecía a cuatro periodistas extranjeros.

En ningún instante he pronunciado discurso alguno, ni he desautorizado al Director de LA NACION, don Marcos Chamúnes, por el editorial publicado en ese diario en su edición de ayer, debido a que el suscrito no tiene ninguna ingerencia en dicha empresa.

Debo dejar constancia lo que ya han expresado la mayoría de los diarios y radios, en el sentido de que, al preguntárseme si el editorial de LA NACION representaba la posición del Gobierno frente a los huéspedes de los periodistas de Chile, contesté que LA NACION era una empresa que goza de autonomía, y que tiene un Consejo y un Director responsables, y que, en todo caso, no recibe la inspiración del Gobierno para la redacción de sus editoriales o de sus informaciones.

En consecuencia, los agregados que puedan haberse hecho a estas expresiones mías, no me corresponden.— (Fdo.): **Eleazar Vergara H.**, Director de Informaciones del Estado."

Santiago, mayo 19 de 1959.

DENIEGAN SOLICITUD DE PRORROGA

Los cuatro periodistas chinos solicitaron ayer a la Cancillería que se les prorrogara por otros tantos días la visa de sus pasaportes.

La solicitud la formularon representantes del Círculo de Periodistas al Subsecretario de Relaciones Exteriores, señor Luis Melo Lecaros, quien hizo traslado de la petición al Ministro señor Germán Vergara Donoso. Este denegó la prórroga.

PLAN PILOTO PARA ADELANTO LOCAL

Un "plan piloto" para realizar las obras de adelanto local más urgentes de Santiago preparará un Comité de Coordinación y Planificación constituido ayer en la Municipalidad metropolitana, bajo la presidencia del Intendente-Alcalde.

Forman este comité todos los jefes de departamentos que tengan competencia en problemas "del exterior", vale decir, obras municipales, aseo, subsistencias, tránsito, tesorería y el abogado jefe de la Municipalidad, como asesor jurídico.

Dijo el señor Alvarez Goldsack que se trata de programar las obras mediatas e inmediatas, tanto para este año como las que deberán ejecutarse en 1960. Es posible, afirmó, que se modifique el presupuesto aumentándose los rubros de algunos trabajos, tales como el Parque Venezuela, para el cual se consulta la absurda suma de 70 millones de pesos, en circunstancias de que no costará menos de 300.

Infructuosa es la búsqueda del avión

En la Comandancia en Jefe de la Fuerza Aérea se informó en la tarde de ayer que, a pesar de los esfuerzos desplegados, había sido imposible, hasta el momento, ubicar a los tripulantes del T-6 N.o 284.

La máquina, piloteada por el subteniente Luis Aravena Matus, quien llevaba como acompañante al teniente Héctor Palma, cayó al mar, frente al Cerro Molle, en Iquique, a las 9.30 horas del día jueves 14.

La falta de testigos presenciales del accidente no ha permitido conocer exactamente el sitio donde el avión cayó al mar, pero de todas maneras la FACH continúa la búsqueda, sirviéndose para ello de cualquier indicio o información que obtenga al respecto.

CONFERENCIA SOBRE PEREZ ROSALES

Hoy, a las 19 horas, en el Salón Helen Wessel, del Instituto Chileno-Norteamericano de Cultura, se efectuará la conferencia del señor Ernesto Montenegro, sobre "Pérez Rosales en el país de Bret Harte". Bret Harte fue un escritor costumbrista contemporáneo de Pérez Rosales. Esta conferencia ha sido organizada por el Comité de Biblioteca del Instituto.

La entrada es libre.

Muebles de gran ocasión

1028 - Nataniel - 1028

$ 50.000.— Precioso living estilo normando, tapizado en tubo brocato de seda; otro chippendale.

$ 65.000.— Fantástico amoblado living abanico, fina terminación, única oportunidad.

$ 85.000.— Maravilloso living super-abanico, con dobles cojines en plumas, merabú y flecos Aproveche esta ocasión.

$ 80.000.— Amoblado comedor completo, 8 piezas, estilo normando, hecho en lingue, barnis patinado.

$ 135.000.— Gran ocasión, lindísimo dormitorio estilo normando, completo, con ropero de tres cuerpos, desarmable y espejos importados.

$ 60.000.— Regalo amoblado comedor moderno, completo, 8 piezas. Hoy, además, infinidad de muebles en diferentes estilos a precios botados. Antes de efectuar su compra, por su conveniencia, visite nuestra casa principal, en

1028 - Nataniel - 1028

Para comerciantes, precios especiales. Enviamos a provincias.

EN LA MONEDA

Extienden redes eléctricas a pueblos

Aconcagua, Ñuble, Arauco y Valdivia son las beneficiadas

LA EMPRESA Nacional de Electricidad y la Compañía Eléctrica "La Frontera" fueron autorizadas para extender sus líneas en 4 zonas del país, con lo cual numerosos pueblos contarán con normal suministro eléctrico.

La ENDESA proporcionará 13 mil 200 voltios a los sectores Los Legos-Antilhue, en Valdivia; Río Ñuble-Quirihue, en Ñuble, y Cabildo-Petorca, en Aconcagua. Hasta 10 kilómetros a cada lado de la línea central alcanzarán sus redes.

La Empresa "La Frontera" llevará energía desde El Abanico hasta la zona Tres Pinos-Lebu, en Arauco.

CUBA — Con motivo de celebrarse hoy el Día Nacional de ese país, el Presidente de la República y el Ministro de Relaciones Exteriores enviarán sendos cables de saludos al Jefe del Estado y Canciller cubanos.

EMBAJADOR MASCHKE. — A las 16 horas será recibido hoy por el Presidente de la República el nuevo Embajador de Chile en Alemania, señor Arturo Maschke. El señor Maschke recibirá instrucciones del Jefe del Estado antes de ir a asumir su cargo.

PARLAMENTARIO URUGUAYO.— Una visita de cortesía hizo ayer el Presidente de la Cámara de Diputados de Uruguay, señor Francisco Rodríguez Camusso, al Canciller Vergara. Dijo a la salida que se conversó sobre la tradición democrática que caracteriza a ambos países en Latinoamérica y sobre las posibilidades de un mayor intercambio chileno-uruguayo. Concurrió acompañado del Embajador, señor José Lisidini. Partirá hoy a Montevideo.

EMBAJADA ARGENTINA. — El Presidente de la República se excusó de asistir a la ceremonia de inauguración del nuevo edificio de la Embajada argentina, en atención a sus múltiples labores de Gobierno. Así se lo informó al Embajador señor Enrique Nores el Canciller Germán Vergara, agregando que él representará al Jefe del Estado en dicho acto.

CONDECORACION. — Con la Orden al Mérito, en el Grado de Caballero, será condecorado el gerente de Shell Chile, señor Maurice J. Baird-Smith, quien partirá próximamente a Cuba a asumir igual cargo. Ha desempeñado la gerencia de esa firma en Chile desde poco después de la última guerra, en la que participó como oficial de la Real Fuerza Aérea.

REPUBLICA DOMINICANA.— Para hoy está anunciada la llegada a Santiago del señor Enrique Rojas, nuevo Encargado de Negocios de la República Dominicana. El Embajador, Franz Baehr, partirá el viernes a Lima para asumir la representación diplomática de su país en Perú.

AUDIENCIA. — El Presidente de la República recibió ayer a los diputados Humberto del Río y Raúl Spoerer, separadamente. Ambos plantearon asuntos relacionados con sus respectivas zonas. Acompañó al señor Spoerer el señor Juan Villa.

13.570 millones de suplemento para Obras Públicas

El Presidente de la República suplementó en 13.570 millones de pesos el ítem de construcción de obras públicas.

La suplementación se hizo en la siguiente forma:

Para edificaciones escolares cinco mil millones; para obras sanitarias, 1.600 millones; para pavimentaciones en diversas comunas del país, 1.000 millones; para obras de regadío, 1.000 millones; para caminos, puentes y aeródromos, 3.970 millones, y para obras portuarias, 1.000 millones.

Se trata de realizar trabajos destinados a mejorar el servicio de distribución de energía eléctrica en el Sector en que usted vive. Solo unos instantes de molestia para un servicio mejor.

SECTORES N.os 4 Y 5.—

Jueves 21 de mayo, entre 8 y 18 horas

Se desconectará la zona comprendida entre las calles que forman la periferia Alberdi, Cauquenes, Callejón, Resbalón, Prieto, Pichilemu, O'Higgins, Quillota, Lo López, Mapocho, Luis Vicentini, P. Tadeo y Alberdi.

SECTORES N.os 4, 11, Y 3.—

Jueves 21 de mayo, entre 8 y 18 horas

Lourdes, entre Claudio Vicuña y J. Novoa, Villasana, J. Novoa, Lope de Ulloa, Dr. Sierra, J. Bañados, Claudio Vicuña, Mendoza, Carrascal, W. Martínez, Julio Verne, A. Seco, Carrascal, Villasana.

Cautín, Mapocho, Gral. Bulnes, Pdte. Balmaceda, R. Cumming, Yungay, Cautín Avda. Caja de la Habitación, Carretera Panamericana, Dgo. Santa María, Avda. Caja de la Habitación.

Bravo de Saravia, de Camino Lo Ruiz a Estación Renca, y Carretera Panamericana, de Bravo de Saravia a 14 de la Fama.

SECTORES N.os 12, 16, 17 Y 13.—

Viernes 22 de mayo, entre 8 y 18 horas

Avda. 4.o Centenario, San Luis, Avda. La Gloria, Avda. Apoquindo, Américo Vespucio, Los Lilenes, Magdalena, Apoquindo, Hendaya, Callao, Enrique Foster, Renato Sánchez, San Crescente, Avda. Pdte. Errázuriz, lado norte; Málaga, Pirineos, La Reconquista, La Chimba, La Nevería, Capitanía, Apoquindo y Avda. 4.o Centenario.

SECTOR N.o 13.—

Viernes 22 de mayo, entre 13 y 18 horas

Avda. Apoquindo, desde 4.o Centenario hasta Pueblo Barnechea, y El Arrayán, incluyendo Poblaciones adyacentes del lado oriente y poniente.

SECTOR N.o 3.—

Jueves 21 de mayo, entre 8 y 9 y 17 y 18 horas

Fermín Vivaceta, I. Errázuriz, Los Marroquíes, Las Enredaderas, Galdames, Rosa Salas Bravo de Saravia, Camino Las Cañas, Domingo Sta. María, Carretera Panamericana, Caja de la Habitación, Diagonal Est. Universitario, El Pino, Gamero, G. Medina, Colón, Dos Norte, Gamero, Diagonal Universitaria, Fidel Monje, C. Garrido, F. Vivaceta, hasta Colón; Gamero, hasta Escanilla; F. Vivaceta, Andrés Bello, Capitán Bynon, Pasajes Argentina, Rosembluf, Corregimiento, Mariposa, J. Godínez, Dr. V. Izquierdo, Nueva de Matte, Quezada Acharán, Avda. Chillán y F. Vivaceta.

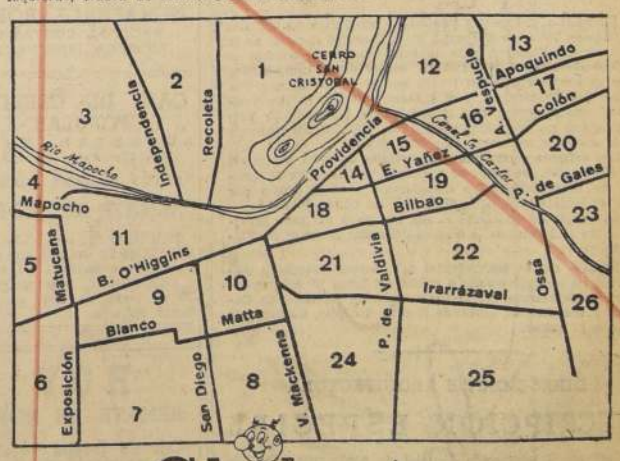

Chilectra

COMPAÑIA CHILENA DE ELECTRICIDAD LTDA.

INFORMACIONES COMERCIALES

Proporcionadas por Jaras y Sotta y Cía., Corredores de la Bolsa de Comercio. Nueva York 61, Fonos 82995-98. Casilla 1610

El Mercado de Valores

El Mercado de Valores en el día de ayer, se vio poco activo, y sus precios estuvieron en general de baja, sobre todo se acentuó más ésta en Papeles como Fuego, Cervecería y Cristalerías. El oro se transó entre 22.600 y 22.550, llegando al cierre a este último precio.

Se transaron 36.200 oro, 16.205.000 bonos, y 658.327 acciones.

Los mejores conformes se obtuvieron en: Banco de Chile, Banco Italiano, Carahue, Tamaya, Fuego, Melón, Cia. Industrial, Copec, Cristalerías, Farmo Química, Interoceánica, Cartones, Renta Urbana, Vapores, Electro Metalúrgica y Madeco.

Al cierre la tendencia se vio pesada.

PRECICS AL CIERRE

(Cierre oficial de la Bolsa de Comercio a las 13 horas)

ORO FISICO, 22.550 t

BONOS:
D. Interna 7-1, 84 c
Garantía 7-1, 84 c
Paviment. 7-1, 84 c
Mun. Stgo. 8-1, 47 t
Hip. Ch. 6-1, 42 c
Hip. Ch. 10-6, 73 c
Bco. Est. 10-6, 75 v
Tarapacá CH|A, 325 t
Tarapacá GR|N, 230 c

BANCARIAS:
Chile, 5.750 v
Edwards, 790 c
Español, 320 t
Español, N.E. 320 t
Hipotecario, 780 t
Israelita, 320 t
Italiano, 170 t
Nac. del Trab., 125 t
Osorno, 220 t
Panamericano, 100 t
Sud Americano, 715 t
Talca, 220 t

MINERAS:
Aucanquilcha, 115 c
Carahue, 9 t
Carmen, 2 t
Cerro Grande, 680 vp
Condoriaco, 8 3/4 c
Huanillos, 22 t
Lota, 130 t
Merceditas, 16 1/2 t
Schwager, 530 t
Tamaya, 144 c

AGRICOLAS Y GANADERAS:
Carampangue, 30 t
Colcura, 215 v
Copihue, 65 t
Rupanco, 1.250 c
T. del Fuego, 1.240 c
Viña Concha y Toro, 250 t

SALITRERAS:
Anglo Lautaro C, 860
Iquique Port., 220 t

TEXTILES:
Caupolicán, 39
Chatex, 30 t
Chiteco, 72 v
Paños Bellavista, 83 v
Paños Concepción, 35 v
Rayonhil, 18 t
Sedylan, 26 v
Sumar, 270 c
Tejidos El Salto, 54 1/2 vp
Textil Progreso, 35 c
Vestex, 290 v
Yarur, 380 t

INDUSTRIALES Y VARIAS:
Agencias Graham, 100 v
Arrocera EGA, 136 t
BIMA, 97 t
Carozzi, 265 v
Cemento Melón, 815 t
Cervecerías, 800 t
Cinzano, 100 c
Cia. Industrial, 72 c
Copec, 310 t
Cristalerías, 76 t
Chiprodal, 86 c
Electr. Industrial, 133 t
Electromat, 95 t
Farmo Química, 98 t
Fertilizantes, 80 t
Fósforos, 195 v
Gas de Santiago, 110 t
Implatex, 150 c
Industrias Varias, 120 v
Inmob. Huelén, 2.400 t
INSA, 370 t
Interamericana, 51 v
Interoceánica, 80 c
La Rural, 190 t
Leferaa, 50 c
Loza de Penco, 58 t
Mac Kay, 170 t
Marinetti, 90 c
Mol. El Globo, 145 t
Muelles P. Vergara, 37 t
Naviera Arauco, 120 t
Naviera Coronel, 490 t
Papeles y Cartones, 800 c
Pesquera Iquique, 16 1/2
Pizarreño, 470 v
Polpaico, 440 t
Refinería de Viña, 630 c
Renta Urbana, 275 c
Ruddoff, 10 c
Saavedra Bernard, 195 t
Sonavele, 32 t
Soprole "B", 3.900 t
Tabacos, 130 t
Tattersall, 175 c
Teléfonos, 170 t
Universo, 200 t
Vapores, 765 c
Vidrios Planos, 320
Volcán, 125 v

METALURGICAS:
CAP, 340 t
CIC, 130 c
Cobre Cerrillos, 48 v
Electro Metalúrgica, 400 t
FENSA, 30 1/2 t
Indac, 120 v
Indesa, 25 t
Madeco, 143 v
Mademsa, 121 v
Mecánica Ind., 74 v

SEGUROS:
Estrella, 125 c
Marítima, 270 t

COOPERATIVA AGRICOLA FORESTAL Y MADERERA COMAO LTDA.

Segunda Citación

Por no haberse realizado la Junta General Extraordinaria de Accionistas el día 19 de mayo del presente año, por falta de número, cítase por esta segunda citación a Junta General Extraordinaria para el día 27 de mayo, a las 17 horas, en Miraflores 495.

En conformidad a los Estatutos Sociales, esta Junta General Ordinaria se realizará con el número de cooperados que concurran.

TABLA: Art. 27, Inc. 2.o, Aumento de Capital.

El Consejo de Administración

BOLSA DE VALPARAISO

Precios al cierre proporcionados por Jaras y Sotta. Prat 639 — Fono 4917 — Casilla 163.

PRECIOS DE CIERRE, A LAS 13 HORAS.

Oro, 22.650 t.
Chile, 5.800 v.
Edwards, 795 t
Español a/de., 320 c.
Italiano, 165 t.
Sud Americano, 710 c.
Aucanquilcha, 116 c
Carmen, 2 t.
Carahue, 10 c.
Huanillos, 22 c.
Presidenta, 10 c
P. de Lobos, 82 v. px
Tamaya, 150 v. px.
Lota, 128 t.
Envases, 29 v.
Schwager, 527 t.
Fensa, 30 c.
Madeco, 143 t.
Arauco, 128 c. px.
Interoc., 80 t.
Vapores, 785 v. px.
Arrocera, 127 c.
Bagnara, 80 c.
Carozzi, 263 t.
Cem. Melón, 815 v.
Cer. Unidas, 810 v.
Codina, 1.500 t.
Copec, 318 c. px.
Cristales, 82 v.
Chiprodal, 85 c.
Elect. Ind., 155 t.
Farmo Química, 97 t.
Fertilizantes, 80 v.
Gas Valparaíso, 73 t.
Hucke, 355 c.
Industrial, 72 v.
Loza de Penco, 59 v.
Luchetti, 79 v.
Papel y C., 800 c.
Perlina, 62 c.
Ref. Viña, 630 t.
Ref. Viña, 630 t.
Saavedra B., 200 t.
Tabacos, 130 t.
Teléfonos, 168 1/2 t.
Vidrios, 325 v.
Bellavista, 85 t.
Caupolicán, 36 c
Tej. Salto, 5 c.
Tex. Viña, 35 c.
Colcura, 220 t.
Fuego, 1.250 v.
Laguna Blanca, 2.500 t.
Ñuble y Rupanco, 1.260 t.
Anglo L., "C", 870 v.
Iquique Port., 220 v.

EL COBRE EN LONDRES

PRIMERA RUEDA
£ por toneladas largas

Disponible: £ 236.5.0, comprador.
£ 236.10.0, vendedor.
Fluctuación: £ 1.15.0, alza.
A 90 días; £ 237.10.0, comprador.
£ 237.15.0, vendedor.
Fluctuación: £ 1.15.0, alza.
Tendencia: Firme.
Ventas: 950 toneladas largas

SEGUNDA RUEDA

Disponible: £ 237.5.0, comprador.
£ 237.10.0, vendedor.
Fluctuación: £ 1.0.0, alza.
A 90 días: £ 238.5.0, comprador.
£ 238.10.0, vendedor.
Fluctuación: £ 0.15.0, alza.
Tendencia: Firme.
Ventas: 875 toneladas largas

EL CAMBIO

Moneda	Comprador	Vendedor
Dólar Ch.	1.049.—	1.053.—
Dólar B.	1.055.—	1.063.—
Nacional B.	12.10	12.80
Soles P.	37.—	39.—
Bolivianos	0.06	0.09
Uruguayos	115.—	123.—
Cruzeiros	7.60	8.20
Libras Est.	2.945.—	2.970.—
Francos S.	242.50	245.—
Liras		1.72
Francos F.		2.20
Pesetas		19.20

Banco Central trata hoy ayuda a los agricultores damnificados

Aplicación de disposiciones de la Ley 13.305

El directorio del Banco Central, en su reunión de hoy, se ocupará del grave problema creado a los agricultores como consecuencia de los temporales en las zonas central y sur del país, situación que se ha hecho más aflictiva por la falta de capital de trabajo en estas actividades.

Este asunto fue tratado ayer en una conferencia que sostuvieron los Ministros de Finanzas y de Agricultura, resolviéndose poner en práctica lo que establece la ley 13.305, en cuanto se refiere a la obligación que tienen el Banco del Estado y los Bancos comerciales de mantener determinados porcentajes de sus colocaciones en pagarés para fomento agrícola. El servicio de estos pagarés se hará en abonos trimestrales del 10 por ciento, más los intereses.

El acuerdo que se adopte hoy en el Banco Central estará concordado con la Superintendencia de Bancos.

ASUMIO NUEVO DIRECTOR DE FERROCARRILES

La Dirección General de Empresas de los Ferrocarriles del Estado, señor Fernando Guzmán Gómez, quien había tomado cargo durante la ausencia del señor Guzmán. Le tocó entregar el cargo don Fernando Guzmán, quien se encuentra en la jubilación.

Corresponderá al nuevo director de los Ferrocarriles llevar a la práctica el plan de modernización de los ferrocarriles en algunos años, como también hacer posible que empresas se financie con el producto de sus operaciones. Cuestión que ha ocurrido hasta ahora.

Precios del cobre no alcanzarán niveles de hace tres años

SAN FRANCISCO, 19 (UP).— E. S. Hann, tesorero de la Kennecott Copper Corporation, dijo ayer que los precios del cobre no volverán a ser tan altos como hace tres años, aunque la demanda será grande.

Hann hizo esa declaración en una reunión de técnicos economistas que se realizó en San Francisco.

"La demanda del cobre —dijo— continuará siendo buena durante el resto del año. Las perspectivas del futuro lejano son buenas.

"Habrá en el mercado más cobre durante un período de tres a cinco años a partir de ahora porque habrá minas nuevas y se ampliarán muchas de las actuales.

"Los precios excesivamente altos constituyen un incentivo para los consumiuores de cobre para buscar sustitutos".

LONDRES, 19 (UPI).— El Mercado del Cobre cerró hoy con alza de 2 1/2 a 2 3/5 libras esterlinas por tonelada. Se vendieron 1.825 toneladas.

El cobre para entrega inmediata cerró a 237-1/2 comprador y 237 1/2 vendedor; el metal a 90 días cerró a 238 1/4 comprador y 238 1/2 vendedor.

El estaño cerró sin cambios, con venta de 70 toneladas. El metal para entrega inmediata cerró a 784 comprador y 784 1/2 vendedor, el estaño a 90 días cerró a 784 1/2 comprador y 785 vendedor.

El plomo cerró con baja de 1/4 a 3/8 libra, con venta de 1.000 toneladas. El plomo para entrega inmediata cerró a 71 1/4 comprador y 71 1/2 vendedor; el metal para entrega a 90 días cerró a 72 comprador y 72 1/4 vendedor.

El zinc cerró sin cambios y baja de 1/8. Se vendieron 2.375 toneladas. El metal para entrega inmediata cerró a 78 comprador y 78 1/4 vendedor; la entrega a 90 días cerró a 76 1/8 comprador y 76 1/4 vendedor.

AYUDA EN TRIGO PARA PEQUEÑOS PROPIETARIOS AGRICOLAS

Recibirán quintales en proporción a sus cargas familiares

Quintales de trigo en proporción a sus cargas familiares, recibirán los pequeños agricultores, medieros e inquilinos de 11 provincias del país, afectados por los temporales. Así se acordó en la reunión efectuada en el despacho del Ministro del Interior, doctor Sótero del Río, y en la que el titular de Agricultura, señor Jorge Saelzer, dio a conocer a los 11 Intendentes e ingenieros agrónomos provinciales el proyecto elaborado por el Gobierno para acudir en ayuda de los agricultores damnificados. El trigo será proporcionado por el Ministerio cuyo vicepresidente estuvo presente.

Después de escuchar los informes de los jefes provinciales sobre las comunas afectadas, se resolvió:

1.o Constituir comisiones provinciales, presididas por el Intendente e integradas por el ingeniero agrónomo provincial y un representante de la Sociedad Agrícola respectiva. Se encargarán de fijar las zonas damnificadas;

2.o Las comisiones designarán subcomisiones comunales formadas por tres agricultores. Uno de ellos, por lo menos debe ser un pequeño propietario. Ellas darán el visto bueno a las solicitudes de ayuda;

3.o Hasta el 15 de junio mantendrán abiertas las comisiones provinciales las listas de inscripción de solicitudes;

4.o Los pequeños propietarios deberán presentar carnet de identidad, libreta de familia y boleta de contribución, aunque no esté al día. Los medieros e inquilinos recibirán ayuda a través de sus patrones;

5.o La ayuda se proporcionará en trigo sobre la base de 3 quintales por el jefe de familia, 2 por la cónyuge y uno por cada carga familiar restante;

6.o El trigo podrá venderse o cambiarse por otros productos, de acuerdo con las necesidades de cada provincia;

7.o Las comisiones provinciales deberán entregar informe completo al Gobierno antes del 15 de junio, y

8.o Sobre la ayuda general a la agricultura se esperará la resolución de los consejos de Bancos y de otras entidades, anunciándose para el viernes, probablemente, una declaración oficial del Ministro de Agricultura.

Los Intendentes recibieron por escrito las normas a que deberán ceñirse. Luego de la reunión, los participantes fueron invitados a almorzar por el Ministro del Interior.

PERDIDAS.— El Ministerio de Agricultura, por su parte, dio a conocer las siguientes cifras sobre las pérdidas en la zona centro-sur:

EMPASTADAS, 38 POR CIENTO.— Por falta de sol, la graduación de los alcoholes, ha bajado en las provincias de Talca y Curicó en un promedio de 19,5 a 10 por ciento. Los vinos, cabernet, de 12 a 9%; semillón, de 12 a 10%, y la producción de vinos en general, descenderá este período, en un 20 por ciento.

Las pérdidas en otros productos, son las siguientes: fréjoles de exportación, perdidos en un 40 por ciento, de consumo nacional, en 80%; maravilla, en 30%; arroz, entre el 30 y el 50%, y lentejas, en [illegible]. lentejas se han visto [illegible] tadas porque [illegible] temporales fueron [illegible] el hongo denominado que las destruye [illegible] mente.

Rebajan depósito para importación de buses

Acuerdo de la Comisión de Cambios permite la locomoción

La Comisión de Cambios Internacionales, a [illegible] bierno, procedió ayer a rebajar de 1.000 a 200 por ciento [illegible] centaje de los depósitos de garantía para la importación [illegible] y chasis para buses. De esta manera será posible estudiar [illegible] licitudes pendientes de firmas importadoras que habían [illegible] tado interés en traer partidas de buses y chasis destinados [illegible] carrozados en el país.

De acuerdo con informaciones proporcionadas por la [illegible] taría de Transportes, varias firmas que representan a [illegible] tomovilísticas norteamericanas y europeas han presentado [illegible] mentación para importar en total unas quinientas [illegible] cuales una vez habilitadas serían entregadas para el [illegible] locomoción colectiva particular tanto en Santiago como [illegible] des de provincias. Se agregó que ello permitirá, en [illegible] no, ir eliminando todos aquellos microbuses antieconómicos que circulan por las calles de la ciudad, y a la [illegible] tar la capacidad de transporte de pasajeros con mayores [illegible] des y seguridad.

Solamente dólares efectivos para importaciones de 5, 50 y 100%

Acuerdo en tal sentido tomó ayer la Comisión de Cambios Internacionales

Los depósitos de garantía para importaciones de [illegible] derías de las categorías de 5, 50 y 100 por ciento solo [illegible] drán hacerse en lo sucesivo con dólares efectivos, según [illegible] ta de una resolución tomada ayer por la Comisión [illegible] bios Internacionales. El Ministro de Finanzas, don [illegible] Figueroa, en una información oficial explica las razones [illegible] han movido a tomar tal acuerdo. La información [illegible]

"La Junta Directiva de la Comisión de Cambios Internacionales ha acordado autorizar el depósito en dólares efectivos para la importación de la totalidad de las mercaderías de las Categorías del 5, 50 y 100 por ciento.

El objeto fundamental de esta medida es el descongestionar la actual demanda de pagarés de Tesorería usados en depósitos de importación y solucionar así, la escasez que se ha producido en los referidos pagarés que, por disposiciones legales, tienen un límite de emisión.

Con el acuerdo adoptado por la Comisión de Cambios, los importadores de mercaderías sujetas a depósitos del 5, 50 y 100 por ciento podrán usar para tales depósitos, en forma opcional, no sólo los pagarés de Tesorería y los Bonos o Recibos de la Caja de Amortización, sino que también dólares efectivos e incluso quedarán facultados para canjear sus actuales depósitos en pagarés por otros en dólares.

La medida en referencia permitirá liberar una cantidad importante de pagarés, para ser usados en otras importaciones sujetas a depósitos superiores al 100 por ciento.

Por otra parte, en los próximos días se iniciará el reemplazo de los depósitos de importación que afectan a ciertas mercaderías por el impuesto adicional que establece la Ley N.o 13.305, medida que producirá una nueva descongestión sobre los pagarés de Tesorería.

Finalmente, el Ministro de Finanzas desea dar seguridades en el sentido de que mientras existan mercaderías sujetas a depósitos provenientes de importación, el Gobierno [illegible] por que se mantenga [illegible] cuado suministro de [illegible] Tesorería".

Exportación de [illegible] de caprino, se [illegible]

El Ministerio de [illegible] solicitó al de Hacienda [illegible] eleve en 30 mil [illegible] contingente de exportación [illegible] cueros caprinos para [illegible] te año. La petición se [illegible] a pedido de la Asociación [illegible] Exportadores.

No se ha resuelto [illegible]

CONFERENCIA SOBRE DESARROLLO ECONÓMICO EN INST. INGENIERIA

Hoy, miércoles 20 a las 18.30 horas, en el Instituto de Ingenieros de [illegible] Martín 255, el distinguido [illegible] ro don Daniel Armanet [illegible] tará la segunda parte de [illegible] ferencia sobre "Teoría [illegible] llo Económico y su Financiamiento".

El Instituto ha invitado a esta conferencia a [illegible] al público en general.

Conferencia sobre Relaciones Públicas dictó Angel Santa [illegible]

En el Salón Auditorio del Ministerio de Obras Públicas [illegible] ayer tarde una conferencia [illegible] las relaciones públicas [illegible] la presidencia de don Angel Custodio [illegible] conferencia fue auspiciada por el Departamento de Relaciones Públicas de la Dirección [illegible] Correos y Telégrafos y don Alejandro Fuchslocher.

SE DISTRIBUYO FONDO DE AYUDA A PROVINCIAS

Mil cuatrocientos treinta millones para caminos y obras sanitarias

El Presidente de la República firmó ayer el decreto que destina mil cuatrocientos treinta millones de pesos, [illegible] go al dos por ciento constitucional, para las provincias afectadas por los temporales.

Para reparaciones de caminos y puentes se destinan [illegible] millones. Para reparaciones de puentes, 120 millones; [illegible] obras sanitarias, 400 millones.

La distribución es la siguiente: para caminos: [illegible] millones; Linares, 40 millones; Ñuble, 30 millones; [illegible] millones; Bío Bío, 120 millones; Malleco, 60 millones; [illegible] 100 millones; Osorno, 80 millones; [illegible] quihue, 170 millones, y Aisén, 80 millones.

Para obras sanitarias: Antofagasta, 100 millones; [illegible] gua, 20 millones; Linares, 10 millones; Bío Bío, [illegible] Llanquihue, 120 millones; y Aisén, 90 millones.

Puentes ferroviarios para el tránsito caminero

Proyecto en estudio significará una economía de tres mil millones

Tres mil millones de pesos economizará el Fisco, al habilitar para el tránsito caminero los puentes ferroviarios sobre el río Maipo, en el sector Paine-Talagante, y sobre el río Cachapoal, en el ramal Peleguén-Las Cabras.

El Ministro de Obras Públicas, señor Pablo Pérez Zañartu, presidió ayer una reunión, para iniciar los estudios del plan de tránsito caminero, sobre estos puentes. Asistieron a esta reunión, el Jefe del Departamento de Vialidad, señor Oscar Jiménez, y el Jefe del Departamento de Vías y Obras de los Ferrocarriles del Estado, señor Juan Meyer.

El puente sobre el río Maipo tiene una extensión de 690 metros, y el puente sobre el Cachapoal, entre Peumo y San Vicente, 440 metros.

En la misma reunión se adoptaron medidas para la terminación de varios pasos a nivel, que se encuentran pendientes por falta de financiamiento. El Ministerio de Obras Públicas, hará los depósitos correspondientes para iniciar los trabajos de inmediato.

También se han realizado estudios para habilitar para el uso de vehículos, el túnel de la Grupa, en el Valle de La Ligua, que está sin usó, por haberse levantado el ferrocarril de Rayado a Petorca, y para usar el túnel ferroviario de Las Raíces, lo que permitiría la comunicación con el valle de Lonquimay, durante todo el año.

Construcción de puerto pesquero en Puerto Montt

El Departamento de Pesca y Caza del Ministerio de Agricultura remitió a la Corporación de Fomento un informe acerca de la construcción de un puerto pesquero, en Puerto Montt, iniciativa que se halla en estudio.

En él se expresa que concuerda con la CORFO en el sentido de no emprender tal obra, si su costo fuera elevado. En cambio, el Departamento se muestra partidario de mejorar las condiciones actuales de la dársenas de pescadores de ese puerto. Asimismo, de mejorar la descarga y transporte de pescados y mariscos.

Por otra parte, se proponen algunas medidas de fomento de las actividades pesqueras de la zona, a través de estudios biológicos de la fauna marina; formación de cooperativas pesqueras; créditos para los pescadores e introducción de nuevas artes de pesca.

Seminario sobre Personal hoy en el Hotel Carrera

Hoy, a las 19 horas, en la Sala Carrera del Hotel Carrera, tendrá lugar la ceremonia inaugural del Cuarto Seminario de Administración de Personal que el Servicio de Cooperación Técnica Industrial dictará a partir del viernes 22, con una participación de 16 ejecutivos de importantes empresas y servicios públicos, que ejercen funciones de personal.

Este seminario se dictará de acuerdo con una nueva estructuración destinada a reducir sustancialmente los costos y el tiempo de operación, lo que se traducirá en un desarrollo de siete meses y medio, a base de dos reuniones semanales de tres horas cada una.

Universidad Técnica formará obreros especializados

Instructores de la OIT llegarán en agosto: se tendrá preferencia por trabajadores sin oficio determinado

La formación de un poderoso contingente de obreros especializados, iniciará en breve la Universidad Técnica del Estado, a través de un curso organizado con la colaboración de la Dirección General del Trabajo, Corporación de la Vivienda, Dirección General de Enseñanza Profesional y Corporación de Fomento de la Producción.

La Organización Internacional del Trabajo (OIT), enviará un equipo de instructores, que llegará al país en los primeros días de agosto, y formado por especialistas en albañilería, estuco, carpintería y plomería, es decir, todos los oficios relacionados con la construcción. Los cursos tendrán una duración de seis meses, el término de los cuales se otorgará al egresado un certificado de competencia, pudiendo también quedar en calidad de instructor de los nuevos alumnos.

La enseñanza se impartirá a todos los obreros adultos, que lo deseen, pero se tendrá especial preferencia por aquellos que se desempeñan como simples jornaleros, sin tener un oficio determinado.

Las clases se iniciarán en octubre próximo, con horario nocturno, siendo el curso completamente gratuito.

En Francia se solucionó el problema de la falta de obreros especializados a través de éstos cursos, que cuentan con el apoyo de la OIT. En ese país los cursos entregaron en breve lapso 20 mil trabajadores especializados que rápidamente fueron absorbidos por las actividades de la construcción. En Bélgica, España, Inglaterra, y otros, se han efectuado experiencias similares, con extraordinario éxito.

Interés por crianza de ganado porcino

Intensas han sido las actividades en mayo del Club Agrícola Juvenil 4—C "Colicheu", en la localidad de Cabrero, según informa el Departamento de Extensión Agrícola del Ministerio de Agricultura.

El proyecto de crianza de cerdo cuenta con un reproductor fino inscrito, de la raza Duroc Jersey, adquirido al Departamento Técnico Interamericano de Cooperación Agrícola (DTICA). Costó $ 30.000, dinero reunido por los socios mediante algunos actos de beneficio, como venta de refrescos, etc. Su precio actual es de 60 mil pesos. Recientemente ha entrado en servicio, notándose gran interés entre los vecinos del lugar por mejorar sus crianzas de cerdos con esta raza.

Celebración del Día del Comercio prepara SIDECO

Abocado a la preparación del programa con que tradicionalmente se celebra el 6 de junio el Día del Comercio, se encuentra el Sindicato Profesional de Dueños de Establecimientos Comerciales (SIDECO).

Los actos culminarán con un almuerzo de camaradería, al que serán invitados el Primer Mandatario, Ministros de Estado, parlamentarios, autoridades y delegaciones de organizaciones afines de toda la provincia.

Entretanto, el programa a desarrollarse consulta la recolección, entre el comercio, de objetos, principalmente vestuarios, a fin de ayudar a los desvalidos y a los más necesitados, que han sido trasladados al Fundo San Gregorio.

Por otra parte, SIDECO ha continuado con todo éxito su campaña de estabilización de precios, campaña a la cual ha adherido la mayoría del comercio.

AVISO

La Caja de Crédito y Fomento Minero solicita propuestas públicas para dar en explotación sus minas de cobre y fierro "AJI", "AJICITO", "SAN PABLO", "SUELTA" y "SANTA AMALIA", ubicadas en el Mineral de La Higuera, del depatamento de La Serena, en las siguientes condiciones mínimas para cada una de ellas:

a) Canon de arrendamiento, 10 o/o del valor bruto de las liquidaciones de los minerales de cobre, y US$ 0.40 por tonelada de mineral de fierro, con mínimo de $ 400.00 m. ch. mensuales.

b) Plazo de la explotación: 3 años, renovable.

c) Obligación de vender a la Caja los productos que se obtengan de las pertenencias, reservándose la Caja el derecho de adquirir o no aquéllos que no correspondan a sus compras habituales.

d) La Caja se reserva el derecho de rechazar todas las propuestas.

Las propuestas se recibirán hasta el 10 de julio del presente año en la Oficina Provincial de la Caja en La Serena o en la Oficina Central de Santiago (casilla 100-D) y serán abiertas en Santiago el 30 de julio de 1959.

Deben enviarse en sobre cerrado, agregando las palabras "PROPUESTAS MINERAL DE LA HIGUERA".

MINISTERIO DE OBRAS PUBLICAS

DIRECCION DE VIALIDAD

PROPUESTA PUBLICA

Llámase a propuestas públicas a las firmas contratistas inscritas en Primera Categoría en el Registro General de la Dirección de Vialidad, para la construcción del camino de Puchuncaví a LAS VENTANAS, en el sector comprendido entre el kilómetro 23.900 (cruce con el actual camino Puchuncaví a Valparaíso), y el kilómetro 31.500, en Las Ventanas, todo el sector comprendido en la provincia de Valparaíso, con un presupuesto oficial de $ 86.702.000 (ochenta y seis millones setecientos dos mil pesos).

Los señores contratistas interesados deberán presentar, a lo menos, con siete días de anticipación a la fecha de apertura de la propuesta, los documentos y antecedentes que exige el Reglamento para Contratos de Obras Públicas.

La propuesta se abrirá el día martes 9 de junio próximo, a las 16 horas, en la oficina del señor Director de Vialidad.

Bases y demás antecedentes del proyecto estarán a disposición de los interesados a partir del lunes 25 del presente, en la Secretaría del Departamento de Estudios de Caminos y Aeródromos, Morandé N.o 71, 4.o piso, diariamente de 15 a 17 horas.

DIRECCION DE ARQUITECTURA

INSCRIPCION ESPECIAL

Llámase a inscripción especial de contratistas de Primera y Segunda Categoría, para la construcción total, a suma alzada, de la ESCUELA N.o 47, "CERRO ALEGRE", DE TOME, por un monto aproximado de $ 40.000.000.

Las inscripciones se recibirán hasta el día 30 del presente mes.

Bases y antecedentes, en la Oficina de Partes de esta Dirección, y en la Oficina Provincial de Concepción.

CAJA DE CREDITO POPULAR
SUCURSAL N.o 3
Av. Matucana 33-35

HOY
DE 9 HORAS ADELANTE
REMATE DE ROPA
PAGO AL CONTADO
ENTREGA INMEDIATA

CAJA DE CREDITO POPULAR
SUCURSAL N.o 2
V. Mackenna N.o 200

PASADO MAÑANA VIERNES
REMATE DE ROPA

PRESTAMOS concedidos en SEPTIEMBRE de 1958, con vencimiento en MARZO de 1959.
EXHIBICION, hoy miércoles 20 de mayo de 1959, de 8.30 horas adelante.

HOY
REMATE DE ROPA
Caja de Crédito Popular
OFICINA MATRIZ
San Pablo N.o 1130, tercer piso

PRESTAMOS concedidos en SEPTIEMBRE de 1958, con vencimiento en MARZO de 1959.

PAGO AL CONTADO
ENTREGA INMEDIATA

N.o 15.141

Periodística "LA NACION", fundada el 14 de enero de
LOZANAS 1289.— TELEFONO 82222.— CASILLA 81-D

Chile, miércoles 20 de mayo de 1959

Ejemplo del soldado chileno

EL SOLDADO chileno no sólo ha derramado su sangre en los cien combates y batallas que
la historia militar del país.
Ello sólo se ha erigido como centinela perma-
de nuestras fronteras o como vigía en las he-
tierras antárticas preservando la soberanía
nal.
Se ha convertido también en creador de rique-
cando, echando mano al chuzo, al azadón o a la
ha ido abriendo caminos allí donde no había
quiera senderos, en medio de la selva o de los
cordilleranos.
Mucho debe Chile a sus soldados. Y aún más
contabilizarse en favor suyo en los próximos
años.
Ayer, el soldado de Chile ha hecho otro aporte,
noso y encomiable, a la comunidad nacional.
vez no con sus armas y con las herramientas
trabajo, sino con el sacrificio de su propio re-
miento.
El Consejo de Generales del Ejército, plena-
consciente de la muy grave situación finan-
por que atraviesa el Erario Nacional, y de la
dad absoluta de que en tal emergencia to-
sectores ciudadanos aporten con su propia
de sacrificios al bienestar común, ha resuel-
ducir al máximo los gastos del Ejército, para
trarlos a un presupuesto restringido, compa-
con los recursos fiscales.
En un lacónico comunicado de prensa, la Ofi-
de Relaciones Públicas del Comandante en Je-
Ejército ha hecho saber que, conforme a la
actual, esa reducción presupuestaria —que
cerá, entre otras medidas, disminuir el con-
militar, suprimir comisiones en el extran-
economizar en gastos de mantenimiento y
tibles, conservación de cuarteles— permitirá
el nivel total del gasto público que demanda
presupuesto esa rama de las Fuerzas Armadas
1959, notoriamente inferior al de 1958.
El gesto del Consejo de Generales es digno de
y merece bien de la ciudadanía.
Revela hasta qué punto es elevada y encomia-
conciencia cívica que finca en la mente de
soldados, y demuestra cómo una vez más,
sobrados motivos para felicitarnos de po-
un Ejército como el nuestro, ejemplo de aus-
patriotismo y respetuoso acatamiento a la
ción, a las leyes y a las autoridades legiti-
constituidas del país.

Apóstol detrás del mesón

El hombre puede transformar el comercio menudeo de los siguiendo líneas XX". Fue la opi- un sitio funcionario francés la se- pasada, acerca de Leclerc, un joven dinero, devoto y con social, el que está la chispa de una en los métodos de de artículos alimenti- Leclerc, que estudió pa- colegio católico roma- la conclusión de servir mejor a los vistiendo un delantal mercero y rebajando el de la vida. Hace nueve con 40 dólares (unos pesos chilenos), insta- puestecillo detrás de en Landerneau, cerca ofreciendo comesti- sólo 8 por ciento de sobre el costo. En la hay unos 30 al- de abarrotes abier- Leclerc que funcio- Normandía, Bretaña central, y el mo- se extiende por to- ación. Recientemente, de que estaba a abrir sus puertas un de Leclerc en Tours, una baja de 20 por en los precios.
mucho tiempo se sentir en Francia de un apóstol comercio de abarrotes, almacenes de co- suficientes para los Estados Unidos, población es casi cua- mayor, el pueblo se ve obligado a na- sus alimentos precios entre los más al- mundo. Cuando Le- empezó a ofrecer sus con 20% de reba- rebajas de hasta 70% chocolates, hojas de afei- otras especialidades, competidores en Lander- declararon la guerra proteger sus posiciones. cierto término, lanzaron difusión rumores de Leclerc era un instru- de la Iglesia, de los obreros o de la Asociación de Empleadores Francia. A medida que la clientela seguía acudiendo en número a sus almace- aumentando sus ventas millones de pesos chi- a 700.000.000 en un los competidores envia- cartas anónimas a las Asociaciones, acusándolo de impuestos y de pagar sueldos in- inferiores al mínimum legal. Empleadores de impuestos que estaba al día en sus pagos y que los sueldos de su personal eran elevados.

Sus enemigos buscaron otros medios para atacarlo. Los mayoristas, que anteriormente lo habían ayudado, se negaron a venderle. Uno de ellos le dijo: "Me agrada su negocio, señor Leclerc, pero cada vez que le vendo a usted mercaderías por valor de un millón de francos, pierdo 30 millones por pedidos que son cancelados por otras personas". Cuando las cosas tomaron un cariz desagradable, el caso de Leclerc llegó a conocimiento de las esferas oficiales de París. El Ministro de Economía, Antoine Pinay, y otros altos funcionarios vieron en su cruzada un medio de elevar el standard de vida, sin causar un aumento inflacionario de salarios, que bien habían sería absorbido por precios más elevados. El Gobierno de De Gaulle usó sus poderes de emergencia para dictar una ley que consultaba seis meses de cárcel para el mayorista que cometiera el delito de discriminar contra un minorista.

En septiembre del año pasado las autoridades de Grenoble (140 mil habitantes) invitaron al Benefactor Leclerc para que abriera allí un almacén, a fin de abaratar el precio de los comestibles, considerados entre los más caros de Francia. Antes de transcurrido un mes, el almacén de Leclerc estaba haciendo negocio por un monto de 60 millones de pesos chilenos, mejorando la dieta de las familias de Grenoble con lujos tales como ostras frescas, importadas, a razón de 1.430 pesos. Sin pérdida de tiempo, los competidores de Leclerc rodearon su negocio con una cadena de seis almacenes con precios rebajados, lo cual redujo el volumen de las ventas de Leclerc a 24 millones de pesos chilenos mensuales. Comentó Leclerc: "No vine aquí a ganar dinero, sino a bajar los precios. Las familias de Grenoble están ahorrando 160 millones de pesos anualmente gracias a los precios más bajos". A cualquier francés que quiera abrir un negocio Leclerc, éste le enseñará gratuitamente sus métodos de venta. Su única exigencia: deben comprometerse a seguir su plan de precios más bajos, con mínimum de ganancia.

("Time", 18-V-59).

Acceso occidental a Berlín

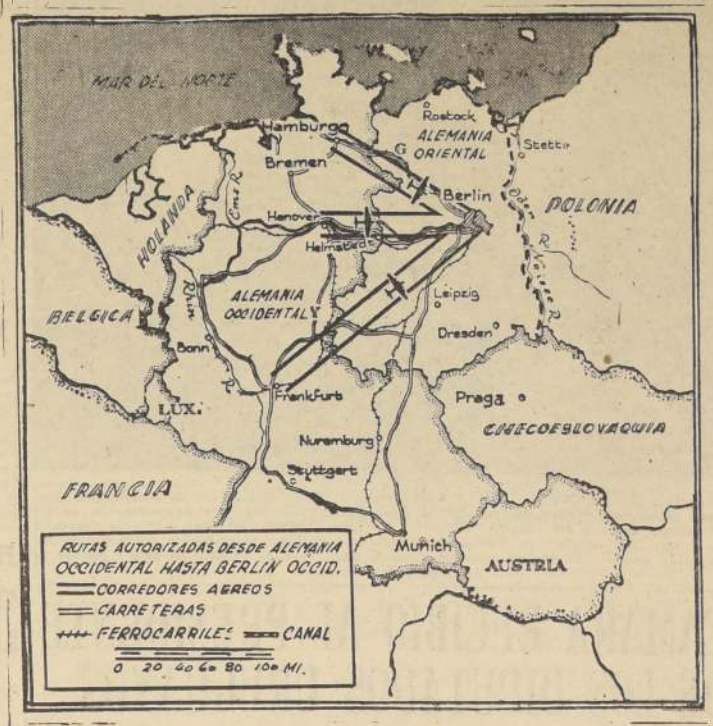

Puerto Rico en la encrucijada

Por RUBEN CORVALAN V.

NADA de lo que suceda en Puerto Rico nos podría ser extraño. La isla es de raíz hispánica y en ella vive y labra su destino un pueblo nuestro, un pueblo latinoamericano. De ahí que no podamos observar con desinterés la posibilidad —próxima o remota— de que pudiera producirse en ella un cambio institucional profundo.

Se ha dicho que eventualmente Puerto Rico podría convertirse en el quincuagésimoprimer Estado de la Unión. Víctor L. Anfuso, representante demócrata por Nueva York en el Congreso Federal de Washington, ha presentado un proyecto de ley sobre la materia. El Gobernador Muñoz Marín, según el magazine norteamericano "Time", habría aceptado a su vez la posibilidad de que pudiera convocarse a un nuevo plebiscito, en el que el electorado puertorriqueño, libremente, decidiera optar entre su actual "status" de Estado Libre Asociado, su unión definitiva a la Federación norteamericana o su constitución como una república independiente.

¿En favor de cuál de esos regímenes se orientará el electorado puertorriqueño?

—ooOoo—

Hasta 1898 la isla —9.896 kms2.— fue una colonia española. Ese año, en virtud del Tratado de París, que puso fin a la Guerra de Cuba, España cedió su dominio a los Estados Unidos. Deberían pasar algunos años para que una ley norteamericana, la Ley Foraker, otorgara a los isleños el derecho a formar parte del Consejo Ejecutivo de esa verdadera colonia, y sólo en 1917, mediante la Ley Jones, se otorgó a los puertorriqueños la ciudadanía norteamericana y el derecho a elegir libremente una asamblea legislativa. Sólo el 5 de agosto de 1947, una nueva ley, sancionada por Truman, les autorizó para elegir a su Gobernador. Hasta entonces los gobernadores fueron designados siempre por la Administración en Washington.

¿Podía hablarse hasta entonces de Puerto Rico como de un país libre? Incuestionablemente, no. Hasta entonces, nunca poseyó otra cosa que un estatuto colonial.

En 1948, con la elección de Muñoz Marín como Gobernador de la isla, se inició la transformación política y económica que hoy se advierte en Puerto Rico.

Por la ley 600, de julio de 1950, el Congreso de Washington reconoció a los isleños el derecho de organizar su propio Gobierno y de darse su propia Constitución. Un año después, en julio de 1951, un plebiscito popular, aprobó la ley 600, por una mayoría de casi un 77 o/o de los electores. En agosto del mismo año se eligió una Asamblea que redactó la actual Constitución del Estado Libre Asociado. El 3 de marzo de 1952 la isla ratificó la Constitución, en un nuevo plebiscito. Poco después sancionó la nueva Constitución el Congreso de Washington, y el 25 de julio se proclamó el nuevo Estado.

El Estado Libre Asociado cumplirá, pues, siete años de vida, el próximo 25 de julio.

—ooOoo—

Qué haya significado para la isla el estatuto de Estado Libre, lo pueden señalar las estadísticas. Puerto Rico, después de ser uno de los pueblos latinoamericanos de menor standard de vida, se ha transformado hoy en el que exhibe un mayor nivel de bienestar colectivo en el continente, después de Estados Unidos y Canadá. Contra un ingreso per capita promedio anual de menos de US$ 300 para la América Latina, Puerto Rico contabiliza una tasa de US$ 437 netos. Y eso ocurre en una isla muy pobre en recursos naturales, que ni siquiera produce más allá del 50 o/o de los alimentos que consume.

Gracias al Estatuto de Estado Libre Asociado, Puerto Rico importa y exporta libremente desde y a los Estados Unidos sin pagar derechos de Aduana ni impuestos federales. Eso le permite, en el primer caso, que los productos norteamericanos se vendan en la isla a menor precio que en muchos de los Estados de la Unión, y, en el segundo, competir ventajosamente con la producción manufacturera norteamericana, dentro de su propio mercado.

Para promover el desarrollo industrial, Muñoz Marín pasó en el Congreso puertorriqueño una ley liberando de impuestos por diez o veinte años a todas las nuevas industrias que se establecieran en la isla. Eso permitió una afluencia siempre creciente de inversiones extranjeras en Puerto Rico, principalmente norteamericanas, que ha montado hasta hoy 600 nuevas industrias, y que deberá financiar en los próximos tres años la instalación de otras 800 más.

Aparte de eso, la isla recibe los siguientes beneficios de su actual estatuto político: a) financiamiento directo de Washington para programas mixtos, como el de carreteras (tiene 6.800 kilómetros de caminos pavimentados), salud pública o erradicación de poblaciones insalubres, que debe bordear los 60 millones de dólares anuales; b) los gastos locales que realizan las agencias norteamericanas en la isla, especialmente las Fuerzas Armadas, que probablemente superen los 200 millones de dólares, y, c), los cuantiosos ingresos invisibles que le proporciona una corriente turística cada vez más numerosa.

Todos esos ingresos le permiten contabilizar una balanza de pagos altamente favorable, en circunstancias que su balanza comercial es tradicionalmente deficitaria. En 1957 las exportaciones montaron a 444 millones de dólares, mientras las importaciones subieron de 710 millones.

Una reciente información revela que para el sexenio 1960-1965, las recaudaciones fiscales alcanzarán a 1.680 millones de dólares.

—ooOoo—

¿Podría alcanzar Puerto Rico una prosperidad de tal magnitud para sus 2.280.000 habitantes, bajo otro régimen que no fuera el de Estado Libre Asociado?

Sinceramente, creemos que no. En tal sentido, oímos de labios del propio Muñoz Marín declaraciones categóricas, en nuestra visita de hace dos años a la isla.

Puerto Rico, como república latinoamericana independiente, no podría ofrecer a los isleños otra cosa que la libertad y la miseria. ¡Desgraciadamente! Como Estado de la Unión, sometido al peso abrumador de los impuestos federales, y sin el estímulo de su programa de industrialización —que con la Unión desaparecería, porque ya no podría competir en el mercado norteamericano con los nuevos costos substancialmente elevados por los impuestos—, se arruinaría.

De ahí que sostengamos la tesis de que en la actual encrucijada, Puerto Rico volverá a insistir en su determinación de vivir como un Estado Libre, bajo el patrón de una Asociación voluntaria con los Estados Unidos.

Un nuevo plebiscito no haría sino reproducir los resultados del de 1952.

CARTAS AL DIRECTOR

DESVESTIR A UN SANTO...

Villa Prat, pequeña aldea del Departamento de Lontué, provincia de Talca, en su afán de velar por la salud y la vida de sus habitantes, se dio a la difícil tarea de adquirir un carro-ambulancia para trasladar sus enfermos a Curicó.

Se formó un Comité de Adelanto, integrado por los vecinos más progresistas, cuya meta principal fue la adquisición de un medio de transporte para sus enfermos. Con el producto de rifas-bailes y demás se reunió el dinero necesario para su adquisición.

Al poco tiempo de adquirir un carro flamante, este fue entregado al Servicio Nacional de Salud, representado en esta oportunidad por los jefes de los Centros de Talca y Curicó de ese entonces, bajo la condición expresa de que sirviera las necesidades de Villa Prat y sus alrededores, bajo la dependencia de la Casa de Socorro de Villa Prat. No se cumplió el compromiso contraído por parte del Servicio Nacional de Salud. Se adueñaron del carro y lo pusieron al servicio del Hospital de Curicó, donde al poco tiempo, debido al exceso de trabajo y mal trato, quedó inservible.

Esto produjo justificada indignación en la localidad, por cuanto se le despojaba de algo que, de buena fe y con toda confianza, se había entregado a los jefes responsables de un servicio público como eran los respectivos médicos que ejercían esos cargos en ese entonces.

De esta manera se despojaba a Villa Prat de algo que con tanto sacrificio había adquirido.

Ante las insistentes reclamaciones del Comité de Adelanto, devuelven ahora un viejo carro dado de baja en Santiago y que poco o ningún servicio podía prestar. Nuevamente el Servicio de Salud encuentra que es mucho lo que ha dado, y quita el viejo y destartalado carro para llevarlo no sabemos dónde.

Un médico viaja a Villa Prat una vez por semana, y día viernes. De manera que la población de este sufrido pueblo debe enfermarse una vez a la semana, y día viernes, durante dos horas.— **Nelson González R.**, Secretario Comité Adelanto Local.

VENTA DE PAN

Me refiero sólo a un artículo alimenticio, que es el pan, y digo que cuando la Dirección de Sanidad va a terminar con los permisos de venta del pan en los almacenes y otros negocios sucios donde se venden parafina, jabón, carbón y tantos otros artículos que no deben ni pueden venderse junto con el pan. Para la venta de dicho artículo están los puestos que pagan sus patentes, y estos negocios les arrebatan clandestinamente sus legítimas ventas.

Si los puestos fueran pocos, se podrían establecer más, y de esta manera se terminaría con esta insalubridad que hoy existe. Por otra parte, están las amasanderías callampas que funcionan sin ningún medio sanitario en sitios insalubres.

Dios quiera que las autoridades intervengan en tal sentido en bien del público.— **Lector**, carnet 4466184.

JUBILADOS

Agradecerá a Ud. se sirva tener a bien dar cabida en su Sección de "Cartas al Director" a las siguientes líneas, que dan cuenta del estado de injusticia que reina en el pago de pensiones a los jubilados de la Defensa Nacional residentes en provincias, declarando en primer lugar que ellas no tienen otra finalidad que el deseo general de que se ponga remedio cuanto antes a una situación que se está prolongando indefinidamente. Se trata de que a manera de demostración de buen servicio, nuestra Caja de Previsión está atendiendo puntualmente sus obligaciones con pensionados residentes en la capital, los cuales cuentan con múltiples servicios, que por la distancia nosotros los provincianos no podemos aprovechar. Sin embargo, esto no nos ha preocupado mayormente, y sólo deseamos que los pagos de pensiones se hagan oportunamente, como siempre se había hecho, del 25 de cada mes adelante hasta el último día del mes correspondiente. Desde algunos meses a esta parte, los pagos de pensiones se han atrasado hasta en veinte días respecto de los pensionados de la capital. Estamos abandonados a nuestra propia suerte, porque las reclamaciones de nada sirven. No se nos oye.

Por otra parte, la Caja está en mora con nosotros, por reajustes de sucesivas leyes económicas que se han dictado, desde 1954, incluyendo la ley número 13.305. A los que vivimos de escasas pensiones, estos atrasos nos traen una situación de miseria angustiosa.

Saluda Atte. al Sr. Director.— **Carnet N.o 10902, Cauquenes.**

PINCELADAS

Souvenirs

TODO iba muy bien aquella tarde. Los dueños de casa, simpatiquísimos y amables, se afanaban en atender, lo mejor posible, a sus visitas. Pero el ambiente se puso tenso cuando alguien descubrió, entre una magnífica colección de ceniceros, uno suyo, exclusivo, inconfundible, y hasta con sus iniciales, grabadas a fuego. ¿Cómo había ido a parar allí? El anfitrión explicó, sonriente, que se trataba de un souvenir. Su mujer tiene esa manía: de todas partes va llevándose algún objeto "sin importancia". ¡Para recordar siempre a los buenos amigos!, según dijo.

Pero, como ya teníamos sangre en el ojo, otra persona se topó con un libro suyo, que jamás había pensado prestar. Se trataba de una bella edición mexicana, en papel Biblia, con ilustraciones a todo color, obra de un famoso artista.

Ya de regreso a nuestros hogares, con el coctel un tanto atragantado por el deseo de hacer un comentario acerca de ese extraño proceder, el afectado, por el robo del cenicero se explayó, comparando su caso con otros. Por ese hobby del souvenir, a un amigo suyo le llevaron, pieza a pieza, un juego completo de cucharillas de plata que, con bastante sacrificio, trajo de Lima.

Cuando nos visitó el "Atlas Maru", los industriales que viajaban a bordo, en representación de las grandes empresas niponas, ofrecieron el trago típico del país del Sol Naciente, el sake, en unos preciosos vasitos de fina porcelana. Cuando la servidumbre empezó a retirar los vacíos, se encontró con una desagradable sorpresa: los coleccionistas de souvenirs habían hecho desaparecer un buen número de ellos.

Y el indignado y justo comentario de ese grupo de orientales, anda, a estas horas, dando la vuelta al mundo.

¡Como para no sonrojarse!

O. Cabrera Leyva

Significación de los empréstitos

EL Gobierno norteamericano y las instituciones bancarias de ese país han acordado diversos empréstitos a Chile, que totalizan US$ 121.900.000, los que sumados a los US$ 8.100.000 a que asciende la prórroga de un crédito del Fondo Monetario Internacional, también acordada por ese organismo en favor de nuestro Gobierno, eleva el monto de los nuevos préstamos externos otorgados al país a la suma de US$ 130.000.000.

Para Henry Raymont, de la United Press International, los préstamos son "indicio" del apoyo que ha resuelto prestar el Gobierno norteamericano a "los esfuerzos del Presidente Alessandri por restablecer la economía de su país" sobre bases sanas.

Para el Export-Import-Bank —que ha proporcionado US$ 27.400.000 de los US$ 130.000.000 ya mencionados, y que proyecta entregar otros US$ 25.000.000 a diversas empresas privadas chilenas—, "estos créditos ayudarán al Gobierno chileno en su amplio programa destinado a lograr un mayor grado de estabilidad fiscal y financiera, al mismo tiempo que ayudarle en su programa de inversiones de capital, para diversas obras y servicios públicos", tales como energía eléctrica, caminos, ferrocarriles, obras portuarias y de regadío y sistemas de almacenaje y distribución de productos agrícolas. Tales inversiones, según el Banco, "constituirán la base de un desarrollo más rápido de las actividades de la industria privada en Chile" y serán, asimismo, "una contribución de importancia al mejoramiento del serio problema de la desocupación actual en ese país".

No obstante, cabrían otras consideraciones de fondo que formular en torno a estos empréstitos.

Primero: el origen de los mismos. Chile no habría recurrido al financiamiento externo si la situación fiscal hubiera sido sana. El déficit presupuestario de arrastre de la Hacienda Pública, al 31 de diciembre pasado, sumaba, en moneda nacional, 138.144 millones de pesos, según el balance de la Contraloría General, y aproximadamente 100.000.000 de dólares. Los gastos presupuestarios de 1959 subirán, asimismo, a no menos de 635.678 millones, considerando que la Ley de Presupuestos (13.285) autorizó egresos por 461.158 millones, y que la Ley Económica aprobó nuevas inversiones fiscales por valor de 90.520 millones más, y reajustes de remuneraciones del orden de los 84.000 millones. Para contrarrestar ese volumen de gastos, los ingresos llegarían sólo a 541.158 millones: 461.158 millones del Presupuesto y 80.000 millones más de mayor rendimiento tributario, según la Ley Económica. En resumen, quedaría aún sin financiamiento un total de gastos públicos del orden de los 94.520 millones de pesos, casi 100 millones de dólares, para el actual ejercicio, sin considerar todavía el déficit de arrastre.

Esta situación deficitaria y la imposibilidad material de obtener suficientes recursos internos para hacer frente a ella, fue lo que movió al Jefe del Estado a proyectar la contratación de los empréstitos externos, por vía de emergencia, para los efectos de restablecer el equilibrio fiscal e impedir que se acentuara así una de las más violentas presiones inflacionarias.

"Para el financiamiento de parte de las inversiones y del déficit de arrastre exigible, para impedir perturbaciones graves en el desarrollo de las actividades ligadas al Presupuesto Fiscal... deberán obtenerse créditos externos... por una suma cercana a los 100 millones de dólares", dijo el Presidente Alessandri en su mensaje al país, el 15 de diciembre pasado. Y agregó: "Esta medida queda, además, ampliamente justificada por el grave pasivo en dólares a que se verá abocada nuestra economía en 1959... Estos créditos aumentarán, lógicamente, las recaudaciones aduaneras, contribuyendo este recurso a completar el financiamiento fiscal".

En segundo lugar: las ventajas que este sistema de financiamiento transitorio procurará al país.

La mayor afluencia de dólares, permitirá equilibrar la balanza de pagos, dinamizar las actividades del comercio exterior, aumentar los ingresos aduaneros y promover un incremento del desarrollo económico, a través de las obras sociales que financiará, como las que señala el Eximbank.

El aumento de la producción, que como consecuencia de esas nuevas inversiones acuse el país, permitirá con mucho hacer frente al servicio de los compromisos contraídos y dejará un saldo altamente positivo que deberá traducirse en una mayor elevación de los índices de productividad media por hombre.

La recepción de los nuevos recursos pondrá término, obviamente, a una primera etapa de ordenamiento económico y financiero del país, e iniciará, asimismo, otra, cuya primera meta será alcanzar a corto plazo el total equilibrio de los gastos presupuestarios y los ingresos tributarios del país. Saneado el presupuesto, desaparecerá el primer motor inflacionario —ya que los otros focos de inflación, como el sistema crediticio y bancario, virtualmente han sido controlados—, y podrá empezar para Chile una era de auténtica estabilización.

Esos son, a nuestro juicio, el sentido y la proyección hondamente rectificadores que alcanzan los nuevos empréstitos.

C.

TRIBUNA LIBRE

Respondo al presidente del Banco del Estado

A mi regreso a Santiago me he enterado de la declaración que el señor presidente del Banco del Estado ha entregado a la prensa, a raíz de mi reciente discurso en el Senado en que pedí ayuda para las zonas agrícolas afectadas por los temporales de abril.

Al respecto, debo precisar lo siguiente:

Dice el señor presidente del Banco del Estado que la institución a su cargo se ha preocupado "con toda oportunidad" de prestar ayuda crediticia a los agricultores afectados por los trastornos climáticos de diciembre a esta fecha. Veamos en qué medida esto es cierto. La "helada negra" que afectó a los productores de trigo desde Linares a Llanquihue ocurrió en diciembre de 1958. Recién el 18 de marzo se emitió la circular N.o 353 del Banco por la cual se acuerdan medidas de ayuda a estos productores.

Luego que varios senadores solicitamos una sesión especial de la Cámara Alta para considerar el problema de daños causados por los temporales de abril, sesión que se citó para el 13 de mayo recién pasado, el Directorio del Banco del Estado fue infructuosamente citado para reunirse el día anterior, o sea, el 12 de mayo. Y solamente un día después de la sesión del Senado en que se debatió la situación agrícola, este Directorio pudo aprobar acuerdos para encarar en parte la situación causada por los temporales.

Por lo tanto, no está claro que la "ayuda" del Banco del Estado haya sido tan oportuna como para responder a los apremios sufridos por los trabajadores y productores agrícolas. En cambio, sí está claro que el interés que puso el Senado en debatir el problema sirvió para incitar a la acción al presidente del Banco, y para que se pusiera en marcha un programa de ayuda específico. Resulta extraño que los senadores, que no disponen de medios de información del Banco del Estado ni de las reparticiones oficiales, hayan podido llegar hasta el hemiciclo con datos concretos acerca de las pérdidas y perjuicios causados por los temporales, y que el señor presidente del Banco del Estado alegue que una acción de su parte no se adoptó antes porque carecía de estas estimaciones. Esto sugiere que una dirección más acuciosa permitiría mejorar los servicios informativos de esa institución.

Estos son los hechos del caso. En cuanto a los comentarios que en su declaración hace el señor presidente del Banco del Estado, seguramente inspirados en la misma vena sardónica con la que recomendó a los agricultores afectados por la catástrofe que "vendieran parte de sus tierras si les había ido mal", debo señalar que:

1.o Es un viejo recurso de quienes son encarados con la verdad, el pretender diluir esta, a través de la caricaturización de las afirmaciones.

2.o El hecho concreto es que los trabajadores y productores agrícolas han sufrido una catástrofe preñada de consecuencias negativas para el país, especialmente para la masa consumidora.

3.o Sólo me he limitado a pedir que las autoridades, incluso las del Banco del Estado, tomen medidas consonantes con esta situación, medidas que, determinadas de un modo general, tendrán que ser aplicadas por los organismos competentes en cada caso particular, considerando sus características. Esto, he dicho, requiere no solamente habilidad comercial y el olvido de un criterio estrictamente mercantil, sino que, principalmente, sensibilidad ciudadana, especialmente ante la situación de los inquilinos y medieros.

4.o Como consecuencia de la intervención del Senado, se ha dado a la situación el sentido de urgencia que ella efectivamente tiene y se han movilizado las autoridades para socorrer a los afectados. Esto me basta inicialmente para estar satisfecho de la modesta participación que en ello me ha cabido.

A pesar de la trivialidad que supone la declaración del presidente del Banco del Estado, continuaré ocupado de los problemas del país, como lo impone mi deber de senador, persuadido como he quedado, que la ciudadanía tiene tanto que sufrir como consecuencia de los temporales y heladas, como por causa de alguna otra ciega fuerza natural como lo es la extraña y prejuiciada mentalidad de ciertos funcionarios.

RAFAEL TARUD SIWADY,
Senador de la República.

— O —

El Régimen Presidencial

QUIENES deseamos el perfeccionamiento de nuestro sistema gubernativo debemos, ante todo, aceptar honradamente y sin vacilaciones LA VERDAD en lo que a él respecta. Y no la verdad que cada cual cree poseer, sino la que no puede ser negada con argumento alguno, esto es, LA VERDAD EFECTIVA.

Decimos que practicamos LA DEMOCRACIA, régimen que, en su esencia es el gobierno engendrado en el pueblo (es su voto el que debe dar la calidad de elegido al candidato), por el pueblo, entendiendo por tal el total de habitantes que reúnan un mínimo de idoneidad (son individuos de su seno los que deben resultar elegidos), y para el pueblo (los beneficios de la administración pública deben ser proporcionales a los electores). Por otra parte, los representantes deben ser SOBERANOS, esto es, deben mandar sin que nadie los mande a ellos, y su acción debe ajustarse a un mínimo de principios ideológicos: LIBERTAD, IGUALDAD Y FRATERNIDAD.

Confesemos honradamente: ¿ha existido todo esto en el sistema que practicamos? ¿Han sido realmente elegidos por EL PUEBLO nuestros representantes? La VERDAD indiscutible es que uno solo de ellos ha sido realmente elegido por el pueblo: EL PRESIDENTE DE LA REPUBLICA. Casi todos los otros fueron elegidos por las directivas de los partidos políticos, que los ubicaron en listas, las que fueron levemente modificadas por la elección popular: sólo raras veces un candidato en 1er. o 4.o lugar pasó a ocupar el primero. No hubo, pues, elección popular directa, ni eligió exclusivamente el pueblo, como lo establece nuestra Constitución Política, y muchas veces el ciudadano apareció otorgando su voto al candidato contrario a sus afectos e intereses. Y ¿han hecho uso de su SOBERANIA nuestros representantes? Uno solo: el Presidente de la República. Los demás han abdicado de ella, sometiéndose a las directivas de los partidos políticos, constituidas muchas veces por personas ajenas a la representación popular (aun cuando estuvieran constituidas exclusivamente por senadores, éstos no podrían dar órdenes a otros senadores o diputados, por prohibirlo tácitamente la Constitución del Estado: desde el momento en que un representante obedece a cualquiera otra potestad, viola nuestra Constitución, porque deja de ser soberano). Esta situación jurídica es tan clara, que la República de Suiza ha protegido la soberanía de sus representantes con la disposición constitucional 94: "Los representantes votan SIN INSTRUCCIONES". De esta manera ella ha impedido que se produzca allá la mayor calamidad que aflige a Chile: LA EXISTENCIA DE UN SUPER-PARLAMENTO, formado por las directivas de los partidos de mayoría, super-Parlamento que nuestra Constitución no contemple, que se arroga la soberanía de los representantes del pueblo, a quienes maneja como menores de edad, y estorba constantemente la acción del Presidente de la República, pese a que el Primer Mandatario dispone de una cuota de representación popular y de soberanía igual a la de todos los demás representantes juntos. Ha resultado cosa habitual entre nosotros que las leyes que tienen su iniciativa en el Congreso son previamente formuladas en las directivas de los partidos políticos, y a los diputados y senadores no les cabe más actividad que aprobarlas cuando emanan de su propia directiva, o modificarlas o rechazarlas, según la presión que se les dé, cuando provienen de la directiva de otro partido. Análoga situación existe para los proyectos que envía el Presidente de la República. Y, ¡ay del diputado o senador que pretenda hacer uso de la soberanía con que lo invistieron sus electores! El representante que aspire a una reelección o siquiera, a permanecer en las filas del partido, debe renunciar definitivamente a esa soberanía: no manda él, esto es, EL PUEBLO, sino el jefe del partido. Sólo cuando se trata de cosas ínfimas o resulta peligroso a la directiva pronunciarse en cierto sentido, se concede a los representantes LA GRACIA de que hagan uso de la soberanía delegada en ellos. A esto le llaman "libertad de acción". Creo que los comentarios huelgan...

JULIAN SINJOUR.

Rumorcillos

SOLO. — Muy contento llegó desde Concepción el diputado nacional popular, Manuel Valdés Solar. Tenía dos motivos para estarlo. El primero: la Universidad de Concepción le había otorgado un diploma, como ex alumno distinguido y "honorable".

Segundo: considera que su chance a la reelección se multiplica extraordinariamente porque casi todos sus colegas de representación no correrán en el clásico parlamentario de 1961. Tomás Pablo, demócrata-cristiano; Raúl Spoerer, liberal; Enrique Rodríguez, democrático popular; Enrique Serrano, conservador, y Humberto Enríquez, radical, postularán a senadores. Jorge Montes, comunista preferirá Santiago, y Albino Barra, también será trasladado.

"Ahora no tendré que correr en primera serie. Me mediré con potrillos solamente", dijo Valdés Solar.

—oOo—

SOBRES. — Recomendaciones confidenciales se harán a los parlamentarios, en sus respectivas Corporaciones, para que sean más cuidadosos con los sobres con timbres del Senado y de la Cámara de Diputados.

La razón estriba en que no han faltado las audiciones radiales —concursos generalmente— que han repetido que las soluciones enviadas en sobres del Senado o de la Cámara no tendrán por ello mayor opción a los premios.

—oOo—

REPARTO. — El diputado Víctor Macchiavello dijo en uno de los pasillos de la Cámara que todavía existe en el camino a San Javier una caseta, en la cual agentes electorales del senador Rafael Tarud y el propio candidato ofrecían como recompensa a sus parciales la entrega de los ricos viñedos de la zona.

Tarud decía que bajo el Gobierno de Allende se repartirían todas las viñas y fundos entre los trabajadores agrícolas.

EL 2 DE JUNIO SE REUNE DIRECTORIO GENERAL DEL PARTIDO LIBERAL

Se propondrá reelegir mesa directiva y que la convención próxima designe la totalidad de la Junta Ejecutiva

La Junta Ejecutiva del Partido Liberal, en sesión efectuada anoche, acordó citar para el 2 del mes próximo al Directorio General de esa colectividad, con el fin de dar a conocer el fallo del Tribunal Supremo sobre determinación de la sede de la Convención, para que fije la fecha definitiva de la celebración de ese torneo y para que se pronuncie sobre los acuerdos relacionados con la renovación de los organismos directivos de ese partido.

Al iniciarse la sesión, el presidente subrogante, diputado Sergio Sepúlveda Garcés, dio cuenta de que la Mesa ha tomado todos los acuerdos reglamentarios necesarios para comenzar la organización de la Convención General de ese partido, y que ha designado las Comisiones de Organización, Arbitrios, Programa y Estatuto y Calificaciones.

El diputado Miguel Huerta dio a conocer un acuerdo tomado por la unanimidad de los diputados liberales, en el sentido de proponer al Directorio General que se difiere para la próxima Convención General la elección de los miembros de la Junta Ejecutiva, reeligiendo, entretanto, a la Mesa Directiva actual, a fin de que la Convención sea la que tenga la oportunidad de designar los nuevos organismos directivos de la colectividad.

A continuación se abrió un amplio debate sobre la situación en que se desenvuelve la agricultura nacional, en el que participaron los miembros de la Mesa, los diputados Huerta, Humberto del Río, Ignacio Urrutia, Alfonso Salazar y Patricio Phillips; los dirigentes Gilberto Fuenzalida, Aníbal Megge y otros miembros de la Junta. Se acordó que una delegación, encabezada por la Mesa e integrada por los parlamentarios y dirigentes que participaron en el debate, se entreviste con los Ministros de Estado y funcionarios del Ejecutivo encargados de la política económica y agraria, para representarles la urgente necesidad de adoptar, además de las medidas de emergencia que se han acordado con motivo de los temporales últimos, aquellas que signifiquen una política permanente de estímulo a la producción agropecuaria, las que serán concretamente propuestas a la consideración del Gobierno.

Después de un cambio de ideas y en respuesta a una consulta del jefe del Comité Parlamentario, diputado Miguel Huerta, se acordó facultar a la Sala de diputados liberales para que, previos los estudios técnicos que estime convenientes, resuelva la actitud que adoptará frente al proyecto sobre estímulo económico a la provincia de Tarapacá, y que se refiere a la situación de la COSATAN.

Actividades Partidarias

PARTIDO RADICAL. — Quinta Comuna.— En una sesión solemne que se efectuará a las 21 horas de hoy, en el local de Avenida Independencia 1006, esquina Carrión, el presidente en ejercicio de esta Asamblea, don Ramón Latapiat Hidalgo, hará entrega del mando al presidente electo don Jorge Calderón Campusano. A continuación se ofrecerá un cóctel.

—oOo—

LAS CONDES.— Esta asamblea cita para el próximo domingo a elección de su nueva mesa directiva. Enseguida, habrá una sesión-almuerzo, en el nuevo local de Avenida Apoquindo y Canal.

—oOo—

PARTIDO CONSERVADOR.— San Miguel.— Esta asamblea cita a sesión general para hoy, a las 19 horas, en el local del partido, Gran Avenida N.o 3780. Entre otras materias se tratará la ayuda a familias de escasos recursos.

—oOo—

PARTIDO LIBERAL. — Tercera comuna.— Se cita a sesión para el sábado próximo, a las 18 horas, en Maipú 720, para elegir la nueva mesa directiva y los consejeros al Consejo Agrupacional.

—oOo—

CURACAVI. — Para el período 1959-1960, esta asamblea ha elegido al siguiente directorio: presidente, Luis Alberto García; vicepresidente, Daniel Mora; secretario, Domingo Olivares Merino; tesorero, Julio Sagredo Droguett; protesorero, Luis Alberto Vera Catalán; y directores, Pedro Toro Roca, Luis Sagredo, C. Garay y Luis Velasco Sturvi. Delegado ante el Consejo Agrupacional del segundo distrito, fue reelegido don Pedro Juan Lombardi Motto-Ros.

—oOo—

ORGANIZACION NACIONAL FERROVIARIA.— Designó la siguiente nueva directiva: presidente nacional, Patricio Velasco Concha, de la Caja de FF. CC.; vicepresidentes, Humberto Martínez, de la Maestranza San Bernardo; Ignacio Fuentes Lara, de la Maestranza San Eugenio; Adolfo Báez Chávez, de Valparaíso y Armando Bahamondes, del Departamento Contabilidad y Finanzas; secretario general, Miguel del Río Arenas, del Departamento de Materiales; de organización, Fernando Quiroz, de la Maestranza de San Bernardo; de prensa y propaganda, Francisco Lobos, de la sección Imprenta; prosecretario general, Sergio Almarza Díaz, de la Caja de FF. CC.; tesorero, Sergio Urrea Muñoz, del Departamento de Contabilidad; y protesorero, Roberto Gálvez, de la Maestranza San Eugenio.

Universidad de Concepción marcha al ritmo de los tiempos que vivimos

Sus cuarenta años de vida se recordaron en la Cámara

Homenaje a la Universidad de Concepción, con motivo del cuadragésimo aniversario de su fundación, se rindió en la sesión de ayer de la Cámara.

El diputado Albino Barra, socialista, recordó los primeros pasos dados por ese Instituto de Altos Estudios, como una iniciativa de vecinos visionarios, que actuaron sin ayuda del Estado y con el más grande de los idealismos.

Destacó la recta personalidad de educador de don Enrique Molina Garmendia, principal impulsor y primer Rector de esa Universidad, para enseguida expresar que el actual Rector de ese plantel, David Stichkin, está animado de las mismas virtudes que su antecesor y ha sabido imprimir a esa Universidad el ritmo de los tiempos que estamos viviendo.

Este Instituto, dijo, no es sólo la Universidad de Concepción, sino la Universidad de las provincias del sur, porque su propósito es llevar el saber, la ciencia y la cultura a las provincias vecinas. Pronto llegará a Nuble, Arauco y Malleco, y seguirá hacia el sur hasta juntarse con su hermana, la Universidad Austral de Valdivia.

La Universidad de Concepción, agregó, es el patrimonio de todos los hombres y mujeres de esa provincia. Señaló que el plantel acaba de inaugurar una radioemisora, para ampliar su labor cultural y, finalmente, rindió homenaje a los alumnos de ese Instituto, que hoy como educandos, o como profesionales egresados de sus aulas han sabido prestigiar a su Universidad.

A petición suya, la Cámara acordó enviar notas de felicitación al Rector vitalicio, don Enrique Molina; al rector actual, don David Stichkin, y a la Federación de Estudiantes de esa Universidad.

Adhirieron a este homenaje el diputado radical Víctor Macchiavello, ex alumno de ese plantel, quien hizo un recuerdo de sus fundadores y exaltó las posibilidades que se abren a un Instituto de la jerarquía de la Universidad de Concepción, que ya tiene un bien ganado prestigio nacional y en el exterior; el diputado Ignacio Urrutia de la Sotta, liberal, quien lo hizo a nombre de su Partido.

INDUSTRIA DE SODA EN IQUIQUE ESTUDIARA COMISION DE MINERIA

Para hoy, a las 14.30 horas, fue citada la Comisión de Minería de la Cámara de Diputados, para continuar estudiando el proyecto de ayuda económica a Tarapacá. En esta sesión se escucharán al Ministro de Hacienda, don Eduardo Figueroa, y al gerente de "Soda Chilena", don Guido Vucetic, quienes se referirán al proyecto sobre instalación de la Fábrica de Cenizas de Soda en Iquique.

SALUDO DE DOS DEMOCRACIAS.— El Presidente de la Cámara de Diputados, Raúl Juliet (izquierda), saluda calurosamente al Presidente de la Cámara de Representantes de la República Oriental del Uruguay, Francisco Rodríguez Camusso, al llegar éste a la Corporación legislativa nacional. El distinguido visitante fue recibido solemnemente en sesión de la Cámara, donde se expresaron conceptos sobre la democracia, la amistad de ambos pueblos y el destino de América.

CAMARA RECIBIO AL PRESIDENTE DE LOS DIPUTADOS URUGUAYOS

TRADICIONALES LAZOS DE AMISTAD Y DESTINO DE AMERICA SE DESTACARON EN LOS DISCURSOS

Los tradicionales lazos de amistad que unen a Chile y Uruguay, sus características de pueblos democráticos y las perspectivas de Latinoamérica en el concierto de las naciones del mundo se destacaron en la Cámara de Diputados, con motivo de la visita que a esta Corporación hizo el presidente de la Cámara de Representantes de la República Oriental del Uruguay, diputado Francisco Rodríguez Camusso.

El distinguido visitante, que concurrió a la Corporación acompañado del Embajador de su país ante la Moneda, fue recibido solemnemente en la sesión ordinaria de ayer de la Cámara de Diputados. Tomó colocación en la testera del hemiciclo, entre el presidente de la entidad, Raúl Juliet y el segundo vicepresidente, Florencio Galleguillos.

Los numerosos diputados asistentes aplaudieron las expresiones de amistad y americanismo que intercambiaron los presidentes de ambas Cámaras.

BIENVENIDA

El Presidente de la Cámara, diputado Raúl Juliet, empezó sus palabras diciendo: "Con el más cálido afecto y con la más sincera satisfacción cumplo con el grato deber de dar la bienvenida y ofrecer este recinto al señor Presidente de la Cámara de Diputados del Uruguay, en el convencimiento profundo que detrás de estos actos protocolares hay un contenido más hondo y de mayores resonancias, porque, en verdad, es el encuentro de dos grandes y efectivas democracias, de dos pueblos que han hecho de la libertad la razón de su existencia; encuentro que hoy se realiza en las personas de sus genuinos y legítimos representantes".

"Uruguay y Chile pueden reclamar con orgullo y justicia —prosiguió— esa calidad de ser efectivas democracias, ya que constituyen, dentro del concierto de las naciones del hemisferio, dos ejemplos indiscutibles del respeto al derecho y a las normas, métodos y costumbres de ese régimen de convivencia entre los hombres".

Recordó los vínculos históricos de ambos países y agregó que en esta característica común surge la efectiva hermandad de nuestras patrias, su permanente entendimiento, su amistad sincera y leal. Es como si el símbolo de Ariel presidiera el genio de ambos pueblos, sintetizara sus ideales y señalara sus destinos". Mencionó también las figuras de Enrique Rodó, maestro de la juventud de América, la gesta heroica de Artigas y sus penas del destierro en Curiguaty, la gesta gloriosa de los treinta y tres y la de los centauros llaneros que durante los tiempos revueltos defendieron la integridad nacional.

Señalando que en Chile se aman las cosas del Uruguay, señaló que "esta hermandad en el espíritu y en el pensamiento es el vínculo más fuerte que puede unir a dos pueblos; esta unidad de ideales jurídicos, políticos e internacionales los conduce inevitablemente a un mismo destino democrático; esta identidad histórica es la que los caracteriza entre los pueblos hermanos del Continente; este común respeto por la libertad y la justicia es el númen que inspira a sus Gobiernos y que identifica la acción de sus políticos".

El diputado Juliet, concluyó sus palabras de bienvenida expresando: "Por todos estos motivos, por todos estos vínculos, símbolos y recuerdos, os digo, simplemente, sin énfasis, pero con esa voz emocionada y casi silenciosa que nace del corazón, que llevéis a todos vuestros compañeros de trabajo en la Cámara de Diputados uruguaya el sentimiento solidario y fraterno de todos los diputados de Chile, y para vos, señor presidente, sólo me cabe decirros que estáis en vuestra casa".

DEMOCRACIA CHILENA.

El señor Rodríguez Camusso, en su improvisación expresó:

"Excelentísimo señor Presidente de la H. Cámara de Diputados de la República de Chile, Honorables señores legisladores, excelso honor e inolvidable emoción significa para mí la oportunidad de ocupar hoy esta tribuna de las más altas de la democracia chilena, es decir, una de las más puras y significativas tribunas de la libertad, de la democracia, del republicanismo y del pensamiento de América. Uruguay y Chile, pedazos de una misma tierra, son trozos escogidos de una idéntica, similar y ejemplarizante historia. Ambas nacionalidades surgieron de la conquista de la misma Madre Patria, la hidalga y heroica España, y se desarrollaron al impulso de idénticos ideales redentores".

Más adelante dijo: "En la primera mitad del siglo XIX, O'Higgins, en Chile, y Artigas, en Uruguay, fueron almas gemelas de idénticas aspiraciones y de similares anhelos. Luego, a través de su desarrollo ya más que centenario, ambas naciones han demostrado idéntico desenvolvimiento: ansia por la libertad, apego indeclinable a la juridicidad y a las fórmulas supremas de la democracia, profundo sentido en la búsqueda de soluciones progresistas en materias sociales"...

Manifestó que en Santiago se ha sentido como en su patria, junto a idénticos pensamientos. Luego se extendió sobre las perspectivas de América Latina, a propósito del análisis y conclusiones de la reciente Conferencia Regional Parlamentaria Americana, efectuada en Lima, donde dijo haber sentido la alegría y la emoción de la presencia en el mundo de una América unida y fuerte, "proyectándose hacia el resto de la tierra como una expresión de paz, de progreso y de concordia, en un instante en que la paz sigue siendo un imperativo moral".

Y agregó el señor Rodríguez Camusso: "Pero ella es, además, una necesidad para nuestra supervivencia, porque más de una potencia tiene los medios para que, en el caso de desatarse un conflicto mundial, terminar con la existencia misma de la humanidad".

Terminó expresando: "Amigos de Chile, nuestro paso por vuestra tierra es, muy a nuestro pesar, implacablemente breve; pero nos llevamos de ella emociones inolvidables. Dentro de pocas horas podremos llegar al Parlamento de nuestro amado solar nativo a decirle a nuestros connacionales uruguayos que en la patria de O'Higgins, en la tierra hermana chilena, hemos dejado lo mejor y lo más íntimo de nuestras convicciones y de nuestras inquietudes uruguayas. Y nos llevamos, hermanos chilenos, vuestro ideal, vuestro pensamiento, vuestra lucha y vuestra inquietud en nuestra mente y en nuestro corazón".

S. E. INAUGURA MAÑANA LEGISLATURA ORDINARIA

Leerá Mensaje dando cuenta del estado administrativo y político de la nación

Con su Mensaje, dando cuenta del estado administrativo y político de la Nación —el primero de su período— el Presidente de la República, don Jorge Alessandri Rodríguez, inaugurará mañana la legislatura ordinaria del Congreso Nacional.

Este año la ceremonia, con su tradicional solemnidad, tendrá lugar en la tarde. El Primer Mandatario, acompañado de sus Ministros de Estado, llegará al Salón de Honor del Congreso a las 15.30 horas, y será recibido por las Comisiones parlamentarias de reja y de pórtico, ya designadas.

Una vez en el interior del Salón de Honor, se dirigirá hasta tomar colocación en la testera, ubicándose entre los Presidentes del Senado y de la Cámara de Diputados.

Luego de abrir la sesión y dar por aprobada el acta del anterior Congreso Pleno, el Presidente del Senado ofrecerá la palabra al Jefe del Estado, quien leerá su Mensaje, que se extenderá —según se ha informado— más o menos hasta una hora y media.

Al acto asistirán senadores y diputados, representantes del Poder Judicial, de las Fuerzas Armadas y de Carabineros, de la Iglesia, del Cuerpo Diplomático, altos funcionarios de la Administración y público en general.

El Presidente de la República y sus Ministros irán desde la Moneda al Congreso y de éste al Palacio de la Moneda no en las tradicionales carrozas de gala. A su paso por las calles del trayecto, la Escuela Militar y tropas de la guarnición le rendirán los honores correspondientes.

Después de la ceremonia en el Congreso, no habrá desfile militar, ni otro acto oficial.

JUNTA DEL PANAPO DESCALIFICA GESTIONES SOBRE LA CANDIDATURA DE IBAÑEZ

Pugna entre ex agrariolaboristas y ex nacionales motiva la especulación

Después de un debate efectuado en la noche del lunes último, la Junta Ejecutiva del Partido Nacional Popular dejó en claro que nada hay de efectivo sobre el ingreso de don Carlos Ibáñez a esa colectividad, y menos, por lo tanto, acerca de una posible candidatura senatorial por el norte.

Ayer el presidente nacional popular, senador Julián Echevarri, repitió lo que días anteriores ya había dicho a LA NACION, al el señor Ibáñez desea ingresar a ese partido, tiene que manifestar su propósito presentando la correspondiente solicitud y nada de esto ha ocurrido".

El señor Echevarri expresó también que la Junta Ejecutiva había desautorizado las opiniones vertidas por algunos parlamentarios sobre ese hipotético ingreso del señor Ibáñez al PANAPO, y reiteró que todo no pasa de ser una especulación.

En círculos de ese partido se dijo que son determinados elementos del antiguo agrariolaborismo que pugnan por que el ex Mandatario ingrese al Partido Nacional Popular, pero que los ex nacionales agrarios y aún, mucho de los ex laboristas, rechazan su ingreso porque ven con desagrado que la tienda política pueda prestarse a épocas de echadizos, que no le convienen a la convivencia democrática.

En su seno del mismo partido se estimó también que no hay nada de concreto en el pacto electoral que se estudia con el Partido Demócrata Cristiano, y que se acordó que la Comisión Política informe en el plazo que se ha dado sobre la situación que en materia electorales tiene ese partido a lo largo del país.

Sala de diputados radicales prosigue hoy debate político

A las 11 horas se reunirá el Comité Parlamentario Radical, que presidirá el diputado Julio Sepúlveda Martinelli, de conformidad a un acuerdo tomado en una reunión efectuada en la mañana de ayer por la Sala de la Cámara de ese partido.

La sesión de hoy tiene como objeto, primero, escuchar al director General de Correos y Telégrafos, don Bernardo Leighton, y, segundo, proseguir el debate político iniciado en la sesión de ayer. En este debate varios diputados se refirieron a la línea política que sigue el radicalismo y propugnan el nombramiento de presidente del Partido, cargo que ocupa Humberto Aguirre Doolan, y que curra a una reunión de la para que se incorpore formalmente del parlamentario a los parlamentarios en la próxima entrevista que tendrá con el Presidente de la República.

La proposición será aceptada y con este motivo la sesión de hoy se iniciará con Aguirre.

A ESTADOS UNIDOS VIAJARA DIPUTADO RAUL MORALES

El sábado de esta semana viajará a los Estados Unidos y Norteamérica el diputado radical por Santiago, Carlos Morales Abarzúa, a quien se le ha concedido ayer el permiso constitucional para ausentarse del país, por más de treinta días.

Morales declaró que viajará a la Unión, aparte de otras cosas, a aprovechar la oportunidad para visitar varios Estados. De regreso a Chile hará escalas en La Habana y México.

También comunicó a la Cámara que viajarán a Europa los diputados Carlos Sepúlveda, nacional popular y Fernando Errázuriz, conservador.

Abogado de Muñoz Ricci hablará en Comisión del Senado

La Comisión de Legislación y Justicia del Senado, en su sesión de ayer en la tarde, consideró el Mensaje del Ejecutivo que solicita el acuerdo constitucional de la Corporación, para destituir al Vicepresidente de la Caja de Colonización Agrícola, Jorge Muñoz Ricci. Este funcionario, que se encuentra suspendido de su cargo, está implicado en el proceso por distribución ilegal de lotes fiscales en Magallanes.

Después de escuchar durante una y media hora la relación de los fundamentos del Mensaje del Ejecutivo, hecha por el Secretario de la Comisión, señor Enrique Ortúzar Escobar, los parlamentarios asistentes determinaron acoger una petición formulada por el afectado y escuchar los descargos formulados por su abogado defensor, señor Malaquías Concha.

La intervención de éste quedó fijada para el próximo martes, durante la sesión que efectuará la Comisión de Legislación y Justicia, de 15.15 a 16 horas.

El Mensaje del Ejecutivo que solicita la destitución de Muñoz Ricci formula siete cargos en contra de este funcionario, acusándolo en general de violar las disposiciones legales vigentes y de transgredir los reglamentos y la dignidad de la institución que dirigía.

COMUNISTAS TOMAN POSICIONES PARA DESPLAZAR A SUS CAMARADAS SOCIALISTAS

HAY BUENAS INTENCIONES PARA NO CERRARLE EL PASO A SU "LEAL AMIGO" ALLENDE.– J. FAIVOVICH RETIRO RENUNCIA A SECRETARIA DEL FRAP

La Comisión Política del Partido Comunista está hilando a largo plazo. Silenciosamente sus dirigentes se dedican a la estrategia de la ubicación de sus hombres en la elección parlamentaria de 1961, mientras el Comité Central distrae a los socialistas con una discusión sobre diferencias doctrinarias.

De estos planes ha trascendido solamente que el presidente del partido, Elías Lafertte Gaviño, ha sido designado como candidato a senador por Tarapacá y Antofagasta, y el poeta Pablo Neruda postulará a senador por Valparaíso y Aconcagua.

Una novedad es que el actual diputado por Concepción, miembro del Comité Central y jefe del Comité de Diputados Comunistas, sería presentado por uno de los distritos de Santiago. En esta provincia los rojos tienen dos representantes por el Primer Distrito y uno por el Cuarto.

Para optar a diputaciones por Concepción serían proclamados el abogado Sergio Gándara, el ex Alcalde de Lota, José Santos Medel, y el activista de la zona, Alejandro Toro.

HUECO PARA ALLENDE

También se ha dicho que los comunistas consideran la posición desmedrada en que se encuentra actualmente el senador socialista por el Norte Grande, Salvador Allende, quien, con la proclamación de Lafertte y la presentación de Raúl Ampuero a su reelección no tendría chance alguna por aquella circunscripción.

En Valparaíso, el presidente del FRAP tiene cerradas las puertas porque su correligionario Carlos Alberto Martínez no está dispuesto a cederle el paso; en O'Higgins, Baltazar Castro no toleraría intromisión, además de que postulará a su reelección el socialista Gerardo Ahumeda; en Concepción, Nuble y Arauco, Humberto Martones Quesada trabaja desde ya como candidato para volver en 1961 a la Cámara Alta, y en la 9a. Circunscripción sólo habría cabida para Aniceto Rodríguez.

Algunos dirigentes comunistas estiman que es necesario dar una mayor chance al "camarada Allende, que se ha mostrado tan leal con el Partido Comunista", y creen que la solución sería no presentar candidato en alguna de las circunscripciones, como Concepción, por ejemplo.

RENUNCIA

Jaime Faivovich, después que se lo pidiera el senador Salvador Allende, retiró su renuncia a la Secretaría General del FRAP.

El representante socialista anunció que desmentiría la versión de un comentarista radial sobre las causas de su renuncia.

Según aquella versión, Jaime Faivovich se sintió desautorizado por su partido, que no le permitió asistir a la sesión inaugural del Pleno Comunista, para llevar "la palabra fraternal" del presidente del FRAP, senador Allende, que por encontrarse en Buenos Aires le había encomendado tal misión.

Charla de don Oscar Bustos en la Asamblea Radical Pedro Aguirre Cerda

Hoy miércoles, don Oscar Bustos Aburto, dará, a las 19.30 horas, una charla en la Asamblea Radical "Pedro Aguirre Cerda", titulada "La educación primaria como base o fundamento de la democracia".

El señor Bustos es un distinguido educador, ex Ministro de Estado, ex Director General de Educación Primaria, autor de numerosos textos y ensayos, a quien se considera una autoridad en estas materias.

NUEVA SEDE INAUGURA HOY EL CENTRO VALENTIN LETELIER

A las 18.30 horas de hoy se llevará a efecto la inauguración del nuevo local del Centro de Estudios Políticos, Filosóficos y Sociales "Valentín Letelier", ubicado en calle Catedral N.o 1111.

A este acto, que consistirá en una sesión solemne y posteriormente, en la entrega oficial del casino y salas de estudio del Centro, se ha invitado a los parlamentarios, dirigentes y asambleístas radicales.

La mesa directiva actual del Centro está formada como sigue: presidente, diputado Julio Mercado Illanes; vicepresidentes, señores Carlos Briceño Olivares, Armando Briceño Cerezo y Aquiles Menciña Espinosa; secretario general, don Gastón Cortez Cruz, y tesorero, don Belisario Droguett Cruz. Además, actúen como directores directos senadores, diputados y dirigentes del Partido Radical.

Comisión del Senado aprobó radicación de acciones en SSS.

En una sesión efectuada en la tarde de ayer, la Comisión de Salud Pública del Senado aprobó, con algunas modificaciones, el proyecto ya despachado por la Cámara de Diputados, que radica en el Servicio de Seguro Social el dominio de las acciones del Laboratorio "Chile", de la Central de Leche "Chile", de la Unión Lechera de Aconcagua y de la Compañía Chilena de Productos Alimenticios.

Se establece también en este proyecto que "los consultorios o establecimientos dedicados a atención médica, cuya propiedad es del Servicio de Seguro Social y su administración y uso los tiene el Servicio Nacional de Salud, serán transferidos en propiedad absoluta a este último organismo, en el precio y condiciones que fije el Consejo del Servicio de Seguro Social".

HOMENAJE A MINISTRO SANGUINO SE RINDIO AYER EN LA CAMARA

Parlamentarios de diversos partidos destacaron sus méritos

Un sentido homenaje a la memoria del Ministro de la Corte de Apelaciones de Santiago, don Ernesto Sanguino Sánchez, fallecido recientemente, se rindió en la sesión ordinaria de ayer de la Cámara de Diputados.

Lo inició el diputado radical Armando Holzapfel, quien expresó que el señor Sanguino fue un magistrado sin tacha. Recordando la labor educacional que realizara en el sur del país y como un homenaje a su memoria, presentó un proyecto de ley por el cual se da el nombre de "Ernesto Sanguino Sánchez" al Liceo Mixto de Nueva Imperial, ciudad de su nacimiento y en la que se inició en la judicatura.

Enrique Edwards, liberal, dijo que el país había perdido a un esforzado servidor público; Florencio Galleguillos, socialista democrático, exaltó su valor humano y expresó que el señor Sanguino hizo justicia pura y con alma. Fue un hombre —agregó— que prestigió a la Justicia chilena; Pedro Poblete, socialista, elogió los aportes que a la enseñanza de su pueblo natal hizo el extinto; Constantino Suárez, demócratacristiano, rindió homenaje a nombre de Nueva Imperial y señaló que el señor Sanguino fue un juez humano, cumplidor de su alta misión y un educador excepcional; Ramón Espinosa, nacional popular, adhirió a nombre de su partido.

La Cámara acordó enviar notas de condolencia a los familiares del extinto y a la Corte de Apelaciones de Santiago.

SALVADOR VILLABLANCA. — En la misma sesión, el diputado radical Carlos Muñoz Horst, rindió homenaje a la memoria del Ministro de la Corte de Apelaciones de Valparaíso, don Salvador Villablanca, recientemente fallecido en ese puerto. Dijo que el extinto recorrió en vida todos los cargos de la judicatura antes de tener tan alta representación y destacó su labor como profesor de Derecho Procesal de la Universidad de Chile, de Valparaíso.

La Cámara acordó enviar notas de condolencia a los familiares del señor Villablanca y a la Corte de Apelaciones de Valparaíso.

En Valparaíso tendrán Congreso Juventudes de 4 provincias del PANAPO

El sábado y domingo próximos, en la ciudad de Valparaíso, se realizará un Congreso Interprovincial de la Juventud del Partido Nacional Popular, en el que se debatirán los problemas nacionales, especialmente los de la juventud chilena, y la posición política frente a la acción del Gobierno.

Tomarán parte en este Congreso las juventudes de las provincias de Aconcagua, Valparaíso, Santiago y O'Higgins.

Siete proyectos despacharon los diputados

Siete proyectos despachó la Cámara de Diputados en su sesión ordinaria de ayer. Ellos son los siguientes:

1) Autoriza a las Juntas Electorales para modificar la ubicación de los locales de funcionamiento de las mesas receptoras de sufragios, el que deberá cumplir ahora su segundo trámite constitucional en el Senado; 2) Autoriza a los Ministros de Estado para suscribir determinados decretos "Por orden del Presidente de la República"; 3) Autoriza a la Municipalidad de Coquimbo para contratar un empréstito por 75 millones de pesos, destinados a obras de adelanto local; 4) Desafecta de su calidad de bien nacional de uso público a una parte de una calle de Antofagasta y autoriza su transferencia gratuita a la Congregación de los Padres Oblatos, de esa ciudad; 5) Modifica la ley 11.936, sobre empréstito a la Municipalidad de Lota; 6) Autoriza la permuta de un terreno fiscal ubicado en Coquimbo; 7) Modifica la ley 12.612, que autorizó a la Municipalidad de Ultima Esperanza para contratar un empréstito.

En la Hora de Incidentes, el diputado Pantoja se refirió al Cuerpo de Carabineros: Gumucio formuló críticas a los últimos acuerdos con el Fondo Monetario Internacional; Mercado, que aludió a problemas regionales de Coquimbo; Magalhaes, habló sobre el riego del valle del Huasco; Isla, sobre una incidencia ocurrida en Graneros; Barrionuevo, enfocó problemas de Chañaral.

NO HUBO QUORUM PARA TRATAR PROBLEMA DE LA SINFONICA

Comisión de Educación no pudo votar acusación contra Isla

Por falta de quórum no se efectuó ayer la sesión a que se había convocado a la Cámara de Diputados, con el fin de ocuparse del problema suscitado en la Orquesta Sinfónica de Chile, dependiente del Departamento de Extensión Musical de la Universidad de Chile.

A la hora en que debía empezar la sesión —tres de la tarde— sólo se encontraban presentes en la Sala 26 diputados, por lo cual el Presidente la dio por fracasada. Reglamentariamente, a cada uno de los inasistentes se les aplicará una multa de quinientos pesos.

Los componentes de la Sinfónica, que en su mayor parte habían tomado colocación en las galerías, se retiraron de la Cámara un tanto defraudados. Algunos parlamentarios les prometieron pedir una nueva sesión especial, para hoy, a las 14.30 horas, para debatir el asunto.

MANIOBRA

Diversos parlamentarios consideraron que la sesión fracasada fue nada más que una maniobra de los demócratacristianos para postergar la votación de la censura planteada en contra del presidente de la Comisión de Educación, diputado José Isla.

De acuerdo al Reglamento de la Corporación, las Comisiones no pueden funcionar simultáneamente a la Sala. La Comisión, que debía celebrar su sesión ordinaria, no podrá reunirse porque la convocó a la sesión destinada a tratar el problema de la Sinfónica, fijó para la misma hora en que se votaría la censura.

PERIODISTAS DESMIENTEN DE SOLTERO AL CONCEJAL IGOR ENTRALA JIMENEZ

Con motivo de un supuesto matrimonio, el Círculo de Periodistas Políticos, Económicos y Sociales ofreció una comida, a la que invitó a don Igor Entrala Jiménez, para rendirle homenaje de su vida de soltero.

La manifestación se efectuó en el local del Club de Deportes Arabo y Atacama, ubicado en calle Ahumada 165, a las 20 horas de ayer.

A la comida han sido invitados parlamentarios.

...nos, Conferencias y Música.-

...ALES EN EL ...NT HARTE. — ...profesor y ...Montenegro, ...Chileno-Nor- ...Cultura, Mo- ...19 horas, en ...Wessel.

...EN EL CLUB ... — A cargo ...del Conser- ...de Música, ...a las 19 ho-

...DE JUSTICIA ...AL. — Confe- ...E. P. Ignacio ...en el Centro de ...Amistosas 1480, a ...

...DE SIMONE ...AD. — Sala del ...Chileno-Británico ...Tratados 307, a ...

...— Samuel Cla- ...ndente del Ins- ...Argentino de Cul- ...honor de invitar ...que se reali- ...homenaje al 149.o ...de la República. ...Chileno-Argenti- ...quedará recono- ...presencia en estos ...

...DE EX ALUMNAS ...AS JUBILADAS ...No. 3 DE NIÑAS ...al té que se ...el Hotel Crillon ...horas, con mo- ...aniversario del Liceo.

LEONARDO PINCA.— Escultor y ceramista, Exequiel Fernández 1358 (Ñuñoa).

ACUARELAS DE GUSTAVO CASALI.— Sala de Arte del Banco de Chile, Huérfanos 972 (entrepiso).

EXPOSICION DE PAULINA WAUGH BARROS. — Sala "Beaux Arts", Bandera 183 (subterráneo).

EXPOSICION DE PEDRO MARTINEZ.— Sala de Previsión del Banco de Chile, San Antonio 327 (subterráneo).

SALA "LE CAVEAU". — Pintura francesa contemporánea. Estado 36.

PROBLEMAS DE LA RUSIA ACTUAL. — Salón de Honor de la Universidad de Chile, a las 19 horas, por el estudiante ruso, Alex Rodsevich.

NACIMIENTOS.— En la Clínica Santa María, han nacido: Una hija de don Mario Parga Muñoz y de la señora Violeta Yávar de Parga.

—Marcia Andrea, hija de don Francisco Silva Fernández y de la señora Luisa Bozzo de Silva.

—Un hijo de don Christian Trampe y de la señora Elizabeth Ewert de Trampe.

CENTRO ARGENTINO.— El directorio del Centro Argentino ofrecerá una comida en calle Miraflores 285, el sábado 23 del presente, a las 21.30 horas, en conmemoración del 149.o aniversario del primer Gobierno patrio.

Las adhesiones se reciben en el local de dicho Centro.

MATRIMONIOS.— En la Iglesia del Sagrado Corazón (Avda. El Bosque 822), el domingo 31 del presente, a las 18 horas, María Valeska Sigren Bindhoff con Jorge Echenique Wightmann.

—En Villa Alemana, mañana, Carmen Varas Agost con Ramón Saldias Muñoz.

—En Los Andes, el 6 de julio, Eugenia del Campo Santelices con Jaime Salas Piraino.

—En la Iglesia del Sagrado Corazón (Avda. El Bosque 822), mañana, a las 10 horas, Patricia Errázuriz Errázuriz con Alvaro Vildósola Fuenzalida.

CONCERTADOS: Betty Arizti Rawson con Daniel Kolbach Urrutia. Hicieron la visita de estilo, don Santiago Kolbach y señora Flora Urrutia de Kolbach.

—Lucía García Rojas con Bernabé Ruiz Cartagena. Hicieron la visita de estilo, don Cándido Ruiz y la señora Marta Cartagena de Ruiz.

—Leticia Chanes Luksic con Sergio Riesle Mujica. Hicieron la visita de estilo don Eliseo Azócar Betancourt y la señora Matilde Mujica de Riesle.

—Victoria Eugenia Avendaño Uriarte con Mario Alvarez Peña. Hicieron la visita de estilo, don José Antonio Peña Camino y la señora Amalia Somonte de Peña.

—Paz Guiraldes del Canto con Patricio Rodríguez Rentería. Hizo la visita de estilo la señora Julia Rentería de Rodríguez.

—Dora Serrano Symón con Eduardo Donoso Langlois. Hizo la visita de estilo, la señora Jeannette Langlois de Donoso.

—Norma Casanova Hetich con Guillermo Doren Rojas. Hizo la visita de estilo la señora Flora Rojas de Doren.

MANIFESTACION. — Hoy, a las 19 horas, se llevará a efecto la manifestación en honor de las diputadas chilenas, con motivo de su regreso de los Estados Unidos. El acto será ofrecido por la presidenta del "Women's University Club", señora Helen Ryan, en el Hotel Emperador. Asistirán las socias y simpatizantes de las congresales. Las inscripciones se reciben en el mencionado establecimiento, ubicado en Alameda 853.

BAILE EN "UNION ESPAÑOLA". — Esta noche, a las 22.30 horas, se efectuará en la sede de esta institución un baile en conmemoración de las Glorias de la Marina y del Aniversario del Combate Naval de Iquique.

Habrá algunos números de variedades, y amenizará la orquesta los "Kings".

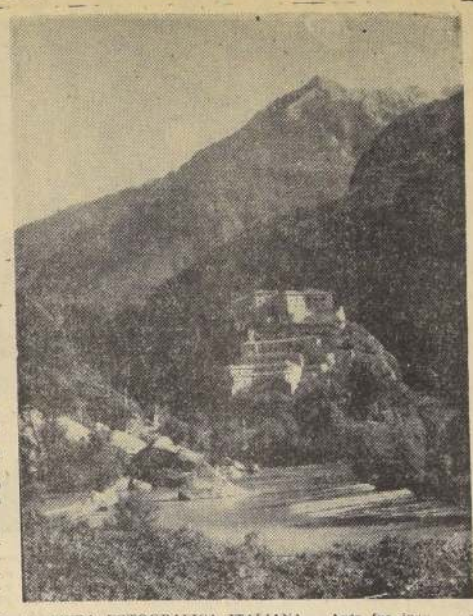

MUESTRA FOTOGRAFICA ITALIANA.— Ayer fue inaugurada en la Casa Central de la Universidad de Chile, la "Mostra Fotográfica Italiana", que presenta paisajes y monumentos de Italia, y que consta de 130 grandes fotografías, 8 amplias transparencias en colores y algunas reproducciones en colores de obras maestras de artistas de esa nacionalidad. En el grabado, uno de los cuadros que se exponen en la muestra.

ASAMBLEA DE LA ADORACION NOCTURNA CELEBRASE MAÑANA. — La Adoración Nocturna Diocesana se reunirá mañana jueves 21, a las 9 horas, en la Basílica del Corazón de María. La concentración de los centros de adoradores nocturnos será presidida por el Iltmo. señor Obispo, Monseñor Teodoro Eugenín, SS. CC., director de la institución.

Después de la misa eucarística se realizará una asamblea general en el auditórium de los PP. Pasionistas, Diez de Julio 1140, durante la cual el directorio de los centros nocturnos dará cuenta del movimiento eucarístico diocesano y nacional, de la fundación de los nuevos centros, y, en especial, de la preparación de la próxima fiesta eucarística diocesana el Día de Corpus Cristi en la próxima semana.

PREMIERE EN EL TEATRO REX.— A beneficio de la "Residencia Universitaria Femenina Costanera", que tendrá lugar en el Teatro Rex, hoy, a las 22 horas, han tomado entradas las siguientes personas:

Blanca Kaiser de Comandari, Elena Costabal de Gazitúa, Elena Larraín de Irarrázaval, Isabel Zegers de Montes, Mariluz Astorquiza de Infante, Magdalena Correa de Barroilhet, María Larraín de Vergara, Olga Larraín de Landa, Juanita Montalba de Ugarte, Paulina Irarrázaval de Cox, Rebeca Toro de Bonilla, Fanny Mackenna de Undurraga, Blanca Rudolphy de Barceló, Teresa Pereira de Tagle, María Martínez de Braun, María Luisa Langlois de Ibáñez, Senta Bucchholtz de Wachholtz, Sara Larraín de Irarrázaval, Carmen Morandé Campino, Chani Alonso de Viguera, María Luz Videla de Irarrázaval, Stefania Massotti, y otras personas.

CLUB DE LA UNION BRIDGE

Hoy se efectuará en la sala del tercer piso el torneo interno de bridge para parejas con handicap.

Habrá premios para los vencedores de esta competencia.

Las inscripciones se reciben en la Caja del tercer piso, hasta hoy, a las 19.45 horas.

Las bases pueden consultarse en la Sección Bridge. El capitán.

MISAS.— Hoy se oficiará una misa por el eterno descanso del alma de don David Díaz Gascogne, en la Basílica de la Merced (Mac Iver esquina Merced), a las 11 horas.

Mañana, a las 9.30 horas, en la Parroquia de Nuestra Señora de Luján se oficiará una misa con ocasión de cumplir 80 años el Pbro. don Pedro Nolasco Donoso.

Se invita a sus familiares y amigos.

DIPLOMATICAS. — Hoy serán festejados en el Hotel Carrera por sus relaciones sociales y diplomáticas, el Embajador de la RAU y señora de Sadek, en el 15.o piso, a las 21.45 horas.

—Mañana, el Embajador de la India y señora de Mani ofrecerán una recepción en honor y despedida al Embajador de la RAU y señora de Sadek, en su residencia, calle Elisa Cole 48, a las 19 horas.

—El viernes 22, el Embajador de Bolivia, Excmo. señor Renán Castrillo Justiniano, ofrecerá un coctel-buffet a un grupo de periodistas amigos, a las 20 horas, en su residencia de Nueva Lyon 091.

—El Cónsul de Grecia y señora de Mustakis ofrecieron en el Club de la Unión un almuerzo en honor y despedida del Embajador de la RAU y señora de Sadek. Asistieron las siguientes personas:

Embajador de Yugoslavia y señora de Ljuba, Consejero de la Embajada de la RAU y señora Hagar, don Miguel Labán y señora, don Samuel Pavez y señora, y don Jorge Sabaj.

—El sábado 30 del presente el Encargado de Negocios de la Unión Sud Africa y señora de Nel ofrecerán una recepción, con motivo del aniversario patrio, en su residencia de la Av. Isidora Goyenechea 3663 (El Golf), de 19.30 a 21.30 horas.

—El Cónsul de Cuba, don Fernando Laredo, recibirá hoy en el Restaurant "Las Antillas", de 11 a 12 horas, a la colonia residente, con motivo de celebrar el aniversario patrio.

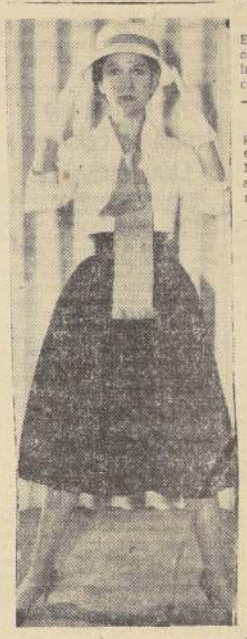

RAHVIS exhibe en su colección de primavera en Londres, este modelo, que consiste en una pollera plisada color azul-marino con cinturón ancho. La chaqueta de lino es corta. Una bufanda angosta hace juego con la blusa, que se lleva debajo de la chaqueta. Muy juvenil para una debutante. (Foto UPI)

EXPOSICIONES

Por VICTOR CARVACHO

PINTURA FRANCESA.— En "Le Caveau", de la Librería Francesa se exhiben algunos cuadros interesantes. A la entrada, en un caballete, hay una pintura que viene a ser como una amable bienvenida. Marguerite Marie-Reol ha pintado una naturaleza muerta, con flores y frutas bañadas por una luz clara, fresca y ligera. Las formas se desvanecen, sin perder su dibujo, en medio de esa atmósfera vaporosa, propicia a la exaltación de los colores. No se necesita de mucho esfuerzo, para advertir que la pintora es de las que aún tienen fe en la persistencia del impresionismo. Para ella, no existe la avalancha de las tendencias posteriores, autoras de tantas irreverencias con la quietud y apariencias de los modelos hermosos.

Domina en las telas restantes un género pictórico, más bien ilustrativo. Las excepciones las constituyen dos nombres ilustres: Foujita y Kisling. Del japonés, que inmortalizó un traje propio y un flequillo sobre la frente, hay cuatro obras de un primoroso linealismo, con leves entonaciones de tintes pardos. De Kisling se presenta una composición con un desnudo, suerte de examen académico de anatomía y de escorzo que rinde ante el público. Obra sobria, maciza y bien construida.

¿Lo restante?

Bien poco es lo que sobrepasa cierto nivel ilustrativo con abundancia de desnudos femeninos. Mención aparte merecen, sin embargo, Yvette Alde, Jean Bruneau, Henry D'Anty, Marcel Parturier, Imbert Stragiotti y Félix Valoton.

——oOo——

PAULINA WAUGH.— En la Sala Beaux Arts, presenta por primera vez un conjunto de grabado y óleos. ¿Dónde irá a llegar con estos comienzos? Necesitaríamos del don profético antes que de la habilidad crítica para dar un juicio.

Lo que más llama la atención es la manera de representar todo, como si no tuviera peso. Son formas volantes, aladas, livianas, que planean por espacios imaginarios. Una especie de música las junta y las relaciona por los aires. Esta impresión la comunica tanto en los óleos como en los grabados. Los primeros carecen de consistencia propia de este material, además de ser de coloraciones poco gratas o armónicas.

Por ahora, saludemos una artista nueva, que empieza con don poético a armar sus visiones a espaldas de la realidad de todos los días.

——oOo——

WALDO VALENZUELA. — Este pintor tiene sólo cortos veinticinco años, pero posee largos antecedentes. Hace algunos años llegó del Norte Chico, y traía unas composiciones agresivas, detonantes y dispuestas a conquistar el redondel de lo más moderno. Entró a la Escuela de Bellas Artes y poco pudo orientarse en el complicado aparato artístico de nuestra Academia. Cambió de ambiente, de maestro y de orientación. Ahí lo tenemos ahora en el Banco de Chile, de regreso a la calma y a la convivencia pacífica. Dejó la imaginación disparada a los astros por algo más simple e inmediato. Se ha puesto a pintar paisajes de su tierra; retratos de niños nortinos, con piel morena; naturalezas muertas, con flores y objetos y algunos interiores.

No está mal.

Siempre es bueno aprender lo que debe estar al comienzo. Es lo que demuestra ahora Waldo Valenzuela y, lo que es mejor, con algunos resultados convincentes. Mencionemos "Imagen de la Virgen", "Balcón del Taller" o "Niño de Limarí", pinturas correctas, de dibujo, entonación y color.

MATRIMONIO.— En Antofagasta se efectuó recientemente el matrimonio de la señorita Nelly Camus Fernández con el señor Eliecer Peña Isla. Actuaron de padrinos, por parte del novio, el señor Jerko Arzic Goles y la señora Adriana Letelier de Arzic, y, por parte del novio, el señor Manuel Rojas Betancourt y señora Gladys Tapia de Rojas.

Día Nacional de la Caridad organiza clero chileno

Con el objeto de unir a todos los chilenos en acciones de buena voluntad, el Episcopado Nacional acordó celebrar, por primera vez en el país, el Día Nacional de la Caridad.

Este día será dado a conocer por una amplia campaña que ha sido encomendada a Cáritas-Chile y tendrá su culminación el 6 de julio, fecha elegida para el Día Nacional de la Caridad.

CONFECCION DE AFICHE

Se ha llamado a un concurso para confeccionar el afiche con que será acompañada la campaña. En él pueden participar pintores, dibujantes, arquitectos, estudiantes y aficionados, ateniéndose a las siguientes bases:

1.— Cáritas-Chile convoca a un concurso para confeccionar un afiche que será impreso y profusamente distribuido, con motivo de la celebración del Día Nacional de la Caridad, y

2.— El tema básico para su realización es la CARIDAD; el artista deberá expresar en su creación no sólo el aspecto material de la caridad (donación de dinero, de alimentos, ropas y otros), sino que los conceptos de bondad, de amor, de comprensión, de tolerancia, de cooperación, de ayuda espiritual al prójimo, que la palabra encierra. Habrá un premio único de 100 mil pesos.

Comedie Francaise y Arrau inaugurarán el Teatro Municipal

Con "La Comedie Francaise" y el pianista chileno Claudio Arrau, iniciará su nueva temporada totalmente transformado, el Teatro Municipal, el 30 de junio próximo.

Fuentes autorizadas dijeron que una novedad de la sala será la supresión de la histórica "araña" de cinco mil luces, que colgaba del centro del techo y que, según los técnicos, obstaculiza la acústica de nuestro primer coliseo. También fueron suprimidos los "palcos cuevas".

Las obras de modernización se realizan en un ritmo de "full time", como adelantara LA NACION, y estarán terminadas totalmente a mediados de junio.

VIAJEROS. — Por vía LAN se han dirigido a Miami para proseguir a California, las señoritas Linda y Lois Arbizú Cerullo.

—De los Estados Unidos, don Mario Urrutia Gazmuri. Don Luis Prunés y señora Inés Gables de Prunés.

...óscopo

...y ahora... EL SUPER ABRIGO
JAIME COGAN
...para jóvenes y ...desde $ 10.000
...y chaquetones
...damas y niñitas
DESDE $ 18.000
...Dandy
...SAN DIEGO 677
CREDITOS

...corte el cupón, llénelo y remítalo a la ...N.o 81-D, o depósitelo en el ...Buzón de nuestro diario.

CUPON

Nombre .....
Dirección .....
Ciudad .....
Día y fecha de nacimiento (manuscrito)

REGINA ORREGO remitirá su horóscopo personal, resumido, a vuelta de correo

JAIME COGAN

...porque vende más barato

SITIOS
en el eje de santiago
av. apoquindo
frente al futuro estadio italiano

haga su reserva
facilidades de pago

Por cuenta de nuestros mandantes

BANCO DE CHILE
DEPARTAMENTO DE COMISIONES DE CONFIANZA

Nadie lo hace...
Cambiarle su enceradora vieja de cualquier marca por una nueva y
SINDELEN
La mejor de todas
Facilidades en su pago
Rochelle
MONJITAS 585
casi esq. MIRAFLORES

DIRECCION GENERAL DE PRISIONES

LLAMADO A CONCURSO

De acuerdo con lo dispuesto en el decreto F. L. N.o 256, Estatuto Administrativo, llámase a concurso para llenar las siguientes vacantes:

Sicólogo de grado 9.o;
Visitadoras sociales de grado 11.o, y
Personal femenino de vigilancia (seis cargos).

La recepción de antecedentes será hasta el 30 de mayo en curso, fecha en que se declarará cerrado el concurso.

Bases y demás antecedentes, en el Departamento del Personal de la Dirección General de Prisiones, Villavicencio N.o 346, de 8.30 a 16.30 horas.

EL DIRECTOR GENERAL

"ITALIA"
SOCIEDAD DE NAVEGACION
La Compañía clásica que ofrece dos rutas para
EUROPA

DESDE BUENOS AIRES
"CONTE GRANDE" ..... 29 de mayo
"CONTE BIANCAMANO" ..... 20 de junio
"CONTE GRANDE" ..... 13 de julio
"CONTE BIANCAMANO" ..... 10 de agosto
"CONTE GRANDE" ..... 2 de septiembre

DESDE VALPARAISO
"A. USODIMARE ..... 30 de mayo
"MARCO POLO" ..... 24 de junio
"A. VESPUCCI ..... 17 de julio
"A. USODIMARE" ..... 11 de agosto
"MARCO POLO" ..... 5 de septiembre

"ITALMAR"
Agentes Generales
VALPARAISO: Errázuriz 401
SANTIAGO: Unión Central 1043

NEUMATICOS IMPORTADOS
5.25 x 16 Englebert Austin A40 1947-52.
5.60 x 13 Englebert Austin A35 1957-58.
600 x 19 Dunlop delanteros para tractores.
13 x 28 Dunlop traseros para tractores.
JUAN MANUEL BENGOLEA Y CIA. S. A. C.
DIECIOCHO 745 - TELEFONO 80140
SECCION REPUESTOS

Caja de Previsión de EMPLEADOS PARTICULARES

Imponentes voluntarios

Se hace saber a los interesados que el H. Consejo Directivo de esta Caja aprobó, por acuerdo N.o 27, de fecha 28 de abril de 1959, el siguiente

REGLAMENTO SOBRE AUMENTOS ANUALES DE LAS CANTIDADES SOBRE LAS CUALES SE REGULAN LAS IMPOSICIONES DE LOS IMPONENTES VOLUNTARIOS

(Aprobado por acuerdo N.o 27 del H. Consejo, de 28 de abril de 1959)

ARTICULO 1.o Las cantidades sobre las cuales se regulan las imposiciones de los imponentes voluntarios de esta Caja, en conformidad al artículo 30.o de la Ley N.o 10.475 y 72.o de su Reglamento, podrán ser aumentadas anualmente, a solicitud de los interesados, con arreglo a las disposiciones del presente Reglamento.

ARTICULO 2.o Sólo tendrán opción al reajuste anual de sus rentas imponibles, los imponentes voluntarios que se encuentren al día en sus imposiciones.

ARTICULO 3.o El aumento no podrá exceder del porcentaje en que haya aumentado el sueldo vital para los empleados particulares del departamento de Santiago, en el año en que se solicite el reajuste con respecto al inmediatamente anterior, ni determinar una renta imponible voluntaria superior a seis sueldos vitales del mismo departamento.

ARTICULO 4.o El reajuste podrá autorizarse con efecto retroactivo al 1.o de enero del año correspondiente, siempre que se lo solicite, a más tardar, dentro de los sesenta días siguientes a la fijación del sueldo vital. En caso contrario, no podrá hacerse efectivo desde fecha anterior al 1.o del mes siguiente al de recepción de la solicitud respectiva.

ARTICULO 5.o Facúltase a los Gerentes y Agentes de las Oficinas de la Caja para aceptar, por resoluciones fundadas, las solicitudes de aumento de las rentas imponibles de los imponentes voluntarios.

ARTICULO 6.o Los Gerentes y Agentes de las Oficinas de la Caja informarán al Vicepresidente Ejecutivo, dentro del mes de enero de cada año, acerca del número de imponentes voluntarios y de sus rentas imponibles, con el objeto de que esas informaciones sean transmitidas a la Superintendencia de Seguridad Social.

DISPOSICIONES TRANSITORIAS

ARTICULO 1.o Los actuales imponentes voluntarios podrán solicitar el o los reajustes a que habrían tenido derecho en los años 1956, 1957 y 1958, con arreglo al artículo 3.o de este Reglamento, y quedarán obligados a depositar las diferencias de imposiciones, a partir desde el 1.o de enero de cada uno de los años expresados, dentro del plazo de noventa días, contado desde la fecha de las resoluciones que acepten sus solicitudes.

Esta opción expirará el 30 de junio de 1959, y sólo podrá ser ejercitada por el imponente voluntario que se encuentre al día en sus imposiciones en el momento de impetrar el beneficio.

ARTICULO 2.o El presente Reglamento deberá ser publicado por tres veces en el Diario Oficial, en los tres principales diarios de Santiago y en uno, a lo menos, de las ciudades de asiento de las demás Oficinas de la Institución.

ARTICULO 3.o Este Reglamento regirá a contar desde el 1.o de enero de 1959.

El sueldo vital para los empleados particulares del departamento de Santiago fue fijado por la H. Comisión Central Mixta de Sueldos, el 10 de abril pasado. El plazo de sesenta días a que se refiere el artículo 4.o del Reglamento antes transcrito, vencerá, en consecuencia, el 10 de junio próximo.

SANTIAGO, mayo de 1959.

EL VICEPRESIDENTE EJECUTIVO

USA y Gran Bretaña no lograron que Rusia acepte acelerar negociaciones sobre pruebas atómicas no controladas

EN PRINCIPIO, GROMYKO NO ACEPTO NI RECHAZO LAS SUGERENCIAS PLANTEADAS.- SEGUIRAN CONVERSACIONES

GINEBRA, 19.— (UPI).— Los Estados Unidos y Gran Bretaña no lograron obtener hoy la aprobación soviética a una propuesta que habían hecho con el objeto de acelerar las estancadas negociaciones sobre la proscripción de las explosiones nucleares de prueba.

El Secretario de Estado, Christian Herter, habló sobre este asunto durante una hora y 10 minutos con el Secretario británico de Relaciones Exteriores, Selwyn Lloyd, y con el Ministro soviético de Relaciones Exteriores, Andrei A. Gromyko.

El Ministro soviético dijo después que la reunión "no fue definitiva". Se abstuvo de decir, sin embargo, si continuaran las discusiones sobre este asunto entre los tres Ministros.

El Embajador norteamericano James J. Wadsworth, delegado permanente de los Estados Unidos en las negociaciones sobre la proscripción de las pruebas nucleares, dijo hoy que "la discusión continúa en todas las fases y campos que deben ser considerados".

Los Estados Unidos y Gran Bretaña están tratando de que Gromyko, acepte la idea de celebrar una conferencias de científicos occidentales y soviéticos para estudiar los datos sobre las explosiones a gran altura, realizadas por los Estados Unidos.

La observación de Wadsworth, sin embargo, parece indicar, que los occidentales no han abandonado por completo la esperanza de que los soviéticos se avengan a estudiar, junto con los occidentales, los datos sobre las explosiones subterráneas.

Norteamericanos y británicos propusieron hoy a los soviéticos limitar las nuevas discusiones a las explosiones a gran altura, pero al mismo tiempo les instaron a que aceptaran una proscripción limitada en las explosiones de otra clase.

Gromyko al parecer, no rechazó de plano las propuestas occidentales, pero tampoco las aceptó.

DISENSIONES ENTRE PATRONES Y OBREROS PUEDEN ACARREAR UNA HUELGA DEL ACERO EN EE. UU.

NUEVA YORK, 19 (UPI).— En acalorado debate los negociadores patronales y obreros disintieron sobre inflación, salarios y precios. La disputa entre los principales negociadores de la industria del acero y el Sindicato de los Trabajadores Metalúrgicos señala la magnitud de sus diferencias que, de no resolverse, pudieran llevar a una huelga del acero a medianoche del 30 de junio.

Los equipos de negociación, cuatro hombres por cada lado, divergen considerablemente, y en rueda de periodistas se acusaron hoy recíprocamente de hacer "comparaciones falsas e inválidas" en apoyo de sus argumentos.

R. Conrad Cooper, vicepresidente ejecutivo de la U. S. Steel Corporation, fustigó al Sindicato Siderúrgico y al Consejo Ejecutivo de la AFL-CIO, por haber acusado a la industria del acero de plantear un falso problema inflacionista para engañar al público.

"Nada hay de falso en cuanto a los efectos de la inflación sobre la economía nacional y la industria del acero desde 1940 —afirmó Cooper—. La inflación es el problema número uno que afronta la nación hoy y que debe ser combatido en su fuente, que en la industria del acero es elevar los costos de la mano de obra".

Por su parte, David J. Mcdonald, presidente del Sindicato de Obreros Siderúrgicos, afirmó que "la inflación es un monstruo ficticio creado por la industria del acero. Es asombroso la tremenda tarea de persuasión que han realizado con el asunto de la inflación".

Cooper, el principal delegado patronal, citó estadísticas demostrativas de que los costos de mano de obra habían subido harto más rápidamente que los precios o el rendimiento. McDonald replicó con cifras demostrativas de que los precios y las utilidades subieron más rápido que los costos de mano de obra.

Los industriales del acero afirman que no pueden absorber aumento alguno de salarios sin recurrir al aumento de los precios, y sugieren una congelación de salarios por un año, a fin de parar la espiral salarios-precios. El Sindicato exige la semana de 35 horas, salarios mayores y mejora de los beneficios adicionales.

De Gaulle conmutó pena de muerte a rebeldes argelinos

PARIS, 19. —(UPI).— El General Charles de Gaulle —se informó hoy aquí—, conmutó las penas de muerte impuestas a 8 rebeldes argelinos, con el objeto al parecer de ganarse la simpatía de los musulmanes de Argelia.

Esta es la tercera amnistía que concede el General a los rebeldes argelinos, desde que llegó a la Presidencia de la Quinta República francesa, el pasado enero.

De Gaulle desafió, al conmutar la pena de muerte, a los extremistas franceses de Argelia, que en lo pasado han protestado enérgicamente contra medidas de esta naturaleza.

De Gaulle firmó la conmutación de las penas —se dijo acuí—, el 12 de este mes.

Lo hizo, por lo tanto, en la víspera del primer aniversario del golpe contra la Cuarta República, que tuvo lugar el 13 de mayo.

Ministro de Defensa cubano fue multado por un tribunal

LA HABANA, 19.— (UPI). — El tribunal revolucionario de la fortaleza La Cabaña, impuso una multa de 10 pesos, que se destinará al fondo de la reforma agraria, al Ministro de Defensa, el mayor Augusto Martínez Sánchez, por no comparecer como testigo en un proceso por crímenes de guerra.

Japón enviará una Misión de Gobierno a China comunista

YAMAGUCHI, Japón, 19 (UPI).— El Primer Ministro de Japón, Nobusuke Kishi, declaró que está interesado en enviar una misión gubernamental a China Comunista, pero no en estos momentos.

Kishi, que hace una jira por el país con vistas a las elecciones de la Cámara Alta señaladas para el 2 de junio, dijo a los periodistas en esta ciudad portuaria del sur de Japón que espera el momento oportuno para enviar a China misión encargada de resolver las diferencias entre los Gobiernos de Tokio y Pekín.

Por causas extrañas fracasó prueba de un proyectil "Atlas"

CAPE CAÑAVERAL, 19 (UPI). — Una explosión doble, similar a la descarga de una pieza de artillería, señaló anoche el fin de un proyectil Atlas tipo de combate, a gran altitud. Fue ése el cuarto Atlas que falla en las pruebas.

El proyectil, que será distribuido entre las Fuerzas Armadas a principios de julio, estuvo en vuelo sólo un minuto cuando, de pronto, quedó envuelto en llamas.

La Fuerza Aérea dijo que "se desconoce la causa del mal funcionamiento". Un vocero dijo que el proyectil no fue destruído intencionalmente, como ocurrió en el caso del primer Atlas de tipo de combate después de breve y errático vuelo el 14 de abril.

Un minuto después del disparo se vio un gran destello en el espacio que adquirió la forma de una gran bola de llamas color naranja. A los 50 segundos, se dejó oír la repercusión de dos explosiones.

Plus Ultra ganó 2 a 1 al Coruña

VALLADOLID, 19 (UPI).— Plus Ultra de Madrid se calificó para la próxima rueda de las eliminatorias de la Copa Generalísimo de Fútbol, al vencer esta noche a Deportivo Coruña por dos goles a uno.

El encuentro fue disputado en el Estadio Zorrilla.

DORMITORIOS

NORMANDO: $ 165.000

Ropero 3 cuerpos, desarmable, cómoda, toilette con espejo de biombo, 2 veladores, 2 marquesas, 2 sillas, mesita y banqueta, mitad de su valor real.

COMEDOR CHIPENDALE: $ 160.000

Gran empanado de lujo: consta de 1 buffet, 1 mesa, 6 sillas y 2 sillones.

COMEDOR NORMANDO: $ 35.000

Líneas estilizadas, tallado a mano 8 piezas.

LIVING CAPITONE: $ 185.000

Finamente terminado, broqueto y gobelino a elección, 1 sofá y 3 sillones.

657 . NATANIEL . 657

El Presidente del Líbano, general Fuad Chehab, recibe de manos de Birgitta Lindman, hermosa hostes de SAS (ilustró portada de LIFE en número especial), un juego de porcelana escandinava que le fue obsequiado por periodistas de Dinamarca, Noruega y Suecia, con motivo de la apertura de los vuelos del SAS CARAVELLE JET, en las rutas de Europa, Medio Oriente y Africa. El Presidente dio la bienvenida a periodistas de 11 países invitados por SAS.

AMERICA-LATINA

ASILO TERRITORIAL

TEGUCIGALPA, 19.— (UPI).— El Congreso Nacional dejó sin discutir el acuerdo de asilo territorial suscrito en Washington, entre los Embajadores de Honduras y Nicaragua.

El Presidente del Congreso, Rodas Alvarado, dijo que los legisladores no tuvieron tiempo para discutir el acuerdo. Todo el tiempo que tenían disponible —añadió—, lo consumieron en el debate del Código del Trabajo.

———oOoOoOo———

CUARENTA DIAS DE HUELGA

LIMA, 19. — (UPI). —La huelga de los empleados bancarios cumplió, hoy su cuadragésimoséptimo día, aunque sin apoyo de las organizaciones sindicales.

Además, los bancos han continuado prestando sus servicios con el horario de emergencia, de nueve a mediodía, con mayor personal que la semana pasada.

———oOoOoOo———

DELEGACION HONDUREÑA

TEGUCIGALPA, 19.— (UPI).— Partió con destino a Ginebra, la delegación de Honduras, a la Conferencia Internacional del Trabajo, que se reunirá en la ciudad suiza el mes entrante. El Ministro de Trabajo, Oscar Flores, y el Secretario General de la Presidencia de la República, Juan Agurcia, van como delegados gubernamentales; Samuel Dacosta Gómez, como delegado patronal; y Celeo González, como delegado de los obreros.

———oOoOoOo———

NUEVO ARZOBISPO DE BOGOTA

BOGOTA, 19. — (UPI). — Con manifestaciones de general beneplacito fue recibido, en los círculos del Gobierno y de la Iglesia, el nombramiento de Monseñor Luis Concha Córdoba, como nuevo Arzobispo Primado, para reemplazar al Cardenal Crisanto Luque, fallecido hace doce días.

Hijo de un antiguo Presidente de Colombia, y convertido ahora en jefe de la Iglesia colombiana, Monseñor Concha Córdoba, vive en Manizales, desde hace 24 años, primero como Obispo, y luego como Arzobispo.

COMISION MILITAR MIXTA NICARAGÜENSE-HONDUREÑA INSPECCIONA FRONTERAS

MANAGUA, 19 (UPI).— Una comisión militar mixta nicaragüense-hondureña partió esta mañana a la frontera norte a fin de inspeccionar una amplia zona a ambos lados de aquélla y constatar si existen grupos de revoltosos que intentan invadir a Nicaragua.

La inspección será ahora a petición del Gobierno de Nicaragua.

La comisión utilizará aviones y helicópteros para inspeccionar la zona montañosa del territorio en litigio.

La inspección durará unos ocho días, el cabo de los cuales se elevará un informe a los respectivos Gobiernos para que éstos, a su vez, informen a la organización de los Estados americanos.

Integran la comisión el coronel Francisco Boza; el teniente coronel Manuel Román, y el mayor Julio Gutiérrez, de Nicaragua, y el coronel Raúl Flores Gómez y los mayores Mario Chinchilla y Cecilio Castro, de Honduras.

Presidente Sukarno fue de visita a Brasilia, ayer

RIO DE JANEIRO, 19 (UPI). — El Presidente de Indonesia, Sukarno, irá hoy por vía aérea a Brasilia, la sede de la futura capital brasileña.

Ayer el visitante tuvo un día atareado, en el que figuró una visita a los jardines botánicos de Río de Janeiro, para sembrar una palmera traída especialmente de Java.

Más tarde, el Presidente Sukarno asistió a un banquete que le ofreció el Primer Mandatario de Brasil, Juscelino Kubitschek, en el Palacio de Itamaraty.

Gran pánico causa erupción de volcán de Isla Stromboli

STROMBOLI, 19 (UPI).— El volcán de esta isla del Mediterráneo entró hoy en erupción, ocasionando incendios y un gran pánico entre los isleños.

El volcán entra en erupción con frecuencia, pero la explosión de hoy —acompañada de estremecimientos de tierra— fue excepcionalmente fuerte.

Estremeció las ventanas de las casas. Las cenizas y rocas ígneas del volcán produjeron incendios en el campo.

No se informó que hubiese habido víctimas.

Doce desaparecidos en Africa del Sur a causa de inundaciones

DURBAN, Africa del Sur, 19 (UPI).— Las autoridades dijeron hoy que doce personas han desaparecido como consecuencia de las inundaciones que han ocasionado daños por valor del equivalente de más de doce millones de dólares en la costa meridional de Natal.

Las inundaciones, ocurridas después de fortísimas lluvias, aislaron poblaciones enteras, barrieron seis vías férreas y cuatro puentes de carreteras, e interrumpieron el servicio telefónico en muchos lugares.

Millares de personas quedaron sin hogar.

Sigue debilitándose John Foster Dulles

WASHINGTON, 19.— (UPI). — El Departamento de Estado anunció hoy que John Foster Dulles continuaba perdiendo terreno en su lucha contra el cáncer.

El Secretario de Prensa del Departamento, Lincoln White, leyó a los periodistas una breve declaración, que dice:

El señor Dulles continúa debilitándose. Se le están administrando analgésicos y, en general, está cómodo".

Este es el primer informe oficial sobre el estado del ex Secretario de Estado desde el viernes último, cuando White reveló que Dulles estaba perdiendo terreno en su batalla con el cáncer.

El sábado y el domingo, White manifestó a los periodistas que no habría otros boletines sobre el estado del paciente mientras no hubiese algún cambio definido en su condición.

Según la declaración del viernes "hubo una nueva declinación" en la condición de Dulles y el ataque de neumonía que sufrió el nueve de mayo "aún no se había resuelto completamente".

Ninguno de los anuncios recientes del Departamento sobre el estado de Dulles contenía detalles clínicos, tales como temperatura, presión de la sangre o ritmo de la respiración.

Pero los amigos de la familia han desmentido que el ex Secretario de Estado estuviese en estado comatoso. Dijeron, sin embargo, que los poderosos sedantes que se le administraban lo mantenían durmiendo gran parte del tiempo.

El Presidente Eisenhower hizo ayer una visita de unos minutos a Dulles. La Presidencia de la República se negó a hacer comentario alguno sobre el estado en que el Primer Mandatario encontró al ex Secretario de Estado.

Tumor extirpado a la señora de Truman no es de carácter maligno

KANSAS CITY, 19.— (UPI). —El patólogo del hospital de Investigación, anunció hoy que el tumor extirpado ayer del pecho izquierdo de la esposa del ex Presidente Harry Truman no era de carácter maligno.

Diciendo que "esto es afortunadísimo para ella y para todos los interesados", el patólogo, que solicitó se le mantuviera anónimo, explicó que la conclusión de que la excrecencia extirpada en una operación de dos horas y 45 minutos no tenía naturaleza cancerosa, se obtuvo después de extensísimos análisis que no hacen necesario efectuar más pruebas.

Dijo que en una prueba preliminar de tejido congelado hecha ayer durante la operación mostró que el tumor era benigno, pero que se retrasó el anuncio hasta tener la seguridad absoluta de ello para evitar la posibilidad de originar esperanzas que pudieran resultar infundadas.

INTEMPESTIVAMENTE SALIO VATICANO EL PAPA JUAN PARA VISITAR A UN ENFE

CIUDAD DEL VATICANO, 19 (UPI).— Su Santidad hizo hoy un viaje fuera del Vaticano que no tiene precedentes: Se dirigió hacia los Montes Albanos, a corta distancia de Roma, para visitar a un viejo amigo que está enfermo en un Sanatorio de los Religiosos.

En automóvil y acompañado sólo de su Secretario Privado, Monseñor Loris Capovilla, el Pontífice partió inesperadamente a las 8 de la mañana, cuando se le creía en su residencia de Castel Gandolfo, a unos 15 kilómetros de Roma.

La noticia de la visita del Pontífice a su amigo, cuyo nombre no se ha dado, cho tiempo atrás, del Pontífice demoraba los [illegible] en aparecer a [illegible] visitar al enfermo.

El enfermo es Pasqualino [illegible] ruz, jesuita, [illegible] No se sabe [illegible] Monseñor Pa[illegible] años de edad [illegible] en el Hospital [illegible] las Hermanas de [illegible] el Papa [illegible] ción en [illegible] algunas [illegible] sunto a las [illegible] Chinas.

Después, el [illegible] gió siempre [illegible] la Colina de [illegible] kilómetros de [illegible] visitó la [illegible] en de los [illegible] Regreso al [illegible] En la primera [illegible] del [illegible] fuera de Roma [illegible] rumado Papa.

No renunciará el Secretario de Defensa de USA. N. McElroy

WASHINGTON, 19.— (UPI). —El Secretario de Defensa, Neil McElroy, anunció hoy que ha desistido de sus planes de dimisión y continuará indefinidamente en el cargo a causa de la situación internacional y la muerte de Donald Quarles, el Subsecretario, que se esperaba le sucediera.

McElroy, que esperaba dejar el puesto el otoño próximo, reveló su cambio de plan en la Casa Blanca, después de conferenciar con el Presidente Eisenhower, con asistencia de Thomas Gates, que fue nombrado hoy formalmente para suceder a Quarles en la Subsecretaría.

McElroy se entrevistó con el Presidente en vísperas de la partida del Secretario para asistir a la Conferencia de Ministros de Relaciones Exteriores en Ginebra. Manifestó que no sabe cuándo se apartará del puesto que desempeña en el Gabinete Eisenhower, "si es que llega a dejarlo".

Añadió que realmente no tuvo otra salida, después de la muerte de Quarles, el 11 del corriente, en vista de "los problemas de este verano". Con ésto se refería a las tensiones entre el Este y el Oeste y la posibilidad de una Conferencia de Jefes de Gobierno entre el Presidente, el Primer Ministro Soviético, Nikita Khrushchev, y otros gobernantes.

Rebeldes argelinos dejan en libertad a varios franceses

ARGEL, 19.— (UPI). — Las autoridades francesas anuncian hoy que los rebeldes argelinos dejaron en libertad anoche a 15 prisioneros que tenían en su poder nueve soldados y seis civiles franceses.

Esto coincidió con la revelación de que el Presidente de Francia, general Charles de Gaulle, conmutó por penas de prisión las sentencias de muerte dictadas contra un grupo de insurgentes.

Los observadores interpretan ambas resoluciones como gestos de buena voluntad. Contrastando fuertemente con ello, sin embargo, las autoridades anunciaron hoy que en reciente batalla murieron 24 franceses y seis rebeldes. Es el mayor número de bajas francesas registrado en los meses últimos.

Las autoridades añadieron que los 15 prisioneros franceses libertados estaban en las inmediaciones de la ciudad de Tizi Uzú, de la región de Cabilia, unos 100 kilómetros al Este de Argel. Los 15 habían sido tomados prisioneros en diversas emboscadas durante los meses recientes.

Ola de frío intenso azota a Argentina

BUENOS AIRES, 19 (UPI). — Una vasta región del país ha sido envuelta por una ola de frío que llevó la temperatura a registros muy inferiores a los usuales en esta época del año.

En Cristo Redentor, Mendoza, hubo 17 grados bajo cero centígrado y en otras localidades de la misma provincia se produjeron temperaturas inferiores a 10 grados bajo cero. En esta capital hace también mucho frío, pero los registros no han llegado aún a cero grados.

Satisfactorio estado de salud del hijo de Fidel

LA HABANA, [illegible] El hospital en [illegible] recluido Fidel [illegible] cho de 9 años [illegible] Primer Minis[illegible] mó hoy que [illegible] dado de alta [illegible] días.

El hospital [illegible] tado de salud [illegible] satisfactorio".

El hijo de [illegible] ingresó en el [illegible] cuantos días [illegible] un accidente [illegible]

SINO DEL

NAPOLES, [illegible] buque brasile[illegible] hoy de aquí [illegible] brasileños, [illegible] Suez.

Esas fuerzas [illegible] otra unidad [illegible] trulla la fal[illegible] bandera de [illegible] das.

MANAGUA, [illegible] prensa infor[illegible] que se han [illegible] jada de Hond[illegible] del Partido [illegible] diente Flor [illegible] Parodi.

"Novedades" [illegible] fala que "no [illegible] tos señores [illegible] autoridades [illegible]

COLOMBO, [illegible] Otros seis [illegible] mento perten[illegible] de la Libertad [illegible] nistro S. W. [illegible] ke, presentura [illegible] lo que dejó a [illegible] mental en [illegible] mento.

Sin embargo [illegible] das a Bandara[illegible] este esta decid[illegible] en su puesto [illegible] sente período [illegible] pire en 1961.

BERLIN, 19.— [illegible] delegación del [illegible] lombia, que ha[illegible] Alemania orie[illegible] del Parlamento [illegible] visitó hoy las [illegible] na comunista [illegible] Erfurt, según [illegible] cio de prensa [illegible] oriental, ADN.

VIENA, 19.— [illegible] Friedrich Funder [illegible] rector en jefe [illegible] católico austría[illegible] murió aquí esta [illegible] enfermedad de [illegible] 87 años de edad. [illegible] Se considera [illegible] periodista católico [illegible] de Austria.

FERROCARRILES DEL ESTADO
Depto. de Materiales y Almacenes

PROPUESTAS PUBLICAS

Para la provisión de los siguientes materiales, las que se abrirán a las 16 horas en punto, de los días que se indican, en el Departamento de Materiales y Almacenes, Estación Alameda.

EL VIERNES 29 DE MAYO DE 1959 GRUPO N.o 42-A

42.100 Lamparillas eléctricas comunes, de diferentes tipos.

EL VIERNES 5 DE JUNIO DE 1959 GRUPO N.o 25

HERRAMIENTAS EN GENERAL.— SECCION SEGUNDA

792 Barrenos de mano, 9.358 Brocas Salomónicas, 176 Juegos de Dados para terrajas, 36 Dados hilo W para terrajar pernos, 1.770 Escariadores de 5 Estrías, 648 Formones, 90 Fresas para engranajes, 7.884 Limas varias, 1.410 Machos varios, 444 Mechas para taladros de carpinteros, 5 Moleteadores, 7 Juegos Rodillos para moleteadores, 54 Medias Lunas para sierras circulares, 252 Serruchos para carpinteros, 6.605 Sierras varias, 12 Terrajas con 2 dados, 12 Terrajas para cañerías, 48 Cortadores para limpiadores, 106 Dados para terrajar, 100 Machos para terrajar, 78 Escariadores Métricos de expansión, 1.496 Brocas Salomónicas varias, etc.

EL MARTES 9 DE JUNIO DE 1959 GRUPO N.o 28

"CAÑERIAS METALICAS Y ACCESORIOS"

Apreciables cantidades de cañerías de fierro negro y galvanizado; tubos de cobre; codos, coplas, curvas, flanches, llaves, etc. Todos estos materiales, en diferentes tipos y medidas.

POSTERGACION DE LA PROPUESTA PUBLICA POR ACCESORIOS PARA LINEA DE CONTACTO DE "ELECTRIFICACION SANTIAGO A CHILLAN"

Se ha resuelto postergar esta propuesta hasta el 16 de JUNIO próximo, a las 16 horas.

Se comunica a aquellos proveedores que ya han retirado Bases de la Propuesta Pública para Accesorios para Línea de Contacto de la "Electrificación Santiago-Chillán", que deben concurrir al Departamento de Materiales todos los días hábiles, de 15 a 18 horas, excepto sábados, que se atenderá de 10 a 12 horas, a retirar Anexo A, de dicha Propuesta.

EL VIERNES 19 DE JUNIO DE 1959 GRUPO N.o 25

HERRAMIENTAS EN GENERAL.— SECCION PRIMERA

3 Acribillas para fraguas, 216 Alicates, 108 Arcos Ajustables, 108 Azuelas, 84 Bastidores para Dados y Terrajas, 42 Barrotes, 468 Boquillas cono morse, 36 Cabezas portabrocas, 96 Cautines, 432 Cinceles, 150 Combos o Machos, 42 Cortadores, 20 Cortadores para tubos, 216 Chicharras, 336 Destornilladores, 36 Diamantes p/vidrios, 24 Diablos saca-clavos, 48 Expandidores, 48 Fraguas Portátiles, 160 Gatas para Vía, 36 Guías agustables p/bastidores, 36 Hachas, 2.000 Horquetas, 84 Lámparas sopletes, 1.457 Llaves diferentes tipos, 336 Martillos, 30 Máquinas p/cortar rieles, 152 Niveles, 8.500 Palas, 2.300 Picotas, 24 Prensas p/apretar cañerías, 90 Reglas p/trocha tipo oficial, 72 Taladros, 60 Tijeras p/cortar latas, 12 Tijeras Napoleónicas, 168 Tornillos p/mecánicos herreros y diferentes partidas de herramientas.

Bases y antecedentes, en el Departamento de Materiales y Almacenes, todos los días hábiles, de 15 a 18 horas, excepto sábados, que se atenderá de 10 a 12 horas.

El Jefe del Depto. de Materiales y Almacenes.

ARMADA DE CHILE
ESCUELA NAVAL "ARTURO PRAT"
Propuesta Pública N.o 18/59

Llámase la atención al comercio, para presentarse a propuesta pública, por:

50.000 Pliegos de papel satinado N.o 354
10.000 Pliegos papel N.o 3

FECHA DE APERTURA: 19 de junio de 1959.

Mayores antecedentes, solicitarlos a Sección Adquisiciones, Casilla 23-V, Escuela Naval "Arturo Prat", Valparaíso.

EL DIRECTOR

ARMADA NACIONAL
Inspección del Cuerpo de Defensa de Costa

PROPUESTA PUBLICA N.o 80

Solicítanse propuestas públicas por adquisición de dos vehículos motorizados, tipo Jeep, motor a bencina y cuatro cilindros, manufactura extranjera, carrocería metálica, propulsión a las cuatro ruedas, sin tomas de fuerza delantera, central o trasera.

Bases y antecedentes pueden solicitarse en la INSPECCION DEL CUERPO DE DEFENSA DE COSTA, Plaza Sotomayor, Valparaíso. La apertura de las propuestas se llevará a efecto en el mismo lugar, el día 22 de junio de 1959, a las 16 horas.

EL INSPECTOR DEL CUERPO DE DEFENSA DE COSTA

PROPUESTA PUB[illegible]
N.o 838, para el día 27 de mayo de 1959, [illegible] horas, por
ARTICULOS DENTALE[illegible]
Bases y antecedentes, solicitarlos [illegible] Adquisiciones, Avenida Matta N.o 646 [illegible]
JEFE CENTRAL DE ABASTE[illegible]
DEL SERV. NACIONAL DE [illegible]

RELOJ SUIZO

ENTREGA[illegible] CON SOLO
$ 2.000
DE PIE
SALDO 10 MESE[illegible]
Relojería GA[illegible]
Estado 91 [illegible]

CEPAL aprobó el proyecto de Mercado Común para Latinoamérica

TAMBIEN FUE APROBADA MOCION CHILENA DE UN ACUERDO SOBRE NOMENCLATURA DE ARANCELES ADUANEROS.— RAUL PREBISCH, DIRECTOR DEL ORGANISMO, VIAJO INMEDIATAMENTE A SANTIAGO, A FIN DE DAR RAPIDO CUMPLIMIENTO A LA RESOLUCION

...A, 19.— (UPI) — El Comité de Co... de la Comisión Económica de las Na... Unidas para América Latina (CEPAL), ...tiende su aprobación al proyecto de ... Común para América Latina.

...tor de la CEPAL, Raúl Prebisch, se ...inmediatamente a Santiago de Chile, a ...

...ta de la CEPAL tra... planeamiento del Mercado Co... ...tiones los planes rela... mún. ...Mercado Común.

...dijo esta mañana ...ando los expertos ...ciban sus funciones en ...particular, el hecho de ...sido designados ...ciertos gobierno en vez ...Secretaría de la CE... ...indicitamente a sus ...sello de apoyo oficial ...recibió hasta ahora el ...

También dijo Prebisch que la resolución daba a la Secretaría una orientación positiva sobre la actitud de los gobiernos miembros de la CEPAL hacia el Mercado Común.

Dijo asimismo estar convencido de que la reunión actual no podía haber producido un progreso más positivo hacia la realización del proyecto de Mercado Común.

Igualmente manifestó que los Gobiernos solo tenían hasta febrero para estudiar las recomendaciones de la Comisión de Peritos reunida en la capital mexicana.

Otros oradores que tomaron parte en el debate de esta mañana insistieron en que la resolución no era indicio de la determinación de ningún Gobierno miembro de llegar a la meta del Mercado Común, y recalcaron la necesidad de tener cuidado en los pasos iniciales.

Igualmente pusieron de relieve la necesidad de preparar a la opinión pública. En su opinión, el tiempo empleado en dar estos pasos esenciales aceleraría en forma efectiva la realización de la idea del Mercado Común.

Otras resoluciones adoptadas hoy por la Comisión Comercial de la CEPAL son: 1) Demanda de que en toda la América Latina se llegue a un acuerdo sobre nomenclatura de aranceles aduaneros, y 2) Sugerencia de que los peritos de la CEPAL y del Fondo Monetario International preparen un informe lo antes posible sobre el sistema de pagos recomendado en relación con el Mercado Común.

fin de iniciar cuánto antes las labores destinadas a dar cumplimiento a la resolución.

Prebisch espera que la Secretaría de la CEPAL tenga preparado el material necesario para citar a los expertos designados por los diversos gobiernos a reunión para antes de febrero próximo, fecha límite fijada para tal efecto por la resolución.

...echo de Chile de disponer ...s riquezas naturales no ...a inversiones extranjeras

...en las Naciones Unidas el delegado chileno Os... ...chet, al iniciarse debate sobre esta materia en la comisión respectiva

...NIONE SUNIDAS, 19.— (UPI).— Oscar Pinochet de Chile, ...esta tarde que su país cree hoy, como opinaba en 1952, que ...ho de los pueblos a la libre determinación no es completo ...ntonce la soberanía de ellos sobre sus riquezas y recursos ...

...delegado chileno hizo esa declaración al iniciarse el de... ...la comisión de la soberanía permanente sobre los recursos ...que comenzó ayer sus sesiones eligiendo presidente al ...de las Filipinas Melquiades J. Gamboa.

...ñor Pinochet, que la Comisión de Derechos Humanos en ...celebrada el 18 de abril de 1952 decidió incluir en los pactos ...nales de Derechos Humanos un artículo relativo al dere... ...los pueblos y de las naciones, a la libre determinación.

...ntesta de Hernán Santa ...ones representaba a ...Comisión aprobó enton... ...ecto del artículo, la frase ...

...cho de los pueblos a la ...determinación, comprende, ...la soberanía permanente ...quezas y recursos natu...

...Pinochet que aunque la ...final del artículo citado ...su redacción, las Na... ...han seguido usando ...frase citada al referirse ...del derecho a la libre ...ción.

...hace poco tiempo —dijo ...al hablar de la libre ...ción se aludía especial... ...aspecto político de este ...En embargo, la experien... ...que no puede haber in... ...políticos sin indepen... ...económicos, y que ambos ...estrechamente ligados, ...todo armonioso de in... ...unidad".

...ntemente —añadió el re... ...chileno—, estos prin... ...se niega en las Na... ...Unidas y han sido incor... ...en los pactos internacio... ...derechos humanos".

...sin embargo, que más de una vez se haba dicho en las Naciones Unidas, que "podría ser peligroso estudiar estos problemas o formar comisiones como ésta, ya que se correría el riesgo de desalentar a los inversionistas extranjeros, pero a nadie puede causar lesión el aclarar conceptos y determinar el exacto significado de derechos tan importantes como el que hoy consideramos'.

"En representación de mi Gobierno —concluyó— deseo dejar establecido que su adhesión al derecho de los pueblos de disponer libremente de sus riquezas y recursos naturales, no entraña, en modo alguno, ni la expropiación ilegal ni la derogación de disposiciones legales que favorecen a los inversionistas extranjeros. Por el contrario lo que se desea, es que éstas inversiones aumenten y laboren en un clima de armonía, de comprensión y de justas expectativas".

La Comisión continuará reunida hasta el 28 de mayo, y volverá a sesionar el próximo mes de septiembre. Su tarea será la de rendir el año próximo un informe al Consejo Económico y Social, de las Naciones Unidas, acerca de la soberanía permanente sobre los recursos naturales.

...SOS CONSTRUYEN CARRETERAS ...CAMPOS DE ATERRIZAJE CON ...NES MILITARES: AFGANISTAN

...RACHI, (PAKISTAN), 19.— (UPI).— En fuentes diploma... ...se aseguró hoy que "técnicos" soviéticos están dirigiendo en ...tán, un amplio programa de expansión de aeródromos y ...ción de carreteras para tráfico militatr pesado.

Los aeródromos, ahora con pistas adecuadas para bombarde... ...reacción, pondrán a Teherán y Karachi, capitales de Irán ...stán, más al alcance de los aviones rusos. Irán y Pakistán ...miembros del Pacto de Bagdad, junto con Turquía y Gran ...Irán se retiró del pacto a principios de este año.

En marzo último, el Primer Ministro afgano, Ali Mohamed ...condenó los pactos de defensa concertados por Estados Uni... ...con Turquía, Irán y Pakistán, diciendo que contribuían a ...la tirantez internacional. Daud está actualmente en Moscú, ...visita oficial.

Los círculos diplomáticos mencionados dijeron que el progra... ...expansión de aeródromos se concentra en la zona norte ...Afganistán, a lo largo de la frontera con Rusia. En esa zona ...desde hace tiempo pistas para cazas a reacción, pero un ...soviético de ese tipo aterrizó recientemente en Jalalabad, a ...kilómetros de la frontera pakistana. Hasta entonces se creía ...esa pista era adecuada solamente para pequeños aviones cl...

Otras fuentes confirmaron también que los rusos están adies... ...pilotos afganos en la base aérea Afgana de Mazartasharif, ...de la frontera soviética.

En el norte de Afganistán, según las mismas fuentes, se es... ...construyendo caminos pavimentados capaces de resistir el peso ...tanques y otros vehículos militares pesados.

Los informantes dijeron que los "técnicos" rusos que dirigen ...trabajos podrían en cualquier momento cambiar sus ropas ...paisanas por "ros uniformes de coroneles".

Embajador de Chile en el Vaticano fue recibido por S. S.

CIUDAD DEL VATICANO, 19 (UPI).— El Papa, Juan XXIII, recibió hoy en audiencia al Embajador chilenc en el Vaticano, Manuel Ossa Sainte-Marie.

CIUDAD DEL VATICANO, 19 (UPI).— El Cardenal argentino Santiago Luis Copello, recientemente nombrado Canciller de la Santa Iglesia Romana, visitó hoy al Papa, Juan XXIII.

La audiencia duró 20 minutos. Comenzó a las 11 de la mañana. Esta es la primera visita que el anciano Cardenal hace al Papa desde que llegó a Italia —el 11 de mayo— para hacerse cargo de su nuevo puesto.

Anunció oficialmente Gobierno español cese de J. M. Doussinague

MADRID, 19 (UPI).— El cese de José María Doussinague y Teixidor como Embajador de España en Chile ha sido anunciado oficialmente hoy por el Boletín Oficial del Estado.

La misma publicación oficial informa del nombramiento de Ricardo Muñiz y Berdugo como nuevo Embajador de España en Panamá.

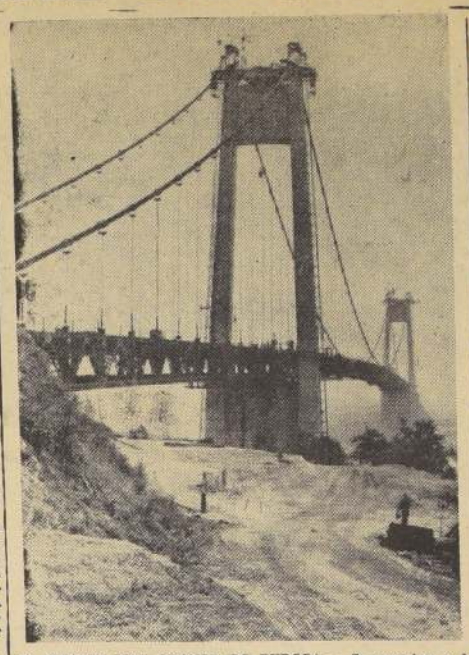

EL PUENTE MAS GRANDE DE EUROPA.— Se aproxima a la terminación el puente de Tancarville, Francia, que será el más imponente de Europa. Unirá a la Alta y Baja Normandía, extendiéndose sobre el Sena en un punto donde el río tiene 608 metros de ancho. La inauguración, que se realizará en presencia del general De Gaulle, ha sido fijada para el 11 de julio próximo. (Foto A. F. P.).

Mundo Noticioso

INVITACION — **LISBOA, 19. — (UPI). — Un portavoz oficial declaró hoy que sería "prematuro" decir ahora si el Presidente Américo Thomaz, podrá aceptar una invitación para ir a Sao Paulo, Brasil.**

El portavoz dijo que se había recibido una invitación para que el Presidente, asista a los festejos conmemorativos del Centenario de la Fundación de la Real Sociedad de Beneficencia Portuguesa de Sao Paulo, entre el 27 de septiembre y el 4 de octubre, pero que, contrariamente a lo anunciado por un diario de Río de Janeiro, la invitación no ha sido aún aceptada oficialmente.

—oOoOoOo—

CAFE — SAN FRANCISCO, 19.— (UPI). —El Consulado de El Salvador servirá café al público durante los próximos cuatro días.

Muchachas salvadoreñas, ataviadas como las recogedoras de café de su país, servirán la aromática infusión al público, desde las diez de la mañana, a las cuatro de la tarde, desde hoy hasta el viernes.

La Oficina del Consulado en el Centro Mundial de Comercio, observa así la semana del Comercio Mundial.

—oOoOoOo—

BIOQUIMICO — ROMA, 19.— (UPI). — Antonio Creminisini, presidente del Instituto Bioquímico Italiano, **salió hoy hacia la América Latina vía Zurich.**

Estará un mes en tres países de la América del Sur: Brasil, Argentina y Venezuela.

Creminisini tiene el propósito de estudiar las perspectivas que existen en esos países, para el establecimiento de compañías industriales, agrícolas y de productos químicos con capital local e italiano.

—oOoOoOo—

AVIACION — LONDRES, 19.— (UPI).— El mariscal soviético del aire, Pavel F. Zhigerev dijo hoy al pueblo ruso por Radio Moscú, que la aviación civil rusa sextuplicará el número de sus pasajeros durante los siete años próximos.

"Tenemos el propósito —manifestó—, de construir y reconstruir en total más de 90 aeropuertos. La longitud de las líneas aéreas internas soviéticas aumentará en una distancia igual a la circunferencia de la Tierra, a lo largo del Ecuador: 40.000 kilómetros".

El mariscal dijo que la mayor parte de los aviones soviéticos, serán a reacción y turbo-hélices.

RUSIA AMENAZA EN GINEBRA: EL RECHAZO DE SUS PROPOSICIONES PONE EN PELIGRO LA PAZ MUNDIAL

Gromyko, en el discurso más amenazador pronunciado hasta ahora en la Conferencia, hizo este anuncio.— Occidente, unánimemente rechazó plan soviético de partición de Alemania.— Rusia habría hecho otras 3 proposiciones a potencias del Oeste

GINEBRA, 19 (UPI).— Las potencias occidentales hicieron formalmente unánime hoy su rechazo del plan soviético de prolongar indefinidamente la partición de Alemania, a pesar de una clara amenaza de Rusia de ponerlas ante un nuevo ultimátum en Berlín si se mantenían firmes.

Continuando la ofensiva contra el plan soviético desde donde la dejara ayer el Secretario de Estado norteamericano, Christian A. Herter, los Ministros de RR. EE. de Francia y Gran Bretaña, Maurice Couve de Murville y Selwyn Lloyd, lo rechazaron también de plano en la sesión plenaria celebrada esta tarde por la Conferencia de los "cuatro grandes".

Inmediatamente después de escuchar el rechazo, el Ministro de RR. EE. soviético, Andrei Gromyko, en el discurso más amenazador pronunciado hasta ahora en la Conferencia, advirtió que la no aceptación de sus proposiciones dejaba claramente en peligro la paz mundial.

Rechazando a su vez nuevamente el plan de solución global ofrecido por Occidente, Gromqko señaló que la Conferencia había llegado a un punto muerto, al menos en la superficie.

"El espectáculo continúa, y nadie se atreve a bajar el telón", dijo.

Tal como Herter lo hiciera ayer, Couve de Murville y Lloyd expresaron hoy su categórico rechazo del plan ruso de firmar la paz por separado con las dos Alemanias y convertir a Berlín occidental en "ciudad libre y desmilitarizada" en medio de un océano comunista a pesar de haberse revelado que Gromyko formuló la semana pasada una clara amenaza de un nuevo ultimátum en Berlín si Occidente se mantenía firme en su negativa a resolver el problema alemán en las condiciones del Kremlin.

CATEGORICA RESPUESTA DE HERTER

La amenaza, según se dijo en círculos diplomáticos, fue hecha por Gromyko a Herter en una entrevista privada celebrada el jueves último. Según las mismas fuentes, sin embargo, Herter contestó a la amenaza con una advertencia categórica de que Estados Unidos no aceptaría jamás una Conferencia de Jefes de Gobierno —objetivo principal de Rusia en esta reunión de Ministros— bajo amenazas, incluyendo cualquier plazo en forma de ultimátum para que las tropas occidentales se marcharan de Berlín.

Después de la reunión de hoy —que duró 3 horas y 24 minutos y fue la más larga celebrada hasta ahora— el portavoz oficial de la delegación norteamericana dijo que el discurso de Gromyko no había hecho más que confirmar la impresión de que todavía no entendía el plan de Occidente.

"Por consiguiente, mañana trataremos nuevamente de aclarárselo", añadió.

TRES PROPOSICIONES

GINEBRA, 19.— (UPI).— Fuentes diplomáticas revelaron hoy que Rusia ha ofrecido a Occidente tres posibles soluciones del problema de Berlín.

Según dichas fuentes, el Ministro de RR. EE. soviético, Andrei Gromyko, propuso a los Ministros de RR. EE. occidentales las siguientes alternativas:

—Retiro total de las fuerzas occidentales de Berlín occidental.

—Mantenimiento de las fuerzas occidentales en Berlín, pero añadiendo una fuerza soviética.

—Reemplazo de las fuerzas occidentales por un contingente de tropas neutrales.

Estas tres alternativas, según las fuentes, fueron expuestas por Gromyko en una reunión con el Ministro de RR. EE. británico, Selwyn Lloyd, que se efectuó ayer a petición del Ministro soviético.

Lloyd está invitado a comer con Gromyko esta noche, creyéndose que en esta oportunidad continuará la discusión del problema.

Las mismas fuentes dijeron que Gromyko rechazó categóricamente la idea de mantener la situación en Berlín tal como está ahora.

Funerales de la hija de Manuel Seoane se realizaron en París

PARIS, 19 (UPI).— Los funerales de la señora Nora Seoane de Halperín, que murió aquí la semana pasada, se realizaron esta mañana en la iglesia Notre Dame de Boulogne. Asistieron a la ceremonia su padre, Manuel Seoane, Embajador peruano en Holanda; Héctor Hoza, Embajador peruano en Francia; Raúl Haya de la Torre; el ex Presidente colombiano Eduardo Santos, y numerosos miembros de la Embajada peruana y de la colonia peruana de París.

Buena acogida tiene petición de Chile al "Gatt" de suspensión temporal de ciertas obligaciones

GINEBRA, 19.— (UPI).— Los miembros del GATT (General Agreement on Tariffs and Trade — Acuerdo General de Tarifas y Comercio), recibieron ayer con simpatía y comenzaron a estudiar en el seno de una comisión técnica una solicitud que presentó Chile, para que se la exonere temporalmente de ciertas obligaciones contraídas en el acuerdo.

La Comisión se reune hoy, y espera poder presentar una recomendación sobre este asunto antes de que termine la sesión actual, lo cual ocurrirá a fines de este mes.

Chile ha reorganizado su sistema financiero y comercial, con el objeto de estabilizar su balanza de pagos, que acusa un buen déficit y de poner fin a la inflación.

Por consejo del Fondo Monetario Internacional, Chile, comenzó recientemente a imponer sobrecargos en los impuestos de aduanas, algunos de los cuales han llegado a ser del 200 por ciento al valor de los artículos importados, lo cual viola las normas del GATT.

Secretario General de la OEA tiene confianza en que se solucione el diferendo peruano-ecuatoriano

LIMA, 19.— (UPI).— El doctor José de Mora, Secretario General de la OEA, declaró en conferencia de prensa, anoche que tenía confianza en las negociaciones directas para resolver el conflicto limítrofe peruano ecuatoriano.

El doctor Mora, que hoy continuó viaje a Quito, negó al mismo tiempo que la OEA, tuviera el propósito de intervenir en el diferendo entre el Perú y Ecuador, cuya subsistencia daría lugar a una posible ausencia del Jefe de Estado, peruano, a la reunión de Presidentes que se realizaría en Guayaquil, a invitación del Gobierno ecuatoriano.

El Secretario General de la OEA, se manifestó satisfecho de los resultados de la reunión del Comité de los Veintiuno en Buenos Aires, cuyas resoluciones dijo constituyen un paso importante en el camino de panamerjoena.

Refiriéndose a los problemas de la estabilización de los precios de las materias básicas, el doctor Mora dijo que, la OEA estaba empeñada en obtener amplio mercado continental y precio estable para el plomo, el zinc, el algodón y el café, producidos en América Latina.

Esposa de Kubitschek regresó a París

LONDRES, 19.— (UPI).— La señora de Kubitschek regresó hoy de Londres a París, por vía aérea, acompañada de sus hijas Marcia y María Estella.

La esposa del Presidente del Brasil, vino a Inglaterra, para someter a su hija Marcia, a un examen y tratamiento médico, en el Instituto Ortopédico Nuffield, de Oxford. La señorita Kubitschek, de 15 años, padece de una curvatura de la espina dorsal.

Un funcionario de la Embajada dijo que, el tratamiento dio resultados.

FABRES y CIA. LTDA.

Austin
CAMBRIDGE 1959
MARK II 55
DISEÑADOS POR PININ FARINA

$ 4.950.000.- COMISION E IMPUESTO INCLUIDOS.
CONSULTE NUESTRO PLAN DE FINANCIAMIENTO

* DIVERSIDAD DE COLORES EN COMBINACION
* RADIO Y CALEFACCION
* AMPLIO Y CONFORTABLE
* ECONOMIA COMPROBADA

Juan Manuel Bengolea y Cia. S.A.C.
DIECIOCHO 755 — TELEFONO 65874
ESTACION DE SERVICIO Y REPUESTOS - TELEFONO 80140

Sitios
DE OCASION
ENTREGAMOS SITIOS URBANIZADOS DESDE $ 70.000 DE PIE Y $ 18.000 MENSUALES. PRECIO TOTAL: $ 935.000.
Regias ubicaciones, diferentes sectores de Sigo.
CONSBA SOC. LTDA. Construcciones Baratas.
PHILLIPS 40 PLAZA DE ARMAS

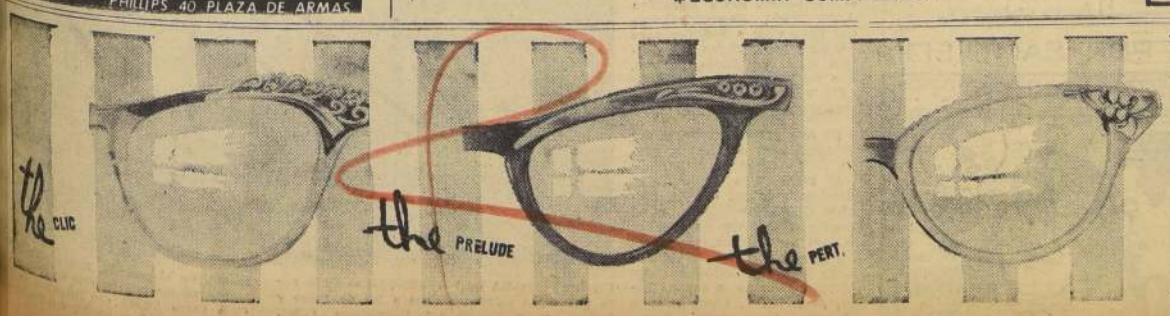

Lo mas nuevo para sus ojos
anteojos
Hammersley
BANDERA-AGUSTINAS-AHUMADA

EL "CASO" MONTERO

Fue autorizado oficialmente para jugar.- El pase llegó por cable y eso es todo

LA IMPASSE producida por la inscripción del jugador costarricense Danilo Montero, ha provocado una serie de comentarios y suspenso deportivo, que no han estado muy cerca de la realidad. Es nuestra intención dar una versión veraz y oficial del citado "caso".

Todo empezó cuando la jira del Audax Italiano a Centro América y otros países. En aquel entonces, la entidad itálica entró en conversaciones con el club dueño del jugador, el Saprisa. Como se llegara en principio a un acuerdo, Audax lo pidió prestado para reforzar el equipo en el resto de la jira, autorización que fue concedida por escrito, y en la que se estipulaba, que ello se hacía en atención a que el club chileno contrataría los servicios de Montero. Era como una prueba que se hacía del piloto "tico".

Este fue el primer paso oficial. Posteriormente, la directiva de los audacinos acordó la contratación del player aludido, y se procedió a dar los pasos reglamentarios para obtener el pase definitivo y el pronto viaje de Montero. Por circunstancias ajenas al club, y la dificultad en las comunicaciones, este asunto se fue alargando más de lo corriente. Iniciado el campeonato, y la necesidad de Audax de contar con un centrodelantero, hicieron que se apersonaran a la Federación de Fútbol de Chile, para que este organismo interviniera en forma oficial, y pidiera el pase. También prestaba sus buenos oficios y máxima cooperación el Embajador de Costarrica, Excmo. señor Bolaños.

La Federación pidió el pase por cable, el que fue concedido de inmediato por la Federación del país centroamericano. O sea, hubo desde un comienzo una acción "oficialisada". Por otra parte, Hugo Tassara, que se encuentra entrenando un club de Costarrica, también hacía gestiones directas para obtener el envío del pase en cuestión.

Al recibir la Federación el cable de su congénere costarricense, le envió una nota a la Asociación Central de Fútbol, en la cual le hacía saber que Montero podía actuar, por habérsele concedido el pase. Con esta comunicación, la Asociación Central de Fútbol le envió al club Audax Italiano, el formulario verde de pase e inscripción de Danilo Montero, con lo que el jugador ya estaba en condiciones reglamentarias para jugar.

Pero el sábado recientemente pasado, la misma Central le remitió otra nota al club verde, en la que le hacía saber que el jugador Montero no podía jugar a partir de ese encuentro con La Serena, hasta que llegara el documento oficial de pase, pues no era reglamentario el aviso dado en forma de cablegrama.

Audax lo hizo jugar, arguyendo que ellos tenían el pase y "Comprobante Verde" oficial de la Central, y que por lo demás, era usual la comunicación de pases por cablegramas. Como el reglamento establece que solamente se reciben documentos hasta la quinta fecha, Montero no podía seguir actuando y tampoco podría jugar en el resto del campeonato.

El problema, que lo empezó a tratar el Directorio el lunes en la noche, se reduce ahora a la comprobación de los documentos que han jugado en este pase. Si ellos son los oficiales, y solamente falta la comunicación escrita desde Costarrica, todo se habrá solucionado. Y en verdad, ésta parece ser la teoría que se sustenta hasta el momento.

JUEGAN HOY EN LA RESERVA

Magallanes se impuso dos a uno a Colo Colo, en el clásico partido del fútbol nacional, pero en esta versión, correspondiente al Torneo de Reservas de la Asociación Central. Los equipos que jugaron fueron los mismos que aparecen aquí, y han sido confirmados para los encuentros que les corresponde disputar esta tarde, por el mismo certamen.

El cuadro albiceleste jugará a las 14 horas con U. Técnica en el Estadio de la Escuela de Artes, en Avenida Ecuador, en una reunión doble que comprende, además, el match de Green Cross con Audax Italiano, Magallanes, Green Cross y Universidad de Chile encabezan el puntaje del Torneo de Reservas, cada uno con dos puntos.

Habrá otro programa doble en el campo de Santa Laura: a las 13.45 horas, Iberia juega con Universidad Católica, y a las 15.45 lo harán los conjuntos de Unión Española y Universidad de Chile.

Una tercera reunión con el mismo carácter se desarrollará en el Estadio de San Eugenio. Ferrobádminton recibirá la visita de Santiago Morning, en el primer encuentro, y a segunda hora medirán sus fuerzas los cuadros de Palestino y Colo Colo.

La posición, hasta el momento, de cada equipo, es la que señalamos: Magallanes, Green Cross y U. de Chile, 2 puntos; Audax Italiano, Iberia, Ferrobádminton, Unión Española, Palestino y U. Católica, un punto; Colo Colo, Santiago Morning y Universidad Técnica, cero punto.

CONCURSO HIPICO EL 22, 23 Y 24

Un interesante concurso hípico se realizará los días 22, 23 y 24 de este mes, en la Escuela de Suboficiales de Carabineros de Macul, con el auspicio de dicho establecimiento y de la Ilustre Municipalidad de Ñuñoa, corriendo la responsabilidad de la organización de este importante torneo, a cargo del club "Casa de Campo". Los organizadores, en un positivo deseo de popularizar y difundir la equitación entre el público aficionado, han dispuesto que la entrada a la cancha de saltos de Macul, ubicada en Rodrigo de Araya 2601, sea absolutamente gratis para todo espectador. De esta manera, se logrará atraer a los deportistas y al ciudadano común, hacia los eventos ecuestres que tantas satisfacciones han dado a Chile en el campo internacional.

200 tenistas intervendrán en el Campeonato Escolar

Alrededor de 200 colegiales que representarán a 14 establecimientos educacionales, fiscales y particulares, darán comienzo mañana a la competencia escolar de tenis del Club Deportivo Universidad Católica. La competencia tendrá lugar en el campo del Deportivo Santa Rosa, de Las Condes. El torneo para varones contará con la participación de nuevos colegios particulares. La competencia de damas tendrá cinco participantes: cuatro fiscales, los Liceos N.os 1, 2, 7 y 9, y uno particular.

El programa a cumplirse mañana es el que damos a conocer enseguida:

CATEGORIA INTERMEDIA

8.40 horas: Kent School con Saint George "B". — Equipo Kent: R. Hirch, H. Burger, J. Fernández y M. Breschi.

Equipo S. G.: F. del Solar, G. García Huidobro, J. Muñoz, y E. Hertal.

Instituto Nacional con Liceo Lastarria "B".— Equipo I. N.: F. Uribe, J. Klein, F. Díaz y C. Pincus.

Equipo L. L.: R. y J. Baden, A Martin y J. Flisflish.

10 horas: CATEGORIA SUPERIOR

Manuel de Salas con Saint George "B". — Equipo M. S.: M. Gaber, C. Barón, R. Salamé y J. Nario.

Equipo S. G.: G. Levin, H. Puentes, F. Luco y R. Mena.

CATEGORIA INTERMEDIA

Liceo Lastarria "A" con Liceo Juan Bosco.— Equipo L. L.: J. M. Facenti, P. Gasmán, R. Herceg y C. Silva.

Equipo J. B.: Z. Kerizma, E. de la Barra, R. Mahaluf y E. Neveu.

11 horas: CATEGORIA INFANTIL

Sagrados Corazones con Saint George "A".— Equipo SS. CC.: M. Bernat, J. Guzmán, C. Rodríguez y C. Valdés.

Equipo S. G.: G. Valdés, M. Alemparte, J. y F. Ossandón.

Liceo Lastarria "A" con Liceo Juan Bosco.— Equipo L. L.: H. Rivera, J. Apey, A. Flores, y J. C. Rivera.

Equipo J. B.: G. de la Barra, J. C. Zúñiga, L. Torres y S. Utrera.

DAMAS, CATEGORIA SUPERIOR

Liceo N.o 9 con Liceo N.o 1.— Equipo L. 9: Hellen Jacobs y M. Eugenia Lazzarini.

Equipo L. 1: Margaret Herceg y Lidia Arteaga.

14.30 horas: CATEGORIA SUPERIOR

Saint George "A" con Liceo Alemán "A".— Equipo S. G.: E Pabst, H. Becerra, F. Agüero y J. Mir.

Equipo L. A.: J. C. Fuentes, J. Aristía, L. Castro y G. Errázuriz.

15.45 horas: CATEGORIA SUPERIOR

Colegio Alemán con Liceo Alemán "B".— Equipo C. A.: G. Lenz, R. Ramme, W. y H. Eben.

Equipo L. A.: C. Celis, E. Sáez, J. Claro y P. Aldunate.

CATEGORIA INFANTIL

Kent School con Saint George "B".— Equipo K. S.: M. Frigerio, R. Erazo, J. Grisanti, H. Cassalis.

Equipo S. G.: A. Irarrázaval, M. Galdmez, G. Ossandón y L. Figueroa

Fútbol oficial de autobuseros

Esta tarde en las canchas de la Asociación Cuarta Comuna de Alameda 4780, por la competencia oficial del gremio Autobusero, se cumplirá otra jornada de esta competencia. Los partidos son:

Cancha 1, San Francisco con Avenida Chile, árbitro, Bernardo O'Higgins, en segunda y David Maldonado en primera serie; Turno: Pila—Recoleta. Cancha 2 San Bernardo con Plaza Egaña, árbitros, Vivaceta—Yarur en segunda y José Nosquiera en primera. Turno: San Francisco. Cancha 3, Mapocho Las Condes con Vivaceta — Yarur, árbitros, San Bernardo en segunda y Tomás Oyarzo en primera división. Turno, Plaza Egaña. Cancha 4, Pila—Recoleta con Ñuñoa—Vivaceta, árbitros, Mapocho—Las Condes, en segunda y Fernando Soto en primera. Turno, Central Ovalle. Cancha 6, Central Ovalle con Bernardo O'Higgins, árbitro, en segunda, Ovalle—Negrete y en primera, Heriberto Pino. Turno: Catedral. Todos los partidos se iniciarán a las 15 horas, con los segundos elencos.

CONFORME CON HORMAZABAL. — En La Serena le tienen mucha confianza al arquero Hormazábal, quien ha hecho olvidar por completo a Francisco Fernández. Ataja cosas difíciles y se ubica muy bien. En el grabado, lo vemos asediado por Danilo Montero, piloto del ataque de Audax, cuyo pase no ha sido perfeccionado hasta ahora, por lo que será difícil que pueda actuar en el resto del torneo. La Serena recibe el domingo la visita de la "U". Será un gran partido. Siempre los han hecho. Audax, que sigue de malas, tendrá como adversario a Wanderers.

Atléticas

OTRA BAJA EN EL EQUIPO.— A las ausencias obligadas de los sprinters Herver Dilhan y Alberto Keitel, en el equipo chileno que parte mañana al torneo de campeones de Sao Paulo, hay que agregar ayer la del fondista Juan Silva, que deberá regresar urgentemente a Lota esta mañana. Las causas son dos de gravedad: la enfermedad de uno de sus hijos, y la súbita notificación recibida de la Compañía Carbonífera de cese de servicios. Muy sensible lo que le ocurre al eficiente atleta, que se había preparado bastante, como para cifrar no pocas esperanzas en su actuación en los 42,5 kilómetros, y cuando había recobrado la casi totalidad de sus condiciones. Y si la contingencia familiar le afecta como es natural, la otra parece demasiado fuerte para un deportista que había recibido el permiso correspondiente para salir del país defendiendo al atletismo. Entendemos que había llenado todos los trámites de rigor en tal sentido, por lo que la ingrata noticia le sorprendió, sin comprender la razón de la medida que le privaría de su diario sustento. Es de esperar que esto se solucione de inmediato, y que sus empleadores aquilaten los méritos de su dependiente, más aún cuando luce suficientes méritos entre los mejores en su especialidad. Una baja más, entonces, que restaría posibilidades en el puntaje final.

ENTRENO SANDOVAL.— El doble recordman sudamericano estuvo ayer en el Estadio Nacional, junto con Juris Laipenieks, realizando sus primeros ejercicios al volver a Chile. Lo hizo en forma suave y sin exigirse, por la afección al pie, evitando se le reagudice. Aunque, según la opinión del doctor José Rodríguez, presidente de la Federación, y los antecedentes que le dio a conocer el campeón, puede responder al tratamiento ya prescrito en EE.UU. a base de antibióticos. Por el momento se sintió algo débil, pero con confianza en que se recuperará en los días que restan. En cuanto el joven decatleta trabajó firme, dentro de lo que correspondía, y con la prudencia necesaria para evitar posibles lesiones. Se vio muy bien, ganoso de energías y con su habitual dinamismo.

TAMBIEN OTROS ESPECIALISTAS.— Fue una tarde de preparación general, en la que intervinieron la mayoría de los integrantes del conjunto internacional, como Ricardo Vidal, Arturo Melcher, José Gallegos, Juan Mouat, el joven sprinter sureño, Santiago Novas y otros bajo las órdenes del entrenador Albert Mainella, que los siguió atentamente Pese a los problemas que crean los accidentes señalados, había clima de optimismo en una actuación meritoria frente a brasileños y argentinos. Los atletas de Valparaíso llegarán hoy para estar listos mañana, y volar de Los Cerrillos, a las 10 horas. Los atletas de la Escuela Naval sólo podrán hacerlo en la tarde, junto con el secretario de la FEDACHI, señor Wilson Zavala, y en el Comet de Aerolíneas Argentinas, y después de desfilar a mediodía en Valparaíso.

POSTA ARTURO PRAT.— Esta mañana, y a las 10 horas, desde el monumento en construcción a los Héroes de Iquique, se dará la partida a esta interesante prueba, organizada por la Asociación Santiago, en adhesión a la efemérides que se celebra mañana. Actuarán 150 fondistas de Santiago, Valparaíso y Concepción, en los 29 relevos en que se han distribuído los 134 kilómetros entre Santiago y Valparaíso. Es un recorrido pintoresco, como se sabe, se espera se efectúe sin dificultades, con la colaboración del Ejército y la Armada, y también Carabineros que facilitarán el paso de los atletas a través de él

HOY HASTA QUILLOTA.— La etapa de hoy, finalizará en la plaza de Quillota, donde se llegará entre las 20 y 21 horas, y comprende la distancia de 128 kilómetros 500 metros, dividida en 17 relevos. El primero, desde Mapocho hasta la Avenida Santa María con la Carretera Panamericana, será de 4 kilómetros 300 metros. El segundo, hasta el Retén de Quilicura, de 5 kilómetros, y así sucesivamente. El más largo, el tercero, y desde Quilicura hasta el Servicentro Esso, que llega a 12.300 metros. Anoche los esforzados dirigentes trabajaban afanosos en los múltiples detalles para el mayor éxito de la prueba.

Tablero vuelto para el partido México-Inglaterra

MEXICO, 19 (UPI).— Las entradas para el partido de fútbol del domingo entre los equipos nacionales de Inglaterra y México, se han vendido casi por completo.

Los empleados del estadio amenazaron, sin embargo, con declararse en huelga unas horas antes de la señalada para el comienzo del partido.

La amenaza de huelga, que podría suspender la celebración del partido, no la tomaron en serio, sin embargo, las autoridades.

"Si la huelga se produce —dijo un directivo de la Federación Mexicana de Fútbol— serán las autoridades municipales las que decidan si se efectuará o no la huelga.

El equipo mexicano reanudó hoy el entrenamiento.

La selección empató el domingo pasado a dos goles con el equipo de León, que terminó en segundo lugar en el campeonato de la Liga mexicana.

Los mexicanos creen que les será muy difícil vencer a los ingleses aúnque éstos perdieron los dos partidos que han jugado hasta ahora en la actual jira, en la América Latina: contra Brasil y Perú.

Brasileños y peruanos tienen, sin embargo, magníficos equipos. Aquí se cree que no hay equipo europeo capaz de vencer a ninguno de los dos. El equipo inglés llegará aquí mañana por la mañana, procedente de Lima a bordo de un avión de la Pacific Airlines.

EL HOCKEY LOCAL INICIA TORNEO

MAÑANA JUEVES

Con tres reuniones en las canchas Miguel León Prado, Thomas Bata de Peñaflor y Audax Italiano, de Santiago, se dará comienzo mañana al Campeonato de Hockey sobre Patines de Santiago.

Según el "fixture" general que de este torneo ha confeccionado la dirigente metropolitana del hockey-patín, romperán los fuegos en el certamen, los siguientes elencos: Católica que irá a la cancha del barrio alto a medirse con el Deportivo León Prado; Ferrobádminton, que hará viaje a Peñaflor para dirimir superioridades con Thomas Bata, y Audax Italiano, que recibirá en su cancha de calle Tocornal la visita de Corinthians.

En esta primera fecha, y, por el mecanismo del sorteo, quedó libre Guadalupe de México.

El campeonato proseguirá el domingo próximo, con los partidos Guadalupe-Católica, en la cancha Guadalupe de México; Miguel León Prado con Audax Italiano, en la cancha Miguel León Prado, y Corinthians con Thomas Bata, en la cancha Bata, de Peñaflor. Libre, en esta segunda fecha, quedó Ferrobádminton.

POR los BARRIOS

EL CLUB Deportivo Administración de Quinta Normal celebrará su 19.o aniversario el jueves, para cuyo efecto ha elaborado el siguiente programa de festejos: 14 horas, el tradicional partido de fútbol entre solteros y casados; 15 horas, infantiles de segunda división del Club Inter Alas, del barrio Matadero y Roberto Encina, de la comuna Quinta Normal; 16 horas, match de fondo entre los Viejos Cracks de Colo Colo y Administración Quinta Normal.

El CLUB de Deportes Estrella celebra mañana su 34.o aniversario. Con este motivo, habrá hoy una sesión solemne a las 20 horas en Avenida Viel 2089. La directiva anterior entregará el mando al nuevo directorio que está formado así: Presidente, señor Armando Zúñiga; vicepresidente, señor Joaquín Rojas; secretario, señor Héctor Cerda; prosecretario, señor Jorge Valdivia; protesorero, señor Héctor Hevia; director de fútbol, señor Sergio Solís; de fútbol infantil, señor Benjamín Arriaza. El banquete se efectuará mañana, además de la entrega de premios.

CON EL PRIMER equipo venció Deportivo Real Aconcagua a Lo Miranda por la cuenta de 2-1 en disputa de once pares de medias, por puntos acumulativos. El segundo perdió 3-2, y el tercero ganó 3-1. El domingo el Real Aconcagua enfrentará al Real Trébol en disputa de una pelota en la cancha del Hipódromo Chile, con tres elencos adultos. Los clubes interesados en alternar con aquella institución, pueden dirigirse a su secretaría de Fermín Vivaceta 1902, Almacén, señor Ovalle. Tiene cancha y baños.

EN LA CANCHA del Regimiento Telecomunicaciones jugaron los clubes Huracán, de Bellavista, y el Bellavista. El tercero de aquél ganó 2-1 con goles de Wong y Leteller; el segundo perdió 1-0, empatando con el primero 2-2, con goles de Santilli y Pino. El cuadro de honor formó con Jorquera, López, Palacios y Labrín; Moresco y Vergara; Martínez, Barros, Pino, Labrín y Santilli.

EN LA CANCHA 21, del Estadio Nacional jugarán el Club "Francisco Cuevas Mackenna" con el Deportivo Juventud Uruguay, en disputa de una pelota.

Falleció fundador del Santiago National F. C.

Ha fallecido don José Alberto Sánchez Cruz, fundador y primer presidente del Santiago National, la vieja institución de importante labor en el popular deporte, que pierde así a quien impulsó sus primeros pasos, con sentido visionario.

Se recuerda ahora que en esa época, abril de 1900, capitaneaba el equipo el ingeniero don Luis Harnecker, integrándolo otros pioneros como don José Ramsay. Junto a ellos el señor Sánchez forjó el alma del club que es hoy decano del fútbol chileno.

El actual directorio del Santiago National ha rendido un significativo homenaje a la memoria de quien era su presidente honorario actualmente, y al que se adhirió la Asociación Providencia, a la que pertenece la institución.

UN FESTIVAL en homenaje a los héroes de Iquique. Naval de Iquique [illegible] fiana la Liga de Boxeo [illegible] Obreros Municipales en [illegible] canchas de Alameda [illegible] programa completo [illegible] guiente: Cancha 1, [illegible] 4780, 9.30 horas adhesión pública del Paraguay [illegible] Olímpico Mapocho, [illegible] Juventud Condal, con [illegible] Sporting. Cancha 1, [illegible] oficial de la Asociación [illegible] ta Comuna, 9.15 horas [illegible] cisco Alonso con Estrella [illegible] Arica; turno, Población [illegible] cias. Por la tarde, [illegible] 13.45 horas, Unión [illegible] con Población Delicias [illegible] elencos; Luis Ramírez [illegible] bajador Quinta, [illegible] cal con Población [illegible] primeros cuadros. [illegible] Sergio Alcalde con [illegible] terceros; Luis Ramírez [illegible] bajador Quinta, [illegible] Ecuador con Sergio [illegible] segundos, y Sergio [illegible] Ecuador, primeros. [illegible] torneo oficial de la [illegible] Cuarta Comuna: [illegible] Población Velásquez [illegible] vación, tres elencos: [illegible] Máximo Garay. [illegible] 13.45 horas, Embajadores [illegible] tana con Luis Ramírez [illegible] ros; Mirasol de [illegible] con un contendor [illegible] signará hoy.

FUTBOL EN LA QUINTA NORMAL

Festival a beneficio hoy en Las Rejas [illegible] quisición de un [illegible] bulancia

INTERES ha despertado [illegible] comuna de Quinta [illegible] el festival futbolístico [illegible] plirse durante todo [illegible] hoy en las canchas [illegible] la Avenida Las Rejas [illegible] que han organizado [illegible] mente la Asociación [illegible] y la Liga Deportiva [illegible] Normal, en adhesión [illegible] nea a la campaña [illegible] el Centro Progreso [illegible] tor, para la adquisición [illegible] Carro-Ambulancia, [illegible] pital Comunal "Félix [illegible] de la Población Lo [illegible]

Pese al militar en [illegible] nes distintas; las Asociaciones [illegible] Fútbol Quinta Normal, [illegible] ANFA, y la Liga [illegible] Quinta Normal en la [illegible] estas entidades han [illegible] filas y aunado fuerzas [illegible] mún, para el mayor éxito [illegible] altruista gestión [illegible] Progreso de Quinta [illegible]

El programa que se [illegible] tivo se desarrollará [illegible] festival benéfico, es el [illegible]

En la mañana. Cancha [illegible] Juventud Progreso con [illegible] vo Victorino Lagos [illegible] N.o 5: Deportivo Pedro [illegible] con Deportivo Thomas [illegible] N.o 7: Deportivo [illegible] con Deportivo Alemania [illegible] cha N.o 8: Deportivo [illegible] con Mecánico F. C. [illegible] N.o 9: Deportivo Juventud [illegible] con Juventud Platina [illegible]

En la tarde. Cancha [illegible] Lourdes F. C. con Estrella [illegible] rimental. Cancha N.o [illegible] Olimpia con Estrella [illegible] Cancha N.o 7: Deportivo [illegible] los Pezoa Véliz con [illegible] Gradín F. C. Cancha [illegible] blación Polígono con [illegible] Yungay, y Cancha N.o [illegible] portivo Mario Gómez [illegible] Unión Argentina.

Los partidos en la [illegible] iniciarán a las 9.30 [illegible] de la tarde a las 14 [illegible]

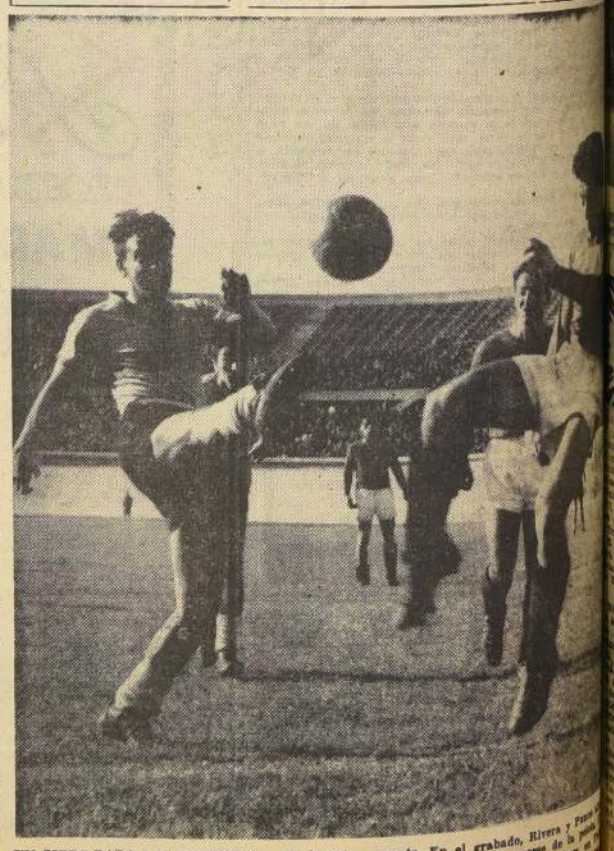

UN SIETE PARA LAS DEFENSAS.— Es la nota que debió corresponderles a las de Ferro y Unión, en el empate a 2. Poquísimas fallas, frente a delanteras que ranguearon frecuentemente. En el grabado, Rivera y Fuentes [illegible] pierna procurando hacerse de la pelota. [illegible] victo Ferro jugará con Banfield, en [illegible] Unión Española se medirá con Magallanes.

KID DINAMITA — POR SAM LEFF

CONTRA 70

RDIO OTRA VEZ LA ON EN ESPAÑA

...argo, está conceptuado como excelente team

...TGES, España, 19.— (UPI).— El cuadro local Sitges venció al visitante Unión Española, de ...ago de Chile, por 72-70, en un partido amistoso ...baloncesto jugado anoche en esta ciudad. El equipo visitante está realizando una jira de... por España y ha celebrado numerosos en... ...tos, y se le ha podido catalogar como un exce... cuadro, no obstante la derrota que sufrió ante ...adro local.

...PEONATO PROFESIONAL.-

...ependiente y Gimnasia ...nfaron ayer en B. Aires

...UENOS AIRES, 19 (UPI).— Independiente derrotó a ...s Córdoba, por tres goles a cero y Gimnasia y Esgrima ...a Old Boy por dos a cero, al proseguir la disputa de ...nda rueda del torneo de fútbol de primera división, sus...ida el domingo por el mal tiempo. ...ario Central venció a Estudiantes de la Plata por dos ... el domingo y el certamen proseguirá esta tarde con el ...ntadional de los "clásicos" argentinos, al enfrentarse Bo...ntos y River Plate. Los restantes cuatro partidos de la ...a se cumplirán mañana.

...letismo en Los Andes

...Juan Urtubia Bustos ha ...a quinta vez consecuti...ente de la Asociación ...a de Los Andes, institu...ción que realiza una efec...ar deportiva en aquella ... El señor Urtubia, tiene ...fecto por el atletismo y ...siempre todas sus ener...s entusiasmo en procura ...ar mayor animación al ...deporte, en su afán de ...más y mejores corredo...tre la juventud de Los ...cuya mayoría represen...s clubes "Michimalon...Martín" y "Guardia ... Hace pocos días la Asociación eligió la nueva directiva para la temporada 1959-60 quedando ésta constituida de la siguiente manera: presidente, señor Juan Urtubia Bustos; vicepresidente, señor Héctor Neira; secretarios, señores Carlos González y Rolando Saa; tesorero, señor Sergio Espinoza; protesorero, señor Carlos Ayala, y directores, señores Juan Mondaca y René Cruz. Presidente honorario fue nombrado el Dr. Osvaldo Rojas, profesional que presta su gran apoyo a la muchachada atlética, como también a obreros y campesinos.

¡RIOS! ¡RIOS! Es el nuevo grito de la hinchada de O'Higgins. El joven goleador se está haciendo presente, sin pausa, en el marcador, y contribuyendo, de manera rotunda, a los triunfos del equipo de Rancagua. El domingo pasado le hizo el gol a Everton. Ahora amenaza a Krebs, arquero de Universidad Católica.

PEREYRA, IDOLO DE LOS URUGUAYOS

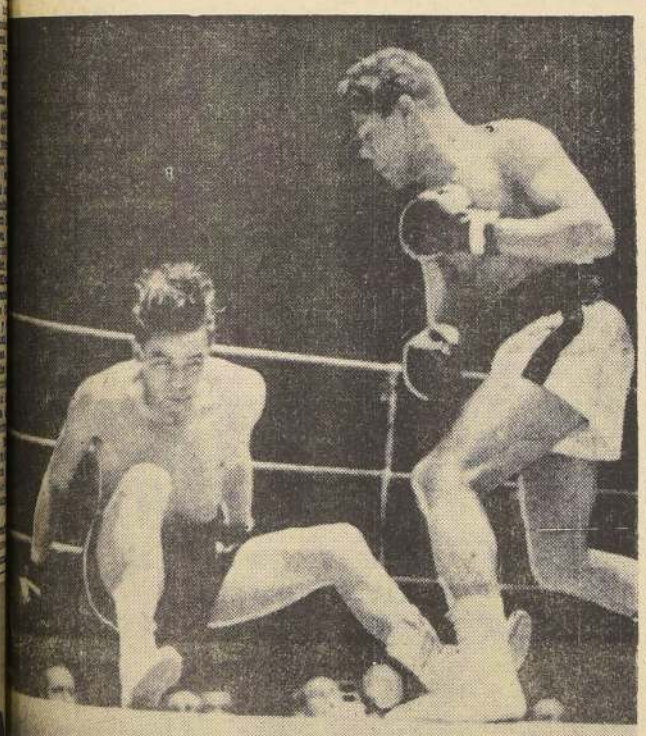

...RGE un nuevo valor, con ...ar de ídolo, en el boxeo ...guayo. Se trata de Santos Pereyra, de quien se cree que llegará a reemplazar a Dogomar Martínez en el afecto popular. Santos está invicto a través de una campaña que lo muestra en un plano de rápida ascendencia. En su último combate, batió por nocaut en tres vueltas, a su compatriota Felipe Fuentes. Aquí se ve el momento en que el vencedor toca reciamente la mandíbula de Fuentes y éste cae a la lona del Palacio Peñarol completamente batido. Se ve venir ahora un match entre Santos y el campeón uruguayo de peso liviano Eulogio Caballero. (Foto de "Acción de Montevideo", por gentileza de Jacobo Bresler.

BOXEO al día

...TOLEDO, campeón de Ma... ...Lima y Voltaire Vásquez, ...de San Bernardo, harán ...estelar básico de la ...pugilística amateur a cum... ...noche en el ring del ...R.C. de calle San Pablo ...que han pactado los clu... ...C.A. de Electricidad, Aviación ...ilitaria.

...otro encuentro de interés es... ...a cargo de Carlos Allendes, de ...y Carlos Alvarez del Cla... ...Universidad.

—: O :—

...QUEDADO confeccionado por ...Asociación de Boxeo de Santia... ...el programa de peleas a efec... ...el sábado próximo en el lo... ...Mexico Boxing Club," por ...Marcelo Novicio de la capital, ...figurará en la cartelera los si... ...pugilistas amateurs: Manuel ...Aguirre, del México; Dagober... ...Ramírez, tranviario; Víctor So... ...del Gas; Carlos Ara... ...de la Unión Mutualista; José ...del Cid; Víctor Flores, del ...de Electricidad; José Lucero, ...Higino; Román Aburto, ...Yáñez y Luis Briones, de Con...

—: O :—

...LIA, 19 (UPI).— Mañana en la noche se medirán por segunda vez los medios pesados Mauro Mina, campeón peruano y el argentino Rodolfo Díaz, en diez vueltas en el ring del Estadio Nacional.

En el primer encuentro Mina y Díaz protagonizaron una sensacional pelea en el que hicieron derroche de valentía. Ganó el encuentro Mina por puntos.

Para el combate de mañana la pesada oficial dio a Mina setenta y ocho y a Díaz setenta y nueve kilos.

El pugilista argentino estará dirigido por su manager oficial Víctor Arnoton.

—: O :—

LONDRES, 19 (UPI).— Al Asunción, campeón de peso gallo de Las Filipinas, se enfrentará en pelea a 10 asaltos al campeón del Imperio Británico, Freddie Gilroy, el 2 de junio en esta ciudad, según se informó hoy.

Asunción, que ocupa el sexto lugar de la categoría (Gilroy ocupa el décimo) reemplazará al italiano Mario D'Agata, que renunció al combate porque se lesionó una mano.

—: O :—

GILMAN HOT SPRINGS (California), 19 (UPI).— El veterano púgil de peso ligero Cisco Andrade, de Los Angeles, dijo hoy que confiaba en que su experiencia del ring le dará la victoria en el combate a 10 asaltos del jueves en el Olympic Auditorium de Los Angeles contra el fuerte pegador mexicano Mauro Vázquez.

"Es un producto de la publicidad como el resto de esa gente que han estado trayendo de México —manifestó refiriéndose a Vázquez— no hay sustituto para la experiencia y eso yo lo tengo".

Los partidarios de Andrade, boxeador, que ha llegado a ocupar el puesto número 1 de la clasificación de su categoría, dicen que se encuentra en perfectas condiciones físicas. Andrade ha ganado 42 de sus 46 peleas profesionales.

El entrenador del púgil, Harry Kabakoff, manifestó: Hemos estado trabajando en su izquierda. Puedo decir que Mauro va a ver en esta pelea más jabe que los que ha visto en toda su vida".

Futbolerías

RENE QUITRAL, el buen buen meta de San Luis de Quillota estará ausente algunas fechas de los tres palos, por la luxación que sufriera al hombro izquierdo en la caída que tuvo en el partido con Colo Colo. Su puesto será ocupado por Zazzali.

DANILO MONTERO, el centrodelante costarricense de Audax, y que está de actualidad por falta de requisitos en su pase es un hombre profundamente religioso. Antes de entrar a la cancha se concentra y reza una oración, con todo el fervor de un católico observante.

DESDE YA SE anuncia la reaparición del interior derecho argentino, Roberto López, en la delantera del Deportivo La Serena, para el encuentro que sostendrá este domingo en La Portada con el puntero, Universidad de Chile. Es posible que también vuelvan a sus puestos Véliz y Núñez en la zaga extrema.

FERROBADMINTON, con las facilidades que cuenta, está organizando un tren especial a Talca para este domingo, con ocasión del partido que debe jugar con Rangers. La invicta campaña del conjunto fusionado ha despertado un nuevo interés entre sus socios, que empiezan a seguirlo a todas partes. Se espera que este fin de semana lo acompañen no menos de 1.500 hinchas en el tren especial citado. Las inscripciones para este viaje, y de paseo a la vez se recibirán hasta hoy, a las 21 horas en la sede del club

CONTINUANDO con sus presentaciones en beneficio del ex jugador Oscar "Colo Colo González, que se encuentra enfermo, los viejos crack albos se presentaron en Llay-Llay ante el club Francisco Díaz, al que vencieron por 2 a 1.

EN EL PARTIDO entre La Serena y Audax se encontraron dos elementos reconocidos por su mal genio Y por desgracia no escaparon esta vez a sus desbordes temperamentales y se dedicaron gran parte del match a darse por las canillas; nos referimos a Adelmo Yori y Manuel Contreras. No extrañó ver esta semana a Contreras citado al Tribunal por cuarta vez en el año.

ESTOS BRASILEÑOS son únicos para sus cosas. Bueno, por algo son tropicales. Cuando Vasco da Gama se tituló campeón del país, al vencer a Flamengo, las 155.000 personas que vieron el partido en Maracaná comenzaron de inmediato los festejos. Pero la victoria tuvo consecuencias deplorables, cuando los ánimos se encendieron con el baile y el líquido. Partidarios de ambos equipos, se fueron a las manos debiendo intervenir la policía y ambulancias, para llevarse a más de nueve heridos graves que quedaron en las calles, sin contar a las 99 personas lesionadas leves que atendieron las postas. Es la euforia del fútbol

El fútbol rindió homenaje a don Luis Valenzuela

La Federación de Fútbol de Chile rindió anoche un homenaje a su ex presidente, don Luis Valenzuela Hermosilla, con motivo de habérsele conferido el título de presidente honorario de la Confederación Sudamericana de Fútbol, distinción que se otorga por vez primera en el Continente.

El acto tuvo contornos brillantes, rodeando al homenajeado el presidente de la Federación de Fútbol de Chile, Luis Mesa Araya; el vicepresidente de la Asociación Central, doctor Antonio Losada; Carlos Dittborn, presidente del Comité Ejecutivo del Campeonato Mundial de 1962; el Director de Deportes del Estado, Fernando Renard; Manuel Bianchi Gundián, ex miembro de la FIFA; dirigentes de la Federación, de la Asociación Central y representantes de diversos deportes, periodistas e invitados especiales.

En palabras de calidad y expresivas dieron relieve a la personalidad del viejo dirigente sudamericano los señores Mesa, Losada y Dittborn, haciéndole entrega de un Quijote y una plaqueta, gesto que el señor Valenzuela agradeció en palabras sencillas, que fueron toda una evocación de la trayectoria del fútbol nacional y el papel rector que le cupo a la Federación Chilena en la integración y el prestigio que ha alcanzado la Confederación Sudamericana. Después de esta ceremonia se sirvió un coctel.

Ivkov y Pachman, primeros en ajedrez

LIMA, 19 (UPI).— Los siguientes son los resultados de la octava fecha del campeonato internacional de ajedrez "Ciudad de Lima":

Pachman ganó a Espinoza en treintiuna jugadas; Sanguinetti ganó a Del Pozo en 31 jugadas; Ivkov Pilnik hicieron tablas en doce jugadas; Letelier ganó a Quiñones en 29 jugadas; Sumar ganó a Zapata, en 33 jugadas; Rebaza y Pinzón suspendieron en 43 movimientos; Pérez y Jáuregui suspendieron en 40 movimientos.

El puntaje después de la octava fecha es el siguiente:

Ivkov, 5 1/2; Pachman, 6 1/2; Pilnik, 6; Sumar, 6; Sanguinetti, 5 1/2; Letelier, 3; Quiñoñez, 3; Del Pozo, 3; Pérez, 3; Jáuregui, 2 1/2; Pinzón, 2 1/2; Rebaza, 2 1/2; Zapata, 1 y Espinoza, 1.

DILUVIO Y EMPATE A 1 EN MONTEVIDEO

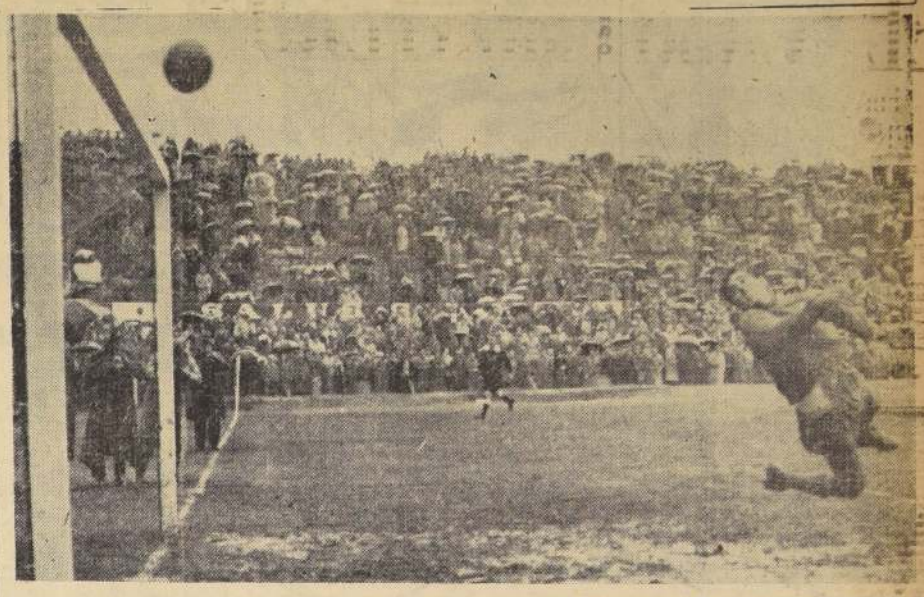

Fue el que hubo en el clásico del fútbol uruguayo, Nacional y Peñarol, igualaron a 1 gol, en la fecha final del "cuadrangular 1958". El título fue para los albos. El gol de Nacional fue convertido por Escalada, de penal, a los 13' del primer tiempo. El de Peñarol lo hizo Hohberg, a los 23' del segundo. El encuentro se jugó bajo una lluvia torrencial. En el grabado, Sosa, meta de Nacional, se esfuerza en vano ante el chut de Hohberg. (Foto, por gentileza de Jacobo Bresler, de "Acción", de Montevideo.)

AL SALIR para el gimnasio, Roberto Lobos recibe el saludo de sus pequeños hinchas del barrio Mapocho. El campeon de Chile enfrenta el viernes al argentino Catallini. Después tendrá un compromiso muy severo con el ex campeón argentino Alfredo Bunetta.

Compromisos muy serios tienen Barrientos y Lobos

Pelean el viernes con los argentinos Yoseff y Catallini, preparándose para enfrentar a Rojas y Bunetta

QUEDO confirmado el encuentro de Roberto Lobos, campeón chileno de peso pluma, con Alfredo Bunetta primera figura del boxeo argentino y ex titular de esa categoría. El peleador rosarino, pupilo de Alejandro Animi, estará en Santiago en los primeros días del mes próximo para realizar ese combate de gran significación para "PelodurO". Entretanto, y como una manera de ir afianzándose en sus condiciones, el campeón chileno ha estado cumpliendo diversos combates, como aquel donde venciera a Luis Díaz. Vuelve a pelear este viernes en el Caupolicán enfrentando ahora al campeón de Rosario, Santiago Yoseff, quien, además, está clasificado en el séptimo lugar del escalafón argentino en la categoría pluma. Ese es el interés que tiene este compromiso de Lobos: apreciar la conservación de sus medios físicos y técnicos, bastante agrandados en los últimos tiempos, a causa de una actividad permanente suya en el gimnasio bajo la experta dirección de Héctor Rodríguez.

La otra nota saliente de la reunión de pasado mañana la proporciona la reaparición del invicto gallo de Osorno, Claudio Barrientos, aspirante a la corona de campeón de Chile. El sureño se mostró mucho más efectivo y contundente en sus últimas actuaciones, boxeando y pegando en una faena limpia, bastante convincente. Barrientos está a la espera de un combate con el campeón Arturo Rojas y es con vistas a ese compromiso de trascendencia que sostendrá esta pelea con el argentino Rodolfo Catallini, ya que nada mejor que el ring y la actuación sostenida para asimilar nuevos recursos y experiencia.

Dentro de este programa figura la participación de Fernando Azócar, un peso liviano que marcha invicto a través de once combates en una campaña claramente ascendente. Haciendo guantes con Roberto Lobos, en la prueba de eficiencia, el pupilo de Andrés Toledo evidenció estado físico, ansias de pelea así como un boxeo más maduro y firme. Todavía no ha sido sometido a una prueba realmente dura, y algo de ello sucederá ahora que deberá cruzar guantes con el argentino Hermenegildo Aguirre, fuerte y de mayor experiencia.

ROLAND GARROS

Ayala ganó ayer sin necesidad de jugar

No se presentó el danés Jejberg.- ¿Ahora con Davidson?

PARIS, 19 (UPI).— El jugador chileno, Luis Ayala y el colombiano Willy Alvarez salvaron hoy sin jugar los que debían haber sido sus primeros obstáculos en el torneo internacional de tenis de Francia que comenzó esta tarde. El famoso torneo de Roland Garros, el tercero en el mundo en cuanto a importancia, ha reunido esta vez a 128 singlistas.

El colombiano H. Salas, quedó eliminado por no presentarse a jugar con el norteamericano Jack Douglas.

Ayala "bye" en los partidos de primera rueda de singles, pasó a la tercera por no presentarse su rival en la segunda, el danés S. Jejberg. Es posible que al chileno le toque debutar con el astro sueco Sven Davidson.

Alvarez pasó a la segunda rueda también por no presentarse su rival en la primera, el yugoslavo B. Javanovich.

Una lluvia torrencial impidió que el campeonato comenzara en la mañana, pero el tiempo mejoró a mediodía y se comenzó a jugar en la tarde.

Sorpresa en Roland Garros: eliminado el crack Darmon

Rodríguez vencía a Berreau-Saussine cuando el match se suspendió por la oscuridad

PARIS, 19 (UPI) — Otros resultados que hubo hoy en el campeonato de tenis que se desarrolla aquí fueron los siguientes:

En singles de segunda rueda, el veterano Jaroslav Drobny, que representa a Egipto, eliminó al francés C. Grandet, por 6/0, 6/2 y 3/6, y R. Haillet, francés, a su compatriota L. Matton, por 6/1, 6/0 y 6/2.

En singles de damas, segunda rueda, la jugadora sudafricana S. Reyes venció por walk-over a la señora Tort de Ayala, que no se presentó.

En otros partidos de primera rueda, el brasileño R. Barnes derrotó a W. Bungert, de Alemania occidental, por 5-7, 3/6, 12/10, 8/6 y 6/2.

El brasileño Carlos Fernandes eliminó a R. Hewitt, de Australia, por 7/5, 6/1, 2/6 y 6/3.

El brasileño E. Mandarino fue eliminado por W. Maris, de Holanda, que ganó por 2/6, 1/6, 6/2, 6/3 y 8/6.

El partido entre el chileno Patricio Rodríguez y el francés X. Berreau-Saussine fue suspendido debido a la oscuridad, cuando Rodríguez iba adelante 6/3, 3/6 y 6/4. El encuentro se reanudará mañana.

Una de las sorpresas del día fue la eliminación de Pierre Darmon, del equipo de la Copa Davis de Francia, que fue derrotado por el checoslovaco Jiry Jevorsky, en segunda rueda, por 6/4, 4/6, 2/6, 6/3 y 11/9.

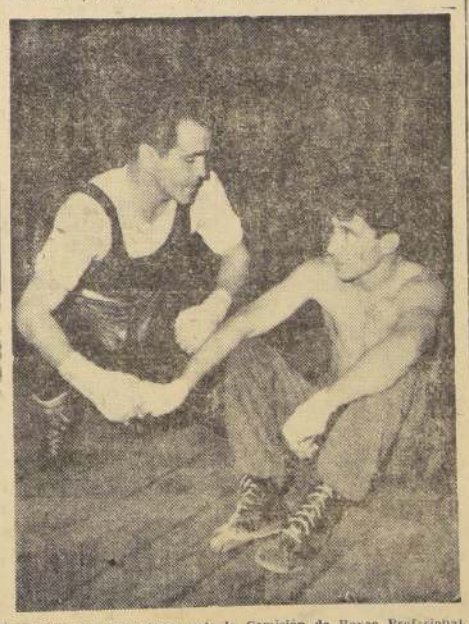

LUEGO DE presentarse ante la Comisión de Boxeo Profesional, Claudio Barrientos y Santiago Yoseff se saludaron cordialmente. Son rivales de un cotejo que se presenta interesante. El invicto gallo chileno necesita ganar, ya que opta a un match con Rojas por la corona de Chile.

Automovilismo

Hasta el miércoles 27 del presente se recibirán en las oficinas del Automóvil Club de Chile las inscripciones para la prueba de regularidad que ha organizado para el sábado 30 del presente, a las Termas de Cauquenes, el Club Automovilístico de Regularidad.

Esta carrera, la segunda del calendario de actividades en la presente temporada ha logrado despertar marcado interés en nuestros círculos deportivos, contándose desde ya, con la participación en ella, de destacadas figuras de nuestro deporte automotor, tales como Raúl Jaras, Pedro Bailac, Nemesio Ravera, Florencio Acuña, Oscar Oremer, Bartolomé Ortiz, Julio Grez, Patricio Totieck, René Pédreros, César Ramos y Alberto Schwartzmann, entre otros.

Campeonato interescolar de fútbol

Hoy se llevará a efecto la fecha del campeonato interescolar de fútbol de los colegios particulares, organizado por la Universidad Católica, en las canchas que se indican y de acuerdo al siguiente programa:

CANCHA VERBO DIVINO: Saint George-Verbo Divino: infantil, intermedia y superior; 14.30 horas.

CANCHA TRINIDAD (Paradero 21 Puente Alto): Buen Pastor-Juan Bosco: intermedia y superior; 15.30 horas.

CANCHA A. HUMANIDADES: Academia Humanidades-Liceo Alemán: infantil y superior; 13 horas.

CANCHA H. AMERICANO: Sagrados Corazones-Hispanoamericano: infantil, intermedia y superior; 14.30 horas.

CANCHA MURIALDO: L. Murialdo-San Ignacio: infantil, intermedia y superior; 14.30 horas.

CANCHA ZAMBRANO: Academia Excelsior-I. Zambrano: infantil, intermedia y superior; 14.30 horas.

CANCHA EST. EL LEÑOS: León Prado-Alonso de Ercilla: infantil e intermedia; 13.15 horas.

CICUTA — POR LINO PALACIO

DICK TRACY — POR CHESTER GOULD

ALHAJAS, JOYAS

¡NOVIOS! Para argollas Fábrica Scotch, Nueva York 47. (6) H.O.C.

COMPRO joyas de valor, brillantes, cualquier tamaño, pago al contado, teléfono 381727. 23-5 K.

COMPRO joyas, oro, plata, póliza empeño de alhajas, monedas de colección, mejoro cualquier oferta Ramón Nieto 911, casi esquina Ecuador. 23-5 K.

COMPRO joyas, oro, plata, brillantes, pago al contado, Mac Iver 194, teléfono 41928. 23-5 K.

COMPOSTURAS de relojes garantizadas. San Diego 361. (23-5 K.

COMPRO oro, plata. San Diego 1415. 23-5 K.

COMPRO joyas antiguas y modernas, plateria, porcelanas, cristales, marfiles, monedas, relojes y oro. Huérfanos 1177, menos 4 piso. 23-5 K.

NOVIOS, argolla oro legítimo, muy barato San Diego 351. 23-5 K.

DESPERTADORES importados. Llegaron. Relojería, San Diego 361. 23-5 K.

VENDO reloj Omega con pulsera oro 18 importado. Alumada 131, local 513. 23-5 K.

VENDO reloj Westminster carillón, Los Serenos 420, oficina 22, por Catedral, entre 1200. 23-5 K.

VIDRIOS plásticos para relojes pulsera, vendo partida, se colocan sin máquina, material importado, Cuenchi 6036, Población Davila. 23-5 K.

ARTICULOS PARA EL HOGAR

17.000, COLCHON lana, relleno a la vista del cliente, cotiza para colchones, alfileres en todos los tipos y medidas. Hechuras a domicilio, Galvez 1537, fono 31388. (13) H.O. C.

ARRIENDOS

80.000 DEPARTAMENTO tres dormitorios, etc., con agua caliente. Ver departamento 35, Avda. Pedro de Valdivia 3420, tratar Diego Matta, Agustinas 1161, 11 a 1. 23-5 K.

43.000 ARRIENDO departamento amoblado, Mac Iver 320, Agustinas, dormitorio grande, calle, baño, cocina, Agustinas 975, oficina 235. 23-5 K.

30.000 DEPARTAMENTO dos piezas grandes a la calle, cocina, baño. Ovalle 6334. 23-5 K.

DALPON doy en arriendo casa. Próximo a entrada y salida nueva camión, piso concreto, completo eléctrico, agua alcantarillado, sitio 3.000 m. y construcción piezas con dependencias. Informes por camino pavimentado Vergara con Mackenna 3070 entrega inmediata. Tratar Agustinas 1070 oficina 306. Teléfono 82235. 23-5 K.

80.000, REGIO chalet, 4 dormitorios, Bellavista 4310. Tratar: Nueva York 53. Of. 214. 23-5 K.

ARRIENDO piezas con pensión, comida de primera. Bellavista 227. 23-5 K.

EN BAJOS arriendo pieza con pensión. San Isidro 47, teléfono. 23-5 K.

ARRIENDO piezas amobladas, confortables, con pensión, buena comida; tres estudiantes; inmediato Fidel Italia. Refleco 34, fono 69310. 23-5 K.

ANIMALES, AVES

POLLITOS Rhode, Leghorn, híbridos, hembritas, machitos chicos patitos, cualquiera calidad. Granja Colina, Mahuiana 4[illegible], fono 9[illegible]. 23-5 K.

CONEJOS criollos Duma, Manquehue Sur 1[illegible]. 23-5 K.

MAIZ, alimento ponedoras, especial 45 pesos kilo, Molina y Cía. Reparto a domicilio, fono 372934. Andrés Bello 714. 23-5 K.

ALIMENTOS para ponedoras y pollitos. La Granja, los más completos de la fábrica más antigua del país, reparte a domicilio, sin recargo dentro desinfectó Provincias, contra recibo. Haga sus pedidos al teléfono 32606, San Antonio 455, Sexto Piso.

JAULAS postura, baterías, crianza, reprias, entrega inmediata, créditos Banco del Estado. Vialidad criadero 10.000 ponedoras especiales. Alejandro Urrutia, Barros Arana 959. San Bernardo. 23-5 K.

WIRE HAIR, cachorros impagables. Fenor Velasco 5. 23-5 K.

VENDO conejos conejas, razas australianas, teléfono 573. 23-5 K.

CHANCHITAS nuevas de crianza vendo. Parcela 39 La Reina (microbus Larraín). 23-5 K.

ARMA, PESCA Y CAZA

ARMERIA "Suiza", Estado 23, local 8, compramos toda clase armas, balas, composturas. 23-5 K.

ESCOPETAS: dos cañones desde 135.000, implementos para recargar rifles, pistolas, revólveres. Castro, Ortloff, importadores. Avda. República 73. 23-5 K.

MITCHEL, Hasta el 15 de agosto siga pescando con carretes con Mitchell el mejor carrete frontal, único con sistema inmediato de repuestos íntimos. Catálogos, casilla 306. 23-5 K.

"TORTIL", famosa lienza francesa puro nylon reconocida mejor en toda competencia y concurso de pesca. Pídalo a su proveedor. 23-5 K.

BELLEZAS

PERMANENTES frías, ondas naturales, servicio domicilio 5.000, profesional. Llamar [illegible]. 23-5 K.

CITACIONES

SEGUNDA CITACION.— SOCIEDAD Agrícola Forestal "Pumalín" S. A. Por no haberse celebrado, por falta de quorum, la Junta General Ordinaria de Accionistas citada para el 15 de mayo, en conformidad a los artículos 34 y 39 de los Estatutos, cito nuevamente a Junta General Ordinaria para el 29 de mayo, a las 18 horas, en Huérfanos 972, oficina 518. El Registro de Accionistas permanecerá cerrado desde el 20 hasta el 29 de mayo, inclusive.— El Director Gerente. 24-5 P.

QUINTA COMPAÑIA DE BOMBEROS "Bombe "Arturo Prat" — Cito a la compañía al ejercicio y el premio Juan Matte [illegible] el 21 del presente, a las [illegible] horas. Punto de reunión el Country Club (Puerta Tobalaba), con uniforme de paseo. El Secretario. 21-5 K.

ASOCIACION CANALISTAS CANAL Zañartu. Citase a Junta General Extraordinaria de Accionistas para el 5 de junio, 15 horas, Sala Consejo Corporación Fomento, Ramón Nieto 910, Santiago, objeto introducir modificaciones Estatutos Tabla: 1.o Cambiar domicilio Asociación y determinar acción que le corresponde en distribución aguas y administración canales, determinando condición directorio; 2.o Precisar y aclarar en artículo 6.o nominación regentes y derechos les corresponden; 3.o Aumentar número directores, y 4.o Adoptar acuerdos para actualizar Estatutos, llevar a efecto modificaciones que se aprueben y obtener aprobación de ellas por Supremo Gobierno. El presidente. 20-5 P.

4.A COMPAGNIA POMPIERI "POMPAFRALIA". D'ordine del signor Capitano, convocasi la Compagnia ad Esercizio Combinato con la 6.a e 10a Compagnia, per giovedì 21 del C. Mese ore 19. Tenuta di lavoro. Adunata in Caserma.— L'Aiutante. 21-5 K.

SEGUNDA COMPAÑIA de Bomberos de Quinta Normal. De orden del señor capitán cito a la Compañía a ejercicio para el miércoles 20 de mayo, a las 21.30 horas. Uniforme de trabajo. Punto de reunión el Cuartel.— El Ayudante. 22-5 K.

DECIMA COMPAÑIA DE BOMBEROS "Bomba España". De orden del capitán cito a la Compañía a ejercicio para el miércoles 20, a las 22 horas, y jueves 21, a las 19 horas. Punto de reunión el Cuartel. Uniforme de trabajo.— El Ayudante. 20-5 K.

CUARTA COMPAÑIA DE BOMBEROS "Bomba Francia". Cito a Ejercicio para el domingo 24 de mayo, a las 10 horas. Punto de reunión: Arzobispo Eulogio Sánchez (Tobalaba). Traje de uniforme de parada.— El Secretario General. 24-5 K.

CUERPO DE BOMBEROS DE SUR. Segunda Compañía "La Vida por la Humanidad". Cito a la Compañía a ejercicio para el miércoles 20 del presente, a las 21 horas. Teniente N.o [illegible]. Punto de reunión: Cuartel.— El Ayudante. 20-5 K.

CUERPO DE BOMBEROS DE RENCA. De orden del señor Comandante, cito al Cuerpo para el día 21 de mayo, a las 10 horas, revista de parada con guantes, punto de reunión el Cuartel de la Primera Compañía de Bomberos de Renca.— El Secretario General. 23-5 K.

SEGUNDA COMPAÑIA "ESMERALDA". Citase a ejercicio de Compañía Interna "Ernesto Riquelme" para mañana 21 del presente, a las 9.45 horas. Punto de reunión: Estadio Escuela Carabineros. Uniforme de Parada. 23-5 K.

COMPRAVENTAS VARIAS

15.000 MAQUINA escribir portátil modernas, vendo. Castro 468. Departamento [illegible]. 22-5 P.

CAJA de fondo, Avenida Roda 1912, Lyon-Bilbao. 23-5 P.

22.000 MAQUINITA escribir "Corona", vendo. Los Alamos 876, por General Velásquez. 20-21-22-5 P.

CONSTRUCCION

PULIDOS Aracena, parquets, pulidos y escalas a máquina. Fono 3[illegible]. 21-5 K.

PLANCHAS de cornisas decorativas, trabajos [illegible] garantizados. Venta mayor y menor. Buenos Aires 378. Recoleta. Fono 370453. 21-5 K.

LETREROS comerciales, económicos y duraderos, en placas de fierro y [illegible] un vendedor al [illegible]. Aldunate 2035. 21-5 K.

INSTRUCCION Y EDUCACION

SECRETARIAS, Taquígrafas, Dactilografas. Escritura máquina, redacción, Ortografía, Taquigrafía, Aritmética, Contabilidad, Inglés. Cursos diurnos, vespertinos. Instituto Contabilidad, fundado 1922. Santo Domingo 1030, fono 63595. (33) 20-5 P.

ESCUELAS Politécnicas Díaz-Gascogne. Matrícula abierta profesiones cortas prácticas individuales. Internado gimnasio, alumnas provincias. Diplomas validos establecimientos reconocidos Supremo Gobierno, fundado 1914. Monjitas 941. 27-5 C.

GARANTIZO aprende inglés, francés, alemán 15 días. Ortega 7476. 23-5 K.

DACTILOGRAFIA, curso completo, 6.700. Instituto "Alonso Figueroa", Catedral 1257. Fono 69572. 26-5 P.

MODAS, corte y confección. Cursos rápidos. Profesora especialista, alumnas confeccionan trajes primer mes. Clases diurnas, nocturnas. Diplomas válidos Academia Nacional Corte y Confección Rosas 1353. (33) H.O. C.

"INSTITUTO Moderno", Amunátegui 267. Nuevos cursos Dactilografía, Taquigrafía, Contabilidad, Alemán. 26-5 P.

INGLES, francés, clases individuales. Fono [illegible]. 23-5 K.

CONSTRUCCION

PUERTAS y ventanas, surtido completo en standard. Hacemos persianas de medida. Fábrica Record, San Diego 749, teléfono 66132. (37) H.O.

PULIMOS pisos, máquinas, fono 65783; vendo cera. 21-5 K.

METALES

FIERRO redondo surtido completo de diámetro y largo, precios antiguos. Consultar [illegible] 54164 Arturo Prat 1754. 21-5 P.

OCUPACIONES

SECRETARIA competente taquidactilografía, conocimientos generales, trabajo oficina, necesito industria [illegible] confecciones. Portugal 18 al lado [illegible]. Recomendaciones. 23-5 K.

EMPLEADO competente, sombrerería necesito. San Pablo 941. [illegible] útil. 23-5 K.

TECNICO en parronales y arboricultura frutal se ofrece, dirigirse Gonzalo Valenzuela, Correo Paine. 23-5 K.

SEÑORITA descendencia extranjera, dactilógrafa, amplia experiencia, propiedades, conocimientos, [illegible], excelentes recomendaciones, actualmente trabajando busca empleo, [illegible]. 23-5 K.

ADMINISTRADOR para fundo se ofrece con mucha práctica en agricultura [illegible], lejos [illegible]. Escribir Administrador, Uno Oriente 1[illegible], Talca. 23-5 K.

PARA MATRIMONIO solo se ofrece persona 30 años muy responsable recomendada por actuales patronas. Para informes [illegible] 24409, J. Miguel de [illegible] 221, 1.o piso, departamento [illegible]. 23-5 K.

GASFITER ofrece reparaciones, artefactos sanitarios, calefacción, instalaciones, fono 32473. [illegible] K.

HOY RECIBIRAN estuches de CAFRENAL gratis todas las personas que ordenen Avisos Económicos

¡Yo siempre voy con Cafrenalito!

PARA DOLOR DE CABEZA Y NEURALGIAS TOME Cafrenal

Obsequio de los AVISOS ECONOMICOS de LA NACION

JUDICIALES, LEGALES

SEGUNDO JUZGADO CIVIL Mayor Cuantía Santiago. Expediente 15298. "Rodríguez, Diego-Illanes, María", nulidad matrimonio. Ordenóse notificar avisos a demanda siguientes resoluciones: "Santiago, 14 enero 1959. Estimándose dudosa legalidad [illegible] rellénese conocimiento negativo y pasen antecedentes [illegible] Fiscal. Reemplácese papel.— Rol 3220-58.— Víctor Ortiz.— Santiago Elgueta. Remigio Melgarejo.— Alumada. En informe [illegible] señor Fiscal, provéyase. Santiago, 23 mayo 1959. Traslado. Reemplácese papel. — Rafael Retamal. — Alumada. Lo que notifico a María Berta Illanes Illanes.— Elía Osorio.— Secretaria. 20-5 P.

SEGUNDO JUZGADO CIVIL, CITA parientes de menores Patricia, María y Graciela Aravena Zúñiga, a audiencia del 22 del actual a las 13 horas, a fin de deliberar acerca nombramiento curador general. — Secretaria. 20-22-5 P.

JUZGADO CIVIL SAN MIGUEL, concedió posesión efectiva herencia intestada Dolores Duran Moya a hijos legítimos [illegible] Rebeca, Yolanda Trinidad [illegible] Lemaitre, José Tomás y [illegible] María Díaz Durán, sin perjuicio derechos cónyuge sobreviviente José Tomás Díaz Moscoso.— Secretario.

20-22-23-5 P.

CUARTO JUZGADO CIVIL, CONCEDIO posesión efectiva herencia testamentaria de Celestino Arenas Contreras, sus hijos legítimos María Mercedes, Hermina Julia y Antonio Alberto Aparena Clemente. 20-22-23-5 P.

SEGUNDO JUZGADO CIVIL Mayor Cuantía Santiago, causa 27.749 "González Héctor con Flores Filomena", dicto sentencia 11 mayo 1959, acogiendo demanda, declarando nulo matrimonio celebrado parte 27 diciembre 1950, ante Quinta Circunscripción Registro Civil Santiago, fundada incompetencia Oficial Civil ante[illegible], ordenándose cancelar inscripciones. Publíquese.— Elía Osorio. Lo que notifico a Filomena Flores.— Secretario. 20-22-23-5 P.

QUIEBRA: CIA. DISTRIBUIDORA Orala Ltda. Quinto Juzgado Civil. Resolución 14 mayo 1959, ordena notificar resolución pago fallido, propuesto [illegible] en día 10 de agosto 1[illegible]. Secretario. 20-21-22-5 P.

PRIMER JUZGADO CIVIL, RESOLUCION dos mayo mil novecientos cincuenta y nueve, concedió posesión efectiva herencia intestada Margarita [illegible] Alvarez a Alicia del [illegible], Jorge, Miguel, Armando, Geraldina, Silvia Margarita y Gloria Chala Reinoso, sin perjuicio derechos cónyuge sobreviviente, Demetrio Chala Salit.— El secretario. 20-5 P.

PRIMER JUZGADO CIVIL, RESOLUCION quince mayo mil novecientos cincuenta y nueve, concedió posesión efectiva herencia testada Víctor Guzmán Guzmán a María Viola, Matilde y Jorge Darwin Soto Guzmán, Jorge Soto Mora y María Angélica Soto Hormazábal.— El secretario. 20-5 P.

JUDICIALES, LEGALES

SEGUNDO JUZGADO CIVIL Mayor Cuantía Santiago. Expediente 23007. "Monardes, Carlos-Rubinos, Luisa", nulidad matrimonio. Resolución doce presente, ordenó notificar avisos extractados sentencia definitiva a demandada, dictada 28 abril 1959. Juez titular, Abraham Poblete, [illegible] que acogiendo demanda, declarando nulo matrimonio contraído por partes en Circunscripción "Buenaventura" Registro Civil Iquique, fundándose incompetencia funcionario actuante, ya que contrayentes tenían domicilio Santiago, de acuerdo artículo 31 Ley Matrimonio Civil. Ordenóse cancelar inscripción matrimonio y su consulta a Ilmo. Corte. Lo que notifico a Luisa Rubina.— Secretaria. 20-5 P.

PRIMER JUZGADO CIVIL, RESOLUCION doce mayo, presente año, concedió con beneficio inventario, posesión efectiva herencia intestada de Luis Alberto Solís Cunillo a Laura Rizas, Ana [illegible] Rosa, Juan Bautista e [illegible] Ulloa, sin perjuicio derechos cónyuge sobreviviente, Laura Rosa Ulloa Ortiz. Practicóse inventario solemne 23 mayo presente año, 11 horas, en mi oficina, Bandera 342.— El Secretario. (55) 22-5 P.

QUIEBRA SOCIEDAD RODRIGUEZ y Cía.— Quinto Juzgado Civil. Resolución 4 mayo 1959, declara quebrado principal accionista, vendedor crédito [illegible] del Estado de Chile, por $ 780.000.— Síndico. (55) 22-5 C.

JUZGADO CIVIL SAN MIGUEL, concedió posesión efectiva herencia intestada Miguel Caro Labrín a hijos legítimos Guillermina del Carmen, José Ignacio, José Gerónimo, José Ignacio, Emilia del Carmen y José Antonio Caro Valdés, sin perjuicio derechos cónyuge sobreviviente Carolina Valdés Ortiz.— Secretario. (55) 21-5 P.

INTENDENCIA DE SANTIAGO.— Expropiaciones de terrenos con motivo de la construcción de las obras autorizadas por la Ley número 9293. Lote 716-1: propietario, Eleazar Farías; calle Lagunas número 1474, valor $ 518.622. Lote 717-1: propietario, Inmobiliaria y Cía.; calle Lagunas, número 1455-65, valor $ 1.640.070. Lote 634-1: propietario, Compañía de Seguros La Cóndina; calle Inés de Aguirre N.o 1172, valor $ 12.603.620. Lote 633-2: propietario, Abraham Amir; calle San Diego 672, valor $ 2.253.000. Lote 633-3: propietario, R. [illegible] Calungue; calle San Diego 679, valor $ 3.500.250. Lote 633-4: propietario, Miguel Muñoz; calle San Diego N.o 641, valor $ 2.[illegible]. Lote 634-3: propietario, Ignacio [illegible]; calle San Diego N.o 321[illegible], valor $ 4.[illegible]. Lote 634-4: propietario, [illegible]; calle San Diego 647-55, valor $ 4.591.600. Lote 635-5: Eduardo y Antonio Hortell; calle San Diego 653-59, valor $ 2.735.700. Lote 636-3: propietario, Miguel Molinir; calle Eyzaguirre N.o 1238, valor $ 700.440. Lote 637-1: propietario, Javier Fuenzalida; calle Natalie[illegible] 560, valor $ 797.600. Lote 634-4: propietario, Astorquiza Hermanos; calle San Diego 561-71, valor $ 2.936.404. Lote 634-5: propietario, Carlos y Manuel Inzunza; calle Eyzaguirre 1131-35, valor $ 411.750. Lote 634-6: propietario, Carlos y Manuel Inzunza; calle Eyzaguirre 1137-39, valor $ 870.952. Lote 658-5: propietario, Carmen Loenberg; calle Natanel 638-62, valor $ 1.298.417.70. Para reclamar judicialmente de estas avalúos, hay un plazo de veinte días, contados desde la última publicación.— Ramón Alvarez Goldsack.—Intendente de Santiago. (55) 12-19-26-5 C.

JUDICIALES, LEGALES

SEGUNDO JUZGADO CIVIL, CONCEDIO a doña Ludomila Reyes, posesión efectiva dejada fallecimiento don [illegible] Valenzuela Caballero. (55) 19-5 P.

SEGUNDO JUZGADO CIVIL Mayor Cuantía, ordenóse citar parientes menor Emilia [illegible], gestión nombramiento curador legítimo, audiencia 23 presente, 13 horas. (55) 21-5 P.

MAQUINARIAS E INSTALACIONES

FABRICA de bombas "Leader", bombas para todos los usos, [illegible] fábrica [illegible] (detrás Teatro Caupolicán), fono 83332. 23-5 K.

SOLDADORA eléctrica estática, equipo de oxígeno, dos tornillos y trompa de [illegible], vendo solamente sábado y domingo, Lilco [illegible] paradero [illegible]. 23-5 K.

VENDEMOS transformador 65 KVA 13.200-220 volts en excelente estado con certificado. Avda. [illegible] 3710. 23-5 K.

SE VENDE horno eléctrico industrial, dos compartimientos, resalo $ 600.000. Av. Holanda 2091. 23-5 K.

SIERRAS [illegible] 60 ctms. Facilidades. Homero [illegible], Libertad 20. 23-5 K.

IMPRENTAS: vendo prensa Gliniero, Radio "Mercurio". San [illegible] 552. 23-5 K.

CHANCADORA Femco, [illegible] Raymond, [illegible] vendemos. Ovalle Vásquez número 1245, teléfono 94154. 23-5 K.

COMPRO motorcito eléctrico de 1/4 H. P. y herramientas de [illegible] y relojería. Fono 41994. 23-5 K.

PARA EL CAMPO

MAESTRANZA Repagri Ltda. [illegible] repara maquinaria agrícola. Huérfanos 2449, 93938. 21-5 K.

AGRICULTORES, lo mejor surtido en mantas de [illegible], nacionales e inglesas lo encontrará Ud. en Casa Cabala, [illegible] vender regalos. San Diego 604. 21-5 K.

SEÑOR agricultor con financiamiento [illegible] el Banco del Estado ofrezco apero para carro [illegible] y en general toda clase de aperos. Consulte a la Sección Comercial del Banco o [illegible] a la ferretería Molina, Alameda 720. 21-5 K.

TRACTOR Ford 51, motor excelente. San Francisco 864. 23-5 K.

AGRICULTORES, a cinco cuadras vendo [illegible] [illegible] tos, máquinas [illegible] especial [illegible] Consulte. 21-5 K.

AGRICULTOR vendo un muy poco usado Ferguson Brasil [illegible] rastra 28 discos, sembradora [illegible] grano molino martillo, facilidades. Sr. Guillermo José Domingo Cabas 1038. 21-5 K.

VENDO pulverizadora, desinfectadora John Bean, apropiada establos, criaderos aves, arboles. 90637. 21-5 K.

AGRICULTORES, automovilistas, neumáticos nuevos 11x38, 11x38, 9x24, 500x15, 400x18, 700x16, 9x32; toda medida. Consulta precisante al 62933. Manuel Rodríguez 65. 21-5 K.

TRACTOR Massey-Ferguson 1958, como nuevo, chacra Santa Juana de Arco, camino Calera de Tango, cruce camino [illegible], 2.600.000, facilidades. 21-5 K.

MAQUINARIAS E INSTALACIONES

TALADROS sobre mesa, 4 velocidades, dos conos. Suble 864. 23-5 K.

APARADORAS Singer, vendo 31-18 y 16-37, con motor individual, en perfectas condiciones, facilidades, vendo todo el día en Pedro León Ugalde 1151, casi esquina Avenida Matta. 23-5 K.

MAQUINARIA, vendo ofrezco, elaboración madera, hulleras, pulidoras, [illegible] carpintero, repisladora [illegible], barrenadora, máquina hacer pattitas chupetas, talladas, tornos multiples, revólver, fresadora, Meyer, maquinarias, Franklin 280, fono [illegible]. 23-5 K.

PRESTAMOS, FINANZAS

AUMENTE RAPIDAMENTE SU capital, invierta 20 por ciento de interés [illegible] como premio de construcción [illegible] minero. Vicuña Mackenna 85, de 4 a 8 P. M. (85)12-V 3-VI P.

PAGAMOS PUNTUALMENTE 20 por ciento de interés mensual, como premio de [illegible] minero, y garantizamos el capital. Vicuña Mackenna 85, de 4 a 8 P. M. (85)12-V 3-VI P.

PROPIEDADES

7.600.000 VENDO excelente chalet, tres dormitorios, living con chimenea, comedor, cocina, despensa, dependencias empleada, jardín, pasos [illegible] Calle [illegible] de Arce 3068. Irarrazaval [illegible] por Calle España, Ñuñoa. 23-5 K.

12 MILLONES Román Diez Las Lilas, chalet amplio, cuatro dormitorios, dos baños, terreno 22x45, [illegible] Schneider, Bandera 172, 2.o piso Cr. 7. 23-5 K.

6.000.000 CHALET sector Colón Alcántara, living con chimenea, comedor, cuatro dormitorios, baño y medio, dependencias. Arturo Videla. Alameda 1020, oficina 607. 23-5 K.

4.600.000 GIRONDA, lado Santa Isabel, living, comedor, tres dormitorios, baño y medio. Arturo Videla Alameda 1022, Of. 607. 23-5 K.

BARRIO Borgoño, chalet, cuatro dormitorios, 14.500.000. Huérfanos 1070, 110. 23-5 K.

RADIOS, DISCOS

RADIOELECTROLA (tal [illegible]), [illegible] 18 discos, trea velocidades, $ 160.000 en efectivo. [illegible] Guanacos, Hipódromo Chile, por el pasaje 21[illegible]. 23-5 K.

DISCOS óperas importados, nacionales, 25 óperas completas, microsurcos, coleccionistas, Gigli, Perlile, Fleta, Martinelli, [illegible], Ruffo, etc. Dubló Almeyda 1[illegible]. Tarde 1a 6 a 8. 23-5 K.

VENDO urgente tocadiscos alta fidelidad, cuatro velocidades, radio de velador. Tratar de 9 a 2 y de la tarde Santa Rosa 272. 23-5 K.

RADIOREPARACIONES, artefactos servicio domicilio, fono 94826. 23-5 K.

CAMEIADISCOS Garrard 4 velocidades RC-53 [illegible] exclusivo para corriente alterna y continua. Avda. [illegible] 21, casi esquina San [illegible]. 23-5 K.

REMATES

MIGUEL HERRERA L., MARTILLERO, rematará el sábado 20 junio próximo, a las 11 horas, en San Martín 49, un camión Hinckel, patente 255, de Puerto Montt. Por orden del Quinto Juzgado del Trabajo, en juicio "De Ferrari con Larenas". 21-5 P.

MIGUEL HERRERA L., MARTILLERO, rematará el sábado 20 junio próximo, a las 10:30 horas, en Pederos 083 (Cuarta El Vergel), una máquina semiagodora y abonadora y dos fudres. Por orden del Quinto Juzgado del Trabajo en juicio "Rojas con Quezada". 21-5 P.

REMATE DE CASIMIRES 18 AL 23 de mayo, a las 11 y 17 horas, en orden José Jorrín, San Diego 205. A la vista. Isaías Vilches, Martillero Público. 22-5 P.

REMATE CASIMIRES. — ORDEN Antonio Ceruzzi, Bandera 665, 18 al 23 mayo, 11 y 17 horas. — Germán Geell, Mandel Montero, martilleros públicos. 20-5 P.

REMATE CASIMIRES. — ORDEN Sergio Moraga, Puente 631, 18 al 23 mayo, 11 y 17 horas. — Germán Geell, martillero público. 20-5 P.

REMATE. — TERCER JUZGADO Civil Mayor Cuantía, Santiago, audiencia dos junio próximo, quince horas, propiedad calle Pedro Rico 6319, sitio 3 Mínimum, $ 239.32 Pago contado, seña 10 por ciento subasta. Bolsa garantía, 10 por mínimum. Por antecedentes Juicio Costabal y Echenique con Donoso, Armando.— Retamal, secretario subrogante. 20-5 P.

MARIO UNDURRAGA DONOSO, martillero rematará el 23 de mayo a las 11 horas en Catedral N.o 1249: Una Calculadora original - marca "Ohmea", 1 máquina para marcar cheques "Spriedrite", 1 máquina escribir moderna "Siemag", 1 máquina escribir moderna "Smith" Corona", 1 máquina escribir portátil "Hermes", 1 fotó portarrollos y una plera [illegible], 2 carros cirugías para [illegible], 1 sofá verde averiado, 9 sillas tapizadas, 1 Kardex c/3 cajones averiados, 1 ventilador ciepedastal, 5 escritorios modernos, 1 Kardex para tarjetas c/2 llaves, 5 cubierta de cristal una quebrada, 1 mostrador cubierta de cristal 3 cajoneras de 2 metros de largo más o menos, por orden del 6.o Juzgado del Trabajo, en juicio Caja EE. PP. con Bart Guerre y Cía. (94) 21-5 P.

MARIO UNDURRAGA D. MARTILLERO rematará el 23 de mayo, a las 11 horas en Catedral N.o 1249: 1 Balancín de fierro ciepedestal de madera, 1 ventilador ciMotor Siam N.o 3127, 1 motor Siam ciPedestal fierro, 1 [illegible] ciPedestal de fierro, 1 [illegible] mecánico N.o 4, 2 sillas niqueladas y 1 escritorio de metal, por orden del 6.o Juzgado del Trabajo en juicio Caja EE. PP. con Establecimientos Metalúrgicos Sur. (94) 21-5 P.

MARIO UNDURRAGA D., MARTILLERO rematará el 23 de mayo, a las 11 horas en Catedral N.o 1249: 1 caja de fondos [illegible] tros "Sidemo", por orden del [illegible] Juzgado del Trabajo en juicio Lazo con Marino Casanova. (94) 21-5 P.

REMATE DE IMPRENTA Y MOBILIARIO oficina, Compañía 1390, miércoles 20 mayo, [illegible] 3.30 tarde, por orden de Julio Ferrer Márquez, Aída Albornoz, Enrique Feldman, Manuel Silva, Héctor Francisco Rivera, Talleres Unidos Eduardo Riquelme, Sergio Navarro, A la vista. — Alberto Recart Schmidt, Gustavo Echeverría Vigil, Ricardo Araya Navarrete, martilleros públicos. (94) 20-5 C.

SASTRERIA, MOD[illegible]

SASTRERIA Galazar, [illegible] finos, extensos surtidos, [illegible]te. Precios incompetibles. [illegible] Bernardo O'Higgins [illegible] Libertad [illegible].

CASIMIRES desde $ 180 metro. Depósito directo a [illegible] Casa Salazar, Avenida [illegible] O'Higgins 2783, esquina [illegible].

33.000 VENDO abrigo de [illegible] 36, perfecto estado, abrigos, 12.000, chaquetas [illegible]. Tratar: Ahumada [illegible].

PLISADOS desde $ 1.[illegible] fantasías, [illegible] Monjitas 879, [illegible] 36, [illegible] cines Mayo y [illegible].

HECHURA para [illegible] arreglos vestidos, Sara [illegible].

MOLDES Roberta, [illegible] probado, Agustinas 6[illegible].

VEHICULOS

HILLMANN 1957, [illegible] asiento, excepcional [illegible] único dueño, [illegible] en Luis Thayer [illegible].

PERMUTO camioneta [illegible] kilos, [illegible] galpón metálico de [illegible] go diferencia [illegible] General [illegible].

COMPRO automóvil [illegible] gon europeo, hasta [illegible] parte pago magnífico [illegible] mán 1940, difícil [illegible] Santa Rosa 6[illegible] Granja.

ARTURO PRAT 716, [illegible] automóviles, camionetas [illegible] 5060.

CHEVROLET 1951, [illegible] mecánicamente [illegible] permuto. Catedral [illegible] 77.

CAMIONETA Opel 51, [illegible] tado, con [illegible] ga, 34 [illegible] puesto [illegible]. De 6 a 10 A. M.

VENDO Chevrolet 46, [illegible] totalmente trabajando, [illegible] derlo entender, bueno [illegible] nico. Verlo [illegible] 15 horas. [illegible] bao, por [illegible].

MOTONETAS alemanas [illegible] Diamo 200 cm3., [illegible] gran surtido, bicicletas [illegible] Vicuña Mackenna [illegible].

ZEITA: Fábrica de paraguas [illegible]. ¿No tiene dinero [illegible] comprar uno? Concurra [illegible] de Rosas más baratos [illegible] llos [illegible] colocados [illegible] mente. [illegible] Santa Rosa [illegible] descuentos.

OFRECEMOS [illegible] taequipales, [illegible] buscacaminos, [illegible] neumáticos [illegible] nas, radiadores [illegible] bujías, [illegible] ciadores [illegible].

VENTA Gran Sport, [illegible] gente estado, poco uso [illegible] mónica, vinito dueño, [illegible] 550 [illegible] vería en Cuba [illegible].

COMPRO [illegible] nas. Dosmil [illegible] Escuadrilla.

COMPRO [illegible] doy pie a [illegible] sel Thames [illegible] letras [illegible] nán R[illegible] R-3, [illegible].

EL AVISO ECONOMICO MAS EFICAZ
$ 25- palabra

GUIA PROFESIONAL

ABOGADOS

SANCHEZ DEL POZO Especialmente asuntos y juicios matrimoniales, posesiones efectivas, particiones. Moneda 1127, oficina 78, fono 80813. 10-12.30 y 17.30-19 horas. (GP) H.O P.

MANUEL CARTES Nulidades matrimonio. Divorcios. Particiones. Juicios trabajo, arrendamientos. Cheques, Nacionalizaciones, visa ordinaria, Huérfanos 1294, oficina 42. Teléfono 64559. (GP) H.O P.

NULIDADES MATRIMONIO, EXCLUSIVAMENTE Abogado, Matías Coniño 199, oficina 811. De 12-13 y 16-20 hrs. (GP) H.O C.

RAQUEL KOGAN B. Abogado. Atiende todo clase de asuntos. Compañía 1065, fono 84844, edificio Teatro Real. Atención: 4 a 8 P. M. (GP) 10-9 P.

ELIAS NEHGME RODRIGUEZ Juicios del trabajo y quiebras. Ahumada 131, oficina 318, teléfono [illegible]. (GP) H.O

MATRONAS

TERESA SANTANDER Salvador Sanfuentes 2141, fono 65838. (GP) 7-6-III P.

MEDICOS

DOCTOR HERNAN DEL PINO Enfermedades de niños. Consultas, hora al fono 471069 (GP)H.O C.

ESCOBAR Tratamiento. Huérfanos 737, fono 36082. (GP) 25-5 P.

DR. GASTON RAMIREZ Piel. Manuel Rodríguez 56. Fono 65858. (GP) H.O C.

MEDICOS

DOCTOR GORDON Rayos X, estómago, [illegible] broncoplumón, [illegible] Compañía [illegible] (GP) 3-6-V

ABDELKARIM [illegible] Señoras, cirugía, [illegible] siconeurosis, [illegible] Huérfanos [illegible]. (GP) H.O P.

L. [illegible] Nerviosos mentales, [illegible] Undurraga 2[illegible] res). 3-6 [illegible]

DOCTORA [illegible] Señoras, cirugía, [illegible] Teléfono [illegible]. (GP) H.O

DOCTOR [illegible] Embarazos, partos. [illegible] Almirante [illegible] menos 40, esquina [illegible] 1370. Teléfono [illegible] La Verbena 8[illegible] Teatinos.

Dra. LUISA PACHECO Médico cirujano. [illegible] ños. Consulta [illegible] Lord Cochrane [illegible].

DR. [illegible] Nerviosos, mentales, [illegible] mo. Catedral [illegible] 4-5. (GP) H.O

DENTISTAS

CLINICA DENTAL [illegible] Prótesis inmediata. Trabajo [illegible] gentes. Compañía [illegible] 1163, teléfono 85797. (GP) H.O

TECNICOS DENTALES

"RAPIDO SOLDADURA DENTAL" Placas dentales artificiales, [illegible] brañas. Pasaje Matte [illegible] 29, entrepiso [illegible] 312), teléfono 6[illeg

...on Giraldilla piensan ganar a las grandes favoritas ...n el Clásico en tabla para el domingo en La Palma

...CIONAL promete re... la disputa del clás... Castillo Trizar", en ... el domingo próxi... arena del Hipódromo ... reservada para ... de dos años, con ... en la distancia de ... y disputándose ... de un millón de pe... la ganadora.

...ndas favoritas de la carrera serán AFINADA, que viene de ganar a un espléndido elenco de potrancas en el Club Hípico, victoria que la obtuvo por amplio margen, demostrando gran capacidad y promisorio porvenir; FORJADURA, que es ganadora de dos carreras, incluso "El Cotejo de Potrancas" y que ha demostrado gran clase, ya que nunca ha bajado del placé y tiene, además, el mérito de haber trabajado la semana pasada, en la pista que servirá de escenario a la carrera, 1.400 metros en 1.28; LA BARBARA, que se halla invicta, porque ha ganado las dos únicas carreras que ha disputado, la última, el clásico "República de Panamá", donde se dio el lujo de ganar de punta a punta, deteniendo, con singular coraje, la atropellada que, en los tramos finales, le llevó Forjadura.

Presentadas las credenciales de las tres grandes favoritas de la competencia, cabe buscar la ubicación de la enemiga más seria para el triunvirato nombrado. La tarea de indicar el nombre de la potranca que puede poner en peligro las posibilidades de Afinada, Forjadura y La Bárbara, es harto difícil, pero nosotros la vamos a cumplir recogiendo un secreto a voces que circula en los pagos de "La Palma". Se trata de GIRALDILLA, una hija de Ghirlandaio, que prepara Elías Sepúlveda, que salió de perdedora en su primera presentación, que permaneció en cuarteles de reserva durante varios meses, porque tuvo un leve tropiezo en su entrenamiento.

Giraldilla tiene asombrados a profanos y entendidos con sus trabajos sobresalientes y de ella los profesionales palmeños dicen que es la mejor dos años que se ha visto y no ocultan su fe en que puede postergar a las tres favoritas.

FORJADURA, la noble defensora del stud "Secreto", asumirá el domingo próximo la responsabilidad del favoritismo, en el clásico "Eduardo Castillo", base de la reunión palmeña.

...Turco, Saladino y Skooter están ...brillo a los caballos de Chile

...s noticias muy favora... del extranjero sobre las ... de los caballos chi... lenos, especialmente, sobre aquellos que están corriendo en Venezuela.

En realidad, en todas las reuniones públicas del Hipódromo del Paraíso triunfan los caballos importados de Chile, los que se baten con halagador buen éxito frente a ejemplares llevados a la capital venezolana de países más adelantados que el nuestro, en materia de "razas nobles", tales como Argentina, Francia, Inglaterra y los Estados Unidos de Norteamérica, por los cuales los dueños de studs de Caracas pagan cuantiosos precios.

En la reunión del domingo 10 de mayo, los caballos chilenos ganaron tres carreras consecutivas correspondiéndoles casi los honores a los siguientes ejemplares:

SALADINO, por Vicinity y Toca ..., el stud "Pinal", por oferta del preparador chileno Juan Melero.

SKOOTER, por Burnt Brown y Skater, importado por el doctor don Eduardo González Sánchez, prestigioso facultativo chileno.

GRAN TURCO, por Flexton y Guariquirita, exportado por el preparador chileno Fernando Jacial, a pedido de su hermano Antonio Jacial, actual líder de la estadística de trainers del Hipódromo del Paraíso, con dieciséis triunfos a su haber.

Como puede apreciarse, la actuación de los caballos chilenos en angostas pistas no puede ser más honrosa y brillante, buenos frutos obtenidos, llevando de aquí elementos de probada buena calidad.

...DO JACIAL ...EN PUNTA ...VENEZOLANOS

...n primer lugar en la ... de preparadores del ... del Paraíso (Vene...) ... trainer chileno Anto... por amplia ventaja ... más cercano compe... lo demuestran los ... cuadros:

	1.o	2.o
...	10	8
...	9	8
... S. ...	8	14
...	7	5
...	7	5
...	7	3
...	6	5
...	6	4
...	5	1
...	4	2
...	4	0
...	3	3
...	4	8
...	3	2
...	3	2
...	3	1
...	3	2
... G. ...	3	4
... C. ...	3	6
...	2	0
... A. ...	2	1
...nchez ...	2	4
...	2	1
... G. ...	2	0
...	2	2
...	2	2
...ncer A. ...	2	0
...	2	2
...	2	4
...rnández ...	2	3
...	2	2
...nez ...	2	10
...ero ...	1	0
...mbo ...	1	1
...ueva ...	1	0
...	1	0
A. Gutiérrez	1	2
T. Bernard	1	2
E. Ramírez	1	1
A. Resnik	1	3
E. Hernández	1	2
R. A. John	1	2
V. Catanese	1	0

RESONANTES EXITOS ha obtenido en Argentina, Brasil y Uruguay el facultativo chileno, Dr. Rodolfo Morales, atendiendo a "cracks" de las pistas, tales como Atlas, flamante ganador de "El Derby Sudamericano", y Effendi (este último vencedor de Carapálida). Actualmente, residiendo en Buenos Aires, tiene que moverse para todos los rumbos que marca la Rosa de los Vientos, y, en todas partes, deja huellas de su capacidad profesional. Aquí lo vemos, en una intervención magistral, en favor de un ejemplar chileno, aprovechando su breve visita a nuestra capital.

CORTAS del TURF

LOGIA, defensora del stud "Tres Mosqueteros", no se presentará mañana jueves como aparece en el programa, por haberse golpeado los talones. Tullo Herrera —su trainer— ha preferido que su pupila descanse.

MALOS VIENTOS, ejemplar que estaba al cuidado de Juan Melero, fue llevado al Hipódromo Chile y entregado al trainer Aliro Sepúlveda.

ALIGADOR, regular pupilo de Juan Cavieres, que ha fracasado en repetidas oportunidades, será castrado en la clínica del Club Hípico.

EL JERARCA, que había sido presentado en la semana anterior en una prueba para perdedores, sufrió una gran afección intestinal.

BOA SORTE, defensora del stud "El Bosque", al cuidado de Romelio San Martín, es una de las seguras participantes en el premio "Eduardo Castillo", importante carrera para hembras de dos años que se correrá en la pista de La Palma.

SE LE APLICARON remedios a la yegua Arponada. Reveló su entrenador que no volvería a las pistas hasta el mes de septiembre.

VIOLETERA y Ghrushenka, defensoras del stud "Casio", que se encontraban en el corral de Fernando León, fueron entregadas a Juan Cavieres.

RAUL BUSTAMANTE LIDER DE CARACAS

Triunfa, en forma permanente, en las reuniones del Hipódromo del Paraíso (Caracas), el jinete chileno Raúl Bustamante, el que es escoltado de cerca por su compatriota Balsamino Moreira, en la actual temporada de otoño, como puede apreciarse en los siguientes datos estadísticos:

NOMBRES	1.o	2.o
R. Bustamante	9	8
T. J. Cortez	8	4
B. Moreira	8	7
O. Avila	8	5
M. Barra	7	1
J. Bolívar	6	3
J. E. Cruz	6	2
M. Camacaro	6	12
C. García	5	8
T. Tosta	5	2
F. S. Pérez	5	3
E. H. Bouley	5	4
Carlos Cruz	5	5
M. Ramírez	4	0
F. García	4	8
D. Bolívar	3	5
J. E. González	3	0
M. Quezada	3	0
H. Renjifo	3	6
Néstor Pérez	3	3
R. Ferrer	2	1
M. Hurtado	2	2
Carlos Pérez	2	2
J. Araya	2	0
L. Bolívar	2	5
I. Alvarez	2	1
V. Ortaz	2	1
E. Gómez	2	0
V. González	2	2
J. Torres	2	2
I. Calixto	2	1
W. Carrión	2	2
I. J. Ferrer	2	3
G. Gavidia	2	2
León Padilla	1	0
E. Atencio	1	0
J. R. Ramírez	1	0
T. Arrieche	1	0
A. Lozardo	1	1
J. F. Vidal	1	1
E. Pérez	1	1
H. Revello	1	3
S. J. Ostos	1	2
E. Uedaneta	1	2
R. D. Guzmán	1	4

Pedro Bagú regresó muy contento con el resultado de su viaje a Puerto Rico

HAY BUENAS PERSPECTIVAS PARA EXPORTACIONES DE EJEMPLARES CHILENOS A ESE PAIS

CON SIETE kilos menos de peso, algunos dólares bien ganados, regalos para sus amigos, y la sonrisa en los labios, el trainer Pedro Bagú descendió hace algunos días en Los Cerrillos, de un avión que lo trajo en 32 horas de vuelo, desde Puerto Rico, la próspera isla del Caribe.

Pedro Bagú viajó hace poco menos de dos meses en compañía del exportador Héctor Marino, de los jinetes René Latorre, Luis Valenzuela y Enrique Contreras, y de un lote de caballos chilenos con vista a abrir campo a los productos nacionales en ese país. Entre los ejemplares que llevaron, cabe anotar los nombres de Zumbando, Occidental, Fiat, Rapallo y otros de indiscutible calidad.

Durante los 45 días que Bagú y su compañeros estuvieron en Puerto Rico, lograron ganar tres carreras, dos de ellas con el caballo Zumbando y una con Rapallo, mientras Occidental perdía estrechamente un par de carreras, actuando contra los mejores ejemplares en training, de ese centro hípico Hipódromo El Comandante.

Estábamos entre las muchas personas que el domingo se reunieron en torno a Pedro Bagú para preguntarle informes acerca de los pormenores de esta "expedición" hípica.

—Me fue bien... me fue bien. No puedo quejarme—, fue la respuesta que dio a todo el mundo. Y lo cierto es que hasta el momento en que emprendió el viaje de regreso, sólo había vendido dos de los nueve ejemplares que llevó, pero había dejado las puertas abiertas para futuras negociaciones.

—Especialmente me fue bien, porque siempre se me trató con exquisita amabilidad por parte de las autoridades del hipódromo El Comandante. Eso es ya un aspecto que para mí tiene especial importancia— nos recalcó.

Asimismo agregó que en general, los portorriqueños hablan mostrado enormes simpatías por los chilenos, aunque muchos de ellos no tienen la menor idea de la existencia de nuestro país. "Pero, como se dice aquí, calmos bien", hizo notar el viajero.

En relación con la hípica en general —señaló Bagú—, todo es muy diferente a lo nuestro. Está de acuerdo con la modalidad de los portorriqueños. Hay carreras tres veces por mana, los programas quedan hechos de un día para otro y hay diferentes modalidades de apuestas. La pista es muy parecida a la del Hipódromo Chile, y la mayoría de los caballos que actúan son de origen norteamericano, lo que significa que son "balas" como que en la mayoría de las carreras se marcan grandes tiempos. Sin embargo, los nuestros no lo hicieron mal ni mucho menos. Por el contrario, Rapallo y Zumbando, registraron tiempos notables y records para las distancias en que tomaron parte.

Consultado acerca de la situación de los profesionales, nos expresó:

—Los jinetes tienen las mejores posibilidades, pues ganan el 15 por ciento, mientras que los preparadores sólo obtienen un cinco. Eso, hace difícil la actuación de un preparador chileno que está acostumbrado a un mejor trato en todo sentido.

—¿Qué tal impresionaron los jinetes chilenos?

—René Latorre, muy bien. Algunos lo compararon con el famoso Arcaro. El muchacho tienen su porvenir asegurado en ese país. En cuanto a Contreras y "Gallito" Valenzuela, todavía no han podido mostrar sus bondades. Contreras, entró con mala suerte, ya que de inmediato sufrió un mes de suspensión. Pero estos no están desanimados y es lo más probable que se queden allí durante largo tiempo.

—¿La prensa le da importancia a la hípica?

—Muy poco, desgraciadamente. En cambio, la televisión y la radio divulga mucho las carreras.

¿Hay perspectivas para los caballos chilenos en ese país?

—Sin duda, pero hay que llevar bueno, pues los premios no bajan de los tres mil dólares. Hasta hace poco, había cierta desconfianza con los animales enviados de Chile, debido a negocios poco afortunados que se realizaron antes, pero todo es cuestión de acreditarlos para que esa sea una buena plaza para el elevaje chileno. No se puede engañar a los portorriqueños y menos cuando toda es gente muy derecha.

—¿Tiene el propósito de volver a Puerto Rico?

—Desde luego, me hicieron algunas proposiciones muy favorables. Diría que excepcionales, pero pese a que la gente es buena, que se vive en un ambiente lleno de cordialidad y que todo se facilita, pensaré dos veces antes de responder a ciertas proposiciones. Lo que mata es el clima...

—¿Posibilidad de nuevas exportaciones?

—Ciertamente, la hay en grado superlativo, pero como ya he dicho hay que llevar buenos ejemplares. Traigo justamente algunos encargos de personas que desean buenos caballos, pero en esta gestión debo actuar con mucho cuidado para atender como es debido a los clientes que desean hacer esta clase de inversiones. De esto depende el futuro de las exportaciones chilenas a ese país.

Hubiéramos querido seguir hablando largo con Pedro Bagú. El hombre trae un excelente material anecdótico pero lo cierto es que en estos días Pedro Bagú está siendo requerido por tantos amigos, que se hace difícil hilvanar por más de cinco minutos una charla seria con el joven trainer. Pero la oportunidad no tardará en presentarse. En esa seguridad, nos despedimos de él.

JINETE CHILENO JORGE CONTRERAS SE REPONE RAPIDAMENTE EN EE. UU.

Jorge Contreras, en la buena y en la mala, no olvida a sus amigos chilenos y con mucha frecuencia envía desde los Estados Unidos noticias acerca de los vientos que le corren. Nuestro cronometrador Oscar Núñez, recibió ayer una carta de Contreras, que trae noticias muy favorables.

Como se recordará este jinete chileno sufrió una grave rodada en Miami, y se temió que no pudiera correr más, como que se había fracturado el quinto hueso de la columna vertebral. Afortunadamente, según las noticias que Contreras nos envía, el hueso soldó perfectamente, se le ha quitado el yeso y ahora le han acomodado a su espalda un instrumento que le permitirá reponerse tan rápidamente, que espera correr de nuevo en el mes de julio.

Por otra parte, Contreras revela en su carta que Babú ganó una segunda carrera en Estados Unidos, y que Giafuno ha pedido aclimatarse aún

JORGE CONTRERAS, el buen jinete chileno que había tenido una seria caída en una pista de Miami, ha mejorado notablemente y volverá a las pistas en el mes de julio próximo.

CANDENTE Y ZUAVO EN EXCELENTE FORMA

EN FORMA exclusiva ofrecemos algunos trabajos controlados por nuestro cronometrador oficial y que no aparecen consignados en la columna dedicada a los aprontes. Los registros que entregamos a continuación son de los posibles participantes de los premios "Domingo 2.o Herrera" y "Eduardo Castillo", pruebas para elementos de dos años —machos y hembras—, respectivamente.

LOS APRONTES:

ZUAVO, Manuel Maturana; DITATTORE, Pedro Ulloa y FINALIDAD, Angel Jaque, 1.400 metros en 1.29 3/5.

RELEVO, Omar Olivares; SECOND EDITION, Matías Alquinta; 1.400 metros en 1.30. Ganó fácil Relevo.

OKATON, Carlos Pezoa; 1.200 metros en 1.16.

RADIANTE, Eduardo Soto; 1.400 metros en 1.31 4/5.

MI NENA, Juan Olivares; 1.400 metros en 1.30 4/5.

LA BARBARA, Manuel Maturana; 1.400 metros en 1.30 2/5. No se le exigió.

AFINADA, A. Núñez; 1.400 metros en 1.31 1/5. Ganó en cómoda acción a Peach Melba.

BALSAMITA, 1.400 metros en 1.30.

El domingo en la mañana, por la pista de arena, realizó un apronte muy en privado el buen ejemplar palmeño Candente. El hijo de Rol D'Atout en Cartaginesa hizo un ejercicio sobre 1.200 metros, señalando la buena marca de 1.16 1/5 para la distancia.

Entre los que han trabajado "brujamente" también logró Ulicarsea Dolcezza que, demostrando atravesar por un buen momento, cubrió 1.400 metros en 1.30 2/5.

...ONTAS Y RIVALES PARA EL DOMINGO 24 EN AMBOS HIPODROMOS

...PODROMO CHILE

...A CARRERA. — 1.200 me... A las 7.45 horas. — 7a.

...a, 54; S. Véliz
...ma, 54; F. Morales
...53; C. Lorenzo
...Paramo, 53; O. Castillo
...53; F. Meneses
...53; A. Díaz
...53; J. Sandoval
...Rivera, 51; J. Arevena
...River, 49,5; A. Jaque
...Grande, 49,5; J. Barrios
...a, 47,5; Hugo Pilar
...a, 46,5; G. Farfán
...a, 46; N. Vásquez
...Lady, 45; C. Zúñiga
..., 45; J. Riquelme
...Roto, 45; L. Gutiérrez
...Diamant, 45; R. Hevia
...ria, 45; H. G. Arencibia

...A CARRERA. — 1.200 me... A las 8.20 horas. — Con...

...a, 55; A. Mora
...Estrella, 55; S. Véliz
...ma, 55; V. Barra
...55; J. Sandoval
...ca, 55; E. Retamal
...ca, 55; E. Soto
...ca, 55; C. Paredes
...55; J. Barrios
...Charro, 55; M. Alquinta
...Jaime, 55; N. Vásquez
...ia, 55; R. Valenzuela
...ia, 55; J. García
...55; G. Farfán
...55; J. Escobar
...55; M. Maturana
...55; A. Núñez
...55; J. Aravena

...A CARRERA. — 1.200 me... A las 8.55 horas. — Con...

...55; J. Escobar
...Independiente, 55; S. Véliz
...ia, 55; V. Barra
...ia, 55; F. Guzmán
...ia, 55; J. Barrios
...Aquiliana, 55; E. Soto
...ia, 55; H. Salas
...Patria, 55; J. García
...55; F. Meneses
...55; J. Sandoval
...55; G. Farfán
...55; B. García
...Fría, 55; A. Núñez
...ia, 55; H. Basay
...Moreno, 55; M. Alquinta
...55; R. Parodi
...55; R. Montoya

...A CARRERA. — 1.200 me... A las 9.35 horas. — Sexta serie

...ia, 54; U. Gaete
...Antonio, 54; C. Paredes
...54; A. Orellana
...Derecha, 54; A. Urrutia
...ia, 53,5; A. Ramírez
...ia, 53,5; J. Barrios
...Gracia, 53,5; L. E. Toledo
...ry, 53,5; R. Pavez
...ia, 53,5; Héctor Pilar
...ia, 53; L. Fuentes
...ia, 53; V. Barra
...ia, 53; C. Lorenzo
...ia, 50,5; E. Prieto
...ia, 50; H. Salas
...ia, 49,5; F. Meneses
...ia, 49,5; S. Allende
...ia, 49,5; H. Obregón

...A CARRERA. — 1.200 me... A las 10.15 horas. — Pri...

...ia, 55; P. Ulloa
...ia, 55; H. Basay
...ia, 54,5; J. Escobar
...ia, 54,5; J. Sandoval
...ia, 54,5; Héctor Pilar

9 Silver, 51; A. Núñez
5 Don Otto, 50,5; G. Farfán
10 Qué Tal, 49; A. Mora
11 Alzasio, 48; S. Allende
3 Repinteco, 48; G. Monetta
6 María Alicia, 47,5; N. Vásquez

SEXTA CARRERA. — 1.400 metros — A las 10.55 horas. — Clásico.

7 Balsamito, 54; J. Sandoval
12 Forjadura, 54; O. Muñoz
3 La Bárbara, 54; M. Maturana
15 Afinada, 52; A. Núñez
16 Behistún, 52; E. Molina
5 Boa Sorte, 52; A. Jaque
14 Comadre, 52; F. Toro
13 Duellista, 52; G. Farfán
6 Finalidad, 52; M. Yáñez
8 Giraldilla, 52; N. Vásquez
4 Ichu, 52; J. Escobar
2 La Siesta, 52; E. Soto
9 Lanzada, 52; R. Montoya
1 Ma Maison, 52; H. Salas
11 Mi Nena, 52; J. Olivares
10 Second Edition, 52; Héctor Pilar

SEPTIMA CARRERA. — 1.200 metros. — A las 11.35 horas. — 3a. serie.

8 Marambaia, 54; L. E. Toledo
2 Nalliyka, 54; A. Mora
7 Polisón, 53,5; C. Ojeda
7 Descortés, 53; J. Castro
16 Mardita, 53; F. Toro
13 Soberbio, 52,5; H. Basay
4 El Paleta, 52; J. Pérez
15 Agriaur, 51,5; B. García
3 Antártico, 51,5; C. Lorenzo
14 Contrapolpe, 51; M. Alquinta
10 Doña Moni, 51; F. Guzmán
11 Estética, 51; V. Barra
1 Evita, 51; H. Basay
18 La Peluqina, 51; N. Vásquez
6 La Yapa, 51; H. Olguín
9 Mozuela, 51; H. Salas
3 Veronés, 51; A. Orellana
12 Aurancio, 50,5; R. Montoya

OCTAVA CARRERA. — 1.200 metros. — A las 12.15 horas. — 2a. serie.

10 Brazilian, 55,5; O. Castillo
12 Dealiz, 55; C. Lorenzo
14 Piélago, 54,5; F. Guzmán
6 Purapinto, 54,5; J. Escobar
4 Brisamar, 54; J. Castro
9 King Alfred, 54; M. Maturana
8 Regador, 51,5; J. Pérez
3 El Cachorro, 51; J. Barrios
11 Domingo, 48,5; F. Gatica
7 Hardness, 48,5; H. Olguín
1 Pietamar, 48; N. Vásquez
3 Otiov, 48; G. Farfán
5 Rummy, 46,5; S. Allende
2 Auxerre, 45; F. Meneses

NOVENA CARRERA. — 1.200 metros. — A las 13 horas. — Cuarta serie

17 La Luma, 55; M. Reyes
5 Antipoda, 54,5; C. Ojeda
3 Kolapur, 53,5; J. Barrios
9 Sao Joao Giria, 53,5; H. Olguín
4 C. el Loro, 52,5; B. García
7 Rosita Santa, 52; C. Paredes
12 Troncolín, 52; V. Barra
1 Acreedor, 51; A. Jaque
10 Yoina, 51; H. Salas
13 Panhandle, 51; H. Obregón
16 Acidia, 50; F. Pizarro
15 Avaricia, 49,5; C. Zúñiga
2 Blue Honey, 49; G. Farfán
8 Fuerza Libre, 49; F. Gatica
11 Amortizado, 48,5; R. Montoya
6 Danielito, 48; N. Vásquez
18 Muere Pollo, 48; S. Allende
14 Plumille, 48; C. Lorenzo

DECIMA CARRERA. — 1.200 metros. — A las 13.45 horas. — 3a. serie

6 Royal Vale, 56; J. García
2 Colón, 54,5; E. Soto
5 El Chiame, 53,5; E. Prieto
10 Posidón, 50; S. Allende
13 Lázaro, 53,5; H. Salas
1 Don Fausto, 53; J. Pérez
11 Siete Lunes, 53; L. E. Toledo
8 Chiporro, 52,5; J. Sandoval
12 Alaska, 52; J. Barrios
15 Baldovino, 52; M. Alquinta
3 Old Scotch, 52; C. Ojeda
13 Aisen, 51,5; H. Basay
16 Asimine, 51; G. Farfán
7 Guante Blanco, 50,5; F. Meneses
17 Don Eduardo, 50; J. Vega
4 Ariés, 49; N. Vásquez
9 Marvelcrown, 49; U. Gaete
14 Ministerio, 48,5; V. Barra

CLUB HIPICO

PRIMERA CARRERA. — 1.100 metros. — Condicional. — A las 11.50 horas.

4 Bamako, 56; A. Poblete.
9 Block, 56; E. Peña.
13 King John, 56; R. Parodi.
17 Metejón, 56; J. E. Bravo.
3 Milado, 56; J. García.
11 Norte Chico, 56; C. Monetta.
10 Obscurito, 56; E. Araya.
2 Regalando, 56; P. Ulloa.
15 Riachuelo, 56; F. Zúñiga.
12 Asisea, 53; S. Vera.
7 Browned Off, 53; C. Pezoa.
14 Calaguala, 53; R. Alburquerque.
13 Dálmata, 53; S. Arellano.
6 Doña Marila, 53; G. Jorquera.
1 Douce Folie, 53; J. Caro.
16 J. Attendorn, 53; J. Varela.
2 Loquita, 53; J. Vega.
5 Salamina, 53; O. Muñoz.

Corral: 2 con 3; 5 con 6 y 12 con 13.

SEGUNDA CARRERA. — 1.200 me... Condicional. — A las 12.25 horas.

8 Aguijoso, 55; R. Parodi.
12 Banquero, 55; A. Poblete.
4 Bombolo, 55; J. Caro.
3 Bonafoux, 55; C. Pezoa.
10 Jim, 55; M. Muñoz.
1 Nivirillo, 55; P. Ulloa.
10 Jim, 55; M. Yáñez.
3 Norancol, 55; E. Peña.
7 Poker, 55; F. Toro.
9 Purey, 55; O. Olivares.
13 Río Clane, 55; E. Araya.
11 Santurrón, 55; A. Núñez.
2 Taquímetro, 55; O. Muñoz.
6 Tucumen, 55; G. Jorquera.

TERCERA CARRERA. — 1.200 metros. — Condicional. — A las 13 horas.

2 Adhemar, 55; M. Yáñez.
3 Balandro, 55; A. Núñez.
6 Dry, 55; O. Muñoz.
8 Fregado, 55; O. Olivares.
4 Falsán, 55; H. Pilar.
1 Nebeburgo, 55; G. Jorquera.
9 Fritz, A. Zúñiga.
7 Menino, 55; J. E. Bravo.
12 Nacional, 55; A. Toro.
5 Polito Sur, 55; R. Valenzuela.
11 Sisifo, 55; R. Parodi.
13 Teledro, 55; E. Araya.
10 Toronto, 55; P. Ulloa.
Corral: 3 con 4.

CUARTA CARRERA. — 1.500 metros. — Handicap. — A las 1.35 horas.

5 Querétaro, 56; F. Toro.
1 R. Cristina, 56; H. Pilar.
2 Lacroze, 55; F. Zúñiga.
9 Royal Tudor, 55; E. Araya.
3 Dolorido, 54; M. Alquinta.
9 Miranda, 53; M. Reyes.
11 Nantar, 53; M. Yáñez.
7 Sittingbull, 53; R. Montoya.
15 Lancier, 52; G. Montoya.
13 Reel, 51; L. Fuentes.
10 Padella, 50; E. Peña.
14 Cabañero, 47; A. Gatica.
12 La Señorita, 46; A. Jaque.
4 Linneo, 45; L. A. Rojas.
3 Pasariño, 45; J. Riquelme

QUINTA CARRERA. — 1.200 metros. — Condicional. — A las 14.10 horas.

2 Chaplinade, 55; R. Valenzuela.
6 Acaparre, 51; S. Arellano.
3 Almudaina, 51; S. Vera.
9 Dixie Lee, 51; C. Pezoa.
1 Gruñona, 51; O. Muñoz.
10 Kurihueque, 51; A. Núñez.
8 Maciza, 51; F. Toro.
4 Mollu, 51; N. N.
7 Miss Chile, 51; H. Pilar.
11 Orca, 51; E. Peña.
3 Toxine, 51; M. Yáñez.

SEXTA CARRERA. — 1.500 metros — Condicional. — A las 14.45 horas.

3 El Moro, 57; R. Parodi.
8 Luz María, 56; J. Castro.
2 Calificador, 54; E. Araya.
6 Querellador, 52; A. Núñez.
4 La Pampanini, 51; O. Muñoz.
10 Molto Bene, 51; F. Arredondo.
9 Gambelo, 49; C. Pezoa.
1 O. Kalamazoo, 49; S. Arellano.
7 Solución, 48; R. Montoya.
5 El Nene, 46; G. Farfán.

SEPTIMA CARRERA. — 1.000 metros. — Clásico. — Handicap. — A 1.8 15.25 horas.

12 Rembrandt, 58; R. Parodi.
3 Nehru, 57; P. Ulloa.
1 Submarino, 57; E. Araya.
4 Antunnell, 55; O. Muñoz.
5 Lodja, 55; R. Montoya.
10 Tey, 53; C. Pezoa.
6 Leslie, 50; F. Toro.
8 Jardín, 49; S. Vera.
9 M.xin, 47; H. Obregón.
1 Nanett, 47; G. Farfán.
9 Cheyenne, 46; F. Gatica.
7 Endilgada, 46; J. Caro.
11 Pisco Sour, 45; R. Gatica.

OCTAVA CARRERA. — 1.800 metros. — Handicap. — A las 16.05 horas.

5 Jerarca, 57; E. Araya.
4 Tipazo, R. Parodi.
10 Lagardere, 53; O. Muñoz.
1 Rashil, 51; S. Vera.
9 Wolf, 50; R. Montoya.
2 Leyda, 46; S. Arellano.
11 Praxiteles, 48; A. Núñez.
8 Cabalgato, 47; E. Peña.
7 L. Esperance, 46; G. Farfán.
12 Marañento, 46; J. Caro.
6 Rayo Dorado, 46; R. Gatica.
3 Limelight, 45; M. Gatica.

NOVENA CARRERA. — 1.500 metros. — Handicap. — A las 16.50 horas.

11 Hunting, 58; R. Parodi.
9 Kyber, 58; M. Maturana.
10 Gloria Montesa, 55; C. Pezoa.
7 Goody, 54; F. Zúñiga.
8 Matarazzo, 53; O. Muñoz.
1 El Arabe, 50; H. Pilar.
5 Parlamentario, 49; A. Núñez.
2 Martell, 49; L. A. Rojas.
4 Thunder Boy, 46; J. Caro.
3 Never, 46; S. Vera.
6 Zapoteca, 46; H. Obregón.
12 Gladstone, 45; F. Arredondo.

DECIMA CARRERA. — 1.500 metros. — Handicap. — A las 17.35 horas.

5 Planetario, 56; J. E. Bravo.
6 Janina, 55; G. Monetta.
9 Mr. Crock, 55; A. Toro.
3 Valerite, 53; C. Pezoa.
14 Resoco, 52; S. Arellano.
2 Beaujolais, 51; M. Yáñez.
7 Cocoliso, 51; R. Valenzuela.
12 Fogoso, 50; N. N.
13 La Mirambule, 49; A. Núñez.
1 Calcutta, 48; E. Peña.
8 Marlindo, 48; S. Vera.
4 Moreno, 48; G. Farfán.
11 Galga Russ, 47; J. Caro.
10 Lololino, 46; R. Gatica.

AL COMERCIO

Con motivo de la Revista Económica de la Dirección General de Reclutamiento y Estadística de las Fuerzas Armadas, a efectuarse el 1.o de junio de 1959, deberán presentar las facturas pendientes para su cancelación antes de la fecha indicada, en su local de Avenida Blanco Encalada N.o 1550.

CORPORACION DE LA VIVIENDA

PROPUESTAS PUBLICAS

VIVIENDAS EXPERIMENTALES EN POBLACION "LA PINTANA"

Solicítanse propuestas públicas, a suma alzada, para la construcción de 16 viviendas experimentales unifamiliares en terrenos de "HUERTOS OBREROS LA PINTANA", de esta ciudad.

Podrán optar a la presente licitación los contratistas inscritos en los Registros de Contratistas de la Corporación de la Vivienda en Primera Categoría, y que cuenten con un capital mínimo de $ 10.000.000 (diez millones de pesos).

Los contratistas quedarán en libertad absoluta para proponer sistemas constructivos, sin otra limitación que:

a) Que no se consulte un sistema constructivo tradicional, y
b) Que se respeten los ejes indicados en los planos de arquitectura que entregará la Corporación de la Vivienda.

Las propuestas se abrirán el día 19 de junio, a las 11 horas, en la Oficina del Jefe del Departamento Técnico.

Bases, especificaciones técnicas, planos y demás antecedentes, podrán solicitarse en la Secretaría de la Sección Obras y Proyectos Zona Central, de esta Corporación, calle Arturo Prat N.o 48, 4.o piso, a contar del 25 de mayo en curso.

Se hace presente a los señores contratistas que podrán retirar los antecedentes oficiales anteriormente indicados y formular observaciones a los mismos, hasta las 12.30 horas del día 8 de junio de 1959.

SANTIAGO, mayo de 1959.

EL VICEPRESIDENTE EJECUTIVO

Dirección de Pavimentación de Santiago

MUNICIPALIDAD DE SANTIAGO

Llámase a propuestas para el suministro de 3.000 m3 de ripio.

Las propuestas se presentarán y abrirán el 4 de junio de 1959, a las 16 horas, en la Sala de Comisiones de la I. Municipalidad de Santiago.

Las bases y especificaciones correspondientes pueden adquirirse en la Oficina de Estudios y Precios de la Dirección, calle Valentín Letelier N.o 13, de 14.30 a 17.30 horas.

GERMAN CORTES MALDONADO
Tesorero Municipal de Santiago

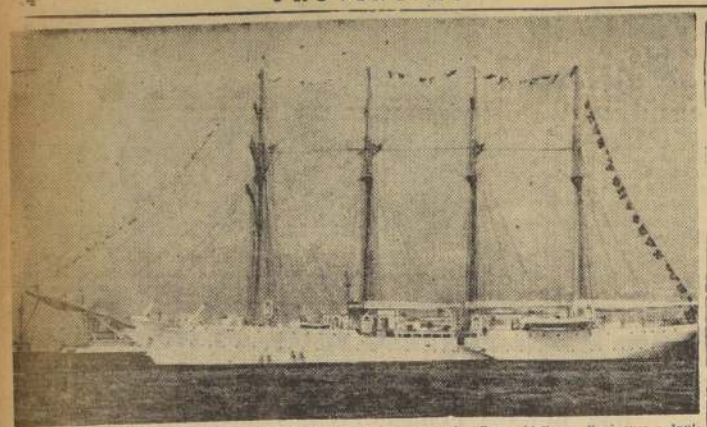

EL BUQUE-ESCUELA "ESMERALDA" EN IQUIQUE.— El buque-escuela "Esmeralda" que llegó ayer a Iquique, desde Isla de Pascua y que participará en los festejos que se realizarán en ese histórico puerto en homenaje a los héroes del 21 de Mayo.

MOVIMIENTO DE VAPORES

LLEGAN:

Hoy:
SAN FERNANDO, de Iquique.
SONAP., de San Antonio.

Mañana:
PERU, de Le Havre.
ANGELMO, del sur.
CUXHAVEN, de Hamburgo.
SANTA LUISA, de Nueva York.

SALEN:

Hoy:
SANTA MALTA, para San Francisco.
ANDINO, para Río Janeiro.
SAN PATRICIO, para puertos madereros.

Mañana:
SAN FERNANDO, para Iquique.
CUXHAVEN, para Corral.

AYER ARRIBO A IQUIQUE EL BUQUE-ESCUELA ESMERALDA

Participará en los actos conmemorativos del 80.o aniversario del Combate Naval de Iquique

VALPARAISO. — Completando cinco mil millas de navegación en su actual crucero de instrucción de guardiamarinas y grumetes, a las 8.30 horas de ayer hizo su entrada al puerto de Iquique el buque-escuela "Esmeralda" de la Armada Nacional, en viaje directo desde la Isla de Pascua y a fin de estar presente mañana en los actos conmemorativos del 80.o aniversario del Combate Naval de Iquique.

El "Esmeralda" ha cumplido hasta este momento dos etapas de su crucero triangular de instrucción, dentro de escalas territoriales, ya que en esta oportunidad no se realizó el viaje al extranjero por razones de economía.

El trángulo del crucero tuvo como vértice la Isla de Pascua, para proseguir a Iquique y de allí zarpar en la última etapa de regreso a Valparaíso.

En su viaje de navegación a vela entre Talcahuano y la Isla de Pascua quebró su record de velocidad, aumentando a 15 millas por hora su anterior record de 13 millas.

El "Esmeralda" realiza su nuevo crucero de instrucción al mando del capitán de fragata, señor Jorge Pérez y el viaje hasta este momento se ha realizado con toda felicidad.

ESTUDIANTES PORTEÑOS RINDEN HOMENAJE A HEROES DE IQUIQUE

VALPARAISO.— En la tarde de ayer se efectuó el primer homenaje de los estudiantes porteños a los héroes de Iquique, ceremonia que fue presidida por el Intendente de la Provincia, don Luis Guevara Ortúzar; por el Comandante en Jefe de la Primera Zona Naval, contralmirante Alberto Khan Wiegand y otras autoridades.

Los colegios particulares del puerto y Viña del Mar desfilaron desde las 15 horas ante el monumento a Prat y sus compañeros de gloria, después de rendir honores a las autoridades a izarse el Pabellón Nacional con los honores de ordenanza.

Los alumnos colocaron ofrendas florales en el monumento y escucharon una alocución patriótica del teniente H. García, en la cual este oficial destacó la trascendencia histórica del 21 de Mayo y el sacrificio de los que cayeron defendiendo a la Patria en la rada de Iquique.

La campana de la "Esmeralda" que se conserva en la Escuela Naval y que todos los años se coloca en esta fecha en el monumento, fue tocada en esta oportunidad en medio de un conmovedor silencio.

Mientras se efectuaba el desfile la Banda de la Escuela Naval ejecutó la Gran Retreta.

El desfile escolar se prolongó hasta las últimas horas de la tarde, y proseguirá desde hoy a las 9.30 horas.

Se constituyó Cruz Roja en Lautaro

LAUTARO (Matamala, corresponsal).— En los salones de la Gobernación se efectuó la sesión constitutiva de la Cruz Roja lautarina. Se formó bajo el respaldo oficial de su congénere de Temuco.

Fue elegida para desempeñar el cargo de presidenta, la señora Ana Bañados de Cerda y médico asesor el doctor Miguel Cerda González. En lo que respecta al programa de actividades, cabe destacar los cursos para samaritanas y de primeros auxilios que a partir del próximo mes de junio y en el local del Liceo Nocturno dictarán los médicos de la localidad y personal de la Junta Provincial de Temuco.

ALUMNOS DEL LICEO Nº 3 DE VALPSO. DONAN ESTANDARTE A SU COLEGIO

El anterior había sido destruído en el incendio del Liceo

VALPARAISO.— Un nuevo, hermoso y flamante estandarte, recibirá hoy el Liceo N.o 3 de Hombres de Valparaíso, donado por sus propios alumnos, de los cuartos años, para reemplazar el anterior que se alcanzó a quemar en parte, en el incendio que destruyó el edificio del Liceo, en el mes de septiembre del año pasado, el que se ha convertido en una reliquia del establecimiento.

El estandarte será entregado oficialmente a su director señor Dagoberto Llanos del Castillo, en una ceremonia que se efectuará a las 10 horas de hoy, en el local del Liceo, al que concurrirán las autoridades y el Centro de Padres y Apoderados y todo el alumnado del Liceo.

El nuevo emblema del Liceo N.o 3, costeado por los alumnos, fue confeccionado bajo la dirección de los profesores de los cuartos años de humanidades, señora Silva Pinto de Trujillo y el señor Iván Arévalo.

Estudian acción contra proyecto que afecta a CORFIAT

RANCAGUA.— La Alcaldía, y el Centro para el Progreso, se reunirán para estudiar una acción en contra de un proyecto de acuerdo presentado en el Senado, por el que se liberaría de derechos aduaneros a toda la maquinaria e implementos agrícolas que se desee importar. Los organismos aludidos estiman que ello significaría una competencia en la que CORFIAT estaría en desventaja.— FERNANDO LUCERO, corresponsal.

MAS DE 200 VOLUNTARIAS TIENE DC EN LA SERENA

La brigada la forman alumnas del Liceo

LA SERENA.— En reciente visita realizada al Comité local, de esta ciudad, por dos funcionarias de la Dirección General de la Defensa Civil, de Chile, señoritas María Amparo Pozo D., secretaria director y María Angélica Bonilla M., jefa de la Sección Estadística, se pudo comprobar la excelente organización y entusiasmo de sus voluntarias.

ORGANIZACION. — El grueso de los integrantes Defensa Civil, está formado por alumnas del Liceo de Niñas de La Serena. Esta brigada, cuenta con más de 200 voluntarias que se desempeñan como auxiliares sanitarias.

Se encuentran en formación dos brigadas más; una, de la Escuela de Minas de Hombres, que se especializarán en los cursos de zapadores, electricistas y camilleros y la otra, de la Escuela Normal Femenina, local, que tendrá como misión específica el ramo de "Alfabetización", de tanta trascendencia en nuestro pueblo.

INSTRUCCION.— La instrucción del voluntariado, se efectúa en el Regimiento de Artillería Motorizada N.o 2 "Arica". En dicho plantel, una vez a la semana, se dictan clases técnicas de teoría y práctica de Tiro al Blanco y Equitación, a cargo de personal especializado del Regimiento.

En el Liceo de Niñas, el Comité local, cuenta con una oficina, en la que se instruye a la brigada, en todos los aspectos necesarios para brindar una efectiva labor de Defensa Civil, en bien de la comunidad.

El comité local de La Serena, cuenta con la cooperación de la Cruz Roja, organismo éste que ha puesto a disposición de las voluntarias DC., un policlínico, el cual es atendido por personal especializado de Defensa Civil, y desarrolla una amplia labor diaria, en atención de personas que necesitan de primeros auxilios.— (El Corresponsal).

Normalizadas faenas en mina Colico Sur

A las 8 horas de ayer reanudaron sus faenas los 27 obreros de la sección maestranza del mineral carbonífero "Colico Sur", de Curanilahue, quienes habían iniciado un paro indefinido en señal de protesta por el despido de un compañero de trabajo.

Fellini, el director de "La Calle" y "Cabiria" está dirigendo a la Ekberg en "La dulce vida"

PARTE DEL FILM SE RUEDA EN LAS TERMAS DE CARACALLA

ROMA. (A. F. P.).— Para penetrar en las Termas de Caracalla, donde Federico Fellini está rodando "La dulce vida", hay que mostrar un pase y dejarse registrar, al menos con la mirada, por los "esbirros" que confiscan toda máquina fotográfica. Los camarines de los actores están instalados en dos remolques. De uno de ellos salen risas agudas, amenizadas por el entrechocar de copas. Por la ventanilla vemos parcialmente la rubia cabellera de Anita Ekberg. Diremos de paso que la turbulenta sueca debería perder algunos gramos. En efecto, su belleza se está volviendo un tanto... exuberante. Impresionante es el efecto que causan las inmensas murallas de las Termas, demolidas por la gigantesca presión de los siglos, y al que se suma el producido por el no menos gigantesco desorden con que se suele rodear Fellini. Es un inextricable barullo de proyectores, plataformas, cables, pirámides de pelucas de todos los colores, accesorios, letreros luminosos, etc.... por el que hormiguea una multitud de obreros "extras", actores y fotógrafos.

Federico Fellini, es el jefe de toda esta organización, está componiendo un decorado. Quiere crear una "boite" que se llamará "Club Caracalla". Sobre las paredes de ladrillos, edificadas hace diecisiete siglos bajo las órdenes de un emperador loco, cuyo reinado fue marcado por una larga serie de crímenes, Fellini hace colgar un anuncio de neón: "Night Club".

El film evocará la presunta "Dulce existencia", que viven en Roma, al caer la noche, los elementos más ilustres del hampa internacional.

El famoso director de "La calle" se dispone a rodar una escena. Para ello, instala a Anita Ekberg y a Lex Barker en torno a una mesa. Barker es el presunto marido o prometido de Anita (la cuestión no se ha resuelto todavía). Anita, tiene que conducirse en la escena muy mal: debe flirtear a fondo con un muchacho personificado por Marcello Mastroianni, y bailar con él un alocado Rock-and-roll, mientras su marido (o su prometido) anega su pena en el alcohol.

FEDERICO FELLINI, el notable cineasta italiano, laureado sucesivamente en los dos últimos años por la dirección de sus películas "La calle" y "Las noches de Cabiria", está rodando actualmente en Roma una cinta que tendrá como protagonista a la estrella sueca Anita Ekberg. El grabado que publicamos muestra a Fellini brindando con su esposa, la estrella itálica Giulietta Masina.

La idea de la escena se la proporcionó a Fellini el escándalo registrado en un cabaret de la Vía Veneto hace unos meses.

Fellini tenía algunas ideas más, pero se vio obligado a abandonarlas igualmente. Tenía, por ejemplo, el proyecto de que una escena se desarrollase en la Plaza de San Pedro. Pero el asunto hubiera originado ciertas complicaciones con el Vaticano. Cuando realizó "Las Noches de Cabiria", Fellini solicitó la aprobación eclesiástica (la del Cardenal de Génova en particular), pues la Iglesia constituye una potencia en la península a la que el gran escenarista italiano no desea contrariar de manera alguna.

De todos modos, Anita Ekberg aparece en una de las escenas, ya filmadas, con un sombrero de cura. Al parecer, eso se considera solamente como una extravagancia más, comparable a la de las turistas extranjeras que transitan por las calles de Roma con grandes sombreros de gondolero veneciano; pero todos nos han asegurado que no se trata, en modo alguno, de un gesto irreverente.

Cartelera y Actividades del Instituto del Teatro

HOY, A LAS 19 horas, se hará una nueva función popular, a precios rebajados, de "Los intereses creados", de Jacinto Benavente, en el Antonio Varas.

MAÑANA, a mediodía, habrá un nuevo recital de la actriz María Maluenda, en el Liceo N.o 5 de Niñas. El programa consulta sólo poetas chilenos.

"MOSCAS sobre el mármol" de Luis Alberto Heiremans, será ofrecida en lectura dramatizada el próximo viernes 22, en la Sala Valentín Letelier.

SOBRE Bertold Brecht y su realismo épico hablará el próximo viernes, Domingo Piga, en el aula magna del Instituto Pedagógico de la Universidad de Chile, en Valparaíso.

VISITA nuestro país Horacio Peterson, el recordado actor del cine chileno. Después de diez años de permanencia en Venezuela, donde ha tenido brillante participación en la actividad teatral, cinematográfica y de televisión, Peterson visita su tierra natal. Permanecerá aquí sólo pocos días.

EMPRESARIO A LIMA.— el Interamericano de se dirigió ayer a Lima al Perú con el objeto Enrique Venturino, para lizar algunas contrataciones números artísticos que para luego seguir viaje York, en busca de circenses que vendrán tiago en el próximo mes tiembre.

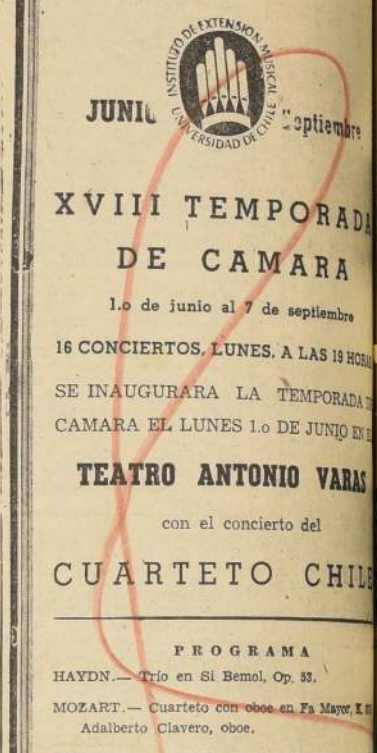

Problemas del Norte Grande serán analizados en Cabildo

Se efectuará bajo el auspicio de la Universidad de Chile

LA SERENA.— La Comisión de Asuntos Regionales, que funciona en nuestra ciudad, con el auspicio de la Universidad de Chile, ha tomado la iniciativa de invitar a representantes de las cuatro provincias del Norte Grande, a estudiar en conjunto los problemas fundamentales que plantea el desarrollo de esta vasta zona y que en estos momentos el Supremo Gobierno tiene la intención de abordarlos de acuerdo a lo que dispone la Ley 13.365, recientemente promulgada.

En esta oportunidad se tendrá como base los estudios logrados a través de los Seminarios de problemas regionales organizado por la Universidad de Chile, y que en conjunto dan una amplia visión del Norte Grande, y sus perspectivas futuras, siempre que se cumplan algunas condiciones técnicas y financieras.

A la invitación de la Comisión de La Serena, ya han respondido favorablemente las provincias de Atacama y Tarapacá. Las autoridades del departamento de Arica, han pedido que la agenda de esta reunión consulte los problemas de esa zona un poco al margen de la realidad de lo que comunmente se llama el Norte Grande.

Los organizadores de este cabildo nortino, han extendido invitaciones a los miembros de la Comisión designada por el Gobierno, para coordinación del norte, a representantes de la CORFO, de los Ministerios de Obras Públicas, Agricultura, Minería, Economía y otros y a los Institutos de Economía y Planificación de la Universidad de Chile.— (El Corresponsal).

SOLUCIONADO CONFLICTO DEL MATADERO DE RANCAGUA

RANCAGUA.— A una feliz solución de su intrincado problema, llegaron los matarifes y los dueños de carnicerías, al firmarse el acta final, en la Inspección del Trabajo, por la cual regresan a Rancagua los industriales y que habían estado beneficiando su ganado en los mataderos de Machalí, Graneros y Requínoa, y vuelve también la Municipalidad, a percibir los cuatrocientos y tantos mil pesos, que dejaba de recibir al mes, por concepto de derechos.

Tres puntos fueron los que se acordaron:

1.o—Que trabaje en el matadero todo el personal que lo hacía el 15 de mayo pasado.

2.o—Las mismas condiciones anteriores, es decir, con regalías en vez de pago en dinero.

3.o—Se conversará para aplicar una cuestión de criterio en las regalías que deberán obtener los matarifes.— FERNANDO LUCERO A., corresponsal.

Agenda

Hoy - Santos - mañana

BERNARDINO PRISPINO

GUIA DE URGENCIA

ASISTENCIA PUBLICA — Central, San Francisco 85, fono número 69191; Posta N.o 2 (Maule-Chiloé), 50061; Posta N.o 3 (Compañía-Chacabuco) 91011; Posta N.o 4 (Irarrázaval-Villaseca), 43360; Posta Providencia (Manuel Montt 303) 45671; Posta San Miguel (Gran Avenida 3204), 51454; Posta La Cisterna (Esperanto 0115), fono 23, La Cisterna.

CARABINEROS — Prefectura General, 60151; Radiopatrullas, 62261.

BOMBEROS.—Santiago, 61171; La Cisterna, 166; Ñuñoa, 49052; Quinta Normal, 90114; San Miguel, 53029.

BOLETIN DEL TIEMPO

BOLETIN DEL TIEMPO, EMITIDO POR LA FUERZA AEREA DE CHILE, OFICINA METEOROLOGICA.

(Redactado a las 20 horas del día 19 de mayo de 1959).

Se observó buen tiempo a través de todo el territorio con algunos mantos de niebla matinal en la zona de Victoria a Osorno. Punta Arenas registró vientos fuertes del oeste. La cordillera estuvo casi enteramente despejada.

PRONOSTICO

(Válido hasta las 20 horas del día 20 de mayo de 1959).

El Norte Grande, acusará nubledos siendo estos más bajos y asociados con nieblas desde el Norte Chico, hasta Puerto Montt, disipando al mediodía. La zona al sur de Puerto Montt y austral tendrá nubladas parciales asociados a vientos del oeste y noroeste, con mayor intensificación en el sector Balmaceda, Punta Arenas.

INFORMACIONES DE SANTIAGO

TEMPERATURA DEL AIRE: — (día 19).— MAXIMA: 16,8 grados C., a las 15 horas.

MINIMA: 2,7 grados C., a las 7 horas 35 minutos.

HUMEDAD RELATIVA DEL AIRE: — (día 19).— MAXIMA: 98 por ciento, a las 8 horas.

MINIMA: 28 por ciento, a las 13 horas 35 minutos.

SOL:— (día 20).— SALIDA: a las 7 horas 30 minutos.

PUESTA: a las 17 horas 48 minutos.

LUNA:— (día 20).— SALIDA: a las 16 horas 36 minutos.

PUESTA: a las 6 horas 14 minutos del día 21.

FASE: Luna Llena el 22.

TIEMPO PARA SANTIAGO

Nuboso, probable niebla matinal.

TURNO DE BOTICA

De 16 a 23 de mayo

Independencia. Independencia 294; Colón, Viveceta 700; Prado, Independencia 2813; Dominica, Recoleta 701; Valdivieso, Valdivieso 330 Francesa, San Pablo 2002; Casali, Catedral 2802; Matucana, Matucana 830; Barrancos, San Pablo 5420; Simón Bolívar, San Pablo 4745; Saguez, Gran Avenida 2730; Unda, Gran Avenida 9012; Progreso, Avenida María 6792; San Bosco, D. Correa 402; Santa Isabel, Santa Isabel 0301; La Noción, Almirante Latorre 298; Jam, Avenida Bulnes 135; Del Indio, Ahumada 13; Arauco, Arauco 1077; San Isidro, San Isidro 599; Campia, Portugal 497; Indiana, Franklin 486; Pérez, Avenida Vicuña Mackenna 1199; Melendez, Buzeta 470; La Rosa, Matucana 2; Las Rejas, Avenida Ecuador 5143; Las Lilas, J. M. Infante 273; Andina, Hdo. de Magallanes 872; Málaca, Vitacura 3338; Apoquindo, Apoquindo 3515; Oriente, Los Leones 2006; Farr, Irarrázaval 3133; Central Macul, J. P. Alessandri 3120; Estadio, Carmen Coverrubias 476; Urgencia, San Francisco 75 (Turno permanente).

PALABRAS CRUZADAS

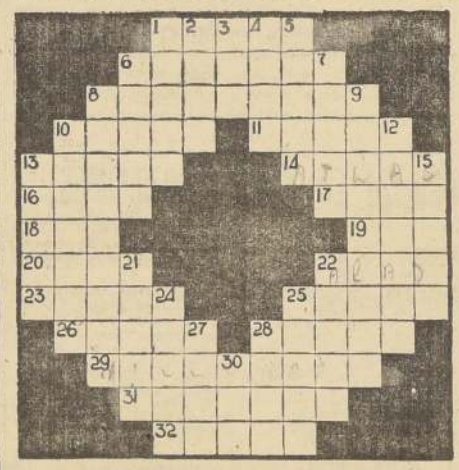

HORIZONTALES

1.—Parte delantera del barco (pl.)
6.—Largas
8.—Formarías con la voz sonidos modulados.
10.—Acuerdo, convenio (fig.)
11.—Vasijas para guisar
13.—Metal de color pardo rojizo
14.—Colección de mapas geográficos
16.—Río de Toscana, (Italia)
17.—Distinto
18.—Uno de los cantones suizos, regado por el Reuss
19.—Río de Francia, afl. del Ródano
20.—Caja pequeña en la cual se guarda una reliquia
22.—Labrad la tierra con el arado
23.—Polvo que resulta de la desagregación de las rocas
25.—Desazón, disgusto
26.—Embuste, trampa
28.—Cochinilla, insecto tintóreo
29.—Que tiene dinero, rica
31.—Silicato de alúmina, común en las basaltos de Edimburgo.
32.—Adquiere seso o cordura

VERTICALES

1.—Señal diminuta
2.—Desafío a duelo
3.—Indio de Tierra del Fuego
4.—Extensión grande de tierra labrantía
5.—Distr. del Perú, en la prov. de la Unión del depto. de Arequipa
6.—Ant. región de Italia, entre Etruria y Campania
7.—Acción de saltar
8.—Dícese del animal que mate a otros para devorarlos (fem.)
9.—Que danza o salta mucho (fem.)
10.—Lugar donde se guardan los perros
12.—Ave zancuda, de la Argentina
13.—Prudente, que obra con cautela (fem.)
15.—Instrumento que sirve para reconocer la profundidad del mar
21.—Pato, ave palmípeda
22.—Acción de arar
24.—Hace su nido
25.—Placentera, agradable
27.—Planta umbelífera, aromática
28.—De color entre blanco y negro
30.—Consonante

RESULTADO DEL PUZZLE

C	R	I	S	I	S		A	L	T	I	V	A		
E				R	A	S	P	A				L		
R	E	A		R	I	O		A	S	I				
R	O	P	A		R	E	D		O	P	A	S		
O	L	E	D		O	T	O		C	O	L	A		
S	O	L	I	S		E		B	A	L	A	R		
		A	V	A	L		R	A	R	I				
L	A	T	I	N		C		R	I	T	O	S		
A	F	I	N		R	A	S		N	I	D	O		
D	A	V	A		O	J	O		A	C	A	L		
I	N	O		S	O	N			O	S	A			
D			L	A	N	A	R				N			
A	L	D	E	A	S		R	E	G	A	L	O		

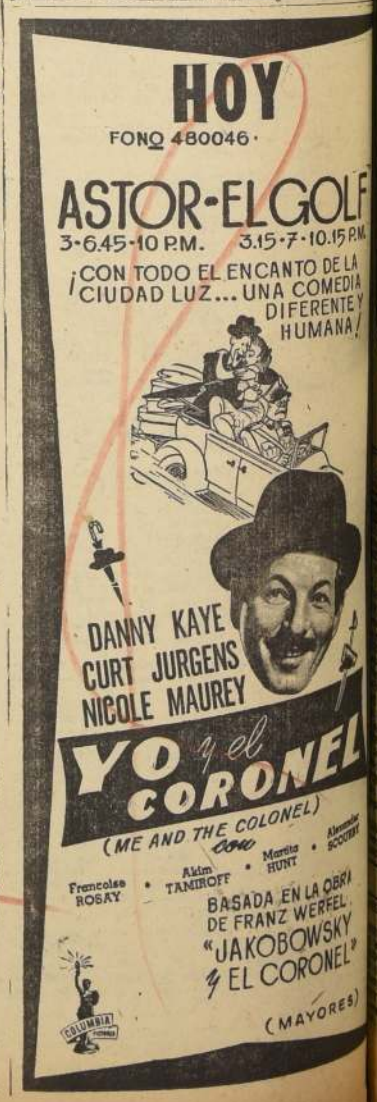

PELICULAS QUE SE ESTRENAN HOY

"TE VERE EN MIS BRAZOS".— En el ecran del cine Rex se dará esta noche la función premiére de la producción de Paramount, "Te veré en mis brazos", película en technicolor y Vistavisión.

La amable comedia es servida en sus papeles protagónicos por la actriz italiana Sophia Loren y el actor Cary Grant.

La función oficial de este film tendrá lugar en las funciones del Rex.

"EL CORONEL".— Será exhibida desde hoy en Astor y El Golf la muestra fílmica "Yo y el coronel", graciosa película que tiene como figura estelar al actor Danny Kaye.

HOY DUCAL
MAYORES
HISTORIA DE LAS EMOCIONES INTIMAS DE UNA ESPOSA REPUDIADA...
HACE UN AÑO QUE NO ME TOCAS... ESTA ES LA PROTESTA DE ELLA ANTE LA PERDIDA DEL AMOR DE SU ESPOSO QUE TRATA DE RECUPERAR...
WARNER BROS. CON ORGULLO PRESENTA A
JEAN SIMMONS
EN SU MAS IMPETUOSA PERFORMANCE
"SOMBRAS DE TORMENTA" (Home Before Dark)
DAN OHERLIHY · RHONDA FLEMING · EFREM ZIMBALIST, JR.
PARA CUYO TEMA SE TRATA EN ESTA PRODUCCION FUE PREMIADA CON EL LAUROS DE ORO OTORGADO POR LOS CORRESPONSALES EXTRANJEROS DE HOLLYWOOD.

Se unirán hoy en "La Noche de los Músicos" todos los artistas de Santiago con integrantes de la Sinfónica

FUNCION DE GALA DEL SINDICATO PROFESIONAL ORQUESTAL DE CHILE

Victoria Espinosa, una de las más bellas voces de Chile, será una de las mayores atracciones de "La noche de los músicos" que se celebra hoy en la capital.

El público que asiste a los espectáculos teatrales que cuentan con la participación de una orquesta, generalmente aplaude a las figuras que se han mostrado en el escenario, olvidando que gran parte del agrado que éstas le proporcionan con sus canciones o con sus danzas, está unido estrechamente al acompañamiento cuidadoso que le han prestado los instrumentistas ocultos en el foso, o encumbrados en un palco, como sucede con los del Teatro Opera.

Esos anónimos colaboradores en el triunfo de toda ópera, opereta, zarzuela, revista, comedia musical, programa de radio, o show de una boite, han sido siempre "las cenicientas" de los espectáculos teatrales. Y es por eso que los propios artistas que se muestran en el proscenio, conocedores como nadie del servicio y la valiosa ayuda que les prestan los músicos, fueron quienes sugirieron años atrás, la idea de realizar desde entonces una gran función anual de homenaje y beneficio al Sindicato Orquestal de Chile, la que se ha venido llevando a cabo todos los años con el más franco y decidido éxito.

"La noche de los músicos" ha pasado a ser el festival más brillante que puede ver el público santiaguino, y el correspondiente a 1959 que va a tener efecto esta noche en el Teatro Caupolicán, no solamente promete ofrecer un espectáculo que no desmerezca al de los años anteriores, sino que, por el contrario, aspira a superarlos en calidad.

PRESENCIA DE LA SINFONICA.— Por otra parte, permitirá mostrar la férrea unión que existe entre los músicos chilenos frente a sus aspiraciones y problemas gremiales, al presentarse, junto a los que organizaron la función de gala de esta noche, todos los integrantes de la Orquesta Sinfónica de Chile, que, como es del dominio público, atraviesan por una "impasse" con el Instituto de Extensión Musical. Los maestros ofrecerán un programa que consulta páginas del compositor nacional Enrique Soro, la Danza Ritual del Fuego de "El amor brujo", de Manuel de Falla, y la Canción Nacional Chilena.

Raúl Videla, el primer cantante melódico del país, que prestará su valioso concurso en el festival que celebra esta noche el Sindicato Orquestal de Chile.

NUMEROS DE VARIEDADES.— El programa de música ligera consulta la actuación de la original orquesta de damas cubanas "Anacaona", uno de los mayores éxitos de los casinos y night-clubs de La Habana, a la que seguirán los conjuntos de ritmos bailables Los Peniques, Caravana, los de Jackie Cohan; Isidro Benítez, Los Kings, Cubanacán, la típica de Carlos Arci, Ritmo y Juventud y la orquesta de acompañamiento del propio Sindicato Profesional.

LUMINARIAS DE LOS TEATROS.— En representación de la música brasileña acudirán a prestar su concurso tres notables figuras del país hermano que en estos momentos se encuentran en Santiago. Son ellos, Dalva de Oliveira, la aplaudida cancionista; Jussara Ney, la vedette carioca, y Ary Moreno, el celebrado guitarrista. Dos relevantes figuras chilenas de la canción, Raúl Videla y Victoria Espinosa serán los mejores exponentes líricos de nuestro país. Cabe, asimismo, citar los nombres de artistas igualmente prestigiosos, como el conjunto argentino de Los Cuatro Amigos, el criollo Dúo Rey-Silva, los humoristas Monicaco y Firulete, el fonomímico Hugo Goodman, el fantasista Ricardo Arancibia y el de la popular Guadalupe del Carmen.

El interés que ha despertado esta nueva "Noche de los músicos" augura el más franco éxito a la velada.

NUEVAS PELICULAS

"EI CIELO DEFRAUDADO".— La Cía. Chilena de Espectáculos anuncia para fecha próxima en el ecran del Rex el estreno de la película europea, "El cielo defraudado", film en cuyos papeles centrales aparecen Hnas. Holt, Christine Kaumann, Victor de Kowa y Kai Fisher.

"SOCIOS PARA LA AVENTURA".— Pel Mex ha programado para estrenar en el Santiago la película mexicana "Socios para la aventura", en cuyo reparto figuran Ana Luisa Peluffo y Alberto de Mendoza. En este film interviene el cantante chileno Antonio Prieto.

"PIEL DE CANELA".— En el lienzo del Continental será exhibida desde el lunes la película de Pel Mex "Piel de Canela". Heroína de este film es la actriz hispana, y cantante, Sarita Montiel.

"LA ULTIMA NOCHE DEL TITANIC".— El hundimiento del lujoso transatlántico "Titanic" ha sido llevado al cine por los estudios cinematográficos británicos. Esta película, con el título de "La última noche del Titanic", distribuida por Rank, será estrenada próximamente en el cine Bandera.

GUSTA LA REVISTA QUE ESTA DANDO EL T. OPERA

Con sostenido buen éxito se viene presentando en el Teatro Opera la revista intitulada, "Carnaval en Río".

El elenco revisteril B i m Bam Bum se presenta en esta pieza, que contiene cuadros atrayentes y originales, reforzado con la presencia de la estrella brasileña Dalva de Oliveira y de Jussara Ney, vedette carioca cuyas intervenciones han conquistado a los habitués del Opera.

Jussara Ney

"Carnaval en Río", en sus diversos cuadros destaca, además de las artistas nombradas, las intervenciones de Ary Moreno, Miguel Angel Valladares, Iris del Valle, Retes, Morales y Araya.

Cuarta semana cumple obra de A. Moya Grau

La buena acogida dispensada por el público ha permitido entrar a la cuarta semana en el cartel del SATCH a la obra "Una plegaria en el camino", de Arturo Moya Grau. La actuación que cumple el elenco que encabeza Silvia Villalaz y Juan Bautista Font, ha merecido aplausos.

"Una plegaria en el camino" sigue representándose en funciones de matiné a las 15.30 horas, de lunes a viernes, además de la función de las 19 horas.

INAUGURACION DE LA BOITE "HIDEAWAY".— El distinguido pianista Roberto Inglez, que desde hace varios años reside en Santiago, ofreció anteayer un coctel a un grupo de figuras de nuestra sociedad, artistas y miembros de la prensa, en la elegante boite "Hideaway", que desde hoy abrió sus puertas al público en la calle Ahumada 331. Este nuevo sitio de reunión mundana, decorado con lujo y singular buen gusto, contará, a la hora del aperitivo y en la noche hasta las tres de la madrugada, con la animación musical de Roberto Inglez, junto a su pequeño piano, especie de alfombra mágica con que el artista hace viajar a sus auditores por todos los países del Viejo y Nuevo Mundo. En el grabado aparece el pianista británico acompañado de algunos miembros de LA NACION y del actor nacional Norman Day.

NOTICIAS DE MEXICO

Comenzó bajo los mejores augurios "EL JUEGO DE LA MUERTE" la película de Matouk, de tema taurino, que dirige Benito Alazraki y protagonizan, Tere Velázquez y Fernando Casanova.

—OOO—

Otra película que también empezó su rodaje es "SANTA CLAUS", a las órdenes de René Cardona, con otro descubrimiento infantil: la niña de 3 años, Lupita Quezadas, hermana del ya famoso Pulgarcito, Cesáreo Quezadas, que a su corta edad tiene temperamento y sabe llorar cuando lo ordena el director.

—OOO—

Siguen los dobles homenajes a Rodolfo Landa, líder de actores, por su labor en Latinoamérica, y por su pleito con el pintor David Alfaro Siqueiros.

Buen trabajo de Gallo y Siccardi en el "Folies"

Elogiosos comentarios despierta en el público el esfuerzo de la Compañía de Revistas Folies, al presentar en el nuevo espectáculo "El bikini de Manón", cuadros vistosos y llamativos. Andrés Gallo, director y autor, y Alberto Siccardi, coreógrafo y bailarín han sabido darle un toque moderno y dinámico a la nueva producción que cuenta con elegante vestuario.

HOY CITY
Su nombre fué la inspiración de un pueblo libre!
PANCHO VILLA el temerario (Villa)
CINEMASCOPE
Brian KEITH · Cesar ROMERO · Margia DEAN
(MAYORES)

Teatro de ensayo-u.c.atólica
es de cortarlo y no creerlo!
Luis A. Heremans (autor de ESTA NOCHE...)
HOY ULTIMA SEMANA
VERMUT A LAS 7 P. M.
Camilo Henríquez - Ahumada 11 - 30019

METRO · CALIFORNIA
BANDERA 141 · TELF. 83361 · Y RARRAZAVAL 1564 · TEL 49806
3.— 6.30 y 9.30 P. M. HOY 3.45, 7.— y 10.— P. M.
SOLO PARA MAYORES
M-G-M presenta en CinemaScope y METROCOLOR
La ROSA del HAMPA (Party Girl)
ROBERT TAYLOR · CYD CHARISSE · LEE J. COBB · JOHN IRELAND
Producida por JOE PASTERNAK
Metro Goldwyn Mayer

Ilustre Municipalidad de Santiago
ORQUESTA FILARMONICA DE CHILE
Quinta Temporada Oficial de Conciertos
HOY MIERCOLES: 19 horas
TEATRO SATCH
REPETICION 3er. CONCIERTO DE ABONO
Director: FABIEN SEVITZKY
Solista: ALBERTO DOURTHE (violín)
PROGRAMA
WEBER: Obertura "Oberon".
WIENIAWSKI: Concierto N.o 2 en Re Menor, Op. 22, para violín y orquesta.
SHOSTAKOVICH: Sinfonía N.o 5, Op. 47.
ENTRADAS EN VENTA EN BOLETERIA TEATRO SATCH A PRECIOS REBAJADOS

HOY
Goyescas PRESENTA AL TE, COMIDA Y BOITE
EL EXITO INGUPERABLE DE ESTE GRAN ESPECTACULO ENCABEZADO POR LA GRAN ORQUESTA FEMENINA CUBANA
Daina de OLIVEIRA
Manón DANCAN
ANACAONA
ARY MORENO LA GUITARRA QUE HABLA
YUSSARA NEY VEDETTE BRASILERA
L. NAVARRO. ANIMADOR DE ESTE GRAN SHOW
Dúo REY SILVA
Alba REYES
Alberto SICCARDI
LAS ESTRELLAS SE REUNEN en UN ESPECTACULO DIFERENTE PARA UN PUBLICO DISTINTO

GUIA DEL ESPECTADOR

TEATROS

[illegible] VARAS (61200).— 19 Instituto del Teatro de Universidad de Chile: "Los [illegible] crea'os".
[illegible] ENRIQUEZ (88959): Teatro de Ensayo Universidad Católica: [illegible] mentario y no creerlo".
[illegible] (85912).— 21.40 Festival: "La noche de [illegible]".
[illegible] (33615).— 19 y 22 Cía. de comedias: [illegible] las mujeres perdiguerra".
[illegible] (397969).— 19 y 22 horas: Cía. de comedias: "Juani [illegible]".
[illegible] (30174).— 19, 21.30 y [illegible] horas: Cía. de Revistas [illegible]-Burn.
[illegible] (31358).— 19 y 22 horas: [illegible] Moya Grau: "Una [illegible] en el camino".
[illegible] (80008).— 19 y 22 horas: [illegible] Satch: "El jefe de [illegible]".

CINES

[illegible] - TARDE - NOCHE
[illegible] (30013).— 15, 18.45 y [illegible] Yo y el coronel".
[illegible] (80111).— 14, 16.15, [illegible] 22 horas: Londres, 8 [illegible].
[illegible] (33332).— 15, 19 y 22 [illegible] La que no quería morir.
CERVANTES (381894).— 15, 18, 20.15 y 22.30 horas: Testigo de cargo.
CALIFORNIA (498061).— 15.45, 19 y 22 horas: La rosa del hampa.
DANTE (494359).— 15, 19.10 y 22 horas: París, canalla.
DUCAL (35375).— 15, 18.45 y 22 horas: Sombras de tormenta.
EGAÑA (Los Guindos 5).— 18 y 21.45 horas: Cazadores imperiales y Qué siga el rock and roll.
EL GOLF (480046).— 15.15, 19 y 22.15 horas: Yo y el coronel.
HUELEN (31603).— 15.15, 19 y 21.45 horas: La pescadora del lago de los sueños.
IMPERIO (397960). — 15.30, 19.15 y 22.30 horas: Saeta del ruiseñor.
KING (32838).— 15.30, 19 y 22 horas: Aquellos tiempos del cuplé.
LAS LILAS (43116).— 15, 18.45 y 22 horas: Muñequita china.
LO CASTILLO (481981).— 19 y 22 horas: Londres, ocho campanadas.
LIDO (34366).— 15, 18.45 y 22 horas: Mi tío Mr. Hulot.
METRO (83361).— 15, 18.30 y 21.30 horas: La rosa del hampa.
NILO (391201) — 15.30, 18.30 y 21.30 horas: Nuestra señora de París.
ORIENTE (41345).— 14.45, 19.15 y 22.15 horas: Tosca.
PLAZA (84714).— 14, 16, 18.45 y 21.45 horas: Piroschka.
PACIFICO. (62921).—. 14, 16, 18.45 y 21.45 horas: Ascensor para el cadalso.
PEDRO DE VALDIVIA (43948). — 18.30 y 22 horas: El zorro de París.
REAL (65555).— 15.30, 18.45 y 22 horas: Tosca.
REX (31144).— 15, 18.45 y 22 horas: St. Louis Blues.
REGINA (36097).— 15, 18.45 y 21.45 horas: El zorro de París.
SANTA LUCIA (34718).— 14, 16, 18.45 y 21.45 horas: La que no quería morir.
WINDSOR (89761).— 15, 18.45 y 22 horas: Las ratas.

CINES ROTATIVOS

ALCAZAR (80122).— 15 horas: Una americana en Italia y Sissi.
ALAMEDA (91254).— 13 horas: Algo para recordar y Al borde del infierno.
ALHAMBRA (90527).— 14 horas: Los buenos mueren jóvenes y Música en la noche.
ALMAGRO (83425).— 14 horas: Invasión de los platilleros y Duelo de titanes.
AMERICA (52442).— 14 horas: La montaña siniestra, Tierra de hombres y El vampiro.
ANDES (43811).— 14 horas: El halcón y la flecha y Sufrir es mi destino.
APOLO (52693).— 15 horas: Gigante, La hija de la otra, Música en tu corazón y Cita con el destino.
AUDITORIUM (84688).— 11 horas: La familia Trapp.
BALMACEDA (88768).— 14 horas: El bolero de Raquel y Juzgado por el mundo.
BAQUEDANO (31787).— La mentira maldita y Sombras del delito.
CAPITOL (372406).— 14 horas: Flor de canela, Concurso de belleza y La espada invencible.
CARRERA (86685).— 14 horas: El cofre del pirata y La rival.
CITY (66687).— 11 horas: Pancho Villa el temerario.
CINELANDIA (67532).— 13 horas: Muertos de miedo.
CINE SUR (61324).— 13 horas: Algo para recordar y Al borde del infinito.
CONTINENTAL (60735).— 14 horas: Una golfa.
COLON (90577).— 13 horas: La estrella raptada, El vampiro y Tierra de hombres.
CHILE (372566).— 14 horas: La espada invencible, La montaña siniestra y El soberano de la selva.
EL SALTO (El Salto 3202).— Descanso al personal.
ESMERALDA (64303).— 14 horas: La doncella de piedra y Los robachicos.
FLORIDA (34289).— 11 horas: Colosos del mar.
GRAN AVENIDA (52163).— 14 horas: Los robachicos y La doncella de piedra.
HOLLYWOOD (42390).— 14 horas: Las aventuras de Till, El globo rojo y Allá en un país lejano.
MINERVA (91464).— 13 horas: El árbol de la vida y La pistola asesina.
MIRAFLORES (30909).— 14 horas: El Príncipe negro y Sed de pasiones.
MONUMENTAL (91555).— 14 horas: El vampiro; Manuela y Tierra de hombres.
NACIONAL (370594).— 14 horas: La estrella raptada; El vampiro y El soberano de la selva.
NAVIA (93422).— 15 horas: Música y amor; Casa de perdición y Cartouche el aventurero.
NOVEDADES (94394).— 15 horas: El hombre marcado y El tonto público N.o 1.
NORMANDIE (87749).— 14.30 horas: Padres e hijos y El triunfador.
NUSOA (43152).— 14 horas: El vividor y La mulata.
O'HIGGINS (86929).— 14 horas: Orgullo y pasión y Festín de la muerte.
PRAT (50754).— 13 horas: La estrella raptada; El vampiro y El soberano de la selva.
PORTUGAL (34816).— 14 horas: Hombres y lobos y El Mago.
PALACE OVALLE (U. Ureta-Iquique).— 15 horas: Quo Vadis; Desafío a la muerte y La furia de los justos.
RITZ (380613).— 13 horas: El trueno entre las hojas.
RIVIERA (36093).— 11 horas: El Manto Sagrado y El pirata de Puerto Diablo.
RECOLETA (63874).— 14 horas: Flor de canela; Concurso de belleza y El canto de Scherezade.
REPUBLICA (93613).— Rivales del rayo; El Cadillac de puro oro y Emboscada en la noche.
RIALTO (41667).— 14 horas: Al borde del infierno y Raíces en el fango.
ROXY (80809).— 11 horas: Cinco horas en el infierno.
ROMA (67258).— 14 horas: El cofre del pirata y La rival.
RIO (33550).— 11 horas; El zorro del mar.
SAN MARTIN (35337).— 13 horas: La ciudad de los niños.
SANTIAGO (32888).— 13 horas: Amor se dice cantando.
SEPTIEMBRE (94321).— 14 horas: Guerra sin cuartel y El leopardo asesino.
SAN ANTONIO (33605).— 11 horas: La luz de enfrente.
SAN MIGUEL (51262).— 14 horas: El museo del crimen; Maridos sospechosos y El canto de Scherezade.
SAO PAULO (397946).— 11 horas: El General improvisado.
SANTA ROSA (53940).— 14 horas: Concurso de belleza; Desafío a la muerte y No me quieras demasiado.
SAN DIEGO (81093).— 14 horas: Un Rey en New York.
TOESCA (63289).— 11 horas: Sin ti es la noche.
TIVOLI (30611).— 11 horas: Los invasores de Marte.
VALENCIA (370288).— 14 horas: Flor de canela; Concurso de belleza y El canto de Scherezade.
VENECIA (80326).— 15 horas: Tempestad de odio; La garra de los celos y Alta sociedad.
VICTORIA (30021).— 13 horas: Monpti.
VERDI (Plaza Zañartu).— 14 horas: Invasión de los platilleros y Duelo de titanes.
YORK (66687).— 11 horas: El devorador de hombres.

CINES COMUNALES

CERVANTES (San Antonio).— 14 horas: Un viaje a la prehistoria y La Monja gitana.
MUNICIPAL (San Bernardo).— 14 horas: Las hazañas del Cabo Asch y La Feria de San Marcos.
NACIONAL (Puente Alto).— 14 horas: Los depravados y Estafas, robos y asaltos, S. A.
PLAZA (Puente Alto).— 14.30 horas: Cita con el diablo y La garra gigante.
SANTIAGO (312, San Bernardo) 14 horas: Amores de verano y Entre el cielo y la tierra.
TALAGANTE.— 18 horas: Prisionero del rock and roll y La diabla.

TERMINA UNA OBRA.— Luis Sepúlveda Campos, detective de la Quinta Judicial, termina un suplemento. En su mesa hay varios trabajos más, como la ronda de niños, y el que juega a las bolitas (a la izquierda), el obrero que grita en las carreras y el que lee el diario (a la derecha). De preferencia, el sabueso artista lleva a la cerámica gente y hechos delictuosos.

Detective artista se inspira en modelos del hampa

En las obras de Luis Sepúlveda Campos figuran vagos, mendigos, madres de conventillo...

Por ABRAHAM HIRMAS

CUANDO A MEDIADOS de agosto de 1958 estrenaron el lujoso Club de Investigaciones frente a la añeja Plaza Brasil, llegó atrasado a la fiesta un joven flaco, de lentes. Con un paquete en las manos, nervioso, buscó entre el gentío al entonces Director don Roberto Schmied hasta que al fin lo encontró atendiendo a las conspicuas visitas. Pidiéndole excusas por distraerlo, le dijo:

—Perdone, Director, quiero entregarle un obsequio para el Club...

Roberto Schmied alargó las manos para recibir el paquete, pero el muchacho lo rechazó:

—Está tibio aún, señor. Recién lo saqué del horno... ¿Me permite que se lo muestre sobre la mesa?

Era una escultura, un trabajo de arte titulado "El detenido". Consistía en un grupo de dos personas: un hombre arrestado, con las esposas en las muñecas, y el detective que lo arrastraba del brazo. Una escena diaria, vulgar, del hampa, embellecida en la arcilla. El artista —Luis Sepúlveda Campos, 29 años, soltero— era un detective que había tomado como modelo para su obra la secreta hermosura que esconde el ambiente del delito. Para él, un ladrón ,un homicida, un muerto con una puñalada en el corazón, tienen también su propia belleza. Era cuestión de descubrirla e inspirarse.

Pero Luis Sepúlveda Campos todavía no sabe lo que quiere —si el dibujo, la escultura o la pintura—; no se orienta. A los 29 años aún no ha escogido su destino ni su arte. Nacido en el malevo barrio Vivaceta, fue el segundo de cuatro hermanos; cuando apenas contaba 5 años, perdió a su padre. No obstante, su madre se defendió de la pobreza y crió a sus hijos con empeño y amor.

Luis cursó sus primarias en la Escuela 199 del barrio, y las humanidades en el "Valentín Letelier", pero no logró seguir Medicina, o ser maestro como soñaba, porque tenía que empezar a ganarse la vida, ayudar en los gastos de casa y a que su hermana menor siguiera la profesión de matrona. Antes de dejar el liceo, hizo su primera exposición: caricaturas de sus profesores.

Fue su debut de artista.

—¿Cuándo empezó a dibujar?

No lo recuerda. Sólo sabe que llenaba con "monos" cuanto papel hallaba a mano y decoraba las paredes de su casa. Este "hobby" no lo perdió cuando al año siguiente (1950) ingresó a la Escuela Técnica de Investigaciones para seguir la carrera policial, como su padre que fue carabinero. Convertido en detective, apasionado por su oficio, Luis Sepúlveda Campos alternó la pesquisa con el arte, la pista conel dibujo. No sólo servía sus gustos íntimos, sus inclinaciones, sino que asimismo la endiablada vida de sabueso.

Cuando le pregunté si no se reñían el arte y la policía, Luis Sepúlveda Campos sonrió:

—No se incomodan. Por el contrario, se entienden perfectamente. Pueden existir juntos y me seducen porque en los dos hay que observar, descubrir, pesquisar...

Contó que desde muy joven le maravillaba observar, y que por esta razón escogió la policía cuando tuvo que dejar de pensar en la Medicina y en el Magisterio. Recordó que siendo estudiante de la Escuela Técnica de Investigaciones una señora de su barrio fue a verlo. Le preguntó si se acordaba de una pequeña de 8 años, de largas trenzas que siempre veía cuando ella iba a la escuela. Luis Sepúlveda hizo memoria y al cabo de un rato replicó:

—Sí señora, me acuerdo de la mocosita. Además, me molestaba porque nunca dejaba de jugar al "luche".

La afligida mujer le dijo que la chica había desaparecido, que ella era su madrina y que no podía encontrarla. Le suplicó que la buscara, pues la pequeña acababa de heredar una millonaria porción de tierras en el sur.

Luis Sepúlveda no la halló, y como tenía poco tiempo, después de algunos días de indagaciones dejó de preocuparse del caso, sin olvidarlo. Al poco tiempo, convertido ya en detective, hurgaba entre la ebullente y multicolor Vega santiaguina cuando las trenzas de una púber lo atrajeron con admiración:

—¡Qué lindas son!, —comentó para sí.

Y se quedó pensativo. En escasos segundos recordó a la heredera esfumada de su barrio, la siguió, subió a un micro, bajó, tomó otro y llegó detrás de ella hasta la lejana comuna de Conchalí. Anotó la dirección, voló a Santiago a buscar a la madrina y la llevó para que la reconociera. Con un pretexto fisiológico, la mujer golpeó la puerta y asomó la muchacha con trenzas. Al verla, se puso a gritar:

—¡Es la misma!... ¡Es la misma...!

OTRO CAMINO

Hace 3 años, mientras Luis Sepúlveda Campos deambulaba por las tenebrosas calles del Matadero, halló a un viejo compañero del Liceo. Con Luis Proaño recordaron sus tiempos de escuela y su antigua afición por el arte. Fue entonces cuando Luis Proaño le insinuó:

—¿Porqué no sigues cerámica y escultura en la Escuela de Artes Aplicadas?

Esa misma tarde [illegible] en el taller de profesor Miranda Alegría, [illegible] triculó como alumno. Siendo detective, no podía donar sus tareas para entregarse al arte [illegible] a manejar la [illegible]. Pensó en su hermano [illegible] no se recibía de [illegible] que debía continuar [illegible] la. Sin embargo, su [illegible] artista pudo más, y [illegible] ches, cuando no [illegible] ni guardias, escapaba [illegible] cuela y aprendía [illegible] vericuetos de la [illegible] manos no lo decepcionó [illegible] de ella empezaron a [illegible] plos de vida: niños [illegible] dres desfallecientes, [illegible] poblaciones "callampas".

Su primera obra fue [illegible] cantador niño de [illegible] las manos en los bolsillos.

Sus modelos eran [illegible] hampa, de la miseria [illegible] curo mundo que [illegible] perseguía como debe [illegible].

—No tengo cosas [illegible] —explica Luis Sepúlveda [illegible] go lo que veo, lo que [illegible] presiona, lo que me [illegible] invento, no faltan [illegible] hacer pescadores [illegible] Santiago no existen [illegible] Si fuera a Valparaíso [illegible] Antonio, me inspiraría [illegible] "trabajaría"; pero en [illegible] tal hay sólo médicos [illegible] asesinos y víctimas [illegible] bién tienen su belleza.

Entre sus obras [illegible] menes horrendos, [illegible] tios sangrientos que [illegible] un rincón de su casa [illegible] son desagradables [illegible].

En Investigaciones [illegible] faenas policiales [illegible] tribuye como artista [illegible] ciona los "retratos" [illegible] Entre ellos, hizo el [illegible] robusto autor del [illegible] practicante, y el [illegible] fue el que le encargó [illegible] día Móvil sobre un [illegible] radios que operaba [illegible] original. Ese ladrón [illegible] tó ser Juan Luna [illegible] do "El cara de luna" [illegible] braba a llamar por [illegible] las casas del Barrio [illegible] ciéndose pasar por el [illegible] casa. Le decía a las [illegible]

—Si va un señor [illegible] radios, entrégale la [illegible] mos para que la lleve [illegible] ller.

Media hora después [illegible] sentaba el ladrón:

—¿No está el [illegible]

—No, está trabajando [illegible] usted el que [illegible] Me dijo que podía [illegible]

No volvía más.

Cuando Luis Sepúlveda [illegible] el retrato por las [illegible] de las empleadas [illegible] ves reconocieron en [illegible] "Cara de luna", y [illegible] ron.

Luis Sepúlveda [illegible] ya un artista con [illegible] mediados del año [illegible] pitió con 200 alumnos [illegible] Aplicadas y el Bella [illegible] só por dos tupidos [illegible] al fin, triunfó con "[illegible] Se trata de una [illegible] con una guagua en [illegible] mocosos a [illegible] madre de convento [illegible].

Mira a su pasado, y [illegible] da suspira:

—Lo malo es que [illegible] encaminó desde [illegible] cién a los 26 años [illegible] comenzaron a crear [illegible] sualidad de haberse [illegible] do con un amigo [illegible]

NOS VISITAN ESCOLARES PARA DEFENDER A SU MAESTRO

"NO QUEREMOS PERDER EL AÑO, PORQUE NOS CUESTA MUCHO ESTUDIAR".— PEQUEÑA DELEGACION ABOGA POR SU DERECHO A EDUCARSE

(Especial para LA NACION, por Leonardo Espinoza).

"Nuestro profesor, señor Hugo Valenzuela, no recibe sueldo desde el mes de marzo, porque no tiene nombramiento. Tendrá que retirarse, porque sin sueldo no puede vivir él y su familia. Nosotros perderemos el año escolar, y todos somos niños de escasos recursos. ¿Puede usted hacer algo, para que lo nombren?

Así comienza una carta dirigida al Director de LA NACION, y que, personalmente, entregaron ayer los 13 alumnos que forman el sexto año de la Escuela Primaria del Centro Experimental de Cultura "Pedro Aguirre Cerda", en Vivaceta 2660.

"No queremos perder el año —dijeron los alumnos—, por eso hemos recurrido a la prensa. Nadie sabía que lo haríamos. Nosotros escribimos la carta por nuestra cuenta y la hemos traído para saber que no se perdería".

Alfonso Villalobos tiene 14 años y es el presidente del Gobierno Estudiantil; Carlos Cornejo tiene 13 y es el secretario. Ellos tomaron la iniciativa, la consultaron al resto de los alumnos del curso y la pusieron en práctica.

—¿Qué pasa con el profesor?

—El es muy bueno con nosotros. Nos trata con mucho cariño y nos enseña mucho. Si se va perderemos el año. Somos niños pobres.

—¿Y por qué tiene que irse...?

—Es casado y tiene hijos. No puede vivir sin sueldo y no le pagarán hasta que salga su nombramiento. Pero él no puede esperar más, y por eso buscará otra cosa.

ALGUIEN "PENSO" LA CARTA

El señor Hugo Valenzuela, según explican los niños en su carta, y luego personalmente, es normalista. Egresó recientemente y su primer cargo fue la Escuela Experimental, donde ahora sirve. Su nombramiento no ha sido cursado hasta el momento. Es profesor del sexto año, desde marzo pasado.

—¿Quién escribió la carta?

—Yo, pero "la pensamos" todos, y después la firmamos. Tiene la firma de todos.

—¿También tú la "pensaste"?

Pedro Muñoz, de 9 años, el menor del curso, responde que sí, "que él también la pensó" y la firmó.

Los niños defienden su derecho de seguir estudiando. No quieren perder el año, porque tienen sus planes.

Unos piensan ingresar a un Liceo, otros a cualquier establecimiento técnico. Y hay quien, Alfonso Villalobos, el mayor, de 14 años, quiere seguir estudiando para después ser "maquinista de tren".

Pero esos propósitos nada tienen que ver con la finalidad inmediata: que se dé publicidad a la carta en la que piden que se haga algo que impida que su profesor tenga que retirarse.

LOS ABAJO FIRMANTES

La carta dice:

"Señor Director:

Respetado señor: Los abajo firmantes somos alumnos del sexto año del Centro Experimental de Cultura "Pedro Aguirre Cerda", y estamos informados que nuestro maestro, el señor Hugo Valenzuela, no seguirá haciendo clases; tendrá que irse del establecimiento, porque no tiene nombramiento. Nos ha hecho clases durante los meses de marzo, abril y mayo, sin recibir sueldo por su trabajo ni faltar un solo día. Se recibió en la Normal el año pasado. El es casado y tiene hijos que alimentar y vestir, por lo cual tendrá que buscar trabajo así obtendrá un sueldo inmediato para pagar sus necesidades domésticas y de sus familiares.

Por esta razón queremos rogarle, señor Director, que usted nos ayude, haciendo presente esta situación a las autoridades educacionales para informarles de esta grave situación que se nos creará, ya que quedaremos sin profesor y perderemos el año de estudio, sobre todo ahora que la vida está tan cara y nosotros no poseemos recursos. En la seguridad que usted publicará esta carta y nos ayudará en el futuro con otras publicaciones. Lo saludamos atentamente y le agradecemos su "buena" voluntad".

OLVIDARON la disciplina escolar para ayudar a su maestro. 13 alumnos del sexto año, del Centro Experimental de Cultura "Pedro Aguirre C.", desafiaron el conducto regular y después de un rápido consejo expusieron su problema, lo escribieron y lo trajeron hasta "La Nación". El profesor que atiende el curso al que pertenecen, no recibe sueldo mientras su nombramiento no sea cursado. "Sin sueldo no puede vivir", afirman los niños, y se retirará. Nosotros perderemos un año. Además, nos trata muy bien, y nos enseña mucho". "Ustedes pueden ayudarnos y por eso estamos aquí". Alfonso Villalobos, 14 años, en representación de sus compañeros, entrega la carta.

La sal de los océanos

Si se pudiera extraer la sal contenida en los 1.500 millones de kilómetros cúbicos de agua de mar en el mundo, se obtendría una masa sólida de 20 millones de kilómetros cúbicos, o sea un cubo de aproximadamente 220 km. por lado, y que pesaría 40.000.000.000.000.000 (cuarenta mil billones) de toneladas.

El público santiaguino comienza a "entrar en vereda" en cruce de calles

CARABINEROS RECIBIO ORDEN TERMINANTE DE NO HACER DISCRIMINACIONES ENTRE PEATON Y VEHICULO.- AYER FUE UN DIA DE "TAREA EDUCADORA".- HOY, ENERGICO CONTROL

(Especial para LA NACION por Renato Labra).

No es efectivo que Carabineros dé preferencia al vehículo en desmedro del peatón, y las multas constituyen, según el público, la única forma de evitar que el peatón tránsite como se le da la real gana, con grave peligro para su propia seguridad. Por otra parte, el público "ya entró en vereda".

Tal conclusión obtuvo "La Nación", conversando ayer con autoridades, el público y Carabineros, a raíz de la enérgica reclamación formulada por "un peatón", quien envió una carta al Director, reclamando por el control que ha establecido el Intendente-Alcalde, en las calles céntricas de la ciudad, aplicando multas por el cruce a media cuadra o cuando la luz roja indica que el transeúnte debe detenerse.

Ayer fue un día dedicado exclusivamente a una "tarea educadora", de acuerdo con lo informado por la Prefectura del Tránsito. Carabineros instalados en los cruces más congestionados, indicaron al público cuando debía pasar y cuando debía detenerse. No se notificaron infracciones. En cuanto a los días anteriores, los partes totalizan un centenar, con nueve detenidos, y 20 mil pesos en multas.

Personalmente comprobamos que la medida del general Alvarez Goldsack, está rindiendo frutos. Basta observar una esquina. Por ejemplo: Agustinas y Ahumada. Antes de cruzar, el peatón dirige su vista al semáforo o al Carabinero. La fiscalización se está haciendo así cada día más fácil, y esto lo confirmó el propio Prefecto de Tránsito, coronel don Luis Méndez Buzarte.

Por su parte, el Intendente-Alcalde, dijo que este control del peatón, no constituye ninguna novedad ni es una cosa del otro mundo. En todo país donde el tránsito está subordinado a un control riguroso, como ocurre en Estados Unidos y en Europa, tanto los peatones como los conductores de vehículos deben ceñirse a estrictas normas. Chile había dejado de mano al peatón como si fuera un ser privilegiado, y el resultado de esta absurda política ha sido perjudicial precisamente para el propio peatón. Las abrumadoras estadísticas de muertos y heridos por cruzar la calzada a mitad de cuadra o cuando la luz roja indica detenerse, son elocuentes.

En cuanto a lo que afirma "un peatón", en la carta enviada al Director de "La Nación", en el sentido de que "Carabineros sólo se limita a dirigir el tránsito de vehículos", los jefes de esta institución admitieron que pudieron haberse registrado casos aislados, pero las instrucciones que se han impartido a todos ellos son precisas en cuanto a no hacer ninguna discriminación.

Hoy la fiscalización será intensificada en sectores acentuadamente congestionados. Son, Estación Central y Plaza Baquedano, y el control no será solamente "educativo".

Así atendemos sus cartas

CARTAS AL DI[illegible]

NO LE GUSTAN LAS MULTAS

Se está dando cumplimiento a una disposición que, por lo descortezada, está llamada a no tener el más enérgico repudio por la ciudadanía.

Me refiero a pasarles partes a los peatones que cruzan la calzada cuando hay luz roja.

Nada más injusto que esta disposición, por la sencilla razón de que el peatón en Chile está acostumbrado ya a esto porque los propios carabineros les crearon esa costumbre y de inmediato me voy a explicar.

Cuando dirigían y aún dirigen el tránsito, ya sea en pleno centro como igualmente en comunas, sólo se limitan a dirigir el tránsito de vehículos, sin importarles que los sufridos peatones en esos mismos instantes vayan cruzando la calzada, [illegible] que por la aproximación de vehículos deben correr desesperadamente, a fin de no ser atropellados [illegible]

ferencia a los peatones y [illegible] biar de posición para [illegible] vamente la parada hasta [illegible] vez que aun hay peatones [illegible] cruzar. Los vehículos [illegible] más rápidos que el [illegible] no, y no es problema [illegible] cigerando un segundo [illegible] rece más consideración [illegible] ción.

Saluda atentamente [illegible] Director y le felicita [illegible] blicación de estas [illegible] nes.— Un peatón.

ANGUSTIAS [illegible] JUBILAD[illegible]

Los jubilados [illegible] combatidos [illegible]

MEDIDORE[illegible]

Los consumi[illegible] de Sabías[illegible] sorprendido [illegible] ción de [illegible]

"UN PEATON", es la firma que puso un lector de "La Nación", para reclamar por las multas que se aplican al peatón, que cruza la calle en la media cuadra, o cuando la luz roja le ordena detenerse. Fuimos al terreno mismo para comprobar esta queja. Luego de nuestra observación, invitamos al "peatón", a comprobar su error personal y directamente.

EL CARABINERO SONRIE. Ya no cuesta tanto hacer entender al público. El peatón respeta la autoridad en el control del cruce de calles. Con el tiempo, no habrá necesidad de multas. Los santiaguinos se han convencido, —aunque no todos—, que acatando el decreto [illegible] defienden su propia vida.

TARZAN — 5505 WALA

Por Edgard Rice Burroughs

RAMONA POR JORGE PALAC[illegible]