

EN 60 DIAS SE LEVANTO UNA NUEVA ESCUELA EN SAN RAMON

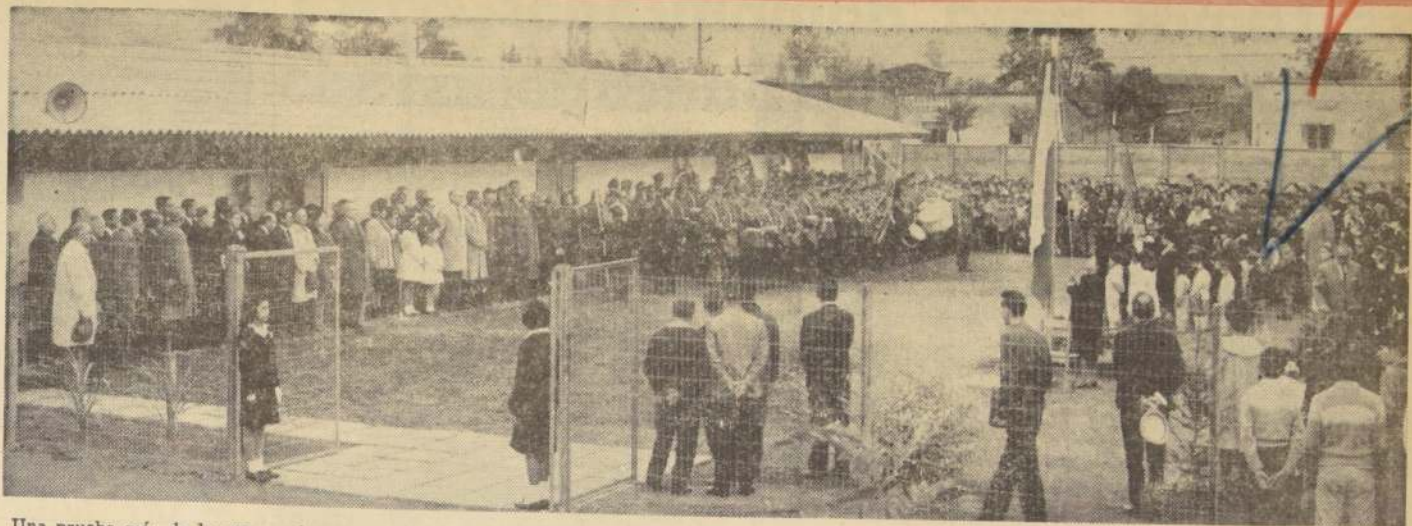

Una prueba más de lo que puede conseguir un Gobierno bien inspirado, en lo que a educación de un pueblo se refiere, fue lo que tradujo la ceremonia de ayer, al inaugurarse la nueva Escuela

N.º 53, San Ramón, de la Comuna de La Cisterna. En el breve lapso de sólo 60 días se levantó una edificación que albergará a 800 alumnos, divididos en dos turnos. Su materialización es la pauta que orienta hacia un plan de organi-

zación y eficacia los programas extraordinarios de una comunidad que lucha por su recuperación integral en todo sentido.— (INFORMACION EN PAGINA 3.)

LA NACION

AÑO XLIX — SANTIAGO DE CHILE — JUEVES 15 DE ABRIL DE 1965 — PRECIO: Eº 0,20 — N.º 17.298

Edición de 26 páginas — En dos secciones

Crónicas. Pág.	1 a 3	Hípica. Pág.	19
Provincias. Pág.	6 a 10	Provincias. Pág.	21
Redacción. Pág.	4	Económicas. Pág.	22
Política. Pág.	5	Social. Pág.	23
Cables. Pág.	11 y 12	Teatros. Pág.	24 y 25
Deportes. Pág.	13 a 18	Magazine. Pág.	26

Tras Records Alcanza la Ayuda a Damnificados

Zegarra, Crédito de la Selección Peruana

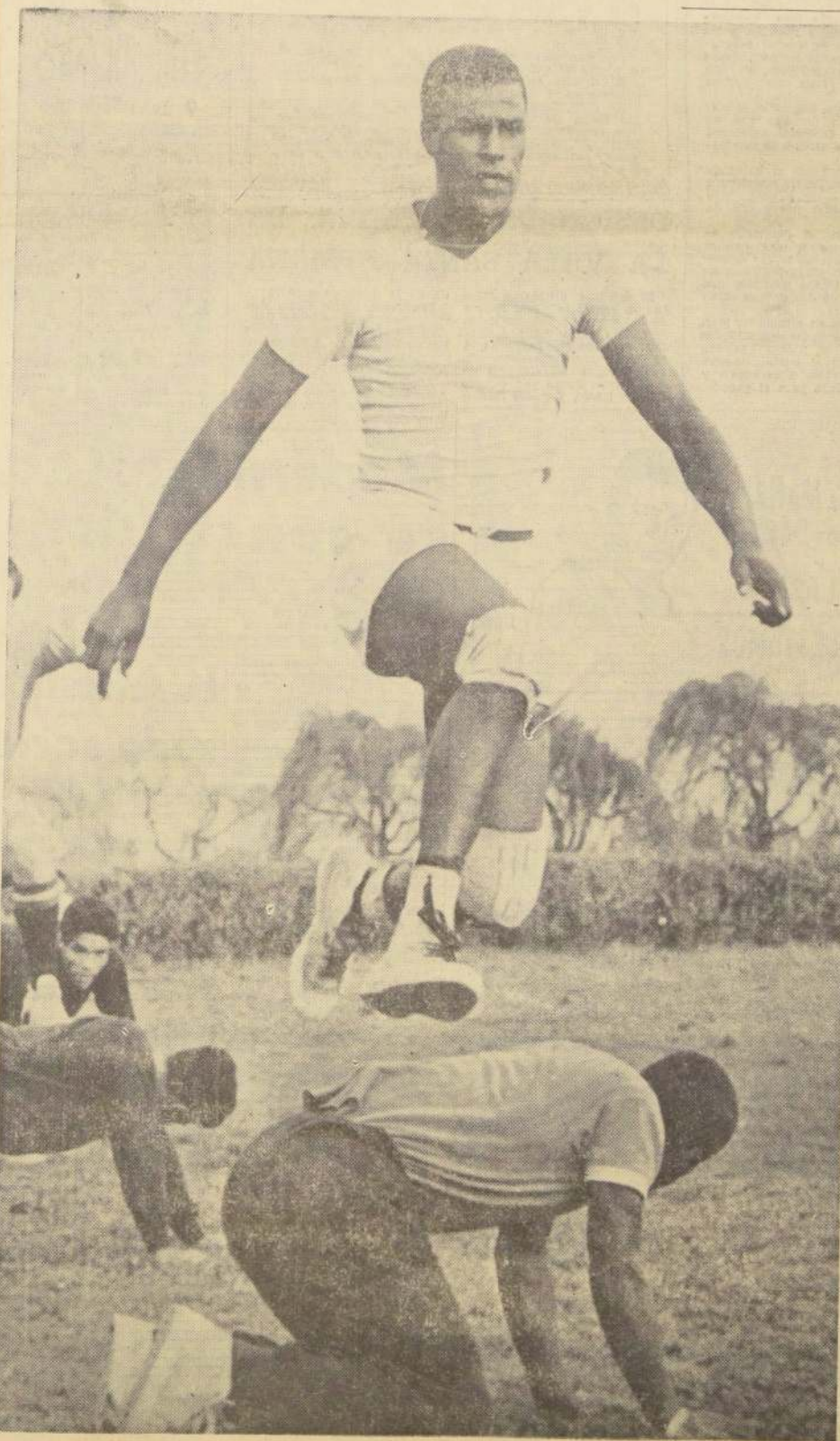

Enormes cantidades de materiales para construcción llegan hasta la zona del desastre. Operación Techo en un acelerado plan de realizaciones. Frente a la emergencia levantarán cerca de seis mil casas más, 1.389 construcciones prefabricadas y 60 mediaguas armadas. Pronto se iniciarán los trabajos propios de la reconstrucción, la que se hará con la generosa ayuda de todos los chilenos.

Treinta y un mil doscientas toneladas de madera, 31,1 toneladas de clavos, 12,8 toneladas de herramientas (palas, chuzos, martillos, serruchos, etc.), 52.749 metros cuadrados de zinc, 46.520 metros cuadrados de cubierta de pizarra, 15.195 metros cuadrados de cubierta de fonolitas y 6,8 toneladas en elementos varios de construcción se han enviado a la zona damnificada, por la Operación Techo.

TODOS LOS DATOS

Así lo señalan los cuadros estadísticos hasta la medianoche del lunes pasado. En ellos se han vaciado todos los datos consignados en las guías de envíos, entregadas a los miles de vehículos y carros de ferrocarril, que transportaron los materiales, hasta distintos puntos de la zona afectada por el sismo.

Todos estos materiales de construcción significan material de armado y de cubierta para alrededor de seis mil casas de emergencia. A ellas hay que agregar 1.389 casas prefabricadas y 60 mediaguas armadas, también enviadas e instaladas en la zona del sismo.

Por otra parte, el envío de materiales de construcción y de casas prefabricadas se está acelerando al máximo para llegar a la meta de no menos de 300 casas, por día.

MATERIALES DE CONSTRUCCION

En la Operación Techo no se ha descuidado ninguno de los puntos de la zona damnificada. Esto es lo que indican los datos de envíos de materiales de construcción rubro por rubro. He aquí los antecedentes:

Casas prefabricadas, de 42 metros cuadrados: 100 a Illapel, 120 a Salamanca, 135 a La Ligua, 15 a Cabildo, 20 a

(PASA A LA PAGINA 10)

DAÑOS POR EL SISMO SUPERAN LOS 400 MILLONES DE ESCUDOS

(Información en página 7)

EN LA PROXIMA SEMANA FREI HABLARA AL PAIS SOBRE RECONSTRUCCION

(Información en página 7)

China Comunista compra a nuestro país 40 mil toneladas de salitre

(Información en página 7)

Hacienda Choapa lista para ser entregada a decenas de campesinos

(Información en página 10)

CUATRO ECONOMISTAS
FIRMARON LA CARTA
PRESIDENTE CHILENO:
FIRMARON GRAN GOBIERNO
ECONOMICO Y CONTINENTAL
FIRMARON LA INTEGRACION

(Información en página 11)

PERUANOS: SU GRAN
PERMITIO ARREGLO
SELECCION CHILENA
TODOS SUS CRACKS
de la Copa Libertadores:
PENDIENTE: "NO
PERDIDO LA FE"
ROL: "GANAREMOS"

(Información en página 18)

SECCION de Perú cumplió ayer su último
momento para el match que sostendrá
con Huáscar con el equipo chileno. En la
sección aparece el arquero Zegarra saltando
sobre los jardines del Estadio Nacional. El
match se disputará a las 18 horas, para dar paso al
match por la final de la Copa Libertadores

Préstamos para damnificados hasta por E=4.000 otorgará Banco del Estado

Se darán a los clientes de la institución, ya sea que tengan cuentas corrientes o de ahorro

Préstamos con letras (PL) hasta por la suma de 4 millones de pesos, acordó proporcionar la Superintendencia del Banco del Estado de Chile a los damnificados por el reciente terremoto, cumpliendo así con los propósitos del Supremo Gobierno.

Una versión que la Superintendencia de la institución...

El gerente del Banco del Estado, don Gabriel Morgan Torres, en el momento de otorgar el préstamo a un damnificado, se dirigió a la oficina del Banco en la cual mantienen sus Cuentas Corrientes o de Ahorros, presentando en duplicado las reparaciones que sean necesarias en su propiedad, el que será estudiado por los organismos técnicos del Banco como cosa previa para otorgar el préstamo respectivo. Se ha fijado como plazo máximo para la entrega de las solicitudes el 30 de mayo en curso.

El gerente del Banco del Estado, don Gabriel Morgan Torres, en el momento de otorgar el préstamo a un damnificado, se dirigió a la oficina del Banco en la cual mantienen sus Cuentas Corrientes o de Ahorros, presentando en duplicado las reparaciones que sean necesarias en su propiedad, el que será estudiado por los organismos técnicos del Banco como cosa previa para otorgar el préstamo respectivo. Se ha fijado como plazo máximo para la entrega de las solicitudes el 30 de mayo en curso.

INDAP entrega casas a pequeños agricultores de zona devastada

También se han enviado materiales para la reconstrucción de las habitaciones dañadas por el sismo

Un nuevo equipo de ingenieros agrónomos y técnicos agrícolas fue enviado a la zona devastada para atender a los campesinos que resultaron damnificados con el sismo del 28 de marzo.

El Director de la Segunda División de Campesinos y Pescadores del Instituto de Desarrollo Agropecuario, Tomás Cox, manifestó que se ha intensificado la ayuda, que inmediatamente después del sismo, empezó a prestarse a los damnificados. Cox agregó:

"La ayuda es de dos tipos: para los afectados por el terremoto que perdieron totalmente sus casas, se les entregan casas prefabricadas, las que serán pagadas a crédito

una vez que la situación en la zona se normalice. El otro tipo de ayuda dice relación con la entrega de materiales de construcción, con el objeto de que los que sufrieron daños en sus casas puedan repararlos.

Cox señaló que el personal que se había destacado en un principio en la zona devastada fue insuficiente por lo cual el Vicepresidente del INDAP, Jacques Chonchol, determinó que viajaran nuevos ingenieros agrónomos y prácticos agrícolas.

El INDAP se ha preocupado solamente de prestar ayuda a los pequeños agricultores, dueños de predios. Los campesinos que trabajan en calidad de inquilinos en los diversos fundos tienen que ser atendidos por los respectivos patronos.



Ayer se dirigió a Europa, vía Air France, el gerente de Sucursales del Banco Sudamericano, don Gabriel Morgan Torres. En el grabado, el señor Morgan Torres, acompañado de su esposa, doña Dolores Larraín de Torres.

Comunidades del Norte Chico tendrán molinos de aire para extraer agua

Se completa estudio para resolver los problemas relacionados con la juricidad de la tierra.— "Cordón Verde" para contener el avance del desierto en Coquimbo.— Créditos y asistencia técnica se otorgarán a pequeños productores

El Instituto de Desarrollo Agropecuario dotará de molinos de viento a las comunidades del norte para facilitar a los pequeños agricultores obtener agua de los pozos que surten las napas subterráneas.

El sistema permitirá a los pequeños productores disponer de un importante caudal de agua para el trabajo de la tierra y, por tanto, elevar su producción, seriamente afectada en los últimos cuatro años por la sequía que ha azotado al norte.

Como medida inmediata, según explicó anoche el Ministro de Desarrollo Agropecuario, el Instituto de Desarrollo Agropecuario adquirirá bombas de agua para los pequeños agricultores de Peñablanca, Hualpén y Zorrillo, en la provincia de Coquimbo.

En tanto, se estudian los antecedentes para llamar a propuestas públicas, con el objeto de adquirir los molinos de viento y entregarlos a los pequeños productores.

Es éste, según se informó, el inicio de un vasto programa destinado a sacar a los comuneros y pequeños agricultores del norte del estancamiento económico en que se encuentran.

El caso de los comuneros es trágico, pues la tierra ha pasado de padres a hijos, en muchos casos desde los tiempos de la Colonia, sin que existan los instrumentos legales que permitan normalizar la situación jurídica de la propiedad.

Las comunidades del norte, especialmente en las provincias de Coquimbo y Atacama, son propiedades colectivas que pertenecen a familias por derechos antiquísimos, que con el transcurso del tiempo se han subdividido

y retrasado en su desarrollo, con los consiguientes problemas para sus habitantes, que, por falta de legalidad, no tienen acceso al crédito ni a las ventajas de desarrollo que ofrece el Estado.

El programa estatal tiene fundamentalmente a la recuperación económica y técnica de la región.

El citado programa se está llevando adelante con los estudios y solución a los problemas jurídicos de la tierra, reagrupando, muchas veces, cuando las necesidades lo requieren, varias comunidades en una sola, para obtener de ellas una unidad económica.

Los comuneros que sea necesario erradicar, serán trasladados a parcelas que, en determinados lugares, el Gobierno habilitará con el objeto de sumar a éstos a la producción.

Paralelo con estas medidas, el Instituto de Desarrollo Agropecuario los irá atendiendo con asistencia técnica y créditos, para obtener una explotación ciento por ciento de la tierra.

También se contempla el desarrollo de un vasto número de comunidades, con el objeto de crear un cordón verde que detenga el avance del desierto en la provincia de Coquimbo, mediante medidas prácticas que expertos del Ministerio de Agricultura están estudiando en la zona.

Se encuentra también en estudio un plan para sembrar gran parte de las comunidades y predios fiscales con el pasto salobre y predios fiscales con el pasto salobre atoplex de gran resistencia a la sequía y que es un valioso alimento para el ganado.

"LA NACION" ENTREGO APORTES RECIBIDOS EN SUS OFICINAS

La suma de E= 177,23 fue entregada ayer por LA NACION al Ministerio del Interior para el Fondo Nacional de Auxilio y Reconstrucción.

Esta suma corresponde a diversos aportes que dejaron en nuestras oficinas instituciones y particulares que desearon contribuir a la campaña nacional destinada a ir en ayuda de la zona devastada por el sismo.

Por esta suma el Ministerio del Interior extendió el recibo N° 482, de fecha 14 de abril de 1965. El detalle de los aportes recibidos en nuestras oficinas es el siguiente:

E= 12,75, Liceo Cervantes. Mixto: 23 escudos. Sergio Reyes Carroza: 51,50 escudos. Huracán de Rufo (equipo de fútbol en diario de día atrás se publicó): E= 80, Iglesia Evangélica "Población Los Nuevos" (entregados por el Pastor señor Germán Varas Torres). Total, E= 167,23.

DESIGNADA DIRECTIVA DE LA VILLA SANTA ADRIANA

El domingo último se efectuó la asamblea constitutiva de la Junta de Vecinos de la Población Santa Adriana (Pérfica), nombrándose una mesa directiva provisional, la cual dirigirá los destinos de esta nueva Junta por espacio de seis meses, y quedó formada de la siguiente manera:

Presidente, Víctor Fierro Merino; secretario, Manuel Cordeiro Ovario; tesorero, Pastor Riquelme; prosecretario, Juan Valdivia; director, Iván Iturra.

Además, por acuerdo de la Asamblea, se adoptó que el nombre de esta Junta es el de Villa Santa Adriana.



EL PRESIDENTE DE LA REPUBLICA recibe de manos del señor Roberto Bonnetaud un disco long-play con doce canciones chilenas interpretadas por destacados artistas nacionales. El producto total de la venta de este disco será destinado a aumentar la ayuda para los programas de reconstrucción de la zona devastada.

Producto total de la venta de disco ayudará a damnificados

Vicepresidente Ejecutivo de la Philips Chilena hizo entrega al Jefe del Estado de un long-play con doce canciones chilenas en aporte al Fondo Nacional de Auxilio y Reconstrucción

Un disco long play, "Mi Pueblo", con 12 canciones chilenas, interpretadas por otros tantos destacados artistas del folclore, fue obsequiado al Presidente Frei por el vicepresidente ejecutivo de Philips Chilena, Roberto Bonnetaud, como un aporte de esta firma al Fondo Nacional de Auxilio y Reconstrucción.

El producto total de la venta de este disco será destinado a incrementar la ayuda que permitirá rehabilitar la zona devastada por el terremoto.

Al hacer entrega del significativo obsequio, Bonnetaud tuvo emotivas palabras, señalando el objetivo que persigue Philips Chilena, que ya con anterioridad había exteriorizado con valiosas donaciones su solidaridad.

Luego de la audiencia, dijo a los pe-

riodistas: "Es útil dar dinero, pero es algo más. Queremos, junto a la ayuda, llevar alegría a los damnificados con la música, difundiendo el mismo tiempo el acento y la esencia del folclore nacional".

Jorge Conzales, representante de la Philips Chilena, expresó su parte: "Nuestra meta es que 'Mi Pueblo' sea el disco de mayor venta en 1965". Anunciaron que el sábado montarán un show en el programa de la radio, Canal 9, con la participación de los artistas y conjuntos que en este disco.

El Jefe del Estado agradeció la nación y las expresiones de apoyo de Philips Chilena.

DECLARO SUBSECRETARIO DEL INTERIOR: CARECEN DE SERIEDAD LAS ACUSACIONES FORMULADAS POR EL SENADOR ALLENDE

Juan Hamilton rechaza los cargos formulados por el socialista al Ministro del Interior, a raíz del fallecimiento de Honorato.— "El proceso contra los terroristas se ha llevado las normas legales", dijo

"No me constan las conversaciones que puede haber tenido el señor Allende con el Ministro del Interior, pero no me cabe duda que los fundamentos en que basa sus acusaciones no son serios ni efectivos", declaró el Subsecretario del Interior, Juan Hamilton, al referirse a los cargos que contra el titular de Interior, Bernardo Leighton, el Ministro de la Corte de Apelaciones de Santiago, Armando Silva Henríquez, formuló el senador socialista Salvador Allende, a raíz de la muerte de la joven Magaly Honorato.

Refiriéndose a las vinculaciones que el parlamentario atribuye a este hecho con los actos terroristas del día de Año Nuevo, señaló Hamilton:

"Es lamentable que a través de la república se pueda sacar provecho político de la muerte y de las personas que cayeron en una forma tan trágica merecen un mayor respeto, una mayor y una menor explotación de su muerte".

Añadió que el Ministro Leighton, al formular, "Si se llegara a constatar la existencia de los parlamentarios, que esa misma investigación que se ha efectuado en el estrecho apego a la ley, que se han seguido en la práctica, este hecho con el lamentable fallecimiento de Magaly Honorato."

Moderna estación ferroviaria se construirá en Valdivia

A comienzos o a mediados de este año se iniciará la construcción de la moderna estación ferroviaria, con que contará la ciudad de Valdivia, obra de innegable progreso para una vasta zona.

Actualmente se están terminando las obras donde se trasladará el personal que vive en los terrenos donde quedará la futura estación, y al mismo tiempo se está despejando el lugar.

Como el estudio definitivo del proyecto y cálculos de reasistencia están muy avanzados se estima que en seis meses más se iniciarán las faenas correspondientes y la Estación podrá entrar en servicio dentro de un año y medio, según declaraciones que hizo después de una visita a Valdivia el Subdirector de Ferrocarriles, ingeniero, don Mario Blanco Baeza.

REPARACION DE PUENTE A pesar de las inclemencias del tiempo en la zona, con torrenciales lluvias y crecidas de ríos se continúa trabajando con toda actividad en la reposición del puente ferroviario Quino. Como se destruyeron tres tramos metálicos la reparación deberá ser total y ya oportunamente se enviaron desde Santiago los materiales de reemplazo.

Veintiseis operarios especializados, técnicos e ingenieros que se está desplegando en construcción de puentes ferroviarios se encuentran en las faenas de Quino.

El esfuerzo extraordinario que se está desplegando en la construcción de puentes ferroviarios se encuentra en las faenas de Quino.

ICARE inauguró ayer nueva sede social en calle Moneda

Más de un centenar de socios asistieron en la tarde de ayer a la Decimosegunda Asamblea Anual del Instituto Chileno de Administración Racional de Empresas (ICARE), que se efectuó en las nuevas oficinas de la institución ubicadas en Moneda 1137, tercer piso.

En esta misma oportunidad se inauguraron las modernas dependencias de ICARE y se conocieron los resultados de la elección de seis nuevos directores que reemplazarán a un número igual que cumplió su período reglamentario de 3 años.

ASAMBLEA ANUAL La reunión de la Asamblea Anual se inició con la Cuentas Mensales del presidente de la entidad, José Luis Cerda Urrutia, quien en breve allocución destacó el papel fundamental que le corresponde a la Empresa en todo proceso de desarrollo y señaló que en la realización de sus programas, ICARE ha buscado y obtenido la inestimable cooperación de todos los círculos y del Gobierno.

El señor Cerda citó las actividades que le correspondió a este Instituto desarrollar durante 1964 y agradeció el valioso concurso de los recre-

sentantes de la Asociación de empresarios que asistieron a la reunión, a los señores Cerda Urrutia, quien en breve allocución destacó el papel fundamental que le corresponde a la Empresa en todo proceso de desarrollo y señaló que en la realización de sus programas, ICARE ha buscado y obtenido la inestimable cooperación de todos los círculos y del Gobierno.

El señor Cerda citó las actividades que le correspondió a este Instituto desarrollar durante 1964 y agradeció el valioso concurso de los recre-

El señor Cerda citó las actividades que le correspondió a este Instituto desarrollar durante 1964 y agradeció el valioso concurso de los recre-

El señor Cerda citó las actividades que le correspondió a este Instituto desarrollar durante 1964 y agradeció el valioso concurso de los recre-

El señor Cerda citó las actividades que le correspondió a este Instituto desarrollar durante 1964 y agradeció el valioso concurso de los recre-

BEN CASEY ACONSEJA:
LA TRANQUILIDAD DE MAÑANA
SE OBTIENE CON EL ESFUERZO DE HOY
DEPOSITE SUS AHORROS EN LAS
ASOCIACIONES DE AHORRO Y PRESTAMOS

BEN CASEY
EL ESPALDILLO ME DESARROJA, NADA SIENTA, VEIA NI OIA... COMO SI FUERA A LA LUNA...
A PESAR DE QUE ESTABAMOS RODEADOS...

TELEVISION
CANAL 9 - U. DE CHILE
13.15 - Perspectiva Internacional.
14.00 - Serv. Noticioso del mediodía.
14.15 - Mientras otros quieren fiesta.
14.30 - Cierre transmisión mediodía.
18.00 - Idioma.
18.15 - Colorín Colorado.
18.45 - Patrulleros del oeste.
19.12 - F. E. U. C.
19.30 - Sonrisas de Chile.
19.40 - Tele teatro.
19.55 - Las aventuras de Nick Charles.
20.15 - Noticiario británico.
20.30 - Noticias.
20.35 - Pantallas del deporte.
20.50 - Veladas musicales.
21.04 - El Vaticano, película.
21.08 - El Reportero ESO.
21.15 - Entre amigos.
21.30 - Ruta 66.
21.35 - Cierre de la transmisión.

TELEVISORES GELOSO
GRAN PANTALLA RECTANGULAR DE 23"
GARANTIA Y SERVICIO TECNICO
ENTREGA INMEDIATA AMPLIAS FACILIDADES
DISTRIBUIDOR AUTORIZADO
TELEMUNDI
AGUSTINAS 698 - FONDO 31921

TELEVISION
Canal 13 - U. Católica
13.33 - Perspectiva Internacional.
14.00 - Serv. Noticioso del mediodía.
14.15 - Mientras otros quieren fiesta.
14.30 - Cierre transmisión mediodía.
18.00 - Idioma.
18.15 - Colorín Colorado.
18.45 - Patrulleros del oeste.
19.12 - F. E. U. C.
19.30 - Sonrisas de Chile.
19.40 - Tele teatro.
19.55 - Las aventuras de Nick Charles.
20.15 - Noticiario británico.
20.30 - Noticias.
20.35 - Pantallas del deporte.
20.50 - Veladas musicales.
21.04 - El Vaticano, película.
21.08 - El Reportero ESO.
21.15 - Entre amigos.
21.30 - Ruta 66.
21.35 - Cierre de la transmisión.

TELEVISORES
GRAN PANTALLA RECTANGULAR DE 23"
GARANTIA Y SERVICIO TECNICO
ENTREGA INMEDIATA AMPLIAS FACILIDADES
DISTRIBUIDORES GENERALES
Bonacic y Caro Ltda.
M. AUXILIADORA 337 PARO 6 G. AV.
DISTRIBUIDOR AUTORIZADO
TELEMUNDI
PROVIDENCIA 2131 - FONDO 569038

El censo encuestará con 157 preguntas a 400 mil productores agropecuarios

Los empadronadores se repartirán por todo el país a contar del 20 del presente. Cuestionario preparado es el más completo usado en el país hasta ahora. Las encuestas abarcarán a todos los agricultores de diferentes niveles, inquilinos, campesinos, comuneros y toda persona que interviene en la producción de tales rubros

El Ministerio de Agricultura se informó que se repartirá el censo a los productores agropecuarios, el 20 del presente. El censo, que permitirá conocer la exacta producción de tal rubro en el país, será la de "ubicar" al productor agropecuario y obtener los datos para llenar el cuestionario preparado para esta vez, que es el más completo usado en el país.

Estos cuestionarios son la consecuencia de un trabajo de mucho tiempo y el asesoramiento constante de técnicos de organismos internacionales de estadística, como la Organización de las Naciones Unidas para la Alimentación y la Agricultura —FAO— y otros.

En la explotación; y Construcción e Instalaciones Agrícolas. Este cuestionario se dedica a los agricultores, tanto grandes, medianos como pequeños, sino que también a inquilinos, campesinos y comuneros.

El censo, que se iniciará el próximo 20, estará a cargo de tres mil empadronadores, cuya misión será la de "ubicar" al productor agropecuario y obtener los datos para llenar el cuestionario preparado para esta vez, que es el más completo usado en el país.

El cuestionario comprende, de la explotación, tenencia y uso de la tierra; Cultivos; Frutales, Vitis y Forestales; Ganadería, aves y producción pecuaria; Abonos; Maquinaria Agrícola y energía usada; Industrias agropecuarias; Población y personal que trabaja en la explotación; y Construcción e Instalaciones Agrícolas. Este cuestionario se dedica a los agricultores, tanto grandes, medianos como pequeños, sino que también a inquilinos, campesinos y comuneros.

Los aguaceros de abril no determinan si este será año seco o año lluvioso

Falta de puntos de referencia para los meteorólogos chilenos les impide, incluso, pronosticar el tiempo para este fin de semana

Los miles de residentes en sectores urbanos que aguardan este año fin de semana a la costa, el censo, que permitirá conocer la exacta producción de tal rubro en el país, será la de "ubicar" al productor agropecuario y obtener los datos para llenar el cuestionario preparado para esta vez, que es el más completo usado en el país.

La razón de este misterio tan fuera de lugar en una época en que se pueden detectar hasta las señales de otros mundos, está en que a Chile le faltan pocos meses para saber si este año será un año seco o un año lluvioso. No hay patrones, como los de Estados Unidos, que están en un caso geográfico muy semejante al nuestro, desde Seattle a San Francisco, tiene varios barcos además de los satélites artificiales.

Los últimos son para nosotros una esperanza, explica el meteorólogo. Sólo uno de los que ha lanzado Estados Unidos nos sirve por el momento. Es el Tiro V, que hace un recorrido de este tipo. Junto con otros datos, como fotografías de los estados nubosos, las que se analizan en Washington. Los resultados los recibimos por cable.

A pesar de esta deficiencia, el pronóstico para las 24 horas, es lo bastante acertado como para hacerle caso. La gente hace muchos chistes al respecto, pero generalmente el tiempo nos da la razón, comenta Chávez.

Este año el dicho popular estuvo acertado, pero la mayoría de las veces el clima de abril, sobre todo en la zona central, es templado, con días tan luminosos como en primavera.

Todo aquel piense que si llegó este mes tenemos en perspectiva un año lluvioso, está equivocado.

—Es imposible predecir cómo va a ser el año, dice Lautaro Chávez, experto del Instituto Meteorológico de la Fuerza Aérea de Chile.

—Ello no se debe a nuestra falta de conocimientos sino a la situación geográfica de nuestro país.



El verano llegaron las lluvias a las zonas central y sur. Sin embargo, los primeros aguaceros dan la pauta para saber si el año será lluvioso, los meteorólogos son cautelosos. Un chubasco bien puede ser el disfraz de un año árido.

El censo completó envío a todo el país de formularios para las becas escolares

Las inscripciones ha sido fijado hasta el 30 del presente mes

La Junta Nacional de Auxilio Escolar y Becas (JUNAEB) informó que el envío de los formularios para postular a las becas escolares, que se repartieron a los estudiantes, se completó el día 10 del presente mes. Los formularios se repartieron a los estudiantes de la enseñanza secundaria, normal, profesional y técnica (Fiscal o Particular gratuita) y serán de 3 tipos:

1. Para la provincia de Santiago. Se entregarán en total 17.500 becas.

SELECCION Y CALIFICACION CIENTIFICA

Para la selección y calificación de los becarios se adoptará el sistema de computadores electrónicos para lo cual, probablemente, se utilizarán los servicios de IBM. Todo esto con el afán de implantar un sistema netamente científico que permita una perfecta objetividad y ausencia total de los factores subjetivos en la selección de los estudiantes meritorios que podrán beneficiarse con estas becas.

La Pauta de Evaluación para los objetivos de calificación y selección, ha sido confeccionada por la Sección Programación de la Junta Nacional de Auxilio Escolar y Becas.

La Actividad Económica

REAJUSTE DE PRECIOS DE LUBRICANTES

Ha quedado cursado un decreto del Ministerio de Economía por el cual se reajustan los precios del aceite y grasas lubricantes.

En el inciso primero se establece que dichos productos quedan excluidos del decreto 264, de febrero de 1964, que congeló los precios de los artículos esenciales. El inciso segundo autoriza un reajuste de 18,5 % en los precios al por mayor y al detalle de los aceites y grasas lubricantes que se emplean en los vehículos motorizados y en usos industriales.

De acuerdo con los antecedentes que rolan en decreto, se decide que los estudios de costos realizados por la Dirección de Industria y Comercio acusen un alza entre el 25 y el 30 %.

El decreto será publicado hoy en el "Diario Oficial".

El Tren de la Solidaridad llegó anoche a San Rosendo

Saló en la mañana de Temuco, recogiendo la ayuda solidaria en todas las estaciones intermedias

El Tren de la Solidaridad, que recoge ayuda para los damnificados por el sismo de marzo, salió ayer de Temuco, a las 10 horas, y de Lautaro, a las 11.50, cargando en ese sector lo siguiente: En la Estación de Cajón, 5 sacos de papas, 4 quintales de harina y 7 bultos varios; en Lautaro, 18 sacos de papas, 14 de trigo, 10 paquetes de maderas, y 6 bultos varios.

Las donaciones han sido entregadas personalmente por Intendente y Gobernadores a quienes se les agradeció en nombre del Gobierno y de la Empresa de los Ferrocarriles sus desvelos en favor de los damnificados.

El Tren de la Solidaridad pernoctó anoche en San Rosendo.

NORUEGA CONDECORÓ A DON FRANCISCO CEPPI

Almuerzo en honor del nuevo Embajador de Chile en la nación escandinava

En la sede de la Embajada de Noruega fue agasajado con un banquete al Embajador de Chile en ese país, don Francisco Ceppi. El banquete, que se celebró en la sede de la Embajada, fue organizado por el Ministerio de Relaciones Exteriores, y los festejados fueron Hamilton y Ceppi.

En esa oportunidad, el Excmo. señor Jørgen Finne Groenn, Embajador de Noruega en Chile, procedió a hacer entrega al ex Cónsul de Chile en Bélgica, y hasta hace poco jefe de Informaciones de la Cámara de Diputados, señor Francisco Ceppi M. de Lupe, de las insignias de la Orden Real de St. Olav.

Asistieron a la manifestación los señores Eliert Herud y señora, Gerente de la Empresa Periodística de LA NACION S. A.; Manuel Sánchez A. y señora, jefe del Banco del Estado; Eduardo Cisternas y señora, jefe del Protocolo del Excmo. señor Jørgen Finne Groenn.

Francisco Ceppi M. de Lupe, quien recibió las insignias de la Orden Real de St. Olav. Estas le fueron impuestas por el Embajador de Noruega en Chile, durante una ceremonia realizada en su sede diplomática.

Artistas escolares actúan en campaña para la reconstrucción de Colegios

Programa gigante se realizará el domingo, a las 10 horas, en el Teatro-Circo "Caupolicán". Actuación de 500 alumnos de liceos y colegios en campaña para reunir fondos para la reconstrucción

Con una gigantesca reunión se iniciará el domingo la Campaña de Reconstrucción de Colegios. La concentración se efectuará en el teatro-circo "Caupolicán", a las 10 horas.

La campaña se realizará a través de programas de grandes festivales organizados por los estudiantes, a fin de reunir fondos que serán destinados a la reconstrucción de establecimientos escolares en la zona damnificada por el sismo del 23 de marzo.

Cerca de quinientos artistas de liceos y colegios de Santiago presentarán el show denominado "Fiesta del Sismo".

También se han programado Campeonatos de Twita y Sismo.



INAUGURAN MODERNA ESCUELA FISCAL EN LA CISTERNA. — La presente muestra ofrece un aspecto general de la ceremonia realizada ayer al mediodía, con motivo de la inauguración de la Escuela N.º 53 de la Población San Ramón. El acto estuvo amenizado por el Orfeón de Carabineros y contó con la asistencia del Ministro de Educación, Juan Gómez Millas, y otras autoridades de Gobierno. El nuevo local representa un esfuerzo más de los planes extraordinarios que lleva a cabo la actual administración gubernativa del país.

Nuevo y moderno local tiene desde ayer la Escuela N.º 53 de La Cisterna

El Ministro de Educación, Juan Gómez Millas, presidió la entrega del edificio

Dos nuevos edificios para Escuelas Primarias que corresponden al programa de la Sociedad Constructora de Establecimientos Educativos, fueron inaugurados en la mañana de ayer.

Estos establecimientos fueron construidos por la firma "Avalos y González", en base a un nuevo sistema de prefabricación en sólido con hormigón vibrado denominado "Ticlenit", el que permite obtener una economía de tiempo calculada en un 40%.

En la ceremonia, que se desarrolló en el patio de la Escuela N.º 53, de la Población San Ramón, se encontraban el Ministro de Educación, Juan Gómez Millas; el Arzobispo de Santiago, Monseñor Raúl Silva Henríquez; la esposa del Ministro del Interior, Anita Fresno de Leighton; el presidente de la Sociedad Constructora de Establecimientos Educativos, Hector Valdés; Patricio Avendaño, representante de la firma que materializó la obra, y otras autoridades.

El moderno local fue levantado por la firma constructora en el lapso de sesenta días, posee ocho aulas, con una capacidad total de 800 alumnos, divididos en dos turnos. Es la primera escuela fiscal que se levanta en ese populoso sector de la comuna de La Cisterna.

En la Moneda

PRESIDENTE DE LA CAMARA CON S. E.

Con el objeto de imponerse sobre la política que adoptará el Gobierno en la reconstrucción de la zona devastada por el terremoto del 28 de marzo último, visitó al mediodía de ayer al Presidente Eduardo Frei el Presidente de la Cámara de Diputados, Raúl Morales Adriola.

Según informó el parlamentario radical a la salida del Palacio de Gobierno, el monto de los daños que deberá financiar el proyecto de ley que el Ejecutivo tiene en estudio, alcanza a un total de \$450.000.000, comprendiendo obras camineras, sanitarias, habitación y reparación de viviendas y edificios públicos.

El Primer Mandatario informó que el Gobierno está rápidamente entrando en detalles, con el objeto de despachar el proyecto a la Cámara, de la mayor brevedad posible. Este estará contenido en un solo cuerpo.

También se consideró durante la reunión el proyecto sobre Rehabilitación de Menores en Estado Irregular, recientemente aprobado en la Cámara y listo para ser enviado en la próxima semana al Senado en su segundo trámite legislativo.

La iniciativa fue modificada por el Ejecutivo en lo que respecta a su financiamiento y a la composición de la Comisión Interministerial.

CONDECORADO DIPLOMATICO PERUANO

En la Cancillería fue condecorado por el Ministro de Relaciones Exteriores, Gabriel Valdés, el Ministro Consejero de la Embajada del Perú, Jorge Llosa, funcionario que ha desempeñado una extensa labor en beneficio del país.

La ceremonia se efectuó en el Salón Rojo con la asistencia del Embajador del Perú, Armando Revoredo Iglesias, y todo el cuerpo de funcionarios de esa sede diplomática. Se le otorgó la medalla de la Orden al Mérito en grado de Comendador.

Llosa regresará el próximo jueves a su país para ocupar un importante cargo en la Cancillería peruana.

Posteriormente el Canciller Valdés recibió en audiencia al nuevo Embajador en Brasil, Hector Correa Letelier, a quien instruyó sobre las funciones que le corresponderá desempeñar en Río de Janeiro. También se conversó durante la reunión sobre el temario de la próxima Conferencia Interamericana que se efectuará en esa ciudad.

NUEVO CONSEJERO DE EMBAJADA ESPAÑOLA

Por su parte el Subsecretario de Relaciones Exteriores, Oscar Pinochet, fue visitado por el Embajador de España, Tomás Suñer y Ferrer, quien le presentó al nuevo Ministro Consejero de la Embajada, Rafael Gómez Jordana, y al Secretario para los asuntos Culturales, Francisco Monforte.

También visitó a Pinochet el ex Embajador en México, Alberto Sepúlveda, y el jefe de la Misión Comercial China, con quien consideró las posibilidades de un mayor intercambio comercial entre ambas naciones.

Parece Incubadora



—Mi digestión es demasiado lenta, doctor. Fíjese que cuando como huevos los digiero cuando ya hay pollos.

EN SERIO Y EN BROMA:

Reducción de Impuestos

por ART BUCHWALD

WASHINGTON, Abril 14.— Fue muy alentador descubrir, el otro día, que el Presidente Johnson tuvo que pedir dinero prestado para pagar sus impuestos del año pasado. Yo no le deseo ningún mal al Presidente, y siento profunda simpatía por todo el que tenga que pedir prestado para pagar sus impuestos — particularmente, hacia mí mismo — pero en este caso, el señor Johnson fue quien inició toda la dificultad y sólo tiene que recriminarse a sí mismo.

Tal como veo las cosas, las dificultades de todos comenzaron debido a la reducción de impuestos instituida por el Presidente. Antes de haber el de reducirlos, todos los norteamericanos estaban pagando sobre ellos. Cuando tributos que ni siquiera pensaban comprar algo de la vida que sus esposas decían que querían comprar algo de los maridos les gritaban: "No puedes hacerlo. Estamos en terribles dificultades con los impuestos."

Todos estábamos acostumbrados a que no había salida alguna de esta situación, y nos habíamos acostumbrado a una norma de vida, cualquiera que fuera. Luego, con las elecciones a la vista, el Presidente, en un apasionado llamamiento al Congreso, le pidió que le diera un "alivio" al pueblo en la cuestión de impuestos. Dijo que, si éstos eran reducidos, la economía nacional recibiría gran ímpetu. Prometió que las gentes gastarían más, la producción nacional subiría, se crearían más ocupaciones y los Estados Unidos serían un país mejor para todos.

El Congreso respondió favorablemente, como usualmente lo hace cuando el Presidente habla, y tras una moderada manolabra convincente, fue aprobado el proyecto presidencial. El Presidente se sintió muy complacido y firmó la ley frente a las cámaras de televisión y los fotógrafos de prensa.

Escasamente se había secado la tinta en el papel, cuando las amas de casa norteamericanas enloquecieron y comenzaron a buscar nuevas residencias, nuevo mobiliario, nuevas cortinas, nuevos automóviles y sacaron a sus niños de las escuelas públicas para ponerlos en las privadas.

Muchas esposas decidieron ir a Europa, otras prefirieron organizar fiestas de etiqueta. La economía ascendió tal como el Presidente había predicho. La producción nacional aumentó, lo mismo que los empleos, y todos en la Casa Blanca decían: "Señor Presidente, usted se ha salido con la suya otra vez".

Pero nadie se preocupó en ver lo que la rebaja de impuestos iba a significar para cada individuo. Todo lo que leíamos era que el total subía a once millones y medio de dólares. Nadie se preocupó de prorratear esta suma. Cuando alguien lo hizo, finalmente, descubrió que su rebaja de impuestos subía a unos 18.90 dólares.

Pero ya era demasiado tarde. Las hipotecas habían sido firmadas, los nuevos automóviles financiados, las tiendas rehusaron aceptar la devolución de los muebles, etc. El nivel de vida general había subido y nadie deseaba volver a los días anteriores a la rebaja tributaria.

De modo que aquí estamos, en medio de la mayor prosperidad conocida en la historia norteamericana, y todo el mundo, desde el Presidente para abajo, está endeudado con su banco, todo porque Lyndon Johnson deseaba que sus conciudadanos gozaran de una rebaja de impuestos.

Si nos hubiera dejado en paz, todos podríamos haber hecho nuestro pago de impuestos este año. Lo que más me preocupa es que Sheldon Cohen, el Comisionado de Rentas Internas, ha prometido "alivio" tributario a aquellos que no pueden pagar a tiempo. Cuando mi esposa leyó esto, dijo: "Bueno, puesto que no desean el dinero ahora mismo, creo que voy a comprar una nueva alfombra".

Por favor, señor Presidente, no hable más sobre alivio en los impuestos. Ninguno de nosotros podemos darnos tal lujo.

Siderales en Tierra

No parece necesario escuchar señales siderales para encontrar seres más inteligentes que los más inteligentes seres humanos con fama de serlo.

Puede verse los y tratarse en cualquier parte, donde uno menos lo imagina, en la calle, en la casa, donde sea.

Son hombres y mujeres sencillos, niños también, que nunca han deseado una guerra, que jamás han violentado el territorio ajeno, que no se han movido nunca por la ambición. No tienen la técnica que ha permitido fabricar los explosivos, las balas, los cañones, las armas atómicas, y si poseyeran esa técnica, seguramente no la aplicarían contra otros seres humanos. No han perfeccionado los sistemas de la inteligencia, no se han movido por el demonio de un nacionalismo exagerado, no han quemado banderas ni perseguido a otros porque piensan distinto o porque tienen diferente color.

Esos son los seres más inteligentes. Ninguno de ellos podría jactarse, como Napoleón, y muchos napoleones más chicos y, por lo tanto, menos dañinos, de haber causado la muerte de millones de seres en nombre de la libertad o de cualquier otro ideal.

Si queremos buscar seres más inteligentes y verdaderamente superiores a nosotros en todo sentido, ¿a qué salir al espacio? Están al lado de nosotros, conviven con nosotros, sufren en troles y "libres", trabajan en sus empleos o en sus hogares o en sus estudios. ¿Quiénes son? Los seres comunes y corrientes.

Si las grandes potencias dedicaran su formidable poderío a detectar a esos anónimos hombres y mujeres, encontrarían, por fin, a los seres superiores, a aquellos que jamás usarían la inteligencia para destruir.

El día en que los encuentren y los pongan en el nivel superior que les corresponde, la historia del mundo cambiará de veras.

Maximo Severo

IV Censo Agropecuario

Los datos que se obtengan en el Censo no podrán ser utilizados con otros fines que no sean los estadísticos. Así lo garantiza la Ley de la Dirección de Estadística al establecer el "Secreto Estadístico".

Jamás violado en más de 120 años de vida que tiene el Servicio. El país necesita estadísticas oportunas y completas, a fin de llevar a cabo los programas de fomento de la agricultura.

El poder de las naciones modernas se basa en el conocimiento de sus posibilidades de desarrollo. El Censo es el mejor estímulo de la economía: sus cifras crean y favorecen el progreso de una nación.

Empresa Periodística LA NACION, fundada el 14 de enero de 1917 — AGUSTINAS 1269
TELÉFONO: 82222 — CASILLA 81 — D.
PRESIDENTE DEL CONSEJO Y DIRECTOR: Jenaro Medina, Domínguez, Agustinas 1269.
REPRESENTANTE LEGAL: Eliert Herud Meier, Domínguez, Agustinas 1269.

Reforma Agraria Integral

En la reciente Conferencia de la FAO en Viña del Mar quedó definitivamente establecido no sólo que el problema agrario constituye, hoy por hoy, la principal preocupación del mundo moderno, sino también que las actuales estructuras agrarias de América Latina — injustas y anticuadas — no se adaptan a la dinámica del progreso presente y que, por consiguiente, deben ser reformadas radicalmente y sin dilaciones.

En otras palabras, que nada hay más urgente en nuestros países que superar el problema del atraso agrario mediante la realización de reformas agrarias integrales.

Así lo ha entendido el Gobierno chileno, y de ahí su programa de Reforma Agraria que debe ir en pocos días más al Congreso Nacional.

Nuestra Reforma Agraria, la de Chile, tendrá ese carácter "integral", en el que tanto insiste la FAO.

Se trata de hacer que la tierra cumpla la función social que le corresponde, lo cual supone que toda la tierra se utilice y produzca en forma óptima, y de elevar las condiciones de vida y de cultura de las grandes masas campesinas, para hacer de ellas no sólo un gran poder comprador de manufacturas — un elemento activo en la dinámica económica del país —, sino, sobre todo, un estrato social integrado al resto de la comunidad nacional, participando activamente en la vida comunitaria, tanto desde el punto de vista económico como del social y político.

En razón de ello, la Reforma Agraria chilena no constituirá un simple proceso de redistribución de tierras, sino un conjunto armónico e integrado de medidas que buscarán, por una parte, hacer que toda la tierra laborable de Chile sea cultivada eficientemente y racionalmente. Luego, que los beneficios que derivan de esa explotación sean compartidos en forma equitativa por todos los que intervienen en el proceso productivo.

El Ministro del ramo, señor Trivelli, hablando a nombre del Gobierno en la reciente inauguración de la Trigesima Exposición de la Sociedad Agrícola del Norte, en Peñaflor, la sintetizó en los siguientes puntos:

Primero, en lo económico, perseguirá un aumento rápido de la producción y la productividad y un reparto equitativo de los beneficios de la tierra.

Segundo, en lo social, buscará la dignificación del hombre que trabaja la tierra, su mayor cultura y, por consiguiente, un cambio de actitud para desear el progreso y facilitar el mejoramiento de las formas de vida.

Tercero, en lo político, logrará que al redistribuir las tierras excesivamente concentradas o deficientemente trabajadas, se opere también un proceso de redistribución del poder en todas sus formas y matrices.

Todo esto es lo que da a nuestra Reforma Agraria ese carácter de integral por el que tanto ha abogado la FAO en todas las últimas conferencias internacionales.

Chile ajustará así sus esquemas de Reforma Agraria, no sólo a sus propias e internas necesidades económicas, sociales y políticas, sino, inclusive, a los más exigentes padrones internacionales.

Poder Comprador del Sector Público

Se busca eliminar a intermediarios

El sector público es un gran consumidor, y por lo tanto, un gran cliente, capaz de hacer sentir su peso en la oferta y en la demanda de muchas cosas. El Estado, personificación del sector público, influye sobre la "ley del mercado", que determina muchos precios — no todos —; y sin necesidad de hablar de economía dirigida o intervencionada, el Estado puede actuar mediante los organismos que él depende.

Esta confrontación ha sido hecha por la actual Administración, con ánimo de controlar la inflación. Un control sin dolor, toda vez que el Estado es dueño de sus propios actos y puede resolver lo que le conviene.

Este nuevo aspecto de lucha contra la inflación será empleado en forma efectiva, poniendo en juego toda la inmensa capacidad de compra del sector público, que se estima en un 35 por ciento del total de las transacciones de mercaderías que se efectúan en el país.

Así, por ejemplo, se han rechazado propuestas públicas por considerarse demasiado caras, acción que se está coordinando orgánicamente bajo la dirección del Ministerio de Economía, el que ha requerido la labor conjunta de todos los servicios, especialmente de los jefes de compras de los mismos.

Se irá, en otras palabras, más allá del cuidado de la formalidad inherente a estas operaciones del Estado; se actuará en forma vigilante y dinámica sobre el fondo o conveniencia de las operaciones.

La acción coordinada implica, en primer término, un intercambio de informaciones; una sistematización de los métodos de aprovisionamiento o contratos; nuevas bases para las propuestas, en forma de que las condiciones de aceptación de las mismas signifiquen una palanca eficaz de ese gigantesco poder de compra y consumo.

Existe la posibilidad de muchas medidas complementarias. Una de ellas es la descentralización, tanto para ampliar el número y oportunidad de acudir de los proveedores, cuanto con el objetivo de ahorrar fletes y utilidades de intermediarios. Estos últimos representan generalmente un elemento negativo, innecesario, inútil, zángano, toda vez que ellos mismos buscan después como aprovisionarse, una vez logrado un contrato. La oportunidad de pago es otro factor complementario, pero no secundario; porque el Fisco cancela casi siempre con tardanza, el vendedor le agrega al precio por adelantado un suplemento que corresponde a probables intereses, con el inconveniente de que ello presiona enseguida sobre los precios entre particulares, ya que los precios tienden a nivelarse.

Es indudable que esta acción emprendida, bien estudiada y precisada, llevada a cabo con firmeza y voluntad consecuente, ha de surtir apreciable efecto, dada la magnitud ya explicada del poder económico del sector público.

Nemrod

Cartas al Director

SOBRE PRESTAMO PARA RECONSTRUIR

Señor Director: Agradezco a usted se sirva publicar en la sección "Cartas al Director", la siguiente:

Soy pensionado de la Caja de Previsión de Carabineros de Chile y desde mucho antes de mi retiro, hasta la fecha, jamás molesté a este organismo con solicitudes de préstamo de ninguna especie, ni por ningún monto. Pero ahora, a raíz del terremoto, la casa que había adquirido con mucho sacrificio y la cual aún me encuentro cancelando, sufrió grietas en su exterior e interior, motivo por el cual es necesario someterla a reparaciones. Y recientemente me he enterado que la Caja de Carabineros está llevando a la práctica el pago de un préstamo para cada imponente, por un monto de ciento cincuenta escudos.

En lo que a mí respecta, espero que este instituto previsional cumpla al pie de la letra las disposiciones de nuestro Primer Mandatario, quien ha expuesto públicamente que "ya se ha dado orden a los vicepresidentes de las Cajas de Previsión de que se constituyan en los lugares afectados por el sismo, a fin de levantar un censo de los damnificados, a objeto de otorgárseles préstamos a largo plazo para que puedan financiar las reparaciones de sus viviendas".

Ahora bien; puede que la Caja de Carabineros esté prestando esos ciento cincuenta escudos como paliativo de emergencia; pero, si es así, me asalta la necesidad de dejar planteada la siguiente pregunta: ¿Vendrá en fecha próxima a Valparaíso el señor Vicepresidente de la Caja? Yo, como afectado, espero que así sea. Mientras tanto, me abstendré de retirar los 105 escudos, porque

con esa cantidad ínfima no alcanzo a reparar los daños a que hago referencia. De usted, Atte.— Carnet N.º 198552.

N.º de la D.— El préstamo individual de \$ 100, a que hace referencia nuestro lector, fue otorgado por el único objeto de ayudar a aquellas personas que resultaron afectadas por el sismo y que son imponentes de algún Instituto o Caja de Previsión, a cubrir los gastos más urgentes, principalmente de subsistencia o vestuario. No estaba destinado, por lo tanto, a financiar las reparaciones de las casas dañadas. Para este objeto, se acordó otorgar un préstamo personal extraordinario, no reajutable, de hasta \$ 500, a los imponentes de las provincias de Valparaíso y Aconcagua que sean propietarios, y siempre que sus casas no formen parte de poblaciones construidas por la CORVI o las instituciones de previsión, vale decir, aquellas que hayan sido adquiridas o construidas en forma individual, ya sea a través de una Caja o con recursos propios.

El acuerdo original sobre esta materia, salió publicada en LA NACION del jueves último, pero, posteriormente, fueron agregadas las siguientes modificaciones: a) Se incluye en esta obligación a la Caja de Previsión de la Defensa Nacional y Cajas Bancarias, y se excluye de la misma al Servicio de Seguro Social y Caja de Accidentes del Trabajo; b) Los préstamos deberán ser controlados y, al momento de solicitarse, se deberá presentar un presupuesto informal del solicitante. Al concederse se podrá entregar al interesado un anticipo de \$ 100, cancelándose el resto contra la presentación de una relación de los gastos efectuados, visada por la Comi-

sión de vivienda de la zona, y c) El uso del préstamo con fines distintos a su propósito, obligará su restitución inmediata por parte del imponente.

LOS JUBILADOS SIGUEN TRABAJANDO

Señor Director: Entristeció leer la carta de Gonzalo Drago, que ustedes tan generosamente publicaron en esta sección.

Halaga asimismo la disposición del diario cuando recoge y destaca el caso de un laureado escritor, porque ello entraña el tránsito de las mudas protestas de millones de jubilados que "disfrutan de un merecido descanso". Pero hay jubilados por la fuerza del destino, que tuvieron que acogerse a la ley previsional aun cuando todavía no cumplían los treinta años de rigor.

En tiempos de la ascensión al poder de don Carlos Ibáñez del Campo, la rectoría de la Universidad de Chile, por sí y ante sí, echó a la calle a ciento cincuenta empleados "por economía". La mayoría de ellos apenas habían cumplido 25 años en sus cargos y aún no estaban en apogeo los famosos reajustes legales.

De más está decir que por esa cantidad de servidores públicos, más tarde se llenaron más de doscientos cargos y se consumó la triste paradoja por razones de "economía".

En nuestro amado Chile se juegan los destinos de aquellas víctimas propiciatorias, cuando hay que repartir los dividendos en el clan de los triunfadores electorales y, por ende, se ven omisamente en desgracia los huachos políticos, aunque sus antecedentes sean intachables.

La Revalorización de Pensiones, como ley de la República, fue otra hermosa mentira y que nuestro querido Gobierno habrá de reformar, en justicia. Así lo esperamos los hombres oscuros atados por la fatalidad.

De Ud. atto y ss.— B. R. P. — Carnet 1.515.673. Santiago.

Locomoción Colectiva

Durante años y años, se ha hablado en todos los tonos de los problemas de la locomoción colectiva, y no pocas veces, se ha parecido estar a las puertas de la solución. En algunas ocasiones se han importado excelentes elementos. En otras, se han trazado planes que, a primera vista, parecían inmejorables. Pero siempre, al fin de cuentas, las cosas han permanecido estacionarias, si no, en franco descenso. ¿Por qué?

VOLUNTAD DE SOLUCION

Tal vez la explicación habría que buscarla en una falta de coincidencia. Cada vez que se ha dado uno de los factores básicos, no se ha dado el otro, y viceversa. Pero, por sobre todo, invariablemente, ha faltado la imperiosa voluntad superior de tomar el problema en su carácter nacional y abordarlo como lo que cabalmente es: una catástrofe cotidiana, que gravita sobre centenares de miles de chilenos.

Ahora, por primera vez, junto con la fijación de nuevas tarifas, el Gobierno ha estimado indispensable dar una solución integral del problema, no como compensación, por un reajuste cuya justicia es innegable, sino porque ni la población ni la capital de Chile se merecen la locomoción que tienen. Añadir que esta locomoción atenta contra la economía privada y pública resulta ocioso: las pruebas están a la vista, y no sólo en Santiago.

PARA TODO EL PAIS

Es por eso que la solución que se ha elaborado está destinada a ser válida para todo el territorio, que es el que sufre la anomalía. Y la amplitud del proyecto la ilustra el hecho de que se ha pedido no sólo la intervención de los expertos estatales, sino también, de diversas autoridades: del Trabajo, Carabineros, Municipios, representantes de choferes y empresarios. Es decir, de todos los sectores interesados.

EQUIPO A TIEMPO Y ADECUADO

Hasta ahora uno de los aspectos más negativos de la situación lo constituía el hecho de que las adquisiciones de material carecían de la indispensable coherencia y frecuencia. De tal modo, el país se hizo con un equipo exageradamente diversificado, que representaba un grave obstáculo para las reparaciones y renovación de repuestos. Para el futuro, a la inversa, se renovará el material rodante cada cinco años, lo que permitirá que, paulatinamente, la eficiencia del servicio suba sin que medie el peligro de que se produzcan súbitas deficiencias.

Este mismo propósito de garantizar el buen funcionamiento es el que se ha tenido en vista, para que, en el futuro, se establezca un horario de trabajo de 16 horas, en dos turnos, que será servido por lo menos por dos choferes, asegurándose así la movilización de pasajeros en cualquier hora del día. Hasta la fecha, no pocas veces sucede que las máquinas escasean más en los momentos de mayor afluencia de público. ¿Razón? Los conductores, que son humanos, como todo el mundo, también tienen que almorzar.

DEFENSA DEL PASAJERO

Pero el aspecto más novedoso y revolucionario del proyecto — tal como lo reveló el Subsecretario de Transportes — es aquel que establece un Seguro de Vida del Pasajero, por atropellamiento de éste, o por caída del vehículo, y que irá incluido en el boleto, que tendrá de tal modo el carácter de especie valorada del Estado. Nada más justo. La locomoción, por las condiciones en que se desarrolla actualmente, representa un riesgo cierto, que es justo que sea contemplado por una autoridad sensible y celosa del interés público. ¿Qué mejor prueba se podría tener, de que de ahora en adelante la locomoción estará verdaderamente al servicio de la población?

Economista

Abraham Lincoln

Hay hombres que no sólo constituyen la más alta expresión de su propio pueblo, sino que, además, alzándose por encima de las fronteras nacionales, se han convertido en un símbolo señero para toda la Humanidad. Uno de ellos es, sin duda, Abraham Lincoln.

Hacia apenas cinco días que había terminado, de hecho, la larga y sangrienta Guerra Civil de Secesión americana, con el triunfo de los Ejércitos Federales, cuando el Presidente Lincoln cayó asesinado.

Su aleva muerte, obra de un fanático, cuya mano movieron los sectores más retrógrados de su nación, conmocionó violentamente al mundo que veía en Lincoln una de las figuras más destacadas no sólo de los Estados Unidos, sino que de todo el orbe civilizado de su época.

La posteridad no ha hecho otra cosa que ratificar y hasta fortalecer el concepto que sobre Lincoln tuvieron sus contemporáneos y hoy se nos aparece su glorioso nombre como el símbolo pristino de los ideales democráticos.

Universalmente conocido Abraham Lincoln como el libertador de los negros esclavos, fue mucho más que eso: él sostuvo durante to-

A. S. F.

Purranque Industrial

Se ha inaugurado recién una fábrica de conservas en Purranque, cabecera de la comuna del mismo nombre, en la provincia de Osorno. No es la primera vez que la iniciativa y el esfuerzo de los purranquinos crean una obra ejemplar.

En Purranque se fundó una asociación patronal que tomó a su cargo las obligaciones del Seguro Social. El art. 2.º de la Ley 4054 permitió a un empresario o asociación emanciparse de la Caja de Seguro Obrero, disposición que permanece vigente. Es así como resultó en un pequeño poblado agrícola una verdadera aunque reducida "Clínica Mayo", con facul-

tativos de primera categoría y que fueron capaces de atraer clientela de todo el sur de Chile. Para el mejor financiamiento, el Hospital particular de Purranque que también concertó convenios de accidentes del trabajo.

Ahora Purranque brinda un segundo caso de empuje: la "Fundación Pro Purranque", con la meta de "encauzar" el estudio y realización de proyectos futuros.

Su primera obra ha sido, pues, una fábrica de conservas, para aprovechar y estimular la producción agropecuaria de la comuna, y, en lo posible, de toda la zona.

N.º

Ex funcionarios de la Armada reconstruirán sector habitacional en la zona de Valparaíso

Continúa, sigue organizándose en todo el país la ayuda para damnificados.— Población "6 de Enero", de Conchalí, entregó su aporte, reunido con extraordinario esfuerzo.— También se suman a la lista los metalúrgicos, Población "Villa España", Empleados Particulares y LAN-Chile.— El total de aportes en dinero llegado al Ministerio del Interior alcanza F° 1.747.201,59

Sigue organizándose en todo el país la ayuda para damnificados, a raíz del terremoto del 23 de marzo. Toda esta ayuda se ha canalizado a través de la zona del desastre por las autoridades competentes.

Los ex cadetes y ex oficiales de la Armada entregaron un plan de ayuda para reconstruir el sector habitacional de la zona de Conchalí, en el lugar que lo indicara el Departamento de Bienestar de la Armada. El Centro

de Ex Cadetes, que impulsa esta ayuda, lo preside en Santiago el Vicealmirante en retiro Leopoldo Fontaine Nakin.

En Valparaíso y zonas adyacentes la ayuda se centralizará a través del directorio del Calech, presidido por el Comandante en retiro Alfonso Lazo de la Vega. Las erogaciones deberán ser enviadas a nombre del Centro de Ex Oficiales y Ex Cadetes de la Armada, en cheque cruzado. En Santiago estas labores, esta coordina-

ción, se hará a través del Departamento de Relaciones Públicas de la Armada.

LOS METALURGICOS

La Industria Metalúrgica se ha hecho presente con nuevas ayudas. La lista de estas contribuciones agrega pilares prefabricados, rollos de alambres, cajones con clavos, planchas de zinc y dinero.

DÍA 14 DE ABRIL DE 1965	
Funcionarios Cámara de Diputados	4.885,00
Personal de Confeciones Solari Hnos	1.246,00
Confeciones Solari Hnos	2.000,00
Soc. Ind. de Colorantes S. A. C.	1.000,00
Cia. de Seguros "Zona Norte" S. A.	30.000,00
Central de Homeopatía Hannemann, Hoch-	
letter y Co.	1.000,00
Banco del Pacífico	1.000,00
Federación Carabineros "Tomás Pereira"	1.000,00
Instituto de Administración de Personal de Chile	300,00
Cable West Coast	1.000,00
Deportivo Rubén Marcos, Angol (Radio Corporación)	30,00
Recaudado por Radio Corporación	1.062,99
Transradio Chilena	10.000,00
Recaudado por Diario "LA NACION"	167,25
Corning Glass Works	3.500,00
Gebert y Cia.	5.000,00
Personal Empleados de Siam Dittella S. A.	1.101,10
Sociedad Nacional de Minería	5.000,00
Total recaudado día 14 de abril de 1965	69.292,34
Saldo anterior	1.677.909,25
TOTAL EROGADO A LA FECHA	1.747.201,59
Saldo anterior	US\$ 13.959,17
TOTAL EROGADO A LA FECHA	US\$ 13.959,17

INICIO URBANIZACIÓN DE PASAJES PARTICULARES

El municipio de Santiago impulsa plan para mejorar condiciones sanitarias de las familias modestas. "Gabriela Mistral". Por el mal estado en que se encuentran en invierno se inundan después de las lluvias, anidando prácticamente el ingreso de los pobladores a sus hogares.

En un oficio enviado al Ministerio de Obras Públicas, el alcalde Fernández hace presente que la Municipalidad está realizando los trabajos de estabilización de esos terrenos, aún cuando la Ley de Urbanización de pasajes particulares se encuentra pendiente.

El Presidente Eduardo Frei, hablará el próximo lunes por cadena nacional de radioemisoras, con el objeto de informar al país sobre la política que abordará el gobierno para iniciar la reconstrucción de las zonas devastadas por el terremoto del domingo 23 de marzo último.

El Primer Mandatario, se referirá también a las pérdidas ocasionadas por la catástrofe de la Zona Central.

Según informó el Ministro de Obras Públicas, Modesto Collados al término de una reunión celebrada en la tarde de ayer en el Ministerio del Interior, los daños alcanzan a una cifra aproximada de los cuatrocientos millones de escudos.

El Secretario de Estado de Interior, don Juan Hamilton, el próximo lunes viajarán a la zona damnificada 300 universitarios de estas escuelas, con el objeto de asesorar a los habitantes de la región en las faenas de construcción de viviendas.

Los gastos en alimentos corresponden a tres sectores bien delimitados: el sector público, que comprende entre otros, las Universidades, Ferrocarriles del Estado, Ministerio de Educación, Correos y Telégrafos, etcétera. El sector privado, dentro del cual están incluidos el comercio, la industria y la agricultura y la vivienda, cuyas principales pérdidas corresponden al sector particular.

Los gastos en alimentos corresponden a tres sectores bien delimitados: el sector público, que comprende entre otros, las Universidades, Ferrocarriles del Estado, Ministerio de Educación, Correos y Telégrafos, etcétera. El sector privado, dentro del cual están incluidos el comercio, la industria y la agricultura y la vivienda, cuyas principales pérdidas corresponden al sector particular.

Los gastos en alimentos corresponden a tres sectores bien delimitados: el sector público, que comprende entre otros, las Universidades, Ferrocarriles del Estado, Ministerio de Educación, Correos y Telégrafos, etcétera. El sector privado, dentro del cual están incluidos el comercio, la industria y la agricultura y la vivienda, cuyas principales pérdidas corresponden al sector particular.

Los gastos en alimentos corresponden a tres sectores bien delimitados: el sector público, que comprende entre otros, las Universidades, Ferrocarriles del Estado, Ministerio de Educación, Correos y Telégrafos, etcétera. El sector privado, dentro del cual están incluidos el comercio, la industria y la agricultura y la vivienda, cuyas principales pérdidas corresponden al sector particular.

Los gastos en alimentos corresponden a tres sectores bien delimitados: el sector público, que comprende entre otros, las Universidades, Ferrocarriles del Estado, Ministerio de Educación, Correos y Telégrafos, etcétera. El sector privado, dentro del cual están incluidos el comercio, la industria y la agricultura y la vivienda, cuyas principales pérdidas corresponden al sector particular.

Los gastos en alimentos corresponden a tres sectores bien delimitados: el sector público, que comprende entre otros, las Universidades, Ferrocarriles del Estado, Ministerio de Educación, Correos y Telégrafos, etcétera. El sector privado, dentro del cual están incluidos el comercio, la industria y la agricultura y la vivienda, cuyas principales pérdidas corresponden al sector particular.

Los gastos en alimentos corresponden a tres sectores bien delimitados: el sector público, que comprende entre otros, las Universidades, Ferrocarriles del Estado, Ministerio de Educación, Correos y Telégrafos, etcétera. El sector privado, dentro del cual están incluidos el comercio, la industria y la agricultura y la vivienda, cuyas principales pérdidas corresponden al sector particular.

Los gastos en alimentos corresponden a tres sectores bien delimitados: el sector público, que comprende entre otros, las Universidades, Ferrocarriles del Estado, Ministerio de Educación, Correos y Telégrafos, etcétera. El sector privado, dentro del cual están incluidos el comercio, la industria y la agricultura y la vivienda, cuyas principales pérdidas corresponden al sector particular.

Los gastos en alimentos corresponden a tres sectores bien delimitados: el sector público, que comprende entre otros, las Universidades, Ferrocarriles del Estado, Ministerio de Educación, Correos y Telégrafos, etcétera. El sector privado, dentro del cual están incluidos el comercio, la industria y la agricultura y la vivienda, cuyas principales pérdidas corresponden al sector particular.

Los gastos en alimentos corresponden a tres sectores bien delimitados: el sector público, que comprende entre otros, las Universidades, Ferrocarriles del Estado, Ministerio de Educación, Correos y Telégrafos, etcétera. El sector privado, dentro del cual están incluidos el comercio, la industria y la agricultura y la vivienda, cuyas principales pérdidas corresponden al sector particular.

Los gastos en alimentos corresponden a tres sectores bien delimitados: el sector público, que comprende entre otros, las Universidades, Ferrocarriles del Estado, Ministerio de Educación, Correos y Telégrafos, etcétera. El sector privado, dentro del cual están incluidos el comercio, la industria y la agricultura y la vivienda, cuyas principales pérdidas corresponden al sector particular.

Los gastos en alimentos corresponden a tres sectores bien delimitados: el sector público, que comprende entre otros, las Universidades, Ferrocarriles del Estado, Ministerio de Educación, Correos y Telégrafos, etcétera. El sector privado, dentro del cual están incluidos el comercio, la industria y la agricultura y la vivienda, cuyas principales pérdidas corresponden al sector particular.

Los gastos en alimentos corresponden a tres sectores bien delimitados: el sector público, que comprende entre otros, las Universidades, Ferrocarriles del Estado, Ministerio de Educación, Correos y Telégrafos, etcétera. El sector privado, dentro del cual están incluidos el comercio, la industria y la agricultura y la vivienda, cuyas principales pérdidas corresponden al sector particular.

Los gastos en alimentos corresponden a tres sectores bien delimitados: el sector público, que comprende entre otros, las Universidades, Ferrocarriles del Estado, Ministerio de Educación, Correos y Telégrafos, etcétera. El sector privado, dentro del cual están incluidos el comercio, la industria y la agricultura y la vivienda, cuyas principales pérdidas corresponden al sector particular.

Los gastos en alimentos corresponden a tres sectores bien delimitados: el sector público, que comprende entre otros, las Universidades, Ferrocarriles del Estado, Ministerio de Educación, Correos y Telégrafos, etcétera. El sector privado, dentro del cual están incluidos el comercio, la industria y la agricultura y la vivienda, cuyas principales pérdidas corresponden al sector particular.

Los gastos en alimentos corresponden a tres sectores bien delimitados: el sector público, que comprende entre otros, las Universidades, Ferrocarriles del Estado, Ministerio de Educación, Correos y Telégrafos, etcétera. El sector privado, dentro del cual están incluidos el comercio, la industria y la agricultura y la vivienda, cuyas principales pérdidas corresponden al sector particular.

Los gastos en alimentos corresponden a tres sectores bien delimitados: el sector público, que comprende entre otros, las Universidades, Ferrocarriles del Estado, Ministerio de Educación, Correos y Telégrafos, etcétera. El sector privado, dentro del cual están incluidos el comercio, la industria y la agricultura y la vivienda, cuyas principales pérdidas corresponden al sector particular.

Los gastos en alimentos corresponden a tres sectores bien delimitados: el sector público, que comprende entre otros, las Universidades, Ferrocarriles del Estado, Ministerio de Educación, Correos y Telégrafos, etcétera. El sector privado, dentro del cual están incluidos el comercio, la industria y la agricultura y la vivienda, cuyas principales pérdidas corresponden al sector particular.

Los gastos en alimentos corresponden a tres sectores bien delimitados: el sector público, que comprende entre otros, las Universidades, Ferrocarriles del Estado, Ministerio de Educación, Correos y Telégrafos, etcétera. El sector privado, dentro del cual están incluidos el comercio, la industria y la agricultura y la vivienda, cuyas principales pérdidas corresponden al sector particular.

Los gastos en alimentos corresponden a tres sectores bien delimitados: el sector público, que comprende entre otros, las Universidades, Ferrocarriles del Estado, Ministerio de Educación, Correos y Telégrafos, etcétera. El sector privado, dentro del cual están incluidos el comercio, la industria y la agricultura y la vivienda, cuyas principales pérdidas corresponden al sector particular.

Los gastos en alimentos corresponden a tres sectores bien delimitados: el sector público, que comprende entre otros, las Universidades, Ferrocarriles del Estado, Ministerio de Educación, Correos y Telégrafos, etcétera. El sector privado, dentro del cual están incluidos el comercio, la industria y la agricultura y la vivienda, cuyas principales pérdidas corresponden al sector particular.

Los gastos en alimentos corresponden a tres sectores bien delimitados: el sector público, que comprende entre otros, las Universidades, Ferrocarriles del Estado, Ministerio de Educación, Correos y Telégrafos, etcétera. El sector privado, dentro del cual están incluidos el comercio, la industria y la agricultura y la vivienda, cuyas principales pérdidas corresponden al sector particular.

Los gastos en alimentos corresponden a tres sectores bien delimitados: el sector público, que comprende entre otros, las Universidades, Ferrocarriles del Estado, Ministerio de Educación, Correos y Telégrafos, etcétera. El sector privado, dentro del cual están incluidos el comercio, la industria y la agricultura y la vivienda, cuyas principales pérdidas corresponden al sector particular.

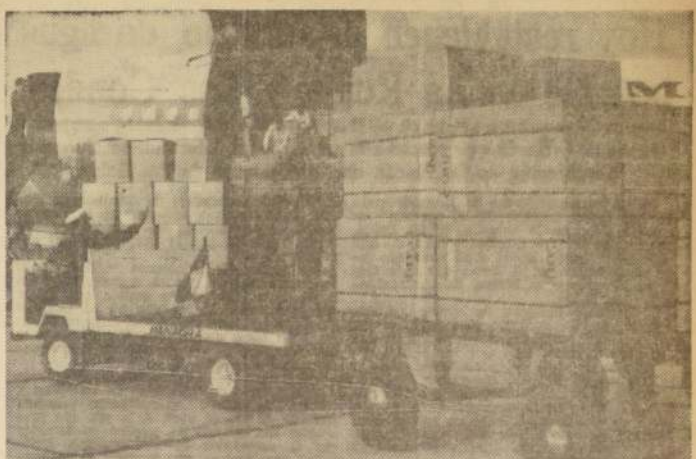

PERSONAL ESPECIALIZADO PROCEDE a retirar parte de los 21.063 kilos de ropa frías y tiendas de campaña que llegaron al país, como una nueva contribución del pueblo de los Estados Unidos, para los damnificados del sismo de marzo. Entre los asistentes a la zona de Los Cerrillos se encontraban el Subsecretario de Hacienda, señor Andrés Zaldivar; el Jefe del Programa de Alimentos para la Paz, señor Curtis Spalding; el Director de la Cooperativa de Remesas al Exterior (CARE), señor Frederick Anderson, y otros representantes de organismos voluntarios americanos, periodistas y personaleros internacionales.

ROTARY CLUB RINDIO HOMENAJE A TODAS LAS NACIONES AMERICANAS

En una sesión ordinaria de trabajo en el Club de la Unión, los rotarios celebraron el Día de las Américas.— Representantes de casi todos los países del continente, autoridades e invitados especiales dieron realce al homenaje.— Hablaron el presidente del Rotary Club, Guillermo Morales B.; el socio Pedro Lira U., y el Embajador de Colombia, José Antonio Lemos

En su sesión semanal del día de ayer, el Rotary Club de Santiago brindó un ho-

menaje a todas las naciones del continente, celebrando de esta manera, el "Día de las Américas". El acto se realizó en el Club de la Unión y a él asistieron, especialmente invitados, casi todos los representantes diplomáticos de América; el subsecretario de Relaciones Exteriores, Oscar Pinochet; el presidente del Club de la Unión, Lila Ruiz Tagle V.; el representante de Rotary Internacional, Vicente Lomelín; el representante en Chile de la OEA, Ramón Lartundo; el representante de España, Tomás Suñer y Ferrer; y los rotarios Excmo. Juan W. Embajador de China, y Gabriel Mustakis, Cónsul General de Grecia.

La sesión estuvo presidida por el presidente de los rotarios de Santiago, Guillermo Morales Beltrami, quien expresó que las circunstancias dolorosas que conmueven al país han determinado que la Junta Directiva haya acordado realizar esta sesión como una de trabajo ordinario del Club, sencilla y austera. Agradeció al terminar su discurso, la presencia de los Embajadores y representantes de los países americanos y otras personalidades allí reunidos. Ofreció el homenaje el socio del Club, Pedro Lira Urquiza, manifestando que los rotarios celebran cada año esta festividad porque "nuestra

institución nació en suelo americano, su fundador fue americano y americano es el espíritu que la anima". Terminó su homenaje diciendo: "En este día saludamos con afecto a nuestros amigos, los ilustres representantes diplomáticos, y renovamos nuestros votos para que jamás se turbe la armonía entre nuestras naciones; por que destruyan los inevitables conflictos vecinales y por que todos los países del continente rindan vasallaje a la comprensión y a la justicia, bases inalterables de la Paz."

Las tarifas de trenes populares mantendrán sus actuales precios

Nuevas tarifas de locomoción colectiva empiezan a regir hoy en todo el país, menos en las zonas dañadas por los sismos

Hoy empezarán a regir las nuevas tarifas de la locomoción colectiva, manifestado ayer el Subsecretario de Transportes, Sergio Saldivia, pues los decretos aparecidos publicados también hoy, en el "Diario Oficial".

Agregó que son cinco decretos y llevan la firma del

Presidente Frei y de los Ministros de Interior, Economía, Hacienda, Educación y Trabajo, debido a las materias que contienen.

Específicamente el decreto N.º 128 establece las nuevas tarifas urbanas para autobuses, trolleybuses y taxibuses. Crea la Junta Nacional de Vigilancia y fija normas de venta para la gasolina, neumáticos, repuestos, etc., y las condiciones de trabajo de choferes y la forma en que se efectuará el control de los recorridos.

El decreto N.º 129, aumentado en un 50 % las tarifas rurales de autobuses y se aplican las demás medidas contempladas en el decreto anterior.

Los decretos 130 y 131 aumentan en un 50 % las tarifas de autobuses y taxibuses.

El decreto N.º 132, aumentado en un 50 % las tarifas de autobuses y se aplican las demás medidas contempladas en el decreto anterior.

Los decretos 133 y 134 aumentan en un 50 % las tarifas de autobuses y taxibuses.

El decreto N.º 135, aumentado en un 50 % las tarifas de autobuses y se aplican las demás medidas contempladas en el decreto anterior.

Los decretos 136 y 137 aumentan en un 50 % las tarifas de autobuses y taxibuses.

El decreto N.º 138, aumentado en un 50 % las tarifas de autobuses y se aplican las demás medidas contempladas en el decreto anterior.

Los decretos 139 y 140 aumentan en un 50 % las tarifas de autobuses y taxibuses.

El decreto N.º 141, aumentado en un 50 % las tarifas de autobuses y se aplican las demás medidas contempladas en el decreto anterior.

Los decretos 142 y 143 aumentan en un 50 % las tarifas de autobuses y taxibuses.

El decreto N.º 144, aumentado en un 50 % las tarifas de autobuses y se aplican las demás medidas contempladas en el decreto anterior.

Los decretos 145 y 146 aumentan en un 50 % las tarifas de autobuses y taxibuses.

El decreto N.º 147, aumentado en un 50 % las tarifas de autobuses y se aplican las demás medidas contempladas en el decreto anterior.

Los decretos 148 y 149 aumentan en un 50 % las tarifas de autobuses y taxibuses.

El decreto N.º 150, aumentado en un 50 % las tarifas de autobuses y se aplican las demás medidas contempladas en el decreto anterior.

CURSO PARA AUXILIARES DE ENFERMERIA

El curso para auxiliares de enfermería, que se inauguró ayer en el Hospital Exequiel González Cortés, en el sector de la zona central, fue el primer curso de este tipo que se organiza en Chile.

El curso, que se dicta en el Hospital Exequiel González Cortés, en el sector de la zona central, fue el primer curso de este tipo que se organiza en Chile.

El curso, que se dicta en el Hospital Exequiel González Cortés, en el sector de la zona central, fue el primer curso de este tipo que se organiza en Chile.

El curso, que se dicta en el Hospital Exequiel González Cortés, en el sector de la zona central, fue el primer curso de este tipo que se organiza en Chile.

El curso, que se dicta en el Hospital Exequiel González Cortés, en el sector de la zona central, fue el primer curso de este tipo que se organiza en Chile.

El curso, que se dicta en el Hospital Exequiel González Cortés, en el sector de la zona central, fue el primer curso de este tipo que se organiza en Chile.

El curso, que se dicta en el Hospital Exequiel González Cortés, en el sector de la zona central, fue el primer curso de este tipo que se organiza en Chile.

El curso, que se dicta en el Hospital Exequiel González Cortés, en el sector de la zona central, fue el primer curso de este tipo que se organiza en Chile.

El curso, que se dicta en el Hospital Exequiel González Cortés, en el sector de la zona central, fue el primer curso de este tipo que se organiza en Chile.

El curso, que se dicta en el Hospital Exequiel González Cortés, en el sector de la zona central, fue el primer curso de este tipo que se organiza en Chile.

El curso, que se dicta en el Hospital Exequiel González Cortés, en el sector de la zona central, fue el primer curso de este tipo que se organiza en Chile.

El curso, que se dicta en el Hospital Exequiel González Cortés, en el sector de la zona central, fue el primer curso de este tipo que se organiza en Chile.

El curso, que se dicta en el Hospital Exequiel González Cortés, en el sector de la zona central, fue el primer curso de este tipo que se organiza en Chile.

El curso, que se dicta en el Hospital Exequiel González Cortés, en el sector de la zona central, fue el primer curso de este tipo que se organiza en Chile.

El curso, que se dicta en el Hospital Exequiel González Cortés, en el sector de la zona central, fue el primer curso de este tipo que se organiza en Chile.

El curso, que se dicta en el Hospital Exequiel González Cortés, en el sector de la zona central, fue el primer curso de este tipo que se organiza en Chile.

El curso, que se dicta en el Hospital Exequiel González Cortés, en el sector de la zona central, fue el primer curso de este tipo que se organiza en Chile.

El curso, que se dicta en el Hospital Exequiel González Cortés, en el sector de la zona central, fue el primer curso de este tipo que se organiza en Chile.

El curso, que se dicta en el Hospital Exequiel González Cortés, en el sector de la zona central, fue el primer curso de este tipo que se organiza en Chile.

El curso, que se dicta en el Hospital Exequiel González Cortés, en el sector de la zona central, fue el primer curso de este tipo que se organiza en Chile.

El curso, que se dicta en el Hospital Exequiel González Cortés, en el sector de la zona central, fue el primer curso de este tipo que se organiza en Chile.

El curso, que se dicta en el Hospital Exequiel González Cortés, en el sector de la zona central, fue el primer curso de este tipo que se organiza en Chile.

El curso, que se dicta en el Hospital Exequiel González Cortés, en el sector de la zona central, fue el primer curso de este tipo que se organiza en Chile.

El curso, que se dicta en el Hospital Exequiel González Cortés, en el sector de la zona central, fue el primer curso de este tipo que se organiza en Chile.

PROSIGUEN GESTIONES EN CONFLICTO DE TELEFONICOS

Con el Ministro del Interior se entrevistaron hoy los dirigentes de los sindicatos obreros de la Compañía de Telefonos de Chile, a quien darán cuenta de la "impasse" creada con la gerencia a raíz del rechazo de esta de los pillos de peticiones en los que se piden mejoramientos de orden económico y social.

Los empleados, por su parte, que también han presentado peticiones a la empresa, hicieron efectivos ayer dos paros de una hora de duración en la mañana y en la tarde, que afectaron entre otras, a las secciones IBM, reclamos y cables, a fin de presionar a la Compañía para una solución del conflicto.

A las 18.30 horas de hoy efectuarán una asamblea a objeto de tomar acuerdos sobre las medidas definitivas que se adoptarán en relación a la "impasse".

Con respecto a este mismo problema, el presidente del Sindicato de Empleados de Santiago, Rolando Weishauf, Aravena, emitió una declaración señalando la "decisión del movimiento de defender el petitorio movilizando todos los recursos necesarios y pedir la intervención de las autoridades gubernamentales para buscar, en forma conjunta, una fórmula satisfactoria a ambas partes."

Las labores desarrolladas en Washington han sido extensas debido a las mayores iniciativas que se han considerado sobre la materia.

El presidente de la Comisión de Derechos Humanos, don Manuel Bianchi, regresará mañana sábado después de permanecer en los Estados Unidos por varias semanas dirigiendo las reuniones de esa entidad.

Los trabajos desarrollados en Washington han sido extensas debido a las mayores iniciativas que se han considerado sobre la materia.

El presidente de la Comisión de Derechos Humanos, don Manuel Bianchi, regresará mañana sábado después de permanecer en los Estados Unidos por varias semanas dirigiendo las reuniones de esa entidad.

Los trabajos desarrollados en Washington han sido extensas debido a las mayores iniciativas que se han considerado sobre la materia.

El presidente de la Comisión de Derechos Humanos, don Manuel Bianchi, regresará mañana sábado después de permanecer en los Estados Unidos por varias semanas dirigiendo las reuniones de esa entidad.

Los trabajos desarrollados en Washington han sido extensas debido a las mayores iniciativas que se han considerado sobre la materia.

El presidente de la Comisión de Derechos Humanos, don Manuel Bianchi, regresará mañana sábado después de permanecer en los Estados Unidos por varias semanas dirigiendo las reuniones de esa entidad.

Los trabajos desarrollados en Washington han sido extensas debido a las mayores iniciativas que se han considerado sobre la materia.

El presidente de la Comisión de Derechos Humanos, don Manuel Bianchi, regresará mañana sábado después de permanecer en los Estados Unidos por varias semanas dirigiendo las reuniones de esa entidad.

Los trabajos desarrollados en Washington han sido extensas debido a las mayores iniciativas que se han considerado sobre la materia.

El presidente de la Comisión de Derechos Humanos, don Manuel Bianchi, regresará mañana sábado después de permanecer en los Estados Unidos por varias semanas dirigiendo las reuniones de esa entidad.

Los trabajos desarrollados en Washington han sido extensas debido a las mayores iniciativas que se han considerado sobre la materia.

El presidente de la Comisión de Derechos Humanos, don Manuel Bianchi, regresará mañana sábado después de permanecer en los Estados Unidos por varias semanas dirigiendo las reuniones de esa entidad.

Los trabajos desarrollados en Washington han sido extensas debido a las mayores iniciativas que se han considerado sobre la materia.

El presidente de la Comisión de Derechos Humanos, don Manuel Bianchi, regresará mañana sábado después de permanecer en los Estados Unidos por varias semanas dirigiendo las reuniones de esa entidad.

Los trabajos desarrollados en Washington han sido extensas debido a las mayores iniciativas que se han considerado sobre la materia.

El presidente de la Comisión de Derechos Humanos, don Manuel Bianchi, regresará mañana sábado después de permanecer en los Estados Unidos por varias semanas dirigiendo las reuniones de esa entidad.

Los trabajos desarrollados en Washington han sido extensas debido a las mayores iniciativas que se han considerado sobre la materia.

El presidente de la Comisión de Derechos Humanos, don Manuel Bianchi, regresará mañana sábado después de permanecer en los Estados Unidos por varias semanas dirigiendo las reuniones de esa entidad.

Las tarifas de trenes populares mantendrán sus actuales precios

Nuevas tarifas de locomoción colectiva empiezan a regir hoy en todo el país, menos en las zonas dañadas por los sismos

Hoy empezarán a regir las nuevas tarifas de la locomoción colectiva, manifestado ayer el Subsecretario de Transportes, Sergio Saldivia, pues los decretos aparecidos publicados también hoy, en el "Diario Oficial".

Agregó que son cinco decretos y llevan la firma del

Presidente Frei y de los Ministros de Interior, Economía, Hacienda, Educación y Trabajo, debido a las materias que contienen.

Específicamente el decreto N.º 128 establece las nuevas tarifas urbanas para autobuses, trolleybuses y taxibuses. Crea la Junta Nacional de Vigilancia y fija normas de venta para la gasolina, neumáticos, repuestos, etc., y las condiciones de trabajo de choferes y la forma en que se efectuará el control de los recorridos.

El decreto N.º 129, aumentado en un 50 % las tarifas rurales de autobuses y se aplican las demás medidas contempladas en el decreto anterior.

Los decretos 130 y 131 aumentan en un 50 % las tarifas de autobuses y taxibuses.

El decreto N.º 132, aumentado en un 50 % las tarifas de autobuses y se aplican las demás medidas contempladas en el decreto anterior.

Los decretos 133 y 134 aumentan en un 50 % las tarifas de autobuses y taxibuses.

El decreto N.º 135, aumentado en un 50 % las tarifas de autobuses y se aplican las demás medidas contempladas en el decreto anterior.

Los decretos 136 y 137 aumentan en un 50 % las tarifas de autobuses y taxibuses.

El decreto N.º 138, aumentado en un 50 % las tarifas de autobuses y se aplican las demás medidas contempladas en el decreto anterior.

Los decretos 139 y 140 aumentan en un 50 % las tarifas de autobuses y taxibuses.

El decreto N.º 141, aumentado en un 50 % las tarifas de autobuses y se aplican las demás medidas contempladas en el decreto anterior.

Los decretos 142 y 143 aumentan en un 50 % las tarifas de autobuses y taxibuses.

El decreto N.º 144, aumentado en un 50 % las tarifas de autobuses y se aplican las demás medidas contempladas en el decreto anterior.

Los decretos 145 y 146 aumentan en un 50 % las tarifas de autobuses y taxibuses.

El decreto N.º 147, aumentado en un 50 % las tarifas de autobuses y se aplican las demás medidas contempladas en el decreto anterior.

Los decretos 148 y 149 aumentan en un 50 % las tarifas de autobuses y taxibuses.

El decreto N.º 150, aumentado en un 50 % las tarifas de autobuses y se aplican

Hoy restablecen el servicio de agua potable en La Reina y Las Condes

Barrio Alto estuvo sin agua ayer, por efecto del violento temporal de viento y lluvia que afectó a la zona precordillerana, ocasionando obstrucción en la Planta de Tratamiento de La Reina

En las primeras horas de la madrugada de hoy queda restablecido el servicio de agua potable en la comuna de La Reina, y sectores de Las Condes y Nuñoa, que ayer amanecieron sin el vital elemento como consecuencia de la turbia que dejó furia de servicio a la Planta de Tratamiento de La Reina.

Un violento temporal de lluvias desencadenado en los contrafuertes cordilleranos, provocó deslizamiento de tierra y piedras que fueron arrastradas por las aguas, enturbando las de las Quebradas de Ramón.

Tan pronto se tuvo conocimiento de lo ocurrido, personal de operarios dirigidos por los ingenieros de la Empresa de Agua potable de Santiago trabajaron activamente durante todo el día de ayer, en el lavado y desinfección de la Planta y estanques de distribución.

Por su parte los carros bombas de los

Cuerpos de Bomberos de Santiago y Nufca, colaboraron a solicitud de la Empresa, en la distribución de agua en los sectores afectados por la suspensión del suministro.

La Oficina de Relaciones Públicas de la Empresa informó que la reposición de los servicios se hará en lo posible, con aguas absolutamente claras, pero en el caso de persistir los temporales cordilleranos, entregarán agua doblemente desinfectada lo que permitirá dejarlas en condiciones absolutamente potables.

Finalmente, pide agradecer públicamente a los Cuerpos de Bomberos de Santiago y Ñuñoa, la valiosa colaboración prestada durante el día de ayer, a la vez que presentan sus excusas al público consumidor por la suspensión de los servicios, motivadas por razones que escapan a su control.



AYER FUERON SEPULTADOS
RESTOS DE MATHIAS

Ceremonia fúnebre se realizó en el C. General

En el Cementerio General se efectuaron ayer, a las 15.30 horas, los funerales de la fundadora de la Escuela de Párvulos, abogado Matilde Hué-

Llegó a Chile en 1963, cuando se entregó por completo la fundación de una escuela a nivel universitario para la educación de los niños de las zonas rurales y de las zonas de favelación.

Cheque extravió profesora inhibida

La profesora jubilada
sana Pérez Montaña
travieso el cheque de
sotería Provincial de
go, serie E. C. 0190003
fecha 20 de marzo de
contra el Banco de
de Chile, por la suma
escudos.

Este documento queda
lo, por haberse dado el
correspondiente y en
tercera...

MINISTERIO DE OBRAS PUBLICAS
DIRECCION GENERAL DE OBRAS PUBLICAS
DIRECCION DE PAVIMENTACION URBANA
CHILE

COMUNA DE LAS CONDES

FRENTES DE PREDIOS AFECTOS A PAGOS DE PAVIMENTACION

En conformidad a las disposiciones contenidas en el Art. 23 de la Ley General de Pavimentación N° 8946 de fecha 20 de octubre de 1949, se pone en conocimiento de los propietarios, que a continuación se indican, que los frentes de sus predios afectos a pagos de pavimentación por CALZADAS Y SOLE-

RAS DE CONCRETO ejecutadas por el contratista señor ENRIQUE BACK ZOLLSCHAN según decreto N° 1913 de fecha 20 de agosto de 1963, en las diversas calles de esta comuna, son los siguientes:

Nº del Predio	PROPIETARIO	Frontes en ml.
CALLE LA CAPITANIA		
Costado Oriente, entre Las Malvas y Del Inca.		
s/n.	N. N.	15,40
Paseje interior casas Nº 256/82	Graciano Arreix, Arturo Noerr y otros	6,00
250	Eduardo Parcel	14,70
Paseje interior casas 282 a/f	Adriana Acevedo, Enrique Burgos y otros	5,70
282	N. N.	12,80
300	Claudio Guerrero	10,70
320	Carlos Cordero	20,80
s/n.	N. N.	11,00
408	N. N.	11,00
Paseje interior casa 414 y s/n.	Armando Arancibia y otro	5,10
416	N. N.	9,20
420	Gonzalo del Valle	2,00
Paseje interior casas 424/438	Hernán Díaz, Eduardo Averil y otros	7,80
442	Jorge Maiza	10,40
444	Feliciano Grez	10,00
448	Alberto Velozo	16,00
Entre Del Inca y El Director.		
s/n.	Sitio erizo N. N.	22,00
400	Oswaldo González	18,80
500	Germán Sekel	18,80
510	Héctor Mena	18,00
532	N. N.	80,00
590	Orlando Chagta y Cia. Ltda.	38,00
s/n.	N. N.	16,00
602	Patricio Leiva	32,00
680	Gustavo Gormaz	18,50
Entre El Director y Martín de Zamora.		
708	Ramiro Rocuati	16,00
730	Emi Riltterhauser	14,30
756	Emilio Ceroni	14,80
760	Claudio Monreal	10,40
Paseje int. N.º 758	Sergio N.	6,00
Paseje int. N.º 770	Patricio Rogat	12,00
778	Emo Geren	10,00
828	Enrique Krauss	10,00
836	Renato Cuevas	10,00
840	N. N.	10,00
852	José Castilla	11,30
864	César Munta	10,60
884	Eugenio Opazo	10,00
896	Miguel Fernández	16,00
8930 p. Zamora		16,00
entre Martín de Zamora y Colón		
6021 p. Zamora	Constructora Leo Guiloff	60,00
932	N. N.	18,20
946	Emilio Zavala	18,00
976	Andrés Satera	36,30
COSTADO PONIENTE		
entre Nevería y Del Inca		
s/n.	Sitio erizo, N. N.	40,00
255	Ricardo Schiavarello	21,00
300	Oscar Gallo	22,00
393	Francisco N.	118,00
441	Silba Valenqueia	11,30
5534 p/D. Inca	Samuel Ward	11,30
entre Del Inca y El Director		
451	Eliana Chicharro	12,00
461	Fernando Azóro	8,00
467	René Astorga	3,20
475	Augusto Gallardo	6,20
473	Parroquia de Sto. Toribio (Arz. Sigo.)	54,00
511	Ramón Rosales O.	9,50
531	Agustín Martínez	13,00
571	Sergio Montané	15,00
601	Salvador N.	13,20
s/n.	Sitio erizo, N. N.	21,80
647	Victor Velasco	24,70
653/81	Teresa Furré	28,00
entre El Director y Martín de Zamora		
723	Alejandro Colvin	35,00
785	N. N.	15,60
787	Julio Faba S.	18,80
791	Carlos Capella	11,40
779	Angel Capella	10,00
825	Gobero Gómez R.	10,00
841	Sarko Luxe	10,00
869	Pablo Villar	39,50
entre Martín de Zamora y Aranzazu		
911	Wolfgang Kulenkamff	18,00
913	Elena Trucco de Aros	17,00
entre Aranzazu y Avda. Colón		
n.	Dolores Coreminas	16,70
957 y Pas int.	Jorge Panat	39,50
925	Walter Fett	10,00
850 p/Colón	Colegio Infantil Santa María	85,00

Nº del Predio	PROPIETARIO	Frontes en ml
CALLE DEL INCA		
Costado Norte		
entre Luis Zegers y La Capitanía		
5322	Carlos Cintolesi	16,50
5328	N. Lazo	14,50
5360	Jorge Lavarello	10,00
5364	Francisco Undurraga M.	10,00
5392	Alejandro Avendaño	10,00
5396	Hernán Carvallo	10,00
5422	N. N.	10,70
5426	Suc. Víctor Echeverría	11,50
5480	N. N.	29,00
5508	Manuel Ibáñez	18,50
5334 p/Capitanía	Samuel Ward	22
entre La Capitanía y Las Malvas		
448	Alberto Veloso	21,80
5710	N. N.	10,60
5720	Augusto Falcón	11,80
5720	sitio erizao, N. N.	27,00
s/n		
COSTADO SUR		
entre Luis Zegers y La Reconquista		
5329	Darío Asté	30,00
5365	Sebastián Fernández	19,00
5463	Jorge Schmaidt	52,00
entre La Reconquista y La Capitanía		
5511	Clara Capella	8,50
5515	Elena Llusmayer	10,00
5537	Oscar Shull	10,00
5541	Antonio Rayo Lisa	4,00
451 p/Capitanía	Eliana Chicharro	12,00
entre La Capitanía y Las Malvas		
s/n	N. N., sitio erizao	21,00
5725	Tomás Díez Serrano	16,00
5745	Humberto López Varela	8,30
5755	N. N.	8,30
5771	Samuel Ginsberg R.	8,30
5781	Ricardo Fabregat	10,00
EL DIRECTOR		
Costado Norte		
entre La Reconquista y La Capitanía		
5510	N. Concha	19,00
5528	Mario Paul Sch.	18,30
s/n	N. N., sitio erizao	38,50
5584	Parroquia de Sto. Toribio	20,00
5518	N. N.	40,00
5646	José Zubian	13,30
5748	José Zubian	21,00
681 p/Capitanía	Teresa Fusté	52,30
entre La Capitanía y Las Malvas		
680 p/Capitanía	Gustavo Gormaz	17,20
5724	Gerald Wood Gambini	10,00
5732	Fulgencio García	10,00
5740	Jorge Behrmann	11,40
5752	Mario Lazo	73,00
5758/98	Pinturas Ceresita Ltda.	
COSTADO SUR		
entre La Reconquista y La Capitanía		
5537	N. N.	20,00
5545	Hernán Valenzuela	13,70
5549	Manuel Valente	12,00
5553/85 Pje. Int.	Maria E. Graf V., y otros	8,00
5589	Manuel Rodríguez	12,00
5593	Alejandro Kreisel	13,60
5601	Santiago Sepúlveda	12,00
5609	Pedro Alfaro M.	12,00
5617/27 Pje. Int.	Olga González, y otros	8,00
5633	Silvia Vázquez	12,00
5645	Ana Canelo	13,00
5665	Raúl Cerda	74,30
723 p/Capitanía	Alejandro Colvin	25,50
entre La Capitanía y Las Malvas		
708 p/Capitanía	Ramiro Rocuart	17,00
5717	Luis M. Pérez Aliste	14,00
5737	Jorge Swanek	16,00
5751	Miguel Stol-Mery	14,00
5765	N. N.	22,00
5781	N. N.	15,00
771 p/L Malvas	Felipe Covarrubias	23,00
CALLE LA RECONQUISTA		
Costado Oriente		
entre Del Inca y El Director		
5511 p/D Inca	Clara Canella	18,50
508	Ramón Gáscarain	10,00
509	Juan Pablo	10,00
590	Enrique Barrios S.	17,00

Nº del Predio	PROPIETARIO	Frontes en m.
600	Ismael Tocornal	7.00
640	Romelo Céspedes	12.00
650	Aulio Concha	12.00
5510 p	Director N. Concha	12.00
entre El Director y Martín de Zamora		
700	Julio Díez	30.00
762	Victor Mardorff B.	18.00
786	N. N.	18.00
816	Miguel Maldonado	18.00
838	Armando Aguayo	18.00
888	Maria Manzú	20.00
COSTADO PONIENTE		
entre Deí Inca y Martín de Zamora		
5463 p/Inca	Jorge Schmaidt	20.00
581	Guillermo Flores	20.00
583	Berta Saavedra	20.00
621	Rafael Scliores	20.00
679	Miguel Lelva L.	20.00
699	Raúl Boza	20.00
767	N. N.	20.00
s/n.	N. N., sitio eriazó	20.00
SEBASTIAN EL CANO		
Costado oriente, entre José de Moraleda y P. Toro		
1310	Blanca Müller	42.00
1326	Gertrudis Grubhan	12.00
1328	N. N.	12.00
1336	Raúl Ramírez	12.00
1346	Raúl Ramírez	12.00
1352	Uri Pünstein	24.00
1362	Manuel Lira	12.00
1366	N. N.	12.00
1372	Germán Errázuriz	12.00
1380	N. Fernández	12.00
1390	Newman Romero	20.00
Entre P. Toro y Puerto de Palos		
1421 p/P. Toro	Mariano Barrera	20.00
1418	N. N.	15.00
1432	Juan Horn	20.00
s/n.	N. N., sitio eriazó	20.00
Costado poniente, entre José de Moraleda y V. Núñez de Balboa		
s/n.	Jorge Opazo	40.00
1325	Alfredo Barros	12.00
1337	Crístian Lyon Sanfuentes	12.00
1343	Harold Hyslop	12.00
1351	Jaime Urzúa	12.00
1361	Crístian Gaedechons	12.00
1369	Oswaldo N.	20.00
1375	Patricio Geisse	20.00
s/n.	N. N., sitio eriazó	20.00
Entre Martín A. Pinzón y José de Moraleda		
s/n.	Loteo Los Descubridores	60.00
AVENIDA APOQUINDO		
Costado norte, entre Noruega y Escandinavia		
s/n.	Eduardo Besamal	8.00
6260/84	Ernesto Mass Cullen y otros	26.50
AVENIDA VITACURA		
Costado oriente, entre Presidente Riesco y S. Patricio		
2931	Enrique Gómez	12.00
2935	Eliecer Manella	12.00
2937	Gustavo Satt Alvear	12.00
2941	Ricardo Mitchell	12.00
2943	N. N.	12.00
2947	N. N.	12.00
2949	Abraham Blitelman	14.00
Entre San Patricio y Propiedad N° 2965		
2951	Alfonso Naranjo	12.00
2955	Daniel Oróstegui González	12.00
2957	Carlos Moreira Escobar	12.00
2959	Zaida Illanes	12.00
2961	Margarita Pizarro Ojeda	2.00
2965	Oscar Varela	12.00
AVENIDA AMERICO VESPUCCIO		
Costado oriente, entre Presidente Riesco y El Trovador		
s/n.	Esc. Militar Bdo. O'Higgins (Fisco)	20.00
AVDA. LO SALDES (actual Presidente Kennedy)		
Costado Sur-Poniente, entre Las Catalpas y Plaza La Rotonda		
s/n.	Club de Golf (soleras solamente)	1.000.00

NOTA.— Los reclamos a que la publicación de estas líneas o otras diere lugar, deberán hacerse por escrito a esta Dirección de Pavimentación Urbana, MONEDA N.º 723, oficina 212 de Santiago, dentro del plazo de 15 días a contar de la fecha de la primera publicación. Pasado este plazo, se tendrán por exactas las cifras relativas a la longitud de los frentes.

Toda transferencia o subdivisión de predio deberá ser puesta en conocimiento del Director por los propios interesados, inmediatamente después de dicha operación se haya realizado, con las formalidades correspondientes, y acompañando los antecedentes respectivos.

Pedagógico de la U. Técnica Inge a 200 nuevos alumnos

Los nuevos alumnos podrán incorporarse a las clases de la U. Técnica, a causa de la falta de espacio en el edificio de la Facultad de Ingeniería. Este año, y por incapacidad material derivada de la escasez del presupuesto, sólo fueron aceptados 800. El resto de los alumnos fue rechazado, pese a no haber fracasado ni en el examen de admisión ni por bajo porcentaje. Año a año se iba formando un excedente de estudiantes que entraban a otras actividades, aunque en Chile hay déficit de profesores.

En la entrevista a LA NACIÓN, Jaime Arco, presidente del Centro de Alumnos, manifestó que el Centro de Alumnos ha luchado y ha logrado dar solución al presente problema, gracias a la política realista que se impulsó y a la acogida favorable que tuvieron por parte del Gobierno.

ALUMNOS DEL BALNEARIO "PLAYAS BLANCAS" ESTUDIAN PROBLEMAS

En la reunión del domingo 19 de abril en Las Cruces del Balneario "Playas Blancas", se estudió el problema de la construcción de las calles en los sectores que tenían mayores probabilidades de venta, siendo posteriormente abandonado este trabajo al acogerse este loteo a lo estipulado en el decreto supremo N.º 197, de fecha 22 de enero de 1959, que autoriza la venta de determinados lotes sin urbanización.

En este mismo estado se encuentra este balneario hasta este momento en que están vendidos más del 90 % de los 800 sitios que componen el mencionado balneario. En la actualidad hay 120 casas de las cuales sólo un reducido número cuenta con calles de acceso; al resto, sólo se puede llegar a pie atravesando las dunas en las cuales está ubicado este poblado. La actual Junta de Vecinos, consciente de los graves problemas de que adolece este balneario, llama a Junta General para tratar, entre otros, los siguientes puntos:

BAJADA ALEMANA LLEVA CAMIONES A LA ZONA DAMNIFICADA

regiones del país, sobre todo, a las poblaciones marginales, en colaboración con los planes de las autoridades chilenas, tendientes a la divulgación de materias tan esenciales como la educación profesional, el cooperativismo, el sindicalismo moderno, la agricultura racionalizada, los diversos procesos industriales más avanzados y otros temas afines.

Nuevo directorio de Corporación de Abogadas de Chile

Se constituyó el Directorio de la Corporación de Abogadas de Chile. Presidencia fue elegida Adriana Olguín de Baltra, ex Ministra de Estado en la cartera de Justicia; Vicepresidenta, Adriana Loyola, Juez de Menores; Secretaria General, Amalia Krug, ex juez de policía local. Además forman parte del directorio Adriana Hederra Donoso, catedrática de la Universidad de Chile y las profesionales Sofía Mayan, Marina Quintana Lillo, Elena Muñoz, Filomena Quintana e Irene Gilabert.

Reparan 600 viviendas en El Choapa

do reconstruidas en el Valle del Choapa por la Corporación de la Reforma Agraria, que tiene destacados en la zona a ocho constructores al mando de dos ingenieros. Importantes partidas de cemento, fonolas, maderas, clavos y otros materiales ya han llegado al Valle del Choapa y están siendo empleados en la reconstrucción en parte y en el levantamiento de mediduras en otra.

SEIS PERSONAS INTOXICADAS POR INGERIR QUESO DE CABRA

de ellas graves en Hospital de Chuquicamata. Seis personas resultaron afectadas por la ingesta de queso de cabra en la localidad de Chuquicamata. Las personas afectadas pertenecen a una familia, cuyo jefe es el señor Juan Carlos, quien trabaja como obrero en la Compañía de Seguros de Chile.

MADERA PARA LA RECONSTRUCCION

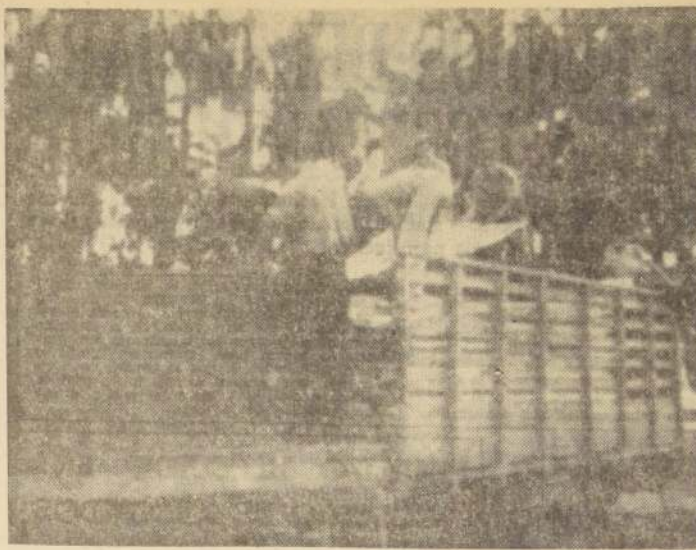

ESTE ES UNO DE LOS CAMIONES TRANSPORTES QUE LLEVARON HASTA LA LIGA veinte toneladas de madera prensada, para ser distribuida entre la población damnificada por el terremoto. La donación fue entregada por personal de empleados y obreros de la Empresa Maderera "Cholguán S. A.", como un aporte más a la campaña de solidaridad organizada por el Gobierno y entidades particulares.

Hoy se cierra recepción de trabajos del Concurso de Afiches de Río de Janeiro

Esta tarde, a las 17 horas, quedará cerrada la recepción de trabajos para la participación de dibujantes de Chile en el Concurso Mundial de Afiches del 4.º Centenario de Río de Janeiro que patrocinó la Dirección de Turismo del Brasil. Los concursantes deberán hacer entrega de sus trabajos en las oficinas de Air France, en el 2.º piso del Hotel Carrera. Cerrada la recepción, se procederá a la preparación de la presentación de los afiches a objeto de que el jurado determine los 10 mejores envíos que serán presentados en el concurso mundial de Río de Janeiro.

REDACTAN CAPITULO AGRICOLA DEL MENSAJE PRESIDENCIAL

El Ministro de Agricultura y de Tierras y Colonización, Hugo Trivelli, trabaja en la redacción de la parte que a sus Secretarías de Estado corresponderá en el Mensaje que el Presidente de la República dará a conocer en el Congreso Nacional el próximo 21 de mayo. En lo que respecta a agricultura, Trivelli pondrá especial énfasis en la Reforma Agraria, sus alcances y los programas de fomento para el desarrollo de la producción agropecuaria.



ESTE AVION TRAE DOLARES PARA CHILE..!

Los dólares de este turista, como los de muchos otros, junto a los obtenidos por las exportaciones, son dólares de CHILE, ellos hacen posible importar repuestos, maquinarias y medicinas.

Evite Ud. que los dólares salgan de nuestro país, eligiendo LAN para sus viajes al exterior, por cuanto el valor de sus pasajes queda en Chile, convirtiéndose en trabajo, riqueza y adelanto.

Ahorre para Ud. mismo y ahorre para Chile.



Prefiera siempre

LAN-CHILE

SUBDIVIDIRAN LOS FUNDOS DEL CHOAPA Y LOS ENTREGARAN A LOS CAMPESINOS

Corporación de la Reforma Agraria los recibe hoy oficialmente, de parte del Servicio Nacional de Salud.— Gobierno adoptó medidas para respetar derechos de empleados y obreros del SNS.— Rafael Moreno Rojas, vicepresidente de la CORA, explica esta tarde los alcances de esa parcelación

El Vicepresidente de la Corporación de la Reforma Agraria, Rafael Moreno Rojas, y el Director General del Servicio Nacional de Salud, doctor Alfredo Leonardo Bravo, firmarán al mediodía de hoy el acta por la cual se hará entrega de los primeros de estos organismos de los ocho fundos del valle del Choapa, para su parcelación.

Los fundos del valle del Choapa, fueron de propiedad del Servicio Nacional de Salud, que los traspasará ahora a la Corporación de la Reforma Agraria, que los subdividirá en parcelas y las entregará a pequeños agricultores y campesinos.

La ceremonia de la firma del acta se realizará a las 12 horas, en la Vicepresidencia de la Corporación de la Reforma Agraria, luego el Servicio Nacional de Salud emitirá una declaración

sobre la situación previsional de los empleados y obreros que trabajan en el Valle del Choapa. En la tarde, a contar de las 18 horas, el Vicepresidente de la Corporación de la Reforma Agraria, Rafael Moreno Rojas, ofrecerá una conferencia de prensa para explicar en detalle el proyecto de parcelación que se pondrá en marcha y precisará el alcance de este nuevo paso de la política estatal, para una más justa y auténtica distribución de la tierra.

Autoridades médicas pondrán en marcha Plan Nacional de Salud

Comisión Asesora del Plan Nacional de Salud informó ayer al Ministro Ramón Valdivieso, en reunión celebrada en la Sala de Consejo de la Dirección General del SNS.— Elaboran diagnóstico clínico de la población

Con asistencia del Ministro de Salud, doctor Ramón Valdivieso, y de altas autoridades sanitarias, se efectuó ayer una nueva reunión en la Dirección General del SNS, para elaborar el Plan Nacional de Salud.

En la sesión se configuraron los nuevos recursos económicos—contemplados en el Proyecto de Reforma Tributaria—con los cuales se llevará a efecto el mencionado plan.

Se informó ampliamente de los estudios que se están realizando para efectuar un diagnóstico clínico de la población del país. Este estudio se efectúa por provincias.

Con anterioridad, se realizaron sesiones de planificación, designando una Comisión Asesora que en reuniones periódicas emite informes de los trabajos efectuados para la elaboración del Plan Nacional de Salud.

Los escolares primarios no pagarán pasajes en locomoción colectiva

Las nuevas tarifas para la locomoción colectiva rigen desde hoy. El reajuste alcanza a un 50% sobre los precios en vigencia.

Los estudiantes de escuelas primarias viajarán en forma totalmente gratuita. Además, junto con entrar en vigencia el reajuste comienza un amplio plan destinado a solucionar en forma integral los problemas de la locomoción colectiva en el país, los que se traducirán en amplios beneficios para la comunidad.

NUÉVAS TARIFAS
Para buses, trolebuses y microbuses, de lunes a sábado y de 5.30 a 22 horas, la tarifa será de \$ 0,12 (120 pesos), y de 22 a 5.30 horas, \$ 0,15 (150 pesos). Domingos y festivos, \$ 0,18 (180 pesos) y servicios especiales, previa autorización.

FINALIZO ELECCION EN COLEGIO DE ABOGADOS

Ocho miembros del Consejo General del Colegio de Abogados fueron elegidos, durante las votaciones que finalizaron el lunes. Luego del recuento de votos, resultaron elegidos los siguientes profesionales:

Luis Orlandini M.	556
Gilberto Villablanca C.	551
Alejandro Silva B.	458
Sergio Guzmán R.	472
César Serani M.	445
Alfredo Etcheberry O.	443
Humberto Pizarro B.	428
Alfredo del Valle A.	401

Gobierno del Ecuador adhiere a política de Frei sobre integración

Carta de la Junta de Gobierno de ese país, entregó al Jefe de Estado el Embajador Martínez Cobo

Su adhesión a los planteamientos formulados por el Presidente Frei a los cuatro economistas, Raúl Prebisch, Carlos Sanz de Santa María, Felipe Herrera y José Antonio Mayobre, expresó al Jefe de Estado la Junta de Gobierno del Ecuador.

Así lo informó el Primer Mandatario, el Embajador de ese país, Ricardo Martínez Cobo, en una visita que le hizo ayer al mediodía.

Durante la entrevista, el diplomático le hizo entrega de una carta enviada por la Junta, en la que ratifica su total apoyo a la idea integracionista manifestada por el Presidente Frei. La carta de la Junta de Gobierno ecuatoriano expresa:

"Quito, 31 de marzo de 1965.
Estimado señor Presidente y amigos:
La Junta Militar de Gobierno del Ecuador ha sido honrada con la atenta carta de Vuestra Excelencia, fechada el 20 de enero de este año, con la cual se ha dignado remitir el texto de la que ha enviado, el 6 del mismo mes, a los señores Raúl Prebisch, Director General del Instituto

Latinoamericano de Planificación Económica y Social de las Naciones Unidas; José Antonio Mayobre, Director Principal de la Comisión Económica para América Latina; Felipe Herrera, presidente del Banco Interamericano de Desarrollo; y Carlos Sanz de Santa María, presidente del Comité Interamericano de la Alianza para el Progreso.

Al agradecer a Vuestra Excelencia esta gentil atención, nos complace expresar que el importante documento que ha tenido a bien remitir a los cuatro principales dirigentes de las instituciones encargadas del desarrollo económico latinoamericano, pidiéndoles sugerencias concretas para acelerar el proceso de integración económica, que constituye un anhelo general de nuestros pueblos, ha merecido un estudio detenido de la Junta Militar de Gobierno y de los organismos y dependencias componentes de la Administración Pública.

La importante gestión de Vuestra Excelencia constituye, sin duda alguna, una valiosa y fecunda iniciativa, realizada con el más alto espíritu de responsabilidad y en el momento más oportuno, para señalar los obstáculos que se oponen al cumplimiento de los fines que persigue la Asociación Latinoamericana de Libre Comercio y el establecimiento del Cuatro Período de Sesiones Ordinarias de la ALALC, aprobada una Resolución por la cual se acuerda realizar, en la fecha más cercana posible, dentro del período comprendido entre el 1º de abril y el 31 de agosto de 1965, una reunión de Cancilleres, con el objeto de adoptar soluciones políticas para impulsar el proceso de integración y complementación económica de las Partes Contratantes. En efecto, en respuesta a dicha reunión de Cancilleres analizar la estructura actual de la ALALC, señalar sus defectos, proponer nuevos mecanismos que la hagan más eficaz y propiciar el cumplimiento de los fines que persigue la integración económica latinoamericana.

La Junta Militar de Gobierno del Ecuador, en plena conformidad con Vuestra Excelencia en la preocupación esencial por la solución de los

INAUGURADO BAR LACTEO EL HOSPITAL DE QUILLOTA

Octava unidad entró en funciones en el Hospital Quillota.— Un vaso de leche con vitaminas proporcionado al público mientras espera turno de atención médica

Un Bar Lacteo fue inaugurado ayer en el Hospital de Quillota. Es el octavo de la serie programada en los planes de alimentación, patrocinada por la Alianza para el Progreso, distribuida en Chile por "Ayuda Cristiana Evangélica" (ACE).

La ceremonia de inauguración se efectuó en el hall central del establecimiento hospitalario. El doctor del Hospital, doctor Guillermo Aguirre, en nombre del personal y especialmente de la enfermería, que concurren hasta allí—acordó la inauguración de la importancia que tendrá el Bar Lacteo, para enfermos y quienes requieran de atención médica.

En representación de ACE Zonal, asistieron Narciso Sepúlveda, jefe Regional; René Vial, jefe de Quillota; y Gladys Vergara, del Departamento de Nutrición de la entidad religiosa.

EL BAR LACTEO
La instalación y funcionamiento de este tipo de bares, tiene por objeto proporcionar un vaso de leche a todas aquellas personas que a la prana hora acuden a las Policlínicas.

La espera, en el interior de los establecimientos asistenciales, es a veces, de horas; y muchas personas concurren sin haber consumido alimentos.

Los bares lacteos similares funcionan en los Hospitales "San José, Del Tórax" y "San Juan de Dios", en Santiago; en el Hospital "San Juan de Valparaíso", y en los centros de Curio y La Reina.

CIFRAS RECORDS... (De la 1.ª a la 10.ª)

San Felipe, 20 a Los Andes, 275 a Quillota, 150 a Nogales, 150 a Huelmo, 100 a Calera, 100 a Llay Llay, 50 a Quintero, 135 a Tilti, Colina y Pudahuel y 19 a Ventana.

Medias prefabricadas: 20 a San Felipe y 40 a Valparaíso.

Maderas: Salamanca, 9.600 pulgadas; La Ligua, 4.900 pulgadas; San Felipe, 850 pulgadas; Los Andes, 2.250 pulgadas; y La Calera, 13.000 pulgadas. Total: 31.350 pulgadas de madera.

Clavos: Salamanca, 5,5 toneladas; La Ligua, 8,5 toneladas; San Felipe, 3 toneladas; Los Andes, 5,5 toneladas; La Calera, 15,8 toneladas; Valparaíso, 3 toneladas. Total: 31,1 toneladas de clavos.

Herramientas (Palas, chuzos, martillos, serruchos, etc.): La Ligua, 2,6 toneladas; San Felipe, 1,6 toneladas; Los Andes, 4,1 toneladas; La Calera, 4,3 toneladas. Total: 12,6 toneladas de herramientas para la construcción.

Cubiertas de zinc: Salamanca, 570 metros cuadrados; La Ligua, 6.300 metros cuadrados; San Felipe, 7.500 metros cuadrados; Los Andes, 6.860 metros cuadrados; Quillota, 4.290 metros cuadrados; La Calera, 10.220 metros cuadrados; Valparaíso, 16.300 metros cuadrados. Total: 52.740 metros cuadrados de zinc.

Cubiertas de pizarra: La Ligua, 4.620 metros cuadrados; San Felipe, 12.350 metros cuadrados; Los Andes, 9.250 metros cuadrados; La Calera, 10 mil metros cuadrados; Valparaíso, 10.300 metros cuadrados. Total: 46.520 metros cuadrados de pizarra.

Cubiertas de fonolita: Salamanca, 5.500 metros cuadrados; La Ligua, 1.450 metros cuadrados; San Felipe, 1.900 metros cuadrados; Los Andes, 475 metros cuadrados; La Calera, 900 metros cuadrados; Valparaíso, 5.000 metros cuadrados. Total: 15.915 mts. cuadrados de fonolita.

A todo lo anterior hay que agregar un total de 6,8 toneladas de elementos varios para la construcción.

En esta forma, los proyectos del Gobierno del Ecuador, en la operación de emergencia, han dado un primer paso en la construcción definitiva de la obra, con el aporte de todos los Chileños.

TREN A LOS ANDES Y VALPARAISO CON TARIFA REBAJADA

Con el propósito de proporcionar comodidad a los viajeros de ida y regreso en el día de la inauguración de la línea ferroviaria, se ha acordado rebajar el precio del boleto de ida y regreso en un 50%.

Saldrá de Mapocho a las 8.00 hrs. para llegar a Los Andes a las 10.40, y a Valparaíso a las 11.40 horas.

Regresará de Valparaíso (Puerto) a las 19.15 y de Los Andes a las 23.05 horas para llegar a Mapocho a las 23.05 horas.

En el viaje de ida y regreso se detendrá en todas las estaciones del sector Llay-Llay. MAYORES DATOS EN LAS ESTACIONES Y OFICINAS DE INFORMACIONES.

FERROCARRILES DEL ECUADOR

Entregarán casas a 30 familias más damnificadas de Santiago

Las viviendas son prefabricadas, del tipo básico.— Serán distribuidas a pobladores marginales

Treinta casas para las familias más damnificadas de las poblaciones marginales de la comuna de Santiago, construidas por el Departamento de Obras Municipales.

Con este objeto, el Alcalde Manuel Fernández Díaz pidió al Vicepresidente Ejecutivo del "Hogar de Cristo", Carlos Sandoval, la entrega de 30 casas básicas.

Al mismo tiempo el Alcalde solicitó al administrador de la Empresa de Agua Potable la instalación de dos grifos en calle Santos Dumont 988 y dos en María Graham 310, donde se instalarán viviendas provisionales destinadas a las familias damnificadas.

Chile podrá participar en el primer programa mundial de promoción de mercados de la lana. El programa, que tiene como objetivo el desarrollo de la lana, es el primer programa de este tipo que se realiza en el mundo. El programa será financiado por el Departamento de Desarrollo Internacional de la Lana, que está destinado al aumento de la producción de lana y a la investigación y desarrollo de la lana.

Con este objeto el director del Departamento de Desarrollo Internacional de la Lana, John F. Hopkins, dio ayer una conferencia de prensa para explicar el alcance que tendría para nuestro país su incorporación a dicho programa. Estaban presentes en la reunión, el presidente del Comité formado en Chile con este fin, Eduardo Campos, y el director de Desarrollo Ganadero de la CORFO, Mario Habib.

El viaje—explicó el señor Hopkins—se realizará en un avión con los conversatorios iniciados en enero de este año por miembros del Departamento de Desarrollo Internacional de la Lana, donde explicamos a los productores de lana de Chile los fines de promover en el mercado textil las ventajas de la lana. El grupo de chilenos quedó de organizar un comité y adherirse al Secretario Internacional en su campaña mundial.

Uno de los objetivos del Comité chileno es establecer una Oficina de la Lana que sea legalmente constituida, controlada y financiada por los productores de lana. Cuando esté en funciones, el Secretario Internacional de la Lana le entregará los derechos de exportación.

Ha dejado de existir nuestro querido esposo y abuelito, don

FRANCISCO QUIJANO OLIVARES
Sus funerales se efectuarán el viernes 16, a las 11 de la mañana, partiendo del Cementerio General, hacia el Cementerio de Quiloto y

Ha dejado de existir nuestro querido esposo y abuelito, don

FRANCISCO QUIJANO OLIVARES
Sus funerales se efectuarán el viernes 16, a las 11 de la mañana, partiendo del Cementerio General, hacia el Cementerio de Quiloto y

Ha dejado de existir nuestro querido esposo y abuelito, don

FRANCISCO QUIJANO OLIVARES
Sus funerales se efectuarán el viernes 16, a las 11 de la mañana, partiendo del Cementerio General, hacia el Cementerio de Quiloto y

Chile entrará al programa mundial de promoción de mercados de la lana

Chile podrá participar en el primer programa mundial de promoción de mercados de la lana. El programa, que tiene como objetivo el desarrollo de la lana, es el primer programa de este tipo que se realiza en el mundo.

El programa será financiado por el Departamento de Desarrollo Internacional de la Lana, que está destinado al aumento de la producción de lana y a la investigación y desarrollo de la lana.

Con este objeto el director del Departamento de Desarrollo Internacional de la Lana, John F. Hopkins, dio ayer una conferencia de prensa para explicar el alcance que tendría para nuestro país su incorporación a dicho programa.

El viaje—explicó el señor Hopkins—se realizará en un avión con los conversatorios iniciados en enero de este año por miembros del Departamento de Desarrollo Internacional de la Lana, donde explicamos a los productores de lana de Chile los fines de promover en el mercado textil las ventajas de la lana.

Uno de los objetivos del Comité chileno es establecer una Oficina de la Lana que sea legalmente constituida, controlada y financiada por los productores de lana.

Ha dejado de existir nuestro querido esposo y abuelito, don

FRANCISCO QUIJANO OLIVARES
Sus funerales se efectuarán el viernes 16, a las 11 de la mañana, partiendo del Cementerio General, hacia el Cementerio de Quiloto y

Ha dejado de existir nuestro querido esposo y abuelito, don

FRANCISCO QUIJANO OLIVARES
Sus funerales se efectuarán el viernes 16, a las 11 de la mañana, partiendo del Cementerio General, hacia el Cementerio de Quiloto y

Ha dejado de existir nuestro querido esposo y abuelito, don

FRANCISCO QUIJANO OLIVARES
Sus funerales se efectuarán el viernes 16, a las 11 de la mañana, partiendo del Cementerio General, hacia el Cementerio de Quiloto y



En la mañana de ayer, a las 11 horas, frente al Monumento a Bernardo O'Higgins, se efectuó el acto de homenaje al Día de las Américas, el que contó con la presencia de autoridades de Gobierno, educacionales, Fuerzas Armadas y numerosas autoridades locales. En la foto, el Embajador del Perú acreditado ante la Moneda, Armando Rivero Iglesias, entrega una ofrenda floral a los pies del Monumento a Bernardo O'Higgins, simbolizando el gesto de hermandad de los pueblos americanos.

DEFUNCIONES.—

Ha dejado de existir nuestro querido esposo y abuelito, don

LUIS A. LOPEZ GUARDADO
Sus funerales se efectuarán hoy en el Cementerio General, hacia el Cementerio de Quiloto y

Ha dejado de existir nuestro querido esposo y abuelito, don

JULIETA UNRUAGA vda. de RUIPO
Sus funerales se efectuarán hoy en el Cementerio General, hacia el Cementerio de Quiloto y

Ha fallecido nuestro querido esposo y abuelito, don

MARGARITA LARY vda. de JOFRE
Sus funerales se efectuarán hoy en el Cementerio General, hacia el Cementerio de Quiloto y

Ha fallecido nuestro querido esposo y abuelito, don

MARGARITA LARY vda. de JOFRE
Sus funerales se efectuarán hoy en el Cementerio General, hacia el Cementerio de Quiloto y

Ha dejado de existir nuestro querido esposo y abuelito, don

MARIO BEHREIRA TURRIETA (Q. E. P. D.)
Sus funerales se efectuarán hoy en el Cementerio General, hacia el Cementerio de Quiloto y

Ha dejado de existir nuestro querido esposo y abuelito, don

ENRIQUE LLANEN URZUA (Q. E. P. D.)
Sus funerales se efectuarán hoy en el Cementerio General, hacia el Cementerio de Quiloto y

Ha dejado de existir nuestro querido esposo y abuelito, don

LAURA GONZALEZ SOTO (Q. E. P. D.)
Sus funerales se efectuarán hoy en el Cementerio General, hacia el Cementerio de Quiloto y

Ha dejado de existir nuestro querido esposo y abuelito, don

JETRUEN PENA SILVA
Sus funerales se efectuarán hoy en el Cementerio General, hacia el Cementerio de Quiloto y

Ha dejado de existir nuestro querido esposo y abuelito, don

LORENZO RAFAEL NUÑEZ ALBORNOZ (Q. E. P. D.)
Sus funerales se efectuarán hoy en el Cementerio General, hacia el Cementerio de Quiloto y

Ha dejado de existir nuestro querido esposo y abuelito, don

LORENZO RAFAEL NUÑEZ ALBORNOZ (Q. E. P. D.)
Sus funerales se efectuarán hoy en el Cementerio General, hacia el Cementerio de Quiloto y

Ha dejado de existir nuestro querido esposo y abuelito, don

LORENZO RAFAEL NUÑEZ ALBORNOZ (Q. E. P. D.)
Sus funerales se efectuarán hoy en el Cementerio General, hacia el Cementerio de Quiloto y

Ha dejado de existir nuestro querido esposo y abuelito, don

RESPUESTA A LA CARTA DEL PRESIDENTE FREI:

Proponen Integración Latinoamericana a 5 Años Plazo

JOSE ANTONIO MAYOBRE, CARLOS SANZ DE SANTA MARIA, FELIPE HERRERA Y RAUL PREBISCH, SUGIRIERON TRASCENDENTES REFORMAS A JEFES DE ESTADO DEL HEMISFERIO: UN CONSEJO INTERAMERICANO DE MINISTROS, UN PARLAMENTO CONTINENTAL Y UNA CORTE INTERAMERICANA DE JUSTICIA

POLITICA DE MERCADO COMUN
Esas iniciativas se circunscriben especialmente a la adopción de una política comercial que haga posible el verdadero Mercado Común Latinoamericano, a un régimen de inversiones que planifique el desarrollo de la industria continental con miras a ese Mercado Común y a una coordinación de los esfuerzos de los bancos centrales para con-

tinuar a abordar "sin tardanza" el problema "apremiante" de la integración, y que fue entregado el lunes pasado en la Ciudad de México al Presidente Gustavo Díaz Ordaz y a los Embajadores latinoamericanos acreditados en esa ciudad, está suscrito por Carlos Sanz de Santa María, Felipe Herrera, Raúl Prebisch y José Antonio Mayobre, que presiden los cuatro organismos económicos más importantes que tienen relación con el desarrollo de la América Latina: El Comité Interamericano de la Alianza para el Progreso (CIAP), el Banco Interamericano, el Secretariado de la Conferencia de Comercio y Desarrollo de las Naciones Unidas y la CEPAL, respectivamente.

PLANIFICAR DESARROLLO
En cuanto a política de inversiones, se propone la planificación del desarrollo de determinadas industrias en escala regional.
Se mencionan específicamente la siderurgia, la metalurgia de algunos metales no ferrosos, algunos rubros de la química pesada y petroquímica. Incluida la producción de fertilizantes, y la fabricación de automotores, de barcos y de equipo industrial pesado.
Proyecta también una intensificación del criterio regional o aún continental en el

PROBLEMA DE INTEGRACION
El extenso documento, que invita a los Presidentes latinoamericanos a abordar "sin tardanza" el problema "apremiante" de la integración, y que fue entregado el lunes pasado en la Ciudad de México al Presidente Gustavo Díaz Ordaz y a los Embajadores latinoamericanos acreditados en esa ciudad, está suscrito por Carlos Sanz de Santa María, Felipe Herrera, Raúl Prebisch y José Antonio Mayobre, que presiden los cuatro organismos económicos más importantes que tienen relación con el desarrollo de la América Latina: El Comité Interamericano de la Alianza para el Progreso (CIAP), el Banco Interamericano, el Secretariado de la Conferencia de Comercio y Desarrollo de las Naciones Unidas y la CEPAL, respectivamente.

SOLO RETIRO COMUNISTA DEL VIETNAM HARA CESAR ATAQUE AEREO DE EE. UU.

MILLONES DE VOLANTES ARROJADOS POR BOMBARDEROS NORTEAMERICANOS EN VIETNAM DEL NORTE

SAIGON, 14 (UPI).— Por primera vez en la guerra vietnamita, aviones de Estados Unidos bombardearon hoy a Norvietnam con volantes de propaganda. Los tres millones de volantes lanzados por una formación de seis cazabombarderos previene que las incursiones aéreas se intensifiquen a menos que los comunistas abandonen la lucha.

BOMBARDEO VERIDICO
Otra formación de aviones de reacción norteamericanos bombardeó estaciones de radar y dos carreteras nacionales de Vietnam del Norte. Todos los aeroplanos regresaron indemnes a sus bases, declaró un vocero de la fuerza aérea. Añadió que fue poco intenso el fuego de la artillería antiaérea y que no se avistaron aviones enemigos.

REPASO DE OBJETIVOS
Fueron atacadas las estaciones de radar en la isla Hon Mat, así como en Cua Lo, sobre el litoral, que ya ayer habían sido bombardeados. Asimismo, atacaron las carreteras Siete y Ocho, de 110 a 145 kilómetros al norte del paralelo 17.

BAJAS COMUNISTAS
A todo esto en Saigón, el cuartel militar norteamericano anunció que las bajas del Vietcong comunista durante la semana pasada fueron muy elevadas: 789 muertos y heridos. En el mismo período, las bajas norteamericanas fueron 9 muertos, 16 heridos y cuatro desaparecidos, a los que se presume muertos o capturados.

DESEOS BRITANICOS
LONDRES, 14 (UPI).— Michael Stewart, Ministro de Relaciones Exteriores, declaró hoy que Gran Bretaña desea que a la brevedad posible se inicien conversaciones con vistas a un arreglo de paz en Vietnam, posiblemente dentro del marco de una conferencia sobre Laos.

Stewart habló en el almuerzo de la Asociación de la Prensa Extranjera. Antes de ello había partido su predecesor, Lord Home.

ESPECULACIONES CON ORO Y VICIOS CASTIGAN RUSOS
MOSCÚ, 14 (UPI).— Las autoridades soviéticas desbarataron una organización que operaba con oro en el mercado negro y que invertía las ganancias en vodka, caviar y orgías de bebidas, según se informó hoy.

El diario "Pravda" de Moscú, dice que dos miembros de la Organización fueron encarcelados, pero no se indicó el término de la condena.

El despacho agrega que Sara Khalilova, apodada "Reina de las notas bancarias", logró acumular 11 kilogramos de oro y se dedicaba a organizar "fiestas obscenas".

HUELGA FERROVIARIA CAUSO GRAN TRANSTORNO EN ITALIA
ROMA, 14 (UPI).— Una huelga de 24 horas paralizó hoy a los ferrocarriles italianos en medio de la premura de los viajes previos a este fin de Semana Santa.

Un servicio de emergencia, a cargo de autobuses del Ejército italiano y unos pocos trenes especiales, condujeron por maquinistas del Ejército, brindaron movilidad a algunos de los miles de turistas que emprendían viajes de descanso en estos días de la Semana Santa.

CONGESTION DE CAMINOS
La huelga, que concluye a mediodía, congestionó los caminos y creó verdaderas situaciones caóticas en los puntos fronterizos, donde los turistas entraban a Italia, viéndose obligados a seguir viajes en ómnibus.

El Ministerio de Transporte dijo que durante las siete primeras horas de la huelga sobre un total de 1.000 servicios ferroviarios programados, sólo se llevaron a cabo 25.

La estación ferroviaria de Roma, normalmente congestionada durante la semana de Pascua, parecía desierta hoy y en sus aceras los viajeros formaban largas colas para tomar los ómnibus militares.

TRAFICO CAMINERO
La policía informó que el tráfico caminero había aumentado enormemente y se previno a los automovilistas que tuvieran especial cuidado en los pasos a nivel, que han sido abandonados por su personal.

LOS RUSOS: Señales Radiales Proceden de Mundo Dentro de Esta Galaxia
MOSCÚ, 14 (UPI).— La Agencia Noticiosa Soviética dijo hoy que se ha podido establecer que las misteriosas "señales radiales", atribuidas originariamente a una "civilización" del espacio cósmico, procedían de la zona que forma parte de la Tierra.

DRAMATICO RELATO
La Unión Soviética provocó un dramático relato cuando la Agencia TASS dijo que los radioastrónomos del Instituto Stenberg habían captado misteriosas señales de radio procedentes del espacio cósmico.

El profesor jefe del Departamento de Radioastronomía del Instituto Stenberg, convocó apresuradamente a una conferencia de prensa y dijo que "el episodio es muy interesante, pero sería prematuro hablar ahora de una señal artificial de las mismas".

SEÑALES RACIONALES
En la conferencia de prensa y al hecho de que los radioastrónomos expresaron sus dudas al respecto, no se pudo determinar de ciencia señalan que se mantiene en pie la hipótesis de que existan seres racionales en otros mundos de esta misma galaxia.

FUENTE EMISORA
El radioastrónomo Yuri Paryisky declaró a un corresponsal de la "Pravda" que "no se puede excluir, por cierto, la fascinante posibilidad de que estemos recibiendo una señal artificial de una civilización extraterrestre. Naturalmente serán necesarias nuevas observaciones especiales antes de que esta teoría se convierta en un hecho científico".

DENTRO DE LA GALAXIA
Agregó Paryisky que comparando los períodos de variaciones de la fuente emisora con sus dimensiones angulares, los científicos han establecido que la CTA-102 está muy cerca de la galaxia de que forma parte la Tierra o se halla dentro de la misma.

Un corresponsal de la TASS fue informado en el Observatorio Pulkovo que los científicos reanudaron las observaciones sistemáticas de la nueva fuente de radioemisiones y que al radiotelescopio instalado allí se le agregaron equipos de altísima fidelidad a fin de captar más aún para la misión.



BANCO DEL ESTADO
"Ayuda a vivir mejor"

Una de 27 personas se salvó estrellarse avión DC-3 inglés

HERLIER (Isla de Jersey, Inglaterra).— Un avión DC-3, que se incendió en esta isla, cuando la muerte de 26 de sus ocupantes.
El accidente del tipo famoso durante la guerra como DC-3, llevaba a bordo un vuelo regular de Ory, al aeropuerto de París a esta ciudad y pertenecía a la Jersey Airline, subsidiaria de la British Overseas Airways Corporation.

El accidente sobrevino cuando la máquina intentaba levantar vuelo y rozó la copa de unos árboles cayendo a tierra y luego incendiándose.

El pasajero, según informó la empresa aérea estaba compuesto en su mayor parte por ciudadanos británicos y franceses, aunque también había algunos trabajadores españoles e italianos, que se proponían emprender en esta isla.

La única sobreviviente es una de las camareras del avión, que fue internada en un hospital local en gravísimo estado.

LOS RUSOS: Señales Radiales Proceden de Mundo Dentro de Esta Galaxia
MOSCÚ, 14 (UPI).— La Agencia Noticiosa Soviética dijo hoy que se ha podido establecer que las misteriosas "señales radiales", atribuidas originariamente a una "civilización" del espacio cósmico, procedían de la zona que forma parte de la Tierra.

DRAMATICO RELATO
La Unión Soviética provocó un dramático relato cuando la Agencia TASS dijo que los radioastrónomos del Instituto Stenberg habían captado misteriosas señales de radio procedentes del espacio cósmico.

El profesor jefe del Departamento de Radioastronomía del Instituto Stenberg, convocó apresuradamente a una conferencia de prensa y dijo que "el episodio es muy interesante, pero sería prematuro hablar ahora de una señal artificial de las mismas".

SEÑALES RACIONALES
En la conferencia de prensa y al hecho de que los radioastrónomos expresaron sus dudas al respecto, no se pudo determinar de ciencia señalan que se mantiene en pie la hipótesis de que existan seres racionales en otros mundos de esta misma galaxia.

FUENTE EMISORA
El radioastrónomo Yuri Paryisky declaró a un corresponsal de la "Pravda" que "no se puede excluir, por cierto, la fascinante posibilidad de que estemos recibiendo una señal artificial de una civilización extraterrestre. Naturalmente serán necesarias nuevas observaciones especiales antes de que esta teoría se convierta en un hecho científico".

Una de 27 personas se salvó estrellarse avión DC-3 inglés

HERLIER (Isla de Jersey, Inglaterra).— Un avión DC-3, que se incendió en esta isla, cuando la muerte de 26 de sus ocupantes.
El accidente del tipo famoso durante la guerra como DC-3, llevaba a bordo un vuelo regular de Ory, al aeropuerto de París a esta ciudad y pertenecía a la Jersey Airline, subsidiaria de la British Overseas Airways Corporation.

El accidente sobrevino cuando la máquina intentaba levantar vuelo y rozó la copa de unos árboles cayendo a tierra y luego incendiándose.

El pasajero, según informó la empresa aérea estaba compuesto en su mayor parte por ciudadanos británicos y franceses, aunque también había algunos trabajadores españoles e italianos, que se proponían emprender en esta isla.

La única sobreviviente es una de las camareras del avión, que fue internada en un hospital local en gravísimo estado.

LOS RUSOS: Señales Radiales Proceden de Mundo Dentro de Esta Galaxia
MOSCÚ, 14 (UPI).— La Agencia Noticiosa Soviética dijo hoy que se ha podido establecer que las misteriosas "señales radiales", atribuidas originariamente a una "civilización" del espacio cósmico, procedían de la zona que forma parte de la Tierra.

DRAMATICO RELATO
La Unión Soviética provocó un dramático relato cuando la Agencia TASS dijo que los radioastrónomos del Instituto Stenberg habían captado misteriosas señales de radio procedentes del espacio cósmico.

El profesor jefe del Departamento de Radioastronomía del Instituto Stenberg, convocó apresuradamente a una conferencia de prensa y dijo que "el episodio es muy interesante, pero sería prematuro hablar ahora de una señal artificial de las mismas".

SEÑALES RACIONALES
En la conferencia de prensa y al hecho de que los radioastrónomos expresaron sus dudas al respecto, no se pudo determinar de ciencia señalan que se mantiene en pie la hipótesis de que existan seres racionales en otros mundos de esta misma galaxia.

FUENTE EMISORA
El radioastrónomo Yuri Paryisky declaró a un corresponsal de la "Pravda" que "no se puede excluir, por cierto, la fascinante posibilidad de que estemos recibiendo una señal artificial de una civilización extraterrestre. Naturalmente serán necesarias nuevas observaciones especiales antes de que esta teoría se convierta en un hecho científico".

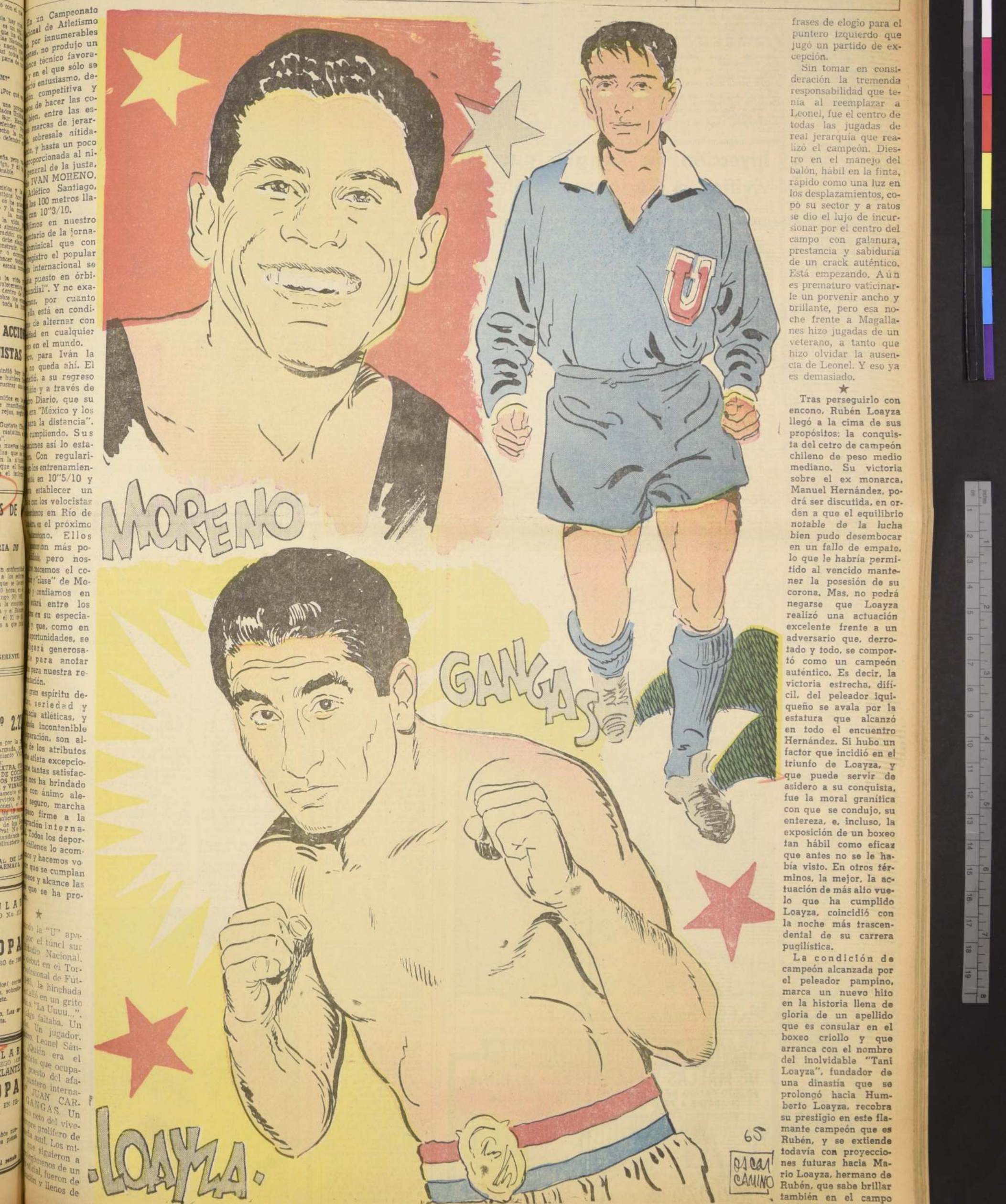

frases de elogio para el puntero izquierdo que jugó un partido de excepción.

Sin tomar en consideración la tremenda responsabilidad que tenía al reemplazar a Leonel, fue el centro de todas las jugadas de real jerarquía que realizó el campeón. Diestro en el manejo del balón, hábil en la finta, rápido como una luz en los desplazamientos, copó su sector y a ratos se dio el lujo de incurionar por el centro del campo con galanura, prestancia y sabiduría de un crack auténtico. Está empezando. Aún es prematuro vaticinarle un porvenir ancho y brillante, pero esa noche frente a Magallanes hizo jugadas de un veterano, a tanto que hizo olvidar la ausencia de Leonel. Y eso ya es demasiado.

Tras perseguirlo con encono, Rubén Loayza llegó a la cima de sus propósitos: la conquista del cetro de campeón chileno de peso medio mediano. Su victoria sobre el ex monarca, Manuel Hernández, podrá ser discutida, en orden a que el equilibrio notable de la lucha bien pudo desembocar en un fallo de empate, lo que le habría permitido al vencido mantener la posesión de su corona. Mas, no podrá negarse que Loayza realizó una actuación excelente frente a un adversario que, derrotado y todo, se comportó como un campeón auténtico. Es decir, la victoria estrecha, difícil, del peleador iquiqueño se avala por la estatura que alcanzó en todo el encuentro Hernández. Si hubo un factor que incidió en el triunfo de Loayza, y que puede servir de asidero a su conquista, fue la moral granítica con que se condujo, su entereza, e, incluso, la exposición de un boxeo tan hábil como eficaz que antes no se le había visto. En otros términos, la mejor, la actuación de más alto vuelo que ha cumplido Loayza, coincidió con la noche más trascendental de su carrera pugilística.

La condición de campeón alcanzada por el peleador pampino, marca un nuevo hito en la historia llena de gloria de un apellido que es consular en el boxeo criollo y que arranca con el nombre del inolvidable "Tani Loayza", fundador de una dinastía que se prolongó hacia Humberto Loayza, recobra su prestigio en este flamante campeón que es Rubén, y se extiende todavía con proyecciones futuras hacia Mario Loayza, hermano de Rubén, que sabe brillar también en el campo amateur.

Perú se Prepara Como Corresponde

Cuatro meses de trabajo intensivo tendrá la representación del Rimac para afrontar el Campeonato Mundial de Fútbol.— El equipo que entrena Marcos Calderón desde hace un mes ya está trabajando.— Palabras del coach del seleccionado peruano

El fútbol peruano ha tomado con la seriedad que corresponde su intervención en las eliminatorias del Campeonato Mundial. Tanto es así que desde hace un mes la Selección del Rimac inició su preparación para los encuentros que sostendrá entre junio y julio con Uruguay y Ve-

nezuela. Y desde la fecha ya indicada la preparación de la representación peruana se mantendrá ininterrumpidamente, habiéndose postergado el torneo oficial hasta después de disputados los encuentros por las eliminatorias del Campeonato Mundial.

Marcos Calderón, director técnico de Universitario —campeón liguero— es el entrenador de la Selección de Perú. El equipo campeón aporta el porcentaje mayoritario a la representación del Rimac. Son 11, nada menos, los seleccionados de Universitario. ¿Qué ha hecho hasta el momento, y que piensa del futuro de su selección el coach peruano?

—Hace un mes se ha iniciado un trabajo intensivo. Por el momento, solo se ha enfrentado a Paraguay, perdiendo por 1 a 0. Fue un encuentro que se pudo empatar e incluso ganar. Aún tomando en cuenta que los paraguayos están entrenando hace cuatro meses, y nosotros iniciamos con ellos nuestra labor.

—¿Qué jugadores destacan en su escuadra?

—Prendemos —como en todas partes del mundo— formar un equipo como tal, donde los astros desaparezcan en beneficio del cuadro.

—¿Pero tiene actualmente el fútbol peruano figuras como las de antes?

—Sí, las hay. Y entre los más destacados se puede mencionar a Zegarra, a O'Leary, a León, a Meléndez, a José Fernández.

—Se nos ha dicho que usted impone "la mano dura" en el plantel. ¿Es efectivo ello?

—Bueno, sin disciplina nada puede caminar. Pero no hay problemas. Los muchachos saben responder a su condición de profesionales, y salvo uno que otro detalle, todo marcha como por sobre rieles.

—¿Qué relación tiene usted con Joe Calderón?

—El es mi primo hermano. —Pero también usted jugó?

—Ah, claro que sí. Fui marcador. Pero no alcancé la notoriedad de Joe, y quizás por eso a mí mucho me preguntan por él.

—¿Cuál es el plan que va a realizar?

—La Federación tiene una cartera completa de encuentros que la Selección va a disputar. Se jugarán hasta dos partidos por semana, ya sea de carácter nacional o internacional. Al regreso de Santiago iremos a Pinar, una localidad donde hace mucho calor, similar quizá al clima de Venezuela. También se irá a jugar con Ecuador. Tenemos, además, dos encuentros más con la Selección Chilena. Esto, en cuanto a los compromisos más cercanos. Pero lo cierto es que no pararemos hasta cerca de la fecha de los encuentros, por las eliminatorias, con Venezuela y Uruguay.

—¿Difícil el grupo que les tocó?

—Todos los rivales son difíciles. Pero creo que haremos un buen papel. Y quien sabe si llegamos hasta Inglaterra.

—¿Tiene usted muchos años a su cargo a Universitario?

—Recién el año pasado cuando fue campeón. —¿Hay renovación efectiva de valores en el fútbol peruano?

—La actual Selección es una muestra de ello. Es una representación joven, integrada en su mayoría por elementos de futuro promisorio.

—¿Ha venido a nuestro país con su plana mayor?

—Prácticamente sí. Aquí están los mejores. Solo Alejandro Guzmán se quedó en Lima.

—¿Así es que estamos en presencia del potencial del fútbol peruano?

—Con las debidas providencias, ya que como le digo nuestro trabajo intensivo recién casi se ha iniciado. Y hay que amalgamar la modalidad de juego de los diferentes jugadores, aun cuando sean muchos de Universitario. Creo que pronto lograremos nuestro objetivo y Perú contará con una muy buena representación en el Mundial, M. E. C.

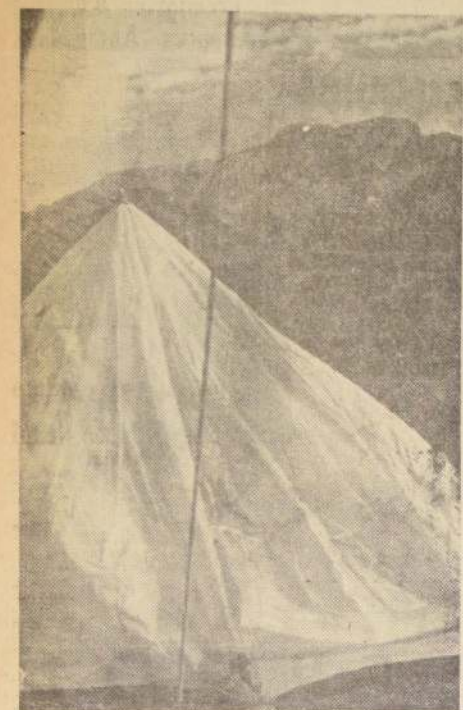

CAMPAMENTO EN RIO BLANCO.— En la soledad de Río Blanco y mientras amanece, un campamento que estableció allí, durante una de sus excursiones, el Club Los Alegres Caminantes.

"LOS ALEGRES CAMINANTES" SON SIMBOLO DEL DEPORTE ANDINO

25 años cumple esta semana este club que representa las virtudes clásicas del deportista de la nieve y de la alta montaña

La nieve con su imperturbable y hasta mágica belleza y las altas montañas con su permanente invitación a la aventura y a las ascensiones han ejercido un encanto particular sobre un grupo numeroso de gentes nacidas en nuestro país o que se han acercado a él. Son normalmente hombres o mujeres cuyos nombres rara vez son pronunciados con el fervor del crack, y que sin embargo, hacen deporte en la más amplia expresión del término.

En nuestra extensa geografía, hay muchos de estos grupos, cuyo norte y cuya razón de existir es la práctica sana de un deporte particularmente interesante y por desgracia no muy difundido como es el andinismo. A manera de ejemplo nos referiremos ahora a uno de ellos, el que posiblemente mejor lo representa: el Club Andino "Los Alegres Caminantes", que en esta semana está celebrando sus 25 años de vida.

Esta entidad andina, fundada el 16 de febrero de 1940 y tuvo como primer presidente a don Alfonso Castro, actualmente fallecido. Durante su ya larga vida deportiva, "Los Alegres Caminantes" ha realizado ascensiones de mucho mérito tales como la

del Cerro Marmolejo, de 6.100 metros de altura; Aconcagua, (dos ascensiones), 7.035 metros; Clervo, de 5.100 metros; La Paloma, 4.900 metros; Aljar, 5.300 metros; Negro, 5.300 metros; Punta Monolito, 4.100 metros (tres ascensiones); Litoria, 5.280 metros. Es importante señalar que estas ascensiones o la mayoría de ellas por lo menos se cumplieron con muchas dificultades. Así ocurrió con la subida al cerro Pismo, de 6.430 metros, que se hizo a pie desde las puertas de Las Condes, hasta la cumbre y de regreso, igualmente a pie.

La última ascensión importante efectuada por el club, y que debe destacarse en el desarrollo general del andinismo, fue el intento al Volcán Tupungato, donde también intervinieron andinistas de otra institución amiga y que llegó a una altura de 6.400 metros. En el mismo orden, es preciso mencionar la expedición al ventisquero Olivares Beta, en la que se ascendieron cuatro cerros cuyas alturas fluctuaron entre los 4.600 y los 5.200 metros.

En cuanto a excursionismo, Los Alegres Caminantes, efectúan dos excursiones mensuales, cuyo objetivo principal es conocer los nuevos elementos y confraternizar con los demás miembros del club. En

estas excursiones, se hace normalmente práctica de roca, que es una de las fases importantes de esta especialidad. En este rubro de excursionismo, la labor más importante la constituyó el Campeonato veraniego que se efectuó en el Lago Panguipulli y en el que participó la mayoría de los socios del club.

Cumpliendo el programa de la semana aniversario, se efectuó el lunes recién pasado, una exposición de diapositivas de montaña y excursionismo y una exposición fotográfica con material aportado por los socios en sus diferentes salidas a las montañas.

El martes se celebró un coctel y la lectura de la memoria anual, acto al que asistieron presidentes de todos los clubes de la Asociación Santiaguina de Andinismo y Excursionismo. El miércoles se llevó a efecto la rifa anual y se cerró la Exposición Fotográfica con premios a las mejores fotos.

El viernes 12, se partirá a Río Blanco, donde se celebrará una competencia deportiva y la tradicional Fogata Andina, que consulta como ceremonia especial, la transmisión del mando a la nueva directiva. El domingo 18, se clausurará el campeonato y se iniciará la vuelta a Santiago.

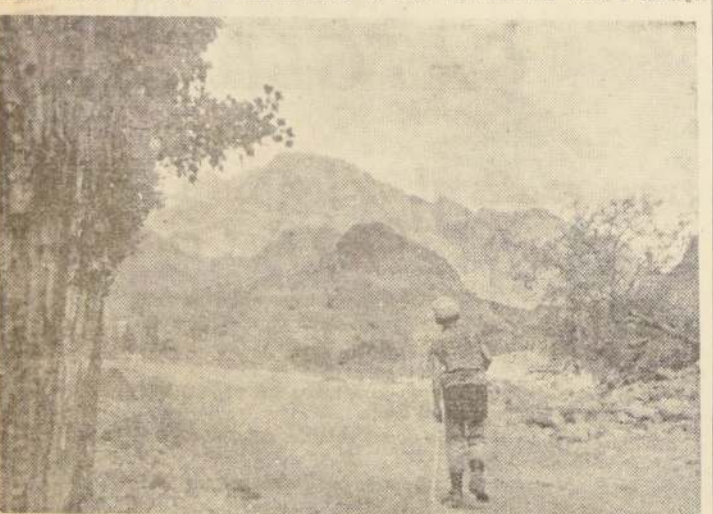

UN MIEMBRO DE LOS ALEGRES CAMINANTES avanza hacia la Mina Cerro Pasco de Río Blanco.

AUTOMOVILISMO:

Hoy se da comienzo al Rally Bata Santiago-Pto. Montt

Cincuenta y ocho competidores serán de la partida. El tramo de hoy finaliza en Concepción

Hoy, a las 9 de la mañana, desde el Camino Longitudinal Sur, frente a Nos. 53, pilotos automovilísticos especialistas en regularidad, darán comienzo al Tercer Rally Bata Santiago-Pto. Montt, prueba organizada por el Auto Club de Regularidad de Chile, bajo el auspicio financiero de la firma Bata, de Países Bajos.

De acuerdo con el reglamento de la competencia, los coches inscritos en Santiago, Talca y Chillán, largarán hoy, y los de Concepción, Temuco y Valdivia, mañana viernes 16.

El Tercer Rally Bata se disputará en tres series o categorías de acuerdo con la ubicación que haya tenido el corredor en el Campeonato de Regularidad de 1964. En primera categoría correrán los pilotos que ocuparon los 15 primeros lugares en el Ranking de 1964; en segunda categoría, los comprendidos entre los lugares 16 y 30, y en tercera categoría, los clasificados a continuación, o que participen por primera vez. La prueba se correrá por el sistema de controles en zonas de regularidad. Cinco minutos antes de largar se entregará a cada pi-



CATCH

ESTA NOCHE, HOY EN RING TEATRO CAUPOLICAN

Gimnasia científica contra brutalidad, sábado 17, ring Teatro Caupolicán... Mister Chile-Tosco Machado

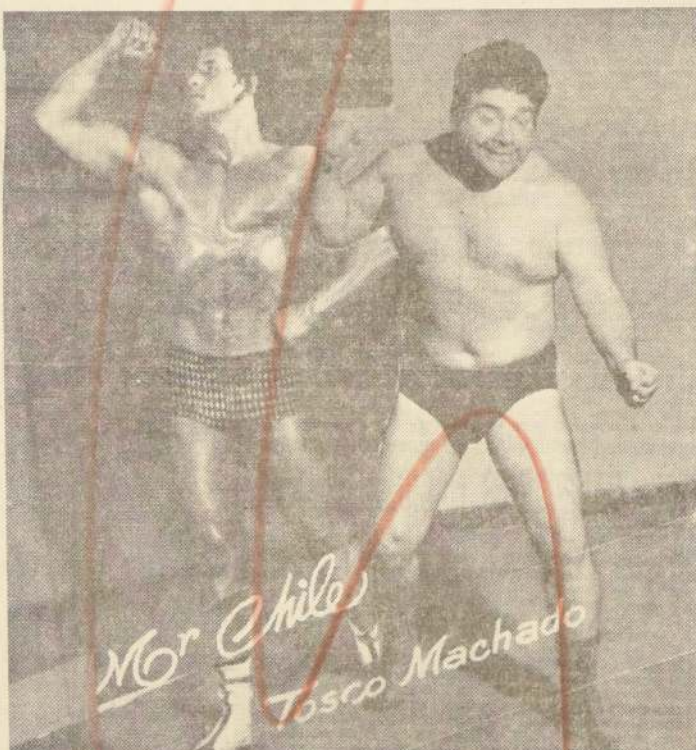

Atléticas, viriles figuras, hermosas estampas físicas.— En fuerte contraste, catchers rudos, brutales, explosivos... ¡El mejor espectáculo deportivo, variado, y de diversas facetas emocionales!— SABADO 17, la SEPTIMA RUEDA - COMPETENCIAS DEL NUEVO TORNEO INTERNACIONAL DE "AGARRESE COMO PUEDA" 1965

Hoy deben finalizar sus fuertes entrenamientos los catadores contrincantes que, mediante los sorteos reglamentarios, de acuerdo con su ubicación en la tabla del puntaje, participarán este sábado 17 en la séptima fecha-competencia del Nuevo Campeonato Internacional de Catch as Catch Can 1965, que se desarrolla en el tradicional ring-catchetón del concurrido TEATRO CAUPOLICAN.

La Comisión Deportiva controla severamente estas competencias. Han sido eliminados seis competidores nacionales y 3 extranjeros, entre el plantel de 25 catchers inscritos para rivalizar en la competencia 1965, por la "Copa de Plata de las Américas".

Se exige el máximo de rendimiento: el catcher, en el ring debe demostrar superioridad evidente para adjudicarse el fallo inapelable y satisfacer a la enorme hinchada de ambos sexos, incluso niños, que cada sábado desborda el amplio y popular "Caupolicán".

Están prohibidas las descalificaciones. El catcher acreedor a "descalificación" es eliminado a firme del plantel de competidores.

Y así, cada sábado va de alza el torneo, desfilando por el ring-catchetón los más viriles y efectivos atletas y gimnastas que cumplen y satisfacen al público que gusta de este espectáculo-deporte de fuerte colorido emocional.

Mr. Chile, será capaz de atajar a un rival múltiple como el brutal Tosco Machado?

PEPE SANTOS— EL TORO AMERICANO

Otra lucha estelar que suscita expectación popular la pelearán este sábado 17 el atleta chileno Pepe Santos, contra el barbudo Jack Roland-El Toro Americano, un catcher explosivo y difícil de domar.

Chocarán dos estilos opuestos: el hombre limpio, ágil, atlético, que confía en sus fuerzas y el "Toro Americano", de peligrosidad efectiva, fortachón que justifica su nombre.

¿Pepe Santos frente al "Toro Americano"? ¡Puja digna de verse y que electrizará a los hinchas de ambos rivales.

ORDEN DE LAS SIETE COMPETENCIAS DEL SABADO 17, RING T. CAUPOLICAN

1º Tarzan Chileno vs. Aron Steiner, campeón judío, que sube al ring luciendo en su pecho el medallón-estrella bilingüe de David. 2º Jimmie Garrido, el crack de las patadas voladoras, contra Leo Farías, popular atleta campeón de Vega Mapocho. 3º Norman Houston, campeón inglés, contra Manuel Tolosa, el popular catcher santiaguino, atleta de gran clase, de aptitudes históricas, hace salir muchísimo más que Manuel González. 4º El Barbudo "Gorila Español", contra el empujador desconocido "El Santo". 5º El Príncipe Morelia contra Nelson, El Colérico argentino. 6º match semifondo, contra Jack Roland-El Toro Americano, y 7º match de fondo, Mr. Chile contra Tosco Machado.

Los árbitros darán fallo con decisión definitiva. Exigirán máximo rendimiento, garantizarán al público de un gran espectáculo, en que cada rival disputará palmo a palmo su puntaje en el Torneo 1965.

Los boletos numerados se entregan desde ya, en el "CAUPOLICAN", a Eº 3 ring-plata baja numerada adultos; Eº 2 platea niños, y Eº 1 —un escudo generales balcones antiteatro.

Los boletos numerados se entregan desde ya, en el "CAUPOLICAN", a Eº 3 ring-plata baja numerada adultos; Eº 2 platea niños, y Eº 1 —un escudo generales balcones antiteatro.



UNA LABOR concienzuda está efectuando Marcos Calderón al frente de la Selección Peruana.

Todo listo para los Tres Días Ciclisticos de Viña del Mar

Muy improbable la participación del astro argentino Dalmastro. Se inicia mañana a las 14 horas con la ruta de 136 kilómetros

Se encuentran ya en Viña del Mar los pedaleadores del club Cachorros Garzo, de Lima, que participarán en los Tres Días Ciclisticos de la ciudad-jardín. Esta tradicional prueba de Semana Santa, organizada por el club Chile, de Viña del Mar, tenía entre sus favoritos de mayor cartel al astro argentino del pedal Dalmastro, quien fue invitado oficialmente por la Federación nacional.

Hasta el momento Dalmastro no ha contestado a que se estima que debido a las dificultades, producto de la gran afluencia de turistas argentinos a nuestro país, motivo del match Penarol-Independiente, este se desdobló se encontrará con problemas para viajar.

Los mendocinos y sanjuaninos en el día de hoy, se espera que éstos lo hagan en el día de hoy, las dificultades atmosféricas han sido causa de su atraso.

Por su parte, nuestros representantes han aceptado bastante interés su participación en esta prueba, y como los corredores del Club Audax Italiano, españoles que actuará con ocho de sus más renombrados pedaleadores, se encuentran desde el martes en Viña del Mar.

La competencia de los Tres Días Ciclisticos se iniciará el viernes, a las 14.30 horas, con la ruta de 136 kilómetros, "Viña del Mar-Quillota-Viña del Mar".

El sábado continuará con dos jornadas. Los primeros 800 metros se disputarán contra reloj y se iniciará en la mañana, para luego en la tarde la prueba de los 84 kilómetros, denominada Circuito Chile.

La última jornada se cumplirá el domingo con la prueba de 136 kilómetros "Viña del Mar-Quillota-Viña del Mar".



CERTIFICADA CON 98% DE PUREZA Y 90% DE GERMINACION

CARACTERISTICAS

ROTACION Se emplea en rotaciones largas, 3 años o más

LATENCIA Mediana. Mayor aprovechamiento invernal de las variedades Provence y Chilena.

ENFERMEDADES FOLIARES Semi resistente a ellas. En cambio es resistente a Marchitez Bacteriana, virulencia de la hoja y Downy Mildew.

CONDICIONES CLIMATICAS Debe sembrarse en riego, o en secano con limitación de humedad (Bio Bio - Aysén).

SUELOS Necesita suelos profundos, bien drenados y de textura ligera a media, pero se adapta a terrenos de diversas condiciones, siempre que no sean ácidos ni húmedos.

EPOCA Y ZONA DE SIEMBRA Coquimbo a Curicó : Otoño y Primavera

Curicó a Bio Bio : Primavera

Bio Bio a Aysén : Primavera

PREPARACION DEL SUELO Debe realizarse con anticipación y dejarlo bien mullido. Conviene pasar rodillo antes de la siembra.

DOSIS SIEMBRA Al Voleo 20 Kgs/Ha y en líneas 15 Kgs/Ha

ENTREGA INMEDIATA Créditos a tres años

Un país sin estadísticas exactas es como un ciego que no sabe a donde van sus pasos.

Coopere al IV Censo Nacional Agropecuario

Existencias permanentes en las 156 bodegas distribuidas entre Arica y Punta Arenas

BANCO DEL ESTADO

SECCION COMERCIAL

BOXEO AL DIA

Loche: base del festival del boxeo para los damnificados

La Federación, firmemente dispuesta a ofrecer un espectáculo grande a la vez que con ese objetivo, — Giné empató con Villalba. — No llegaron Coe, Villalba y Caballero. — Reunión pro damnificados en el Club México. — Cestí venció a Ferreira. — Giardello peleará con Fernández.

co — Cestí venció a Ferreira. — Giardello peleará con Fernández.

co — Cestí venció a Ferreira. — Giardello peleará con Fernández.

co — Cestí venció a Ferreira. — Giardello peleará con Fernández.

co — Cestí venció a Ferreira. — Giardello peleará con Fernández.

co — Cestí venció a Ferreira. — Giardello peleará con Fernández.

co — Cestí venció a Ferreira. — Giardello peleará con Fernández.

co — Cestí venció a Ferreira. — Giardello peleará con Fernández.

co — Cestí venció a Ferreira. — Giardello peleará con Fernández.

co — Cestí venció a Ferreira. — Giardello peleará con Fernández.

co — Cestí venció a Ferreira. — Giardello peleará con Fernández.

co — Cestí venció a Ferreira. — Giardello peleará con Fernández.

co — Cestí venció a Ferreira. — Giardello peleará con Fernández.

co — Cestí venció a Ferreira. — Giardello peleará con Fernández.

co — Cestí venció a Ferreira. — Giardello peleará con Fernández.

co — Cestí venció a Ferreira. — Giardello peleará con Fernández.

co — Cestí venció a Ferreira. — Giardello peleará con Fernández.

co — Cestí venció a Ferreira. — Giardello peleará con Fernández.

co — Cestí venció a Ferreira. — Giardello peleará con Fernández.

co — Cestí venció a Ferreira. — Giardello peleará con Fernández.

co — Cestí venció a Ferreira. — Giardello peleará con Fernández.

co — Cestí venció a Ferreira. — Giardello peleará con Fernández.

co — Cestí venció a Ferreira. — Giardello peleará con Fernández.

co — Cestí venció a Ferreira. — Giardello peleará con Fernández.

co — Cestí venció a Ferreira. — Giardello peleará con Fernández.

co — Cestí venció a Ferreira. — Giardello peleará con Fernández.

co — Cestí venció a Ferreira. — Giardello peleará con Fernández.

co — Cestí venció a Ferreira. — Giardello peleará con Fernández.

co — Cestí venció a Ferreira. — Giardello peleará con Fernández.

co — Cestí venció a Ferreira. — Giardello peleará con Fernández.

co — Cestí venció a Ferreira. — Giardello peleará con Fernández.

co — Cestí venció a Ferreira. — Giardello peleará con Fernández.

co — Cestí venció a Ferreira. — Giardello peleará con Fernández.

co — Cestí venció a Ferreira. — Giardello peleará con Fernández.

co — Cestí venció a Ferreira. — Giardello peleará con Fernández.

co — Cestí venció a Ferreira. — Giardello peleará con Fernández.

co — Cestí venció a Ferreira. — Giardello peleará con Fernández.

co — Cestí venció a Ferreira. — Giardello peleará con Fernández.

co — Cestí venció a Ferreira. — Giardello peleará con Fernández.

co — Cestí venció a Ferreira. — Giardello peleará con Fernández.

co — Cestí venció a Ferreira. — Giardello peleará con Fernández.

co — Cestí venció a Ferreira. — Giardello peleará con Fernández.

co — Cestí venció a Ferreira. — Giardello peleará con Fernández.

co — Cestí venció a Ferreira. — Giardello peleará con Fernández.

co — Cestí venció a Ferreira. — Giardello peleará con Fernández.

co — Cestí venció a Ferreira. — Giardello peleará con Fernández.

co — Cestí venció a Ferreira. — Giardello peleará con Fernández.

co — Cestí venció a Ferreira. — Giardello peleará con Fernández.

co — Cestí venció a Ferreira. — Giardello peleará con Fernández.

co — Cestí venció a Ferreira. — Giardello peleará con Fernández.

co — Cestí venció a Ferreira. — Giardello peleará con Fernández.

co — Cestí venció a Ferreira. — Giardello peleará con Fernández.

co — Cestí venció a Ferreira. — Giardello peleará con Fernández.

co — Cestí venció a Ferreira. — Giardello peleará con Fernández.

co — Cestí venció a Ferreira. — Giardello peleará con Fernández.

co — Cestí venció a Ferreira. — Giardello peleará con Fernández.

co — Cestí venció a Ferreira. — Giardello peleará con Fernández.

co — Cestí venció a Ferreira. — Giardello peleará con Fernández.

co — Cestí venció a Ferreira. — Giardello peleará con Fernández.

co — Cestí venció a Ferreira. — Giardello peleará con Fernández.

co — Cestí venció a Ferreira. — Giardello peleará con Fernández.

co — Cestí venció a Ferreira. — Giardello peleará con Fernández.

co — Cestí venció a Ferreira. — Giardello peleará con Fernández.

co — Cestí venció a Ferreira. — Giardello peleará con Fernández.

co — Cestí venció a Ferreira. — Giardello peleará con Fernández.

co — Cestí venció a Ferreira. — Giardello peleará con Fernández.

co — Cestí venció a Ferreira. — Giardello peleará con Fernández.

co — Cestí venció a Ferreira. — Giardello peleará con Fernández.

co — Cestí venció a Ferreira. — Giardello peleará con Fernández.

co — Cestí venció a Ferreira. — Giardello peleará con Fernández.

co — Cestí venció a Ferreira. — Giardello peleará con Fernández.

co — Cestí venció a Ferreira. — Giardello peleará con Fernández.

co — Cestí venció a Ferreira. — Giardello peleará con Fernández.

co — Cestí venció a Ferreira. — Giardello peleará con Fernández.

co — Cestí venció a Ferreira. — Giardello peleará con Fernández.

co — Cestí venció a Ferreira. — Giardello peleará con Fernández.

co — Cestí venció a Ferreira. — Giardello peleará con Fernández.

co — Cestí venció a Ferreira. — Giardello peleará con Fernández.

co — Cestí venció a Ferreira. — Giardello peleará con Fernández.

co — Cestí venció a Ferreira. — Giardello peleará con Fernández.

co — Cestí venció a Ferreira. — Giardello peleará con Fernández.

co — Cestí venció a Ferreira. — Giardello peleará con Fernández.

co — Cestí venció a Ferreira. — Giardello peleará con Fernández.

co — Cestí venció a Ferreira. — Giardello peleará con Fernández.

co — Cestí venció a Ferreira. — Giardello peleará con Fernández.

co — Cestí venció a Ferreira. — Giardello peleará con Fernández.

co — Cestí venció a Ferreira. — Giardello peleará con Fernández.

co — Cestí venció a Ferreira. — Giardello peleará con Fernández.

co — Cestí venció a Ferreira. — Giardello peleará con Fernández.

co — Cestí venció a Ferreira. — Giardello peleará con Fernández.

co — Cestí venció a Ferreira. — Giardello peleará con Fernández.



EN LOS JARDINES DEL ESTADIO NACIONAL, donde adiestraron ayer, Marcos Calderón, entrenador del equipo peruano, da instrucciones tácticas a algunos componentes del conjunto seleccionado norteño. Los del Rimac vienen de perder en dramático partido con la Selección del Paraguay, pero esperan rehabilitarse hoy frente a los chilenos.

Alumnos hicieron la "cimarra" para ver entrenar a los peruanos

Desde las 16 hasta las 17.30 horas, entrenó ayer en el Estadio Nacional, la Selección Peruana de Fútbol, acaparrando el interés de centenares de alumnos que estudian en las salas que fueron habilitadas en ese campo deportivo

y que, haciendo caso omiso de los insistentes llamados de la campana para que se reintegraran a clases, optaron por quedarse contemplando la segunda práctica de los representantes del Rimac.

Pero antes de entrar en los detalles esenciales de ese entrenamiento, veamos cual fue la actividad desplegada por los integrantes del plantel peruano, durante las últimas 24 horas.

Poco después de las 10 de la mañana, se reunieron en el comedor del Hotel Santa Lucía para desayunar y luego salieron a pasear por el centro de la ciudad o visitaron algunos paseos públicos.

A las 13 horas, ya estaban almorzando y posteriormente, fueron a dormir siesta hasta las 15. hora en que pasó a recogerlos el "bus" de la Asociación Central, para llevarlos hasta el Estadio Nacional.

EL ENTRENAMIENTO. La práctica se efectuó en un jardín lateral del Estadio y empezó con una sesión general de gimnasia de más o menos cuarenta minutos de duración.

A continuación, Marcos Calderón, entrenador del equipo, los dividió en grupos, entregando a cada uno de ellos, un balón, para realizar carreras, pases, driblings, etc.

Mientras tanto, en un costado del campo, Calderón entrenaba a los arqueros Zetarra y Bazán, ejecutando difíciles lanzamientos con la mano. A diferencia del entrenamiento del martes pasado, el de ayer contó con un número inusual de espectadores, que aparte de contemplar la práctica, dificultaban el accionar de los peruanos. Se trataba de decenas de niñas y niños que asistían a clases en las salas de ese recinto y que ignorando el toque de la campana, prefirieron quedarse mirando a los cracks.

Estos, influenciados tal vez por la presencia de esos pequeños hinchas, se esmeraron en los ejercicios y por ende,

medio de ellos, practicaron con los balones de fútbol, cerca de las 17.30 horas, finalizó el entrenamiento y regresaron al Hotel, donde luego de servirse unas sencillas onces, salieron nuevamente a pasear por las calles céntricas.

EL EQUIPO PERUANO. En el mismo bus, ya de regreso al centro, LA NACION conversó con Marcos Calderón, quien adelantó la siguiente alineación para el partido con la Selección Chilena.

Bazán; Campos, Meléndez y González; Cruzado y José Fernández; Calatayud, Zetarra, León, Uribe y Mosquera.

FUTBOLERIAS

CARLOS VERDEJO DEBUTARA EN WANDERERS ANTE O'HIGGINS

Es casi un hecho que Carlos Verdejo, el entrenador palestino, que transfiere Palestino a Wanderers de Valparaíso, debutará por el cuadro porteño, en el próximo cotejo ante O'Higgins de Rancagua.

Formalizada la venta, había pedido Verdejo a la directiva de Wanderers autorización para quedarse en Santiago toda esta semana. Sin embargo, ello no fue aceptado, ya que el entrenador Martín García, exigió que el jugador viajara de inmediato a Valparaíso, pues lo necesitaba con urgencia. Ante esta emergencia, Verdejo decidió acceder y ayer mismo ya entrenó en su nuevo equipo, lo que hace presumir que jugará frente a O'Higgins.

SPENCER A COQUIMBO. Ayer quedó finalizada la transferencia de Hernán Spencer, mediocampista de Palestino, quien lo cedió a Coquimbo Unido, mediante el pago de una suma aproximada a los 10 millones de pesos, por concepto de prima del traspaso, más lo que percibirá el jugador a título de sueldo mensual.

SCHWAGER EN TRATO CON PALESTINO POR EL PASE DE JUAN MIRANDA. Muy adelantadas se encuentran las conversaciones que inició el entrenador de Schwager, Hernán García, por el pase del delantero de Palestino, Juan Miranda, quien hace dos temporadas, jugó en el campeonato regional sureño, por el elenco que ahora desea de nuevo llevarlo a sus filas.

RESENTIDO ALFONSO SEPULVEDA DE UNIÓN. Es muy incierta la inclusión de Alfonso Sepulveda en el equipo de Unión Española, para el match con Audax Italiano, ya que en el cotejo anterior ante Green Cross de Temuco, acusó un acentuado malestar a una rodilla. Para evitar que la probable lesión a un menisco, se agrave, no ha entrenado Sepulveda y solo ha sido sometido a un trabajo especial con pesas, lo que como dijimos, hace insegura su participación en el próximo match.

RECUPERADO YAVAR. Muy restablecido del golpe que sufrió ante Universidad de Chile, se encuentra el forward internacional de Magallanes, Gino Yavar. Tanto es así, que ayer entrenó casi normalmente, por lo cual es muy posible que juegue frente a Palestino.

OLIVARES Y NO OLIVIAK. REAPARECERÁ EN LA "M". Hace dos días dimos cuenta que el entrenador Luis Alamos, de acuerdo con la directiva y el médico de Universidad de Chile había decidido darle un descanso a Pedro Ara ya e incluir en su reemplazo a Juan Carlos Olivares. Por razones derivadas del estado aún incompleto del forward argentino, no sería incluido, entrando en lugar de Araza, Adolfo Olivares.

RAJAS EN MAGALLANES. La mala suerte parece perseguir a Magallanes, ya que a la lesión de Sentis, ha debido lamentar ahora, las enfermedades de Tron y Rosales, quienes se encuentran en tratamiento médico, pero con pocas posibilidades de jugar en el próximo partido.

ARMANDO YERGENA, V.I. (parís). — Hasta ahora nadie ha logrado que el vicepresidente de Everton, doctor Oscar Marín, se retire de su posición "terminante" de elejarse en forma definitiva de toda actividad. Pese a que amigos en calidad personal y comisiones designadas por el directorio han intentado hacer modificar de medicamento, no lo han conseguido. Es más, se ha tenido conocimiento que otro de los directores, Ramón Goñi, le seguiría los pasos al doctor Marín, ya que tendría problemas particulares que le impedirían cumplir sus funciones. En este sentido, el doctor Marín, arremetiendo como razón a su alejamiento del club, al que ha servido durante 24 años, dijo que "siempre me ha gustado ser hombre ejecutivo. Lo fui hasta ahora, pero en la actualidad, por

motivos propios de mi profesión, no podré seguir actuando del mismo modo.

EL VICEPRESIDENTE EJECUTIVO

LA NACION Y LEGION EXTRANJERA

PARTIDO CLAVE

U. Calera

Sn. Luis

SMorning

Magallanes

Sn. Felipe

Rangers

Wanderers

La Serena

U. Española

U. Católica

U. de Chile

Palestino

Coquimbo

Everton

O'Higgins

Green Cross

A. Italiano

Colo-Colo

NOMBRE

DIRECCION

CARNET

CIUDAD

1.000.000.

de pesos semanales

Llene este cupón y acompañelo de tres sobres vacíos de hojas de afeitar "LEGION EXTRANJERA" indicando en el reverso del sobre el resultado del partido clave. Envíelo a:

"Polla Futbolística Legión Extranjera"

Diario: La Nación

QUE GRANDE ES...

LEGION EXTRANJERA

Y OFERTA EN FOLIOS TRES TIPOS: DORADA AZUL DE PISO EQUILIBRADO Y SUPER AZUL DE ACERO NICRONIZADO.

CASA DE DEPORTES "ALONSO E HIJOS"

Alameda 2815

BOTELLAS VACIAS

Compro de todas clases: Vinatas, licoreras, etc. En m. pañeros, frascos, etc. Voy a retirar a domicilio.

Malaquias Concha 070 (Seminario altura 600). Teléfono número 44367. Bodega: Portugal 1381 (Ex-Li-ros) MITJANS, Luis D'Andurain G.

ABRIGOS

CHAQUETONES

Damas, caballeros y niños en

Sastrería "DANDY"

de JAME COGAN

CREDITOS

673 SAN DIEGO 677

La Nación

on!

La Nación

on!

La Nación

on!

La Nación

on!

La Nación

on!

La Nación

on!

La Nación

on!

La Nación

on!

La Nación

on!

La Nación

on!

La Nación

on!

La Nación

on!

La Nación

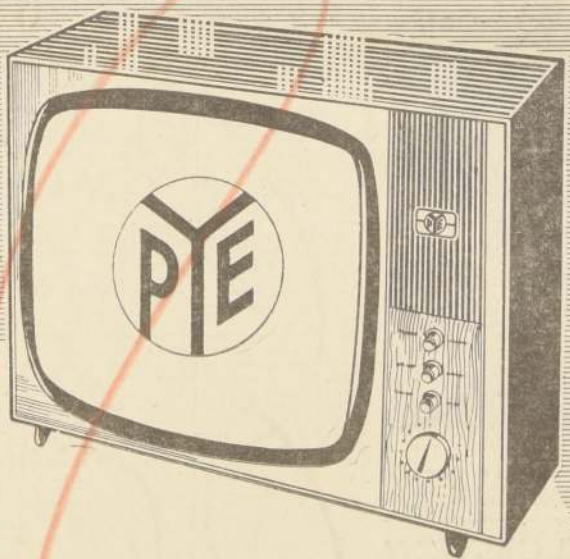

EL TELEVISOR MAS FINO Y ELEGANTE

Orgullo de la electrónica inglesa. Pantalla 23".

Luminoso. Visión clara de todo ángulo.

PIE E° 950

MENSUAL E° 180

GARANTIA 6 MESES

ANTIVERO

ANIMADA 254

LOCAL II

6° PISO

HUERFANOS 1078

6° PISO

APOQUINDO 4815

SERVICIO SHELL

ECHEVERS 215

VINA DEL MAR

ARTICULOS PARA CABALLEROS

CASA PEREZ

ALAMEDA 3005 - CASI ESQ. MAIPU

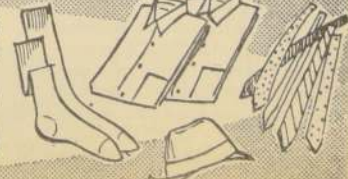

Hípódromo Chile

18 de abril de 1965

Los caballos marcados con un asterisco tuvieron contratiempos en su última actuación.

CARRERA — 1.200 metros — 13ª serie — A las 9.30 horas.

1. Mundo	33.13	N. González	J. Bernal
2. Fúndula	33.15	O. Cerda	M. Vial
3. Fúndula	33.16	A. Díaz	O. López
4. Fúndula	33.17	S. Pradenas	L. Orellana
5. Fúndula	33.18	B. Campos	J. Santos
6. Fúndula	33.19	L. Anzo	R. Bello
7. Fúndula	33.20	E. Suárez	F. Parí
8. Fúndula	33.21	A. Mora	E. Valenzuela
9. Fúndula	33.22	M. Campos	E. Barrios
10. Fúndula	33.23	J. Eguen	P. Medina
11. Fúndula	33.24	A. Parí	P. Gallardo
12. Fúndula	33.25	Hugo Pizar	E. Bello
13. Fúndula	33.26	L. Marchant	P. Fuentes
14. Fúndula	33.27	A. González	N. Peralta

CARRERA — 1.200 metros — 12ª serie — A las 9.55 horas.

1. C. de Guerra	34.16	B. García	J. Castro
2. C. de Guerra	34.17	M. Angulo	C. Santos
3. C. de Guerra	34.18	J. Barrios	H. Miranda
4. C. de Guerra	34.19	L. García	N. Peralta
5. C. de Guerra	34.20	L. A. Salas	R. Quirós
6. C. de Guerra	34.21	L. Anzo	R. Quirós
7. C. de Guerra	34.22	D. Cerda	R. Quirós
8. C. de Guerra	34.23	G. Meneses	M. Quesada
9. C. de Guerra	34.24	N. N.	M. A. Valenzuela
10. C. de Guerra	34.25	E. Soto	M. Valenzuela
11. C. de Guerra	34.26	N. CORRE	L. E. Toledo
12. C. de Guerra	34.27	R. González	O. López
13. C. de Guerra	34.28	S. Pradenas	V. Contreras
14. C. de Guerra	34.29	C. Ojeda	A. Vodanovic
15. C. de Guerra	34.30	N. N.	A. Lelo

CARRERA — 1.400 metros — Condicional — A las 9.55 horas.

1. Albanello	33.17	J. Latorre	E. Navarro
2. S. Americana	33.18	E. Soto	E. Navarro
3. S. Americana	33.19	S. Pradenas	A. Ramírez
4. S. Americana	33.20	J. Salinas	A. Ramírez
5. S. Americana	33.21	P. Toro	O. Becerra
6. S. Americana	33.22	J. Amestely	J. Castro
7. S. Americana	33.23	F. Venegas	I. Duque
8. S. Americana	33.24	N. González	M. Norambuena
9. S. Americana	33.25	J. Pacheco	R. Bello
10. S. Americana	33.26	E. Guajardo	D. Torres
11. S. Americana	33.27	V. Bravo	P. Briones
12. S. Americana	33.28	D. Cerda	R. Bello
13. S. Americana	33.29	L. Barrios	A. H. García
14. S. Americana	33.30	L. Hevia	V. Contreras
15. S. Americana	33.31	L. García	R. Villa
16. S. Americana	33.32	M. Campos	R. Alvarado
17. S. Americana	33.33	C. Sepúlveda	A. López

CARRERA — 1.200 metros — 11ª serie — A las 9.55 horas.

1. Norfolk	35.9	L. A. Salas	R. Quirós
2. Merced	35.9	J. Amestely	A. Sepúlveda
3. Alca	35.9	N. N.	C. Rivera
4. Alca	35.9	N. N.	C. Rivera
5. Alca	35.9	S. Pradenas	J. Santos
6. Alca	35.9	J. Amestely	S. Olaya
7. Alca	35.9	C. Moreno	A. Lab
8. Alca	35.9	L. Camus	A. Henríquez
9. Alca	35.9	J. Martínez	A. Vodanovic
10. Alca	35.9	E. Soto	A. Vodanovic
11. Alca	35.9	S. Alcázar	L. Guajardo
12. Alca	35.9	E. Suárez	F. Camarero
13. Alca	35.9	C. Meneses	J. Muñoz
14. Alca	35.9	C. Sepúlveda	J. Duque
15. Alca	35.9	M. Ramírez	T. Herrera

CARRERA — 1.200 metros — 2ª serie — A las 10.35 horas.

1. Belp	34.7	F. Toro	J. Suárez
2. Amest	34.7	C. Sepúlveda	H. González
3. Amest	34.7	D. Cerda	R. Bernal
4. Amest	34.7	J. Amestely	J. Castro
5. Amest	34.7	R. Bello	R. Bello
6. Amest	34.7	H. Pizar	J. B. Argenson
7. Amest	34.7	A. Parí	L. E. Toledo
8. Amest	34.7	C. Meneses	A. Petit
9. Amest	34.7	L. Salas	M. Velarde

CARRERA — 1.200 metros — 3ª serie — A las 10.35 horas.

1. Belp	34.7	C. Sepúlveda	P. Briones
2. Belp	34.7	J. Pacheco	P. Pacheco
3. Belp	34.7	E. Soto	L. E. Toledo
4. Belp	34.7	J. Amestely	E. Beisenberg
5. Belp	34.7	L. Plaza	E. Beisenberg
6. Belp	34.7	D. Cerda	R. Magt
7. Belp	34.7	J. Martínez	R. Valenzuela
8. Belp	34.7	R. Bello	R. Bello
9. Belp	34.7	E. Naranjo	J. H. Medina
10. Belp	34.7	L. Madariaga	R. López
11. Belp	34.7	R. Peralta	R. Peralta
12. Belp	34.7	H. Pizar	A. Vodanovic
13. Belp	34.7	J. Latorre	O. López
14. Belp	34.7	A. Díaz	Fdo. Olave

CARRERA — 1.200 metros — Condicional — A las 10.35 horas.

1. Belp	34.7	E. Soto	L. A. Orellana
2. Belp	34.7	J. Pacheco	J. Pacheco
3. Belp	34.7	J. Pacheco	J. Pacheco
4. Belp	34.7	R. Madariaga	R. Madariaga
5. Belp	34.7	R. Madariaga	R. Madariaga
6. Belp	34.7	R. Madariaga	R. Madariaga
7. Belp	34.7	R. Madariaga	R. Madariaga
8. Belp	34.7	R. Madariaga	R. Madariaga
9. Belp	34.7	R. Madariaga	R. Madariaga
10. Belp	34.7	R. Madariaga	R. Madariaga
11. Belp	34.7	R. Madariaga	R. Madariaga
12. Belp	34.7	R. Madariaga	R. Madariaga
13. Belp	34.7	R. Madariaga	R. Madariaga
14. Belp	34.7	R. Madariaga	R. Madariaga
15. Belp	34.7	R. Madariaga	R. Madariaga

CARRERA — 1.200 metros — 9ª serie — A las 12.05 horas.

1. Belp	34.7	E. Soto	L. A. Orellana
2. Belp	34.7	J. Pacheco	J. Pacheco
3. Belp	34.7	J. Pacheco	J. Pacheco
4. Belp	34.7	R. Madariaga	R. Madariaga
5. Belp	34.7	R. Madariaga	R. Madariaga
6. Belp	34.7	R. Madariaga	R. Madariaga
7. Belp	34.7	R. Madariaga	R. Madariaga
8. Belp	34.7	R. Madariaga	R. Madariaga
9. Belp	34.7	R. Madariaga	R. Madariaga
10. Belp	34.7	R. Madariaga	R. Madariaga
11. Belp	34.7	R. Madariaga	R. Madariaga
12. Belp	34.7	R. Madariaga	R. Madariaga
13. Belp	34.7	R. Madariaga	R. Madariaga
14. Belp	34.7	R. Madariaga	R. Madariaga
15. Belp	34.7	R. Madariaga	R. Madariaga

CARRERA — 1.200 metros — 10ª serie — A las 12.40 horas.

1. Belp	34.7	L. Hevia	R. Quirós
2. Belp	34.7	D. Cerda	R. Quirós
3. Belp	34.7	J. Pacheco	R. Quirós
4. Belp	34.7	P. Toro	R. Quirós
5. Belp	34.7	S. Pradenas	J. Santos
6. Belp	34.7	B. García	D. Miranda
7. Belp	34.7	R. Bello	R. Bello
8. Belp	34.7	L. Orellana	R. Bello
9. Belp	34.7	C. Santos	C. Santos
10. Belp	34.7	D. Torres	D. Torres
11. Belp	34.7	R. Bello	R. Bello
12. Belp	34.7	A. Lab	A. Lab
13. Belp	34.7	A. Amaro	A. Amaro
14. Belp	34.7	R. Yáñez	R. Yáñez
15. Belp	34.7	L. Hevia	D. Miranda
16. Belp	34.7	L. Camus	A. Gutiérrez
17. Belp	34.7	M. Campos	M. Martínez

CARRERA — 1.200 metros — 11ª serie — A las 12.40 horas.

1. Belp	34.7	L. Hevia	R. Quirós
2. Belp	34.7	D. Cerda	R. Quirós
3. Belp	34.7	J. Pacheco	R. Quirós
4. Belp	34.7	P. Toro	R. Quirós
5. Belp	34.7	S. Pradenas	J. Santos
6. Belp	34.7	B. García	D. Miranda
7. Belp	34.7	R. Bello	R. Bello
8. Belp	34.7	L. Orellana	R. Bello
9. Belp	34.7	C. Santos	C. Santos
10. Belp	34.7	D. Torres	D. Torres
11. Belp	34.7	R. Bello	R. Bello
12. Belp	34.7	A. Lab	A. Lab
13. Belp	34.7	A. Amaro	A. Amaro
14. Belp	34.7	R. Yáñez	R. Yáñez
15. Belp	34.7	L. Hevia	D. Miranda
16. Belp	34.7	L. Camus	A. Gutiérrez
17. Belp	34.7	M. Campos	M. Martínez

CARRERA — 1.200 metros — 12ª serie — A las 12.40 horas.

1. Belp	34.7	L. Hevia	R. Quirós
2. Belp	34.7	D. Cerda	R. Quirós
3. Belp	34.7	J. Pacheco	R. Quirós
4. Belp	34.7	P. Toro	R. Quirós
5. Belp	34.7	S. Pradenas	J. Santos
6. Belp	34.7	B. García	D. Miranda
7. Belp	34.7	R. Bello	R. Bello
8. Belp	34.7	L. Orellana	R. Bello
9. Belp	34.7	C. Santos	C. Santos
10. Belp	34.7	D. Torres	D. Torres
11. Belp	34.7	R. Bello	R. Bello
12. Belp	34.7	A. Lab	A. Lab
13. Belp	34.7	A. Amaro	A. Amaro
14. Belp	34.7	R. Yáñez	R. Yáñez
15. Belp	34.7	L. Hevia	D. Miranda
16. Belp	34.7	L. Camus	A. Gutiérrez
17. Belp	34.7	M. Campos	M. Martínez

CARRERA — 1.200 metros — 13ª serie — A las 12.40 horas.

1. Belp	34.7	L. Hevia	R. Quirós
2. Belp	34.7	D. Cerda	R. Quirós
3. Belp	34.7	J. Pacheco	R. Quirós
4. Belp	34.7	P. Toro	R. Quirós
5. Belp	34.7	S. Pradenas	J. Santos
6. Belp	34.7	B. García	D. Miranda
7. Belp	34.7	R. Bello	R. Bello
8. Belp	34.7	L. Orellana	R. Bello
9. Belp	34.7	C. Santos	C. Santos
10. Belp	34.7	D. Torres	D. Torres
11. Belp	34.7	R. Bello	R. Bello
12. Belp	34.7	A. Lab	A. Lab
13. Belp	34.7	A. Amaro	A. Amaro
14. Belp	34.7	R. Yáñez	R. Yáñez
15. Belp	34.7	L. Hevia	D. Miranda
16. Belp	34.7	L. Camus	A. Gutiérrez
17. Belp	34.7	M. Campos	M. Martínez

CARRERA — 1.200 metros — 14ª serie — A las 12.40 horas.

1. Belp	34.7	L. Hevia	R. Quirós
2. Belp	34.7	D. Cerda	R. Quirós
3. Belp	34.7	J. Pacheco	R. Quirós
4. Belp	34.7	P. Toro	R. Quirós
5. Belp	34.7	S. Pradenas	J. Santos
6. Belp	34.7	B. García	D. Miranda
7. Belp	34.7	R. Bello	R. Bello
8. Belp	34.7	L. Orellana	R. Bello
9. Belp	34.7	C. Santos	C. Santos
10. Belp	34.7	D. Torres	D. Torres
11. Belp	34.7	R. Bello	R. Bello
12. Belp	34.7	A. Lab	A. Lab
13. Belp	34.7	A. Amaro	A. Amaro
14. Belp	34.7	R. Yáñez	R. Yáñez
15. Belp	34.7	L. Hevia	D. Miranda
16. Belp	34.7	L. Camus	A. Gutiérrez
17. Belp	34.7	M. Campos	M. Martínez

CARRERA — 1.200 metros — 15ª serie — A las 12.40 horas.

1. Belp	34.7	L. Hevia	R. Quirós
2. Belp	34.7	D. Cerda	R. Quirós
3. Belp	34.7	J. Pacheco	R. Quirós
4. Belp	34.7	P. Toro	R. Quirós
5. Belp	34.7	S. Pradenas	J. Santos
6. Belp	34.7	B. García	D. Miranda
7. Belp	34.7	R. Bello	R. Bello
8. Belp	34.7	L. Orellana	R. Bello
9. Belp	34.7	C. Santos	C. Santos
10. Belp	34.7	D. Torres	D. Torres
11. Belp	34.7	R. Bello	R. Bello
12. Belp	34.7	A. Lab	A. Lab
13. Belp	34.7	A. Amaro	A. Amaro
14. Belp	34.7	R. Yáñez	R. Yáñez
15. Belp	34.7	L. Hevia	D. Miranda
16. Belp	34.7	L. Camus	A. Gutiérrez
17. Belp	34.7	M. Campos	M. Martínez

CARRERA — 1.200 metros — 16ª serie — A las 12.40 horas.

1. Belp	34.7	L. Hevia	R. Quirós
2. Belp	34.7	D. Cerda	R. Quirós
3. Belp	34.7	J. Pacheco	R. Quirós
4. Belp	34.7	P. Toro	R. Quirós
5. Belp	34.7	S. Pradenas	J. Santos
6. Belp	34.7	B. García	D. Miranda
7. Belp	34.7	R. Bello	R. Bello
8. Belp	34.7	L. Orellana	R. Bello
9. Belp	34.7	C. Santos	C. Santos
10. Belp	34.7	D. Torres	D. Torres
11. Belp	34.7	R. Bello	R. Bello
12. Belp	34.7	A. Lab	A. Lab
13. Belp	34.7	A. Amaro	A. Amaro
14. Belp	34.7	R. Yáñez	R. Yáñez
15. Belp	34.7	L. Hevia	D. Miranda
16. Belp	34.7	L. Camus	A. Gutiérrez
17. Belp	34.7	M. Campos	M. Martínez

CARRERA — 1.200 metros — 17ª serie — A las 12.40 horas.

1. Belp	34.7	L. Hevia	R. Quirós
2. Belp	34.7	D. Cerda	R. Quirós
3. Belp	34.7	J. Pacheco	R. Quirós
4. Belp	34.7	P. Toro	R. Quirós
5. Belp	34.7	S. Pradenas	J. Santos
6. Belp	34.7	B. García	D. Miranda
7. Belp	34.7	R. Bello	R. Bello
8. Belp	34.7	L. Orellana	R. Bello
9. Belp	34.7	C. Santos	C. Santos
10. Belp	34.7	D. Torres	D. Torres
11. Belp	34.7	R. Bello	R. Bello
12. Belp	34.7	A. Lab	A. Lab
13. Belp	34.7	A. Amaro	A. Amaro
14. Belp	34.7	R. Yáñez	R. Yáñez
15. Belp	34.7	L. Hevia	D. Miranda
16. Belp	34.7	L. Camus	A. Gutiérrez
17. Belp	34.7	M. Campos	M. Martínez

CARRERA — 1.200 metros — 18ª serie — A las 12.40 horas.

1. Belp	34.7	L. Hevia	R. Quirós
2. Belp	34.7	D. Cerda	R. Quirós
3. Belp	34.7	J. Pacheco	R. Quirós
4. Belp	34.7	P. Toro	R. Quirós
5. Belp	34.7	S. Pradenas	J. Santos
6. Belp	34.7	B. García	D. Miranda
7. Belp	34.7	R. Bello	R. Bello
8. Belp	34.7	L. Orellana	R. Bello
9. Belp	34.7	C. Santos	C. Santos
10. Belp	34.7	D. Torres	D. Torres
11. Belp	34.7	R. Bello	R. Bello
12. Belp	34.7	A. Lab	A. Lab
13. Belp	34.7	A. Amaro	A. Amaro
14. Belp	34.7	R. Yáñez	R. Yáñez
15. Belp	34.7	L. Hevia	D. Miranda
16. Belp	34.7	L. Camus	A. Gutiérrez
17. Belp	34.7	M. Campos	M. Martínez

Nuevas Montas

Los siguientes compromisos de montas se registraron para este fin de semana, en ambos hipódromos:

SABADO 17

HIPODROMO CHILE

1ª. CARRERA: N.º 6 RINALDA, L. Hevia, y N.º 11 POLICASTA, M. Plaza.

4ª. CARRERA: N.º 2 AMERICO VESPUCIO, J. Amestely, y N.º 4 PAKIR, F. Toro.

5ª. CARRERA: N.º 2 TARRAS, L. Hevia, y N.º 4 BE-NAVIDES, C. Sepúlveda.

CLUB HIPICO

1ª. CARRERA: N.º 4 POLLO DE ORO, J. Aliaga.

3ª. CARRERA: N.º 8 LA FURIBUNDA, J. Duarte, y N.º 9 LAMA, G. Jorquera.

4ª. CARRERA: N.º 10 MUSTIA, J. Duarte.

5ª. CARRERA: N.º 7 YURA, J. M. Aravena.

6ª. CARRERA: N.º 7 BATELIER, J. Salinas.

Importantes problemas del Depto. de Los Andes resolvió Ministro Leighton

Las peticiones formuladas por una delegación de Alcaldes, regidores y el diputado electo Ernesto Iglesias, en una entrevista celebrada ayer, las acogió favorablemente

LOS ANDES.— La solución de importantes problemas de las comunas del Departamento de Los Andes, obtuvo ayer en Santiago, una delegación integrada por Oscar Lagos Covarrubias, Alcalde de Los Andes; Jaime Vargas Jara, Alcalde de San Esteban; Roberto Guerra Véliz, Alcalde de Calle Larga; Manuel León Salinas, Alcalde de Rinconada; Vicente Aguirre Morelli y Bernardo Salas Muñoz, regidores de Los Andes, en compañía del diputado electo de Aconcagua, Ernesto Iglesias Cortés, viajaron a la capital con el objeto de que se diera un vigoroso impulso a varias obras de interés para la zona.

Esta delegación antes de partir a Santiago sostuvo una reunión con el Ministro de Defensa en Campaña, Juan de Dios Carmona, en la que se le expusieron los problemas de las comunas de la zona, las cuales, luego de imponerse de ellas, recibieron la aprobación del Ministro Leighton, prometiendo que se incluirían en el mencionado proyecto de ley. Las indicaciones entregadas al Ministro del Interior, son las siguientes: 1º Agilizar el trámite de expropiación; 2º Construcción y actualización de Planos Regulatorios; 3º Participación de Municipios afectados en ayuda económica con cargo al 2º constitucional; 4º Trato especial para Cooperativas de Viviendas, que tienen convenios con CORVI o Asociaciones de Ahorro y Préstamos, a fin de acelerar la realización de construcciones de casas; y, 5º Consideración especial a Municipalidades que soliciten préstamos por medio de leyes, con el objeto de acelerar el adelanto local.

EXPRESAN AGRADECIMIENTOS
A la salida del despacho del Ministro del Interior, la delegación expresó su agradecimiento por la atención que le fue prestada, y se comprometió a mantener informado al Ministro de los avances que se fueran obteniendo en la realización de las obras.

AYUDA A AGRICULTORES
Tanto la delegación de Alcaldes y regidores, como el diputado Iglesias, dieron a conocer detalladamente la situación en que se encuentran los medianos y pequeños agricultores de la zona, que han sido afectados por la sequía y por el sismo, señalando la urgente necesidad de que se les otorgue préstamos para construir sus viviendas, recibiendo la promesa del Ministro Leighton de que se precupara en forma especial de ellos y para que recibieran la ayuda solicitada, de parte de INDAP.

ENTREGAN INDICACIONES
Finalmente, los Alcaldes, regidores y el diputado Ernesto Iglesias Cortés, hicieron entrega de varias indicaciones para el proyecto de ley de la reconstrucción, que en breve enviará el Ejecutivo al Parlamento.

PORTAVIONES DE USA
Bon Home Richard llega el 1º de mayo

VALPARAISO.— La mayor parte de los esfuerzos en favor de los damnificados en la provincia está dirigida ahora al aceleramiento de la "operación techo", de acuerdo con las instrucciones impartidas por el Ministro de Defensa en Campaña, Juan de Dios Carmona, en su visita de inspección efectuada el sábado último a este puerto. El jefe de esta operación en la zona, ingeniero de CORVI Miguel Andrade, ha instalado su centro de actividades en la Intendencia, y desde ahí planifica, coordina y ejecuta todas las acciones necesarias para llevar a la meta de construir en el plazo de 45 días 9 mil viviendas en Valparaíso, Viña del Mar y alrededores para dejar definitivamente a salvo de los rigores del invierno a los damnificados que perdieron sus habitaciones.

Ayer el ingeniero Andrade ya dejó listos en los cerros, especialmente en las partes altas que son las más damnificadas, los lugares que servirán de bodegas para depositar las maderas y demás materiales necesarios para levantar las viviendas. Del mismo modo, se ha preocupado de ir reuniendo las grandes cantidades de maderas que se necesitan para estas construcciones, para lo cual ha estado comprando los stocks que había en Valparaíso, y acelerando el envío de nuevas partidas desde el sur por ferrocarril y vía marítima.

Toda esta gigantesca operación está supervisada en esta zona, como igualmente en las provincias de Aconcagua y Coquimbo, por el Ministro Carmona, quien, diariamente, se pone en contacto telefónico con el Intendente Enrique Vicente y con el Ingeniero Andrade para resolver cualquier dificultad que se presente.

Viña y a otros particulares, se podrá disponer de 11 camionetas-cisternas, con las cuales se cree que se podrá solucionar el abastecimiento de agua.

PABELLONES EN CONCON ALTO

En una visita que el Alcalde de Viña, Juan Andueza hizo ayer a la parte alta de Concón, se impuso que ya se han construido 55 piezas de emergencia para los damnificados, y dispuso que en el acto se iniciara la construcción de 24 pabellones de 8 piezas cada uno, con los cuales se dará techo a todos los damnificados de ese sector. Esta labor estará dirigida por el arquitecto municipal, Jorge Dittborn, y en ella participará de un modo especial personal de la Armada.

En esta jira de inspección, el Alcalde se impuso que en los roqueríos de Cochoa y en la playa de Las Salinas, se habían levantado algunas viviendas "callampas", las que, además de contrariar los reglamentos municipales, constituyen evidente peligro para sus ocupantes. Por esto dispuso que la Dirección de Obras Municipales estudiara los medios para erradicar estos pabellones a sitios adecuados y que se les proporcionen medios para que construyan viviendas higiénicas.

POBLACION VERGARA

En la parte plana de Viña del Mar, en las cercanías de la Población Vergara, hay numerosos chalets y pasajes en estado ruinoso por el sismo, y cuyos propietarios, en su mayor parte, no han dado cumplimiento a la Municipalidad. El Alcalde Andueza visitará hoy ese sector, acompañado de técnicos, y según se estime se ordenará la demolición de varios edificios. Igualmente se dispondrá la demolición de un chalet en Avenida Libertad.

PORTAVIONES Y ALCALDES ESPERAN AGUA.— Durante la visita que hiciera a nuestra zona Juan Andueza, se preocupó de solucionar el agudo problema de agua, que afecta a las comunas de la zona. En la Población Alto, el Alcalde dispuso

medidas para que se acelerara el envío de un camión-cisterna a ese lugar, y, mientras llegaba, conversó con los pobladores sobre este y otros problemas que los afectan. En el cerro, que afecta a un grupo de pobladores y al Alcalde, mientras esperan la llegada del agua que llenará al estanque de pizarro que se ve al fondo.

NO CREEMOS LA PROFESION DEL "RECONSTRUCCIONISTA"— dijo el Ministro en Campaña, Juan de Dios Carmona, en la detenida visita que hiciera a nuestra zona, al proponerle conocer personalmente la cuantía de los daños causados por el sismo. Aproximadamente a las 10 horas arribó por tierra desde la capital, via

sa. Se le explicó que el hecho de no haber escombros en las calles no significaba que no los haya existido, sino a la agilidad demostrada por las autoridades locales para hacerlos retirar a fin de no dar el aspecto de desolación que destruye el espíritu de la Comunidad, como también para no hacer teatro ante las autoridades de Gobierno.

Cuesta Chacabuco, siendo esperado por el señor Alcalde, Oscar Lagos, quien le fue mostrando en el recorrido los estragos del terremoto. En la comuna de Calle Larga, el Ministro Carmona comprobó objetivamente que Los Andes no se queja por querer aprovecharse del sismo, sino porque en realidad sufrió daños cuantiosos.

Luego el Ministro se reunió en la Gobernación con el jefe de Plaza, Comité Planificador, subdelegados, Alcaldes de las comunas y diferentes jefes de Servicios, donde dio una amplia información sobre la forma como se ha encarado la solución del problema de la vivienda, que afecta a 21 mil propiedades, tanto urbanas como rurales. A las mil dificultades que han debido vencerse para encargar la ayuda, especialmente por la falta de maderas, zinc y pizarro. Explicó, igualmente, las distintas etapas del plan de reconstrucción, reparación y erradicación de poblaciones en la vasta zona afectada por el sismo. Manifestó que hay que ir en ayuda del verdaderamente afectado y no crear la profesión del damnificado. A quienes puedan reparar sus viviendas sin la ayuda del Gobierno, hay que proporcionarles por otros caminos los medios y para eso se han fijado líneas de crédito por el Banco del Estado y todas las Cajas de Previsión han volcado su ayuda a la zona damnificada.

Plidó un esfuerzo para volver a la normalidad del trabajo. El comercio, dijo, debe abastecer de los alimentos necesarios a la colectividad, a fin de que toda la energía de las autoridades esté orientada a la Operación Techo. Aceptó sugerencias del diputado Ernesto Iglesias y prometió solucionar algunas deficiencias que se le dieron a conocer. (ESCOBAR, correspondiente).

PERDIDAS EN VALPARAISO
LANCHAS CON 9 PESCADORES

VALPARAISO.— El Consejo de la Cooperativa de Pescadores de la caleta El Membrillo, Héctor Ulloa, informó anoche a LA NACION que se encuentran perdidas tres lanchas pesqueras a petróleo con 9 tripulantes en total. Estas lanchas que se dedican a la pesca de abaceros, son parte de un total de siete embarcaciones de matrícula de Iquique, que habían estado en Valparaíso y zarparon para la zona de San Antonio, un día antes del temporal último.

Tres de estas lanchas regresaron a Valparaíso anteayer y una cuarta lo hizo anoche, alrededor de las 20 horas. Del resto, 3 embarcaciones, nada se sabía anoche, temiendo por la vida de sus 9 tripulantes. Por otra parte, la Dirección del Litoral informó que habían sido rescatados 4 pescadores que tripulaban los botes "Carilots" y "Olga" que se encontraban pescando frente a Topocalma.

El rescate fue llevado a cabo por el barco Vanguard y los naufragos rescatados fueron llevados a salvo al puerto de San Antonio.

AVISO

INSTRUCTOR PARA TRABAJOS DE TALLER DE MECANICA

necesita organismo en desarrollo

Debe cumplir con los siguientes requisitos: Edad, entre 25 y 35 años; tener sólidos conocimientos de inglés; poder viajar dentro de los próximos dos meses a EE. UU. y estar dispuesto a trabajar tres años con la institución contratante, a su regreso de ese país.

Se ofrece viaje de perfeccionamiento de aproximadamente un año en Estados Unidos y, a su regreso, muy buen sueldo.

Interesados dirigirse a "Selección" - Casilla 57-V. - VALPARAISO enviando antecedentes completos y curriculum vitae

ESPECTACULOS DE HOY EN VALPARAISO

AVENIDA: Mujeres y Imperio de audaces.

BRASILIA: París, tú y yo.

COLON: El gran Caruso.

CONDELL: El padrecito y Misión suicida.

IMPERIO: Madreselva y Dios se lo pague.

METRO: Cuatro confesiones.

PACIFICO: Dile que la quiero y La bella Lola.

REAL: Rica, bonita y casadera.

VELARDE: El tesoro del Lago de Plana.

VIRTA DEL MAR: Olimpo - Galita con zarzuela.

ORIENTE: Túnel 28 y La edad del delfín.

REX: La luciérnaga.

RIALTO: La isla de los delfines y Al Este de Sumatra.

TECNICOS MECANICOS

experiencia en mantención general

experiencia en mantención de equipos Diesel

necesita importante institución

Los candidatos deben cumplir con los siguientes requisitos:

1º Tener conocimientos de inglés; edad, entre 25 y 35 años; estar en condiciones de viajar al extranjero a su regreso, y estar dispuestos a permanecer un período mínimo de tres años en la institución contratante.

2º Ofrecer visto de perfeccionamiento de aproximadamente un año en USA y, a su regreso, estar dispuestos a aceptar mejores condiciones de remuneración y posibilidades de desarrollo profesional.

3º Enviar antecedentes completos y curriculum vitae a "Selección" - Casilla 57-V. - VALPARAISO

4º Enviar antecedentes completos y curriculum vitae a "Selección" - Casilla 57-V. - VALPARAISO

5º Enviar antecedentes completos y curriculum vitae a "Selección" - Casilla 57-V. - VALPARAISO

6º Enviar antecedentes completos y curriculum vitae a "Selección" - Casilla 57-V. - VALPARAISO

7º Enviar antecedentes completos y curriculum vitae a "Selección" - Casilla 57-V. - VALPARAISO

8º Enviar antecedentes completos y curriculum vitae a "Selección" - Casilla 57-V. - VALPARAISO

9º Enviar antecedentes completos y curriculum vitae a "Selección" - Casilla 57-V. - VALPARAISO

10º Enviar antecedentes completos y curriculum vitae a "Selección" - Casilla 57-V. - VALPARAISO

11º Enviar antecedentes completos y curriculum vitae a "Selección" - Casilla 57-V. - VALPARAISO

12º Enviar antecedentes completos y curriculum vitae a "Selección" - Casilla 57-V. - VALPARAISO

13º Enviar antecedentes completos y curriculum vitae a "Selección" - Casilla 57-V. - VALPARAISO

14º Enviar antecedentes completos y curriculum vitae a "Selección" - Casilla 57-V. - VALPARAISO

15º Enviar antecedentes completos y curriculum vitae a "Selección" - Casilla 57-V. - VALPARAISO

16º Enviar antecedentes completos y curriculum vitae a "Selección" - Casilla 57-V. - VALPARAISO

17º Enviar antecedentes completos y curriculum vitae a "Selección" - Casilla 57-V. - VALPARAISO

18º Enviar antecedentes completos y curriculum vitae a "Selección" - Casilla 57-V. - VALPARAISO

19º Enviar antecedentes completos y curriculum vitae a "Selección" - Casilla 57-V. - VALPARAISO

20º Enviar antecedentes completos y curriculum vitae a "Selección" - Casilla 57-V. - VALPARAISO

21º Enviar antecedentes completos y curriculum vitae a "Selección" - Casilla 57-V. - VALPARAISO

22º Enviar antecedentes completos y curriculum vitae a "Selección" - Casilla 57-V. - VALPARAISO

23º Enviar antecedentes completos y curriculum vitae a "Selección" - Casilla 57-V. - VALPARAISO

24º Enviar antecedentes completos y curriculum vitae a "Selección" - Casilla 57-V. - VALPARAISO

25º Enviar antecedentes completos y curriculum vitae a "Selección" - Casilla 57-V. - VALPARAISO

26º Enviar antecedentes completos y curriculum vitae a "Selección" - Casilla 57-V. - VALPARAISO

27º Enviar antecedentes completos y curriculum vitae a "Selección" - Casilla 57-V. - VALPARAISO

28º Enviar antecedentes completos y curriculum vitae a "Selección" - Casilla 57-V. - VALPARAISO

29º Enviar antecedentes completos y curriculum vitae a "Selección" - Casilla 57-V. - VALPARAISO

30º Enviar antecedentes completos y curriculum vitae a "Selección" - Casilla 57-V. - VALPARAISO

31º Enviar antecedentes completos y curriculum vitae a "Selección" - Casilla 57-V. - VALPARAISO

32º Enviar antecedentes completos y curriculum vitae a "Selección" - Casilla 57-V. - VALPARAISO

33º Enviar antecedentes completos y curriculum vitae a "Selección" - Casilla 57-V. - VALPARAISO

34º Enviar antecedentes completos y curriculum vitae a "Selección" - Casilla 57-V. - VALPARAISO

35º Enviar antecedentes completos y curriculum vitae a "Selección" - Casilla 57-V. - VALPARAISO

36º Enviar antecedentes completos y curriculum vitae a "Selección" - Casilla 57-V. - VALPARAISO

37º Enviar antecedentes completos y curriculum vitae a "Selección" - Casilla 57-V. - VALPARAISO

38º Enviar antecedentes completos y curriculum vitae a "Selección" - Casilla 57-V. - VALPARAISO

39º Enviar antecedentes completos y curriculum vitae a "Selección" - Casilla 57-V. - VALPARAISO

40º Enviar antecedentes completos y curriculum vitae a "Selección" - Casilla 57-V. - VALPARAISO

41º Enviar antecedentes completos y curriculum vitae a "Selección" - Casilla 57-V. - VALPARAISO

42º Enviar antecedentes completos y curriculum vitae a "Selección" - Casilla 57-V. - VALPARAISO

43º Enviar antecedentes completos y curriculum vitae a "Selección" - Casilla 57-V. - VALPARAISO

44º Enviar antecedentes completos y curriculum vitae a "Selección" - Casilla 57-V. - VALPARAISO

45º Enviar antecedentes completos y curriculum vitae a "Selección" - Casilla 57-V. - VALPARAISO

46º Enviar antecedentes completos y curriculum vitae a "Selección" - Casilla 57-V. - VALPARAISO

47º Enviar antecedentes completos y curriculum vitae a "Selección" - Casilla 57-V. - VALPARAISO

48º Enviar antecedentes completos y curriculum vitae a "Selección" - Casilla 57-V. - VALPARAISO

49º Enviar antecedentes completos y curriculum vitae a "Selección" - Casilla 57-V. - VALPARAISO

50º Enviar antecedentes completos y curriculum vitae a "Selección" - Casilla 57-V. - VALPARAISO

51º Enviar antecedentes completos y curriculum vitae a "Selección" - Casilla 57-V. - VALPARAISO

52º Enviar antecedentes completos y curriculum vitae a "Selección" - Casilla 57-V. - VALPARAISO

53º Enviar antecedentes completos y curriculum vitae a "Selección" - Casilla 57-V. - VALPARAISO

54º Enviar antecedentes completos y curriculum vitae a "Selección" - Casilla 57-V. - VALPARAISO

55º Enviar antecedentes completos y curriculum vitae a "Selección" - Casilla 57-V. - VALPARAISO

56º Enviar antecedentes completos y curriculum vitae a "Selección" - Casilla 57-V. - VALPARAISO

57º Enviar antecedentes completos y curriculum vitae a "Selección" - Casilla 57-V. - VALPARAISO

58º Enviar antecedentes completos y curriculum vitae a "Selección" - Casilla 57-V. - VALPARAISO

59º Enviar antecedentes completos y curriculum vitae a "Selección" - Casilla 57-V. - VALPARAISO

60º Enviar antecedentes completos y curriculum vitae a "Selección" - Casilla 57-V. - VALPARAISO

61º Enviar antecedentes completos y curriculum vitae a "Selección" - Casilla 57-V. - VALPARAISO

62º Enviar antecedentes completos y curriculum vitae a "Selección" - Casilla 57-V. - VALPARAISO

63º Enviar antecedentes completos y curriculum vitae a "Selección" - Casilla 57-V. - VALPARAISO

64º Enviar antecedentes completos y curriculum vitae a "Selección" - Casilla 57-V. - VALPARAISO

65º Enviar antecedentes completos y curriculum vitae a "Selección" - Casilla 57-V. - VALPARAISO

66º Enviar antecedentes completos y curriculum vitae a "Selección" - Casilla 57-V. - VALPARAISO

67º Enviar antecedentes completos y curriculum vitae a "Selección" - Casilla 57-V. - VALPARAISO

68º Enviar antecedentes completos y curriculum vitae a "Selección" - Casilla 57-V. - VALPARAISO

69º Enviar antecedentes completos y curriculum vitae a "Selección" - Casilla 57-V. - VALPARAISO

70º Enviar antecedentes completos y curriculum vitae a "Selección" - Casilla 57-V. - VALPARAISO

71º Enviar antecedentes completos y curriculum vitae a "Selección" - Casilla 57-V. - VALPARAISO

72º Enviar antecedentes completos y curriculum vitae a "Selección" - Casilla 57-V. - VALPARAISO

73º Enviar antecedentes completos y curriculum vitae a "Selección" - Casilla 57-V. - VALPARAISO

74º Enviar antecedentes completos y curriculum vitae a "Selección" - Casilla 57-V. - VALPARAISO

75º Enviar antecedentes completos y curriculum vitae a "Selección" - Casilla 57-V. - VALPARAISO

76º Enviar antecedentes completos y curriculum vitae a "Selección" - Casilla 57-V. - VALPARAISO

77º Enviar antecedentes completos y curriculum vitae a "Selección" - Casilla 57-V. - VALPARAISO

78º Enviar antecedentes completos y curriculum vitae a "Selección" - Casilla 57-V. - VALPARAISO

79º Enviar antecedentes completos y curriculum vitae a "Selección" - Casilla 57-V. - VALPARAISO

80º Enviar antecedentes completos y curriculum vitae a "Selección" - Casilla 57-V. - VALPARAISO

81º Enviar antecedentes completos y curriculum vitae a "Selección" - Casilla 57-V. - VALPARAISO

82º Enviar antecedentes completos y curriculum vitae a "Selección" - Casilla 57-V. - VALPARAISO

83º Enviar antecedentes completos y curriculum vitae a "Selección" - Casilla 57-V. - VALPARAISO

84º Enviar antecedentes completos y curriculum vitae a "Selección" - Casilla 57-V. - VALPARAISO

85º Enviar antecedentes completos y curriculum vitae a "Selección" - Casilla 57-V. - VALPARAISO

86º Enviar antecedentes completos y curriculum vitae a "Selección" - Casilla 57-V. - VALPARAISO

87º Enviar antecedentes completos y curriculum vitae a "Selección" - Casilla 57-V. - VALPARAISO

88º Enviar antecedentes completos y curriculum vitae a "Selección" - Casilla 57-V. - VALPARAISO

89º Enviar antecedentes completos y curriculum vitae a "Selección" - Casilla 57-V. - VALPARAISO

90º Enviar antecedentes completos y curriculum vitae a "Selección" - Casilla 57-V. - VALPARAISO

91º Enviar antecedentes completos y curriculum vitae a "Selección" - Casilla 57-V. - VALPARAISO

92º Enviar antecedentes completos y curriculum vitae a "Selección" - Casilla 57-V. - VALPARAISO

93º Enviar antecedentes completos y curriculum vitae a "Selección" - Casilla 57-V. - VALPARAISO

94º Enviar antecedentes completos y curriculum vitae a "Selección" - Casilla 57-V. - VALPARAISO

95º Enviar antecedentes completos y curriculum vitae a "Selección" - Casilla 57-V. - VALPARAISO

96º Enviar antecedentes completos y curriculum vitae a "Selección" - Casilla 57-V. - VALPARAISO

97º Enviar antecedentes completos y curriculum vitae a "Selección" - Casilla 57-V. - VALPARAISO

98º Enviar antecedentes completos y curriculum vitae a "Selección" - Casilla 57-V. - VALPARAISO

99º Enviar antecedentes completos y curriculum vitae a "Selección" - Casilla 57-V. - VALPARAISO

100º Enviar antecedentes completos y curriculum vitae a "Selección" - Casilla 57-V. - VALPARAISO



PLANTEAN PROBLEMAS DE LOS ANDES.— Una delegación de Alcaldes y regidores del Departamento de Los Andes, integrada por Oscar Lagos Covarrubias, alcalde de Los Andes; Jaime Vargas Jara, alcalde de San Esteban; Manuel León Salinas, alcalde de Rinconada; Roberto Guerra Véliz, alcalde de Calle Larga; los regidores de Los Andes, Bernardo Salas Muñoz y Vicente Aguirre Morelli, en compañía del diputado electo por Aconcagua, Ernesto Iglesias Cortés, se entrevistó con el Ministro del Interior, Bernardo Leighton, para pedirle la solución de varios problemas de la región que representan, los cuales fueron resueltos de inmediato. EN EL GRABADO, el Ministro del Interior departe cordialmente con el diputado Iglesias y las autoridades municipales del Departamento de Los Andes.

SE ACELERA EL PLAN PARA CONSTRUIR NUEVE MIL VIVIENDAS EN VALPARAISO

En bodegas especiales en los cerros se acumula la madera para las construcciones.—Precisas instrucciones del Ministro de Defensa en Campaña, quien ayer visitó Illapel, Combarbalá, Salamanca y Los Vilos.—Alcalde de Viña del Mar dispuso construir 24 pabellones de 8 piezas cada uno en Concón Alto.—Municipio de Providencia envió un camión-cisterna a Viña del Mar, para ayudar en el abastecimiento de agua

VALPARAISO.— La mayor parte de los esfuerzos en favor de los damnificados en la provincia está dirigida ahora al aceleramiento de la "operación techo", de acuerdo con las instrucciones impartidas por el Ministro de Defensa en Campaña, Juan de Dios Carmona, en su visita de inspección efectuada el sábado último a este puerto. El jefe de esta operación en la zona, ingeniero de CORVI Miguel Andrade, ha instalado su centro de actividades en la Intendencia, y desde ahí planifica, coordina y ejecuta todas las acciones necesarias para llevar a la meta de construir en el plazo de 45 días 9 mil viviendas en Valparaíso, Viña del Mar y alrededores para dejar definitivamente a salvo de los rigores del invierno a los damnificados que perdieron sus habitaciones.

Ayer el ingeniero Andrade ya dejó listos en los cerros, especialmente en las partes altas que son las más damnificadas, los lugares que servirán de bodegas para depositar las maderas y demás materiales necesarios para levantar las viviendas. Del mismo modo, se ha preocupado de ir reuniendo las grandes cantidades de maderas que se necesitan para estas construcciones, para lo cual ha estado comprando los stocks que había en Valparaíso, y acelerando el envío de nuevas partidas desde el sur por ferrocarril y vía marítima.

Toda esta gigantesca operación está supervisada en esta zona, como igualmente en las provincias de Aconcagua y Coquimbo, por el Ministro Carmona, quien, diariamente, se pone en contacto telefónico con el Intendente Enrique Vicente y con el Ingeniero Andrade para resolver cualquier dificultad que se presente.

Viña y a otros particulares, se podrá disponer de 11 camionetas-cisternas, con las cuales se cree que se podrá solucionar el abastecimiento de agua.

PABELLONES EN CONCON ALTO

En

NOTAS SOCIALES

COCTEL.—

Don Carlos Bravo Díaz y señora Paz Vergara de Bravo ofrecieron un coctel en su residencia a un grupo de sus relaciones.

MATRIMONIO ECHAURREN GUARDA- PENAFIEL SALAS.—

El sábado 24 del presente será bendecido el matrimonio de la señorita María Angélica Penafiel Salas con el señor Alberto Echaurren Guarda, a las 18.30 horas, en la Parroquia San Bernardo de Providencia.

EN MEMORIA DE DON RAFAEL TOLEDO FREIRE.—

El próximo domingo se oficiará en memoria de don Rafael Toledo Freire una misa por el descanso de su alma, a las 19.45 horas, en la Parroquia de San Francisco.

TE.—

La señorita Jacqueline de la Taille Larrain ofreció en su residencia un té a un grupo íntimo de sus amigas.

COMIDA.—

La señorita María Elisa Hernández Maira ofreció el sábado último una comida en su residencia a un grupo de sus amistades.

ALMUERZO EN EL CLUB DE LA UNIÓN.—

Al almuerzo que las relaciones del Ministro Consejero de la Embajada de España le ofrecieron ayer en el Club de la Unión, con motivo de su alejamiento del país, asistieron, entre otras, las siguientes personas: Consejero de la Embajada de Argentina, Alfredo Ure Velasco; Consejero de la Embajada de Italia, Giuseppe Casali; Secretario de la Embajada de Paraguay, Hugo Cousinon; Cónsul General del Líbano, Carlos Nazar Selian; Ignacio Triarte Ayudado; Julio Apacirio Pons; Antonio Valdés Tagle; Fernando Orrego; Luis Lira Montt; Alejandro Greene Valverde; Samuel Larrain Varas; Pedro Undurraga Fernández; Jorge Iván Hüner Gallo; Arturo Valdivia Muro; Salvador Valdés Morandé; Raúl Yrarrázaval; Lecaros; Jaime Eyzaguirre Gutiérrez; Julio Escudero Guzmán; Manuel León Bustos; Juan Fernández Alcáide; Ovidio Oltra Alfonso; Julián Echavarría Elorza; Raúl Bazán Dávila; Ignacio González Díaz; Fernando Campos Harriet; Agustín Picó Cañas; Luis Mullica Saavedra; Manuel Fernández Melero; Emilio García de la Pasa; Raúl Silva Castro; Francisco Javier Díaz Zaldívar; Fernando Durán; y miembros de la representación diplomática española.

Ha sido bautizada Denise, hija del señor Mario Langevin Infante y de la señora Ximena Valverde de Langevin. Fueron sus padrinos el señor Roque Berter Infante y la señorita Patricia Langevin Valverde.

**NACIMIENTO EN LA CLÍNICA
SANTA MARÍA.—**
Ha nacido en la Clínica Santa María una hija del señor Rafael Barros Larrain y de la señora María de la Luz Noguez de Larrain.

ARQUIDIOCESIS DE SANTIAGO.—
Hoy tendrá lugar el almuerzo que el Cardenal-Arzbispo de Santiago, Monseñor Raúl Silva Henríquez, ofrecerá a los miembros de la Arquidiócesis, en el Seminario Pontificio, con motivo de ser Jueves Santo. Se ruega puntualidad para la Misa Crismal que se oficiará a las 10.30 horas, en la Iglesia Catedral.



En la Capilla de la Escuela Militar fue bendecido el sábado último, el matrimonio de la señorita Ana Mercedes Ayala Altamirano con el Capitán de Ejército señor Attiliano Jara Salgado, a quienes vemos en el grabado en el momento en que abandonan el altar después de la ceremonia nupcial. Fueron padrinos, por parte de la novia, el señor Oscar Ayala Vial y señora Mercedes Altamirano de Ayala, y, por el novio, el señor José Jara Peña y Lillo y señora Fredelinda Salgado de Jara. En el Casino de Oficiales de la Escuela Militar, ante numerosa y distinguida concurrencia, se efectuó, a continuación, una brillante reunión social.

Fábrica de Lámparas

OFERTE
Colar 4 luces.
E° 15. Aplique.
E° 1. Fátola.
E° 18. Lámparas de pie.
E° 50. En diferentes materiales: Bronce, Acrílico, Madera, Pintalla, Pergamino decorado, Sobremesa y Velador.— Desde una lámpara.

REPUBLICA N° 230,
Fono 98278. (Fácil estacionamiento).

3 FOTOS
ENTREGA INMEDIATA
E° 1.50
REVELADOS-AMPLIACIONES
Blanco, Negro y Color,
en 6 HORAS
PANAMTUR
AGUSTINAS 943
Y MAUCANA 12

Enseñe a los niños a cruzar las calles; mirar a ambos lados; cruzar, perpendicularmente en las esquinas; observar las luces y sólo atravesar con la LUZ VERDE de frente.

**ARRIENDO
CASA GRANDE**

o piso completo en edificio de departamentos.

NECESITO CON URGENCIA. USO: OFICINAS CON CAPACIDAD PARA 220 A 250 EMPLEADOS. TRATAR: MATIAS COUSIRO N° 199 — OFICINA 062

**MUEBLES
DECORACION**

LORENS y NAVARRO

DISEÑOS EXCLUSIVOS
CORTINAS

SANTA ROSA 991 FONO 391275

**SOLICITA
CONCESION**

EL SEÑOR MARIO ADLERSBERG PASSEMENTIER, EN REPRESENTACION DE LA SOCIEDAD "JOSE ADLERSBERG E HIJO LTDA", HA SOLICITADO CONCESION PARA INSTALAR Y EXPLOTAR EN LA CIUDAD DE SANTIAGO, UNA ESTACION RADIODIFUSORA DE FRECUENCIA MODULADA DESTINADA EXCLUSIVAMENTE A IRADIAR PROGRAMAS DE MUSICA AMBIENTAL EN LA BANDA DE FRECUENCIAS RESERVADA PARA ESTE OBJETO.

Se hace la presente publicación, con el objeto de que en el plazo de 30 días se presenten las oposiciones a que haya lugar.

El Ingeniero Director de Servicios Eléctricos

★ ★ ★ ★ ★

**SUSCRIBASE
a "LA NACION"**

★ ★ ★ ★ ★

Y
**ESTARA MEJOR
INFORMADO**

★ ★ ★ ★ ★

Servicio de trenes para Semana Santa

CON MOTIVO DE LAS FETIVIDADES DE SEMANA SANTA, SE HAN PROGRAMADO LOS SIGUIENTES SERVICIOS DE TRENES:

SANTIAGO A VALPARAISO VALPARAISO A SANTIAGO

Jueves 15
Automotor salón: 10.45 y 19.00 horas.
Expresos: 7.45, 11.45, 17.30, 17.45 y 20.00 horas.
Ordinarios: 8.30, 14.10 y 19.05 horas.

Viernes 16
Automotor salón: 10.45 horas.
Expresos: 7.45, 8.00, 11.45, 17.45 y 20.00 horas.
Ordinarios: 8.15 (a Los Andes), 8.30 y 14.10 horas.

Domingo 18
Automotor salón: 10.45 y 22.15 horas.
Expresos: 7.45, 11.45, 17.45 y 20.00 horas.
Ordinarios: 8.30, 14.10 y 19.05 horas.

A QUINTERO
DESDE EL 15 AL 18 INCLUSIVE, TENDRAN COMBINACION A QUINTERO LOS TRENES QUE SALEN DE MAPOCHO A LAS 7.45, 8.30 y 14.10 HORAS.

SANTIAGO AL SUR

Jueves 15
horas
7.40 Expreso a Linares (de Mapocho).
8.00 Ordinario a San Rosendo (Combinación a Concepción).
8.30 Ordinario a Pichilemu.
13.45 Expreso a Talca (de Mapocho).
14.00 Ordinario a San Fernando.
14.15 Ordinario a Talca (Combinación a Pichilemu).

Viernes 16
horas
7.40 Expreso a Linares (de Mapocho).
7.55 Ordinario a Chillán.
8.00 Ordinario a San Rosendo (Combinación a Concepción).
8.15 Ordinario a El Carmen.
8.30 Ordinario a Pichilemu.
10.00 Expreso a Concepción (Combinación a Victoria).
16.00 FLECHA NOCTURNA a Puerto Montt.

Domingo 18
horas
7.40 Expreso a Linares (de Mapocho).
8.00 Ordinario a San Rosendo (Combinación a Concepción).
8.30 Ordinario a Pichilemu.
13.45 Expreso a Talca (de Mapocho).
14.15 Ordinario a Talca.
16.30 Ordinario a Curicó.

A CARTAGENA
Día 15: 8.40, 17.45 y 18.45 horas.
Día 16: 7.55, 8.40 y 18.45 horas.
Día 18: 7.55, 8.40, 9.30 y 18.45 horas.

AUTOMOTOR A LA SERENA

Días 15 y 18: La combinación saldrá de la Estación Mapocho a las 17.45 y 20 h. Se recomienda a los pasajeros que viajen al sur de Temuco ocupar de preferencia el tren "El Valdiviano", que sale de la Estación Alameda a las 18 horas, y a los que viajen con destino al sector San Rosendo-Temuco y ramales, hacerlo en el tren "El Nocturno", que sale de la Estación Alameda a las 22.30 horas.

Mayores datos, en las estaciones y oficinas de informaciones.

FERROCARRILES DEL ESTADO

Le gustaría estar en mi lugar?

YO VIAJO POR EL PAIS
Y EL EXTRANJERO CON MIS GASTOS PAGADOS
MIENTRAS DISFRUTO CONOCIENDO Y
ATENDIENDO A PERSONAS DE TODAS LAS NACIONALIDADES
ME ENCANTA CONOCER NUEVOS LUGARES
NO CAMBIARIA MI PROFESION POR NINGUNA OTRA.

Ud. tambien puede ser Auxiliar de Vuelo de Lan-Chile
si reúne los siguientes requisitos:

NACIONALIDAD: Chilena o extranjera residente
ESTADO CIVIL: Soltera
ESTUDIOS: V año de Hdes. o estudios equivalentes
IDIOMAS: Inglés con perfecto dominio,
especialmente conversación
FISICO: Estatura maxima 1,74 mts. minima 1,60 descalza.
Peso minimo 52 kgs. maximo 65 kgs. de acuerdo
a la estatura.
EDAD: Minimo 18 años, maximo 25 años.

Si además de los requisitos anteriores, Ud. no usa lentes ópticos,
tiene una salud compatible con las actividades, una excelente presencia,
es aprobada en los exámenes de selección y le gusta el trato con
otras personas, le rogamos presentarse en el Departamento de Personal,
Los Cerrillos, de Lunes a Viernes hasta el Viernes 23 de Abril.

LAN-CHILE

NOTAS SOCIALES

COCTEL.—
Don Carlos Bravo Díaz y señora Paz Vergara de Bravo ofrecieron un coctel en su residencia a un grupo de sus relaciones.

**MATRIMONIO
ECHAURREN GUARDA-
PENAFIEL SALAS.—**
El sábado 24 del presente será bendecido el matrimonio de la señorita María Angélica Penafiel Salas con el señor Alberto Echaurren Guarda, a las 18.30 horas, en la Parroquia San Bernardo de Providencia.

**EN MEMORIA DE DON RAFAEL
TOLEDO FREIRE.—**
El próximo domingo se oficiará en memoria de don Rafael Toledo Freire una misa por el descanso de su alma, a las 19.45 horas, en la Parroquia de San Francisco.

TE.—
La señorita Jacqueline de la Taille Larrain ofreció en su residencia un té a un grupo íntimo de sus amigas.

COMIDA.—
La señorita María Elisa Hernández Maira ofreció el sábado último una comida en su residencia a un grupo de sus amistades.

**ALMUERZO EN EL CLUB
DE LA UNIÓN.—**
Al almuerzo que las relaciones del Ministro Consejero de la Embajada de España le ofrecieron ayer en el Club de la Unión, con motivo de su alejamiento del país, asistieron, entre otras, las siguientes personas: Consejero de la Embajada de Argentina, Alfredo Ure Velasco; Consejero de la Embajada de Italia, Giuseppe Casali; Secretario de la Embajada de Paraguay, Hugo Cousinon; Cónsul General del Líbano, Carlos Nazar Selian; Ignacio Triarte Ayudado; Julio Apacirio Pons; Antonio Valdés Tagle; Fernando Orrego; Luis Lira Montt; Alejandro Greene Valverde; Samuel Larrain Varas; Pedro Undurraga Fernández; Jorge Iván Hüner Gallo; Arturo Valdivia Muro; Salvador Valdés Morandé; Raúl Yrarrázaval; Lecaros; Jaime Eyzaguirre Gutiérrez; Julio Escudero Guzmán; Manuel León Bustos; Juan Fernández Alcáide; Ovidio Oltra Alfonso; Julián Echavarría Elorza; Raúl Bazán Dávila; Ignacio González Díaz; Fernando Campos Harriet; Agustín Picó Cañas; Luis Mullica Saavedra; Manuel Fernández Melero; Emilio García de la Pasa; Raúl Silva Castro; Francisco Javier Díaz Zaldívar; Fernando Durán; y miembros de la representación diplomática española.

Ha sido bautizada Denise, hija del señor Mario Langevin Infante y de la señora Ximena Valverde de Langevin. Fueron sus padrinos el señor Roque Berter Infante y la señorita Patricia Langevin Valverde.

**NACIMIENTO EN LA CLÍNICA
SANTA MARÍA.—**
Ha nacido en la Clínica Santa María una hija del señor Rafael Barros Larrain y de la señora María de la Luz Noguez de Larrain.

ARQUIDIOCESIS DE SANTIAGO.—
Hoy tendrá lugar el almuerzo que el Cardenal-Arzbispo de Santiago, Monseñor Raúl Silva Henríquez, ofrecerá a los miembros de la Arquidiócesis, en el Seminario Pontificio, con motivo de ser Jueves Santo. Se ruega puntualidad para la Misa Crismal que se oficiará a las 10.30 horas, en la Iglesia Catedral.

SANTA ANA.—
El día 15 de la Semana Santa se celebrará un horario para los oficios religiosos en la Parroquia Santa Ana. Misa de la Cena de los Apóstoles: 19.30 horas; Viernes Santo: 19.30 horas; Misa de la Muerte de Nuestro Señor: 19.30 horas; Sábado Santo: 19.30 horas; Misa de la Resurrección del Señor: 19.30 horas.

SANTA AGUSTIN
(señora Agustinas)

JUEVES SANTO
19.30 horas: Misa de Institución de la Eucaristía. Adoración hasta las 24 horas.

VIERNES SANTO
19.30 horas: Acción Litúrgica. Pasión del Señor. Oraciones Solemnes. Adoración de la Santa Cruz. Comunión de los sacerdotes. 20 horas: Solemne Vía Crucis.

SABADO SANTO
19.30 horas: Bendición del fuego y Canto Pascual. Canto de la Angélica. Lecturas de la Biblia. Letanias de los Santos.

SEÑAL. Comunión Pascual.

GO DE RESURRECCION
19.30, 7.8, 9, 10, 11, 12, 13 y 20 horas.

**ORACION DE FOMENTO
LA PRODUCCION**
de Finanzas y Control

CCION COBRANZAS
Se pone en conocimiento del público en general, que a partir del 1º de abril el nuevo horario de atención de esta Sección es:

VIERNES, DE 9.00 HORAS A 12.30 HORAS
DE 9 A 12 HRS. (Solamente recepción de pagos)

Disparo en la Sombra

ESTRELLAS: Peter Sellers
Elke Sommer

Continúa la serie de cintas en que Peter Sellers, el actor británico, se enfrenta a la ley. En esta ocasión, el personaje creado por el actor británico, el inspector Clouseau, vuelve a ser el protagonista de una película de acción. El inspector Clouseau, en esta ocasión, es un agente de la policía de París, que se enfrenta a un criminal que se llama "El Viento". La película, que se llama "Disparo en la Sombra", es una obra de acción, que se caracteriza por sus situaciones y efectos cómicos. El director de la película es el francés Jean YVES ESCOFFIER. La película, que se llama "Disparo en la Sombra", es una obra de acción, que se caracteriza por sus situaciones y efectos cómicos. El director de la película es el francés Jean YVES ESCOFFIER.

Eugenio Guzmán viaja a Montevideo

El director teatral Eugenio Guzmán fue recientemente galardonado por la revista "Teatralia" con una estatua por su labor como mejor director de 1964, al producir para el Instituto del Teatro de la Universidad de Chile la tragedia de William Shakespeare, "Romeo y Julieta". Ha sido invitado por el Club de Teatro de Montevideo para dirigir allí una obra de Anton Chéjov. Guzmán es un artista pleno de inquietudes. Recién termina de filmar el rol protagónico de la película "Sólo el Viento", próxima producción del cine chileno. Estudia una suculenta oferta en dólares para Guatemala, donde debería dirigir una producción teatral. Participa como actor en el elenco que ensaya lectura dramática de "El Vicario", bajo dirección de Enrique Gajardo y que se presenta el próximo lunes 26 de abril en el Carlos Carriola.

Coro de La Cisterna cantó en Hijuelas

Un mensaje musical llevó el domingo último hasta el pueblo de Hijuelas el Coro Polifónico Municipal de la comuna de La Cisterna, junto a los grupos folklóricos de esta comuna. La delegación coral viajó acompañada a la cavaña que entregaría la ayuda de la comuna a ese pueblo.

DE LA O. FILARMÓNICA ACTIVIDADES DEL AÑO

Las actividades del Club se efectuarán el domingo 18 del presente mes, a las 11 horas, en la misma Radio y servirá, además, para reunir fondos por escuela de Los Andes, campaña que está realizando la emisora. Las personas interesadas que deseen informarse más sobre las actividades del club, pueden escuchar el programa que este presenta, todos los domingos a las 13.05 horas, en Radio Agricultura.

DE EXTENSION MUSICAL CIUDAD DE CHILE

La Orquesta Sinfónica de Chile, que se encuentra en la ciudad de Santiago, se prepara para la presentación de una obra de libre elección, que será una obra preparada con tres horas de primera vista.

SE SINTONIZA DE CHILE FECHA DE PRUEBAS

El concurso de oposición y antecedente para proveer en propiedad el cargo de Director de la Orquesta Sinfónica de Chile, se realizará el día 19 de abril, en el Instituto de Extensión Musical, a las 10 horas. De acuerdo al Reglamento de la Orquesta Sinfónica, las pruebas de capacitación serán las siguientes:
Prueba 1. 3a. Categoría.
Prueba 2. 4a. Categoría.
Prueba 3. 5a. Categoría.
Prueba 4. 6a. Categoría.
Prueba 5. 7a. Categoría.
Prueba 6. 8a. Categoría.
Prueba 7. 9a. Categoría.
Prueba 8. 10a. Categoría.
Prueba 9. 11a. Categoría.
Prueba 10. 12a. Categoría.
Prueba 11. 13a. Categoría.
Prueba 12. 14a. Categoría.
Prueba 13. 15a. Categoría.
Prueba 14. 16a. Categoría.
Prueba 15. 17a. Categoría.
Prueba 16. 18a. Categoría.
Prueba 17. 19a. Categoría.
Prueba 18. 20a. Categoría.
Prueba 19. 21a. Categoría.
Prueba 20. 22a. Categoría.
Prueba 21. 23a. Categoría.
Prueba 22. 24a. Categoría.
Prueba 23. 25a. Categoría.
Prueba 24. 26a. Categoría.
Prueba 25. 27a. Categoría.
Prueba 26. 28a. Categoría.
Prueba 27. 29a. Categoría.
Prueba 28. 30a. Categoría.
Prueba 29. 31a. Categoría.
Prueba 30. 32a. Categoría.
Prueba 31. 33a. Categoría.
Prueba 32. 34a. Categoría.
Prueba 33. 35a. Categoría.
Prueba 34. 36a. Categoría.
Prueba 35. 37a. Categoría.
Prueba 36. 38a. Categoría.
Prueba 37. 39a. Categoría.
Prueba 38. 40a. Categoría.
Prueba 39. 41a. Categoría.
Prueba 40. 42a. Categoría.
Prueba 41. 43a. Categoría.
Prueba 42. 44a. Categoría.
Prueba 43. 45a. Categoría.
Prueba 44. 46a. Categoría.
Prueba 45. 47a. Categoría.
Prueba 46. 48a. Categoría.
Prueba 47. 49a. Categoría.
Prueba 48. 50a. Categoría.
Prueba 49. 51a. Categoría.
Prueba 50. 52a. Categoría.
Prueba 51. 53a. Categoría.
Prueba 52. 54a. Categoría.
Prueba 53. 55a. Categoría.
Prueba 54. 56a. Categoría.
Prueba 55. 57a. Categoría.
Prueba 56. 58a. Categoría.
Prueba 57. 59a. Categoría.
Prueba 58. 60a. Categoría.
Prueba 59. 61a. Categoría.
Prueba 60. 62a. Categoría.
Prueba 61. 63a. Categoría.
Prueba 62. 64a. Categoría.
Prueba 63. 65a. Categoría.
Prueba 64. 66a. Categoría.
Prueba 65. 67a. Categoría.
Prueba 66. 68a. Categoría.
Prueba 67. 69a. Categoría.
Prueba 68. 70a. Categoría.
Prueba 69. 71a. Categoría.
Prueba 70. 72a. Categoría.
Prueba 71. 73a. Categoría.
Prueba 72. 74a. Categoría.
Prueba 73. 75a. Categoría.
Prueba 74. 76a. Categoría.
Prueba 75. 77a. Categoría.
Prueba 76. 78a. Categoría.
Prueba 77. 79a. Categoría.
Prueba 78. 80a. Categoría.
Prueba 79. 81a. Categoría.
Prueba 80. 82a. Categoría.
Prueba 81. 83a. Categoría.
Prueba 82. 84a. Categoría.
Prueba 83. 85a. Categoría.
Prueba 84. 86a. Categoría.
Prueba 85. 87a. Categoría.
Prueba 86. 88a. Categoría.
Prueba 87. 89a. Categoría.
Prueba 88. 90a. Categoría.
Prueba 89. 91a. Categoría.
Prueba 90. 92a. Categoría.
Prueba 91. 93a. Categoría.
Prueba 92. 94a. Categoría.
Prueba 93. 95a. Categoría.
Prueba 94. 96a. Categoría.
Prueba 95. 97a. Categoría.
Prueba 96. 98a. Categoría.
Prueba 97. 99a. Categoría.
Prueba 98. 100a. Categoría.
Prueba 99. 101a. Categoría.
Prueba 100. 102a. Categoría.
Prueba 101. 103a. Categoría.
Prueba 102. 104a. Categoría.
Prueba 103. 105a. Categoría.
Prueba 104. 106a. Categoría.
Prueba 105. 107a. Categoría.
Prueba 106. 108a. Categoría.
Prueba 107. 109a. Categoría.
Prueba 108. 110a. Categoría.
Prueba 109. 111a. Categoría.
Prueba 110. 112a. Categoría.
Prueba 111. 113a. Categoría.
Prueba 112. 114a. Categoría.
Prueba 113. 115a. Categoría.
Prueba 114. 116a. Categoría.
Prueba 115. 117a. Categoría.
Prueba 116. 118a. Categoría.
Prueba 117. 119a. Categoría.
Prueba 118. 120a. Categoría.
Prueba 119. 121a. Categoría.
Prueba 120. 122a. Categoría.
Prueba 121. 123a. Categoría.
Prueba 122. 124a. Categoría.
Prueba 123. 125a. Categoría.
Prueba 124. 126a. Categoría.
Prueba 125. 127a. Categoría.
Prueba 126. 128a. Categoría.
Prueba 127. 129a. Categoría.
Prueba 128. 130a. Categoría.
Prueba 129. 131a. Categoría.
Prueba 130. 132a. Categoría.
Prueba 131. 133a. Categoría.
Prueba 132. 134a. Categoría.
Prueba 133. 135a. Categoría.
Prueba 134. 136a. Categoría.
Prueba 135. 137a. Categoría.
Prueba 136. 138a. Categoría.
Prueba 137. 139a. Categoría.
Prueba 138. 140a. Categoría.
Prueba 139. 141a. Categoría.
Prueba 140. 142a. Categoría.
Prueba 141. 143a. Categoría.
Prueba 142. 144a. Categoría.
Prueba 143. 145a. Categoría.
Prueba 144. 146a. Categoría.
Prueba 145. 147a. Categoría.
Prueba 146. 148a. Categoría.
Prueba 147. 149a. Categoría.
Prueba 148. 150a. Categoría.
Prueba 149. 151a. Categoría.
Prueba 150. 152a. Categoría.
Prueba 151. 153a. Categoría.
Prueba 152. 154a. Categoría.
Prueba 153. 155a. Categoría.
Prueba 154. 156a. Categoría.
Prueba 155. 157a. Categoría.
Prueba 156. 158a. Categoría.
Prueba 157. 159a. Categoría.
Prueba 158. 160a. Categoría.
Prueba 159. 161a. Categoría.
Prueba 160. 162a. Categoría.
Prueba 161. 163a. Categoría.
Prueba 162. 164a. Categoría.
Prueba 163. 165a. Categoría.
Prueba 164. 166a. Categoría.
Prueba 165. 167a. Categoría.
Prueba 166. 168a. Categoría.
Prueba 167. 169a. Categoría.
Prueba 168. 170a. Categoría.
Prueba 169. 171a. Categoría.
Prueba 170. 172a. Categoría.
Prueba 171. 173a. Categoría.
Prueba 172. 174a. Categoría.
Prueba 173. 175a. Categoría.
Prueba 174. 176a. Categoría.
Prueba 175. 177a. Categoría.
Prueba 176. 178a. Categoría.
Prueba 177. 179a. Categoría.
Prueba 178. 180a. Categoría.
Prueba 179. 181a. Categoría.
Prueba 180. 182a. Categoría.
Prueba 181. 183a. Categoría.
Prueba 182. 184a. Categoría.
Prueba 183. 185a. Categoría.
Prueba 184. 186a. Categoría.
Prueba 185. 187a. Categoría.
Prueba 186. 188a. Categoría.
Prueba 187. 189a. Categoría.
Prueba 188. 190a. Categoría.
Prueba 189. 191a. Categoría.
Prueba 190. 192a. Categoría.
Prueba 191. 193a. Categoría.
Prueba 192. 194a. Categoría.
Prueba 193. 195a. Categoría.
Prueba 194. 196a. Categoría.
Prueba 195. 197a. Categoría.
Prueba 196. 198a. Categoría.
Prueba 197. 199a. Categoría.
Prueba 198. 200a. Categoría.
Prueba 199. 201a. Categoría.
Prueba 200. 202a. Categoría.
Prueba 201. 203a. Categoría.
Prueba 202. 204a. Categoría.
Prueba 203. 205a. Categoría.
Prueba 204. 206a. Categoría.
Prueba 205. 207a. Categoría.
Prueba 206. 208a. Categoría.
Prueba 207. 209a. Categoría.
Prueba 208. 210a. Categoría.
Prueba 209. 211a. Categoría.
Prueba 210. 212a. Categoría.
Prueba 211. 213a. Categoría.
Prueba 212. 214a. Categoría.
Prueba 213. 215a. Categoría.
Prueba 214. 216a. Categoría.
Prueba 215. 217a. Categoría.
Prueba 216. 218a. Categoría.
Prueba 217. 219a. Categoría.
Prueba 218. 220a. Categoría.
Prueba 219. 221a. Categoría.
Prueba 220. 222a. Categoría.
Prueba 221. 223a. Categoría.
Prueba 222. 224a. Categoría.
Prueba 223. 225a. Categoría.
Prueba 224. 226a. Categoría.
Prueba 225. 227a. Categoría.
Prueba 226. 228a. Categoría.
Prueba 227. 229a. Categoría.
Prueba 228. 230a. Categoría.
Prueba 229. 231a. Categoría.
Prueba 230. 232a. Categoría.
Prueba 231. 233a. Categoría.
Prueba 232. 234a. Categoría.
Prueba 233. 235a. Categoría.
Prueba 234. 236a. Categoría.
Prueba 235. 237a. Categoría.
Prueba 236. 238a. Categoría.
Prueba 237. 239a. Categoría.
Prueba 238. 240a. Categoría.
Prueba 239. 241a. Categoría.
Prueba 240. 242a. Categoría.
Prueba 241. 243a. Categoría.
Prueba 242. 244a. Categoría.
Prueba 243. 245a. Categoría.
Prueba 244. 246a. Categoría.
Prueba 245. 247a. Categoría.
Prueba 246. 248a. Categoría.
Prueba 247. 249a. Categoría.
Prueba 248. 250a. Categoría.
Prueba 249. 251a. Categoría.
Prueba 250. 252a. Categoría.
Prueba 251. 253a. Categoría.
Prueba 252. 254a. Categoría.
Prueba 253. 255a. Categoría.
Prueba 254. 256a. Categoría.
Prueba 255. 257a. Categoría.
Prueba 256. 258a. Categoría.
Prueba 257. 259a. Categoría.
Prueba 258. 260a. Categoría.
Prueba 259. 261a. Categoría.
Prueba 260. 262a. Categoría.
Prueba 261. 263a. Categoría.
Prueba 262. 264a. Categoría.
Prueba 263. 265a. Categoría.
Prueba 264. 266a. Categoría.
Prueba 265. 267a. Categoría.
Prueba 266. 268a. Categoría.
Prueba 267. 269a. Categoría.
Prueba 268. 270a. Categoría.
Prueba 269. 271a. Categoría.
Prueba 270. 272a. Categoría.
Prueba 271. 273a. Categoría.
Prueba 272. 274a. Categoría.
Prueba 273. 275a. Categoría.
Prueba 274. 276a. Categoría.
Prueba 275. 277a. Categoría.
Prueba 276. 278a. Categoría.
Prueba 277. 279a. Categoría.
Prueba 278. 280a. Categoría.
Prueba 279. 281a. Categoría.
Prueba 280. 282a. Categoría.
Prueba 281. 283a. Categoría.
Prueba 282. 284a. Categoría.
Prueba 283. 285a. Categoría.
Prueba 284. 286a. Categoría.
Prueba 285. 287a. Categoría.
Prueba 286. 288a. Categoría.
Prueba 287. 289a. Categoría.
Prueba 288. 290a. Categoría.
Prueba 289. 291a. Categoría.
Prueba 290. 292a. Categoría.
Prueba 291. 293a. Categoría.
Prueba 292. 294a. Categoría.
Prueba 293. 295a. Categoría.
Prueba 294. 296a. Categoría.
Prueba 295. 297a. Categoría.
Prueba 296. 298a. Categoría.
Prueba 297. 299a. Categoría.
Prueba 298. 300a. Categoría.
Prueba 299. 301a. Categoría.
Prueba 300. 302a. Categoría.
Prueba 301. 303a. Categoría.
Prueba 302. 304a. Categoría.
Prueba 303. 305a. Categoría.
Prueba 304. 306a. Categoría.
Prueba 305. 307a. Categoría.
Prueba 306. 308a. Categoría.
Prueba 307. 309a. Categoría.
Prueba 308. 310a. Categoría.
Prueba 309. 311a. Categoría.
Prueba 310. 312a. Categoría.
Prueba 311. 313a. Categoría.
Prueba 312. 314a. Categoría.
Prueba 313. 315a. Categoría.
Prueba 314. 316a. Categoría.
Prueba 315. 317a. Categoría.
Prueba 316. 318a. Categoría.
Prueba 317. 319a. Categoría.
Prueba 318. 320a. Categoría.
Prueba 319. 321a. Categoría.
Prueba 320. 322a. Categoría.
Prueba 321. 323a. Categoría.
Prueba 322. 324a. Categoría.
Prueba 323. 325a. Categoría.
Prueba 324. 326a. Categoría.
Prueba 325. 327a. Categoría.
Prueba 326. 328a. Categoría.
Prueba 327. 329a. Categoría.
Prueba 328. 330a. Categoría.
Prueba 329. 331a. Categoría.
Prueba 330. 332a. Categoría.
Prueba 331. 333a. Categoría.
Prueba 332. 334a. Categoría.
Prueba 333. 335a. Categoría.
Prueba 334. 336a. Categoría.
Prueba 335. 337a. Categoría.
Prueba 336. 338a. Categoría.
Prueba 337. 339a. Categoría.
Prueba 338. 340a. Categoría.
Prueba 339. 341a. Categoría.
Prueba 340. 342a. Categoría.
Prueba 341. 343a. Categoría.
Prueba 342. 344a. Categoría.
Prueba 343. 345a. Categoría.
Prueba 344. 346a. Categoría.
Prueba 345. 347a. Categoría.
Prueba 346. 348a. Categoría.
Prueba 347. 349a. Categoría.
Prueba 348. 350a. Categoría.
Prueba 349. 351a. Categoría.
Prueba 350. 352a. Categoría.
Prueba 351. 353a. Categoría.
Prueba 352. 354a. Categoría.
Prueba 353. 355a. Categoría.
Prueba 354. 356a. Categoría.
Prueba 355. 357a. Categoría.
Prueba 356. 358a. Categoría.
Prueba 357. 359a. Categoría.
Prueba 358. 360a. Categoría.
Prueba 359. 361a. Categoría.
Prueba 360. 362a. Categoría.
Prueba 361. 363a. Categoría.
Prueba 362. 364a. Categoría.
Prueba 363. 365a. Categoría.
Prueba 364. 366a. Categoría.
Prueba 365. 367a. Categoría.
Prueba 366. 368a. Categoría.
Prueba 367. 369a. Categoría.
Prueba 368. 370a. Categoría.
Prueba 369. 371a. Categoría.
Prueba 370. 372a. Categoría.
Prueba 371. 373a. Categoría.
Prueba 372. 374a. Categoría.
Prueba 373. 375a. Categoría.
Prueba 374. 376a. Categoría.
Prueba 375. 377a. Categoría.
Prueba 376. 378a. Categoría.
Prueba 377. 379a. Categoría.
Prueba 378. 380a. Categoría.
Prueba 379. 381a. Categoría.
Prueba 380. 382a. Categoría.
Prueba 381. 383a. Categoría.
Prueba 382. 384a. Categoría.
Prueba 383. 385a. Categoría.
Prueba 384. 386a. Categoría.
Prueba 385. 387a. Categoría.
Prueba 386. 388a. Categoría.
Prueba 387. 389a. Categoría.
Prueba 388. 390a. Categoría.
Prueba 389. 391a. Categoría.
Prueba 390. 392a. Categoría.
Prueba 391. 393a. Categoría.
Prueba 392. 394a. Categoría.
Prueba 393. 395a. Categoría.
Prueba 394. 396a. Categoría.
Prueba 395. 397a. Categoría.
Prueba 396. 398a. Categoría.
Prueba 397. 399a. Categoría.
Prueba 398. 400a. Categoría.
Prueba 399. 401a. Categoría.
Prueba 400. 402a. Categoría.
Prueba 401. 403a. Categoría.
Prueba 402. 404a. Categoría.
Prueba 403. 405a. Categoría.
Prueba 404. 406a. Categoría.
Prueba 405. 407a. Categoría.
Prueba 406. 408a. Categoría.
Prueba 407. 409a. Categoría.
Prueba 408. 410a. Categoría.
Prueba 409. 411a. Categoría.
Prueba 410. 412a. Categoría.
Prueba 411. 413a. Categoría.
Prueba 412. 414a. Categoría.
Prueba 413. 415a. Categoría.
Prueba 414. 416a. Categoría.
Prueba 415. 417a. Categoría.
Prueba 416. 418a. Categoría.
Prueba 417. 419a. Categoría.
Prueba 418. 420a. Categoría.
Prueba 419. 421a. Categoría.
Prueba 420. 422a. Categoría.
Prueba 421. 423a. Categoría.
Prueba 422. 424a. Categoría.
Prueba 423. 425a. Categoría.
Prueba 424. 426a. Categoría.
Prueba 425. 427a. Categoría.
Prueba 426. 428a. Categoría.
Prueba 427. 429a. Categoría.
Prueba 428. 430a. Categoría.
Prueba 429. 431a. Categoría.
Prueba 430. 432a. Categoría.
Prueba 431. 433a. Categoría.
Prueba 432. 434a. Categoría.
Prueba 433. 435a. Categoría.
Prueba 434. 436a. Categoría.
Prueba 435. 437a. Categoría.
Prueba 436. 438a. Categoría.
Prueba 437. 439a. Categoría.
Prueba 438. 440a. Categoría.
Prueba 439. 441a. Categoría.
Prueba 440. 442a. Categoría.
Prueba 441. 443a. Categoría.
Prueba 442. 444a. Categoría.
Prueba 443. 445a. Categoría.
Prueba 444. 446a. Categoría.
Prueba 445. 447a. Categoría.
Prueba 446. 448a. Categoría.
Prueba 447. 449a. Categoría.
Prueba 448. 450a. Categoría.
Prueba 449. 451a. Categoría.
Prueba 450. 452a. Categoría.
Prueba 451. 453a. Categoría.
Prueba 452. 454a. Categoría.
Prueba 453. 455a. Categoría.
Prueba 454. 456a. Categoría.
Prueba 455. 457a. Categoría.
Prueba 456. 458a. Categoría.
Prueba 457. 459a. Categoría.
Prueba 458. 460a. Categoría.
Prueba 459. 461a. Categoría.
Prueba 460. 462a. Categoría.
Prueba 461. 463a. Categoría.
Prueba 462. 464a. Categoría.
Prueba 463. 465a. Categoría.
Prueba 464. 466a. Categoría.
Prueba 465. 467a. Categoría.
Prueba 466. 468a. Categoría.
Prueba 467. 469a. Categoría.
Prueba 468. 470a. Categoría.
Prueba 469. 471a. Categoría.
Prueba 470. 472a. Categoría.
Prueba 471. 473a. Categoría.
Prueba 472. 474a. Categoría.
Prueba 473. 475a. Categoría.
Prueba 474. 476a. Categoría.
Prueba 475. 477a. Categoría.
Prueba 476. 478a. Categoría.
Prueba 477. 479a. Categoría.
Prueba 478. 480a. Categoría.
Prueba 479. 481a. Categoría.
Prueba 480. 482a. Categoría.
Prueba 481. 483a. Categoría.
Prueba 482. 484a. Categoría.
Prueba 483. 485a. Categoría.
Prueba 484. 486a. Categoría.
Prueba 485. 487a. Categoría.
Prueba 486. 488a. Categoría.
Prueba 487. 489a. Categoría.
Prueba 488. 490a. Categoría.
Prueba 489. 491a. Categoría.
Prueba 490. 492a. Categoría.
Prueba 491. 493a. Categoría.
Prueba 492. 494a. Categoría.
Prueba 493. 495a. Categoría.
Prueba 494. 496a. Categoría.
Prueba 495. 497a. Categoría.
Prueba 496. 498a. Categoría.
Prueba 497. 499a. Categoría.
Prueba 498. 500a. Categoría.
Prueba 499. 501a. Categoría.
Prueba 500. 502a. Categoría.
Prueba 501. 503a. Categoría.
Prueba 502. 504a. Categoría.
Prueba 503. 505a. Categoría.
Prueba 504. 506a. Categoría.
Prueba 505. 507a. Categoría.
Prueba 506. 508a. Categoría.
Prueba 507. 509a. Categoría.
Prueba 508. 510a. Categoría.
Prueba 509. 511a. Categoría.
Prueba 510. 512a. Categoría.
Prueba 511. 513a. Categoría.
Prueba 512. 514a. Categoría.
Prueba 513. 515a. Categoría.
Prueba 514. 516a. Categoría.
Prueba 515. 517a. Categoría.
Prueba 516. 518a. Categoría.
Prueba 517. 519a. Categoría.
Prueba 518. 520a. Categoría.
Prueba 519. 521a. Categoría.
Prueba 520. 522a. Categoría.
Prueba 521. 523a. Categoría.
Prueba 522. 524a. Categoría.
Prueba 523. 525a. Categoría.
Prueba 524. 526a. Categoría.
Prueba 525. 527a. Categoría.
Prueba 526. 528a. Categoría.
Prueba 527. 529a. Categoría.
Prueba 528. 530a. Categoría.
Prueba 529. 531a. Categoría.
Prueba 530. 532a. Categoría.
Prueba 531. 533a. Categoría.
Prueba 532. 534a. Categoría.
Prueba 533. 535a. Categoría.
Prueba 534. 536a. Categoría.
Prueba 535. 537a. Categoría.
Prueba 536. 538a. Categoría.
Prueba 537. 539a. Categoría.
Prueba 538. 540a. Categoría.
Prueba 539. 541a. Categoría.
Prueba 540. 542a. Categoría.
Prueba 541. 543a. Categoría.
Prueba 542. 544a. Categoría.
Prueba 543. 545a. Categoría.
Prueba 544. 546a. Categoría.
Prueba 545. 547a. Categoría.
Prueba 546. 548a. Categoría.
Prueba 547. 549a. Categoría.
Prueba 548. 550a. Categoría.
Prueba 549. 551a. Categoría.
Prueba 550. 552a. Categoría.
Prueba 551. 553a. Categoría.
Prueba 552. 554a. Categoría.
Prueba 553. 555a. Categoría.
Prueba 554. 556a. Categoría.
Prueba 555. 557a. Categoría.
Prueba 556. 558a. Categoría.
Prueba 557. 559a. Categoría.
Prueba 558. 560a. Categoría.
Prueba 559. 561a. Categoría.
Prueba 560. 562a. Categoría.
Prueba 561. 563a. Categoría.
Prueba 562. 564a. Categoría.
Prueba 563. 565a. Categoría.
Prueba 564. 566a. Categoría.
Prueba 565. 567a. Categoría.
Prueba 566. 568a. Categoría.
Prueba 567. 569a. Categoría.
Prueba 568. 570a. Categoría.
Prueba 569. 571a. Categoría.
Prueba 570. 572a. Categoría.
Prueba 571. 573a. Categoría.
Prueba 572. 574a. Categoría.
Prueba 573. 575a. Categoría.
Prueba 574. 576a. Categoría.
Prueba 575. 577a. Categoría.
Prueba 576. 578a. Categoría.
Prueba 577. 579a. Categoría.
Prueba 578. 580a. Categoría.
Prueba 579. 581a. Categoría.
Prueba 580. 582a. Categoría.
Prueba 581. 583a. Categoría.
Prueba 582. 584a. Categoría.
Prueba 583. 585a. Categoría.
Prueba 584. 586a. Categoría.
Prueba 585. 587a. Categoría.
Prueba 586. 588a. Categoría.
Prueba 587. 589a. Categoría.
Prueba 588. 590a. Categoría.
Prueba 589. 591a. Categoría.
Prueba 590. 592a. Categoría.
Prueba 591. 593a. Categoría.
Prueba 592. 594a. Categoría.
Prueba 593. 595a. Categoría.
Prueba 594. 596a. Categoría.
Prueba 595. 597a. Categoría.
Prueba 596. 598a. Categoría.
Prueba 597. 599a. Categoría.
Prueba 598. 600a. Categoría.
Prueba 599. 601a. Categoría.
Prueba 600. 602a. Categoría.
Prueba 601. 603a. Categoría.
Prueba 602. 604a. Categoría.
Prueba 603. 605a. Categoría.
Prueba 604. 606a. Categoría.
Prueba 605. 607a. Categoría.
Prueba 606. 608a. Categoría.
Prueba 607. 609a. Categoría.
Prueba 608. 610a. Categoría.
Prueba 609. 611a. Categoría.
Prueba 610. 612a. Categoría.
Prueba 611. 613a. Categoría.
Prueba 612. 614a. Categoría.
Prueba 613. 615a. Categoría.
Prueba 614. 616a. Categoría.
Prueba 615. 617a. Categoría.
Prueba 616. 618a. Categoría.
Prueba 617. 619a. Categoría.
Prueba 618. 620a. Categoría.
Prueba 619. 621a. Categoría.
Prueba 620. 622a. Categoría.
Prueba 621. 623a. Categoría.
Prueba 622. 624a. Categoría.
Prueba 623. 625a. Categoría.
Prueba 624. 626a. Categoría.
Prueba 625. 627a. Categoría.
Prueba 626. 628a. Categoría.
Prueba 627. 629a. Categoría.
Prueba 628. 630a. Categoría.
Prueba 629. 631a. Categoría.
Prueba 630. 632a. Categoría.
Prueba 631. 633a. Categoría.
Prueba 632. 634a. Categoría.
Prueba 633. 635a. Categoría.
Prueba 634. 636a. Categoría.
Prueba 635. 637a. Categoría.
Prueba 636. 638a. Categoría.
Prueba 637. 639a. Categoría.
Prueba 638. 640a. Categoría.
Prueba 639. 641a. Categoría.
Prueba 640. 642a. Categoría.
Prueba 641. 643a. Categoría.
Prueba 642. 644a. Categoría.
Prueba 643. 645a. Categoría.
Prueba 644. 646a. Categoría.
Prueba 645. 647a. Categoría.
Prueba 646. 648a. Categoría.
Prueba 647. 649a. Categoría.
Prueba 648. 650a. Categoría.
Prueba 649. 651a. Categoría.
Prueba 650. 652a. Categoría.
Prueba 651. 653a. Categoría.
Prueba 652. 654a. Categoría.
Prueba 653. 655a. Categoría.
Prueba 654. 656a. Categoría.
Prueba 655. 657a. Categoría.
Prueba 656. 658a. Categoría.
Prueba 657. 659a. Categoría.
Prueba 658. 660a. Categoría.
Prueba 659. 661a. Categoría.
Prueba 660. 662a. Categoría.
Prueba 661. 663a. Categoría.
Prueba 662. 664a. Categoría.
Prueba 663. 665a. Categoría.
Prueba 664. 666a. Categoría.
Prueba 665. 667a. Categoría.
Prueba 666. 668a. Categoría.



PALABRAS CRUZADAS

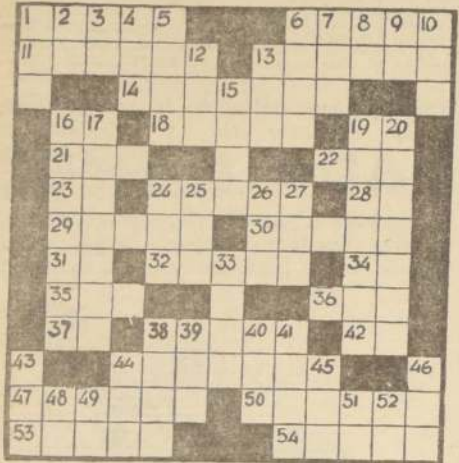

HORIZONTALES:

- 1.-Alistar, arreglar, componer.
 - 6.-Nata de la leche cruda.
 - 11.-Cuerpo sólido, transparente y frágil.
 - 13.-Sonar los truenos.
 - 14.-Que representan en el teatro, mas, pi.
 - 16.-Iniciales de Godofredo Achenwall, notable economista alemán.
 - 18.-Relativo a las musas, masc.
 - 19.-Apocope de casa.
 - 21.-Parte arqueada y saliente de una vajija.
 - 22.-Título equivalente a Don en Francia.
 - 23.-Artículo neutro.
 - 24.-Arácnido.
 - 28.-Nota Musical.
 - 29.-Especie de anona, fruta americana.
 - 30.-Poetas cantores de la época primitiva.
 - 31.-Nombre de una consonante.
 - 32.-Denota prioridad de tiempo o lugar.
 - 34.-Iniciales de Soc. Anon.
 - 35.-Cada uno de los cuerpos disociados por la corriente eléctrica.
 - 36.-Cabrío de dos ruedas.
 - 37.-Carta de la baraja con un solo punto.
 - 38.-Traidor, pérfido.
 - 42.-Artículo.
 - 43.-Que mata.
 - 47.-Natural de Alemania.
 - 49.-Aspirar a la posesión de una cosa.
 - 53.-Cerebro.
 - 54.-Pinquillo de las cuentas.
- ### VERTICALES:
- 1.-Animal vertebrado ovíparo, cubierto de plumas.
 - 2.-Pérfido por los ojos.
 - 3.-Trasladado de un jado a otro.
 - 4.-Labra la tierra con el arado.
 - 5.-Que posee gran fortuna (tem).
 - 6.-Tengo por cierto.
 - 7.-Especie de gorra con visera que usaban los soldados españoles.
 - 8.-Preposición.
 - 9.-Iniciales de Mariano Abasolo, caudillo mejicano.
 - 10.-Archipiélago malayo.
 - 12.-Autillo.
 - 13.-Prefijo que indica tres.
 - 15.-Simulidad.
 - 16.-Prov. de España.
 - 17.-Enfermedad de los animales caracterizada por convulsiones y palpitaciones (pl).
 - 19.-De tamaño extraordinario.
 - 20.-Hacia masa.
 - 24.-Estima, aprecia.
 - 25.-Perro.
 - 26.-Raspa la superficie de una cosa con un instrumento cortante.
 - 27.-Nombre de una vocal pl.
 - 33.-Dos y uno.
 - 38.-Partes arqueadas y salientes de una vajija.
 - 39.-Dícese del hilo o seda poco torcidos.
 - 40.-Planta cuyo fruto es la uva.
 - 41.-Nombre de una consonante en plural.
 - 43.-En mayor cantidad.
 - 44.-Aprecio, estimo.
 - 45.-Mamífero carnívoro, pesado, cubierto de pelos (tem).
 - 46.-Metal precioso de color amarillo.
 - 48.-Forma de pronombre de 3ª pers. sing.
 - 49.-Existe.
 - 51.-Artículo.
 - 52.-Preposición latina que significa a, junto.

Princesa Europe a Cree que la Perrera no es la Solución Para los Perros Vagos

Elizabeth de Croy visita Chile, como vicepresidenta de la Brigada de Defensa de los Animales de Francia.— Es dirigente del Partido Degauillista.— Como política declara: "No es misterio en Francia la admiración del Presidente De Gaulle por el Jefe de Estado chileno."

— Por CARMEN MERINO —

La joven Princesa de Croy señaló ayer a LA NACION su extrañeza por el sistema de la Perrera, para eliminar los canes vagabundos de Santiago, la institución que se ha convertido en una verdadera pesadilla para el niño pobre, quien considera a su perro como su mejor amigo.

Elizabeth de Croy es vicepresidenta de la Brigada de Defensa de los Animales, fundada en

1960 en París, y actualmente con 180 mil socios. Además, la Princesa es una entusiasta dirigente del partido Degauillista, la Unión para la Nueva República, creado en 1958. Como tal, escribe artículos sobre política en el diario del Gobierno de Francia, "La Nation". Está en Chile en un viaje por Sudamérica, para conocer las leyes de caza país de protección a los animales.

La descendiente directa del tutor y padrino del Emperador Carlos V, y de altas figuras que dieron relieve a la Historia de Europa, primero habla de política:

—No es un misterio para nadie en Francia la admiración y simpatía que tiene el Presidente De Gaulle por el actual Jefe de Estado de Chile— dice con espontaneidad, mientras mira de frente con sus grandes ojos azules que contrastan con su cabellera negra.

—El viaje del Presidente De Gaulle a Sudamérica— dijo hasta todos los franceses por la retransmisión de la televisión. Sabíamos que el pueblo chileno es muy reservado, por eso nos impresionó mas la entusiasta acogida que le brindó a nuestro Presidente, y lo agradecemos intensamente.

También recuerda la princesa, sentada en el comedor del Hotel Gran Bretaña, el día que el radio de París anunció el triunfo del Presidente Frei.

—Yo estaba en el escritorio del secretario general de nuestro partido. Al oír la noticia, se levantó bruscamente y exclamó feliz: "Este es el hombre que se levanta para la América del Sur!"

NOBLEZA OBLIGA

La princesa de Croy confiesa ser muy democrática, aunque lleva uno de los títulos más antiguos y nobles de Europa. Su familia se distinguió en Plandres, España, Austria y Francia. Enrique IV de Francia se extrajo que un flamenco hablaba mejor francés que un parisino, y le otorgó otro título más. Durante el reinado de Luis XIV, otro De Croy escribió sus memorias en un libro que hasta hoy mantiene su interés.

—No es que reniegue de las altas posiciones que tuvieron mis antepasados— dice con sencillez— pero creo que nadie debe vivir de los méritos que ellos hicieron. Al contrario, esto obliga a uno a seguir conquistando una posición por sí misma, para merecer llevar el título que se ha heredado.

Elizabeth de Croy tiene una doble nacionalidad. Por ser hija de belga viajó con pasaporte de ese país, y su nacimiento en París la convierte en francesa.

LOS ANIMALES TAMBIEN MERECEN EL RESPETO DEL HOMBRE

—Me preocupo por eliminar el maltrato de los animales con un doble propósito— dice ella—. Uno es para evitar que esos seres sensibles, pero indefensos no sufran de la crueldad que pueda dispensarse a la gente sin corazón. La otra, es cuidarlos para que sean la compañía y entretenimiento de los niños ancianos y enfermos.

Fue el diario parisense "Paris-Jour", quien lanzó la idea de formar una Brigada de Defensa de los Animales. El público, especialmente el de las clases menos acomodadas, respondió al llamado y rápidamente la institución se convirtió en una activa oficina de protección a los animales.

—Tomamos tres puntos, —explica la Princesa— Solicitar y corregir una legislación destinada a proteger los animales del maltrato; y enseñar al público, especialmente a los niños, que deben respetar a todas las criaturas incluso a los animales, y por último iniciar las demandas judiciales por el maltrato de los animales.

Para hacer efectiva la labor de la Brigada, ésta tiene una oficina que trabaja en forma permanente.

Anualmente, ajustándose a la ley francesa llamada Gramont, actualmente se inician más de 200 demandas judiciales por maltrato de animales.

Los niños que se han deslizado por una buena acción para con los animales reciben una recompensa de la Brigada y son señalados por la prensa.

SE LLEVARA UNA QUILTRA A PARÍS

No hay ensañamiento en el enfoque que Elizabeth de Croy da a la obra de protección a los animales. Es el reflejo de un gran corazón que odia ver el sufrimiento de otros.

—Creo que toda persona que tiene un sentido humanitario y que se esfuerza por evitar los sufrimientos de sus semejantes, también debe incluir en esta intención a los animales.

En una calle de Santiago, la Princesa vio a una quiltro, enferma y hambrienta. Le contó una casa adoptiva chilena que la cuidaría hasta que esté en condiciones de viajar hasta París. Ahí convivió con los perros de la familia de Elizabeth, un Labrador un quiltro francés. Ambos llegaron a su poder porque "sufrían y eran maltratados".

—La quiltro se llamará "La Chilénita", informa. La Princesa está extrañada de no encontrar en Chile —país que ella dice que "se siente al

Enseña a los niños a cruzar las calles; mirar a ambos lados; cruzar, perpendicularmente en las esquinas; observar las luces y solo atravesar con la LUZ VERDE de frente. Coopera a la Campaña de Seguridad.

respirar la democracia"— leyes para proteger a los animales. —El sistema de la Perrera no es adecuado. Recoge a los perros los días jueves, cuando hay familias ausentes y no pueden ser alimentados o que se echan después a la calle. Es mejor hacerlos dormir en paz que obligarlos a un martirio en vida.

TARZAN



JUAN MARINO



DICK TRACY



LA PRINCESA ELIZABETH DE CROY



Por Edgar

POR SAM



POR CHESTER



VERDADERAS VACACIONES

ahora es la oportunidad...

Todo es distinto y todo ayuda al recuerdo grato. el embrujo del océano, bailes y entretenimientos en cubierta, cena y costumbres tradicionales... Este año usted también deberá estar en este ambiente de leyenda!

VIAJE POR MAR... y goce de la vida!

PROXIMAS SALIDAS

DESDE VALPARAISO, VIA PACIFICO
VERDI 20 de Abril
ROSSINI 14 de Mayo
DESDE BUENOS AIRES, VIA ATLANTICO
AUGUSTUS 10 de Mayo
GIULIO CESARE 1 de Junio

italmar

SANTIAGO: AGUSTINAS 1004, FONOS 82288
VALPARAISO: ERRAZURIZ 401, FONOS 5902

VENDAMOS VIGAS TT, CANAL Y H

Hasta 12 metros de largo, tierra cuadrada 12 x 6 y 12 x 12, y redondo de 6 a 18 milímetros. Agüitas, ejes, rieles: 10, 20, 25, 30, 40 y 50 kilos por metro — PILARES PLATINOS HIELOS POR METROS EN TODAS LAS MEDIDAS Y TODA CLASE DE MATERIALES DE CONSTRUCCION

NATANIEL Nº 1653 - FONOS 55677

CORPORACION DE LA VIVIENDA

SOLICITA OFERTAS PARA ADQUISICION EN "COPIAPO" DE TERRENO ERIAZO U OCUPADO POR EDIFICACION ANTIGUA QUE SEA APTO PARA CONSTRUIR EL EDIFICIO DE LA SUBCURSAL DE LA CAJA DE PREVISION DE EMPLEADOS PARTICULARES.

- 1.- UBICACION: Dentro del sector céntrico de la ciudad, de características comerciales, que permita configuración regular y dimensiones proporcionadas.
- 2.- SUPERFICIE: De 1.200 a 1.500 metros cuadrados; esta superficie podrá ser enterada por propietarios colindantes.
- 3.- SERVICIOS: El predio debe enfrentar a calles con calzadas y aceras pavimentadas y que cuenten con servicios de agua potable, alcantarillado y luz eléctrica.
- 4.- EDIFICIOS Y OCUPANTES: En la oferta se indicará si existen construcciones, sus características, si están ocupadas por sus propietarios, cuidadores, mejoreros, arrendatarios, etc. Se fijará fecha de entrega.
- 5.- PLANO O CROQUIS: Se entregará a la oferta un plano o croquis en que se señale en forma clara y precisa la configuración del terreno, orientación, nombre del propietario, vecinos, dimensiones aproximadas en todos sus frentes, superficie y ubicación con respecto a calles.
- 6.- OFERTAS: Las ofertas deberán ser presentadas por sus propietarios o representante legalmente autorizado; se consignará el nombre completo del propietario, aval fiscal vigente y N.º del R.º. Precio de venta global o por metro cuadrado, en escudo chileno, válido, el cual no podrá ser inferior a 90 días. Se indicará y los servidumbres que graven el predio o expropiaciones que lo afecten. La oferta se presentará en sobre cerrado dirigido al Vicepresidente Ejecutivo.
- 7.- CONDICIONES: La Corporación de la Vivienda se reserva el derecho de aceptar la oferta que estime más conveniente o rechazarla todas. Las ofertas se recibirán hasta las 16 horas del día 22 de abril próximo, en Santiago, calle Arturo Prat 48, piso 6.º, Departamento de Planeamiento y Estudios Económicos, día y hora en que se procederá a abrirlos en presencia de los interesados que concurren. Para los interesados no residentes en Santiago, las ofertas podrán ser enviadas en carta certificada, antes de la fecha indicada, dirigida al Jefe del Departamento de Planeamiento y Estudios Económicos de la Corporación de la Vivienda, calle Arturo Prat N.º 48, piso 6.º, Santiago. Podrán también entregar sus ofertas dentro del plazo fijado y en la forma establecida en la Oficina Local de la Corporación de la Vivienda en Copiapó.

Vicepresidente Ejecutivo

Dir. de Aprovisionamiento del Estado CORDEL - MANGUERA JALONES Y MIRAS

Solicítase PROPUESTA PUBLICA N.º 100, por lo que a continuación se indica, destinado a la reposición del Stock de nuestro Almacén "Moneda".

- 1.000 METROS CORDEL DE CAÑAMO DE 1/2"
- 1.000 METROS CORDEL DE CAÑAMO DE 3/4"
- 200 METROS CORDEL DE CAÑAMO DE 1"
- 300 METROS MANGUERA DE GOMA DE 3/4"
- 20 METROS MANGUERA PLASTICA DE 3/4"
- 10 JALONES DE 2 METROS
- 30 JALONES DE 3 METROS
- 50 MIRAS DE 3 METROS

Bases y demás antecedentes pueden solicitarse en el Departamento de Adquisiciones, Sección Propuestas Públicas y Compras en el Extranjero, de esta Dirección, de 9.30 a 12.30 horas.

La propuesta se abrirá en presencia de los interesados, en la Sala de Propuestas de esta Dirección, en calle Amunátegui N.º 66, 4.º piso, el día

3 DE MAYO DE 1965, A LAS 10.30 HORAS

EL DIRECTOR

IMPORTANTE: La Dirección de Aprovisionamiento del Estado no aceptará alzas de precios superiores a los márgenes sustentados por la política económica del Supremo Gobierno.

CASAS PREFABRICADAS "HERRERA"

OFRECE CASAS Y CABINAS DE MADERA VARIOS TIPOS - PRECIOS ECONOMICOS - SE ENTREGAN INSTALADAS - AMPLIAS FACILIDADES

Visitenos en



ALAMEDA 800
O'HIGGINS 2457
Sgo. fono 94107

AL COMERCIO

Con motivo de la vista Económica y la Repartición, se sentar las facturas antes del 24 del mes, más su cancelación o Balance General.

La Jefatura del Campo Militar



CHEVRON MODELOS

PARA LOS GENTILES

PIE Eº 20

SALDO 10 MESES