SUDAMERICANO DE ATLETISMO.-

Puntaje en damas: Brasil 32, Chile 31, Argentina 29

TIEMPO PARA SANTIAGO:
NUBOSO E INESTABLE
TEMPERATURA DE AYER:
MAXIMA: 20.3 grados C. a las 12 horas 30 minutos.
MINIMA: 8.8 grados C. a las 6 horas.
El Sol sale a las 7 horas 12 minutos, y se pone a las 18 horas 10 minutos.— La Luna sale a las 18 horas 5 minutos, y se pone a las 23 horas 33 minutos.
FASE: Cuarto creciente el día 26.

LA NACION

AÑO XLII — VIERNES 25 DE ABRIL DE 1958 — SANTIAGO DE CHILE — PRECIO: $ 40.— N.o 14.751

EDICION DE 14 PAGINAS

CRONICA	Págs. 1, 2 y 3	CABLES	Pág. 8
GREMIALES	3	DEPORTES	8 y 10
REDACCION	4	TURF	11
POLITICA	5	ECONOMICOS	12
PROVINCIAS	6	TEATROS	13
VIDA SOCIAL	7	MAGAZINE	14

AL CONGRESO LA REFORMA ELECTORAL

Oficio del Presidente Ibáñez se recibió ayer en la Cámara de Diputados

Hoy se calificará la urgencia hecha presente por S. E.

La iniciativa de que se trata se halla en estado de tabla

En la Cámara de Diputados se recibió ayer un oficio del Presidente Ibáñez, por el cual se incluye entre los asuntos de que el Congreso Nacional podrá ocuparse, durante la presente legislatura extraordinaria, el proyecto de Reforma Electoral, originado en una moción que en 1951 presentaron los diputados Pedro Cárdenas, Alejandro Chelén Rojas, Humberto Enríquez, Javier Lira Merino, Jorge Rogers, Santiago Urcelay, Alfonso Urrejola y Vasco Valdebenito.

Por este mismo oficio, S. E. el Presidente de la República hace presente el trámite constitucional de la urgencia, para el despacho de este proyecto, y deja constancia de que en la oportunidad reglamentaria correspondiente, el Gobierno formulará las indicaciones que estime convenientes para el

(A LA PAG. 5, N.o 54)

FERROCARRILES REBAJA PASAJES EN LA RED NORTE

Con motivo de la próxima iniciación de la temporada invernal, la Empresa de los Ferrocarriles del Estado, al igual que en años anteriores, ha acordado una rebaja en los pasajes ferroviarios a Valparaíso y a otras ciudades del norte del país.

En virtud de esas rebajas, que comenzarán a regir desde el 1.o de mayo próximo, el pasaje a Valparaíso, en 1a. clase, costará $ 1.000; $ 1.600 el de ida y vuelta; en 2a. clase el valor será de $ 800, y de ida y vuelta, $ 1.300, y en 3a. clase, de $ 600, y $ 1.000 de ida y vuelta. También han sido rebajados a $ 700 los pasajes a Los Andes y Quillota, y a $ 670 a San Felipe, como, asimismo, los boletos de ida y vuelta, y los de 2a. y 3a. clases.

El viaje a Coquimbo o La Serena costará $ 2.000 en 1a. clase, y $ 3.200 de ida y vuelta; la tercera clase ha sido rebajada a $ 1.600.

Distinción peruana

En el Salón Rojo del Palacio de la Moneda, el Embajador de la República del Perú, Excmo. señor Enrique Goytisolo, impuso al Presidente Ibáñez las insignias de la Gran Cruz del Mérito Naval. A la ceremonia realizada al mediodía de ayer asistieron la totalidad de los Ministros de Estado y los miembros de la Misión Diplomática peruana acreditada en Santiago. Al recibir esta distinción, el Excmo. señor Ibáñez recordó que 30 años atrás, en este mismo salón, había tenido la honda satisfacción de recibir también de parte del Gobierno del Perú, la Orden del Sol. Al imponerle las insignias, el Embajador Goytisolo destacó que ellas representaban la gratitud y aprecio del Gobierno y pueblo peruanos, por las reiteradas manifestaciones de amistad hacia su nación, demostradas por el Primer Mandatario, especialmente al acordar la devolución de las veneradas reliquias del Almirante Grau. En el grabado, el Presidente Ibáñez agradece al Embajador Goytisolo, con cordial apretón de manos, la distinción de que ha sido objeto.

Nuevo gran triunfo de Sandoval

A su sensacional victoria en los 1.500 metros, con nuevo record sudamericano, Ramón Sandoval se anotó ayer otro triunfo, esta vez en los 800 metros planos, donde se impuso fácilmente a los especialistas argentinos y brasileños. Su marca fue de 1'49"6, o sea, quedó a escasas 6 décimas de su registro continental. Sandoval actuará mañana en los 3.000 metros con obstáculos, prueba que hace por primera vez en un torneo sudamericano. El puntaje actual sigue encabezado por Brasil, con amplia ventaja sobre argentinos y chilenos. Esto, en lo que se refiere a los varones. Pero en el torneo femenino, las brasileñas están acosadas por chilenas y trasandinas. Llevan 32 puntos, contra 31 de Chile y 29 de Argentina.

Circulan rumores sobre muerte del ex Ministro Malenkov

ESTOCOLMO, 24.— (U. P.).— La Embajada soviética negó conocimiento alguno de los rumores de que el ex Primer Ministro ruso Georgi Malenkov hubiera fallecido.

Los rumores, que se dice surgieron de fuentes comunistas en esta capital, provocaron asimismo gran sorpresa en los círculos del partido comunista sueco.

Todos los observadores políticos expresaron incredulidad ante los rumores de la muerte de Malenkov.

MOSCU, 24.— (U. P.).— ¿Cuál es la situación de George Malenkov? Rumores sobre él circularon anoche en el exterior, pero nada se sabe aquí para sustanciarlos.

Según una versión periodística extranjera, fuentes comunistas en la neutral Suecia dijeron tener conocimiento de que el ex Primer Ministro soviético había muerto.

En Moscú no han circulado semejantes rumores, pero resulta punto menos que imposible conseguir información oficial sobre Malenkov antes de mañana.

Según lo que muestran los registros oficiales, Malenkov sigue siendo gerente de la Central Hidroeléctrica de Ust-Kamenogorsk, 3.200 kilómetros al Este de Moscú.

Corresponde señalar que el jueves y viernes de la semana pasada, "Pravda", el órgano oficial del partido comunista soviético, reanudó su condenación de la "clique contra el partido" de Malenkov, V. M. Molotov y Lázar Kaganovich.

DESDE ENERO U.S.A. LANZARA

UN SATELITE POR MES AL ESPACIO

Construirán un gigantesco motor para proyectil cohete

Nave interplanetaria cruzará el vacío en los próximos 10 años

WASHINGTON, 24 (UP).— El Jefe de Investigaciones del Espacio del Departamento de Defensa anunció hoy que Estados Unidos piensa lanzar un satélite por mes, a partir de enero próximo.

Dicho hombre de ciencia, Herbert York, jefe de la nueva Oficina de Trabajos Avanzados de Investigación del Departamento de Defensa, hizo el anuncio a la Comisión Especial de la Cámara de Representantes que estudia los problemas del espacio sideral.

York declaró que la oficina proyecta continuar el programa de satélites que estimula el lanzamiento de 12 satélites por año.

Asimismo, declaró que su oficina proyecta un vasto programa espacial, inclusive la construcción de un gigantesco motor para proyectil cohete de un millón de libras de empuje; el lanzamiento de cinco satélites ya anunpiados; otros dos satélites más del Ejército, y varios trabajos sobre "el hombre en el espacio".

El mayor general Bernard Schreiver, jefe de proyectiles balísticos de la Fuerza Aérea, dijo anteriormente a la Comisión de la Cámara de Representantes que estudia los problemas del espacio sideral, que el perfeccionamiento de las armas espaciales debe tener prioridad sobre la exploración.

Schreiver suscribió la propuesta del Presidente Eisenhower de hacer del Comité Nacional Asesor sobre Aeronáutica, el principal órgano gubernamental de investigación de aviación, el núcleo del nuevo organismo espacial.

El nuevo destructor "Williams"

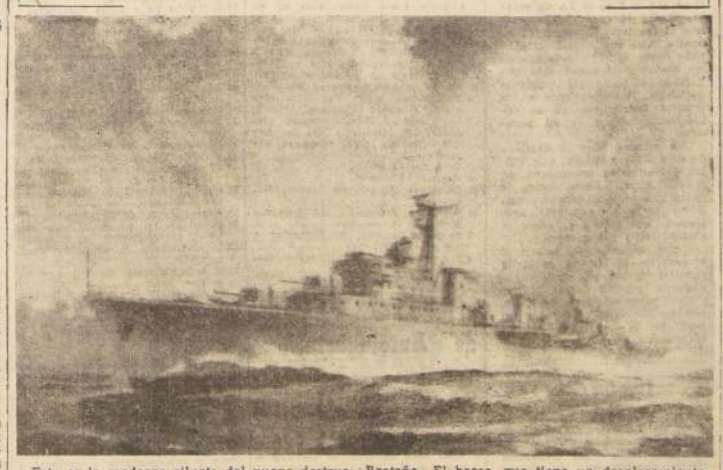

Esta es la moderna silueta del nuevo destructor "Williams" de la Armada Nacional, que construyen los astilleros Vickers-Armstrong, de Gran Bretaña. El barco, que tiene un desplazamiento de 2.850 toneladas, será botado el 5 de mayo próximo.

CLYDE E. WEED ES NUEVO PRESIDENTE DE LA ANACONDA CO.

NUEVA YORK, 24.— (U. P.).— Clyde E. Weed, presidente de la Anaconda Copper Company, ha sido designado presidente del Directorio de la empresa en reemplazo de Roy H. Glover, que falleció el 31 de marzo último. Weed también fue designado presidente de la compañía y de sus principales subsidiarias.

Charles M. Brinckerhoff, vicepresidente ejecutivo de dos filiales de la Anaconda, sucede a Weed en la presidencia de la Compañía Matriz y de sus subsidiarias. Al mismo tiempo, pasa a ser miembro del Directorio de la Anaconda.

C. Jay Parkinson, abogado general de la empresa, fue nombrado vicepresidente.

CON LA GRAN CRUZ AL MERITO NAVAL

Perú condecoró a S.E.

"Ello compromete mi gratitud", dijo el Mandatario

LA CEREMONIA SE EFECTUO EN EL SALON ROJO

El Presidente de la República recibió ayer de manos del Embajador del Perú en Santiago las insignias de la Gran Cruz Al Mérito Naval, supremo galardón de la Marina de Guerra del país hermano, en una ceremonia realizada en el Salón Rojo del Palacio de la Moneda.

Le impuso esta distinción el Embajador Enrique Goytisolo, en nombre del Gobierno y del pueblo peruanos, en señal de reconocimiento y aprecio por su posición amerecinista y la amistad demostrada hacia esa nación, como por el homenaje rendido por el Jefe del Estado al almirante Grau.

A este acto concurrieron la

(A la Pág. 2, N.o 26)

Desmienten supuesto viaje de Estado de FF. AA. argentinas

BUENOS AIRES, 24.— (U. P.).— Los rumores de que las Fuerzas Armadas realizarían un viaje de última hora para obligar que el Presidente Electo, doctor Arturo Frondizi asumiera el mando el 1.o de Mayo, fueron enérgicamente desmentidos a última hora de anoche en un comunicado especial de la Casa Rosada.

La Presidencia desmintió ade-

(A la página 8, Nº 85)

Alicia Alonso y Youskevitch

La notable estilista de ballet Alicia Alonso, quien cumplió recientemente una exitosa temporada en Rusia, pasó ayer por Los Cerrillos, rumbo a Buenos Aires, acompañada del bailarín ruso Igor Youskevitch. Alicia actuó en el Teatro Municipal de Santiago en dos temporadas y él viene de una jira por Kiev, Riga, Leningrado y Moscú, interpretando "Giselle" y "El Lago de los Cisnes". Mientras ella bailaba, su esposo, el profesor de danzas Fernando Alonso, dio clases a las alumnas de la Academia Coreográfica de la URSS. Interrogada en el aeropuerto, elogió los progresos del ballet en la Unión Soviética, destacando principalmente la preocupación que existe por la enseñanza de ese difícil arte.

EXIJA HOY EL SUPLEMENTO HIPICO

BENEFICIA A FUNCIONARIOS PUBLICOS

Proyecto de reajuste

El 20 o/o alcanza a los jubilados y pensionados

El proyecto de ley que aumenta en un 20 o/o, a contar del 1.o de junio de 1958, los sueldos bases, incluído el reajuste de la ley N.o 12.861, del personal que no goza de asignación de estímulo incluído en las plantas permanente y suplementaria y personal a contrata de la Administración Pública, fue enviado ayer al Congreso Nacional, acompañando al Mensaje N.o 797.

En los considerandos del Mensaje el Ejecutivo expresa:

"En los últimos años se han otorgado reajustes parciales a las rentas del personal de la Administración Pública. Esto ha traído como consecuencia que se hayan producido diferencias de importancia en el nivel de remuneraciones de algunos Servicios, lo cual es un factor de perturbación en la marcha administrativa. El interés del Ejecutivo habría sido llegar a una clara jerarquización de Servicios, grados y rentas en la Administración Pública, pero no le ha sido posible proponer en esta oportunidad una escala única de sueldos, por cuanto ello implicaría un gasto que el país no está en condiciones de afrontar.

"En consecuencia, en el proyecto que se somete a la consideración del H. Congreso, se pretende mejorar las rentas de los funcionarios de aquellos servicios que no han obtenido beneficios en leyes especiales de reajuste de remuneraciones.

"Al mismo tiempo se fija una remuneración especial a los Ministros y Subsecretarios de Estado, que en la actualidad gozan de una renta incompatible con su jerarquía y sus altas responsabilidades.

"Por último, se otorga una asignación adicional a ciertos jefes de Servicios, Intendente y Gobernadores, cuyas rentas actuales han quedado muy por debajo de la mínima necesaria para tener en carga de categoría a un personal completo. Con esto se pretende también restablecer el principio de jerarquía que se ha ve-

(A la página 2, N.o 23)

Nómina de servicios que serán favorecidos por el nuevo aumento

NO SE APLICARIA IMPUESTO AL COBRE ANTES DE UN AÑO

NUEVA YORK, 24 (UP). — El Director Comercial del Departamento del Cobre de Chile, Javier Lagarrigue, partió esta mañana por la vía aérea hacia Canadá.

Lagarrigue visitará Toronto y luego Ottawa, de donde saldrá el martes próximo hacia Londres a tomar parte en la próxima reunión sobre el cobre, convocada por el Consejo Internacional de Metales no Ferrosos.

El viajero, antes de embarcar, declaró que cree que "no habrá impuesto de Estados Unidos sobre el cobre chileno en los próximos doce meses".

Cree, de otra parte, que las ventas de alambre de cobre de menos de 6 milímetros a Rusia y los países comunistas aumentará substancialmente en 1959.

"La única limitación —dijo— será la capacidad de nuestra industria elaboradora."

Lagarrigue espera regresar a Estados Unidos a mediados de mayo.

Cámara Española de Comercio celebró su asamblea anual

Ayer a mediodía tuvo lugar en los salones del Círculo Español la asamblea anual reglamentaria de la Cámara Oficial Española de Comercio de Chile.

Presidió el acto el Embajador de España, don José María Doussinague, a quien acompañaban en la mesa de honor el presidente de la Cámara Oficial Española de Comercio de Chile, don Ignacio Uriarte Avendaño; miembros de la Misión Diplomática Española y representantes de las actividades del comercio y la industria de la capital y de diversos puntos del país.

En esta oportunidad el señor Uriarte proporcionó una interesante información acerca de la labor cumplida por la Cámara durante el último período de labores y del estado de las relaciones comerciales hispano-chilenas. Sobre este último punto destacó los esfuerzos realizados con el objeto de mantener y estimular el comercio entre ambos países, no obstante las circunstancias que afectan al comercio internacional y los problemas que se observan en la aplicación práctica del vigente Convenio Comercial y de Pagos entre ambos países.

El señor Uriarte puso de relieve, asimismo, el extraordinario esfuerzo que España realiza para estimular el desarrollo de sus industrias más importantes y para ofrecer al mundo su contribución de trabajo y de progreso.

Proporcionó el presidente de la Cámara española algunas cifras relacionadas con el intercambio chileno español, señalando que, siendo España el segundo comprador mundial de salitre, y observándose una mayor demanda de este fertilizante por el aumento de la superficie cultivable, estimaba que las posibilidades que a este intercambio se ofrecían habrán de convertirse en feliz realidad no bien los medios de compensación sean más expeditos y adecuados.

El Embajador de España, don José María Doussinague, se dirigió a los miembros de la institución para manifestar el alto aprecio que hacía de la labor que viene realizando la Cámara y para asociar su propia y absoluta confianza a la manifestada por el señor Uriarte en el sentido de que las relaciones entre ambos países habrán de ser más amplias en el futuro.

El Embajador de España analizó muy acertadamente algunas circunstancias de orden mundial que gravitan sobre las relaciones directas entre los países, y agregó: que la admirable tarea que los españoles se han impuesto para conducir a su país, por un camino de creciente progreso, habrá de verse reflejada en sus relaciones comerciales con la República de Chile, estimadas de gran interés para ambos países.

El tesorero de la institución, don Fernando Noriega de la Vega, dio a conocer el resultado financiero del último ejercicio y más tarde intervinieron en el acto diversos socios para manifestar su complacencia por la acción tesonera e incansable de la Cámara en favor del robustecimiento del campo comercial de Chile y España.

ALMUERZO ANUAL. — Al término de la asamblea reglamentaria se ofreció en los salones del Círculo Español un almuerzo al que asistieron, entre otras, las siguientes personas: Embajador de España, don José María Doussinague; Ministro de Economía, don Luis Correa Prieto; Ministro de Educación, don Diego Barros Ortiz; vicepresidente de la Cámara de Diputados y presidente del Círculo Español, don Rafael de la Presa Casanueva; Subsecretario de Economía, don Luis Leteller Merino; presidente de la Cámara Central de Comercio de Chile, don Tomás Eduardo Rodríguez; Gerente General del Banco Central de Chile, don Felipe Herrera; Secretarios de la Embajada de España, señores Félix San Sebastián, Miguel Solano Aza y Gonzalo Fernández de Córdova; presidente de la Asociación Nacional de Importadores, don Hernán Prieto Subercaseaux; vicepresidente del Banco Español Chile, don José Picó Miró; vicepresidente de la Corporación de Ventas de Salitre y Yodo, don Jorge Vidal de la Fuente; Gerente General de la misma Corporación, don Guillermo Cimesta, y los altos funcionarios señores Federico Pedro Iriberry, Fernando Canessa, Juan Enrique Moreno y Julio Zenteno; Subdirector del Departamento de Comercio Exterior del Ministerio de Hacienda, don René Mourget; Director del Departamento de Industrias del Ministerio de Economía, don Santiago Alonso; representante de la Cámara de Comercio de Chile en Barcelona, don Oscar Ramírez Sotomayor, y representantes de la prensa nacional.

REUNION DE CANDIDATAS EN LOCAL DE "CATALINA"

La proximidad del último escrutinio del Concurso Nacional de Belleza "Miss Chile 1958", auspiciado por CATALINA y LA NACION, está dando extraordinaria actividad a los trabajos de la actual etapa de este certamen, especialmente el canje de ejemplares de nuestro diario por vales para la elección de la joven que llevará la representación de la mujer de nuestro país al torneo de Long Beach, donde habrá de elegirse, en julio de este año, a "Miss Universo".

LA REUNION DE HOY. — Con el objeto de coordinar mejor los trabajos próximos del Concurso, se ha convocado a una reunión general de todas las candidatas para hoy, a las 19 horas, en el local de la firma de trajes de baño CATALINA, ubicada en el segundo piso de "A la Ville de Nice", Ahumada esquina Huérfanos.

Se recomienda a las concursantes un estricto cumplimiento en la hora de la reunión, durante la cual se les hará saber importantes instrucciones relacionadas con la próxima etapa de este sensacional torneo.

EL CANJE. — Continuará durante la presente semana a las horas de costumbre, que son de 11 a 13 y de 16 a 20 horas. Este servicio será interrumpido el sábado próximo y continuará en los primeros días de la semana venidera.

FALLO DEL TRIBUNAL DE PENAS, SERIA FAVORABLE PARA LA U. C.

Pese al carácter de estricta reserva que se ha querido dar a la intervención del Tribunal de Penalidades de la Asociación Central de Fútbol para emitir su fallo respecto a la reclamación presentada por Universidad Católica contra el Club San Luis de Quillota por mala inscripción del jugador argentino Juan José Negri, caso ya debidamente informado por la Comisión de Reglamentos, anoche logramos saber que el citado tribunal estuvo reunido hasta avanzadas horas de la madrugada de hoy en un lugar secreto de la capital, para tratar el asunto.

Según esas mismas fuentes de información, el fallo en cuestión sería favorable a la U. C., dictamen que significaría la mantención de esta entidad, en división de honor, en detrimento del San Luis, que bajaría esta temporada a la división de ascenso.

En todo caso es el Consejo de Delegados de la Asociación Central de Fútbol quien deberá pronunciarse en definitiva y en última instancia esta noche sobre este bullado "affaire" deportivo nacional.

Dictamen sobre pago de derechos para los taxibuses "M. Benz"

El magistrado señor Arnaldo Astrosa, del Segundo Juzgado del Crimen de Santiago, en un fallo de primera instancia, determinó que los empresarios de taxibuses "Mercedes Benz", actualmente en el país, deben dar cumplimiento al pago de los derechos arancelarios por tales vehículos.

El dictamen del magistrado señala que la capacidad de esos vehículos está por debajo de la establecida en la ley que autoriza eximir del pago de derechos de internación a máquinas con capacidad mínima de 25 pasajeros, siempre que estén destinadas a la locomoción colectiva.

El fallo de primera instancia fue emitido ayer en la noche y representa para los empresarios el pago de aproximadamente 3 y medio millones de pesos por derechos de internación, por máquina.

VICE DE LA CACREMI FUE DESIGNADO DON FERNANDO MORALES

Por decreto del Ministerio de Minería que fue enviado ayer a la Contraloría General de la República, se designó Vicepresidente Ejecutivo Interino de la Caja de Crédito y Fomento Minero, CACREMI, a don Fernando Morales, el cual es actualmente Fiscal de la institución.

El argentino Víctor Sapienza se encuentra en Buenos Aires

Víctor Sapienza, declarado reo en el proceso por la evasión de Guillermo Patricio Kelly desde el interior de la Penitenciaría de Santiago, y en libertad bajo fianza, se encuentra en Buenos Aires —según se dio a conocer en fuentes allegadas a la policía.

Sapienza debía presentarse cada 15 días a la policía y la última vez lo hizo el 1.o de marzo. El día 16 se dio cuenta de que el reo bajo fianza, posiblemente había abandonado el país. Pero hasta ayer en la mañana, no obstante de haber sido entregado a todas las unidades policiales, principalmente a los puestos fronterizos, no se tenía conocimiento de su paradero.

Una persona bien interiorizada dijo a LA NACION, que Víctor Sapienza se encontraba en Buenos Aires, desde donde le envió una carta al Ministro don Eduardo Ortiz Sandoval, magistrado que tuvo a su cargo la sustanciación del proceso.

Víctor Sapienza figura en el proceso de la evasión de Kelly como el cerebro gris de la organización peronista que planeó y llevó a cabo la fuga de Kelly, hoy en Asunción junto a otros hombres de confianza del ex Mandatario argentino.

DEFUNCIONES

Tenemos el sentimiento de comunicar el sensible fallecimiento de nuestro querido hijo,

JAVIER LIVERONA PAREJA

Sus restos serán sepultados hoy, en el Cementerio General, partiendo el cortejo a las 16.30 horas, de su casa habitación.

Sus padres.

Ha fallecido nuestro querido esposo, padre, suegro y abuelito, don

RAFAEL RIOS HENRIQUEZ

Sus funerales se efectuarán hoy, en el Cementerio Católico, después de una misa que se oficiará en la Parroquia de Nuestra Señora de Luján (Avda. Colo Colo esquina de Avda. Italia), a las 10 horas.

La familia.

Ha fallecido nuestra querida e inolvidable hija, esposa y madre, señora

YOLANDA URBINA de VALENZUELA

Sus funerales se efectuarán hoy, en el Cementerio General. El cortejo partirá a las 15 horas, desde su domicilio, J. J. Pérez 6134.

La familia.

Círculo de Suboficiales en Retiro de las Fuerzas Armadas.
"Luis A. Seto".

Tenemos el sentimiento de comunicar el fallecimiento de nuestro consocio, señor

ARTURO ALVIAL MUÑOZ
(Q. E. P. D.)

Sus funerales se efectuarán hoy, a las 17 horas, en el Cementerio Católico, partiendo el cortejo desde la Capilla Santa Guadalupe de México, San Pablo 5030.

Punto de reunión para socios y banda: puerta del Cementerio.

La Comisión.

IN MEMORIAM

Mañana sábado, a las 9.30 horas, se oficiará una misa, en la Capilla del Cementerio General, por el eterno descanso del alma de nuestra inolvidable madre, señora

FERMINA PARRAGUEZ vda. de TRUJILLO
(Q. E. P. D.)

Rogemos a nuestros familiares y amigos, se sirvan acompañarnos.

Sus hijos.

Celebración del Día de Israel

Con diversos actos celebró ayer la colectividad residente en Santiago, el 10.o aniversario del Estado de Israel. A las 11 horas, su Encargado de Negocios, don Samuel Goren colocó una ofrenda floral en el monumento al General O'Higgins, y al mediodía, recibió los saludos oficiales del Gobierno y los de sus connacionales. De 19 a 21 horas ofreció una recepción en el Club de la Unión con asistencia de autoridades y del Cuerpo Diplomático, y en la noche, tuvo lugar en el Teatro Pacífico una velada organizada por la colectividad israelita. Con motivo de este aniversario, el Jefe del Estado envió un cablegrama de saludos al señor Itzhak Ben Zvi, Presidente de Israel, y el Canciller al Primer Ministro, David Ben Gurión. En el grabado durante la ceremonia en el monumento a O'Higgins. A la izquierda, Miguel Maldavsky, presidente de la Federación Sionista de Chile; Samuel Goren, Encargado de Negocios de Israel, y Gil Sinaí, presidente del Comité Representativo de la Colectividad Israelita de Chile. Los actos conmemorativos continuarán el sábado, con un banquete y baile en el Hotel Carrera.

INAUGURADA AYER

NUEVA ESCUELA UNIVERSITARIA LA LATINOAMERICANA DE SOCIOLOGIA

Con asistencia del Ministro de Educación, general del aire señor Diego Barros Ortiz, se efectuó ayer la ceremonia de la inauguración de la Escuela Latinoamericana de Sociología, dependiente de la Facultad Latinoamericana de Ciencias Sociales, que funciona en un cómodo y moderno local que se construyó en el Instituto Pedagógico de la Universidad de Chile.

A este acto asistieron especialmente invitados miembros del Cuerpo Diplomático, autoridades universitarias, representantes de las Naciones Unidas, de la Comisión Nacional de la UNESCO, profesores, becados y características personalidades.

En primer lugar habló el secretario general de la Facultad Latinoamericana de Ciencias Sociales, profesor señor Gustavo Lagos Matus. A continuación, se dio lectura a un mensaje enviado desde París por el profesor Georges Friedmann, presidente de la Facultad. En representación del Rector de la Universidad de Chile, usó de la palabra el Decano de la Facultad de Ciencias Jurídicas y Sociales, señor Darío Benavente.

A nombre del Director General de la UNESCO, habló el Dr. Gustavo Zakrzewski, del Centro Regional de este organismo en el hemisferio occidental. Por último, hablaron el decano del Perú, y profesor de sociología de la Universidad de San Marcos, Dr. José Mejía Valera; quien lo hizo en nombre de los becados de la escuela, y el director del plantel, profesor José Medina Echavarría.

LA COLECTIVIDAD ISRAELITA Y SUS REALIZACIONES EN CHILE

Declaraciones del señor Gil Sinaí, presidente de su Comité Representativo

El organismo máximo de la colectividad israelita en Chile es su Comité Representativo, cuyo presidente es el abogado señor Gil Sinaí.

LA NACION, con motivo del decenario del Estado de Israel, conversó con el señor Sinaí, quien declaró que "el Comité Representativo de la Colectividad tiene por objeto principal coordinar la labor de los residentes en Chile con el medio de este país".

Agregó: "El Comité, que está afiliado al Congreso Judío Mundial, reconocido como organismo no gubernamentales de las Naciones Unidas, es un organismo colegiado en que se agrupan más de 40 sociedades israelitas chilenas de la más diversa índole".

Los principales trabajos que, hasta ahora, ha tenido el Comité en Chile, han sido la organización del cincuentenario de la colectividad en nuestro país y las dificultades esporádicas que se han producido con algunos inmigrantes judíos o con los expedientes de nacionalización.

El señor Sinaí dijo que "debo complacerme en manifestar que durante este Gobierno la colectividad no ha tenido problema alguno, ya que se ha cumplido ampliamente con la Constitución Política de Chile".

REALIZACIONES EN CHILE. — El señor Sinaí nos habla, luego, de las realizaciones que ha aportado a Chile la colectividad israelita.

"Sería ocioso —nos expresa— detallar el impulso dado a las actividades de la producción y la distribución de la riqueza por las numerosas empresas acometidas en Chile por miembros de nuestra colectividad. Pero quiero destacar dos: Banco Israelita y Fundación Salomón Sack.

"El Banco, que funcionó como Banco nacional, fue fundado en 1944. Participan en él capitales de miembros de la colonia y de chilenos. La dirección de funcionarios es también, chilena en su mayoría.

"El Banco aumentó recientemente su capital, de 300 a 600 millones de pesos".

"Actualmente construye un edificio definitivo, en la esquina de Moneda y San Antonio. Esperamos que se inaugure a fines de 1960".

LA FUNDACION. — Refiriéndose luego a la Fundación Salomón Sack, el presidente de la colectividad israelita nos dice:

"Esta Fundación fue fundada en 1948 por el filántropo que lleva su nombre para contribuir al progreso de la educación técnica en el país.

"En 1957 la Fundación donó a la Universidad de Chile 30 hectáreas de terreno frente al puerto aéreo de Los Cerrillos. Inclusive con dos edificios en construcción, cuya obra ascendía a millones de pesos.

"La Universidad está poniendo allí sus escuelas técnicas —arquitectura, artes industriales, laboratorio de resistencia de materiales, laboratorio de investigaciones atómicas— con sus propios fondos y con el producido de rentas donadas por la Fundación, con los terrenos por la Fundación".

CLUB SOCIAL DEL CENTRO HIJOS DE ÑUBLE INAUGURAN

Hoy, a las 19 hrs., se efectuará la inauguración del Club Social del Centro de Hijos de Ñuble, cuya sede estará ubicada en la calle Natanieli N.o 143.

Presidente del Club Social, que agrupará a los hijos de Ñuble, ha sido designado el señor Armando Rodríguez Quezada, que es al mismo tiempo, su organizador. El señor Rodríguez Quezada fundó el Centro Hijos de Ñuble, en febrero de 1939, fecha en que se desempeñaba como Edecán de la Presidencia.

A la ceremonia que se efectuará hoy asistirán autoridades de la provincia de Ñuble y representantes de diversas actividades que han sido especialmente invitados.

Se nos encarga invitar a este acto a todos los hijos de esa provincia que residen actualmente en Santiago.

BREVES DE GREMIOS

Una asamblea a la que han sido invitados parlamentarios y autoridades alcaldicias, realizará mañana el Comité "Población Los Ángeles". Esta asamblea, convocada para estudiar la solución de problemas diversos que afectan a los pobladores, se realizará a las 16 horas en el local ubicado en la calle Observatorio esquina Los Morros, paralela a la Gran Avenida.

La Junta de Vecinos de la Población "Nueva La Legua", citó a reunión de socios, para mañana sábado a las 18 horas. La reunión se efectuará en el local social de la Junta.

Dirigentes de esta Junta, se entrevistaron con el Vicepresidente de la Corporación de la Vivienda, para pedir su apoyo en la ejecución de algunas medidas de orden sanitario. El Vicepresidente de la CORVI, señor José Bergueció, acogió favorablemente estas peticiones.

A LAS ORGANIZACIONES GREMIALES

Con motivo de la festividad del 1.o de Mayo, LA NACION dedicará amplios espacios a las actividades del Trabajo.

Numerosas instituciones ya nos están enviando sus colaboraciones, con reseñas, nómina de sus directivas, principales sucesos de su vida societaria, etc. Las entidades que aún no han hecho llegar a nuestra Sección Gremios sus colaboraciones, deben remitirlas antes del sábado próximo, a fin de darles adecuada ubicación en la edición del 1.o de Mayo.

N.o 23

nido perdiendo paulatinamente en la Administración Pública.

"El mayor gasto que significaba la aplicación de este proyecto se financiará con la reducción de un 5 o|o de los ítem de gastos variables del Presupuesto vigente, que se señalan en el artículo pertinente de este proyecto; con el aumento de un 30 o|o a un 40 o|o de los derechos e impuestos de internación de artículos suntuarios; con el aumento de un 1 o|o de los intereses penales de los deudores morosos; con el aumento del impuesto que grava el azúcar cuando ésta se destine a usos industriales, y otras modificaciones de costas, multas y tarifas que cobra el Estado. También contribuirá al financiamiento de este mayor gasto la postergación del pago de los préstamos en que ha debido solicitar el Fisco en el presente año al Banco Central de Chile, ya sea en dólares o en moneda corriente, los que en virtud de la presente ley se consolidan en obligaciones a más largo plazo.

"En atención a los antecedentes anteriormente expuestos, vengo en someter a vuestra consideración, con el carácter de urgente, para ser tratado en el actual período de sesiones extraordinarias, el siguiente

PROYECTO DE LEY:

Artículo 1.o— Aumentánse en un 30 o|o los sueldos bases, incluido el reajuste de la ley N.o 12.861, del personal que no goza de asignación de estímulo, incluido en las plantas permanente y suplementaria y personal a contrata de los siguientes Servicios de la Administración Pública:

1 Presidencia de la República (excluído el rubro "Empleos varios").
2 Secretaría y Administración General del Ministerio del Interior (excluído el rubro "Empleos varios").
3 Gobierno Interior.
4 Registro Electoral.
5 Dirección General de Investigaciones.
6 Dirección General de Servicios Eléctricos y de Gas.
7 Servicio Nacional de Bienestar y Auxilio Social.
8 Secretaría y Administración General del Ministerio de Relaciones Exteriores.
9 Servicio Exterior, presupuesto en moneda corriente.
10 Secretaría y Administración General del Ministerio de Hacienda.
11 Dirección del Presupuesto y Finanzas.
12 Departamento de Estudios Financieros.
13 Dirección General de Aprovisionamiento del Estado.
14 Estadío Nacional.
15 Dirección General de Bibliotecas, Archivos y Museos.
16 Secretaría y Administración General del Ministerio de Justicia.
17 Dirección General del Registro Civil e Identificación.
18 Servicios Médicos Legales.
19 Dirección General de Prisiones.
20 Sindicatura General de Quiebras.
21 Secretaría y Administración General del Ministerio de Agricultura.
22 Dirección General de Producción Agraria y Pesquera.
23 Secretaría y Administración General del Ministerio de Tierras y Colonización.
24 Departamento Jurídico y de Inspección de los Servicios.
25 Dirección General de Tierras y Bienes Nacionales.
26 Dirección de Asuntos Indígenas.
27 Caja de Colonización Agrícola.
28 Secretaría y Administración General del Ministerio del Trabajo.
29 Secretaría y Administración General del Ministerio de Salud Pública y Previsión Social.
30 Subsecretaría de Comercio e Industrias.
31 Departamento de Industrias.
32 Departamento de Comercio Interno.
33 Departamento de Cooperativas.
34 Servicio Nacional de Estadística y Censos (incluyendo el personal pagado con los fondos del Censo).
35 Superintendencia de Abastecimientos y Precios.
36 Subsecretaría de Transportes.
37 Secretaría y Administración General del Ministerio de Minería.
38 Departamento de Minas y Combustibles.
39 Superintendencia del Cobre y del Salitre.

No gozará de este aumento el personal que perciba los beneficios de la ley N.o 10.223, esté sujeto al sistema de trienios, o contratado a honorarios.

Artículo 2.o— Fíjanse en las cantidades de $ 360.000 y $ 250.000 mensuales las rentas de los Ministros y Subsecretarios de Estado, respectivamente.

Artículo 3.o— Aumentánse en un 30 o|o los sueldos bases reajustados en conformidad a la ley N.o 12.861, del personal de las plantas permanente y suplementaria y personal a contrata, dependiente del Ministerio de Defensa Nacional y Carabineros de Chile.

No gozará de este aumento el personal sujeto al sistema de trienios.

Artículo 4.o— Concédese un 20 o|o de asignación especial que será considerada sueldo para todos los efectos legales y será calculada sobre los sueldos bases establecidos por la ley N.o 12.861 y art. 1.o de la presente ley, a los jefes de los Servicios que a continuación se señalan:

1 Director y Secretaría del Tribunal Calificador del Registro Electoral.
2 Director General de Investigaciones.
3 Director General de los Servicios Eléctricos y de Gas.
4 Director General de Bienestar y Auxilio Social.
5 Director de Estudios Financieros.
6 Director General de Aprovisionamiento del Estado.
7 Director General de Bibliotecas y Director de la Biblioteca Nacional.
8 Director General abogado del Registro Civil e Identificación.
9 Director General de Prisiones.
10 Síndico General de Quiebras.
11 Abogado Director del Departamento Jurídico de Obras Públicas.
12 Ingeniero Director de Servicios Comunes de Obras Públicas.
13 Ingeniero o Arquitecto, Director de Planeamiento.
14 Arquitecto, Director de Arquitectura.
15 Ingeniero, Director de Obras Sanitarias.
16 Ingeniero, Director de Pavimentación Urbana.
17 Ingeniero, Director de Riego.
18 Ingeniero, Director de Vialidad.
19 Ingeniero, Director de Obras Portuarias.
20 Ingeniero Agrónomo, Director Nacional de la Dirección General de Producción Agraria.
21 Abogado Jefe Depto. Jurídico y de Inspección de los Servicios de Tierras.
22 Director de Tierras y Bienes Nacionales.
23 Director de Asuntos Indígenas.
24 Vicepresidente de la Caja de Colonización Agrícola.
25 Director General del Trabajo.
26 Ingeniero, Director de Industrias.
27 Director de Comercio Interno.
28 Jefe, abogado del Departamento de Cooperativas.
29 Director General de Estadística y Censos.
30 Superintendencia de Abastecimientos y Precios.
31 Director Jefe de Minas y Combustibles.
32 Ingeniero Superintendente del Cobre y Salitre.

Artículo 5.o— Otórgase al personal de Intendentes y Gobernadores del Servicio de Gobierno Interior, una asignación para gastos de representación, de un 20 o|o que será calculada sobre sus sueldos bases reajustados en virtud de la ley N.o 12.861 y artículo 1.o de la presente ley.

Artículo 6.o— Aumentánse en un 30 o|o los jornales bases de los obreros de la Casa de Moneda de Chile.

Artículo 7.o— Los sueldos aumentados en los porcentajes que establece la presente ley, se ajustarán a la cifra más cercana divisible por 124.

Artículo 8.o— Créase en la planta de la Subsecretaría de Guerra, en el rubro c) Empleados civiles, bajo el título "Departamento de Deportes del Estado", el cargo de Director de 3a. categoría con renta de la escala de Defensa Nacional.

Artículo 9.o— Inclúyese al Servicio Nacional de Estadística y Censos en la nómina de reparticiones indicadas en el inciso cuarto del artículo 31.o de la ley N.o 12.084.

Los artículos del número 10 al 15, inclusive, se refieren al financiamiento de la ley.

CONSOLIDA DOCUMENTOS. — Autorízase al Presidente de la República para convertir y consolidar en un documento a largo plazo, en el Banco Central de Chile, la obligación actualmente vigente hasta por un total de novecientos noventa y cuatro millones de pesos ($ 994.000.000), contraídos por medio de letras de cambio giradas por la Caja Autónoma de Amortización de la Deuda Pública, aceptadas por el Tesorero General de la República y descontadas en dicho Banco de conformidad con el artículo 13.o de la ley N.o 7.200 y el decreto del Ministerio de Hacienda N.o 290, de 16 de enero de 1958.

El nuevo documento que se suscriba conforme a la presente ley, ganará un interés de 1 o|o anual y tendrá una amortización acumulativa del 2 o|o también anual. El servicio lo efectuará la Caja de Amortización con sus recursos propios.

Facúltase al Banco Central de Chile y a la Caja de Amortización de la Deuda Pública, para prorrogar en las condiciones que determinen sus directorios, el vencimiento de la letra por US$ 9.000.000, girada por dicha Caja, aceptada por el Tesorero General de la República y descontada en el referido Banco en conformidad con el artículo 53 de la ley N.o 11.575, y los decretos del Ministerio de Hacienda Nos. 2.348 y 2.881, de 6 y 20 de marzo, respectivamente, de 1958.

Dicha cantidad no se imputará al margen que autoriza el artículo 53 de la ley N.o 11.575.

REAJUSTE DE PENSIONES. — Las pensiones de jubilación, retiro y montepío, que por efecto de la aplicación de la presente ley y que de conformidad con las disposiciones legales vigentes se reajusten de acuerdo con los sueldos de actividad, se pagarán automáticamente por Tesorería, sin necesidad de decreto supremo.

Para los efectos del pago del aumento de aquellas pensiones que se reajusten en conformidad a las disposiciones del inciso anterior, que sean pagadas íntegramente por las Cajas de Previsión, autorízase al Tesorero General de la República para entregarles directamente los fondos que les soliciten, quedando estas instituciones obligadas a rendir cuenta de su inversión a la Contraloría General de la República.

Escuela de Minas de Antofagasta

Los ex alumnos residentes en esta capital han acordado celebrar mañana sábado 26, un aniversario más del gran plantel docente nortino.

Con este motivo, se llevará a efecto dicho día, a las 21 horas, una reunión-comida en los comedores del Restaurante Auto-Service (R.A.S.), Agustinas 1161, interior, subterráneo, donde se recibirán adhesiones hasta las 12 horas del sábado 26.

Incendio

A las 11 de la mañana de ayer, en Balmaceda esquina de Bulnes, el camión patente EZ-588, gobernado por Sebastián Cayda, domiciliado en Teresa Viel 1282, sufrió un principio de incendio originado en una chispa del motor. Las llamas alcanzaron a quemar, también, parte de la carga. Los daños fueron avaluados en medio millón de pesos.

Monumental será la función del domingo próximo de Colo Colo en el "Caupolicán"

Orquestas y artistas se reunirán para rendirle homenaje a la institución alba.— Entregarán los premios a jugadores.

Los admiradores de Colo Colo culminarán sus fiestas de aniversario el domingo próximo, en vermut y noche, en el Caupolicán. En esta oportunidad, la directiva de la institución alba entregará los premios a los jugadores. Antes de esto se ha preparado un festival en el que participarán artistas y orquestas, en un desfile que será igualado, para jamás superado. Entre los elementos artísticos que han ofrecido su valioso concurso tendríamos que destacar a la Orquesta Casino de Sevilla; a la orquesta de Osvaldo Norion; Los Mosaicos de América; la Orquesta Los Peniques; Los Flamingos; Lucho Navarro, Alejandro Lira, Gastón Moreno, Gabriel Araya, Eugenio Retes, Hernán Pelayo con Raúl Díaz, Iris del Valle, Chito Morales, Carmen Rey, Alfredo Fanuels y su típica gigante, Héctor Casas, Carmen Ruiz con Luis Bohamondes y el conjunto Fiesta Linda; César Enrique Rossell con Residencial La Pichanga; Edith Scandro, Emilio del Río, Silvia Infantas y Los Bequeanos; Las Mulatas del Caribe, el duo Rey-Silva, Hugo Carreño, Roman Rojo con Los Campesinos, Horacio Carvajal con Napoleón Dihmes, Willy Villarroel y su orquesta.

Un grupo de artistas profesionales ha organizado un coro para ofrecerle al público, en el momento oportuno, el himno de Colo Colo.

INACO CONSTRUYE BODEGAS SILOS

El Instituto Nacional de Comercio, INACO, está acelerando la terminación de la construcción de la bodega silo para granos de Osorno, con capacidad de 80.000 quintales métricos y ha ordenado la ampliación de las bodegas existentes en Temuco.

NUEVO DIRECTORIO DE LA ACHAP

Correspondiendo elegir el nuevo Directorio que regirá sus destinos en los próximos 12 meses, la Asociación Chilena de Agencias de Publicidad (ACHAP) celebró con tal objeto asambleas general de socios, el miércoles 23 del presente, en el Club de la Unión. El acto eleccionario arrojó los siguientes resultados: presidente, señor Juan Lebudé (McCann-Erickson Publicidad), reelegido por tercer período consecutivo; primer director, señor Raúl Pappenheim (Propaganda Clarín Ltda.), reelegido; directores, señores Ruperto Vergara (Publicidad Cóndor Ltda.), reelegido; Fernando Silva (Sicorandi Publicidad), reelegido; Carlos LeMare (Magallanes Propaganda), reelegido; José Chiswell (Walter Thompson Chilena); Fernando Tronceso (Publicidad Chemex Ltda.); Lucho Aros (Publicidad Lucho Aroni), y Juan Carlos Fabres (Fabres y Cía. Ltda.). La ACHAP, institución societaria profesional, fundada en 1951, agrupa a las principales Agencias de Publicidad del país, y es la equivalente chilena de las grandes asociaciones del mismo género que existen en los Estados Unidos, países de Latinoamérica y Europa.

N.o 26

totalidad de los Ministros de Estado, autoridades y el personal de la Embajada peruana en Santiago.

PALABRAS DEL EMBAJADOR. — Antes de hacer entrega de las insignias, el Embajador, Enrique Goytisolo, pronunció las siguientes palabras:

"Excelentísimo señor Presidente de la República:

"Hace un mes tuve el alto honor de recibir de vuestras manos, en este mismo salón, las reliquias del almirante Grau, que el Gobierno de Chile, presidido por Vuestra Excelencia, entregó a mi patria, dando prueba —como dijo el Presidente del Perú— de verdadero acercamiento entre nuestros dos países y de cordiales sentimientos de fraternidad continental.

"Expresé, en aquella ocasión, el doctor Manuel Prado, en nombre de mi país, su agradecimiento al homenaje que rendisteis al insigne marino peruano en conceptuoso y emocionado discurso, y para exteriorizar en forma tangible la gratitud y el aprecio de la nación peruana por vuestra noble actitud, os ha conferido la Gran Cruz Al Mérito Naval —supremo galardón de la Marina de Guerra peruana—, cuyas insignias me honro en imponeros.

"Señor Presidente: Si hace 30 años fuisteis condecorado con la Orden del Sol, en su más alto grado, por el restablecimiento de la cordialidad entre nuestro países, hoy esta Cruz Naval dará, sobre vuestro pecho, testimonio de la fecunda amistad que habéis afirmado entre Chile y el Perú".

RESPUDE S. E. — El Excmo. señor Ibáñez, al recibir esta distinción, recordó que hacía 30 años había recibido las insignias en su más alto grado, de la Orden del Sol. Al agradecer, expresó lo siguiente:

"Señor Embajador:

"En este mismo Palacio de los Presidentes de Chile tuve el honor de recibir, hace ya treinta años, las insignias del más alto grado de la Orden del Sol, con que el Gobierno del Perú quiso distinguirme por mis esfuerzos por el restablecimiento de la cordialidad chileno-peruana. Hoy —— correspondido recibir de vuestras manos las joyas de la Gran Cruz del Mérito Naval, que el ilustre Presidente Prado me ha conferido por la defensa a vuestra patria de algunas reliquias gloriosas del almirante Grau, las últimas que restaban en Chile. Este gesto lo he estimado generosamente, como una "prueba de acercamiento entre dos países y de cordiales sentimientos de fraternidad continental".

"Es una renovada demostración del afecto peruano, que me compromete vivamente mi calidad de gobernante y de ciudadano. Os ruego, señor Embajador, queráis así expresarlo a vuestro Presidente, el Excmo. señor Manuel Prado. Dadle, asimismo, las seguridades de que esta nueva prueba de amistad me servirá de aliciente para perseverar en mis anhelos de una más íntima y necesaria unión americana. Esta unidad constituyó el sueño de nuestros próceres, y en ella se inspira la leal cooperación de principios, la leal cooperación y el fraternal espíritu que felizmente presiden las relaciones entre Perú y Chile.

A LA SUBDIVISION DE TIERRAS:

Nuevas adhesiones magallánicas

Comunicaciones de representantes de la producción de la zona

El pueblo magallánico, a través de sus hombres de trabajo, sus ganaderos y sus colonos, ha continuado enviando al Ministro de Tierras y Colonización, don Raúl Rodríguez Lazo, nuevas adhesiones a la valiente y decidida política agraria puesta en práctica por el Gobierno, en esta austral región.

Desde autoridades de la zona hasta modestos campesinos, han ofrecido al Presidente de la República y al Ministro de Tierras su más fervorosa solidaridad, destacando en las comunicaciones enviadas al señor Rodríguez Lazo, que por más de seiscientos años fue el principal anhelo del pueblo magallánico liberarse algún día de la odiosa explotación de los latifundistas, deseos que morían ante la desidia y desprocupación de los gobernantes.

"Esto ha sido posible convertir en realidad —dice una carta— en el campesino de Natales por un campesino del Ministerio Ibáñez, y con el patriótico interés y la entereza con que Ud., Ministro, ha luchado contra los intereses de los terratenientes de esta región. Denme de parte del Excmo. señor Ibáñez, y especialmente Ud., señor Rodríguez Lazo, mandamiento al poder, pero quiénes por los hombres de trabajo de esta provincia, y que nuestros Ministros, cuando empleados y comisiones los productos de la cosechas, gracias a ustedes hemos sido, que sabrán bendecir su nombre y el de Presidente".

"DE LOS PEQUEÑOS COLONOS DE MAGALLANES.— Los Pequeños Ganaderos de Magallanes, representados por el vicepresidente, don Marcelo Davison Bascur, y por su secretario, don René Lillo Cincutti, dicen en telegrama enviado ayer al señor Rodríguez Lazo:

"Ministro Tierras y Colonización. Don Raúl Rodríguez Lazo. Santiago.

En reunión de directorio efectuada hoy, se acordó telegrafiar Su Excelencia, expresándole complacencia Upegama por traspaso a la Caja de Colonización de 600.000 hectáreas fiscales, ubicadas San Sebastián, Catalina Josefina, Cameron, Norte y Gente Grande, lo que permitirá formación primera avanzada pequeños propietarios. Deseamos manifestar a Su Excelencia que sus esfuerzos en pro de la subdivisión del agro fiscal magallánico, son un exponente de energía y perseverancia al servicio de una causa popular y, en este predicamento, solidarizamos con el señor Ministro de Tierras, frente a la acusación ministerial que acaba de presentar el Comité Parlamentario Radical. Atentamente".

(Firmado): Marcelo Davison, vicepresidente; René Lillo Cincutti, secretario. Unión de Pequeños Ganaderos de Magallanes.

"DEL DIRECTOR DEL DIARIO "EL MAGALLANES".— Entre las comunicaciones recibidas, se destaca también la enviada por el periodista don Alfredo Andrade, director del diario "El Magallanes". Dice en ella:

"Señor Raúl Rodríguez Lazo. Ministro de Tierras y Colonización. Santiago.

En discurso senador Monge, omitiose decir que proyecto senadores hacía obligatoria renovación setenta por ciento de superficie arrendada a Sociedades latifundistas. Igualmente, que proyecto mencionado desfiguró el enviado por Ejecutivo, razón por cual, a pedido Frente Pro Subdivisión Tierras Magallanes, el Excelentísimo señor Ibáñez resolvió no incluirlo convocatoria. Ocultando cuidadosamente estos hechos se ataca injustamente al Jefe del Estado, y se desvía la atención pública a cuestiones secundarias, negándose la benéfica política firmemente sostenida por US. Celebro y congratulo a US., señor Ministro, todos los partidos políticos de Magallanes y presidente Cámara Comercio, hayan felicitado a S. E. por su previsora y patriótica política relacionada problema tierras. Atentamente".

(Firmado): Alfredo Andrade.

"DE LOS ASPIRANTES A COLONOS DE TIERRA DEL FUEGO.— La Asociación de Aspirantes a Colonos de Tierra del Fuego envió el siguiente telegrama al Ministro señor Rodríguez Lazo:

"Señor Ministro de Tierras y Colonización. Santiago.

Asociación de Aspirantes a Colonos de Tierra del Fuego, felicitan al señor Ministro de Tierras, por haber traspasado los terrenos fiscales a la Caja de Colonización, ya que esta Asociación siempre ha estado luchando para que los terrenos pasaran a dicho organismo, y le agradecemos que los terrenos sean entregados cuanto antes, para su parcelación. Respetuosamente".

(Firmado): Jorge Luis Vargas, presidente; Sergio González, secretario.

"DE LOS GANADEROS DE PORVENIR Y TIERRA DEL FUEGO.— Interpretando, también, el sentir de sus bases, la Agrupación de Pequeños Ganaderos de Porvenir y Tierra del Fuego, enviaron el siguiente telegrama:

"Señor Ministro de Tierras. Don Raúl Rodríguez Lazo. Ministerio. Santiago.

En representación Pequeños Ganaderos Agrupación Porvenir, Tierra del Fuego y guardadores acogidos esta entidad, felicitamos entusiastamente vuestra persona por feliz término tramitación Decreto 276, que traspasa terrenos Caja Colonización. Al mismo tiempo, reiteramos nuestra confianza en labor administrativa altamente patriótica en bien del progreso provincia de Magallanes, repudiando ataques injustificados de politiqueros enemigos del régimen".

(Firmado): Marie Ortiz Figueroa, regidor, y presidente Agrupación Ganadera.

Proyecto de ley para cancelar deuda fiscal a la Empresa de los FF. CC.

LA CONVIERTE Y CONSOLIDA EN UN DOCUMENTO

El Ejecutivo envió ayer al Congreso Nacional un mensaje acompañando un proyecto de ley que permite pagar a la Empresa de los Ferrocarriles del Estado la suma de $ 4.218.304.445, que el Fisco le adeuda al 31 de diciembre de 1957, por concepto de rebajas otorgadas en el transporte de artículos de primera necesidad y otros, de acuerdo con lo dispuesto en el artículo 35 del decreto con fuerza de ley N.o 386, de 8 de agosto de 1953.

Por los considerandos del mensaje, el Ejecutivo expresa lo siguiente:

"El artículo 35 de la ley orgánica de la Empresa de los Ferrocarriles del Estado, aprobada por decreto con fuerza de ley N.o 188, de 8 de agosto de 1953, establece que el Gobierno podrá fijar tarifas inferiores o mantener las existentes en casos de aumentos generales para determinados artículos que debe transportar la Empresa.

"El Gobierno ha debido beneficiar en esta forma los artículos de primera necesidad, como trigo y harina; minerales de fierro, cobre, oro, salitre, bencina y kerosene, así como también los pasajes para profesores y estudiantes y material de circo. Para cada caso se ha dictado un decreto supremo autorizando las rebajas. El Fisco está obligado en estos casos a reembolsar a Ferrocarriles el desfinanciamiento que estas rebajas le produce.

"Hasta el 31 de diciembre de 1957, el monto adeudado por el Fisco a la Empresa de los Ferrocarriles por este concepto alcanza a la suma de $ 4.218.304.445, valor contabilizado dentro de los ingresos de tráfico, y que han contribuido en forma importante al desfinanciamiento actual de la Empresa.

"Esta suma no ha sido considerada en los aportes que leyes especiales o la ley de presupuestos otorgan a Ferrocarriles, de modo que es necesario arbitrar otros recursos para poder cancelar esta deuda pendiente.

"De conformidad con el artículo 15 de la ley N.o 7.200, y el decreto del Ministerio de Hacienda N.o 260, de enero del presente año, se autorizó al Tesorero General de la República para descontar letras en el Banco Central de Chile hasta por la suma de 17.735 millones de pesos para atender necesidades de la Caja Fiscal. Con cargo a esta autorización se ha colocado la suma de 5.600 millones de pesos que deberá ser cubierta con el producido diario del impuesto a la renta enrolado de las diferentes categorías.

"La consolidación de esta deuda en un documento a largo plazo, que es lo que el Gobierno se propone en el adjunto proyecto de ley, podrá permitirle disponer de los fondos que están acumulando, para pagarla y destinarlos a cancelar las bonificaciones pendientes a Ferrocarriles.

"El artículo 1.o de la ley número 12.834, de 13 de diciembre último, autorizó consolidar en el Banco Central de Chile, en un documento que vence el 31 de diciembre de 1958, la deuda por 8.000 millones de pesos contraída por el Fisco con dicho Banco, en uso de la dispuesto por la citada ley 7.200. El servicio de esta obligación debería hacerse íntegramente en este año con los entradas generales ordinarias, lo que produciría un desfinanciamiento presupuestario, ya que no fue considerada ninguna suma en la ley de presupuestos vigente para este objeto.

"En atención a las consideraciones anteriormente expuestas, vengo en someter a vuestra deliberación, con el carácter de urgente en todos sus trámites constitucionales y para ser tratado en el actual período de sesiones extraordinarias, el siguiente proyecto de ley:

"ARTICULO 1.o— Reemplázase en el inciso 1.o del artículo 1.o de la ley N.o 12.834, las palabras "a un año plazo", por las palabras "a largo plazo".

"ARTICULO 2.o— Autorízase al Presidente de la República para convertir y consolidar, en un documento a largo plazo, en el Banco Central de Chile, la obligación actualmente vigente hasta por un total de $ 4.218.000.000, contratada por medio de letras de cambio giradas por la Caja Autónoma de Amortización de la Deuda Pública, aceptadas por el Tesorero General de la República y descontadas en dicho Banco de conformidad con el artículo 15 de la ley N.o 7.200, y el decreto del Ministerio de Hacienda N.o 260, de 16 de enero de 1958.

"El nuevo documento que se suscriba conforme a la presente ley, ganará intereses del 1 por ciento anual, y tendrá una amortización acumulativa del 2 por ciento, también anual. El servicio lo efectuará la Caja de Amortización con sus propios recursos.

"ARTICULO 3.o— La Tesorería General de la República pagará a la Empresa de los Ferrocarriles del Estado la suma de cuatro mil doscientos diez y ocho millones quinientos noventa y cuatro mil cuatrocientos cuarenta y cinco pesos ($ 4.218.304.445) que el Fisco le adeuda al 31 de diciembre de 1957, por concepto de rebajas otorgadas en el transporte de artículos de primera necesidad y otros, de acuerdo con lo dispuesto por el artículo 35 del decreto con fuerza de ley N.o 386, de 8 de agosto de 1953.

"El pago de este compromiso se atenderá con los recursos establecidos en el artículo 2.o de la presente ley".

DOS MINISTROS DE COLOMBIA LLEGAN HOY A SANTIAGO

La Misión de Colombia que concurrirá a las ceremonias de la Transmisión del Mando en la República Argentina, llega hoy a Santiago, donde permanecerá hasta el domingo.

Los Ministros del Trabajo, doctor Raimundo Emiliani Román y de Petróleos y Minas, Dr. Julio César Turbay Ayala, encabezan la Misión en la cual viaja también el brigadier general Alfonso Valenzuela Ruiz, gerente de la Industria Militar. Los acompañan sus esposas y otros funcionarios.

El avión de la Fuerza Aérea Militar colombiana llegará a Los Cerrillos alrededor del mediodía, siendo esperados en el aeropuerto por el Embajador de su país en Santiago, y funcionarios del Protocolo.

Paro de la FECH por 24 horas habrá hoy

De acuerdo a la resolución adoptada por la Federación de Estudiantes de Chile, hoy se efectuará un paro de 24 horas, que afectará a las escuelas dependientes de la Universidad de Chile. Este movimiento es en solidaridad a la huelga que mantienen los estudiantes de la Escuela Denisal, en demanda de una reforma del sistema de enseñanza en ese plantel.

TRIMILLONARIO DEL AIRE— Tres millones de kilómetros volados al servicio de la Línea Aérea Nacional de Chile acaba de completar el Sobrecargo de a bordo de esa Empresa, don Rafael Fontecilla Bascuñán, ingresado a LAN - CHILE en noviembre de 1948.

EN LA MAESTRANZA DE SAN BERNARDO

Huelga y reorganización

Declaración entregó Empresa de Ferrocarriles

La Dirección General de los Ferrocarriles del Estado declaró en reorganización la Maestranza de San Bernardo, cuyo personal se encuentra en huelga desde el lunes de la semana en curso.

El conflicto del personal comenzó con peticiones relativas a modalidades de trabajo y luego con la exigencia de que se instruya un sumario al jefe del taller de calderería, contra quien los dirigentes formularon algunos cargos.

MOTIVOS DE LA REORGANIZACION.— La Dirección General de los Ferrocarriles del Estado, al declarar en reorganización la Maestranza, entregó la siguiente declaración:

"Como es del dominio público, en la Maestranza ferroviaria de San Bernardo se han producido últimamente reiterados casos de indisciplina y actuaciones incompatibles con el orden, que han afectado sus vitales servicios. Así, el 27 de marzo último hubo un paro de labores de 4 horas; el 9 de abril, el personal abandonó sus labores de 12.30 a 14.30 horas, para asistir a una asamblea dentro del recinto mismo de la Maestranza; el 14 de abril se paralizaron las labores durante todo el día, y el siguiente, de 7 a 15 horas. No obstante las reconvenciones y las medidas disciplinarias que se tomaron, esa situación continuó, y los días 17 y 18 de abril suspendió su trabajo el taller de calderería; el 21 de abril hubo otra asamblea en el mismo recinto de la Maestranza, desde las 7 a las 10 horas, y, finalmente, el 22 de abril se inició un paro de labores de todo el personal, el cual continúa.

Indisciplina del personal es causa de su interinato

Los argumentos que han esgrimido los obreros para provocar tal estado de cosas han sido de la más diversa índole: primero por objeciones a la determinación de controlar los tratos y luego, solucionada esa dificultad, la actitud de indisciplina ha culminado ahora con la exigencia del retiro del jefe del taller de calderería.

En atención a la situación que se ha creado y que menoscaba el funcionamiento de un servicio que juega un papel tan importante en el desenvolvimiento de la Empresa, la Dirección General de los Ferrocarriles del Estado, agotadas las gestiones para que los obreros depongan su actitud de indisciplina, ha acordado declarar en reorganización la Maestranza Central de San Bernardo. En efecto, se ha dispuesto que el personal continúe en funciones en forma interina mientras se estudian los antecedentes del servicio, conducta y competencia.

En seco estudio se determinará la planta mínima de los distintos talleres; la nómina del personal que continuará en sus cargos y la del personal que será trasladado o de cuyos servicios se estime necesario prescindir".

GESTIONES DEL SENADOR TARUD.— El senador por Curicó, Talca, Linares y Maule, don Rafael Tarud, realizó diversas gestiones ante el Ministro del Interior, del Director General de los Ferrocarriles y del Primer Mandatario, para encontrar una fórmula que permitiera arreglar el conflicto ferroviario.

Hasta el despacho del Ministro Urrutia llegó acompañado de las directivas nacionales ferroviarias en la mañana de ayer, y al mediodía fue recibido por el Presidente de la República.

En la tarde, a las 18 horas, sostuvo nuevamente otra entrevista con el Excmo. señor Ibáñez, quien le expresó que el tener el carácter de legal este paro, su solución había quedado en manos del Director General, quien resolvería sobre la materia.

Acompañaron al senador Tarud las señoras Jurenal Escobar, presidente de la Federación Industrial Ferroviaria; Manuel Fuentes, presidente de la Unión de OO. Ferroviarios, y Raúl Aguilera, del Comando Unido de San Bernardo, además de otros dirigentes.

El "Latorre" y 17 unidades más de la Armada serán enajenadas

EL NUEVO DESTRUCTOR "WILLIAMS", SERA BOTADO EL 5 DE MAYO EN INGLATERRA

El 9 de julio, en Talcahuano, se arriará la bandera nacional del acorazado "Almirante Latorre", en la fecha aniversaria de la muerte del almirante Juan José Latorre, ocurrida en Viña del Mar, el año 1912.

La misma ceremonia se efectuará ese día en otras 17 unidades de la Armada Nacional, las que, como el "Latorre", serán enajenadas a firmas extranjeras.

Un total aproximado de 45 mil toneladas es la suma del desplazamiento de las 18 unidades navales que venderá el país.

LOS BARCOS.— Las unidades de la Armada en que serán vendidas o desguazadas en la fecha indicada son: el acorazado "Almirante Latorre"; los destructores "Videla" y "Aldea"; los submarinos del tipo "O", O'Brien, Simpson y Thompson, que fueron comprados en 1928; el minador "Orompello"; el remolcador de alta mar "Janequeo"; el remolcador "Freire"; las escampavías "Águila" y "Yelcho"; el patrullero "Vidal Gormaz"; las barcazas "Telles", "Bolados", "Canave", "Grumete Díaz", "Aspirante Morel" y el antiguo barco draga "Pilcomayo" que hace años fue modificado para transformarlo en transporte.

DOS NUEVOS DESTRUCTORES.— La Armada, que debe enfrentar una precaria situación económica para cumplir su programa de adquisición de unidades navales y material, debe recibir el próximo 5 de mayo un nuevo destructor "Williams", que está siendo terminado por los astilleros británicos Vickers-Armstrong.

Esta unidad tiene un desplazamiento de 2.860 toneladas. Su gemelo, que será botado unos meses más tardes por los mismos astilleros, es el "Riveros".

URGENTE NECESIDAD.— La Marina de Guerra de Chile enfrentará con la enajenación o desguazamiento de los 18 barcos indicados algunos urgentes problemas. Por ejemplo, se quedará sin ningún submarino que pueda servir para mantener personal suficientemente entrenado en el manejo de ese tipo de barcos que constituye toda una especialidad.

Boletín de la Dirección General de Impuestos Internos

Acaba de aparecer el N.o 53 del Boletín de la Dirección General de Impuestos Internos, correspondiente al mes de abril de 1958, con material de sumo interés para el comercio, la industria y los contribuyentes en general

Destacamos los siguientes títulos del sumario:

Decreto N.o 2.300 (D. O., de 1.o 4'58): reglamento sorteo de las boletas que deben emitirse en virtud de lo dispuesto en el artículo 24 de la Ley N.o 12.120.

La Ley N.o 12.863 (D. O., de 12'2'58) en su Art. 1.o introduce modificaciones al impuesto que grava la venta de divisas y otras operaciones (Art. 27 del Decreto N.o 6.973, de 28'11'56).

Facilidades otorgadas a los contribuyentes que se acojan a las franquicias transitorias de la Ley N.o 12.861, de 7'2'58.

Clarificación de las leyes más comunes que han establecido impuestos sobre bienes raíces para facilitar los estudios y cálculos de los porcentajes deducibles como gastos en las 3a. y 4a. categorías de la Ley sobre Impuesto a la Renta (letra c) del Art. 17).

La Dirección General de Impuestos Internos imparte instrucciones a su personal fiscalizador para que se extreme la vigilancia sobre el comercio, transporte y expendio de vinos, exigiéndose el estricto cumplimiento de las leyes y reglamentos que regulan dichas materias.

Las revistas de propaganda y difusión comercial pertenecientes a firmas que no tengan la calidad de empresas impresoras o periodísticas, están afectas a la totalidad del impuesto de cifra de negocios, esto es, al 15 por ciento sobre el valor de los avisos contratados.

A contar del 1.o de enero de 1957, los dividendos que reparten a sus accionistas las empresas navieras o de lanchaje y muellaje nacionales, estarán exentos del pago del impuesto de 2a. categoría hasta el monto del 10 por ciento de su capital y reservas.

Además, este número contiene informaciones de gran actualidad acerca del Sorteo Nacional de Boletas de Compraventas, que se efectuará el 29 de mayo próximo.

FELICITACIONES PARA DIRECTORA DE LICEO

Una delegación del Colegio de Rectores efectuó una visita a la directora del Liceo N.o 2 de Niñas, señorita Yolanda Romero, para felicitarla y expresarle su adhesión frente a la medida adoptada por el Ministerio de Educación que disolvió la directiva del Centro de Padres y Apoderados de ese plantel.

Como es de conocimiento público el directorio del Centro se había colocado en una posición contraria frente a la dirección de ese plantel educacional.

Por su parte, los padres de familia y apoderados se han acercado a la señorita Romero para manifestarle su complacencia con respecto a dicha resolución.

POBLADORES DE "CARMEN NUEVA" SE REUNIRAN EL DOMINGO A LAS 10 HORAS

La Junta de Vecinos de la Población "Carmen Nueva" celebrará una importante reunión general el domingo 27 del presente para tomar acuerdos frente a los problemas de higiene del sector y la entrega de las escrituras a los compradores de sitios de la Población.

La reunión tendrá lugar a las 10 horas, del domingo, en calle Nueva Macul 483, y contará con la asistencia de la alcaldesa de San Miguel, señora Iris Figueroa; los señores Leopoldo Buré y Luis Pavez, presidente y secretario de la Unión Vecinal, y los abogados, señores Leighton y Reyes, que defienden a los compradores en sus demandas contra el vendedor señor Nazar Ananías.

Los miembros de la directiva de la Junta de Vecinos recomiendan la mayor asistencia de pobladores para reforzar los acuerdos que se tomen en esta oportunidad.

FERROCARRILES DEL ESTADO.—

REBAJA EN LOS PASAJES DE INVIERNO

Desde el 1.o de mayo próximo, los pasajes desde SANTIAGO a La Serena-Coquimbo, Valparaíso, Los Andes, San Felipe y Quillota, tendrán los siguientes valores:

Desde Santiago a:	Boleto sencillo	Boleto de ida y vuelta
Coquimbo-La Serena		
Primera clase	$ 2.000.—	$ 3.200.—
Tercera clase	1.600.—	—.—
Valparaíso-Viña		
Primera clase	$ 1.000.—	$ 1.600.—
Segunda clase	800.—	1.300.—
Tercera clase	600.—	1.000.—
Quillota		
Primera clase	$ 700.—	$ 1.100.—
Segunda clase	600.—	950.—
Tercera clase	420.—	650.-
Los Andes		
Primera clase	$ 700.—	$ 1.150.—
Segunda clase	600.—	950.—
Tercera clase	450.—	700.—
San Felipe		
Primera clase	$ 670.—	$ 1.050.—
Segunda clase	570.—	900.—
Tercera clase	420.—	650.—

Sírvase consultar en las Estaciones valores para recorridos intermedios.

LA EMPRESA DE LOS FERROCARRILES DEL ESTADO

COMPRO CASA

$ 3.500.000.—

Ofertas a "COMPRADOR"

SAN DIEGO 327 — SANTIAGO

Sensacional el nuevo número de O CRUZEIRO

Lea: Lucho Gatica, una voz en tres dimensiones, y muchos otros artículos llenos de interés y color.

$ 150.-

452

¿Se metió en camisa de once varas?

ENTERO $ 4.000
VIGESIMO $ 200

Polla ABRIL 27

BOLETINES INFORMATIVOS DE LA POLLA: Desde las 8.30 de la mañana, cada media hora, los días de sorteo, por CB-130 Radio "Presidente Balmaceda".
AG. GRAL. PROP. POLLA: LAGOS DEL SOLAR

AÑO XLII N º 14.751

Empresa Periodística "LA NACION" fundada el 14 de enero de 1917.— AGUSTINAS 1289.— TELEFONO 82222.— CASILLA 81-D

Santiago de Chile, viernes 25 de abril de 1958

Obras públicas del Norte

POR acuerdo del Consejo de Gabinete, el Gobierno impulsará las obras públicas en el Norte del país. A tono con esa resolución, el Presidente y sus Ministros han firmado un decreto girando la suma de un mil millones de pesos con cargo al dos por ciento constitucional, a fin de impedir la cesantía de los obreros que trabajan en las obras camineras nortinas. Este grave problema, tenía que afrontarse echando mano a los recursos previstos por la Constitución para los casos de emergencia o catástrofe pública.

La situación más aguda que se ha resuelto, es la de la inminente cesantía que amenazaba a miles de trabajadores. Dada la imposibilidad de financiar la continuación de esas labores con los fondos normalmente destinados a ellas, hubo de recurrirse a la extrema solución adoptada. Y como, por otra parte, las tributaciones previstas no han dado los rendimientos esperados por los legisladores, tampoco era posible esperar una pronta solución ulterior. Naturalmente, el país no podía ni puede exponerse a las perturbaciones sociales engendradas por la paralización de faenas importantes.

En estas circunstancias y de acuerdo con la voluntad de mantener en funcionamiento las obras públicas del Norte, se destinó la elevada suma de un mil millones de pesos para caminos. El Ministerio de Obras Públicas pondrá esa cantidad a disposición de la Dirección General de Vialidad, distribuida en partidas destinadas a diferentes tramos, todos ellos correspondientes al longitudinal. Así, en la provincia de Tarapacá, con inclusión de la carretera internacional de Iquique a Oruro, cuatrocientos millones de pesos; provincia de Antofagasta, doscientos millones; provincia de Atacama, doscientos millones; provincia de Coquimbo, sector de La Serena al norte, doscientos millones.

La política de impulsar el desarrollo de la carretera longitudinal tiene, además, la enorme trascendencia de contribuir al fortalecimiento de las actividades económicas y a la intensificación de las relaciones humanas y culturales de las regiones que atraviesa. Los productores de diversos artículos manufacturados y de consumo inmediato resuelven muchos de sus problemas de costos por gastos superfluos y por las distancias difíciles de salvar en las condiciones actuales. El traslado de las personas para sus menesteres comerciales, familiares o turísticos, se hace expedito y accesible en grado sumo, si se cuenta con rutas apropiadas para los vehículos motorizados. Las instituciones educacionales, artísticas o culturales que se interesan por expandir los frutos de su misión específica hacia las ciudades y pueblos nortinos, hallan en la realización acelerada del camino longitudinal uno de sus mejores aliados.

La dictación del referido decreto revela la decisión y la capacidad gubernativa de abocarse a los problemas graves de la nación, con un firme afán de resolverlos en su verdadera magnitud y complejidad. Los sectores de trabajadores, industriales, agricultores y comerciantes beneficiados con esta política realista del Estado, comprenden el valor y la oportunidad de esta resolutiva voluntad del Ejecutivo que, en este caso, asegura la continuidad de construcciones indispensables y previene las consecuencias catastróficas del desempleo.

Asignación Familiar Obrera

EL Servicio de Seguro Social se encuentra en una situación financiera difícil, a pesar de sus cuantiosos ingresos. Particularmente, el fondo de asignación familiar obrera, uno de los beneficios más efectivos que perciben los asalariados, ha agotado sus reservas y ha tenido que recurrir a otras disponibilidades para cumplir en parte con su cometido.

Las causas de este fenómeno son múltiples y complejas. El Director General del Servicio, doctor Manuel de Viado, ha señalado a la opinión pública algunos hechos que explicarían este estado de cosas francamente anormal y dañino, tanto para los imponentes como para el país. Entre otras razones, habría que considerar el crecimiento considerable del número de cargas familiares que, hasta ahora, ascienden a un millón seiscientas mil. En segundo lugar, su valor ha experimentado un aumento decisivo a partir de 1953, año en que se cancelaban a razón de $ 4,65 por día trabajado, en comparación con $ 67 que se pagan en la actualidad. A este aumento hay que agregar la extensión del beneficio a hijos adoptivos, madres viudas o padres inválidos, y, como si esto fuera poco, a los hijos en gestación, desde el sexto mes de embarazo de la madre asegurada.

¿Puede el país satisfacer todas estas necesidades de las masas asalariadas? Si se piensa que al lado de este sólo rubro de las asignaciones familiares, que estimamos esencial en todo régimen de previsión y seguridad social, se ponen los diversos beneficios que la previsión chilena concede a sus imponentes, desde la atención médica integral gratuita del asalariado y su familia hasta las pensiones de viudez, orfandad, vejez e invalidez, pasando por otras prestaciones, se llega a la conclusión de que cualquier financiamiento normal es difícil de encontrar, y especialmente en las actuales circunstancias que influirían en hacerlo resistido por los imponentes. Los descuentos para estos efectos, a patrones, obreros y Estado, han superado ya el cuarenta por ciento de los salarios percibidos, suma objetivamente elevada, que a duras penas pueden cancelar los grupos interesados.

¿Cómo se defiende el contribuyente? El propio Director del Servicio de Seguro Social ha respondido: a mayores imposiciones fijadas por ley, menor percepción efectiva de los servicios. En otras palabras, sectores importantes de la sociedad evaden el pago de imposiciones, cometen fraudes en su cancelación, cobran asignaciones inexistentes, adulteran los salarios o se quedan con los beneficios de los trabajadores. Estos delitos los cometen tanto patrones como obreros.

La situación del Seguro Social ha llegado a un límite. Habría llegado la hora, en consecuencia, de revisar los fundamentos mismos de la previsión y seguridad social, a fin de encuadrarla dentro de las posibilidades reales de la economía chilena, y con la dación de beneficios y prestaciones legítimamente urgentes y susceptibles de una correcta y oportuna satisfacción, a trueque de sacrificar la cantidad por la calidad.

De TEOFILO CID

El destino de Pezoa Véliz

DEBO confesar, antes que nada, el natural desaliento que me invade cada vez que escribo sobre un escritor chileno. En cierto modo, pertenezco a la fauna, conozco sus defectos, sé de sus virtudes, y comprendo, por lo tanto, sus sentimientos, sus resentimientos, iba a decir. Esto se agrava cuando me corresponde evocar las figuras de los escritores del pasado. Nuestro pasado literario es reciente. Es por eso que para evadirme de la angustia que naturalmente me asedia al escribir sobre los escritores de ese pretérito todavía tan vigente, tan lleno de dolorosa actualidad, he procurado más de una vez encogerme de hombros. Espiritualmente, se entiende. Pero es mala provisión esa de negar el pretérito. Por más que me repita, incansablemente, que la tragedia de Pezoa no me pertenece, que queda fuera de mi economía vital, y que mi pensamiento nada tiene que ver con el del autor de "El Pintor Pereza", sé que me estoy engañando. No hago otra cosa que meter, como el avestruz perseguido, la cabeza bajo las matas.

Perseguidos estamos por el pasado. La negativa que presentaba Gide a despojarse de su pasado hugonote, instado a convertirse al catolicismo por el terrible Claudel, no constituía ciertamente una negativa superficial, de esas que oponen los llamados indiferentes a la idea religión. Al leer al autor de "El Pintor Pereza" y, más que eso, al enterarme de su vida sórdida, apenas iluminada a ratos por el rastro luminoso de escasas ideas, comprendo en parte la vacilación de llama que tiene mi vida. Y, con ella, la vida de casi todos los escritores chilenos. La mayor parte de ellos deben renunciar a su vocación porque deben antes que nada conceder a la existencia práctica la mejor porción de su espiritualidad.

Hablo un poco de mi experiencia personal. Cuando comencé a escribir en este diario, ese divino "Trilby", donde ágil de las letras que fue Carlitos Vattier, me decía: "Pon en tus artículos sólo el recorte de la hostia. Deja lo principal para tus libros". ¿Pero, qué ha pasado? Ha ocurrido, y es una ocurrencia que me ha permitido abastecerme de medios a veces artificiales, que no he podido hacer otra cosa que la que puede hacer en tal caso un hombre honrado. El "Trilby" Carlos Vattier sabía que me estaba dando un consejo que él no era capaz personalmente de seguir. Es lo que nos pasa, por lo general, con los consejos que damos a los otros. No fuí, como él, capaz de dar el recorte; me di entero. Y así en todas las empresas que he seguido en la vida. Es tal vez la condición prevaleciente del carácter del escritor: el entregarse.

Así se entregó a tareas bajas y necias el espíritu de Pezoa Véliz. Asediado por la necesidad de vivir en un medio bastante hosco —no ha cambiado mucho, no lo creáis—, parece que el recorte de la hostia quedó en los versos que escribió y que la parte ponderable, maciza, de su alma, quedó prendida en las zarzas, en las asperezas, en las esquinas.

Sorprendido en plena juventud por la tragedia, cuando recién comenzaba a tener el ambiente adecuado para abrir la rosa fragante de su espíritu, su obra queda trunca, inacabada, como simple señal de advertencia, como sangrienta admonición. No puedo dejar de pensar en su muerte y en las circunstancias que la acompañaron. Pezoa Véliz, en cierto modo, es representativo.

"Por delicadeza perdí la vida...". Esta frase de Rimbaud, desvirtuada más tarde por su existencia azarosa de viajero y traficante, nos dice algo también al respecto. Es como si dijéramos que la delicadeza es una especie de "contravoluntad" cultivada, un propósito de no colaborar, de no poner los hombros al servicio de empujar las moles del mundo. Todo escritor es cínico en ese sentido. Cuando quiere no serlo, aún sintiendo la enorme "contravoluntad" que lo lleva a disidir, se acabó el escritor, se terminaron sus sueños; puede acaso haber nacido un buen funcionario en su reemplazo, un espléndido ciudadano, pero el escritor, desde el momento en que deshace a brizna esa energía discrepante, está perdido. Sólo por ella y para ella, en último término, vive.

Aquí en Chile estamos acostumbrados a percibir el asunto en otra forma. Tenemos escritores diplomáticos, escritores políticos, escritores comerciantes, escritores mansos como corderos delante del mundo, escritores que tiemblan como ovejas fuera del aprisco en cada ocasión en que deben sacar zarpas.

Lo trágico es que cuando Pezoa Véliz tuvo su "oportunidad", la del empleito rentado en la Municipalidad de Viña, la "contravoluntad", esta vez personificada por los poderes de la naturaleza, se le vino, como un aluvión, encima.

De pronto el mundo desata sobre el escritor esos poderes. Si ha jugado con llamas, es justo que produzca incendios. La cosa no tiene remedio.

¿Qué quedó de tanta maravilla, de tanto sueño? Unos pocos versos en los que se advierte la indisciplina, el pensamiento torturado por el deseo de una expresión más justa, en fin..., una obra representativa de la chilenidad; pero no en su más ponderado valor, sino más bien en lo que tiene ésta de improvisación, de trunco, de inacabado.

No puede dejarse de lamentarlo. El "fatum" del poeta de "Tarde en el Hospital" es continuado por el de sus congéneres actuales.

T. C.

Por el P. ALFONSO ESCUDERO

Senén Palacios a los 100 años

PRECISAMENTE ayer hizo cien años que nació en Santa Cruz, don Senén Palacios Navarro, siempre se preció don Senén de ser colchagüino:

"Soy colchagüino, Sofía, una tierra cubierta de bosques, regada por grandes ríos, que corren en medio de los campos y dan vueltas al pie de los cerros, y el cielo es muy azul lleno de sol. Y si Ud. viera lo precioso que son los potreros sembrados de trigo, de un color verde cuando están creciendo y de un amarillo de oro cuando están maduros, matizados de florecitas de yuyos y de nabos, que se extienden hasta perderse de vista". ("Otros tiempos", 3-44).

Después de la escuela del lugar, estudió en Santiago, en la escuela de La Campana, célebre por su régimen espartano.

Más tarde pasó, como su hermano Nicolás, el de "Raza Chilena", a la Escuela de Medicina.

Estalló la Guerra del Pacífico (1879).

Senén se enroló de los primeros, pero a su familia no se lo comunicó sino cuando ya formaba parte del batallón Atacama, como practicante de cirugía.

Herido en la batalla de Tacna, fue providencialmente salvado por su hermano Nicolás y luego atendido por los Martorell, familia tacneña, dos de cuyos hijos, aunque prisioneros de guerra, eran en esos mismos días muy bien atendidos en Chile.

Ya repuesto, le tocó actuar en la campaña de la Sierra.

Con el objeto de ver a Nicolás y descansar algo después del exantemático, iba una vez desde Huancayo a Lima, en compañía de otro muchacho, Julio Montt Covarrubias.

Se detuvieron en el caserío de La Concepción.

Ignacio Carrera Pinto pidió a los viajeros que se quedaran allí. Se dejó convencer Julio Montt. Carrera insistía ante Senén:

—Quédese, doctorcito; no sea chambón.

El doctorcito chambón recordaría más tarde:

"La patria me abría las puertas de la inmortalidad, ofreciéndome la ocasión de un fin glorioso. No supe aprovecharlo, y partí".

Concluyó sus estudios de medicina.

Ejerció en el mineral de Las Condes, en plena cordillera; en Pisagua y en la oficina Amelia.

Mientras tanto, se había casado (1892) con otra santacruceña, doña Auristela Vásquez Carrillo, con la cual viajara dos años por Europa (1897-98), estudiando y observando.

En 1908 huyó del norte.

Pasó algún tiempo en Lindero; y allí, para distraerse, comenzó **Hogar Chileno**.

Luego se vino a Santiago (1910-11).

Después fue, en Valparaíso, Director de Sanidad, durante ocho años (1912-19); y como la costa lo pusiera reumático, se refugió en San Bernardo, donde vivió sus últimos años y donde escribió **"Otros Tiempos"**.

Murió el 12 de mayo de 1927.

Su viuda, doña Auris, le sobrevive todavía, lúcida a los 89 años.

Escribió dos novelas: **"Hogar chileno** (1910) y **"Otros tiempos"** (1923).

"Hogar chileno" la escribe después de muchos años de desierto norteño, con hambre de paisaje verde. Por eso, resultó excesivamente recargada de paisaje y otros detalles inútiles, que en gran parte podará doña Auris, en la segunda edición.

Otro defecto tiene **"Hogar chileno"**: ser, en parte, caricatura de una aristocracia o decadente o figurona.

Vale más —mucho más— como documento de época, como conjunto de cuadros de la vida chilena, y sobre todo campesina, y como galería de tipos que se pegan a la memoria y al corazón: aquel tío Cano, aquella familia García, aquellos niños (la Tato, Luchito...), etc.

"Otros tiempos" (1923) es muy superior.

Presenta al Chile de 1878 a 1882 en cuatro situaciones interesantes: el campo del valle central, el Santiago de la clase media, las vacaciones en el balneario de Matanzas y el chileno: aristocracia, clase media y rotos, erguidos en armas contra el Perú y Bolivia.

Si en **"Hogar chileno"** había tipos inolvidables, en **"Otros tiempos"** no los hay menos: Justo Pastor, con su "bien no más, pues"; el veterano don José Antonio, Luisa, Marta, don Salustio, el Gallo de Hoja, el cura don Cayetano...

Y cada cual habla su lenguaje.

¿Que a veces el autor fue duro con los peruanos? Pero Enrique López Albújar procede de la misma manera para con los chilenos. Y no por eso los chilenos hemos creído que sea menos grande cuentista.

Para cerrar, por ahora, estas notas sobre la gran novela de don Senén Palacios, releamos dos juicios de dos críticos chilenos fidedignos:

El de Omer Emeth:

"Otros tiempos" es una novela buena en toda la amplitud de la palabra: buena, porque quien empieza a leerla no puede dejar de llegar hasta el fin, y buena, también, porque el que la lee se vuelve bueno amando a seres en quienes la bondad triunfa. El chileno que la lea se sentirá más chileno al terminar su lectura". ("El Mercurio", 2-IV-1923).

Y el de Alone:

"Novela nacional, muy sencilla y muy agradable. Es ligera. Entra en materia sin preámbulos y planta sus tipos y sus escenas en tres o cuatro rayas. Tiene cuadros asombrosos de fidelidad y diálogos oídos. Un poco ingenua. En fin, digamos, para imitar la brevedad del autor, que es en su género una de las producciones más felices y espontáneas de la literatura nacional: novela de verdad y de inteligencia, interesante desde el principio hasta el fin, con caracteres humanos y nacionales, páginas maestras de observaciones y narración vivas, amena, plástica, sobria". (**LA NACION**, 1-I-1924).

A. M. E.

De RICARDO BINDIS

Exposición de Draco Maturana

EN la Sala Previsión, este artista muestra un conjunto de acuarelas que denotan sus ánsias de insurrección a la academia, en aras de una mayor fantasía en nuestra pintura, que defienden un conjunto numeroso de jóvenes artistas, que, paso a paso, han impuesto sus gustos y que están contribuyendo poderosamente a que nuestro público amplíe su perspectiva con respecto de la producción plástica de los días que corren. Chile, al igual que los países de Europa, que siguen entregando con generoso poder de creación nuevas formas y colores de singular fantasía, para lo consumación de una pintura de clima sugerente, de aguda imaginación, de inesperado lenguaje plástico, se vuelca generosamente, aunque sea con cautela, a los nuevos designios en que se sitúa la pintura. Draco Maturana, hasta ayer un grabador y pintor de intereses figurativos, da un vuelco en su postura estética y lentamente, pero seguro de sus pasos, entra al mundo de lo no figurativo y, en progresivo avance, ha ido eliminando el interés por el asunto, llevando su atención a los valores abstractos.

El caso de Maturana no es el único en nuestro medio. Muchos son ya los que se dejan llevar por lo que marca la época, y que invade las zonas seductoras de lo fantástico, de lo no visto, de lo sugerente. Los artistas nuestros que caminan por el intrigante sendero de la abstracción, o, por lo menos, de lo que tiene un clima que excite la imaginación —aunque tenga base figurativa como en el caso de Draco Maturana—, intuyen que hay que buscar un lenguaje de signos diferentes, unas formas nuevas, que correspondan a esa necesidad de dar con una obra diferente a lo ya visto, a los valores periclitados. Con esto no se quiere decir que se pierda la tradición y que no se respeten ciertos principios técnicos perdurables y que se tomen elementos de otras épocas. Nada de eso. Siempre la pintura volverá sobre sus pasos y sacará lo positivo de otras épocas, pero siempre la nueva creación será diferente, original y fresca en su forma y contenido.

Draco Maturana, que parecía demasiado inclinado a lo objetivo, ya que había sacado ciertos elementos atisbados en la producción plástica mexicana, en esta muestra de acuarelas se embarca en la gran aventura de lo nuevo, con muy satisfactorios auspicios. Un artista que parecía inmutable al hálito renovador europeo y que no participaba de las grandes innovaciones actuales de los creadores más activos en dar con un lenguaje nuevo, apoyados en la abstracción, y que se decide a cambiar su ruta, aunque sea cautamente, ya que todavía mantiene muchas reminiscencias del natural, nos parece que es el reflejo el síntoma más claro, de que la joven pintura de Chile, decididamente, anhela un cambio que está en las corrientes más renovadoras de la plástica mundial.

Lo más valioso de la muestra que se presenta en la sala de la calle San Antonio nos parece que es "Arena" (13), una especie de playa vista en perspectiva que tiene hallazgos notables en las formas coloreadas en oscuro. "Viejo árbol" (42), en una restringida gama cromática que sólo se basa en los grises, tiene mucho del grabador que hay en Maturana, por la fina urdimbre de hilos negros que caen implacables sobre el papel; hay aquí bastante seguridad de dibujo y fuerza de ejecución. Los números 52 y 32, en tonalidades negras, son las más arriesgadas láminas que presenta en la exposición y lo muestran ya como un "tachista" que sabe lo que quiere. Todavía el lenguaje de formas y la fantasía cromática no han llegado a su total madurez, y hay cierta repetición en los cartones del expositor, pero nos damos cuenta de la gran responsabilidad que se precisa, cuando se está en una posición como la suya. Para ser la primera muestra del estilo, nos parece muy seria y bien intencionada.

R. B.

PANORAMA

¡QUE COSAS! En nuestra tierra es más fácil vivir de lo que generalmente se cree.

Todo no es más que cuestión de saberlo hacer.

Y este "saberlo hacer" consiste simplemente en tener determinada reputación.

Ya lo dijo el refrán: "Cría fama y échate a la cama".

Así, con fama no hay que hacer nunca nada más.

Todo viene hacia nosotros como por orden de magia.

Pero, más que fama de talentoso, de rico y de nada, para vivir cómodamente hay que tener fama de ser un poco excéntrico.

Dijimos "un poco".

Todas las cosas que son de a poco se hacen simpáticas.

Si un tartamudo definitivo es intolerable, un "lengua mocha" se hace simpático.

Si una persona es muy ciega, inspira lástima.

En cambio, el simple corto de vista, el cegatón, se hace querer de todos.

Un sordo como una tapia es un individuo invivible.

En cambio, el levemente sordo, es muy gracioso.

El idiota volado es detestable.

Pero, el distraído es siempre una persona a quien se gastan bromas y que no puede ser mirada sino con cierta amistad.

En esto de que la cosa sea "un poco" está la gracia.

Bueno, hay que ser un poco excéntrico.

Porque el loco definitivo es imposible.

Si alguien es mal educado, preguntón, insolente, atrabiliario, todo el mundo se enoja con él.

En cambio, estas cosas son tolerables en otras condiciones.

Se conoce que a uno le van a aguantar todo cuando la gente empieza a mirarlo como a alguien un poco chiflado.

Y este juicio de nuestros contemporáneos sale muy pronto a luz:

"Son cosas tuyas", le dicen a uno en su cara.

"¡Ay, las cosas que haces y se te ocurren!"

"¡Sólo a ti se te pude ocurrir tal cosa!"

"Nadie más que tú sería capaz de portarse así".

Todas estas frases van acompañadas de una indulgente sonrisa.

Uno ya sabe.

Tiene "way cert" para hacer todo lo que se le dé la gana, para decir las peores picardías e incurrir en los más desvergonzados pelambres e impertinencias.

Está perdonado de antemano.

La gente lo mira, entre escéptica y sonriente, y dirá simplemente:

"Son cosas de Fulano".

Luego se encogerá de hombros y agregará:

"¡Ay con este Fulano!"

Y no pasará nada, absolutamente nada.

LA PREGUNTA ¿No es un tanto paradojal que al equipo de la Universidad Católica, nada menos, le haya correspondido producir el descenso del "San Luis"?

Notas del Día

LA MAQUINA DOMADA Los hombres están temerosos de que la máquina termine por dominar su vida. El robot se acerca ya al hombre definitivo, o casi definitivo, y está preparándose para devorarnos. Ahora han aparecido unas inmensas máquinas que pueden resolver mil problemas matemáticos en pocos segundos. Las ecuaciones y los teoremas más difíciles son resueltos por estas máquinas con la facilidad con que un niño deshace un castillo de arena. Hacen el trabajo intelectual de cien hombres, y dicen que nunca se equivocan. Ante estos portentos nos quedamos maravillados y atónitos. Mas, un pequeño gusano nos roe el interior: ¿servirá todo esto para que podamos ser más felices? Se ha demostrado ya, hasta la saciedad, que es imposible, que nunca la máquina podrá suplir aquel soplo con que el hombre se hizo dueño de su propio destino. Vendrán nuevos mecanismos, no para hacernos más dichosos, sino para torturarnos. La simplicidad humana se ha perdido entre tuercas y tornillos. Se está viendo ya que el corazón se nos ha puesto duro como el acero.

Pero el ingenio del hombre no será domeñado ni vencido tan fácilmente. Hace pocos días, uno que parecía insignificante juguete, acaba de vencer en Londres a la más moderna máquina electrónica de calcular, en una prueba de velocidad realizada en aquella capital. Una casa bancaria china, en la City, fue visitada por el vendedor de una firma que fabrica máquinas automáticas de contabilidad para ser usadas en los escritorios. El chinito Director Gerente del Banco, con una sonrisa de cinco mil años, pidió una demostración, en la que un empleado del banco —otro chinito sonriente— con un ábaco y el vendedor con su máquina de calcular electrónica debían resolver algunos problemas. El vendedor debe haberse muerto de risa. El primer problema fue una simple multiplicación. Cuando el operador de la máquina calculadora de escritorio hubo terminado de plantear el problema mediante las teclas y llaves, el contador chino, con su pequeño ábaco, había obtenido ya la respuesta. La consecuencia fue que la casa bancaria china siguió usando el ábaco como medio de calcular, desechando de plano la moderna máquina que le ofrecían.

El milenario **suan-pan** de los chinos había derrotado a la más alambicada de las máquinas modernas. Es de suponer cómo reirían los hijos del Celeste Imperio ante una cosa tan sencilla. Porque el ábaco no es otra cosa que aquel juguete que nos regalaban para Pascua cuando éramos niños. Un dispositivo con unos alambres en un marco, y unas cuentecitas de vidrio de todos colores. Ahí, en ese pequeño aparato aprendimos a contar. Todavía se ven en las jugueterías, y los niños de hoy aprenden, como nosotros, a contar en él con más facilidad que en la escuela. La moderna máquina electrónica de calcular tiene pocos días, y el ábaco de los chinos tiene miles de años. Así pasarán cientos y miles de años sin que la máquina sea capaz de vencer al hombre, aunque el hombre esté lleno de miedo.

Tenemos mucho que aprender todavía de aquellos pequeños hombres que no abandonan su pequeña sonrisa. — B.

Cartas al Director

("Quisiera tener un diario escrito por el público" — Ibsen)

AGRADECE INFORMACIONES

Aristóteles Berlendis S., Ser, Gran Maestro de la Gran Logia de Chile, saluda muy atentamente al señor Director de LA NACION, y le agradece por las informaciones relativas a la Cuarta Conferencia Interamericana de la Francmasonería, publicadas en el diario de su dirección.

Santiago, abril 23 de 1958.

CAMBIO PERJUDICIAL DE MAQUINAS

Señor Director:

Me permito distraer su atención para poner, por su digno intermedio, en conocimiento del señor Director General de la Empresa de Transportes Colectivos del Estado, una situación bastante curiosa.

En efecto, la línea N.o 23 "La Legua-Mapocho", hasta febrero del año en curso, era servida por diez maquinas "Berliet" y el público podía viajar con relativa comodidad. En el mes de marzo pasado, un jefe visionario de esa empresa, tuvo la brillante idea de cambiar las máquinas "Berliet" por diez máquinas "Fuso", pudiendo advertirse a simple vista que el número de pasajeros aumentaba enormemente. Cada turno entregaba una recaudación que variaba entre $ 15.000 y $ 18.000.

Pero, lo bueno no dura, y se me ocurre que el deseo de sabotaje triunfó, pues a fines de ese mismo mes, a pesar del éxito de recaudación, se ordenó retirar los "Fusos" y en su reemplazo colocar catorce máquinas "Reo", las primeras que adquirió la Empresa en el año cuarenta y tanto. Estas viejas máquinas salen en la mañana al servicio, catorce, y en la noche llegan al depósito seis u ocho; el resto, una a una van quedando botadas durante el día en el camino.

La recaudación, de $ 15.000 a $ 18.000, que se recibía por turno con los "Fusos", bajó aproximadamente $ 5.000 por turno con los "Reos". En resumen, con esta recaudación, la Empresa no gana ni para pagar los jornales al personal de choferes.

A raíz del cambio de "Fusos" por "Reo" y a la baja recaudación, a fines de la semana recién pasada, un ingeniero de la Empresa ha comenzado a estudiar detenidamente esta situación a objeto que en un futuro próximo sea suprimido este recorrido que tanto beneficio traía a la populosa Población "La Legua".

Agradeciendo anticipadamente la atención que el señor Director de ese prestigioso rotativo preste a la presente, lo saluda con su más distinguida consideración y respeto, su Afmo. y S. S.— **Juan Contreras Poblete.** Carnet 2004854, Stgo.

LOS PERROS VAGOS NO SON SIEMPRE PELIGROSOS

Señor Director:

Un acto que puede llamarse vandálico y bastante criticado por la opinión pública, me ha llevado a escribirle estas líneas. Se trata de la famosa "Perrera".

En muchas oportunidades me ha correspondido presenciar el paso tenebroso del camión que para tal efecto tiene el Servicio Nacional de Salud, y en cada oportunidad comprueba que la labor que cumplen aquellos jornaleros es detestable: el público vocifera en contra de ellos, pero aquellos lanceadores no son los culpables ni tampoco los carabineros, que cumplen de órdenes superiores acompañan a esos hombres en sus redadas por las calles de nuestra capital.

¿Qué mal causan aquellos perros que por uno u otro motivo se han salido de las casas? ¿Hemos tenido noticia de alguna peste causada por perros? ¿Se ha sabido que algún transeúnte haya sido mordido o herido por perros vagos? No.

En cambio, a diario vemos en los periódicos, reyertas causadas por personas de mal vivir, cogoteros que siguen su rastro de matonismo, actos inmorales en parques, teatros, choferes irresponsables que causan estragos con sus vehículos, criminales causados por jóvenes influenciados por las famosas películas norteamericanas; en fin, hechos deplorables, pero en ninguno de ellos figuran los pobres perros vagos.

Aquellos camiones, que ocupan para la "Perrera", más el gasto de combustible, más el pago de jornales, y Fuerza Pública, bien podría aprovecharse en actos más necesarios y dejar en paz a tantos bogantes a los que les llevan el "regalón" de la casa.

Atentamente agradecido por la acogida que sirva dispensar a la presente, queda de Ud.— **Orlando Guajardo U.**, Ingeniero, Carnet 2479808, Santiago.

SOLUCION A PROBLEMAS DE ANGOL PIDIO EL DIPUTADO CARLOS SIVORI

...minos, construcciones hospitalarias y escolares, electricidad y casas para empleados y obreros

En la sesión del martes 22 de la Cámara de Diputados, el representante agrariolaborista, Carlos Sivori Alzérreca, analizó los problemas oficiales a la provincia de Malleco y abogó por su solución. Su actividad deriva —anotó— de la zona misma, ya que ésta, por su ubicación geográfica y su producción, "debe ser considerada preferentemente por los Poderes Públicos".

DEPARTAMENTO DE ANGOL.— El diputado Sivori empezó refiriéndose al problema de las vías de comunicación, que especialmente en Angol, en el departamento de ...ma, en el departamento de ...problema que en realidad afecta a la provincia de Malleco. ...mismo —dijo—, cuanto se ...acerca de lo que ocurre en los ...ramales abiertos a los de...Curacautín, Traiguén, Victoria y Collipulli.

...problema se agudiza en este ...sábado—, porque la falta de ...mantuvieron el transporte de productos agrícolas, el abastecimiento de la región y la salida de la riqueza agrícola y maderera. ...medidas que al efecto deben ...con urgencia, para evitar las inundaciones provocadas ...lluvias —puntualizó el diputado Sivori—, consisten en procurar ...para el pronto término del Camino Longitudinal, y, de ...inmediata, en disponer de ...extraordinarios para reparar el camino Angol-Los Sauces-...

...pidió que el Servicio ...de Salud contemple en ...la reconstrucción del ...Angol, cuyos servicios ...por un pabellón de ...manifiestamente insuficiente para las necesidades de la ...

...cuanto al problema escolar, ...es grave en Angol. ...Sivori señaló que el local ...Escuela Hogar N.o 22, cuya ...es para 100 alumnos, debe ...a más de 220; que la ...Normal ha debido reducir ...matrícula en un 30%, debido ...desabilidad del edificio; que ...Escuelas Públicas N.os 2, 9 ...Niñas alas de clases, porque ...escuelas fueron construidas en 1920, para una matrícula de 120 alumnos, en circunstancias que la dotación actual excede de 600 alumnos.

PROBLEMA HABITACIONAL.— El señor Sivori representó también la urgente necesidad de que se construyan viviendas, para obreros y empleados, en la ciudad de Angol, y al efecto solicitó que se dirigiesen oficios a la Corporación de la Vivienda y, en especial, a la Caja de Empleados Públicos y a la Caja de Empleados Particulares. Dijo que desde la época del terremoto, en 1939, se han levantado poblaciones "callampas" en los alrededores de Angol y en las villas vecinas de Tijeral y Huequén, donde viven en condiciones muy deficientes más de mil familias.

PROBLEMA ELECTRICO.— Finalmente, el diputado Sivori se refirió al problema de la energía eléctrica en Malleco. Expresó que no obstante los grandes esfuerzos realizados por los habitantes de la zona y los Municipios, tras una aspiración de progreso y bienestar, muchos sectores y poblaciones se han visto privados de la energía eléctrica que los hubiera permitido industrializar las actividades agrícolas y contar con alumbrado público y particular, debido al alza inusitada que han experimentado los materiales de instalación y de distribución. Ahora se ha anunciado —informó— una nueva alza de tarifas de más del 60 por ciento, que lesionará gravemente los presupuestos familiares, ya duramente castigados. Y pidió que se dirigiese un oficio al Ministro del Interior para que suspenda en Malleco toda alza de tarifas eléctricas superior a un 20 por ciento, durante el presente año.

...BRES PARA SUCEDER ...NADOR ALESSANDRI ...PONE GRUPO LIBERAL

Entrevista con el Canciller

...estén celebrada anteanoche, el ...agrupacional Liberal del se...distrito, que preside don ...Lebedé, llegó a la conclu...que el senador Jorge Ales...será elegido Presidente de la ...

...la unanimidad de sus miembros ...acordó proponer a la Junta ...del partido que tenga presente los nombres de don Manuel ...Restrepes y del diputado ...Mensez, como postulantes a ...candidatura que quedaría vacante ...el triunfo del señor Alessandri. ..., se resolvió pedir a los de...Consejos Agrupacionales Liberales ...la provincia de Santiago, que ...como su abanderado a ...estos dos personeros.

EMBAJADOR CRUZ COKE SE DIRIGE A LIMA EN MAYO

Entrevista con el Canciller

El Dr. Eduardo Cruz Coke, designado Embajador de Chile en Lima, viajará en los primeros días del mes de mayo próximo para asumir su cargo en la capital peruana.

El señor Cruz Coke sostuvo en la mañana de ayer una detenida entrevista con el Canciller y otros funcionarios de Relaciones, y luego concurrió a la ceremonia realizada en el Salón Rojo de la Moneda, oportunidad en la cual el Jefe del Estado fue condecorado por Perú.

ACTIVIDADES DE LOS CANDIDATOS PRESIDENCIALES

SALVADOR ALLENDE.— El departamento de La Unión fué el epicentro de sus actividades de ayer, durante la jira que realiza por la provincia de Valdivia. En la noche, después de haber recorrido en el día fundos e industrias locales, fué proclamado en esa ciudad, luego de un entusiasta desfile. El Comando Nacional de esta candidatura ha informado que el senador Rafael Tarud viajará en los primeros días de mayo próximo a Curicó, Talca, Linares y Maule, para incorporarse a los trabajos activos de la campaña en la zona. Mientras tanto, en Santiago se prosigue activamente la preparación de la segunda marcha de Allende, programada para el 29 del próximo mes.

JORGE ALESSANDRI.— Ayer inició una segunda jira por Malleco, después de haber recorrido la provincia de Cautín. Se le proclamó en Cunco. Durante su exposición a los manifestantes dijo, entre otros conceptos: "No tengo interés ni corro tras el dinero. Jamás he hecho negocios en mi beneficio. En cambio, los he hecho buenos y grandes en beneficio de la colectividad. Cuando fui Ministro de Hacienda, los hice con utilidades para el Fisco, y también en mis actividades privadas los he hecho para la empresa de que soy empleado". En otra parte de su discurso, sostuvo que los gobiernos demagógicos de la izquierda son los responsables de la inflación, al aumentar incontroladamente los sueldos y salarios.

LUIS ROSSAY.— Desde ayer se encuentra en el departamento de Constitución, provincia de Maule, en la cual permanecerá hasta el martes próximo. Regresará a la capital el 30 del presente para ponerse al frente de los trabajos organizativos del que será órgano de prensa oficial de su campaña. El diputado Samuel Fuentes Andrade asumió sus funciones de presidente del Comando Nacional Gremial de esta candidatura.

EDUARDO FREI.— Coelemu, Curanilahue, San Rafael y Penco proclamaron ayer su candidatura. Al pasar por Tomé, su coche fué detenido por un numeroso grupo de vecinos, que le invitó a su población. En Penco se efectuó un desfile de concentración; en ésta, el candidato expresó: "Cuando oigo gritar "Adelante con Frei" veo a un pueblo que camina hacia una política nacional y popular. El pueblo quiere una política que, sin mentiras, sin demagogia, sin cesarismos, le dé pan, le dé casa y le dé bienestar". Posteriormente tuvo que alterar su itinerario para hacer una corta visita a Talcahuano, donde conversó con trabajadores de Inchalem y de la fábrica ballenera Mancaya. En la noche encabezó un desfile de pescadores de San Vicente. También estuvo en Coronel. Hoy irá a Lirquén, Chiguayante y Talcahuano.

SERA RECHAZADA LA ACUSACION CONTRA EL MINISTRO DE TIERRAS

Declarantes evidenciaron ayer que carece de toda base jurídica

Presidida por el diputado agrariolaborista independiente, Carlos Miranda, sesionó ayer la Comisión Especial que deberá informar la acusación constitucional deducida en contra del Ministro de Tierras y Colonización, don Raúl Rodríguez Lazo.

Se informó de un oficio del Ministro afectado, por el cual excusa su inasistencia.

DECLARACIONES.— Especialmente invitados por la Comisión, prestaron declaraciones el Contralor General de la República, don Enrique Bahamondes; el Subcontralor, don Enrique Silva; el Inspector de este organismo, don Nicolás Alejandrópolus; el Director de Tierras, don Angel Scanlan; el Inspector de Tierras, en Magallanes, don Augusto Portales; el dirigente del Partido Socialista de Magallanes, don Néstor Deposo Molina, y el regidor radical de Punta Arenas, don Armando Barría Triviño.

SIN FUNDAMENTO.— Diputados asistentes a las dos sesiones, que ayer celebró esta Comisión, revisaron que las declaraciones recibidas han evidenciado que el libelo acusatorio carece de toda base jurídica.

Al efecto, en la tarde de ayer se informó que no sería raro que esta acusación fuese retirada por el Partido Radical, en vista del ningún eco que ella ha encontrado en otros sectores parlamentarios.

El FRAP acordó votar en contra, y lo mismo harían demócratacristianos, agrariolaboristas y nacionales. De tal suerte, los radicales, para tener éxito, tendrían que contar con el apoyo de liberales y conservadores, pero éstos se han mostrado fríos ante algunas insinuaciones que se les han hecho.

VOTACION.— La Comisión volverá a reunirse, a las 10 horas de hoy.

Ha citado a declarar al Inspector de la Contraloría, señor Alejandrópolus.

La acusación se votará no antes de las 12 horas.

DECLARACION.— Los señores Néstor Donoso y Armando Barría entregaron ayer a la prensa una versión especial acerca de lo que declararon ante la Comisión acusadora.

Ambos integran la delegación representativa de las entidades y organizaciones cívicas, políticas y económicas de Magallanes, que pidió ser escuchada por la Comisión.

El señor Donoso sostuvo que la eficacia de toda gestión gubernativa requiere de hombres adecuados, para realizarla, y que, en el presente caso, la política de subdivisión de las tierras magallánicas, que ha inspirado la decisión del Presidente de la República, sólo ha sido posible efectuarla debido a la actividad personal y a los conocimientos que sobre la materia tiene el actual Ministro de Tierras y Colonización, don Raúl Rodríguez Lazo. En consecuencia —concluyó diciendo el señor Donoso, que es abogado—, el ataque al Ministro es un ataque a los intereses de la provincia de Magallanes.

Por su parte, el regidor radical por Punta Arenas, señor Barría, destacó la unanimidad de pareceres existente entre todos los partidos políticos de la zona, organizaciones gremiales y de toda índole, incluyendo al propio Partido Radical de Magallanes, para repudiar la acusación en contra del Ministro de Tierras y Colonización, señor Rodríguez Lazo. Agregó el señor Barría que, según la opinión pública de Magallanes, la acusación tiene un carácter meramente político, santiaguino, y constituye una grave amenaza para el afianzamiento de la política subdivisionista de las tierras.

Comisión Especial votará libelo en la mañana de hoy

PROBLEMA DEL COBRE TRATARA HOY LA CAMARA DE DIPUTADOS

Calificará urgencias a reforma electoral y al reajuste para empleados públicos

Conforme a un acuerdo adoptado anteriormente por la Corporación, la Cámara de Diputados fué citada por su presidente a una sesión especial, de 16 a 19 horas de hoy, con el objeto de ocuparse de los problemas que afectan a la gran minería del cobre.

En esta sesión se dará cuenta, entre otras materias, del Mensaje del Ejecutivo que reajusta las remuneraciones de los personales de la Administración Pública, que incluye el estímulo y de la inclusión en la convocatoria del proyecto de reforma electoral de que es autor el ex diputado Jorge Rogers Sotomayor. La Sala calificará las urgencias hechas presentes por el Presidente de la República para el despacho de estos proyectos.

N.o 54

mejor perfeccionamiento de esta iniciativa.

EL PROYECTO.— Con esta resolución gubernativa terminaron ayer en el Congreso las observaciones de tipo constitucional que se habían formulado acerca de la ampliación del proyecto modificatorio de la ley N.o 9,143, sobre Inscripciones Electorales.

Entre los dirigentes del nuevo bloque de acción parlamentaria se había ya acordado que en el referido proyecto se podía incluir, como indicación, el proyecto de Reforma Electoral elaborado por este conglomerado político. Sin embargo, y principalmente entre los radicales, subsistían dudas sobre la constitucionalidad del procedimiento, pues se estimaba que eran dos materias específicas, de las cuales sólo una había sido incluída en la presente legislatura.

En vista de que ambos asuntos ya están incluídos en la convocatoria, este problema ha terminado.

La urgencia al proyecto de Reforma Electoral será calificada esta tarde, por la Cámara de Diputados, en una sesión especial.

La moción respectiva fué presentada el 4 de julio de 1951, y se la conoce con el nombre de "Proyecto Rogers", en homenaje a su autor, entonces diputado falangista por Tarapacá.

Después de una larga tramitación reglamentaria, este proyecto salió de la Comisión de Constitución, Legislación y Justicia, el 30 de septiembre de 1952. El 1.o de octubre del mismo año, fué sepultado en la Comisión de Hacienda, de donde salió sorpresivamente a principios de 1956, una noche que los diputados de izquierda se quedaron solos.

En consecuencia, este proyecto se encuentra debidamente informado y en estado de tabla. Bastará, por lo mismo, que hoy se le apruebe el trámite de la "suma urgencia", para que la Cámara, por ministerio del reglamento quede convocada a sesiones ordinarias, hasta su total despacho.

Oportunamente, según se ha revelado, el nuevo bloque parlamentario formulará a este proyecto, como indicación su propio proyecto de Reforma Electoral, donde también se consultan modificaciones a la ley N.o 9,143, sobre Inscripciones Electorales, y a la ley N.o 8,987, sobre Defensa Permanente de la Democracia.

PROYECTOS DEL NORTE.— La Comisión de Hacienda de la Cámara sesionó ayer, de 10 a 20.30 horas, para debatir el proyecto que modifica la Ley de Inscripciones Electorales.

Al iniciarse la sesión, por 7 votos contra 3 se acordó postergar, por ocho días, los proyectos de Arica e Iquique.

Este acuerdo fue observado por el diputado conservador unido, Enrique Serrano, quien señaló que para adoptarlo se requería asentimiento unánime, porque los proyectos del Norte también tenían trámite de "suma urgencia", con antelación. En vista de que su reclamación fue desestimada, el señor Serrano censuró al presidente de la Comisión, señor Miranda, y esta censura deberá ser votada en la sesión ordinaria del próximo martes.

Por la postergación de los proyectos del Norte votaron los diputados Jonás Gómez, Hernán Brücher y Hugo Miranda, radicales; Ramón Silva Ulloa, socialista; Rafael Agustín Gumucio, demócratacristiano; Humberto Martones, democrático, y Julio von Mühlenbrock, agrariolaborista.

No asistió el diputado Jorge Lavandero, nacional.

En contra, votaron Enrique Serrano y Sergio Díez, conservadores unidos; Pablo Aldunate, Raúl Spoerer y Juan Eduardo Puentes, liberales.

NO HUBO CLAUSURA DEL DEBATE.— A pesar de que reglamentariamente se abrió ayer la posibilidad para una petición de clausura del debate, ella no fué presentada. La Derecha no lo hizo ni lo hará, porque a ella le conviene que el debate se prolongue; la Izquierda no lo hizo, según se reveló después, porque la inclusión hecha por el Ejecutivo de la Reforma Electoral, franqueará a partir de hoy el despacho de este proyecto, en cinco días, dado que ya tiene informe de las Comisiones de Constitución, Legislación y Justicia, y de Hacienda.

PETICIONES HIZO PINTO DIAZ A S.E.

Con el Presidente de la República se entrevistó el diputado Humberto Pinto Díaz, quien solicitó al Primer Mandatario el envío de un oficio al Congreso haciendo presente el trámite de la urgencia para el despacho del proyecto que otorga recursos a las instituciones mutualistas del país.

Pidió, también, a S. E. la inclusión en la Convocatoria del proyecto que modifica la ley 10,986, sobre continuidad en la previsión. El Jefe del Estado, según este parlamentario, se mostró partidario de acceder a sus demandas.

DISCUTEN SI ACABAR CON LOS DERRAMES DE VOTOS EN LISTAS DE PARLAMENTARIOS Y EDILES

Desacuerdo entre los pactantes del bloque de mayoría

En una de las salas de la Cámara de Diputados se reunieron, a las 18 horas de ayer, los presidentes y dirigentes de los partidos que forman el nuevo bloque de acción parlamentaria.

La reunión tuvo por objeto cambiar ideas acerca de cuatro aspectos. El proyecto de Reforma Electoral. El principal, se refiere a la eliminación de las multiplicaciones y derrames, dentro de las listas de candidatos a parlamentarios y regidores.

Al efecto ha formulado reparos, apoyada por los radicales, la fracción del Partido Democrático que encabezan los diputados Luis Mirchel y José Oyarzún.

Hoy habrá una última reunión, y en ella se votará una fórmula de transacción, propuesta por los radicales, según la cual se aprobarían los pactos nacionales de partidos, pero estableciéndose la cifra repartidora por lista de partidos, y la cifra por lista de alianza, como en el régimen electoral francés.

Se hizo notar, en comentarios de pasillos, que esta fracción democrática es el único de los partidos chicos, dentro del bloque de mayoría, que no quiere rubricar desde ya su desaparecimiento del mapa político nacional.

NUEVAS INCLUSIONES DE PROYECTOS EN LA PRESENTE CONVOCATORIA

Por oficios recibidos ayer en la Cámara de Diputados, el Ejecutivo incluyó en la Convocatoria Extraordinaria de sesiones del Congreso Nacional los siguientes proyectos de ley: 1) Modifica disposiciones de la ley 10,527, sobre previsión de los abogados; 2) Otorga jubilación especial a los ex empleados bancarios que tengan a la fecha 25 años de edad, a lo menos, y con un mínimo de quince años de servicios; 3) Establece que el personal jubilado de la Mutualidad de Carabineros gozará de iguales beneficios que el personal retirado de la Caja de Previsión de Carabineros de Chile; 4) Establece que el derecho a desahucio es compatible con la pensión de retiro al personal de la Caja de Previsión de Carabineros; 5) Legisla en favor del personal de los servicios menores e auxiliares de instituciones semifiscales y de administración autónoma; 6) Autoriza al Presidente de la República para adquirir acciones de la Sociedad Constructora de Establecimientos Hospitalarios, la cual deberá invertir una determinada suma en la ampliación de los Hospitales de Concepción y Chillán.

A través de otros oficios, el Ejecutivo retiró las urgencias acordadas para el despacho del proyecto que destina recursos para las obras de regadío de las comunas de Curaxavi y María Pinto, y del que destina recursos para la colocación de cañerías de distribución de agua potable que se efectúa en las calles de Santiago.

SORPRESA HUBO EN EL "BLUE GRAS STAKES"; SE LO ADJUDICO PLION

LEXINGTON (Kentucky), 24. (U. P.).— Plion ganó inesperadamente hoy la carrera de caballos "Blue Grass Stakes". Sacó tres cuartos de largo a Warren G. que entró en segundo lugar.

El triunfador, hijo de Greek Ship ganó en esta carrera 21 mil 872,50 dólares. Ganó probablemente también —lo que es más importante—, un puesto en el Kentucky Derby que tendrá lugar a comienzos del mes próximo.

Nueve de los diez caballos que tomaron parte en la carrera eran posibles participantes del Kentucky Derby. Cuatro de ellos mostraron condiciones que impulsarán probablemente a los organizadores del Derby a darles un lugar en esa carrera.

Los cuatro fueron además de Plion y Warren G., Flamingo que entró tercero a un largo y cuarto de Plion, y Can Trust, a quien el anterior venció por una nariz.

Plion pagó 30.60, 14.20 y 10.20 dólares. Warren G., 17.80, y 10.60. Flamingo, 6.20.

Plion hizo la milla y un octavo de la carrera en 1.53:4. El record de esta carrera es de 1:47.20.

ESTA TARDE PODRA INTEGRARSE A LA CAMARA E. EDWARDS

En la sesión especial que esta tarde celebrará la Cámara podrá jurar e incorporarse a la Sala el nuevo diputado por el distrito de Santiago, don Enrique Edwards Orrego, del Partido Liberal.

De su proclamación, como diputado definitivamente electo, se dará cuenta al comienzo de la sesión, pues en la Secretaría ya se recibió el oficio del Tribunal Calificador de Elecciones que remite la sentencia correspondiente.

Edwards Orrego triunfó en la elección complementaria realizada el 23 de marzo último, para llenar la vacante producida por la muerte del diputado liberal por ese distrito, don Fernando Rojas Walker.

ESTERILES ESFUERZOS PARA SOLUCIONAR LA HUELGA

La huelga de Chuquicamata, como es sabido, ocasiona enormes perjuicios a los trabajadores, al Estado y a la economía nacional; pero también lesiona seriamente los intereses de la Compañía, puesto que le dificulta las entregas y el cumplimiento de sus contratos, la obliga a mantener durante el período de inactividad productora una elevada cuota de gastos generales, disminuye sus legítimas expectativas de utilidad y, sobre todo, facilita la pérdida de sus clientes con beneficios para los competidores.

Los representantes de la Compañía han realizado, y continúan realizando, todo género de esfuerzos para alcanzar una solución equitativa del conflicto. Tanto en el proceso conciliatorio como en cada una de las oportunidades que se han presentado con posterioridad a la paralización de faenas, la empresa ha procurado promover un razonable avenimiento, extremando su buena disposición hasta el máximum compatible con la situación real de la industria. La mejor prueba de ello es que su oferta comprende mejoramientos que significan alrededor de 2 mil 500 millones de pesos que deben sumarse a un régimen de remuneraciones en dinero superior al de las demás industrias establecidas en el país y a un conjunto de condiciones de vida excepcionalmente favorables para los trabajadores de Chuquicamata.

Chile Exploration Company
Mineral de Chuquicamata

Andes Copper Mining Company
Mineral de Potrerillos

Santiago Mining Company
Mineral de La Africana

CONTRIBUYEN A LA GRANDEZA Y PROSPERIDAD DE CHILE

SIEMBRE SEMILLAS DE CALIDAD

Genéticas, Seleccionadas o Importadas

TRIGOS

Genéticos
Vilufén
Kenlafén
Maipofén
Biofén
Ideal Pelón
Candealfén
Frontana
Llocofén
Millafén
Manitoba
Litoral Precoz
Hatif
Nord Desprez
Vilmorin 27 y 21
Barón
Copifén
Capelle Desprez

Importados
Marne Import. de Francia
Lille " " "
Capelle Desprez " "

Seleccionados
Capelli
Baflo
Menflo
Cuaderna
Florana
Caupolicán
Ruso
Pevelle Desprez
Castaño Colorado
Colorado alemán
Frontana
Millafén
Manitoba
Florence Aurora
Llocofén
Litoral precoz
Hatif
Nord Desprez
Capelle Desprez
Florimón Desprez
Vilmoral 53-29 y 21
Barón
Copifén

CENTENO
Petkuser de Invierno, hijo de importado.

AVENAS
Stormking seleccionada
Sueca seleccionada
Amarilla seleccionada
Rubia seleccionada
Vickland genética
Klein mar genética
Andrew Import. de EE. UU.
California " " " "
Ventura " " " "
Klintland " " " "

CEBADAS CERVECERAS
Bethge seleccionada
Cou de Cygne seleccionada
Haine Haisse seleccionada
Kenia seleccionada
Chevalier seleccionada
Maya seleccionada
Wissa seleccionada

CEBADAS FORRAJERAS
Cruzat (6 hileras) Selec.

BANCO DEL ESTADO DE CHILE
SECCION COMERCIAL

BICICLETAS "BIANCHI" y "FREJUS"

REPUESTOS, FORROS y CAMARAS NACIONALES. Todas las medidas. Bicicletas modelos paseo, carrera y niños.

Tubulares italianos "PIRELLI" y "Gadiol"

Independencia 470

Compañía Cervecerías Unidas

DIVIDENDO N.o 140

Desde el 25 de abril de 1958, se pagará en las oficinas del Banco de A. Edwards y Cía. en Valparaíso y Santiago, el dividendo provisorio N.o 140, de $ 9,75 bruto, ($ 8 neto) por acción.

Los señores accionistas que residan en otras localidades podrán cobrarlo en las oficinas de las fábricas de la Compañía o en las sucursales del Banco del Estado de Chile.

EL GERENTE GENERAL.
Valparaíso, abril 24 de 1958.

PARQUET LEON

EL PARQUET DE CALIDAD
COIGUE — RAULI EUCALIPTO POBLACIONES
Edificios de Departamentos
MORANDE 440
Oficina 33, 3er. piso
FONO 64974

MINISTERIO DE OBRAS PUBLICAS
DIRECCION DE VIALIDAD CHILE.

COTIZACIONES PUBLICAS

4/958.

Solicítanse cotizaciones públicas por:

Vigas metálicas en diferentes largos, tipo CAP.

Las cotizaciones, características y condiciones de pago deberán presentarse en sobres cerrados, en la Secretaría General de la Dirección de Vialidad, Morandé 71, 2.o piso, oficina 10, el día 9 de mayo, a las 16 horas.

Bases y antecedentes pueden solicitarse en el Departamento de Maquinarias y Adquisiciones, oficina 20, 2.o piso.

EL DIRECTOR DE VIALIDAD.

HOY SE INICIA LA 2a. ETAPA
FABRICA DE CAMISAS KIBER
San Diego 501 esquina Plaza Almagro

De su grandiosa campaña económica. Todos deben acudir a aprovechar.

CAMISA de popelina con repuesto. blanca
1 x $ 1.320 — 2 x $ 2.690.

CAMISAS de popelina de color 3 tonos con repuesto 36 al 45.
1 x $ 1.420 — 2 x $ 2.750.

CAMISAS de popelina cuello argentino, con repuesto.
1 x $ 1.550 — 2 x $ 2.950.

CAMISAS de popelina blanca y color fantasía, con brillantes.
1 x $ 1.745 — 2 x $ 3.390.

CAMISAS de popelina seda color 4 tonos, con repuesto.
1 x $ 1.770 — 2 x $ 3.450.

CAMISAS de franela de plancha, 4 tonos en todos tamaños.
1 x $ 1.840 — 2 x $ 3.600.

CAMISAS de popelina con lista ancha, muy fina, con repuesto.
1 x $ 1.890 — 2 x $ 3.700.

CAMISAS de popelina mil rayas, 3 colores, fina, con repuesto.
1 x $ 1.920 — 2 x $ 3.750.

CAMISAS de popelina blanca, con cuello separado, con repuesto.
1 x $ 1.840 — 2 x $ 3.580.

CAMISAS de popelina listada, muy fina calidad, 3 colores.
1 x $ 2.270 — 2 x $ 4.450.

CAMISAS de popelina listada, extra fina, con repuesto.
1 x $ 2.490 — 2 x $ 4.850.

CAMISAS de popelina con lista, fondo color muy fina, 3 tonos.
1 x $ 2.510 — 2 x $ 4.990.

CAMISAS de popelina, color 3 tonos muy finas, con repuestos.
1 x $ 2.650 — 2 x $ 5.180.

CAMISAS de fina popelina con lista, 37 al 45, con repuesto.
1 x $ 2.550 — 2 x $ 4.990.

PIJAMAS de niño, talla 10 al 16.
1 x $ 1.870 — 2 x $ 3.650.

PIJAMAS de verano, saldos, 3 tonos de colores para caballeros.
1 x $ 1.790 — 2 x $ 3.490.

PIJAMAS de Viyella, para hombre, varios colores.
1 x $ 2.770 — 2 x $ 5.450.

CAMISETAS afranaladas niño, 2 a 4 años.
1 x $ 390 — 2 x $ 750.

CAMISETAS afranaladas, niños 6 a 12 años.
1 x $ 785 — 2 x $ 1.490.

CAMISETAS afranaladas niño, blanca Chiteco, 13 a 16 años.
1 x $ 995 — 2 x $ 1.850.

CAMISETAS Y CALZONCILLOS afranalados para hombre, gruesos.
1 x $ 990 — 2 x $ 1.890.

CAMISETAS Y CALZONCILLOS afranalados Chiteco, en todas las tallas.
1 x $ 1.280 — 2 x $ 2.480.

CAMISETAS Y CALZONCILLOS afranalados para hombre, rosaco, Chiteco.
1 x $ 1.760 — 2 x $ 3.450.

SWEATER de lana para niños, manga larga y cierre.
$ 1.490.

JERSEY de lana cuello subido, con cierre para caballero.
$ 2.790.

CALCETIN pura lana para caballeros, color a elegir.
1 x $ 685 — 2 x $ 1.350.

CALCETIN lana gruesa, tejido a mano, lo mejor.
1 x $ 1.150 — 2 x $ 2.190.

SWEATER de lana, sin manga.
$ 1.580.

SWEATER de lana, con manga.
$ 1.850.

SWEATER firpo, niño, con cierre.
$ 1.890.

SWEATER lo mejor, lana fina con manga.
$ 2.880.

SWEATER Firpo, fino, con cierre para caballeros, colores de gran moda.
$ 2.950.

SWEATER Firpo, fantasía para caballeros, lo mejor y de gran moda.
$ 4.380.

CALZONCILLOS de popelina, blanca y color.
1 x $ 670 — 2 x $ 1.250.

CALZONCILLOS Cotton, blancos.
1 x $ 445 — 2 x $ 850.

CALZONCILLOS punto largo, mercerizado.
1 x $ 770 — 2 x $ 1.450.

SLIP de hombre, afranelado.
$ 395 — 2 x $ 740.

CAMISETAS media manga, para caballeros, fino punto de hilo.
1 x $ 530 — 2 x $ 990.

CAMISETAS manga larga, para caballeros, de hilo.
1 x $ 590 — 2 x $ 1.150.

GUANTES DE CUERO forrados, para caballeros lo mejor.
$ 1.790.

CALCETIN grueso de trabajo.
1 x $ 255 — 2 x $ 490.

PANTALONES de franela para caballeros, regia calidad.
1 x $ 3.100.

BLUE-JEANS para niños, en tela lona fina, buena confección.
$ 1.150.

BLUE-JEANS para caballero en tela de lona fina, buena confección.
$ 1.570.

BOINAS VASCAS, calidad garantizada.
$ 1.350.

BUFANDAS de lana para caballero, en fina calidad.
1 x $ 790 — 2 x $ 1.530.

GUANTES de Mouflón, forrados para caballeros.
$ 795.

ZAPATILLAS de descanso, para señora, con suela de goma.
$ 1.760.

ZAPATILLAS de descanso, para caballero, de cuero forrado.
$ 1.870.

ZAPATON COLEGIAL, plantillado, café y negro del 26 al 29.
$ 2.970.

ZAPATON COLEGIAL, plantillado, café y negro del 30 al 33.
$ 3.180.

ZAPATON COLEGIAL, plantillado, café y negro del 34 al 38.
$ 3.650.

PARAGUAS de señora.
$ 2.950.

PARAGUAS de hombre, muy buenos
$ 3.450.

Ayer quedó designado el Interventor en la industria del Cemento Melón de La Calera

Sus facultades están destinadas a fiscalizar la producción, distribución y venta del cemento, declarado artículo de primera necesidad a fin de evitar especulaciones.— Empezará a actuar una vez que se normalicen las faenas de la industria actualmente paralizadas por la huelga de sus obreros.

VALPARAISO.— Una muy importante resolución adoptó ayer el delegado provincial de la Superintendencia de Abastecimientos y Precios de Valparaíso, señor Francisco Morey, al designar como interventor en la industria del cemento El Melón de La Calera, al señor Alberto Fernández Casiro, delegado departamental de la SAP en Quillota.

Esta medida ha sido adoptada en cumplimiento de la orden N.o 194, del 21 del presente mes, dictada por el Superintendente de Abastecimientos y Precios, señor Luis Silva Salinas, y será llevada a la práctica una vez que se regularice la producción de la fábrica de cemento El Melón, de La Calera, actualmente paralizada con motivo del conflicto y huelga legal en que se encuentran empeñados sus obreros.

La determinación está basada en el decreto del Ministerio de Economía del 6 de agosto del año pasado, que lleva el número 639, y que declara al cemento como artículo de primera necesidad.

La manufactura, distribución y transporte de los artículos de primera necesidad están sujetos al control director de la Superintendencia de Abastecimientos y Precios.

El Intendente de Valparaíso, señor Jorge Vio Valdivieso, solicitó oportunamente la intervención de la SAP en la venta y distribución del cemento para evitar especulaciones.

En vista de estas consideraciones y las facultades que mediante diversas resoluciones se confieren a los delegados provinciales de la SAP, el delegado de Valparaíso, señor Francisco Morey, procedió a designar el interventor de la industria del cemento en La Calera.

El interventor designado tendrá las atribuciones necesarias para controlar la venta y distribución del cemento.

Quien destruyera o eliminare en todo o en parte los bienes a que se refiere la intervención, será denunciado a la justicia ordinaria como responsable del delito configurado en el artículo 44 del decreto supremo N.o 1.262. Para hacer cumplir esta resolución se requerirá, si fuere necesario, el auxilio de la fuerza pública y de las autoridades civiles y militares, cuya cooperación y concurso estimo necesario el interventor.

En la provincia existen 32 distribuidores de cemento, que al 13 de abril declararon tener una existencia de 28.350 sacos.

SOLUCION DEL CONFLICTO DE LA INDUS. AZUCARERA SE VERA HOY

No se ha materializado aún la huelga legal votada favorablemente por los gremios azucareros, pero si no se encuentra solución, la huelga puede iniciarse a contar de las 24 horas de hoy

VALPARAISO.— Hoy debe verificarse en la capital una nueva reunión entre los representantes de los gremios y las empresas azucareras de Valparaíso, ante el Ministro del Trabajo, con el objeto de llegar a una solución del conflicto que se encuentra planteado entre las partes.

Los obreros afiliados a la Confederación Azucarera de Chile votaron favorablemente la huelga legal, hace ya más de una semana, el no llegarse a ningún acuerdo positivo en el seno del tribunal de conciliación y arbitraje.

La huelga legal aún no ha sido hecha efectiva, pero en caso de que las conferencias de hoy con la intervención del Ministro del Trabajo no tengan un resultado de solución del conflicto, la huelga se materializaría a contar desde las 24 horas de hoy.

VALIOSO Y GIGANTESCO ORGANO FUE INAUGURADO EN TEMPLO DE VALPSO.

VALPARAISO.— Un órgano gigantesco, de 1.060 tubos y 13 juegos efectivos y dos teclados manuales, para la ejecución de las más complicadas obras musicales, fue inaugurado en el templo del "Sagrado Corazón", de los Padres Jesuitas de Valparaíso, en un solemne acto en que el Obispo de la Diócesis, Monseñor Rafael Lira Infante, bendijo el hermoso instrumento, en el que el Reverendo Padre Francisco Dussuel Díaz S. J. ofreció a continuación un concierto con obras de Bach, Haendel, César Frank, Mendelsohn, Martini, Dubois y Charles Marie Widor.

Este órgano fue construido en Luxemburgo hace 45 años, en 1913, y fue adquirido por la familia Cousiño, que lo trasladó al país hace bastantes años, instalándolo en su señorial mansión de Quintero.

Cada uno de sus teclados manuales cubre 68 teclas, con sus correspondientes juegos de pedales, lo que permite una riqueza cromática de sonidos imponentes.

Los padres jesuitas de Valparaíso adquirieron recientemente este instrumento para su iglesia, con lo que han logrado tener uno de los más valiosos del país, de un valor cercano a los 10 millones de pesos. Sin embargo, al ese órgano desde ser construido actualmente, sobrepasaría el valor de los 100 millones.

FALLECIO ULTIMO FUNDADOR DE LA 7ª CIA. DE BOMBEROS DE VALPARAISO

VALPARAISO.— A las 13 horas de hoy serán sepultados en el Cementerio N.o 3 de Valparaíso los restos del señor Carlos Fernández Pasache, último sobreviviente de los miembros fundadores de la Séptima Compañía del Cuerpo de Bomberos (Bomba España), miembro honorario de la Institución bomberil, con más de sesenta años de servicio, por los que había sido distinguido con la medalla correspondiente, calificación ya la distinción por los 65 años de servicios que estaba próximo a cumplir.

Al mediodía de ayer se reunió el directorio de la Séptima Compañía de Bomberos para adoptar acuerdos ante el fallecimiento de su último fundador, y lo mismo hizo el directorio general del Cuerpo de Bomberos.

A los funerales concurrirán todas las compañías, llevando sus valiosas reliquias encendidas, como es tradición.

DOÑIHUE.— Recientemente se efectuó en esta ciudad la ceremonia de incorporación de samaritanas a la Cruz Roja, a la que asistieron autoridades y numeroso público. En esta oportunidad, la presidenta, señora Elisa Soto de Carrasco, y la secretaria, señorita Elisa Castillo Encina, tomaron el juramento de estilo. En el grabado, el grupo durante el acto efectuado en el Teatro de Doñihue.— (Valdés Brave, corresponsal).

ESTUDIAN CAUSAS DEL

SERIO DESFINANCIAMIENTO DE ASIGNACION FAMILIAR OBRERA

Jornada de estudio se realizó en Viña

En Viña del Mar se iniciaron ayer las jornadas denominadas "Operación Financiamiento", destinadas a tratar el problema de la Asignación Familiar Obrera.

El director del Servicio Social, doctor Manuel De Viado, presidió la sesión plenaria, y el jefe del Departamento Técnico, señor Luis Sili, hizo una historia de la situación económica nacional —con las transformaciones paulatinas de la Economía Agraria a la Economía Industrial—, la falta de capitales necesarios para un desarrollo económico intensivo y el mayor gasto de los ingresos de la producción nacional, 189,7% en gastos de consumo. Señaló la importancia de las variaciones de los precios de los metales, principalmente del cobre, en la economía, y la disminución de la producción agropecuaria. Expresó que la agricultura ocupa más del 30% de la población activa del país, pero su participación en el ingreso nacional es sólo del 13%. El ingreso medio de un campesino es sólo igual a un tercio del de una persona ocupada en la Minería o en la Industria.

COSTOS DE LA ASIGNACION FAMILIAR. — El jefe del Departamento de Contabilidad, señor Jorge Arancibia, se refirió a la Asignación Familiar Obrera. Explicó las causas principales del desfinanciamiento de este rubro y la necesidad de ocupar fondos de la Ley 10.383, para hacer frente al pago de asignaciones (mil trescientos millones) en los cuatro primeros meses de este año; los gastos del plan habitacional que superan ya a cuatro duodécimos del Presupuesto para este objeto, y otras causas no menos importantes.

DESFINANCIAMIENTO.— La totalidad de los jefes zonales concluyeron sus comentarios, señalando que era un hecho innegable el desfinanciamiento de la Asignación Familiar en el Servicio de Seguro Social. Las causas de este desfinanciamiento son de orden demográfico, jurídico, económico y administrativo.

Coincidieron, también, en que algunas de estas causas escapan al control del servicio.

LOS ESPECTACULOS DE HOY

AVENIDA (8184).— Gangster contra su deseo, El peor pecado y La sombra de Cruz Diablo.

CARRERA (7489).— Que le toque la golondrina y El río cambia.

CARRERA (QUILPUE — 417).— Amanie, sirena.

CHILE (2399).— Un verano con Mónica, Bambalina, La venganza del muerto y El monstruo de la ciénaga.

CONDELL (2027).— El buda verde y Maureen O'Hara.

COLON (2948).— Cómo usar las curvas.

CENTRAL (7282).— Rayito de sol y Velo azul.

IMPERIO (4567).— Napoleón.

METRO (2111).— Desafío a la muerte.

OLIMPO (VIÑA — 81380).— Tierra desconocida y El signo de la cruz.

ORIENTE (VIÑA — 85678).— Viernes popular.

PACIFICO (6057).— Los chiflados del Rock and Roll.

REAL (2640).— La visita que no tocó el timbre y Carnada.

RIALTO (VIÑA — 81908).— La leyenda de los malos.

RIVOLI (2268).— Continuado.

REX (Viña—85050).— El jardinero español.

VALPARAISO (5522). — Rivales del rayo.

VELARDE (Valparaíso — 4656). —El águila solitaria.

VELARDE (QUILPUE — 342).— Más allá de la duda.

VICTORIA (3778). — Conquistando a Marte y Abriendo horizontes.

NOTA.— Los números entre paréntesis corresponden al teléfono de cada sala.

Movimiento de vapores

LLEGAN:

Hoy:

GESSTEMUENDE, de Corral.

Mañana:

JULIA LUCKENBACH, de Nueva Orleans.

NOPAL BLANCO, de Nueva York.

SALEN:

Hoy:

VILLARRICA, para Punta Arenas.

GEESTEMUENDE, para Hamburgo.

ALERCE, para Coronel.

SANTA MARGARITA, para Nueva York.

A. USODIMARE, para Génova.

POTOSI, para Liverpool.

Mañana:

FINA, para Iquique.

EMPRESTITO POR CINCUENTA MILLONES PARA LA MUNICIPALIDAD DE QUINTERO

QUINTERO.— Presidida por el alcalde, señor Carlos Godoy Lazo, y con asistencia de los regidores, señores Edmundo Olfos, Romulo Zúñiga, Jorge Vera, celebró sesión extraordinaria la Municipalidad.

Fue tratado y aprobado el proyecto encomendado elaborar al abogado de la Corporación, señor Gustavo Lorca Rojas, y tendiente a obtener el despacho por el Congreso de una ley de empréstito a favor de la Municipalidad, por $ 50.000.000, cuyos recursos se destinarán a las obras y adquisiciones siguientes: terminación del edificio municipal; construcción de un edificio de dos caminera para los servicios de Obras; alumbrado eléctrico de la población de Loncura; instalación de agua potable en la Población Quintero, y construcción del Estadio Municipal.

La Corporación tomó, asimismo, el acuerdo de entrevistarse con el Presidente de la República, S. E. el Presidente de la República, para solicitarle ordenar incluir en la convocatoria extraordinaria este proyecto.

Se acordó además, solicitar de la representación parlamentaria de toda la provincia, su apoyo al proyecto de esta ley, que daría recursos a la Municipalidad para impulsar un importante plan de obras de saneamiento y adelanto que reclama esta comuna, dado el aumento vegetativo experimentado por su población y el ritmo acelerado que ha tenido el índice de sus construcciones y el notable desarrollo de su comercio e industria.

OTRAS OBRAS. — Entre otros acuerdos la Corporación, tomó el de adquirir 10 equipos completos de trajes impermeables para los obreros municipales. Resolvió, asimismo, construir un refugio para peatones, en calle Normandie esquina de Avda. Argentina, para la protección de las personas que viven en el sector de las poblaciones "Adán Mella" y de Suboficiales, y quienes deben tomar en este lugar los microbuses de los recorridos intercomunales.

Se acordó cooperar con la Dirección de Pavimentación, para la construcción de zarpas del metro de ancho, en las calles Estrella de Chile y Alonso de Quintero, a fin de evitar el arrastre de fangos y tierra.

A indicación del regidor señor Jarpa, se acogió en principio la construcción de un desagüe en calle Normandie esquina de Estrella de Chile, para facilitar el escurrimiento de las aguas lluvias e impedir los anegamientos producidos en este lugar en años anteriores, trabajos que se ejecutarán previo informe de la Dirección de Obras.

A indicación del regidor, señor Vera, se acordó efectuar arreglos en Avda. Argentina, entre Normandie y Piloto Moraga, trabajos que se realizarán con la cooperación del Grupo de la Batería de Artillería Antiáérea del Ala N.o 2.

TRABAJOS DE ALCANTARILLADO. — Entre las más importantes resoluciones tomadas en esta sesión por la Municipalidad, cabe destacar el acuerdo de reiniciar la activa campaña tendiente a obtener la pronta iniciación de los trabajos de alcantarillado fiscal, cuyos proyectos y estudios fueron aprobados hace ya de dos años, y a pesar de haber sido destinado fondos para tal efecto, han sido postergando, viendo la población frente a un grave problema que amenaza seriamente la salud de sus habitantes y entorpece la normal desarrollo y progreso.

La Municipalidad dispuso que se comunicaciones a los diversos diarios y de la prensa, de la radio y de la capital, solicitando se interpese del grave problema que afecta a esta localidad.— (TAGLA — Corresponsal).

31.o ANIVERSARIO DEL CUERPO DE CARABINEROS

RANCAGUA.— Con un interesante programa, la Prefectura de O'Higgins, como todas las reparticiones similares de la República, celebrará el 31.o aniversario de la fundación del Cuerpo de Carabineros de Chile, acto en los cuales participarán también colegios y otras instituciones locales.

En Rancagua, donde el Cuerpo de Carabineros goza de prestigio, se desarrollará el siguiente programa, el domingo 27:

6 horas.— Izamiento del Pabellón Nacional.

8.30 horas.— Romería al Cementerio. Homenaje al personal fallecido en actos del servicio, por el capitán Carlos Ibieta Muñoz.

10 horas.— Formación del Regimiento, al mando del señor Héctor Higuera de la Jara, frente a la Primera Comisaría.

10.30 horas.— Promesa de Servicio, en la Plaza de Los Héroes, con asistencia de autoridades y delegaciones de instituciones.

Revista del Regimiento por las autoridades.

Conferencia alusiva al Día del Carabinero, por el capitán Alfredo Casas Gutiérrez.

Alocución por el teniente coronel de Carabineros, Jorge Zúñiga Carvallo, sobre la promesa del servicio.

Promesa de Servicio de los nuevos carabineros.

Segunda parte de la alocución, por el Comandante Zúñiga.

Salva, por el escuadrón.

Reparto de medallas por años de servicios, diplomas y otros estímulos.

Desfile del Regimiento ante las autoridades.

Regreso del Regimiento, por Independencia, hasta la Primera Comisaría, para guardar el estandarte.

13 horas.— Almuerzo de camaradería en los comedores de la medialuna, con asistencia de las autoridades.

19 horas.— Coctel a las autoridades e invitados, en el local de la Prefectura de Carabineros de O'Higgins, Avenida Bernardo O'Higgins N.o 710.— (Fernando Lucero, corresponsal).

MADRE E HIJA MUEREN CONVERTIDAS EN UNA VERDADERA PIRA HUMANA

ARICA. (Por HUMBERTO CROSSA).— Una tragedia ocurrió en un pueblo cercano a esta ciudad, cuando las llamas convirtieron en pira humana a una madre y su hija, cuando la primera trató de socorrer a la menor.

El hecho ocurrió en el poblado de Humapalca, a ciento cuarenta kilómetros de Arica, un perdido paradero ferroviario, cuando la menor Dora Desideria Mamani, de siete años de edad, trató de avivar un fogón de cocina utilizando para ello bencina. Las llamas alcanzaron rápidamente las ropas de la niña, y de inmediato acudió en su auxilio su madre, Cecilia Colque Alvarez, a quien también el fuego destruye su vestimenta.

Dora Desideria murió de inmediato y su madre tres días después, luego de soportar las terribles quemaduras.

Las víctimas fueron ayudadas por otros vecinos, quien nada positivo pudieron hacer en esas circunstancias.

El esposo de la víctima, Ricardo Mamani es jefe de grupo de Vía y Obras del Ferrocarril de Arica a La Paz, y en el momento de la tragedia trabajaba en sus labores habituales lejos de su hogar.

Esta tragedia ha causado enorme pesar en el sector cordillerano.

Servicio de buses de Los Angeles a Talca

LOS ANGELES.— En sesión celebrada ayer jueves, la Junta Directiva del Tránsito aprobó la solicitud de los empresarios Ladislao Cortés y Damasio Alvarez, para establecer servicio de locomoción colectiva entre modernos buses desde Los Angeles a Talca.

Este servicio se inaugurará a fines del presente, partiendo de Los Angeles ocho horas. Los viajes serán diarios, incluso domingos y festivos. (ALGOS, corresponsal.)

REGRESO ESTUDIANTE. — Procedente de Buenos Aires y Montevideo, regresó al país el joven estudiante de Talca, señor Osvaldo González Navarro, de 16 años de edad, alumno del 5.o año "C" de humanidades del Liceo de Hombres de esa ciudad, quien fue el ganador absoluto del concurso organizado por CC 108 Radio Portales de Talca. Este estudiante que eligió el tema de la Cirología, viajó durante tres meses a través de Francia, Inglaterra y Bélgica, gracias a los sobresalientes conocimientos que demostró en dicho concurso. En el grabado, el joven González en su momento de su arribo a Los Cerrillos, para luego dirigirse a su ciudad.

MINISTERIO DE OBRAS PUBLICAS
DIRECCION DE VIALIDAD
Chile

INSCRIPCION ESPECIAL

Llámase a Inscripción Especial de Contratistas inscritos en Primera Categoría, en el Registro General de la Dirección de Vialidad, para la construcción de una carpeta de estabilizado en el Camino Longitudinal Norte, sector de Talinay a Huentelauquén, con un presupuesto aproximado de $ 205.000.000.

Esta Inscripción Especial se cerrará el día 6 de mayo de 1958, a las 16 horas.

Bases y antecedentes para esta inscripción pueden solicitarse diariamente, de 15 a 17 horas, solamente en la Secretaría del Departamento de Estudios de Caminos y Aeródromos, calle Morandé N.o 71, 4.o piso.

EL DIRECTOR DE VIALIDAD

CHATARRA DE COBRE
SELECCIONADA COMPRAMOS
A $ 220.— EL KILO
Puesto en nuestra bodega
URETA COX N.o 930
Secc. Compras — Fono 53094
— SANTIAGO —

Servicio diurno y nocturno de buses Pullman y de la. clase a Concepción
Chillán y ciudades intermedias, con salidas desde Plaza Almagro.
Máquinas último modelo, con calefacción, aire acondicionado, asientos reclinables y espaciosos, etc. Personal seleccionado. Salidas de Santiago y Concepción a las 7.45, 13, 20.15 y 20.30 horas; además, nuevo servicio Pullman a Curicó, Molina, Talca, Linares y Chillán, a las 9 y 21 horas.
Pasajes e informes, teléfonos:
Garita Avenida Bulnes N.o 144 ... 67014
Garita Plaza Almagro ... 62625
Gerencia ... 61909
EMPRESA VIA SUR LIMITADA

ACEPTAMOS FLETES DE VALPARAISO A SANTIAGO
diariamente camioneta de mil kilos.
PRECIOS MODICOS
contrato por días o meses
Escribir: OIBUR RENNAT
CASILLA 81.D — SANTIAGO

CASIMIRES **INGLESES**
desde **$ 5.980.-**
"CASTEX"
BANDERA **627**

DIRECCION DE PAVIMENTACION URBANA
Solicítanse Propuestas Públicas
para la ejecución de calzadas de hormigón de cemento vibrado en calle SEBASTIAN EL CANO, de la Comuna de LAS CONDES, con un presupuesto oficial de $ 6.879.667.00.
APERTURA: Alcaldía de Las Condes, el jueves 8 de mayo de 1958, a las 11 horas.
CATEGORIA: Primera, Segunda o Tercera.
Consultar bases y antecedentes en la Oficina de Partes de esta Dirección, calle Moneda N.o 723, Santiago.
EL DIRECTOR

MINISTERIO DE OBRAS PUBLICAS
DIRECCION DE VIALIDAD — CHILE
Déjase sin efecto hasta nuevo aviso la apertura de las Cotizaciones de Precios por la confección de 430 señales y 400 postes, que deberían entregarse hoy 25 de abril a las 12 horas, en la Secretaría del Departamento de Estudios de la Dirección de Vialidad, Morandé 71, 4.o piso.
EL DIRECTOR DE VIALIDAD

UNIVERSIDAD DE CHILE
ESCUELA DE MEDICINA
De acuerdo a la Ley 10.223, llámase a concurso para proveer el siguiente cargo docente:
LABORATORIO INVESTIGACIONES PEDIATRICAS Y CATEDRA EXTRAORDINARIA DE PEDIATRIA
1 Químico Farmacéutico, grado 5, con 6 horas.
Los interesados deberán presentar sus antecedentes hasta el 10 de mayo próximo, a las 12 horas, en la Dirección de la Escuela de Medicina, Avenida Independencia 1023.

CAJA NACIONAL DE EMPLEADOS PUBLICOS Y PERIODISTAS
PROPUESTAS PUBLICAS
Edificio Punta Arenas
Se pone en conocimiento de los señores Contratistas inscritos en el Registro General de la Institución, que el H. Consejo de la Caja acordó, en sesión del 21 del actual, fijar para el viernes 9 de mayo próximo, a las 16 horas, la nueva fecha de apertura de propuestas para la construcción del edificio de la Caja en la ciudad de Punta Arenas.
EL VICEPRESIDENTE EJECUTIVO

ARMADA DE CHILE
ESCUELA NAVAL ARTURO PRAT
Propuesta Pública N.o 23/958
Llámase la atención al comercio para presentarse a propuesta pública por lo siguiente:
Una máquina Mimeógrafo "MULTILITH DUPLICATOR" Modelo 1250, con accesorios y materiales necesarios.
Apertura: 23 de mayo de 1958, a las 16 horas.
Bases y antecedentes solicitarlos directamente a la Sección Adquisiciones, Casilla 23, Valparaíso.
EL DIRECTOR.

Caja de Retiros y Previsión Social de los Ferrocarriles del Estado
PROPUESTAS PUBLICAS
PRIMER AVISO
Se solicitan propuestas públicas por suma alzada, con opción a reajuste, para la construcción de una población compuesta de 62 casas, en la ciudad de Ovalle.
ENTREGA DE ANTECEDENTES.— Los antecedentes se entregarán desde el 25 de abril hasta el 10 de mayo, inclusive, y podrán ser retirados en el Departamento de Arquitectura de la Caja, Serrano 23, 2.o piso, de 15 a 19 horas, lunes a viernes, y sábado, de 9 a 12 horas, en las fechas indicadas, previo pago de la suma de $ 5.000, que no será devuelta.
PROPONENTE: Podrán optar a esta licitación los contratistas inscritos hasta 10 días antes de la fecha de apertura de la propuesta en el nuevo Registro de Contratistas de Poblaciones de la Caja.
Se exigirá una capacidad financiera de $ 50.000.000, acreditado con certificado bancario.
PROPUESTA: Fecha de apertura: 19 de mayo, a las 16 horas, en la Oficina del señor Vicepresidente Ejecutivo de la Caja, Serrano 23, Santiago.
VICEPRESIDENTE EJECUTIVO

CORPORACION DE LA VIVIENDA
PROPUESTAS PUBLICAS
Provisión de Artefactos Sanitarios
LEY 12.462, PLAN DE INVERSIONES, SALDO DE EMPRESTITO DE QUINCE MILLONES DE DOLARES
Se solicitan propuestas públicas para la provisión de tazas W. C., estanques para W. C. tipo Avon, tazas de lavaplatos de fierro estampado, enlozado; tazas de lavatorio de fierro estampado enlozado y chayas niqueladas.
Los propuestas se abrirán el día 14 de mayo próximo a las 10.15 horas en la Sección Materiales del Departamento Técnico.
Bases y antecedentes a disposición de los interesados en la Sección Materiales de la Corporación de la Vivienda, Arturo Prat N.o 48, cuarto piso, diariamente de 10 a 12 horas.
ENRIQUE BERGUECIO GONZALEZ
Vicepresidente Ejecutivo

GUIA PROFESIONAL

ABOGADOS

SANCHEZ DEL POZO
Especialmente asuntos y juicios matrimoniales, posesiones efectivas, particiones. Moneda 1137, oficina 78, fono 80813. 10.12.30 y 17.30-19 horas. (GP) H|O P.

MANUEL CARTES
Nulidades matrimonio. Divercios. Particiones. Juicios Trabajo, arrendamientos. Cheques. Huérfanos 1194, oficina 42, fono 64359. (G.P.) H|O C.

LAURA MULLER
RAQUEL QUEZADA
Toda clase de juicios. Cuenta abogados competentes. Moneda 1137, oficina 66, fono 89917. (GP) H|O

ADRIAN MOLINA
Abogado. Huérfanos 1294, oficina 42, Santiago; Laso 1360, San Miguel. Jubilaciones, desahucios, juicios del trabajo, nulidades matrimonio. (GP) H|O

CARLOS MESA M.
Abogado, Estado 152, oficina 811 (edificio del Banco Español), teléfono 36032. Nulidades matrimonio, exclusivamente. De 11.30 - 13 y de 18 - 20 horas (GP) H|O C.

ABOGADOS

RAQUEL KOGAN B.
Abogado. Toda clase de asuntos. Compañía 1945. Teléfono 84844, edificio Teatro Real. Atención 6 a 8 P. M. (GP) 17-5 P.

ELIAS NEGHME RODRIGUEZ
Juicios del trabajo. Ahumada 131, oficina 818. Fono 88887. (GP) H|O C

FERNANDO GUERRERO
Nulidades de matrimonio. Agustinas 972, Oficina 717 11-13 y 18-20 horas (GP) H|O C.

DENTISTAS

CLINICA DENTAL "CENTRAL"
Prótesis inmediata. Trabajos urgentes. Compañía 1068, oficina 1108, teléfono 85702. (GP) H|O P.

MATRONAS

MATERNIDAD SARA ZAVALA
Atiende embarazadas de provincias por meses o días. Atención médica permanente. Arturo Prat 1722, teléfono 82470. (GP) 18-5 C.

SEÑORA PHERINY
Lord Cochrane 85. (GP) H|O C

TERESA SANTANDER
Salvador Sanfuentes 2141. Fono 65858. (GP) 12-5 P.

TECNICOS DENTADES

"RAPIDO"
Soldaduras dentales. Pasaje A. Edwards 29, entrepiso 111, entrada por Ahumada 312, fono 67378. (GP) H|O

MEDICOS

Dr. HERNAN DEL PINO
Enfermedades de niños. Consultas, hora pediría al fono 41133. (GP) H|O. C

LECLERC
Nerviosos mentales, alcoholismo, Undurraga 207. (Dieciocho-Olivares), 5-8 40823. (GP) H|O C.

Dr. GUILOFF
Embarazos, partos. Consultorio. Almirante Pastene 7, Depto. 46, esquina Providencia 1370. Teléfono 47369. Residencia, La Verbena 8846, teléfono 491765. (GP) H|O C.

Drs. LUISA PACHECO PIZARRO
Médico cirujano. Señoras y niños. Consultas de 15 a 18 horas. Natanael 475. Fono 36762.

Dr. GASTON RAMIREZ
Piel. Manuel Rodríguez 56. Fono 65828. (GP) H|O C

ABDELKARIM DAVIS
Señoras, ginecología, sexología, psiconeurosis. Consultas de 3 a 7. Huérfanos 2084. (GP) 22-5 P.

DOCTORA NAVARRETE
Señoras. Viena Mackenna 315. Teléfono 35012. 11-1 y 4-7. (GP) H|O C.

MEDICOS

ESCOBAR
Tratamientos. Huérfanos 757, 86082. (GP) 2-8 C.

Dr. GORGEWSKY
Rayos X, estómago, hígado, broncopulmonares, diabetes. Compañía 2311, (86859). 2 a 5. (GP) 24-8 P.

THOMPSON SCHWARZENBERG
Metabolismo, impotencia, obesidad, glándulas. Merced 486-A. 23788. (GP) 5-5 P.

DOCTOR GALLEGUILLOS
Rayos X, aparato digestivo, hígado, corazón, pulmón. Consultas 17-18 horas. Alameda 1173, departamento 750. Teléfono 34731. Fuera de hora, 86691.

Dr. EGIDIO GUTIERREZ
Vías urinarias, venéreas. Presidente Ríos 58. Oficina 22. 89795L. 8-5 P. M. (GP) 6-5 P.

PRACTICANTES

LUIS ALDUNATE
Curaciones, inyecciones, especialista vías urinarias, previa indicación médica. Teatinos 248, fono 60828. Carros Hotel Carrera.

En el Salón Rojo de la Moneda

En el Salón Rojo del Palacio de la Moneda, durante la imposición de las insignias de la Gran Cruz del Mérito Naval al Excmo. señor Ibáñez, último galardón de la Marina de Guerra del país. En el grabado, de izquierda a derecha, aparecen el Ministro del Interior y Hacienda, Eduardo Urzúa Merino; el Canciller Alberto Sepúlveda; el Embajador del Perú en Santiago, don Enrique Goytisolo; el Jefe del Estado y el doctor Eduardo Cruz Coke, Embajador de Chile en Lima.

PREMIERE A BENEFICIO DEL CIRCULO DE PERIODISTAS.-

Se advierte extraordinario interés en los diversos círculos de esta capital, por asistir a la premiere del próximo lunes 28, a las 22 horas, en el cine Windsor, en la que se exhibirá la producción cinematográfica "El Puente sobre el río Kwai", premiada con siete "Oscares", por la Academia de Hollywood.

Esta función, por gentileza de la Columbia Pictures, y la Empresa Emilio Yanzi, será enteramente a beneficio de las obras sociales, que el Círculo de Periodistas, mantiene en favor de sus consocios.

Han adquirido tarjetas de adhesión la mayoría de los representantes diplomáticos, acreditados ante la Moneda, cómo también representantes de las industrias, el alto comercio y la banca.

Las tarjetas en cuestión se encuentran a disposición de los interesados en la secretaria del Círculo en calle Amunátegui 31, tercer piso, de 10 a 12.45 y de 15 a 18.30 horas.

Dirección General del Servicio Médico Legal

CONCURSO

Llámase a Concurso de Antecedentes para proveer:

a) De acuerdo a la ley 10.223, un cargo de médico-legista auxiliar, grado 5.o, con dos horas diarias de trabajo y con destinación en Santiago.

b) Un cargo de Auxiliar de Laboratorio de Bioquímica, conforme al D. F. L. 256.

Bases y antecedentes en el Instituto Médico Legal "Dr. Carlos Ybar", Avenida La Paz No. 1012.

Los antecedentes y solicitudes se reciben en la oficina de Partes, hasta el 30 del actual, a las 12 horas.

EL DIRECTOR.

ARTES PLASTICAS. — Circula la siguiente invitación:

El Instituto de Extensión de Artes Plásticas y el Museo Nacional de Bellas Artes, tienen el agrado de invitar a Ud. a la inauguración de la Exposición de Paisajes y Escenas de la Patagonia, que se efectuará en la Sala Chile del Museo (Parque Forestal), hoy viernes 25 de abril, a las 19 horas.

Pinturas S. A. W. Hicks; fotografías: Sergio Larrain Echenique.

OBRA DE DON GUANELLA. —El Comité de Damas de la Obra don Guanella avisa a todas las personas que gentilmente han adquirido tarjetas para la première de la película "Sucedió en Montecarlo", que las entradas se pueden canjear desde hoy viernes, a las 10 horas en la boletería del Teatro Central.

COMIDA. — Don Enrique Villegas Echeverría y señora Paz Puga de Villegas ofrecieron el miércoles pasado en su residencia una comida a un grupo de sus relaciones sociales.

—oOo—

A EUROPA. — A fines de mayo se dirigirá a Europa, don José Piñeira Carvallo y señora Magdalena Echenique de Piñeira.

CLUB DE BRIDGE "CHILE".-

Cómputos normales fueron la característica del Howell Especial, a pesar de que la suma de puntos de ranking, que perdieron varias parejas por llegar debajo del término medio, alcanzó a 790.

1.o) Eleodoro Matte-Jorge Suárez; 2.o) Edith de Oppenheimer-Federico Grunberger; 3.o) Ivor Davis-Pedro Lizana; 4.o) Mercedes Aguirre de Muñoz-Lucía Fernández de Díaz; 5.o) Margarita de Kohn-Pedro Feldmann; 6.o) Sofía Mayanz de Zahler-Nora de Rafael; 7.o) Ilse de Hirsch-Roberto Asriel; 8.o) Víctor Jacque-Francisco Jolesch; 9.o) Roberto Kaufman-Walter Kohn; y 10.o) Enrique Moraga-Gonzalo Valenzuela.

El lunes 28, a las 20 horas, tendrá lugar la última sesión ordinaria libre del mes, con la cual termina la serie mensual. El miércoles 30, se realizará la sesión individual libre, que ya corresponde a mayo. El viernes 9 (en vez del jueves, que es fiesta), se efectuará la primera sesión especial de mayo, a las 20.20 horas. El lunes 5, habrá otra sesión ordinaria libre.

El club invita a todos los aficionados a asistir a las sesiones de bridge duplicado, sin necesidad de ser socios. Inscripciones se cierran cinco minutos antes del comienzo de la sesión, con excepción de los días miércoles, para los cuales hay que incribirse con anticipación. Todas las reuniones del club, tienen lugar en el Salón Sur del Hotel Carrera.

PARTES DE MATRIMONIO. — Circula el siguiente parte de matrimonio:

—"Cristian Domínguez Arangua participa a Ud. su matrimonio con la señorita María Eliana Valdés Montes y le invita a la ceremonia religiosa que se efectuará en la Iglesia de los RR. PP. Alemanes (Moneda 1661), el domingo 27 del presente, a las 18 horas".

—oOo—

COMIDA. — Ayer ofrecieron una comida a un grupo de sus relaciones sociales en su residencia, don Carlos Plaza Valenzuela y señora Josefina Falabella de Plaza.

—oOo—

ALMUERZO EN EL CLUB DE LA UNION. — El sábado 26 del presente, a las 13 horas, se llevará a efecto en el Club de la Unión el almuerzo que sus amigos ofrecen al Excmo. señor Embajador de Venezuela, don Renato Esteva Ríos, como un homenaje de despedida.

Las adhesiones se reciben en la caja del Club.

—oOo—

DEL EXTRANJERO. —Don Samuel Guzmán Figueroa y señora Zulema Díaz de Guzmán han regresado, después de una corta permanencia en Buenos Aires.

—Hoy regresarán de Europa, don Jaime Eyzaguirre Gutiérrez y señora Adriana Phillipi de Eyzaguirre.

MATRIMONIOS. — Ha sido fijado para el domingo 8 de junio en la Iglesia del Sagrado Corazón (Av. El Bosque 822), a las 5.30 de la tarde el matrimonio de la señorita Carmen Ulriksen Wielandt con el señor Ramón Arrau Merino.

—Ha sido fijado para el 14 de septiembre en la Iglesia de los RR. PP. Franceses el matrimonio de la señorita Eloisa Ortúzar Stuven con el señor Jaime Bravo Silva.

CONSAGRACION EPISCOPAL.-

Se nos ha pedido la publicación, de la siguiente comunicación:

—"Bernardino Piñera Carvallo, Obispo Electo de Prusiade y Auxiliar del Obispo de Talca, en la imposibilidad de enviar invitaciones personales, se complace en anunciar a todos sus amigos y conocidos, que su Consagración Episcopal, tendrá lugar el domingo 27 de abril, a las 16.30 horas en la Basílica del Salvador, (Huérfanos, esquina de Almirante Barroso), y les ruega acompañarlo con su presencia, y con su oración, en este acto.

Santiago, abril de 1958.

A PARIS. — Don Jorge Sánchez Ugarte, señora Della Ugarte de Sánchez y señora Adela Larraín de Cerda, se han dirigido a París, desde donde iniciarán un recorrido por Europa.

VIAJEROS. — De Chillán, don Gonzalo Allende Urrutia.

—A Puerto Montt, don Jorge Cruz Risopatrón.

—De Arica, la señora Eugenia Ríos de Vivanco.

—A Río Bueno, don Sergio Mardones Carrasco.

—A La Serena, don Eulogio Sierra Morales.

—De Valdivia, don Roberto Holey Ch.

Durante el almuerzo de camaradería del Leonismo efectuado ayer en el Hotel Carrera, hace uso de la palabra el Gobernador del Distrito Centro, don Armando Nieto. A este almuerzo asistieron delegados chilenos, peruanos y bolivianos. De izquierda a derecha: don Jorge García Giroz, Intendente de Santiago; Erwin Kraunhkof, Francisco Javier Díaz S., y don Ramón Canala.

CONVENCION INTERNACIONAL DE LEONES

Con diversos actos efectuados tanto en la mañana como en la tarde de ayer se dio término a la Convención Nacional de Clubes de Leones del país. Asimismo, se iniciaron los actos preliminares, como ser registro de delegados y conocimiento de programa sin lo que se refiere a la Octava Convención Internacional del Area Andina, que cuenta con la participación de leones peruanos y bolivianos.

En sesión efectuada en la mañana se eligieron los nuevos Gobernadores de Distritos del país, honor que recayó en las siguientes personas: por Chile Centro, el señor Sergio Montero Fuenzalida; por Chile Norte, el señor Enrique Concha Echeverría; por Chile Sur, el señor Eduardo Struve y por Chile Austral el señor Edmundo Díaz.

Al mediodía los delegados de los clubes nacionales como los de los Distritos peruanos y bolivianos asistieron a un almuerzo de camaradería, el que contó con la presencia de autoridades de Gobierno, parlamentarios y diplomáticos. En la tarde continuaron las sesiones de trabajo, para finalizar con una reunión plenaria en la que se analizaron y aprobaron las diferentes ponencias. En esa sesión fue recibido oficialmente el señor Finis E. Davis, Tercer Vicepresidente de Liona International, quien al hacer uso de la palabra manifestó la importancia que adquieren cada día estas convenciones que congregan a destacados representantes de distintos sectores de una nación y cuyo objetivo principal es el de cooperar al bienestar de la comunidad. En esa sesión se procedió a elegir al directorio internacional en representación del Area Andina, cargo en que fue designado el León boliviano, don Carlos Aguirre Rodríguez.

En la tarde, a las 19 horas, los delegados asistieron a un coctel que se sirvió en el Club de la Unión ofrecido por Panagra.

En la noche en el mismo recinto los socios fundadores del Club de Leones ofrecieron una comida a la directiva de la Convención.

Una de las reuniones principales de esta convención fue el té de camaradería, al que asistieron las damas leonas en el Hotel Crillón, acto social que adquirió extraordinarios relieves.

EN HONOR DEL EMBAJADOR BRITANICO.-

El Ministro de Relaciones Exteriores, don Alberto Sepúlveda, y señora Teresa Caravés de Sepúlveda, ofrecieron anoche una comida en el Hotel Carrera, en honor del Embajador de Gran Bretaña en Santiago, Sir Charles Empson, y Lady Empson. A esta manifestación concurrieron Ministros de Estado, y otras autoridades.

TE. — María Teresa Clares Délano ofrecerá el sábado próximo en su residencia de José Miguel Claro, un té a un grupo de sus amigas.

El Presidente de la República, y señora Graciela Letelier de Ibáñez, le ofrecerán un almuerzo el miércoles 30, en el Palacio de la Moneda. Sir Empson, regresa a su patria, en algunos días más.

Inscríbirse como voluntario alfabetizador en algún centro, es hacer patria; coopere generosamente en la Colecta Nacional "Darío Salas", que se llevará a efecto el próximo viernes 9 de mayo.

AQUI FALTO UNA AMPOLLETA

OSRAM

SECRETARIA

Experta taquígrafa dactilógrafa para gerencia de importante Laboratorio.

BUEN SUELDO

Escribir indicando edad, referencias, pretensiones, a:

CASILLA 2643 — SANTIAGO

RELOJ SUIZO FINO

ENTREGAMOS CON SOLO $ 2000.-

SALDO FACILIDADES

IMPORTACION DIRECTA

RELOJERIA GABOR

ESTADO 91 - 5º PISO

Agustín, nuestro chef, y el COMEDOR

IMPERIAL

fino . . elegante . . .

han seleccionado un MENU DE LUJO a

$ 1.600.-

para almuerzo y comida, con una exquisita y extensa variedad de platos a elección

el hotel Carrera coopera... con su buen gusto.

CASTILLA Y MANTAS

Fábrica vende directamente al público

RECOLETA Nº 919

DORMITORIO

NORMANDO

$ 155.000

Ropero 3 cuerpos, desarmable, cómoda, toilette con espejo de biombo, 2 veladores, 2 marquesas, 2 sillas, mesita y banqueta, mitad de su valor real.

COMEDOR CHIPPENDALE

$ 145.000

Gran amoblado de lujo: consta de 1 buffet, 1 mesa, 6 sillas y 2 sillones.

COMEDOR NORMANDO

$ 70.000

Líneas estilizadas, tallado a mano, 8 piezas.

LIVING CAPITONE

$ 105.000

Finamente terminado, brocato y gobelino a elección, 1 sofá y 2 sillones.

657 NATANIEL 657

Una experiencia única en su vida le ofrece CINTA-ALA: concurrir a la famosa CARRERA DE LAS 500 MILLAS. ¡Lo más excitante del mundo!

Además

21 DIAS DE EXCURSION

visitando Washington D. C. Atlanta, Chicago, Detroit, Niagara Falls y New York.

- Hospedaje en los mejores hoteles.
- Entrada numerada a la Carrera.
- Transporte en lujosos Station-wagons guiados por usted mismo.
- Guía experimentado, poliglota.

Todo incluido en el precio.

575 dólares

¡Decídase HOY MISMO!

Salida: 23 de mayo

Consulte a su agente de viajes o a

cinta ALA

Teatinos 304

Premios del Concurso Miss Chile

Auspiciado por LA NACION y Catalina

LISTA DE PREMIOS

Una permanencia de diez días para dos finalistas en el Hotel "Algier's", de Miami, considerado como el más lujoso del mundo

Una radioelectrola STANDARD ELECTRIC, modelo con tres parlantes tridimensionales y elegante mueble enchapado en maderas finas. Nueve válvulas, con 14 funciones y tocadiscos de 4 velocidades.

Un refrigerador PHILCO de último modelo, de gran rendimiento y esmerada construcción.

Un viaje de ida y regreso en avión a Río de Janeiro, en los excelentes servicios de la prestigiosa línea SAS.

Miss Chile viajará en

Lambretta

LA MEJOR MOTONETA

EMSSA Equipos Mecánicos Salfa Siam S.A. representantes exclusivos para Chile de LAMBRETTA, regalará a MISS CHILE una LAMBRETTA 1958

EMSSA

Representantes exclusivos para Chile

Dos finísimos chaquetones de la afamada piel "Moutón Doré", especialmente diseñados para "reinas de belleza".

ROYAL MOUTON

MOTORES NUEVOS (ENSAMBLES)

Y TODA CLASE DE REPUESTOS LEGITIMOS PARA FORD, CHEVROLET, LINEA CHRYSLER, STUDEBAKER BUICK, OLDSMOBILE, PONTIAC, WILLYS E INTERNATIONAL

— CENTRAL AUTOS —

AVENIDA BERNARDO O'HIGGINS 248 Y 1881

TELEFONOS:
FORD Y CHEVROLET 397592 - 60197
LINEA CHRYSLER 391218 - 68697
BUICK, OLDS, PONTIAC 397592
STUDEBAKER, INTERNAT. 68697
WILLYS (JEEP) 391218

EN LAN

SE VIAJA MARAVILLOSAMENTE

Occidente urge a Moscú para reunión de Jefes de Estado

LONDRES, 24 (UP).— Los aliados occidentales volvieron hoy a pedir a la Unión Soviética que apresure los preparativos para la Conferencia de Jefes de Estado, celebrando conversaciones conjuntas con sus Embajadores en Moscú.

Gran Bretaña, Estados Unidos y Francia, entregaron esta tarde a Rusia una nota que contiene los siguientes puntos:

"Declaran su "sorpresa" de que el Ministro de RR. EE. soviético, Andrei Gromyko, se haya negado a entrevistarse con los tres Embajadores occidentales a la vez."

"Expresan la "esperanza" de que el Kremlin aceptará después de todo las reuniones conjuntas."

"Reiteran su posición de que las conversaciones diplomáticas de Moscú deben versar no sólo sobre la fecha, lugar, temario y composición de la Conferencia de Ministros de Relaciones Exteriores que precederá a la de Jefes de Estado, sino también sobre el fondo de las principales diferencias entre el este y el oeste, que se plantearían en la Conferencia de Jefes de Gobierno."

Las autoridades interpretaron la nota como un desafío a Moscú para que diga francamente si todavía desea celebrar conversaciones preparatorias de la Conferencia de Jefes de Estado.

Gromyko se entrevistó por separado con los Embajadores occidentales a fines de la semana pasada, después que Occidente acordó realizar consultas diplomáticas preliminares en Moscú sobre la Conferencia de Jefes de Gobierno. Pero Gromyko se negó a recibir juntos a los Embajadores y rechazó la posición ya asumida por Occidente de que las conversaciones de Moscú deben ocuparse del fondo de las cuestiones en vez de limitarse a fijar la fecha, lugar y temario de la reunión de Ministros de RR. EE. y los países que participarán en la Conferencia de Jefes de Estado.

Occidente cree que el próximo paso del Kremlin será, tal vez, aceptar recibir juntos a los tres Embajadores occidentales, pero insistiendo que también asistan los Embajadores de dos satélites soviéticos —probablemente Polonia y Checoeslovaquia— para que ambas partes tengan igualdad numérica.

Socialistas franceses apoyan en principio gestión de René Plevén

PARIS, 24.— (U. P.).— El poderoso Partido Socialista dio hoy su asentimiento en principio al propósito del ex Presidente del Consejo de Ministros, René Pleven, de elaborar una fórmula de transacción sobre la política en Argelia, y con ello aumentó las posibilidades de que éste logre constituir un Gabinete para poner fin a los nueve días de crisis.

Los socialistas, que tienen 100 votos en la Asamblea Nacional, habían rechazado previamente al derechista Georges Bidault basándose en que su actitud hacia Argelia era "demasiado dura".

Pleven, jefe del pequeño pero influyente Partido de Resistencia (UDSR), que ya desempeñó dos veces la Presidencia del Consejo, fue encargado por el Presidente de la República, René Coty, de intentar la formación de un Gobierno, después de haber renunciado al encargo Bidault.

El jefe del Partido Socialista, Guy Mollet, se entrevistó esta tarde con Pleven y después dijo que su partido ve favorablemente la tentativa del encargado de formar Gobierno.

Se estima que Pleven está políticamente a la izquierda de la actitud de Félix Gaillard, que fue derrotado la semana pasada en una votación cuando, como jefe del Gobierno, trataba de lograr que la Asamblea aceptara los resultados de la gestión de "buenos oficios" anglo-norteamericana en las disputa de Túnez con Francia. Por esa razón, Pleven sería aceptable para los socialistas.

Pleven recibió el encargo de Coty en la noche del domingo después que Bidault abandonó sus gestiones por solucionar la crisis que estalló el martes de la semana pasada, cuando los extremistas de derecha e izquierda de la Asamblea votaron contra Gaillard y su política tunecina.

Sin embargo, Pleven aún tiene que superar el mayor obstáculo que le está preparando la derecha, que fue la causante de la caída de los últimos tres gobiernos, acusándolos de ser demasiado "liberales" en Africa.

Pleven no ha decidido aún si proseguirá sus gestiones y solicitará la aprobación de la Asamblea Nacional. Para ello está consultando con los jefes políticos y militares sobre un problema: Argelia. Si logra un acuerdo respecto a esta cuestión, comparecerá en la Asamblea con tan fin.

El Vicepresidente yugoslavo repudia ingerencia soviética

LJUBLJANA, Yugoslavia, 24 (UP).— Por Stojan Radovic.— El Vicepresidente, Edvard Kardelj, máximo ideólogo del comunismo yugoslavo, dijo hoy a Moscú que no podía dictar a Yugoslavia su línea partidaria.

Kardelj aludió a sus camaradas de la guerra pasada, el Presidente Tito y el Vicepresidente Aleksander Rankovic, en la formulación de declaraciones que están alondando la nueva divergencia entre Yugoslavia y el bloque soviético.

Kardelj dedicó casi todo su extenso discurso a la defensa marxista del proyecto de programa para el Partido Yugoslavo. Fue seguido en el uso de la palabra por el dirigente comunista croata, doctor Vladimir Bakaric, quien atacó específicamente las críticas hechas al programa por la revista de Moscú, "Kommunist".

Delegados de los Partidos Comunistas chileno, irlandés, noruego e italiano pronunciaron breves discursos en salutación al Congreso.

Pero hoy no se distribuyeron copeo sin entrar en la disputa ideológica.

Kardelj defendió las bases ideológicas del programa del Partido Comunista yugoslavo que en la semana pasada fueron criticadas por Rusia y que provocaron el boicot del Séptimo Congreso del Partido, reunido aquí, por los partidos rojos de la Unión Soviética y los partidos satélites de Moscú.

En presencia de 180 delegados, entre los cuales estaban sentados en completo silencio los Embajadores de Rusia, Alemania Oriental, Rumania y Bulgaria, enviados como "observadores", Kardelj dijo: "No podemos reconocer a nadie el derecho de determinar lo que es o no marxista en nuestro programa".

Los Embajadores se retiraron ayer del Congreso después de leer por adelantado copia del discurso de Rankovic, que también atacó al bloque soviético. El único que permaneció sentado fue el Embajador polaco.

pias del discurso de Kardelj.

En la guillotina fueron ejecutados cinco argelinos

ARGEL, 24 (UP).— Tres rebeldes argelinos perecieron hoy en la guillotina. Otros dos fueron ejecutados ayer.

Las cinco ejecuciones parecen ser en represalia por la nueva ola de ataques rebeldes a civiles franceses y musulmanes partidarios de Francia.

En uno de sus últimos ataques a los civiles, un grupo de insurgentes bien armados asaltaron anoche una granja próxima a la base de la Legión Extranjera en Sidi Bel Abbes. Dieron muerte al granjero, que trabajaba en el campo; sucuestraron a su esposa y la llevaron a una aldea vecina, donde le destrozaron el cráneo con un hacha.

Presión soviética ante El Presidente Nasser

EL CAIRO, 24.— (U. P.).— Gamal Abdel Nasser, el Presidente de la República Arabe Unida, será, en opinión de los observadores, objeto de esfuerzos de la Unión Soviética para atraerlo a su esfera de influencia, durante la visita que hará a Moscú dentro de pocos días.

Los diplomáticos occidentales ven la visita de Nassen como indicación de que la Unión Soviética reanuda su campaña para ganar influencia en el Cercano Oriente. Ven en ello un esfuerzo soviético para recobrarse del revés sufrido cuando Egipto y Siria formaron la República Arabe y proscribieron el partido comunista sirio.

La visita a Moscú será la primera salida de Nasser del Cercano Oriente desde 1955, cuando concurrió a la Conferencia de Bandung. El gran interrogante de Occidente es cómo reaccionará el viajero.

La comitiva de Nasser a la capital soviética es política más bien que militar o económica. Consiste en los vicepresidentes Abdel Latif Boghdady y Akram Hourani, el Ministro de Relaciones Exteriores Mahooud Fawzi y el Ministro de Estado para Asuntos Presidenciales Aly Sabry.

Los observadores occidentales quisieran saber si Nasser lleva a sus principales colaboradores políticos para concluir algún acuerdo político con Rusia o para que le ayuden a resistir la presión soviética.

Una de las principales palancas de la presión soviética es la económica, porque la nacionalización del Canal de Suez, consumada en 1956, mantiene todavía encenadas las relaciones entre Egipto y Occidente y, en consecuencia, la flamante República Arabe Unida tiene que depender económicamente más del bloque oriental.

Diplomático chileno ante la NU atropelló a un policía en N. York

NUEVA YORK, 24.— (U. P.) Un coche conducido por el Ministro chileno ante las Naciones Unidas, Alfonso Grez, causó anoche lesiones leves a un policía que, vestido de civil y en una motoneta, se dirigía a su trabajo, poco después de la medianoche. No se presentó acusación alguna contra Grez, y el policía, que sufrió sólo algunos rasguños en ambas manos y la pierna derecha, fue atendido en un hospital y enviado a su casa.

El policía fue alcanzado por el automóvil en uno de los puentes que unen la isla de Manhattan con el Distrito de Queens. El coche no se detuvo, pero el policía tomó la licencia y luego se determinó que era el coche de Grez.

El Ministro admitió que había pasado por el puente a la hora del suceso, pero dijo que no había notado nada anormal. Examinado el coche, se determinó que tenía algunos pequeños arañazos en la puerta derecha trasera, pero sólo superficiales.

La Transmisión del Mando en Argentina

BUENOS AIRES, 24 (UP).— La Cancillería dio a conocer el programa definitivo de actos para la transmisión del Mando Presidencial, que comenzarán el lunes próximo y han de culminar con las ceremonias de asunción de la Primera Magistratura por el doctor Arturo Frondizi, el primero de mayo.

Los actos centrales se realizarán el jueves, cuando Frondizi, en presencia de los jefes de las delegaciones extranjeras, tomará la banda presidencial y el bastón en una ceremonia que se cumplirá en el Salón Blanco de la Casa de Gobierno.

SANTA MONICA — California.— Abriéndose paso en medio de los curiosos que forcejeaban para verla, la actriz Lana Turner llega para el juicio de la Corte Juvenil contra su hija Cheryl Crane. De izquierda a derecha, aparecen el abogado Louis Lau, Lana, el abogado Jerry Geisler y la señora Mildred Turner, madre de la actriz. —(Radiofoto United Press).

Poderío militar israelita en las calles de Jerusalén

JERUSALEN, 24 (UP).— El poderío armado de Israel desfiló hoy por las calles de Jerusalén la nueva, bajo los ojos alertos de Jordania, que tiene a Jerusalén la antigua, en gran culminación de la celebración del décimo aniversario de la creación del Estado judío.

Más de cien tanques y cañones, y miles de soldados participaron en esta demostración de fuerza. Unos 20.000 espectadores, incluso el Presidente, Isaak Ben Zvi, y el Primer Ministro, David Ben Gurión, presenciaron el despliegue desde el Estado Nacional.

Al otro lado de la línea divisoria de Jerusalén, los jordanos observaron los acontecimientos. Se habían quejado a las Naciones Unidas porque Israel concentraba grandes fuerzas en Jerusalén e incluso reclamaron infructuosamente que se obligara al Estado judío a retirar sus fuerzas, ya que —dijeron— existía la posibilidad de dificultades.

Israel dio seguridades a la NU y a los jordanos de que retiraría todos sus soldados y armamentos de Jerusalén, no bien finalice el desfile conmemorativo.

En el Estadio Nacional, el Presidente Ben Zvi desplegó personalmente las nuevas bandera de siete unidades. Al desarrollarse la última de las siete, otros 200 abanderados desplegaron las suyas y el gran campo ofreció un caliidoscopio de color.

A continuación de la ceremonia de la enseña patria, Ben Gurión pronunció un discurso de 5 minutos. Señaló que tres generaciones de precursores judíos habían forjado su patria, pero que el ejército israelí había mantenido la independencia de la nación y la habían salvado luchando en la proporción de uno contra 400.

Recordando la campaña de Sinaí, sostuvo que "fue única no sólo en nuestra historia militar, sino también en la historia militar del mundo".

Coche en que viajaba Churchill chocó con un autobús en Londres

LONDRES, 24 (UP).— Sir Winston Churchill resultó hoy ileso en el choque de su automóvil con un autobús de dos pisos del servicio público, en la transitada Plaza del Parlamento.

El accidente ocurrió cuando su chofer conducía a Churchill a la Cámara de los Comunes por segundo día consecutivo, al encontrarse ambos vehículos en el remolino de tránsito que se forma en la céntrica plaza donde están enclavadas las casas del Parlamento.

Churchill, cuya serenidad no se alteró por el incidente, sonrió a la multitud que se congregó inmediatamente alrededor de los dos vehículos. La policía permitió al chofer de su coche conducirle al interior del patio del Parlamento, a pocos pasos de distancia, antes de interrogarle, en unión del conductor del ómnibus, para levantar el sumario correspondiente.

El ex Jefe del Gobierno entró en el salón de sesiones de la Cámara de los Comunes durante el período dedicado a ruegos y preguntas, en el cual los Ministros contestan al interrogatorio sobre asuntos diversos a que les someten los diputados. Al aparecer en el salón, Sir Winston fue aplaudido por los miembros de todos los sectores, lo mismo que ayer, en que ocupó su escaño por primera vez en cuatro meses, e hizo también por primera vez su aparición pública en Londres desde que sufrió el acceso de pulmonía y pleuresía durante sus recientes vacaciones de invierno en la Costa Azul francesa.

Este último fin de semana circularon rumores de que el anciano estadista, que cuenta 83 años de edad, estaba otra vez enfermo, pero fueron desmentidos por sus allegados.

Algunos observadores interpretan las dos visitas consecutivas de Churchill a la Cámara como una acción deliberada para disipar los rumores sobre su estado de salud. Hacen observar que es inusitado en estos tiempos que el veterano político concurra a las sesiones dos días seguidos, pues desde que se retiró de la Jefatura del Gobierno sólo ha acudido a la Cámara muy pocas veces.

Presidente de Alemania irá a Estados Unidos

BONN, 24 (UP).— Se anunció hoy que el Presidente de Alemania Occidental, Theodor Heuss, visitará Estados Unidos en el próximo mes de junio.

La oficina del Presidente dijo que Heuss visitará, primero, Canadá, durante 4 días, y desde el 4 hasta el 23 de junio estará en Estados Unidos. Pasará los primeros tres días en Washington y después irá a Filadelfia, Chicago, Detroit, San Francisco y Nueva York.

Heuss será el Primer Jefe de Estado de Alemania que visite América del Norte.

AMENAZA DE GUERRA ATOMICA MUNDIAL

NUEVA YORK, 24.—(UP).— El general Curtis E. Lemay, Subjefe del Estado Mayor de la Fuerza Aérea, declaró hoy que "con cada día que pasa" aumenta la amenaza de guerra atómica mundial.

Los jefes del Ejército y la Armada, sostienen, sin embargo, que el "estancamiento" nuclear entre Estados Unidos y la Unión Soviética indican que tal guerra es poco probable, y que acaso cualquier conflicto que surja será limitado a las armas ordinarias.

Las grandes diferencias de puntos de vista sobre las amenazas que afronta Occidente y las armas que éste necesita para su defensa, fueron dadas a conocer en discursos preparados para la Convención anual de la Asociación Norteamericana de Directores de Periódicos.

Los dirigentes militares presentaron muchas de las opiniones que sirven de base a las supuestas disputas entre los dirigentes de las Fuerzas Armadas en Washington. El Presidente Eisenhower proyecta poner fin a esa situación mediante un plan de reorganización que requiere un mando "verdaderamente unido" de las fuerzas de combate y las dependencias encargadas de la estrategia nacional.

Lamey manifestó que América "afronta una batalla intensa, cuesta arriba, cada día y cada año", para mantener en ventaja e impedir un holocausto atómico provocado por los soviéticos.

Por otra parte, el general Maxwell D. Taylor, Jefe de Estado Mayor del Ejército, declaró que Estados Unidos "probablemente tiene justificación para suponer que ningún país iniciará voluntariamente una guerra atómica general".

Agregó que, como consecuencia, los comunistas probablemente prefieran recurrir a guerras limitadas y pequeñas agresiones para alcanzar sus objetivos.

El almirante H. D. Felt, jefe de Operaciones Navales, declaró que el Mundo Libre debe mantenerse en "buena posición" para impedir la guerra mundial. Dijo que mantiene "relativamente considerables sus fuerzas de represalias, principalmente dispuestas por los mares en portaaviones y submarinos".

Colombia sugiere una reunión de Ministros de RR. EE. Americanos

WASHINGTON, 24 (UP).— Germán Sanz de Santamaría, Ministro colombiano de Relaciones Exteriores, reveló hoy que su Gobierno sugirió a los Ministros de Relaciones Exteriores de las otras 20 Repúblicas americanas a una reunión que se celebrará en Bogotá en agosto o septiembre.

La reunión tendrá por objeto, según Sanz a la United Press, coordinar la política del hemisferio occidental en la solución de los más urgentes problemas económicos.

El Ministro dijo que no había fijado aún fecha alguna definitiva para la Conferencia, pero sugirió que realizarse antes del período de sesiones de la Asamblea General de las Naciones Unidas, en agosto o septiembre, probablemente.

La propuesta de Sanz fue muy acogida. El Secretario del Departamento de Estado, John Foster Dulles, dijo en la noche de ese miércoles, que estaba de acuerdo con la idea y que confiaba en poder asistir a la reunión.

Sanz dijo hoy que esperaba que la Conferencia de Bogotá fuera la primera de una serie de reuniones regulares que "examinen los problemas políticos, económicos y sociales de un mundo que cambia rápidamente".

No tuvo éxito lanzamiento de cohete mixto Vanguard y Thor

CAPE CAÑAVERAL, 24.— (UP).— La Fuerza Aérea, desistió hoy, de seguir buscando el cono de cabeza, de un nuevo proyectil balístico intercontinental, disparado anoche a gran distancia hacia el Atlántico, al extremo de un cohete mixto, de los proyectiles Thor y Vanguard.

Una nota oficial, expedida en la Base Patrick, de la Fuerza Aérea, poco después de medianoche, dice: "La Fuerza Aérea, confirma la noticia de que se han suspendido los esfuerzos por recuperar el cono de cabeza, del proyectil disparado anoche, en Cabo Cañaveral".

No se hizo comentario alguno respecto a las causas que no han permitido recuperar el pequeño objeto, en forma del Hemisferio, destinado a impedir que los proyectiles se consuman por la fricción de la atmósfera al volver a entrar en ésta.

Esta mañana, el mayor general Bernard Schreiver, jefe de proyectiles de la Fuerza Aérea, expresó en Washington, a la Comisión de la Cámara de Representantes, encargada del estudio de problemas del espacio sideral, sus dudas de que pudiera llegar a encontrarse la cabeza del proyectil.

Schreiver, manifestó que todavía han de pasar un par de días, hasta que pueda hacerse una evaluación completa del lanzamiento experimental del proyectil mixto Thor-Vanguard, pero que "por el momento no hemos recuperado el cono de la cabeza y no creo que jamás lleguemos a encontrarlo".

La Fuerza Aérea, disparó anoche el proyectil, precursos del cohete a la Luna, principalmente para probar una nueva idea, encaminada a hacer volver a la Tierra, desde el espacio a través de la atmósfera un cono de cabeza. Los cálculos extraoficiales preliminares, dicen que el cohete, dirigido a un objetivo del Océano a 10.000 kilómetros de distancia, quizá no haya llegado a más de unos 4.800.

Al mismo tiempo, la Marina de Guerra, está acondicionando un cohete Vanguard completo para hacer pronto otro intento de lanzar a una órbita alrededor de la Tierra el cuarto satélite artificial de los Estados Unidos, una esfera de 50 centímetros de diámetro, y unos 10 kilos de peso destinada a medir y transmitir a la Tierra, la actividad de los rayos X, alrededor del globo.

En su comparecencia ante los miembros de la Comisión del Congreso, Schreiver, eludió las respuestas a sus preguntas, acerca de la distancia a que había llegado el proyectil mixto Thor-Vanguard. Pero admitió que el hecho de no haber podido recuperar el cono, significa que el experimento, no fue un "completo éxito". Dijo, sin embargo, que los hombres de ciencia, recibieron de la radio del proyectil alguna información durante su vuelo hasta que llegó a la Isla Antillana, de Antigua.

Argentina venció 53 por 43 a Chile

En el S. A. Femenino de Básquetbol de Lima

LIMA, 24.— (UP).— Argentina derrotó a Chile por 53 a 43 en el primer partido de esta noche por el Campeonato Sudamericano Femenino de Básquetbol.

Las argentinas demostraron superioridad, tanto en el juego de conjunto como en el individual y doblegaron a sus adversarias con mayor velocidad y efectividad en los tiros al cesto.

El primer tiempo terminó 31 a 23 a favor de Argentina.

Los equipos presentaron las siguientes alineaciones iniciales:

ARGENTINA (blancas): María Luisa Bonetti, Esther Pintrapiana, Mercedes Rosales, María Susana Bello y Susana Abad.

CHILE (rojas): Ismenia Pavechard, Blanca Carreño, Carmen Camazón, Onésima Reyes y Lucrecia Terán.

Convenio comercial firmarán Rusia y Alemania Occidental

BONN, 24 (UP).— El Viceprimer Ministro soviético, Anastas Mikoyan, llega a esta capital mañana, en visita de 4 días, que pudiera servir para hacer alguna luz sobre los planes rusos para una Conferencia de Jefes de Gobierno.

El alto funcionario soviético, el de más jerarquía que haya visitado Alemania Occidental, viene en avión desde Moscú para firmar un acuerdo comercial que contempla un intercambio del equivalente de 750 millones de dólares. Con ello, Alemania Occidental y la Unión Soviética establecerán relaciones comerciales.

Pero, además, Mikoyan efectuará con el Canciller, Konrad Adenauer, y su Ministro de Relaciones Exteriores, Heinrich von Brentano, conversaciones que se espera explicarán las recientes actitudes del Kremlin en relación con una reunión de Jefes de Estado.

Mikoyan es esperado en Francfort mañana por la mañana. Será saludado allí por Von Brentano y otros altos funcionarios. Luego, en tren especial, vendrá a Bonn. Para las 4 de la tarde está señalada la firma del Convenio Comercial en el Ministerio de Relaciones Exteriores. Al mismo tiempo, se firmará un acuerdo consular.

Conforme al pacto comercial, concertado en Moscú, la Unión Soviética recibirá una amplia variedad de productos industriales alemanes, y enviará a Alemania materias primas y otros productos.

Adenauer recibirá a Mikoyan el sábado, y le ofrecerá un almuerzo en el Palacio Schaumburg. Se cree que las conversaciones continuarán después del almuerzo. A continuación, el visitante recibirá a los periodistas.

En la noche del sábado, los soviéticos darán una recepción, a la que se han invitado más de mil personas.

El domingo, el Viceprimer Ministro soviético visitará la Feria Comercial de Hannover y, posteriormente, irá en tren a Stuttgart, para conocer la fábrica de automóviles Mercedes.

Mikoyán emprenderá el regreso a su país en las últimas horas de la tarde del 28, desde Francfort.

La visita del alto jerarca del Kremlin ha causado muchas conjeturas; hay quienes creen que los Soviets estarían dándole largas a la concertación de la Junta de Gobernantes hasta que puedan descubrir qué concesiones pueden obtener de Occidente en cuanto al plan de dotar de armas atómicas al flamante Ejército de Alemania Occidental.

Los funcionarios señalan el extraño comportamiento del Ministro de Relaciones Exteriores soviético, Andrei Gromyko, que se ha negado a recibir juntos a los Embajadores de Estados Unidos, Francia y Gran Bretaña para conversar sobre los preparativos para la Conferencia de Jefes de Gobierno, así como su decisión de formular una queja urgente en el Consejo de Seguridad de las Naciones Unidas sobre los vuelos de los aviones norteamericanos portadores de bombas termonucleares.

N.o 85

más que el Presidente, general Pedro E. Aramburu proyectase viajar a un país vecino, o que el Vicepresidente, contralmirante Isaac Rojas, tuviera igual propósito.

El Presidente Aramburu descansará en una estancia del interior después de entregar el mando.

El texto del comunicado dice:

"Ciertos elementos, con el fin evidente de provocar confusión en la opinión pública —y tras la confusión el caos—, han iniciado una violenta campaña de rumores dirigida especialmente a influir sobre las Fuerzas Armadas.

"El Gobierno de la revolución se hace un deber informar que nada ni nadie podrá alterar la decisión irrevocable de dar cumplimiento a la voluntad del pueblo libremente expresada por las urnas. Además, exhorta a la ciudadanía democrática a tener fe en el futuro, ajustando sus apreciaciones a los hechos y no a las suposiciones, muchas veces intencionadas.

"Ni el Presidente ni el Vicepresidente de la nación, han programado viaje alguno al exterior. Tampoco el señor Presidente ha tenido el honor de cenar la noche del martes pasado con el señor Presidente Efecto y altos jefes militares, lo que se señala como demostración del confusionismo que quiere crearse".

CONTRIBUCIONES DE BIENES RAICES

Se advierte a los propietarios de bienes raíces que presentaron SOLICITUDES DE RECLAMACION DEL PORCENTAJE DE RECARGO aplicado a los avalúos de sus inmuebles, a los TRIBUNALES ESPECIALES DE AVALUOS, que DEBEN CANCELAR las contribuciones correspondientes al PRIMER SEMESTRE del año en curso durante el presente mes de ABRIL, conforme a los boletines de cobro que obran en poder de las TESORERIAS COMUNALES.

Si con postpriorridad a dicho pago los Tribunales respectivos ACOGEN SUS RECLAMACIONES, REBAJANDO EL PORCENTAJE DE RECARGO expresado, la Dirección General de Impuestos Internos DISPONDRA DE OFICIO LA COMPENSACION O IMPUTACION DE LO COBRADO EN EXCESO, en las contribuciones correspondientes al SEGUNDO SEMESTRE del presente año.

DIRECCION GENERAL DE IMPUESTOS INTERNOS

Escritorios MODERNOS Y DE ESTILO
FACILIDADES DE PAGO
Gran variedad de estantes y archivadores
NICANOR MARTICORENA
Moneda 778

TALLER DE FOTOGRABADO
SE HACE TODA CLASE DE CLISES TRABAJOS DE LINEA MEDIATINTAS Y APLICACIONES DE GRISES Y EN COLORES APLICADOS, ETC., ETC. SE ENTREGAN TRABAJOS EN 24 HORAS
DIARIO "LA NACION"
AGUSTINAS 1269 —:— FONO 88807
DEPARTAMENTO PROPAGANDA

Agencia de "La Nacion"
ROBERTO CARRASCO ORTEGA
ARTURO PRAT 1561

SASTRERIA
MOISES JARA
HECHURAS FINAS
$ 10.000
TRANSFORMACIONES. Ternos grandes a chicos, vestón cruzado a redondo a traje de hilaro. Arreglos en general.
SAN ANTONIO 15, OFICINA 3 — FONO 36502

Mutualidad del Ejército y Aviación
Se comunica a nuestros asociados que los días 2, 5, 6 y 7 de mayo próximo, de 16 a 18 horas, en las oficinas de la Institución, Moneda 1338, 4.o piso, se llevará a efecto la elección de un consejero de aviación en retiro.
EL GERENTE.

AL COMERCIO
Con motivo de la Revista Económica y Entrega del señor Comandante en Jefe de la División de Escuelas, se ruega a los señores acreedores presentar las cuentas pendientes hasta el 28 del presente mes, a fin de considerarlas en el Balance respectivo.
EL CORONEL CUARTEL MAESTRE

¡CUIDADO!..
Proteja la vida de sus niños y su hogar. No les permita jugar con fósforos o cerca de artefactos encendidos.
Campaña de Prevención del Cuerpo de Bomberos de Santiago
Departamento de Técnica y Prevención del CUERPO de BOMBEROS de SANTIAGO
TELEFONO 61171

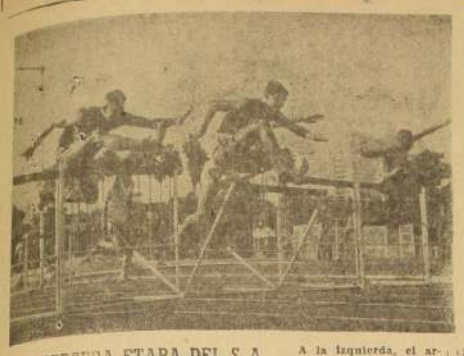

DE LA TERCERA ETAPA DEL S.A.— A la izquierda, el argentino Eduardo Balducci, se adjudica cómodamente la primera serie de los 800 metros, sobre el chileno Eduardo Fontecilla, que también actuó con holgura, superando al esforzado uruguayo Aldarico Correa. Después puede apreciarse el paso de las últimas vallas de los 110 metros, finales, con el que fuera ganador, Wilson Gomes Carneiro, en el segundo andarivel, mientras que en el primero y tercero están Francisco Bergonzoni e Ijoel da Rosa. Una triple victoria de los especialistas del Norte, que se esperaba, por lo demás. Casi juntos llegan a la meta de la segunda serie de los 800 metros, el brasileño Argemiro Roque y los chilenos Ramón Sandoval y Luis Saavedra, por fuera. No se exigió el crack chileno, ya que precisaba guardar sus energías para la final del día siguiente, ayer, la que ganó con la prestancia que le caracteriza. Y a la derecha, un aspecto del desarrollo de la misma prueba anterior, y cuando los competidores pasan frente a las altas palmeras que se levantan a un costado de la pista del Parque de los Aliados, de Montevideo. A su lado, Roque, con el chileno Saavedra, y a la orilla de la cancha, el peruano Juan López. (Fotos del Enviado Especial de LA NACION, Jacobo Bresler, por gentileza de LAN-CHILE.)

NUEVO GRAN TRIUNFO DE SANDOVAL

Puntaje damas: Brasil, 32; Chile, 31; Argentina, 29

El campeón chileno superó a los especialistas argentinos y brasileños, venciendo con 1.49.6, o sea, quedó a 6 décimas de su record sudamericano.— Isabel Aveillán, de Argentina, ganó la bala con 12.69 metros, que constituye un nuevo registro continental.

EL PRIMER record sudamericano del programa atlético femenino, fue la nota de más relieve de la cuarta etapa del campeonato de Montevideo, y lo obtuvo la argentina Isabel Aveillán, al anotar 12.69 metros.

En los varones, volvió a brillar con luz propia Ramón Sandoval, adjudicándose los 800 metros, con el gran tiempo de 1'49.6", que si bien está a 6/10'' de su record sudamericano, constituye, sin embargo, un registro de mucha jerarquía.

Después, cabe señalar, los triples triunfos, esperados por lo demás, de argentinos y brasileños en los 10.000 metros y salto triple, con Suárez, Lemos y Pinto, y Ferreyra da Silva, Oliveira y Nakal, respectivamente. Los primeros es indudable que actuaron con comodidad, como lo dicen sus marcas de 30'37.8'', y algo más. Y en el salto, el recordman del mundo se acercó a los 18 metros, con un brinco de 15.70, que es algo así como propio de él para los torneos continentales.

En cuanto al desempeño de los chilenos, fuera de Sandoval, Eduardo Fontecilla ratificó estar lejos de sus mejores condiciones al clasificarse sólo 6.o en los 800 metros. Ariel Standen fue un buen 4.o en el salto triple, donde el chillanejo Muñoz logró el 6.o lugar. En los 100 metros, Jorge González y Jaime Correa, ocuparon las colocaciones previstas, 4.o y 5.o, tras los argentinos, y finalmente, en los 200 metros, Hugo de la Fuente, en actuación deficiente, corrió en 22,5", superando sólo al uruguayo Carlos Falco. La prueba fue ganada por el brasileño José Telles, con facilidad, ya que lo hizo en 21.4", sobre los 22.3" de su compañero Jorge Machado.

Y en el lanzamiento de la bala, damas, sólo respondió Eliana Bahamondes, al seguir a la nueva recordman, anotando 12.16 metros, inferiores a sus posibilidades. Pradelia Delgado estuvo únicamente en 11.56 metros, que no satisfacen. Renata Friederich registró 11.46 metros, cercanos a su mejor rendimiento de 11.60 metros.

Con estos resultados Brasil aumentó su ventaja sobre Argentina de 30 a 59 puntos, en varones, mientras que Chile la mantuvo en 29 de los transandinos. Y en damas, las nuestras se colocaron a sólo un punto de las brasileñas, con los cómputos logrados en la bala, en que se obtuvieron 11 puntos, contra sólo 4 de sus adversarias.

MONTEVIDEO, 24 (UP).— Se cumplió esta tarde en la pista oficial del Parque José Batlle y Ordóñez, la cuarta jornada del Vigésimo Campeonato Sudamericano de Atletismo para varones y décimo para damas.

El paro general de la industria y la locomoción colectiva de la capital no restó brillo a la jornada.

En un día propio de verano, sin viento y con sol radiante, un público numerosísimo colmó las instalaciones, siguiendo con enorme interés las diversas pruebas, en las cuales mostraron sus recursos los más destacados atletas del continente. Los resultados de las competencias fueron los siguientes:

200 METROS LLANOS, CABALLEROS, FINAL.— 1.o) José Telles de Conceicao, Brasil, 21.4; 2.o) De Barros, Brasil, 22.3; 3.o) Guillermo Sebastiani, Perú, 22.4; 4.o) Joao Pires, Brasil, 22.4; 5.o) Hugo de la Fuente, Chile, 22.5, y 6.o) Carlos Falco, Uruguay, 22.7.

800 METROS LLANOS, CABALLEROS, FINAL.— 1.o) Ramón Sandoval, Chile, 1.49.6; 2.o) Eduardo Balducci, Argentina, 1.51.6; 3.o) Argemiro Roque, Brasil, 1.52.3; 4.o) Waldemiro Dos Santos, Brasil, 1.53.3; 5.o) Eduardo Fontecilla, Chile, 1.54.5; 7.o) Gilberto Miori, Argentina, 1.56.2; 8.o) Armando Da Silva, Brasil, 1.34.3; 6.o) Aldarico Correa, Uruguay, 1.53.4.

SALTO TRIPLE.— 1.o) Ferreira Da Silva, Brasil, 15.70; 2.o) De Oliveira, Brasil, 14.78; 3.o) Nakale, Brasil, 14.60; 4.o) Standen, Chile; 5.o) Castillo, Argentina; 6.o) Muñoz, Chile; 7.o) Fernández, Uruguay; 3.o) Castagnini, Argentina.

200 METROS LLANOS, DAMAS.— 1a.) López da Silva, Brasil, 25.6|10; 2a.) Huby, Perú, 26; 3a.) Venegas, Chile, 26; 4a.) Luz, Brasil.

Esta final de los 220 metros planos, damas, fue anulada, acogiendo una reclamación de la delegación peruana. Las autoridades dispusieron que se efectuara de nuevo el sábado próximo.

LANZAMIENTO DE LA BALA, DAMAS, FINAL.— 1a.) Isabel Avellán, Argentina, 12.69 (record sudamericano); 2a.) Eliana Bahamondes, Chile, 12.16; 3a.) Vera Trzeotko, Brasil, 12.06; 4a.) Pradelia Delgado, Chile, 11.56; 5a.) Renata Friedericha, Chile, 11.46; 6a.) Mabel Demmattei, Argentina, 11.26.

10.000 METROS LLANOS, CABALLEROS, FINAL.— 1.o) Osvaldo Suárez, Argentina, 30.37.3; 2.o) Walter Lemos, Argentina, 30.37.4; 3.o) Armando Pino, Argentina, 31.23; 4.o) Jorge González, Chile; 5.o) Jaime Correa, Chile; 6.o) José Calixto, Brasil; 7.o) Alfredo de Oliveira, Brasil; 8.o) Gerardo Alves; 9.o) Matías Delgado, Paraguay.

La clasificación actual del campeonato, después de cumplida la cuarta jornada, es la siguiente:

CABALLEROS.— Brasil, 170 puntos; Argentina, 111; Chile, 82; Uruguay, 15; Perú, 7; Colombia, 3; Paraguay, 2.

DAMAS.— Brasil, 32 puntos; Chile, 31; Argentina, 29; Perú, 10; Uruguay, 2 puntos.

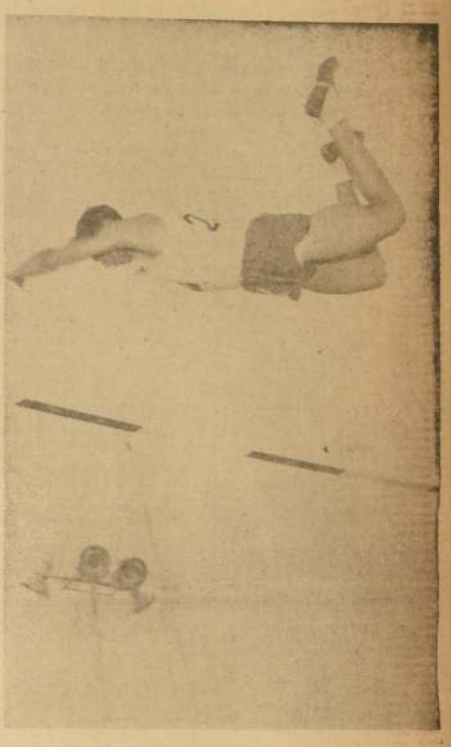

¡ZAS, Y ARRIBA!— Es José Infante, quien ya ha pasado la vara durante su actuación en el S.A. de Montevideo, en uno de los saltos iniciales de la prueba que se adjudicó en excelente forma, confirmando ser hoy el mejor especialista del continente. Cualquier día, no habrá de sorprender, si quiebra la marca que detenta el brasileño De Souza, de 4.13 metros. Todo depende del trabajo a que se someta.

Futbolerías

PROCEDENTE de Buenos Aires llegaron el entrenador Francisco Villegas y el jugador Héctor Torres. Ambos actuaron el año pasado en Magallanes y ahora lo harán en Atlético Chalaco de Perú. Villegas estuvo ya en Lima, se hizo cargo de sus funciones, y después viajó a la capital argentina, por lo que ahora se ve, para contratar a un buen insider. Con ésto queda nula toda posibilidad de que Magallanes pueda volverá a contratar al mismo delantero que en la temporada anterior llegó a convertirse en una pieza vital del cuadro y en un valor de notable jerarquía. Al parecer, los albicelestes insistirán en traer a Camilo Cerviño, que siempre fue puntero derecho y a quien se quiere hacer actuar ahora como interior del mismo lado.

—oOo—

EL CONSULTORIO médico de la Asociación del Fútbol Argentino está atendiendo a varios jugadores del seleccionado argentino que padecen de lesiones. Son ellos, Schadlein, Oscar Rosal, Conde, J. C. Murúa, Menéndez, Lombardo, Delacha y Zárate. Todos van en vías de recuperarse con excepción del puntero Zárate de River Plate, quien, se anticipó no podrá jugar el sábado frente a Paraguay.

—oOo—

ACERCA de Delacha y Menéndez, los médicos expresaron que su evolución era muy favorable y que creían que no tendrían dificultad para formar en el cuadro que actuará mañana frente a los guaraníes, en el segundo encuentro por la Copa Chevalier Boutell. Estos dos jugadores han hecho mucha falta en los partidos anteriores, en especial el ganero de Racing que es estimado el crédito de la defensa junto a Nestor Rossi.

—oOo—

LA COMISION de Reglamentos de la Asociación Central hizo entrega de su interpretación en el caso San Luis-Universidad Católica, al directorio de la entidad y ésto lo remitió, a su vez, al Tribunal de Penalidades. La interpretación en referencia acoge la interpelación de Universidad Católica, es decir, de que existía un año de plazo para reclamar por la inscripción del jugador Negri de San Luis, según lo convino el propio Tribunal. De acuerdo al artículo 114 de la Federación de Fútbol de Chile, el Tribunal de Penas tendría que dictar una sanción contra el club de Quillota que consistiría en la pérdida de todos aquellos puntos que ganó en el torneo de 1957, con el concurso del jugador Negri. Con ello, San Luis sería el último de la tabla y descendería, quedando la UC en primera división. El fallo final se iba a conocer anoche o bien hoy al mediodía, a fin de que en la noche pueda procederse al sorteo de los partidos del torneo oficial.

—oOo—

SE DA COMO concretada una operación entre Unión Española y Audax Italiano. El club de Santa Laura entrega al delantero José Valdés y recibe a su vez a Pesce y Toledo, de Audax. El cambio parece favorecer a Unión Española que obtiene así a dos forwards jóvenes, sobre todo en el caso de Toledo, que es joven y tiene calidad.

—oOo—

HOY SERA designado el cuadro de Palestino que el domingo enfrentará a Universitario de Lima, en el Estado Nacional. En esta oportunidad, el entrenador Antonio Demare resolverá si incluye o no al jugador Ramiro Cortés, de Audax Italiano, quien de jugar, haría su reaparición, luego del castigo que sufriera junto a Escuti y Cubillos.

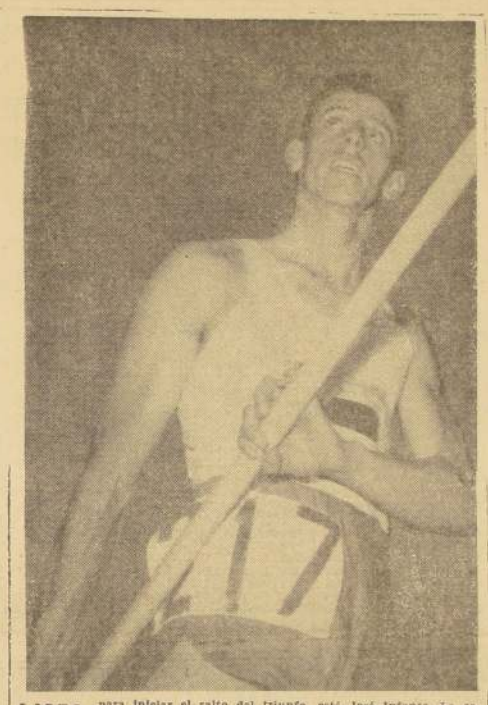

LISTO, para iniciar el salto del triunfo, está José Infante. La garrocha en sus manos firmes, la mirada severa y con un rictus de decisión en la boca, el recordman chileno se lanzó en veloz impulso, para elevarse a 4 metros, con los que conquistó nuevamente el campeonato sudamericano. Así logró quebrar las aspiraciones del brasileño Fausto de Souza, que se clasificó segundo, con 3.90 metros.

"MERCADO NEGRO" EN ACCION.-

$ 230.000 POR 6 PARTIDOS ESTAN COBRANDO EN SUECIA

En tal sentido apareció un aviso en un diario local

ESTOCOLMO, 24, (UP).— Se inició el "mercado negro" de la venta de billetes de entrada para los partidos de la Copa del Mundo de fútbol.

Por dos series para seis encuentros que se disputarán en el Estado Raasunda, incluyendo la final, una semifinal y un partido de cuarto de final, un modesto aviso aparecido en el Dagens Nyheter dice que el ofertante cobra 1.200 coronas (240 dólares, más o menos $ 230.000, moneda chilena) el precio oficial de dos billetes para tales partidos es 250 coronas (50 dólares).

Se espera que los precios del "mercado negro" para los asientos de preferencia suban considerablemente a medida que se acerque la fecha del torneo.

ARGENTINA-PARAGUAY — Intensamente prosiguió el entrenamiento del seleccionado de fútbol que el sábado enfrentará a Paraguay, en match de desquite del jugado el domingo último en Asunción.

La selección paraguaya es esperada hoy y el martes próximo seguirá viaje a Brasil, donde jugará dos matches con la selección local, para continuar luego a Europa, pues se ha clasificado, junto a Argentina y Brasil, para la serie final de la Copa del Mundo.

La selección argentina practicó carreras en el bosque de Palermo y luego se celebró un partido de cincuenta minutos, de veintidós de los jugadores del preseleccionado. En el equipo "A", formado por los probables titulares y que se impuso por uno a cero, reaparecieron Dellacha, Menéndez y Sanfilippo, que se encontraba lesionado, pero no pudo actuar Zárate.

Se adelanta que la probable alineación del conjunto local en el match del sábado será: Carrizo; Dellacha y Vairo, Lombardo, Néstor Rossi y Varacka; Corbata, Prado, Menéndez, Sanfilippo y Cruz.

PLANES BRASILEÑOS —Río de Janeiro, 24, (UP).— Según el programa que está elaborando la Confederación Brasileña de Deportes, la selección brasileña de fútbol que acudirá al torneo de la Copa Mundo de Suecia, saldrá de esta capital el 20 de mayo, por vía aérea.

Es probable que el día 25 juegue contra un equipo suizo, pero aún no se han arreglado los detalles de sitio ni equipo.

El día 29 la Selección disputará un encuentro amistoso con Fiorentina, en Florencia. El primero de junio los brasileños jugarán en Milán contra Internazionale.

Se ha fijado para la noche del 2 de junio la llegada a Gotenburgo, Suecia.

Hoy, la confederación completó la lista de 40 jugadores de los cuales se escogerán los 22 que definitivamente formarán la selección. La lista, que de acuerdo con la reglamentación fue enviada a la F. I. F. A., incluye a los siguientes jugadores:

Arqueros: Ernani, Castilho, Gilmar y Carlos Alberto.

Zagueros derechos: Cacá, De Sordi y Djalma Santos. Centrales: Mauro, Belini y Olivo. Izquierdos: Orceo, Altair, Roberto y Nilton Santos.

Mediozagueros: Orlando, Jadir, Formiga, Zózimo, Dino, Zito, Pampolini y Roberto.

Delanteros: Aleros derechos: Joel, Garrincha, Sabara y Dorval. Medios derechos: Didi, Moanyr y Luizinho. Centros: Gino, Mazzola, Vavá y Pagao. Medios izquierdos: Pelé, Didá, Almir y Zizinho. Aleros izquierdos: Zagalao, Pepé y Canhoteiro.

La lista definitiva será confirmada a fines de mayo.

BASQUETBOL

Torneos "Las Américas" y de los Barrios

UNO DE LOS programas más interesantes del torneo de básquetbol, denominado "Las Américas", es el que se cumplirá esta noche en la cancha del club Cabrera Gana, en calle San Francisco 526.

La reunión se iniciará a las 19 horas, con el encuentro a cargo de los conjuntos femeninos de Brasil y Canadá, representados por los equipos superiores de los clubes Chile-Brasil y Cabrera Gana, respectivamente, donde actúan algunas destacadas ex jugadoras internacionales, como Pedora Penelli, Elena Spontser, Yolanda Dias, Lucila Merlado, entre otras. En el semifondo habrá un "clásico" militar a cargo de los conjuntos masculinos de Chile y Uruguay, representados en este caso por los clubes Alas de Chile y Geográfico Militar, respectivamente, quienes están que marchan a la cabeza del torneo.

En el lance principal de la velada se enfrentarán Argentina, representada por el Deportivo Cultural Fitta de Conchall, con Paraguay, representado por el club Halcón, de La Cisterna.

o—o—o

MAÑANA continuará desarrollándose en la cancha Walter Müller, ubicada en Bernal del Mercado 1760, el torneo de básquetbol de los barrios organizado por la Asociación de Básquetbol de la Cuarta Comuna.

El programa de partidos que se ha confeccionado es el que sigue: 19 horas, Alas de Chile B con Gimnásticos Arturo Prat E, primeros masculinos; 20 horas, Halcón B con Gimnásticos Arturo Prat A, primeros masculinos; 21 horas, Alas de Chile con José Toribio Medina, primeros masculinos, y 22 horas, Walter Müller con Alas de Chile A, primeros masculinos.

Espérese nomás que me fume un CABAÑAS...

HOLANDA GOLEO 8-1 A CURAZAO

ROTTERDAM, 24, (UP).— El equipo de fútbol de Holanda derrotó al de Curacao por ocho goles a uno, en el partido que jugaron aquí esta noche.

Al terminar el primer tiempo los locales iban adelante cuatro a cero.

POR los BARRIOS

EL DOMINGO próximo a las 15.30 horas se dará desde las puertas del Estadio Walter Müller, en Bernal del Mercado 1662, la partida a la prueba pedalera interna organizada por la Rama de Ciclismo del Club Walter Müller, para elegir a los campeones de la institución.

La llegada de este evento ciclístico en rutas estará ubicada en el mismo Estadio Walter Müller.

—oOo—

ADEMAS de las diversas pruebas atléticas y ciclísticas que se llevarán a efecto, la reunión consulta el cumplimiento de los siguientes encuentros de fútbol: 14.15 horas: Las Condes con Maestranza, primera división; 15.15 horas, Talleres Gráficos Rodríguez con II Zona Municipal, primera división y 16.30 horas: Viejos Cracks de Colo Colo con Seleccionado Municipal de Santiago.

—oOo—

MAÑANA a las 21 horas se dará comienzo en calle Víctor Cucuini 270, a la velada y baile social de gala con que el Deportivo Manuel Ortiz, del barrio El Salto, afiliado a la Asociación de Fútbol del mismo nombre, celebrará su 7.o aniversario.

Completará la reunión un interesante acto de variedades.

—oOo—

CON SUS tres equipos enfrentará mañana en la tarde el Deportivo Norte de La Pirámide al Deportivo Ravera, en la cancha Los Cucarachos, en el paradero 11 1/2 de la Gran Avenida.

La reunión se iniciará a las 14.30 horas, con el partido entre los terceros cuadros de ambas instituciones.

—oOo—

DOS BUENOS clubes de Curacaví actuarán el domingo en la tarde en las canchas de Alameda Bernardo O'Higgins 4780: el Colo Colo Filial Curacaví que enfrentará al Cristalerías Toro, y el Atlético Curacaví, que se medirá con el Deportivo Hormazábal.

Todas estas instituciones actuarán con sus tres equipos adultos. La reunión se iniciará a las 14.30 horas con los terceros cuadros del Colo Colo Filial Curacaví y el Cristalerías Toro.

EN MENDOZA
Cueros de Reptil
AMPALAGUAS, LAGARTOS, YACARES Y CAIMAN
ARTICULOS FINOS CONFECCIONADOS EN ESTOS CUEROS: CARTERAS, BILLETERAS, CINTURONES, POLVERAS NECESSAIRES, ETC.
(UN OBSEQUIO A CADA COMPRADOR)
LIBRERIA LA ARGENTINA
SAN MARTIN 1122

REPUESTOS CHEVROLET
CARBURADORES ROCHESTER Y CARTER
RODILLAS SUSPENSION DELANTERA
ENGRANAJES CAJA CAMBIOS Y DIFERENCIAL
RODAMIENTOS
JUEGOS EMBOLOS MOTOR-DIFERENTES SOBREMEDIDAS
JUEGOS ANILLOS PARA EMBOLOS-DIFERENTES SOBREMEDIDAS
JUEGOS METALES BANCADA, CIGUEÑAL Y EJE LEVAS
EJES TRASEROS DIFERENCIALES PARA AUTOS Y CAMIONES
ACCESORIOS
GATAS MECANICAS TIPO TIJERAS-IMPORTADAS-
PARCHES CAMEL-CAJAS DE 10 PARCHES-
FAROLITOS DE POSICION PARA CABINAS-EN DIFERENTES COLORES
INCAR Soc. Ltda. CARMEN 10 Casi ALAMEDA FONO 31454 AVB. O'HIGGINS 2362 FONO 92635

SOPROLE S.A.

Con el objeto de poder atender en la mejor forma posible a los consumidores de leche, agradeceremos nos formulen las reclamaciones que les merezcan su atención y muy especialmente nos informes sobre los sectores o calles que no son atendidos por nuestros repartidores.

Aprovechamos esta oportunidad para darles a conocer nuestros precios vigentes de venta al público en nuestros vehículos de reparto y comercio en general:

Leche	$ 72 el litro	Quesillos	$ 140 el tubo
Leche Chocolatada	75 el litro	CREMA (botellas)	720 el litro
Mantequilla . . .	1.480 el kilo		
Mantequilla . . .	185 el 1/8	CREMA (vasos) .	180 el 1/4

AVISAR A CASILLA 187-D, SANTIAGO, o al teléfono 50013

GANADORES EN MONTEVIDEO.— En primer lugar están Wilson Gomes Carneiro, Francisco Bergonzoni e Ijoel da Rosa, los tres excelentes vallistas del Brasil, campeones de los 110 metros. Luego, el chileno Alejandro Díaz, recibe su premio como el mejor del continente en el lanzamiento del martillo, mientras observan los especialistas del Brasil, Walter Kuper y Walter da Costa Rodríguez, a quienes superó fácilmente. Teresa Venegas, una de las mejores defensoras del equipo de Chile, aparece enseguida cuando gana su serie de los 200 metros, con 26,2", su mejor tiempo en la distancia, actuación que la dejó para la final de la prueba. En las instantáneas siguientes, el chileno José Infante, el brasileño Fausto da Souza y el argentino Carlos Kreutz, saludan desde la tarima de los ganadores de la garrocha, y Wilson Gomes posa para los fotógrafos, después de correr la final de los 110 metros, pasando un obstáculo con su eficiente estilo. (Fotos del Enviado Especial de LA NACION, Jacobo Bresler, por gentileza de LAN-CHILE.)

REUNION DOBLE EN EL ESTADIO NACIONAL.-

Unión con Colo Colo y Palestino con los peruanos

MAÑANA, en el Estadio Nacional, se cumplirá la segunda jornada del campeonato triangular de fútbol, en el que participan los conjuntos de Universitarios de Lima, Colo Colo y Palestino. Le corresponde actuar esta vez a la "U" frente al equipo de colonia, quien puede comprometer las posibilidades de los peruanos. Se ha preparado intensamente, tanto para este compromiso como para el torneo oficial próximo a iniciarse, bajo las órdenes de Antonio De Mare.

Por su parte, el cuadro peruano, que cumple su última presentación, ha mantenido un severo entrenamiento. Ayer practicó con Santiago, viéndose en buenas condiciones. Confía en que superará la performance del domingo último, en la goleada que le obsequió Colo Colo.

La reunión del domingo se completará con el partido amistoso que sostendrán los equipos de Colo Colo y Unión Española.

La formación de los protagonistas de los partidos del domingo, será la siguiente: Colo Colo: Escutti; Peña, Bustamante y Carrasco; Rodríguez y Ortiz; Hormazábal, Alvarez, Soto, Cremaschi y Bello; Unión: Nitsche; Miranda, Martínez y Rodríguez; Revesco y Rivera; Pérez, Velásquez, Carranza, Valdés y Arroquí; Universitarios de Lima: Zagarra; Soria, Fernández y Argueda; Calderón y Gutiérrez; Villalba, Terry, Ruiz, Márquez y Morales. Palestino: Nazur; Beperet, Almeyda y Toro; Araya y Mohor; Campos, Coll, Espinoza, Fernández y Díaz.

El precio de las localidades para la reunión doble de pasado mañana, será el siguiente: tribunas numeradas, $ 2.000; tribunas laterales, $ 600; galerías, $ 350; impuestos socios, tribunas, $ 200 y galería, $ 100. Las tribunas numeradas se pueden adquirir en los locales de Cienfuegos 41, fono 80806; Santo Domingo 673, fono 33364 y Erasmo Escala 1872, fono 82851.

DICEN LOS PROFESIONALES:

"SOMOS LOS UNICOS PERJUDICADOS; SOLO QUEREMOS QUE HAYA BOXEO"

"El Sindicato no cumplió con su finalidad y por eso no nos representa".— Declaración de las principales figuras del pugilismo chileno.

"Un grupo de managers y boxeadores profesionales, que comprendía desde preliminaristas hasta campeones de Chile, se reunieron ayer en el gimnasio de San Francisco 610, para tomar un acuerdo respecto a la situación actual que vive el pugilismo. Junto con emitir una declaración, cuyo texto damos a conocer más adelante, varios de estos profesionales formularon declaraciones personales".

"Sergio Salvia, campeón de Chile de peso liviano, expresó que la actitud del Sindicato, que no representaba a los verdaderos profesionales, había sólo conseguido perjudicar el boxeo".

Por su parte, Roberto Lobos y Andrés Osorio, declararon que a ellos lo único que les interesaba era de que esta situación se normalizara, porque los profesionales tenían un serio problema de carácter económico y no podían ser víctimas de luchas personales fuera del interés del deporte. Agregaron que no tenían cargo alguno que hacer contra la Federación y el promotor De la Fuente y que, en cambio, estaban contentos con la situación que existía y el trato que se les había concedido.

Los managers y boxeadores no sindicados, después de estudiada la situación creeda a raíz de las acusaciones del Sindicato de Managers y Boxeadores contra la Federación de Boxeo de Chile, documentos en que establecen 28 cargos diferentes y considerando que el Departamento de Deportes del Estado, previo estudio detenido de los antecedentes y de constituirse en visita en la Federación de Boxeo, ha desechado 25 de estos cargos y sólo acepta tres de ellos a saber:

a) Medida disciplinaria aplicada a Antonio Fernández y Germán Pardo.

b) No haber hecho la Federación de Boxeo de Chile el reparto de fondos a las Asociaciones.

c) El haberse elegido el actual Directorio con los votos de cuatro Delegados de Asociaciones que estaban en receso.

Que estos cargos se desvanecen si se considera:

1.o Que en el caso de Fernández y Pardo, la Federación no podía proceder a otorgar el pase solicitado por Fernández, toda vez que el contrato de éste había vencido y que un contrato que existiría firmado ante notario no estaba registrado en la Federación. Había irregularidad de parte de los profesionales y no de la Federación;

2.o Que el no haber hecho distribución de fondos a las Asociaciones, parece que la H. Comisión del Departamento de Deportes de Estado, no se percató que existen diferentes partidas que suman varios millones de pesos que se ha distribuido a las Asociaciones;

3.o Que el hecho de que en la elección del Directorio hayan participado cuatro votantes sin derecho a voto, no alteraría en nada el resultado de la elección que fue hecha casi por unanimidad de los asistentes. Restados estos cuatro votos a los elegidos, no altera en absoluto la elección.

Por lo demás, consideramos que de estos tres puntos expuestos, salvo el primero, los restantes no afectan al boxeo profesional ni a quienes vivimos de este deporte y en consecuencia, su investigación no justificaría el hecho de que el Sindicato por medio de reiteradas huelgas y de extensa PUBLICIDAD, haya originado la paralización de las actividades del boxeo profesional, con evidente perjuicio para los firmantes, más que los integrantes del Sindicato, organismo en el cual, su actual presidente era manager gracias a que disponía de dos o tres boxeadores que le fueron prestados; el señor Hernández tiene un pupilo, igual que el señor Fernández y el señor Arancibia, que creemos no tiene más de dos o tres.

Los dirigentes, muchos marginados del Sindicato por presentación de nuestras renuncias cuando nos dimos cuenta que no se cumplía con las finalidades con que este organismo había sido fundado, nos hemos dado cuenta que estábamos en la razón. Los hechos posteriores lo han confirmado.

Se formó una tempestad en un vaso de agua. Se procedió con ligereza y no se reparó en nada a trueque de obtener la salida de los dirigentes de la Federación, a muchos de los cuales se les ha difamado. Se ha hecho con esto un perjuicio al deporte en general y a los que lo practicamos.

No entramos a analizar el perjuicio que se nos ha causado, pero ellos son cuantiosos. Nunca podremos recuperar el tiempo perdido y las medidas aplicadas por el Departamento de Deportes, que no entramos a analizar, pues no se esa nuestra función y por el respeto que nos merece toda autoridad, en nada mejorarán nuestras condiciones, no repararán nuestras pérdidas.

Ante lo cual consideramos que hemos sido víctimas de procedimientos injustificados con fines inconfesables, que en nada justifican el de que el boxeo profesional haya sido suspendido por dos años casi y menos que se haya bajado a un terreno que no corresponde en la ventilación de hechos que si bien podrían constituir irregularidades, no tienen el carácter de escándalo que se le ha querido dar malintencionadamente.

Por lo tanto, reiteramos a la Federación Chilena de Boxeo, nuestra petición de proceder a restablecer las actividades del boxeo rentado, dejando constancia que los miembros integrantes de dicha Federación, cuentan con nuestra confianza y que ahora a la luz de los acontecimientos, el público ha podido percatarse como nosotros, que ha habido propósitos inconfesables de parte de quienes han querido hacer aparecer a la Federación Chilena de Boxeo, como una entidad formada por maleantes o forajidos. No queremos personificar, pero seguiremos considerando que nuestro deporte, nos referimos al boxeo, cuenta con personas intachables, de absoluta honestidad y moral y que aunque se comprobarán los cargos establecidos por el organismo estatal, en nada afectaría a sus reconocida moralidad, ni menos empañaría una labor de muchos años que cada uno ha destinado a servir la causa del deporte.

Por lo tanto, nos dirigimos también al señor Director de Deportes del Estado, cuya ponderación como deportista está demás señalar, para que en función a lo que disponen las leyes que lo fundaron encauce este deporte por el camino que le corresponde y anteponga su actitud o severidad con quienes mucho han dado por el deporte.

Un entendimiento entre las autoridades, Departamento de Deportes del Estado, Consejo Nacional de Deportes y Federación de Boxeo de Chile, contaría con el aplauso de quienes necesitamos ejercer nuestras profesiones y de quienes miran el deporte como un medio de mejoramiento social y moral de nuestro pueblo y no como un medio de buscar, mediante él, posiciones ventajosas y de hacer baja política, dando margen a odiosidades y venganzas.

Modestamente hacemos un llamado a estos deportistas a fin de que depongan sus armas y sólo inspirados en el bien del deporte, nos hagan justicia y propicien un entendimiento que ponga punto final a la molesta situación creada.

No habrá así vencedores ni vencidos y sólo se obtendrá una noble finalidad; la de brindar la ocasión de que un deporte tan popular como es el boxeo, recobre su prestigio y normalice su actividad.

(Firmados): Oscar Giaverini, Andrés Osorio, Roberto Lobos, P. Campos, R. Gatica, D. Llorente, Sergio Guerra, Luis Elgueta, Gutiérrez, S. González, Hernán Rojas, N. Gómez Juan Donoso, Hugo Vásquez, A. Gómez, Samuel Rivera, Humberto Loayza, J. F. Canoa, Sabino Villarroel, y Sergio Salvia.

AJEDREZ.-

ENFERMO SMYSLOV

LONDRES, 24 (UP).— La enfermedad el campeón mundial de ajedrez, Vasily Smyslov, obligó hoy a aplazar la vigésima partida del campeonato mundial de ajedrez, que había de comenzar hoy.

Radio Moscú, al dar hoy el anuncio, dijo que después de 19 partidas del total de 24 de la serie, el retador y ex campeón mundial Mikhail Botvinnik aventaja por once puntos a ocho.

Smyslov tendrá que ganar cuatro puntos en las últimas cinco partidas para retener el título que arrebató a Botvinnik el año pasado.

HOY SON LAS FINALES.— Esta noche se pondrá término, en el Teatro Caupolicán, al Campeonato de Los Barrios que organizó la Asociación de Boxeo de Santiago. Los finalistas que actuarán hoy han tenido más de dos semanas para adiestrarse y mejorar sus formas físicas en procura de lograr los títulos de campeones que se disputan en esta oportunidad. La Comisión de Campeonatos programó las peleas finales en dos grupos: A y B, según esta orden: SERIE B: categoría mínimo: Juan Rojas (Matucana) con Raúl González (San Pablo). categoría gallo: Guillermo González (El Parque) con Miguel Erazo (Barrancas). Categoría pluma: Enrique Donoso (San Pablo) con Jaime Romero (San Pablo). Categoría liviano: Luis Moraga (Matadero) con Jorge Rodríguez (San Pablo). Categoría mediomedianoligero: Plutarco Basualto (Quinta Normal) con Samuel Arenas (Matadero). Categoría mediomediano: José Aguirre (El Parque) con Jorge Ortiz (La Ovalle). SERIE A (final Campeonato de los Barrios 1958: categoría mínimo: Roberto Mancilla (Exposición) con Carlos Rojas (Catedral). Categoría mosca: Luciano Caballero (Chacabuco) con Víctor Escudero (El Parque). Categoría pluma: Luis Espinoza (Chacabuco) con Roberto Ovando (El Parque). Categoría liviano: Luis Miranda (Chacabuco) con Luis Zúñiga (Chacabuco). Categoría mediomedianoligero: Sergio Cárcamo (San Pablo) con Andrés Godoy (Matadero). Categoría mediomediano: Víctor Flores (Matucana) con Edelberto González (El Parque). Categoría medianoligero: Segundo Guerrero (El Parque) con Luis Leiva (Matadero). Categoría mediano: Jorge Fajardo (San Pablo) con Francisco Manquicura (El Parque). Categoría mediopesado: Luis Castro (San Diego) con Francisco Barra (San Diego). Categoría pesado: Armando Malef (San Diego) con Javier Méndez (San Diego). Los siete púgiles que figuran en el grabado son finalistas del barrio Parque, que se entrenan en el Club CIC, bajo la dirección del entrenador Campos. Son, de izquierda a derecha, serie B: Guillermo González, gallo; José Aguirre, mediomediano. Serie A: Víctor Escudero, mosca; Roberto Ovando, pluma; Edelberto González, pluma; Segundo Guerrero, medianoligero, y Francisco Manquicura, mediano.

ESTAN EN LA RAZON.— La mayoría de los boxeadores profesionales y managers se reunieron ayer y acordaron pedir a las autoridades del deporte nacional que depongan sus rencillas en favor de la normalidad del pugilismo. Fue una asamblea en la que una vez más se desautorizó al Sindicato, cuyas acusaciones fueron rechazadas por el Departamento de Deportes del Estado, por carecer de fundamento. En el grabado, un aspecto de los concurrentes, destacando en primera fila los campeones Salvia, Lobos, Andrés Osorio y los managers Villarroel, Giavarini, Toledo y Gómez.

FUERZA AEREA DE CHILE

PROPUESTAS PUBLICAS

Se llama a Propuestas Públicas para la terminación de cuatro pabellones para Suboficiales y cinco casas para SS. OO., en la Base Aéreas de Cerro Moreno de Antofagasta.

Las Propuestas se abrirán simultáneamente en la oficina de la Comandancia del Ala N.o 1, Cerro Moreno, Antofagasta y la oficina del Comando del Material en Santiago, (Ministerio de Defensa Nacional, 2.o piso, oficina B-22), el día 12 de mayo de 1958, a las 16 horas.

Los antecedentes estarán a disposición de los interesados en el Departamento de Construcciones de la Fuerza Aérea de Chile (Tarapacá 1129, 2.o piso, oficina 12) en Santiago y en la Ayudantía del Ala N.o 1, Cerro Moreno, Antofagasta, desde el 28 al 30 de abril de 1958.

EL COMANDANTE DEL MATERIAL

CORPORACION DE LA VIVIENDA

PROPUESTAS PUBLICAS

Población "San Fernando", de San Fernando para el Servicio de Seguro Social

Concítanse propuestas públicas, a suma alzada, para la construcción de la Población "SAN FERNANDO", de San Fernando, para el SERVICIO DE SEGURO SOCIAL, compuesta de 48 viviendas unifamiliares de 2 pisos.

Podrán optar a la presente licitación los Contratistas inscritos en Primera Categoría en el Registro General de la Corporación, con 10 días de anticipación a la fecha de apertura de las propuestas y cuya capacidad económica sea superior a $ 15.000.000.—

En caso que la firma interesada no posea la capacidad económica suficiente, ésta podrá ser enterada por medio de un aval constituido ante Notario, debiendo acompañar la declaración notarial y el certificado bancario del aval antes de las 12.30 horas del día 2 de mayo de 1958.

Las propuestas se abrirán en la Oficina del Jefe del Departamento Técnico el día 6 de mayo a las 11 horas.

Bases, especificaciones, planos y demás antecedentes podrán solicitarse en la Secretaría de la Sección Estudios de esta Corporación, calle Arturo Prat N.o 48, 5.o piso, a contar desde el 14 de abril en curso.

Se hace presente a los señores Contratistas que podrán formular observaciones a los antecedentes oficiales anteriormente indicados, hasta las 12.30 horas del día 24 de abril del presente año.

SANTIAGO, abril de 1958.

ENRIQUE BERGUECIO GONZALEZ
Vicepresidente Ejecutivo

Esto me parece

NO ES mi costumbre, ni tampoco norma de la sección Deportes de LA NACION, hacer alusiones a diarios y colegas. En el caso actual, debo modificar esta línea de conducta, a pesar de que quien me obliga a ello no es precisamente un periodista.

Debo puntualizar:

1.— Cuando en la fiesta de Colo Colo, el señor Pedro Foncea rindió homenaje al señor Mario Gómez, el suscrito, así como todos los otros periodistas presentes, acordaron retirarse de la sede de los albos, a no ser que hubiese un desmentido oficial acerca de las palabras injustas e hirientes del orador contra los cronistas deportivos en general y contra los dirigentes de la Asociación Central y de la Federación de Fútbol de Chile. El señor Foncea es dueño de rendirle homenaje a quien se le antoje. Yo me pronuncié acerca de la persona a quien homenajeaba el ex presidente de Colo Colo y de la Central. Tomé idéntica actitud a la de mis otros colegas. Allá el señor Gómez si se siente honrado y cree haber recibido el Premio Nacional de Periodismo, porque el señor Foncea lo consagró públicamente. La directiva de Colo Colo, eso sí, dio amplias explicaciones a todos los periodistas y desautorizó las palabras del infortunado orador al manifestar sus agradecimientos a los periodistas y dirigentes del fútbol nacional, a través de las palabras sencillas, hermosas, leales y emotivas del dirigente Baltasar Castro. Oyendo a este personero, los asistentes pudieron comprender, mejor que nunca, por qué el señor Castro fue un brillante presidente de la Cámara de Diputados y por qué otros ni siquiera lograron ocupar la más alejada banca de diputado.

2.— Es efectivo que desempeñé el cargo de secretario rentado de la Federación de Boxeo de Chile. Pero esto ocurrió en el año 1952, en momentos en que yo no prestaba mis servicios profesionales en diario alguno. Apenas ingresé a LA NACION, automáticamente presenté mi renuncia, por estimar incompatibles ambas funciones, a pesar de que hoy en día son varios los periodistas de diarios y revistas que actúan como relacionadores públicos de empresas y entidades. Es público y notorio, por otra parte, que el señor Mario Gómez ha actuado largo tiempo como empleado de los clubes Palestino, Magallanes, Colo Colo y otros, y esto ocurría hasta muy poco tiempo atrás, cuando el señor Gómez apareció repentinamente ejerciendo el periodismo. No conozco las causas que obligaron al señor Gómez a cambiar de manera tan repentina de profesión. El señor Gómez no es miembro del Círculo de Periodistas Deportivos de Chile, entidad que agrupa a todos los profesionales y a la que se enorgullece de pertenecer el propio presidente del Círculo de Periodistas, Juan Emilio Pazull.

3.— Esta será mi única respuesta a una alusión hecha con carácter malévolo, que no se ajusta a los hechos ocurridos en Colo Colo y del cual fue un protagonista poco oportuno el señor Foncea. Estoy cierto —y lo comprobé— que el presidente de los albos —señor Antonio Laban— y su directiva, no comparten estas afirmaciones. Por el contrario, las desautorizaron y actuaron con fina gentileza al no pronunciarse sobre el homenaje rendido con tanto color y espíritu deportivo, lo que, tácitamente, involucró una respuesta a nombre de los cronistas presentes.

RAUL HERNAN LEPEF

CORPORACION DE LA VIVIENDA

PROPUESTAS PUBLICAS

Población "Coyhaique", de Coyhaique

LEY 12462

Solicítanse propuestas públicas, a suma alzada para la construcción de la Población "COYHAIQUE", de Coyhaique, compuesta de 98 viviendas unifamiliares de 2 pisos.

Podrán optar a la presente licitación los Contratistas inscritos en Primera Categoría en el Registro General de la Corporación, con 10 días de anticipación a la fecha de apertura de las propuestas y cuya capacidad económica sea superior a $ 30.000.000.—

En caso que la firma interesada no posea la capacidad económica suficiente, ésta podrá ser enterada por medio de un aval constituido ante Notario, debiendo acompañar la declaración notarial y el certificado bancario del aval antes de las 12.30 horas del día 3 de mayo de 1958.

Las propuestas se abrirán en la Oficina del Jefe del Departamento Técnico el día 7 de mayo, a las 11 horas.

Bases, especificaciones técnicas, planos y demás antecedentes podrán solicitarse en la Secretaría de la Sección Estudios de esta Corporación, calle Arturo Prat 48, 5.o piso, a contar desde el 14 de abril en curso.

Se hace presente a los señores Contratistas que podrán formular observaciones a los antecedentes oficiales anteriormente indicados, hasta las 12.30 horas del día 25 de abril del presente año.

SANTIAGO, abril de 1958.

ENRIQUE BERGUECIO GONZALEZ
Vicepresidente Ejecutivo

PROPUESTAS PUBLICAS

DIRECCION DE VIALIDAD

Oficina del Ingeniero de la Provincia de Santiago

Se solicitan propuestas públicas para ejecutar la pavimentación de la calle Serrano, Kms. 0.110 al 0.750, Comuna de Barrancas, con un Presupuesto Oficial de $ 9.839.832.— las que se abrirán el día 3 de mayo de 1958, a las 12 horas. Se podrán presentar los contratistas que están inscritos en la Categoría "A".

Bases y antecedentes, consultar en la Secretaría, Santo Domingo N.o 1382. Los documentos anexos se recibirán hasta el día 26 de abril.

EL INGENIERO DE LA PROVINCIA

ESTADIO DE COLO COLO

Con motivo de las festividades del 33.o aniversario de la fundación de Colo Colo. INMOBILIARIA ESTADIO COLO COLO S. A., tiene el agrado de invitar a los socios del Club Colo Colo y a los socios accionistas de la Inmobiliaria a visitar las obras iniciales del Estadio Monumental de Colo Colo, el día SABADO 26 de abril en curso, desde las 15 horas, ubicado en AVENIDA VICUÑA MACKENNA CON CAMINO DEL PEDRERO, donde se les ofrecerá unas once a la chilena.

INMOBILIARIA ESTADIO COLO COLO S. A.

AUTORIZADA
Por Decreto Supremo de Hacienda N.o 1740, de fecha 26 de Abril de 1944, y modificada por Decretos Supremos N.os 2174, de 23 de Abril de 1945; N.o 530, de 2 de Abril de 1947; N.o 4366, de 28 de Julio de 1948; N.o 10055, de 16 de Octubre de 1950; N.o 1813, de 25 de Febrero de 1951; N.o 215, de 4 de Enero de 1953; N.os 4650, de 19 de Junio de 1955, y N.o 1956.

"MADECO"

MANUFACTURAS DE COBRE S. A.

CAPITAL Y RESERVAS:
$ 8.727.621.169.—

BALANCE GENERAL PRACTICADO AL 31 DE DICIEMBRE DE 1957

DIRECTORIO:

Presidente
HUMBERTO VALENZUELA GARCIA

Vicepresidente
EUGENIO SUAREZ HERREROS

Directores

EDUARDO ALESSANDRI RODRIGUEZ
GERMAN PICÓ CAÑAS
JOSE GARCIA GONZALEZ
MARCO ANTONIO SALUM YAZIGI
RICARDO LETELIER RUIZ
JORGE SILVA ROMO
LUIS MUÑOZ MONJE
RAFAEL TARUD SIWADY

Director-Gerente General
AMERICO SIMONETTI FIORENTINI

Director Gerente de Producción
AURELIO SIMONETTI FIORENTINI

Directores Suplentes

CIRO ALVAREZ BUCHER
MIGUEL ELIZALDE LEIGHTON
RENE MUÑOZ SALAZAR
EUGENIO VELASCO PRIETO

ACTIVO

	Costo	Amortizaciones Anterior	Amortizaciones Del Ejercicio	Total
ACTIVO INMOVILIZADO:				
Bienes Raíces:				
Terrenos para la Industria	$ 65.009.000.—			$ 65.009.000.—
Terrenos para Población Obreros y Empleados	57.334.404.—			57.334.404.—
Terreno para ampliaciones	3.018.597.—			3.018.597.—
Edificios:				
Oficinas Generales y Planta de Cables y Alambres	302.104.000.—	$ 4.783.824.—	$ 3.021.040.—	294.299.136.—
Planta de Tubos, Barras y Perfiles	316.536.000.—	4.737.454.—	3.165.360.—	308.633.186.—
Población Obreros y Empleados	257.226.510.—	3.547.592.—	2.572.265.—	251.106.653.—
Casino Empleados	5.000.000.—	50.000.—	43.226.—	4.906.774.—
Obras en Curso:				
Obras Varias	48.739.426.—			48.739.426.—
Maquinarias y Accesorios:				
Maquinarias	1.730.386.096.—	236.520.952.—	131.000.291.—	1.362.864.853.—
Instalaciones	57.149.334.—	46.372.729.—	5.714.933.—	5.061.672.—
Automóviles, Camiones y Locomóviles	27.514.245.—	6.906.344.—	5.502.849.—	15.105.052.—
Herramientas, Enseres y Dados de Trefilación	34.086.903.—	19.948.926.—	3.468.690.—	10.729.287.—
Muebles y Utiles	40.599.888.—	16.433.586.—	4.059.988.—	20.106.314.—
	$ 2.944.704.403.—	$ 339.301.407.—	$ 158.488.642.—	$ 2.446.914.354.—
ACTIVO REALIZABLE:				
Deudores Varios, Documentos por Cobrar, Cuentas Corrientes y Valores Mobiliarios			$ 1.140.545.286.—	
Materias Primas, Materiales, Productos Elaborados y en Elaboración, Mercaderías y Maquinarias en Tránsito			2.003.649.029.—	3.144.194.315.—
ACTIVO DISPONIBLE:				
Caja: En Efectivo			$ 44.586.090.—	
Bancos: En Cuentas Corrientes			105.099.223.—	149.685.313.—
ACTIVO TRANSITORIO:				
Primas de Seguros Vigentes			$ 8.159.978.—	8.159.978.—
ACTIVO NOMINAL:				
Fluctuaciones de Valores			$ 19.489.583.—	
Marcas Registradas			1.—	19.489.584.—
				$ 5.768.443.544.—

PASIVO

PASIVO NO EXIGIBLE:			
Capital y Reservas:			
Capital Social dividido en 21.000.000 acciones a $ 120.— cada una		$ 2.520.000.000.—	
Fondo de Reserva Legal	$ 29.232.191.—		
Fondo de Futuros Dividendos	148.500.483.—		
Fondo de Adquisiciones Acciones Madeco	50.000.000.—		
Reserva para Eventualidades	116.623.492.—		
Revalorización Bienes Raíces	862.965.003.—	1.207.621.169.—	$ 3.727.621.169.—
PASIVO EXIGIBLE:			
a) **A Largo Plazo:**			
Préstamo Banco del Estado de Chile para la Construcción de nuevos grupos de casas en la Población Obrera		$ 79.752.911.—	
b) **A Corto Plazo:**			
Obligaciones Bancarias		409.973.998.—	
Bancos: En Cuentas Corrientes		34.956.486.—	
Cuentas por Pagar y Cuentas Corrientes Varias		794.051.120.—	1.318.734.515.—
PASIVO TRANSITORIO:			
Dividendos por Pagar		$ 11.401.118.—	
Provisiones para Gratificaciones, Participaciones y Leyes Tributarias		209.390.418.—	220.791.536.—
UTILIDAD LIQUIDA DEL EJERCICIO			501.296.326.—
			$ 5.768.443.544.—

CUENTAS DE ORDEN

Acciones del Directorio en Garantía	$ 960.000.—	
Fianzas del Directorio en Garantía	160.000.—	
Boletas y Pólizas en Garantía	10.091.670.—	
Créditos Documentarios	99.095.382.—	
Letras Descontadas	289.982.960.—	
Fianzas del Personal en Garantía	490.000.—	
Imputación D. F. L. 285, Corporación de la Vivienda	139.811.696.—	
Garantías Hipotecarias	100.000.000.—	$ 640.591.708.—

Garantías al Directorio	$ 1.120.000.—	
Bancos por Boletas de Garantías	10.091.670.—	
Bancos por Créditos Documentarios	99.095.382.—	
Bancos por Letras Descontadas	289.982.960.—	
Garantías del Personal	490.000.—	
Obligación D. F. L. 285, Corporación de la Vivienda	139.811.696.—	
Acreedores por Garantías Hipotecarias	100.000.000.—	$ 640.591.708.—

PERDIDAS Y GANANCIAS

Castigo del Activo Inmovilizado	$ 158.488.642.—	
Deudores Castigados	6.366.642.—	
Participaciones y Gratificaciones Legales y Suplementarias al Personal de Empleados y Obreros	74.821.521.—	
Participaciones al Directorio, Sueldos de Gerentes, Asignación al Presidente y Dietas por Asistencias a Sesiones	27.371.220.—	
Provisión Impuesto a la Renta 3a. Categoría	114.395.537.—	
Utilidad del Ejercicio	501.296.326.—	
	$ 882.739.888.—	

Venta de Mercaderías: Producto Líquido		$ 880.768.159.—
Rentas de Arrendamientos y Valores Mobiliarios		1.971.729.—
		$ 882.739.888.—

TEOBALDO PAREDES LOBOS
Contador General
R. N. C. N.o 219

AMERICO SIMONETTI FIORENTINI
Director-Gerente General

INFORME DE LA COMISION REVISORA DE CUENTAS

Hemos revisado los Libros y documentación del presente Ejercicio, y comprobado que los Saldos del Balance están conformes y reflejan el estado financiero de la Sociedad al 31 de Diciembre de 1957.

RENATO MARQUEZADO O.
Inspector de Cuentas

FRANCISCO JARA CARRASCO
Inspector de Cuentas

T U R F

Montas y orden de partida para las carreras del jueves 1.o de mayo en el Hipódromo Chile

PRIMERA CARRERA.— 1.500 metros. 1.55 horas.— Séptima Serie.
1 Don Fausto, 57; F. Castro.
2 Duncan, 48,5; R. Cabrera.
3 Avenidador, 54; H. Morceau.
4 Inquietada, 54; V. Barra.
5 Mr. Claro, 53; C. Paredes.
6 Asiático, 52,5; J. E. Rodríguez.
7 Fausto, 52,5; V. Romero.
8 Jupiter, 52; C. Paredes.
9 Pouty Rock, 52; O. Castillo.
10 Benicl, 52; R. Castillo J.
11 Chanel, 51; L. A. García.
12 Espejito, 51; R. Hevia.
13 Pedrín, 51; G. Jorquera.
14 Cochinillo, 50; N. Vásquez.
15 Olvidada, 49; E. Frías.
16 Amarilla, 48,5; R. Valenzuela
17 Sacramento, 48,5; C. Zúñiga.
18 Rey Flor, 48,5; L. Camus.
19 Hi A Vik, 46; G. Arancibia.
20 Manuel, 45; F. Arredondo.

SEGUNDA CARRERA.— 1.500 metros. 2.25 horas.— Sexta Serie.
1 Gran Tira, 57; A. Urrutia.
2 Mapuche, 56,5; I. Sandoval.
3 Cumbre, 56; H. Olguín.
4 Sin Burro, 55,5; C. Paredes.
5 Ubaldo, 55; A. Díaz.
6 Maravilla, 55; C. Ojeda.
7 Amber, 54,5; F. Vilches.
8 Pirguana, 54,5; R. Montoya.
9 Silvercrdor, 54; E. Saavedra.
10 Prendo, 54; A. Orellana.
11 Cumbiante, 53,5; E. Molina.
12 Cisk, 50,5; J. Cornejo.
13 La Chispita, 49,5; N. Vásquez.
14 Mis Hijas, 49,5; J. Ulloa.
15 Pronial, 49; U. Gaete.
16 Jenkins, 48,5; S. Allende.
17 Monserrín, 48; M. Araneda J.
18 Chris Rondín, 48; C. Zúñiga.

TERCERA CARRERA.— 1.400 metros. 2.05 horas.— Condicional.
1 Achicanda, 53; L. G. Farmer.
2 Manuana, 53; E. Contreras.
3 Asturia, 53; E. Molina.
4 Alcaste, 53; H. Espinoza.
5 Borgolina, 53; J. Aravena.
6 Mirada, 53; C. Olivares.
7 Crow, 53; J. Castro.
8 Mephistes, 53; J. Ulloa.
9 Gallinita, 53; J. Cornejo.
10 Mahuiza, 53; H. Galaz.
11 Palomitrul, 53; P. Toro.
12 Pedo Garlanc, 53; P. Suárez.
13 Mambauk, 53; C. Paredes.
14 Ya Quienes, 53; M. Maturana
15 Hoy, 53; E. Soto.
16 Sabina, 53; N. Vásquez.
17 Rodeo, 53; G. Retamal.
18 Titina, 53; R. Castillo J.
19 Well Well, 53; R. Hevia.
20 Your Sister, 53; B. García.

CUARTA CARRERA.— 1.200 metros. 9.40 horas.— Séptima Serie.
11 Morro Chico, 58; E. Polanco.
18 Soberbio, 53; L. H. González.
16 Blandengo, 53; E. Saavedra.
9 El Comisario, 51; G. Retamal.
10 El Puntero, 51; L. G. Farmer.
7 Fizelle, 50,5; R. Pavez.
14 Sir Qumbat, 50,5; E. Molina.
12 Intimo, 50; H. Morceau.
17 Asten, 49,5; P. Toro.
8 Macazar, 48,5; H. Basay.
4 Jalta, 48; L. Camus.
2 Plastic, 48; U. Gaete.
6 Camiselle, 47; N. Vásquez.
13 Zulia, 47; R. Valenzuela.
15 Chipecito, 46,5; A. Mora.
1 Tarawa, 45,5; G. Arancibia.
3 El Misterioso, 45; C. Paredes.

QUINTA CARRERA.— 1.200 metros. 10.15 horas.— Clásico.
6 El Tasso, 56,5; J. Castro.
2 Submarino, 56,5; R. Aguilar.
1 Retobado, 56; M. Maturana.
3 Homan, 55,5; E. Saavedra.
8 Wild Fire, 51; C. Ojeda.
4 Trienal, 45; H. Obregón.

SEXTA CARRERA.— 1.500 metros.— 10.55 horas.— Primera Serie.
1 Luciano, 57; R. Paredi.
3 Urgel, 56; M. Maturana.
8 Red Devil, 54; E. Araya.
10 El Roble, 53,5; J. Ulloa.
4 Pienlunio, 53; E. Contreras.
7 Conde Hugo, 52; E. Saavedra.
9 Don Benito, 52; H. Galaz.
2 Laminador, 50,5; F. Toro.
6 Quitasol, 50; E. Molina.
11 Al Justo, 47,5; H. Rivera.
12 Río Amargo, 46; S. Allende.
5 Winter, 45,5; H. Obregón.

SEPTIMA CARRERA.— 1.500 metros. 11.30 horas.— Quinta Serie.
2 Pintoresca, 54,5; M. Díaz.
12 Recocido, 54; E. Araya.
4 Tranquilino, 54; L. Camus.
11 Turbio, 54; C. Paredes.
3 Arturo, 53,5; E. Soto.
9 Bucolina, 53,5; E. Contreras.
8 Monje, 53,5; F. Zúñiga.
13 Peinagonte, 53,5; A. Mora.
15 Rey de Basios, 53,5; F. Suárez
7 Fulton, 53; A. Urrutia.
3 Orisas, 51,5; J. Aravena.
1 Sin Fin, 51,5; V. Barra.
6 Alferezno, 51; G. Jorquera.
10 Welsh Girl, 51; A. Núñez.
16 Hardness, 50,5; H. Olguín
14 Ballarina, 50; J. Ulloa.

OCTAVA CARRERA.— 1.500 metros. 12.15 horas.— Segunda Serie.
2 Saltamonte, 56,5; J. E. Rodríguez.
1 Respingada, 55,5; E. Soto.
15 Hellcat, 53; R. Madariaga.
14 Karakul, 54,5; R. Montoya.
5 Yácora, 54; E. Saavedra.
9 Palmeado, 51,5; M. Maturana.
10 Disparado, 51; J. Ulloa.
8 Calentura, 50,5; E. Molina.
4 Beautjolais, 50,5; V. Barra.
13 Berryl, 50,5; H. Obregón.
12 Restrio, 50,5; L. G. Farmer.
19 Golden Bird, 50; L. Camus.
6 Charcotero, 49,5; R. Valenzuela.
17 Crítico, 47,5; L. Camus.
11 Británica, 49,5; F. Toro.
3 Tout Seul, 49,5; H. Olguín.
7 Laberinto, 49; H. Basay.
18 Guante Blanco, 47,5; C. Paredes.
16 Orfebre, 47; H. Rivera.

NOVENA CARRERA.— 1.500 metros. 13 horas.— Cuarta Serie.
7 Lord Collins, 57,5; E. Saavedra.
1 Jurídico, 56; I. Sandoval.
8 Atómico, 54,5; H. Galaz.
12 Botecito, 48; H. Olguín.
3 Furtivo, 54,5; E. Soto.
14 Aschís, 49; L. G. Farmer.
10 La Guadaloupe, 53; M. Araneda J.
11 Brasiliana, 52,5; O. Castillo.
13 Contulmo, 52,5; S. Allende.
5 Ipinco, 51,5; C. Ojeda.
19 Alborotador, 51; R. Valenzuela.
18 Escudero, 50,5; V. Barra.
17 Linneo, 50,5; E. Frías.
4 Groza, 50; E. Molina.
15 Zapatón, 49,5; S. Vera.
16 Leyda, 49; F. Toro.
2 Arcáneo, 47,5; C. Paredes.
6 Bi, 46,5; H. Obregón.
9 Quinsala, 45,5; H. Rivera.

DECIMA CARRERA.— 1.500 metros. 13.45 horas.— Tercera Serie.
6 Calvados, 56,5; O. Hermosilla.
3 Midway, 56; M. Maturana.
17 Temor, 55,5; C. Paredes.
2 Morrow, 54,5; R. Hevia.
4 Nachito, 53,5; E. Saavedra.
13 Music Hall, 53; E. Molina.
16 Alcaste, 47,5; H. Rivera.
12 El Irlandés, 52,5; R. Montoya.
13 Franco Condado, 52; J. L. Silva.
18 Cantor, 51,5; A. Urrutia.
14 Escamillo, 51,5; C. Lorenzo.
8 Auxerre, 50,5; R. Valenzuela.
1 Antártico, 50; L. Camus.
7 Bambuco, 49,5; H. Basay.
10 Dick, 48; F. Toro.
5 Fairy Tale, 48; L. Camus.
11 Fresco, 48; S. Allende.
9 Andunel, 47,5; L. G. Farmer.

Subastan mañana segunda generación del famoso potro francés Step Brother

Procedentes de prestigioso Haras Cunaco.— Dos machos y dos hembras de espléndidos antecedentes maternos.

PADEREWSKY, el hijo de Step Brother y Sky Blue, una de las atracciones de la subasta de mañana en el Tattersall de la Sociedad de Criadores. Procede del Haras Cunaco, y es un lindo potrillo colorado, de sólida contextura.

En la primera subasta de otoño, el Haras Cunaco, de propiedad de la Sociedad Agrícola y Molinera Ignacio Valdés O. Ltda., presenta mañana un lote de cinco hermosos productos de gran extirpe, entre los cuales vienen cuatro hijos correspondientes a la segunda generación del potro francés Step Brother, y uno del ya consagrado Hipo.

Estos productos de año y medio de edad —dos machos y dos hembras, por el citado Step Brother—, son en yeguas de espléndidos antecedentes, y deben ser muy disputados en la venta de mañana en el Tattersall de la Sociedad de Criadores. En realidad, Step Brother ya consagró ganadores en su primera generación, siendo ellos La Brisa (Step Brother y Púnica), y Colombes (Step Brother y Siniestra).

El lote lo componen AUSTERLITZ, potrillo colorado, por Hipo y La Concepción; ésta, propia hermana de Turguenef, segundo en "El Ensayo" y ganador en EE. UU.

NIXON, por Step Brother y Atlantic City, por Hipo e Insignia; ésta, ganadora de 13 carreras.

PADEREWSKY, por Step Brother y Sky Blue, por Firmament. Es éste un potrillo colorado, nacido en septiembre, de muy hermoso físico.

MADAME ROLAND, por Step Brother y Ramayana, por Sahib, potranca nacida en noviembre. Es propia hermana de Tennessee (2 años) y materna de Ladylike (5 carreras) y de Ramón (4 carreras, incluso Clásico República de Venezuela), y de Manón, ganadora.

MADRE PATRIA, potranca alazana, nacida en octubre, por Step Brother y Madre Tierra, por Yellowstone. Es hermana materna de Marconi (7 carreras) y de La Pompadour, ex Silistria (ganadora en Chile y en Techo); de Tiberina (ganadora en Techo), y Rusia Blanca (4 carreras), y de otros ganadores.

En suma, un conjunto muy homogéneo, de claros antecedentes y seguro porvenir que, seguramente, tendrá el mayor número de interesados.

INSCRIPCIONES PARA EL PRIMERO DE MAYO EN EL CLUB HIPICO

Premio JULIO SUBERCASEAUX.— 2.200 metros.— Clásico.
M. Bowman.. 55 Sidrela .. 55
Remolacha .. 55 Rabelaisienne 51

Premio VINTAZO.— 1.200 metros.
Borkón .. 57 Pandilla .. 54
Disparado .. 57 Coltro .. 52
G. Bueno .. 57 Mitigal .. 52
Jardín .. 57 M. Chico .. 52
Macero .. 57 Onassis .. 52
Mondesir .. 57 Puchegui .. 52
Similor .. 57 Viudito .. 52
Vampire .. 57 Discutida .. 49
Diana .. 54 Flamígera .. 49
Casona .. 54 M. Girl .. 49
Nogalina .. 54

Premio VICINITY.— 1.100 metros.— Serie A.— Segunda Carrera.
Acreedor .. 55 Famoso .. 55
Belmont .. 55 Fidias .. 55
Escarito .. 55 F. Prince .. 55
Honroso .. 55 Rapello .. 55
King John .. 55 Skall .. 55
Legítimo .. 55 Tunuyan .. 55
M. Eden .. 55 Velásquez .. 55
Never .. 55 Viero .. 55
Osaraino .. 55 Vison .. 55

Premio VALERIANO.— 1.100 metros.— Serie B.— Tercera Carrera.
Aldebarán .. 55 Nibelungo .. 55
Chacal .. 55 O'Kalamazoo 55
Dark Blue .. 55 Queretaro .. 55
Demon .. 55 Querubín .. 55
Illusorio .. 55 Sónico .. 55
Lomaje .. 55 Tentor .. 55
Los Maitenes 55 Tolpán .. 55
Mitchel .. 55 Tunasinmare 55
Narigón .. 55 Zibarzán .. 55

GRAN DE LAS CARRERAS
1a. Carrera: la última série del Premio Volterra, 1.100 metros, handicap.

NOTA.— Los retiros y compromisos de montas para todas las carreras se reciben hoy viernes, a las horas de costumbre.

Premio VALMOND.— 1.500 metros.— Handicap.— Segunda Serie.
Sabena .. 55 Prosaica .. 52
Utópico .. 55 Ch. Philipe 51
Florentino .. 54 Guadalcanal. 50
Premiere .. 54 Centralmi-
Quilantal .. 54 zante .. 49
Zarpazo .. 54 Morrión .. 47
Antiray .. 53 Solitario .. 46
Colonial .. 53 Amapola .. 47
Distante .. 53 Pompeyito .. 47
Tirreno .. 53 Thunder Boy 46
Alpina .. 52

Premio VLASOV.— 1.500 metros — Handicap.— Cuarta Serie.
Descortés .. 59 Warm .. 52
Noremo .. 58 Luciente .. 51
Saltredor .. 58 Macero .. 51
Scuttle .. 58 Muchacha .. 51
A. Prince .. 56 El Nene .. 50
Darius .. 55 Sittingbull .. 50
Goldito .. 55 Bocharno .. 49
Milco .. 55 Genuino .. 48
Columbia .. 55 S. Corrida .. 45
Gambella .. 55

Premio VILABUDA.— 1.500 metros.— Handicap.— Quinta Serie.
Moreno .. 56 Metálica .. 53
Cocotero .. 55 R. Cristina .. 53
Lee .. 54 Arturo .. 52
Bier Ha. .. 51 Quejosa .. 52
Zapatón .. 51 Recompensa. 52
Melonero .. 49 Rocamora .. 52
Miranda .. 47 Bon Tempo .. 51
Mitigal .. 47 Ostra .. 51
Altozano .. 46 Sao Joao Girl 51
Carlyle .. 45 Baru .. 50
Cochayuyo .. 45 Misubishi .. 50
Good Wine .. 45 Qué Sé Yo .. 50
Mitonaso .. 45 El Minero .. 49

Premio VOLTERRA.— 1.100 metros.— Handicap.— Quinta Serie A.
Veronés .. 57 Jadisha .. 49
La Luma .. 57 R. Cristina .. 49
El Carril .. 55 Vie En Rose 49
Sittingbull .. 55 Clodiana .. 49
Luca .. 53 Pumarola .. 48
Negrier .. 53 Ma Vielle .. 48
Solterona .. 53 Moncesu .. 48
Texaco .. 53 Mayita .. 51

Premio VIA LIBRE.— 1.100 metros.— Handicap.— Quinta Serie B.
El Mandarín .. 56 Zagalilla .. 53
Finiquito .. 56 Cepal .. 52
La Borde .. 56 Onique .. 52
Chamudex .. 54 Visionaria .. 52
Recordman .. 54 Golden Fire .. 51
La Florista .. 53 Ksarina .. 51
Brema .. 53 M. Seeker .. 51
Albandra .. 53 Rhea .. 51
Orfundo .. 53 Olivetto .. 49
Polvorina .. 53 Richmond .. 48
Vistosa .. 53 Casona .. 47

Premio VESTA.— 1.100 metros.— Handicap.— Sexta Serie A.
Coitro .. 56 Onassis .. 53
Mi Preciosa. 55 Se Fue .. 53
Tranista .. 55 Sofocado .. 53
Dita .. 54 El Serenito .. 51
Pucegui .. 54 Mapuche .. 51
Auster .. 53 Guillermo .. 46
Jenny Diver 53 Miss Hilda .. 46
King Bay .. 53 Felicidad .. 45
Miranda .. 53 La Intrusa .. 45

Premio VIOLA.— 1.100 metros.— Handicap.— Sexta Serie B.— Primera Carrera.
Rugido .. 57 Morro Chico 52
Vitiel .. 57 Silver .. 52
Flamberge .. 55 Lacross .. 51
Discutida .. 54 Altaune .. 50
El Arabe .. 53 Bayonette .. 49
Fineza .. 53 Fumaray .. 49
Gracia .. 53 C. de Marfil 49
Tuguita .. 53 Sin Rencor .. 48
Turbado .. 53 Chañal .. 49
Burlona .. 52

8) ALHAJAS, JOYAS

¡NOVIOS! Para argollas, Fábrica Sosain. Nueva York 62. (6) H|O C.

COMPRO oro, plata, joyas usadas, etc. Hago niquelados, platinados, dorados y toda clase de composturas. Alameda 840. Joyería Ecuatoriana. (6) H|O C.

13) ARTICULOS p. HOGAR

15.000, COLCHON lana, relleno a la vista del cliente; colchas para colchonetas, sommieres en todos los tipos y medidas. Hechuras a domicilio. Galvez 1557, fono 31388. (13) H-O P.

18) ARRIENDOS OFRECEN

ARRIENDO cómodo departamento 2 piezas, hall, toilette, cocina, con o sin muebles. Patio. Carmen 842. (18) 26-4 C.

DEPARTAMENTO interior, a señoras solas, muy soleado, 2 habitaciones, baño instalado, cocina, despensa y parrón. General Jarpa 1084. (18) 26-4 P.

24) AVES Y PAJAROS

CANARIOS Flauta; rojos, anaranjados y varios colores. Avenida Portales 3183. (24) 9-5 P.

VENDO 30 catitas australianas, a 800 c|u. Carrascal 6789. (24) 26-4 P.

30) CITACIONES VARIAS

SEGUNDA COMPAÑIA BOMBEROS Qta. Normal. "Voluntad y Sacrificio". De orden del señor Director, cítase a reunión de Compañía para el viernes 25, a las 21.30 horas. Tabla: 1) Informe Comisión Revisora de Libros, 2) Asuntos varios.— El Secretario. (30) 25-4 K.

CUERPO DE BOMBEROS DE ÑUÑOA.— Primera Compañía.— "Unidos Serviremos".— Cito a la Compañía a ejercicio para el día viernes 25 del presente, a las 22 horas. Tenida: uniforme de trabajo. Punto de reunión: el cuartel.— El ayudante. (30) 25-4 K.

SEXTA COMPAÑIA DE BOMBEROS.— "Salvadores y Guardia de Propiedad".— Por orden del señor capitán, cito a la Compañía a ejercicio para el día viernes 25 del presente, a las 22 horas. Punto de reunión: Colegio Hispano-Americano (Carmen esquina Porvenir). Uniforme de trabajo.— El ayudante. (30) 25-4 K.

DECIMA COMPAÑIA DE BOMBEROS Bomba España. "Patria y Trabajo".— De orden del señor Capitán, cítase a la Compañía a ejercicio para los días miércoles 23 y viernes 25 del presente, a las 22 horas. Punto de reunión, el cuartel. Uniforme de trabajo.— El Ayudante. (30) 25-4 K.

DECIMOTERCERA COMPAÑIA DE Bomberos.— "Providencia".— Por orden del capitán, cito a la Compañía a ejercicio para el viernes 25 del presente, a las 22 horas. Punto de reunión, el cuartel. Uniforme de trabajo.— El ayudante. (30) 25-4 K.

UNDECIMA COMPAGNIA DI POMPIERI.— "Pompa Italia".— D'ordine del signor direttore, convocasi la Compagnia a riunione straordinaria per venerdi 25 del c. m., alle ore 21.45. Temario: quote straordinarie celebrazione aniversari. Elezioni di un membro di commissione revisatrice di libri. Rinuncia dei seguenti signori ufficiali: 1.o tenente, 2.o tenente, segretario e aiutanti. Elezioni che abbiano luogo. Riforma articoli 4.o e 25 del nostro regolamento. Informi della commissione revisatrice dei libri del signor capitano e segretari. Movimento de cassa e bilancio 1.o trimestre. Prattiche varie... (30) 25-4 K.

33) COLEGIOS, INSTRUCCION

ALEMAN, inglés básico, enseñanza práctica, económica. "Instituto Moderno". Santo Domingo 1382. (33) 27-4 P.

NUEVOS cursos: Contadores auxiliares, taquígrafos, dactilógrafos. También alemán, inglés. Instituto "Alonso Figueroa", Catedral 1257. (33) 27-4 P.

MODAS, corte y confección. Cursos rápidos. Profesora especialista. Alumnas confeccionan trajes primer mes. Clases diurnas, nocturnas. Diplomas válidos Academia Nacional Corte y Confección, Rosas 1351. (33) 8|0 C.

MATRICULA abierta, cursos completos comercio para señoritas, mañanas, tardes; vespertinos mixtos, preparación comercial oficinistas, para empleados. Taquígrafas, dactilógrafas, escritura máquina. Instituto Contabilidad, fundado 1912. Santo Domingo 1630. (33) 2-5 P.

DIAZ GASCOGNE, Escuelas Politécnicas profesionales cursos duración 1 1|2 mes, matrícula abierta, contabilidad, taquigrafía, recuperación escolar, modas corte, confección moda infantil, cortador sastre, tejidos máquina, peluquería completa, señoras, caballeros, niños. Enseñanza rápida, práctica individual. Diplomas profesionales, internado femenino, sucursales provincias. Establecimientos de prestigio reconocido oficialmente Supremo Gobierno, fundado 1914 Unica dirección: Monjitas 341. Fono 30536. (33) 30-4 C.

36) CONSEJOS UTILES

CONSULTORIO sentimental. Discreción y éxito seguro a us problemas. Consulta psicóloga extranjera, de 10-13 y de 14-20 horas. Huérfanos 2483 B. (36) H|O C.

37) CONSTRUCCION.

PUERTAS y ventanas, surtido completo en standard. Hacemos persianas de medida. Fábrica Record San Diego 343. (37) H|O C.

42) DOCUMENTOS EXTRAVIADOS

HABIENDOSE extraviado valevista N.o 4089, Banco del Estado, de 28 marzo este año, nombre de Rolando Gómez, por $ 8.000, queda nulo, haberse dado aviso. (42) 25-4 P.

HABIENDOSE extraviado cheque número 1514582, Serie B-3, Cta. Banco Español-Chile, queda nulo, por haberse dado el aviso correspondiente. (42) 25-4 P.

55) JUDICIALES y LEGALES

RESOLUCION PRIMER JUZGADO Civil, concedió posesión efectiva herencia testada don Kurt Walter Kratter Lowenstein a cónyuge, doña Charlotte Hecht Meyerstein, sin perjuicios sus derechos como tal.— Secretario. (55) 25-4 P.

RESOLUCION PRIMER JUZGADO Civil concedió posesión efectiva herencia intestada de Amadora Urzúa Alarcón a hijos: Jerónima Ana, José Félix y Esteban Alfonso Sarmiento Urzúa. (55) 25-4 P.

QUINTO JUZGADO CIVIL MAYOR Cuantía concedió posesión efectiva herencia intestada de Adelina Flores Martini a Adelina Betty; Irma Daisy y Norman Héctor Farías Flores.— Secretario. (55) 25-4 P.

QUINTO JUZGADO CIVIL MAYOR Cuantía concedió posesión efectiva herencia intestada de Josefina Castillo Vargas a Manuela, Juan Fernando, Raquel, Samuel y María Inés Tapia Castillo.— Secretario. (55) 25-4 P.

APERTURA DE SUCESION.— ANTE el abogado señor Alfonso Wolf Berney, en Santiago, calle Nueva York N.o 53, piso 5.o, se encuentra abierta la sucesión de don Alois Walter Kreutler Loewenstein, fallecido en esta ciudad el 27 de marzo de 1958. (55) 25-4 P.

55) JUDICIALES y LEGALES

QUINTO JUZGADO CIVIL MAYOR Cuantía concedió posesión efectiva herencia intestada de Alfonso Gatica a cónyuge, María Isabel Aliaga Ayala.— Secretario. (55) 25-4 P.

QUINTO JUZGADO CIVIL MAYOR Cuantía concedió posesión efectiva herencia intestada de Valentín Segundo Humeres Araya a cónyuge, Lupertina Lucila Núñez Vergara.— Secretario. (55) 25-4 P.

QUINTO JUZGADO CIVIL MAYOR Cuantía concedió posesión efectiva herencia intestada de Dolores Herreros Ortúzar a Elena Herreros Ortúzar.— Secretario. (55) 25-4 P.

QUIEBRA SOCIEDAD WILKENS Hnos. y Cía. Ltda.— Por resolución de 9 de abril de 1958, del Juzgado Civil de Mayor Cuantía de San Miguel, fue declarada en quiebra la Sociedad Wilkens Hnos. y Cía. Limitada, comerciante, domiciliada en Santa Rosa 3682. Las personas que tengan bienes o papeles pertenecientes al fallido, deben entregarlos dentro de tercero día al Síndico de Santiago, bajo pena de ser tenidos por encubridores o cómplices de la quiebra. Adviértese al público que no debe hacer pagos ni entregas de mercaderías al fallido, bajo pena de nulidad de los mismos. Los acreedores residentes en Chile deben verificar sus créditos y preferencias dentro de 30 días, bajo apercibimiento legal. Las notificaciones por avisos se harán en "La Nación".— El secretario. (55) 24, 25, 26, 28 y 29-4 C.

JUZGADO CIVIL DE MAYOR CUANTIA de San Miguel.— Concedió por auto del 14 de abril de 1958, la posesión efectiva de la herencia intestada de don Francisco Orellana Arias, a su cónyuge, doña María González Guerra, ordenando la protocolización del inventario simple presentado, y que las publicaciones correspondientes, se hicieran en el diario "La Nación". (55) 26-4 P.

POR RESOLUCION DEL SEGUNDO Juzgado Civil de Mayor Cuantía de Santiago, se ha concedido la posesión efectiva de los bienes quedados al fallecimiento de don Leopoldo Pérez Muñoz, a su cónyuge, doña Lidia Reyes Bascur, y a sus hijos legítimos, Julio J. Pérez Caneo y Jorge Leopoldo, Norma Yolanda, Nora Inés y Margarita de las Mercedes Pérez Reyes.— La Secretaria. (55) 26-4 K.

CUARTO JUZGADO DE MAYOR Cuantía, concedió posesión efectiva herencia intestada de doña Angela Espinoza Tudela a Juan Bautista Yáñez Espinoza, Laura Rosa Yáñez, Rosalinda Segundo Yáñez Espinoza, Alba Rosa Yáñez Espinoza y Antonio Yáñez Espinoza.— Santiago, 10 de abril de 1958.— Secretario. (55) 26-4 K.

JUZGADO CIVIL SAN MIGUEL concedió posesión efectiva herencias intestadas Víctor Manuel Ingunza Avacia y Laura Faúndez Hernández, a hijos legítimos comunes, Guillermo, Víctor, Carlos y Laura Ingunza Faúndez. Practicaré inventario solemne 2 mayo próximo, 14 horas.— Secretario. (55) 25-4 P.

QUINTO JUZGADO CIVIL MAYOR Cuantía concedió posesión efectiva herencia de Elisa Claro Melo a heredera testamentaria, María Claro Melo.— Secretario. (55) 26-4 P.

QUINTO JUZGADO CIVIL MAYOR Cuantía concedió posesión efectiva herencia intestada de Dolores Varas Varela a cónyuge, Daniel Camposano Castellano.— Secretario. (55) 26-4 P.

QUINTO JUZGADO CIVIL MAYOR Cuantía concedió posesión efectiva herencia intestada de Abdón Vivanco Acuña a Elsa Vivanco Labbé, sin perjuicio derechos cónyuge sobreviviente, representados por aquélla como cesionaria.— Secretario. (55) 26-4 P.

QUINTO JUZGADO CIVIL MAYOR Cuantía.— Secretaría 28 actual, 15 horas, practicaré inventario solemne bienes Augusto Osorio Vera, autos posesión efectiva.— Secretario. (55) 26-4 P.

QUIEBRA SOCIEDAD VALENCIA, Galeas y Cía. Limitada.— Juzgado Civil de San Miguel.— Por resolución de fecha 29 de marzo de este año, se tuvo por agregado el inventario de los bienes de esta quiebra.— El secretario. (55) 25, 26 y 28-4 C.

QUIEBRA FABRICA DE VIDRIOS Padevil Ltda.— Quinto Juzgado Civil.— Por resolución de fecha 16 de abril de 1958, tuvose por ampliada la nómina de los créditos reconocidos de esta quiebra, con uno preferente por $ 134.691, de primera clase, a favor de don Juan Makam Mezzaros.— El secretario. (55) 25, 26 y 28-4 C.

INTENDENCIA DE SANTIAGO.— EXPROPIACION de terrenos con motivo de la construcción del camino Carretera Panamericana, sector San Joaquín a Lo Espejo, por Ochagavía: lote 2 sub-G (parte): propietario, María Neira H.; superficie, 309 mts2.; valor, $ 865.200. Lote 2 sub-G, parte: propietario, Julio Stevensen D.; superficie, 304 mts2.; valor, $ 851.200. Lote 4 sub-E, parte: propietario, Guillermo Kirk; superficie, 294 mts2.; valor, $ 676.200. Lote 4, sub-F, parte: María Belmar T.; superficie, 297.50 mts2.; valor, $ 684.250. Lote 4, sub-F, parte: propietario, Luis E. Mancilla S.; superficie, 37.10 mts2.; valor, $ 62.230. Lote Sub-H, parte: propietario, Lila Hernández C.; superficie, 302.50; valor, $ 698.950. Lote sub-G, total: propietario, Laura Santander de R.; superficie, 31.50 mts2.; valor, $ 72.800. Lote 5 sub-B, parte: propietario, José A. Concha Daza; superficie, 526.20 mts2.; valor, $ 1.210.260. Lote 5 sub-A, parte: propietario, Carlos Muñoz O.; superficie, 375.50 mts2.; valor, $ 633.650. Lote 5 sub-C, parte: propietario, Fernando del Campo V.; superficie, 358.80 mts2.; valor, $ 897.000. Lote 5 sub-D, parte: propietario, Roberto Alvarez P.; superficie, desconocida; valor, $ 138.900. Lote 5, sub-F, parte: propietario Héctor Oreste Valdés; superficie, 306.40 mts2.; valor, $ 474.720. Lote 6, total: propietario, José Valderrama; superficie, 348.00 mts2.; valor, $ 6.070.900. Lote 7, total: propietario, José Valderrama; superficie, 81.20 mts2.; valor, $ 676.760. Lote 8, total: propietario, José Valderrama; superficie, 163 mts2.; valor, $ 412.500. Lote 9, total, José Valderrama; superficie, 217.50 mts2.; valor, $ 1.665.750. Lote 21, total: propietario, Miguel Gocaba; superficie, 1.398.10 mts2.; valor, $ 11.314.870. Para reclamar judicialmente de este avalúo, hay un plazo de 20 días, contados desde la última publicación.— Jorge García Giraz, Intendente de Santiago. (55) 25-4, y 5 y 12-5 C.

JUZGADO CIVIL SAN MIGUEL concedió posesión efectiva herencia intestada Carlos Mondaca Mondaca, a hijos legítimos, Pedro, Sergio, Oscar, Carlos, Temistocles y Luis Mondaca Osorio, sin perjuicio derechos cónyuge sobreviviente, Cleofas Osorio. Practicaré inventario solemne 3 mayo próximo, 11 horas.— Secretario. (55) 27-4 P.

QUINTO JUZGADO CIVIL MAYOR Cuantía modificó auto posesión efectiva herencia de Tullo Lobos Tomball, en sentido de que dicha herencia es testamentaria.— Secretario. (55) 25, 26 y 28-5 P.

TERCER JUZGADO CIVIL DE Mayor Cuantía, concedió a Carmen, Clara, Rosa, Julia, María y Euphemia Arias Vera, y a Víctor Hugo, Octaviano y Alfredo Arias Vera, posesión efectiva herencia intestada quedada al fallecimiento de Segunda Arias Cuadon, sin perjuicio derechos cónyuge sobreviviente.— El secretario. (55) 27-4 K.

SINDICATO PROF. DE VENDEDores Estado Nacional.— El martes 22 de abril, ante el Inspector señor Raúl Piera, se efectuó la elección de la directiva que regirá período 1957-58, como sigue: presidente, Alamiro A.-Ala; secretario, Francisco Carrasco; tesorero, Mario Pérez; directores, Fernando Alvarez y Héctor Rojas.— El secretario. (55) 27-4 P.

55) JUDICIALES y LEGALES

QUIEBRA EPIFANIO ESTEFANE MENéndez.— Quinto Juzgado Civil.— Por resolución de 18 de abril de 1958, tuvose por agregado a estos autos inventario confeccionado por el Síndico.— El secretario. (55) 25, 26 y 28-4 C.

QUINTO JUZGADO CIVIL MAYOR Cuantía concedió posesión efectiva herencia intestada de Elisa Pereira Hidalgo a María Consuelo Pereira Pereira.— Secretaria. (55) 25, 26 y 28-5 P.

63) MAQUINA OFICINA

REPARACIONES máquinas escribir, sumadoras, llévela Talleres Continentales, Bandera 517, teléfono 85479. (63) 27-4 P.

COMPRO máquinas escribir, portátiles, y grandes sumadoras y calculadoras, pago los más altos precios. Bandera 517, teléfonos 85479 y 47288. (63) 7-5 P.

79) OCUPACIONES OFRECEN

CORREDORES (as) obtendrán buenas utilidades vendiendo nuevas parcelas forestales ubicadas en Curicó. Autorización de Forestación y venta de acuerdo a decretos supremos Forestal Maitaquito, Huérfanos 1011, Of. 718, de 5 a 7. (79) 25-4 P.

80) PAQUETERIA

CALCETINES, soquetes, medias, 100, 125, 150, 190, 220, 250 pesos par. Por docenas, descuentos. García Reyes 428. (80) 3-5 P.

86) PROPIEDADES COMPRAN

$ 2.500.000 contado, compro directamente casita intermedio Banco Estado. Vergara Fontecilla 3991. (86) 27-4 P.

89) PROPIEDADES VENDEN

URGENTE, vendo mejora, $ 60.000 (contado). Vería en Caleuche 647, paradero 10, Gran Avenida, detrás Plaza Madeco. (89) 27-4 P.

92) RADIOS FONOGRAFOS

CHASSIS para radioelectrolas Chassis y radioelectrolas Omega. Calidad suprema, pida una demostración sin compromiso a su distribuidor más próximo. Fabricantes Bonacic y Caro Ltda., María Auxiliadora N.o 137, paradero 6 1|2 Gran Avenida. Casilla 2749. (92) 2.5 P.

VENDO radio corriente y pila Philco, de maleta, importada, $ 60.000. Nataniel 1621. (92) 27-4 P.

94) REMATES

REMATE DEL BUEN MENAJE DE casa: amoblados de comedor, living, dormitorio, escritorio, radios, máquina de escribir y menaje de casa en general, en Padre Mariano 115, el sábado 26, a las 3 P. M., por orden de la señora Hedy Buttinghausen, Fco. Santiago, O. Silvestre, U. Saavedra, Iván Muñoz, Germán Carcallo, Nita Tausner, Ferguson y Cía., Rebeca Kaulen, Enrique Chañleua, Ana de Soto, Miguel Pulgredon, Felix Izuchery, Tulio Díaz, Ramón Avendaño, Silvio Núñez.— A la vista hoy, desde las 3 P. M.— Carlos Schmidt R., Carlos Schmidt V., martilleros públicos. Moneda 1382, teléfono 89363. (94) 26-4 P.

94) REMATES

MAÑANA SABADO 26, A LAS 17.30 horas, en calle Einstein N.o 963, subastaré especies consignadas por los señores E. Lorca, J. Rojas, E. Díaz, J. Riveros, H. Gonzalez, J. Droguett, S. Castillo, M. Silva, E. Labra, J. Alegría, A. Vieira.— Nicanor Marticorena, martillero público. (94) 25-4 P.

EL 30 DE ABRIL DE 1958, A LAS 15.30 horas, en Compañía 1357, por resolución del Sexto Juzgado del Trabajo, ante martillero Miguel Herrera, efectuaráse remate de especies embargadas en juicios ejecutivos seguidos por Servicio de Seguro Social contra infractores indicanse: Fernando Aguilera Ríos (30027), una gata para camión, rueda de camionetas "Opel"; Fernando Droguett Cuevas (30742), juguera eléctrica "Camelot", anillo con tres brillantes; Carlos Elgueta Herrera (31044), radio con tocadiscos "Lafullete"; Miguel Jorquera Rivera (30053), radio "Emerson"; Héctor Villagrán Godoy (29764), reloj pulsera mujer "Urbita"; Alejandro Torres Correa (31037), tecle de mano "Yale", una bomba para transvasar vino; Avendaño Gómez, Claudio (31027), dos cortes de caliman, Izquierdo Valdés, Carlos (30931), torno mecánico "F. M. S.", con motor acoplado "Titán", torno electrico "Mayford" con motor acoplado "Hoover"; Rebeca Fridmovich viuda de Hoffman (31268), juguera "Fracmo"; José Muñoz Fuentes (29506), sierra huincha; Julián Ojarza Contreras (31275), alfombra de 2,16x1,38; Suc. Juan Marcelino Braida, Rep. Legal Agustín Macchino (31264), máquina aire acondicionado para auto "Arvin"; Raúl Villanueva Villanueva (30798), una balanza. (94) 25.4 C.

EL 30 DE ABRIL DE 1958, A LAS 15.30 horas, en Compañía 1357, por resolución del Quinto Juzgado del Trabajo, ante martillero Miguel Herrera, efectuaráse remate de especies embargadas en juicio ejecutivos seguidos por Servicio de Seguro Social contra infractores indicanse: Julián Ayarza (43863), alfombra de 1,40x4,35 metros; Roberto Cortes Moroni (42490), radio R. C. A. Víctor; Enrique Court Zegers (43635), máquina escribir "Halcón"; Carlos Calderón Lizana (43528), taladro eléctrico portátil; Orlando Formas Prieto (43390), 15 pares de zapatos de mujer; Humberto Figueroa Escuti (43359), máquina escribir portátil "Zeta"; Luis Núñez Miranda (42003), carretilla de fierro, sierra hoja tipo corvina; Italo Onetto Sánchez (43478), cinco sillas y dos sillones Chippendale, radio R. C. A. Víctor, estufa a parafina "Mademsa"; Raquel Santelices viuda de Méndez (42945), máquina escribir "Underwood"; José Dota Pozo (43104), revólver calibre 22 "Hy R Wore", radio "Condorito"; José Toralli Gutiérrez (43615), mesa centro normanda; Quintanilla Angulo, Manuel (43393), eje de acero; Ernesto Morel Gálvez (43767), mesa para dibujar; Jorge Celery Zolezzi (42597), torno para madera de 2,50 de arcada, un motor "Siam"; Américo Vila Delgado (42868), tres llantas de auto, torníllo mecánico, dos gatas hidráulicas. (94) 25-4 C.

EL 30 DE ABRIL DE 1958, A LAS 15.30 horas, en Compañía 1357, por resolución del Cuarto Juzgado del Trabajo ante martillero Miguel Herrera efecturáse remate de especies embargadas en juicios ejecutivos seguidos por Servicio de Seguro Social contra infractora indicase: Josefina Molina vda. de Elgueta, 45514, radio "Philco". (94) 25-4 P.

94) REMATES

EL 30 DE ABRIL DE 1958, A LAS 15.30 horas, en Compañía 1357, por resolución del Tercer Juzgado del Trabajo, ante martillero Miguel Herrera, efectuaráse remate de especies embargadas en juicios ejecutivos seguidos por Servicio de Seguro Social contra infractores indicanse: Acosta Guevara, Miguel (46520), una motoneta Matico Movil; Peralta Gómez, Adolfo (46672), tocadiscos R. C. A. Víctor; Suc. Juan Macchino Braida, Rep. Legal Agustín Macchino (46421), un motor eléctrico A. E. G. de 8 H. P., una máquina para lustrar pisos; Campo Silva, Integorio de (44503), mueble para guardar licores y servicios; Guendelman Bluert, Marcos (46660), seis abrigos de gabardina para hombre; Rodríguez Díez Martín (46420), un motor "Siam" trifásico, motor "Asea" (trifasico); Juan Rocca Soria (46521), radio R. C. A. Víctor; Marcelino Pérez Morales (46506), gata mecánica, dos serruchos, llave Stillson, tornillo metálico; Suc. Sara Valenzuela Valdebenito (46420), radio R. C. A. Víctor. (94) 25-4 C.

REMATE.— TERCER JUZGADO CIVIL Mayor Cuantía.— Diecisiete mayo próximo, diecisiete horas, propiedad calle Victoria 81, inscrita fs. 6171, N.o 8.991, Conservador Santiago, 1956. Mínimum, $ 1.468.— Pago contado dentro quinto día subasta. Boleta garantía 10 o|o mínimum. Demas antecedentes, juicio "Rojas con Ibáñes".— Fernández, secretario. (94) 26-4 P.

REMATE SEMANAL DE MENAJES de casa y seguro incendio, Compañía 1390, viernes 25 abril, de 10 a 12.30 y 3 de la tarde adelante, por orden de los señores Mariano Cornejo, José Silva, Marcial Acevedo, Santiago Reyes, Domingo del Canto, Luis Jiménez, Amada Cortés, Luis Guzmán, Antonio Valenzuela, Marcelo Martínez, Tulio Díaz, Berta Guerrero, José Bravo, Raúl Zárate, Juan Pierotic, Margarito Díaz, Berta Elkan, Catalina Allera, Raquel Araya N. N., Lucía Hiriart, Alfredo Dapello, Carlos Valdés, Kurt Hofman, Leonor García, Santiago Reyes, Víctor Oyarzún, Casa Vera, Filomena Rebolledo, Joaquín Buseta, Hilda Goldman, Manuel Roman, Luis Vásquez, Carlos Huenneus, Luz Monti, Manuel Oliva, Luis Peredo, Adriano Rosele, Margarita Díaz, Rafael Labarca, Bernardo Kastan, Manuel Richter, Clifford Miller, Rubén Trucco, Juan Droguett, Gladys Rivera, Marta Rivas, Manuel Garmendia, Juan Lavín, Jorge Cusanova, Emilia Salcedo, Oscar Zavala, Raúl Toledo, Arturo Dawson, Luz Solís, Edith Klein, Oscar Concha, Jorge Maza, Goldman Jensen, Igor Zoltan, Gloria Marota, Josefina Alessandri, Fco. Baltra, Moisés Broffman, Arturo Nagel, Reginaldo Tejeda, Andrés Orpinas, Luis Genta, Raquel Molenhauer, Inés Vial, Manuel Estévez, José Farías, Hernán Jofre, Rodolfo Terzan, Alberto Pulido, Aida Albornoz, Ismael Rojas, Ramón Avendaño, Beatriz Baeza, Ramón Arriaza, Mercedes Cruz, Mónica Maustze, Víctor Figueroa, Roberto Navarrete, Olga Saavedra, Max Krausse, Roberto Asserto, Schajalielevsan, Rebeca Ovalle, Eugenio Sánchez, Agustín Alcalde, Carlos Leighton, David Kraulhamer, Jovino Veloso, Gabriel Poblete, Juan Carvajal, Jorge Pérez, Diana Fuenzalida, Enrique Feldman, Sergio Navarro, Enrique Corvalán, Mercedes Cruz, Juan Pirotic, Francisco Valderrama, Rafael Labarca, Berta Ramírez, Mercedes Gatica, Salomón Avalos, Enrique Cearzl, Miguel Gómez, Manuel Báez, José Pentenero.— A la vista.— Alfredo Recart Schmidt, martillero público. (94) 25-4 P.

94) REMATES

MAÑANA SABADO 26, A LAS 15 HORAS, en calle Miguel Claro N.o 1691, Depto. D, subastaré especies consignadas por los señores M. Silva, F. Tokos, E. Labra, S. Castillo, E. Lorca, O. Antúnez, M. Khon, J. Rojas.— Nicanor Marticorena, martillero público. (94) 25-4 P.

REMATE DEL BUEN MENAJE DE casa, amoblados de comedor, living, escritorio, salón, dormitorios, refrigerador Superpilar, radioelectrola, piano vertical y menaje de casa en general, el sábado 26 de abril, a las 3 P. M., en calle Roman Díaz 849. Por orden del señor Joel Flores Suárez, Nita Tausnuer, Alberto Sire, Graciela Ramírez, Octavio Alemparte, Adolfo Escobar, Ruben Miranda, Abraham Gana, Alfonso Garcés, O. Silvestre, Florencio Cano, Francisca Santiago, Aquiles Rivera, Silvio Núñez, Gmo. Madariaga, José Corral.— A la vista hoy, desde las 3 P. M.— Carlos Schmidt R., Carlos Schmidt V., martilleros públicos. Moneda 1382, teléfono 89363. (94) 26-4 P.

CONSIGNATARIOS DEL REMATE A efectuarse en calle Chacabuco 763, mañana viernes 25, a las 3 P. M.: Herman Wina, Onetre Roa, German Silva, Roberto González, Rodolfo Baeza, Hoenigue y Alonso, Mario Orrego, Gustavo Avendaño, José Santos, Juan Díaz, Oscar Rodonis, Eduardo Hernández, Germán Baeza, Manuel Maza, Eduardo Castro, Atilio Cabit, Basilio Boros y José Cabezas.— Nicanor Marticorena, martillero. (94) 25-4 P.

ANTE SEGUNDO JUZGADO CIVIL Santiago, diecisiete mayo próximo, diez horas, remataráse propiedad raíz ubicada calle Tinlano N.o 70, comuna Las Condes, con mínimum de $ 1.365.000, pagadero siguiente forma: reconociendo y haciendo suya subastador deuda que ejecutado tiene con Caja ejecutante, pagadera en forma establecida escritura primitiva, y saldo a tres meses plazo, con más interesa. Interesados deberán acompañar boleta depósito equivalente 10 o|o mínimum. Demás bases y antecedentes, consultarlos en juicio "Caja Previsión Empleados Particulares con Mulica, Blanca".— Secretario. (94) 27-4 P.

94) REMATES

REMATE DE COMISOS DE ALHAJAS se efectuará en el Segundo Juzgado del Crimen de Mayor Cuantía, Catedral 1339, el viernes 25 de abril, a las 10.30 horas. Se ofrecerán chulucos llenos y vacíos, cajas, Horos y envases. (94) 25-4 P.

REMATE JUDICIAL.— OSVALDO Aguirre V., martillero, remataré el abril, 10.30 horas, Catedral 1339, ropero, toilette, cómoda, embargados en juicio Arismendi Chaine, seguido ante Quinto Juzgado del Trabajo. (94) 25-4 P.

REMATE.— TERCER JUZGADO CIVIL Mayor Cuantía.— Nueve mayo próximo, diecisiete horas, propiedad calle Presidente Santuentes 1151, mínimum, $ 2.184.000. Precio contado pagaráse reconociendo y haciendo suyas deudas hipotecarias pendientes. Contado $ 600.000, saldo tres cuotas iguales, tres, seis y nueve meses fecha subasta, interés 8 o|o y 12 o|o caso mora. Boleta garantía 10 o|o mínimum. Más antecedentes, juicio "Caja Previsión Empleados Particulares con Fernández, Gladys", secretario. (94) 25-4 P.

REMATE.— TERCER JUZGADO CIVIL Mayor Cuantía.— Ocho mayo próximo, diecisiete horas, propiedad Martín Rivas 0625.— Mínimum, $ 7.183.000, pagaráse reconociendo y haciendo suyas deudas hipotecarias. Saldo, enterar mínimum. Saldo precio subasta, tres meses plazo, interesa 8 o|o y 12 o|o caso mora. Boleta garantía 10 o|o mínimum. Demás antecedentes, juicio "Caja Previsión Empleados Particulares con Bravo, Horacio", Pereira, secretario. (94) 25-4 P.

REMATE.— TERCER JUZGADO CIVIL Mayor Cuantía.— Ocho mayo próximo, quince horas, propiedad Tristan Cornejo 1382. Mínimum $ 500.000. Se pagará contado, saldo completar mínimum. Excepcionalmente tres meses plazo fecha subasta, interés 8 o|o y 12 o|o caso mora. Boleta garantía 10 o|o mínimum. Demás bases, juicio "Caja Previsión Empleados Particulares con Aguirre Fernández, secretario. (94) 25-4 P.

95) RESIDENCIALES

PIEZAS pensión. Recha pensión Huérfanos 1393. (95) 24 P.

97) SASTRERIA

CASIMIRES desde $ 1.150 el metro. Depósito directo de fábrica. Casa Salazar, Avenida Bernardo O'Higgins 2783, esquina Libertad. (97) 8|0 C.

SASTRERIA Salazar, caballeros, niños, extenso surtido, corte elegante. Precios incompatibles. Avenida Bernardo O'Higgins 2783, esquina Libertad. (97) 8|0 C.

103) VARIOS

SILLON dental, vendese, $ 200.000. Vergara 79. (103) 27-4 P.

Transacciones en FERIAS

SOCIEDAD "EL TATTERSALL"
FERIA "SANTA ROSA"
SECCION CERDOS
(Transacciones verificadas en remate del 23 de abril de 1958)
CERDOS:

N.o	Total kilos	Precio kilo	Procedencia
27	3.076	$ 240	Talca.
22	2.500	240	Paine.
22	2.536	236	Mulchén.
9	1.120	234	La Unión.
2	320	220	Colina.
6	652	217	Rengo.
20	1.940	215	Las Cabras.
14	1.302	216	Las Condes.
8	899	216	Talagante.
1	226	216	Talagante.
20	2.164	214	Putrono.
9	866	200	San Vicente.
2	220	200	San Vicente.
9	918	176	San Bernardo.
8	538	170	Isla de Maipo.
7	734	170	Isla de Maipo.
8	504	150	Teno.
6	434	150	Teno.
5	282	150	Teno.

OPERACIONES Bursátiles

Información proporcionada por TANNER Y CIA.— Bandera 52.— Oficina 406.— Santiago.

ORO FISICO: 30.700 t
BONOS
D. Interna, 7-1 84 c
Garantía, 7-1 84 c
Fomento, 7-1 84 c
Mun. Stgo., 8- 150 c
Caja 6 3|4, 53 t
Hip. Chile, 6-1 43 v
Hip. Chile, 10-8 75 n
Bco. Est., 10-8 75 c
Tarapacá ChA, 840 n
Tarapacá GlA, 805 n
Tarapacá GlN, 475 t
Tarapacá ChN, 490 t
BANCARIAS
Central, 12.700 n
Chile, 3.700 c
Concepción, 210 v
Crédito, 205 t
Edwards, 426 c
Español, 300 v
Hipotecario, 600 t
Israelita, 140 t
Italiano, 136 t
Osorno, 175 t
S. Americano, 405 t
Talca, 350 c
MINERAS
Andacollo, 3 n
Aucanquilcha, 84 XD c
Bellavista, 91 n
Carahue, 3 7|8 v
Carmen, 2 1|2 t
Condoriaco, 13 c
Del Puntiagut, 105 n
Disputada, 183 c
Espinos, 14 v
Huanillos, 11 n
Lota, 112 t
Manganesos, 3.800 n
Mercedita, 7 v
Moneda, 160 v
Ocuri, 1.730 tp
Oruro, 850 t
Pta. de Lobos, 40 c
Schwager, 310 c
Tamaya, 32 tp
Totoral, 630 v
AGRICOLAS Y GANADERAS
Colcura, 115 c
Copihue, 60 v
Lag. Blanca, 2.750 n
Rupanco, 300 c
Sacol, 100 n
T. del Fuego, 805 c
Viña Casa Blanca, 55 v
Viña C. y T., 120 v
Viña La Rosa, 140 v
SALITRERAS
A. Lautaro C, 870 t
Iquique, Port., 213 t
Tarapacá, 230 n
TEXTILES
Caupolicán, 12 1|2 c
Chiteco, 48 c
Divesa, 14 n
Flap, 39 c
P. Bellavista, 54 c
Paños Concepción, 17 1|2 n
Paños de Tomé, 70 v
Royonhil, 14 t
Sederías Viña, 31 n
Sedylan, 29 c
Sumar, 165 c
Tej. El Salto, 25 1|2 t
Textil Progreso, 17 c
Vestex, 185 c
Yarur, 208 p
INDUSTRIALES Y VARIAS
Ag. Graham, 48 n
Arrocera Ega, 98 n
Bilma, 70 t
Cervet, 100 c
Cem. Melón, 315 v
Cervecerías, 750 c
Cinzano, 106 t
C. de Golf, 115.000 n
C. Hípico, 940.000 n
C. de Polo, 21.000 c
Cola, 54 t
Colorantes, 105 n
Cia. Industrial, 41 t
Copec, 115 c
Cristalerías, 32 c
Elect. Ind., 58 1|2 n
Dist. Talca, 45 n
Farmo Química, 24 c
Feria Regional Rancagua, 230 v
Ferias Unidas Sn. Vicente, 30 v
Fertilizantes, 49 n
Fósforos, 98 n
Gas de Stgo., 50 t
Ind. Varias, 69 v
Insa, 215 c
Interamericana, 11 t
Interoceánica, 48 v
La Rural, 100 n
Loza de Penco, 30 v
Lucchetti, 43 c
Mac Kay, 98 c
Marinetti, 50 c
Molino El Globo, 75 XD n
Mol. San Cristóbal, 47 t
Muelles P. V., 34 1|4 t
Nav. Arauco, 64 t
Nav. Corone, 328 n
Pap. y Cart., 330 t
Peug. Iquique, 8 1|2 t
Pizarreño, 37 1|2 t
Polpaico, 112 t
Refractarios, 19 v
Ref. de Viña, 110 n
Renta Urbana, 160 t
Renta U. España, 180 n
Saavedra B., 175 c
Sanitas, 63 c
Sogeco, 57 t
Sopreni "B", 3.700 v
Tabacos, 112 t
Tattersall, 140 v
Teléfonos, 62 t
Termas de Panimávida, 38 c
Universo, 14 c
Vapores, 428 t
Vidrios Pla., 112 n
Volcan, 41 1|2 t
Zig Zag, 43 n
METALURGICAS
Cic, 88 tp
C. Cerrillos, 24 1|2 v
Electro Acel., 100 n
Envases, 16 n
Fensa, 17 3|4 t
Indac, 43 v
Indesa, 14 n
Indura,

Celebrados artistas irán el domingo al festival de homenaje al Colo Colo

En estilo artístico de proporciones llevará a cabo el próximo domingo en las funciones vespertina y nocturna del Teatro Caupolicán, con motivo de conmemorar el 23 o aniversario de la fundación del popular club de fútbol "Colo Colo".

Entre las figuras del teatro y la radio han ofrecido su concurso figuras: el barítono chileno Guillermo Pelayo, triunfador de la temporada lírica de Nueva York, que actuará acompañado por la pianista de Raúl Díaz, el tenor Héctor Casas, la orquesta típica argentina de Alfredo Rafuedi, el equipo de astros cómicos del Bim Bam Bum, formado por Iris del Valle, Eugenio Retes, Gabriel Araya y Chito Morales, la joven cancionista Carmencita Rey, Hugo Goodman, las orquestas Huambaly, Los Peniques, y la de Willy Villarroel, la Fiesta Linda de Luis Bahamondes, con Carmen Ruiz, César Enrique Rossel y su Residencial La Pichanga, el grupo de cantantes y guitarristas, Los Baqueanos con Silvia Infantas, las Mulatas del Caribe, el dúo Rey-Silva, Hugo Carreño, Remón Rojas, Los Camperos, Horacio Carvajal, el cantor brasileño Nepoleón Dhimes, el popular humorista Alejandro Lire y muchos otros.

GUIA DEL ESPECTADOR

TEATROS

ANTONIO VARAS. — V. 19: La [illegible] sospechosa. N. 22: Largo viaje [illegible] la noche.

CAUPOLICAN. — N.: Final Campeonato Boxeo de los Barrios.

CARRERO. — Cía. de Revistas Humorísticas.

IMPERIAL. — Cía. de Revistas [illegible]

MARU. — Miguel Frank, Los ex. [illegible] Smith.

OPERA. — Cía. de Revistas Bim Bam Bum.

SANTA RSA. — Cía. Silvia Oxenda [illegible]

PRINCESA. — Gran Cía. de Revistas Pisarenque.

CAPITOL. — V. y N.: El milagro [illegible]

TALCA. — V. y N.: Mansión de [illegible]

CINES

ALAMEDA. — R.: La dama y el [illegible], El niño y el toro.

ALCAZAR. — R.: La quimera del [illegible] Perdugos del mar.

ALCAMO. — R.: Al borde del [illegible], Carretera 301.

ALHAMBRA. — R.: La maldecida [illegible] mortal, Noche del Decamerón.

AUDITORIUM. — R.: Su único [illegible] Agregados.

AMERICA. — R.: Caín y Abel, [illegible] sangrienta, Romeo y Julieta.

ANDES. — R.: Rescate aéreo, La [illegible] purpura.

ASTORIA. — M., V. y N.: Fuego [illegible]

AVENIDA MATTA. — R.: Sombras de la noche, Tribu salvaje, y [illegible] criminal.

BANDERA. — M., S., V. y N.: [illegible] la vida.

BALMACEDA. — R.: La tragedia [illegible] Grande, Monstruos de pie[illegible]

BAQUEDANO. — R.: Los ojos del [illegible] Tomasino, Estaba escrito.

BLANCO ENCALADA. — R.: Ju[illegible] desenfrenada, Chifledos del [illegible] Roll, Crimen en la calle.

BRASIL. — R.: Remordimiento.

CAPITOL. — R.: Una silueta en [illegible] ventana, Redención de un co[illegible], La caída de un caudillo.

CARRERA. — R.: Tambores de [illegible], El mundo silencioso.

CALIFORNIA. — 15.45, 19 y 22: [illegible] no te metas el agua.

CENTRAL. — 15 18.45 y 22: Amor [illegible] la tarde.

CERVANTES. — 15, 18, 20.15 y [illegible] amor en la tarde.

COLISEO. — R.: La mujer [illegible] tuvo infancia, Agregados.

CONE RIO. — R.: Trapecio, Agre[illegible]

CITY. — R.: Tierra desconocida, [illegible]

CINE SUB. — R.: La calle, El [illegible]

DILON. — R.: Juventud desen[illegible] a un paso de la muerte, [illegible] salvajes.

CONTINENTAL. — R.: Préstame [illegible] cuerpo, Noticiarios.

CHILE. — R.: Los chifledos del [illegible], Leyenda de valentía, Som[illegible] en la noche.

DANTE. — R.: Diablo del desier[illegible] amor de gitana.

DIANA. — V. y N.: Vuelo de la [illegible], Rivales del rayo.

EL GOLF. — M., V. y N.: El zo[illegible] del mar.

ESMERALDA. — R.: Más cora[illegible] que odio, La hora cero.

FLORIDA. — R.: El barón de [illegible]

GRAN AVENIDA. — R.: Más co[illegible] que odio, La hora cero.

HOLLYWOOD. — R.: El estigma [illegible] arroyo, La ley de los valientes.

HUELEN. — 15 19 y 22: Deap[illegible] de soltero.

IDEAL CINEMA. — R.: Himno de [illegible], Los colmillos del lobo, Ex[illegible] su nombre con balas.

IMPERIO. — R.: Asesinato a la or[illegible] [illegible]

KING. — 15.20 19 y 22: El situ[illegible] [illegible], Agregados.

LAUTARO. — R.: El príncipe estu[illegible], La última vez que vi Pa[illegible]

LAUTARO. — R.: Ídolos de ébano, La niña de la ventana, Enseñame a besar.

LA PALMILLA. — R.: Pancho [illegible], Amor en cuatro, Angeles cai[illegible]

LAS LILAS. — M., V. y N.: Di[illegible] de un hombre.

LIRA. — R.: Vuelven los García, [illegible] el tren expreso.

LIBERTAD. — R.: Bodas de oro, Mi desconocida esposa.

LO CASTILLO. — V. y N.: Las zapatillas rojas.

LO FRANCO. — R.: Los chiflados del Rock, A un paso de la muerte, Fiebre del deseo.

MAIPO. — R.: Nunca me hagas eso, El campeón ciclista.

MARCONI. — R.: El águila de dos cabezas, La madona de las siete lunas, La rebelde viudita.

METRO. — M., V. y N.: Marinero no te metas en el agua, Noticiarios.

MIAMI. — R.: Destino implacable, Noticiarios.

MINERVA. — R.: El estigma del arroyo, La ley de los valientes.

MIRAFLORES. — R.: Los malditos de Quantez, Deudas saldadas.

MISTRAL. — R.: La dama y el vagabundo, El niño y el toro.

MONUMENTAL. — R.: Una silueta en la ventana, La cama, Emboscada trágica.

MODERNO. — R.: El charro inmortal, Los lios de Barba Azul, El ritmo del Cha Cha Chá.

NACIONAL. — R.: Huésped misterioso, Estrella rota, Emboscada trágica.

NAVIA. — R.: Pecado imperdonable, Cha Cha Chá Pum.

NORMANDIE. — R.: Cadáver tatuado, El velo azul.

NOVEDADES. — R.: Vida encadenada, Déjame solo.

O'HIGGINS. — R.: Bodas de oro, Mi desconocida esposa.

PACIFICO. — 14, 16, 18.45 y 22 horas: Puerta de Lilas.

PHAT. — R.: Emboscada trágica, Estrella rota, Huésped misterioso.

PALACE OVALLE. — Descanso.

PLAZA. — 14, 16, 18.45 y 22: El fruto del arroyo.

PEDRO DE VALDIVIA. — 18.30 y 22 horas: Doce hombres en pugna.

PORTUGAL. — R.: Que me toquen las golondrinas, Pensión de artistas.

REAL. — 15.30, 18.45 y 21.45 horas: Y Dios creó a la mujer, Noticiarios.

RECOLETA. — R.: Sombras en la noche, Rivales y amigos, La tribu salvaje.

REGINA. — M., V. y N.: Doce hombres en pugna.

REPUBLICA. — M., V. y N.: Fruto verde, Riffi entre los hombres.

REX. — 15 y 21.30: Los diez mandamientos.

RITZ. — R.: El asesino anda suelto.

RIALTO. — R.: Todo un héroe, Teresa, El séptimo velo.

RIVIERA. — R.: La jungla de acero, Mr. Robert, Agregados.

ROXY. — R.: Regreso imposible, Agregados.

ROMA. — R.: Tambores de Tahití, El mundo silencioso.

SAN ANTONIO. — R.: Stella y Agregados.

SANTA LUCIA. — 14, 16, 18.45 y 22 horas: Cazadores de la frontera.

SANTIAGO. — R.: Mi tío Jacinto.

SAN MIGUEL. — R.: La colina 24 no contesta, Mar eterno, Orgía sangrienta.

SAN MARTIN. — R.: Flores marchitas, Agregados.

SAO PAULO. — R.: Las girls, y Agregados.

SANTA ROSA. — R.: El superasbio, Prisioneros del mal, Se solicitan modelos.

SELECTA. — R.: El último renegado, Cadáver tatuado, Virginidad.

TIVOLI. — R.: Honoria, la amante del bárbaro, Noticiario chileno.

TOESCA. — R.: El irresistible seductor, Agregados.

VALENCIA. — R.: Sombras en la noche, Orgía sangrienta, La caída del caudillo.

VERDI. — R.: Al borde del infierno, Carretera 301.

VICTORIA. — R.: Mi tío Jacinto.

WINDSOR. — M., V. y N.: Marejada de pasiones.

YORK. — R.: El canto de Scharazada, Noticiarios.

CINES COMUNALES

MUNICIPAL (de San Bernardo). — R.: Redención de un cobarde, Caravana de mujeres, Mujer sin pasaporte.

NACIONAL (de Puente Alto). — R.: El siete leguas, Todo un héroe, El amor está vivo.

CINE SANTIAGO. — R.: El secreto del capitán Holland, Ojo con las mujeres, Destinos opuestos.

CERVANTES (de San Antonio). — R.: Bajo las olas, Mientras estés conmigo.

Las que se anuncian

"SUCEDIO EN MONTECARLO". —Producción del sello Artistas Unidos, filmada totalmente en el principado de Mónaco. Protagonistas: Marlene Dietrich y Vittorio de Sica.

Será estrenada el miércoles en la noche en el cine "Huelén".

"SERENATA EN MEXICO". — Muestra del cine azteca realizada en colores. La mayor parte del film ha sido rodada en hermosos parajes de México. Roatta Quinta y Luis Aguilar comparten los principales papeles de este film musical.

"LAS MUCHACHAS MODERNAS DE HOY". — Producción de la Cinematográfica Chilena Continental. Se trata de una película de Ponti di Laurentis, sobre un tema de Luigi de Zampa filmada en cinemascope y color. Intérpretes: Paolo Stoppa, Francoise Rosy, Marisa Allasio y Lili Cerasoli. Se exhibirá próximamente en una de nuestras salas céntricas.

"GRITENME PIEDRAS DEL CAMPO". — Producción Pel. Mex. En el reparto: Emperatriz Carvajal, artista chilena, Luis Aguilar y Andrés Soler. Se exhibe desde el próximo lunes en el Continental.

MAIPU. — R.: Canción de cuna, Gangster en fuga.

PLAZA (de Puente Alto). — R.: Colinas de fuego, Feliz engaño.

SERRANO (de Melipilla). — R.: Pasión en la nieve, Serial y Agregados.

TALAGANTE. — M., V. y N.: Estafa por amor, Tú y la mentira.

"ESTA SEÑORITA TRINI" SE ESTRENA MAÑANA EN EL CAMILO HENRIQUEZ

Comedia musical de Luis A. Heiremans

El Teatro de Ensayo de la Universidad Católica, dará a conocer mañana en el Teatro Camilo Henríquez una comedia musical del conocido autor Luis Alberto Heiremans, obra ambientada en Santiago en 1912 con canciones originales de Carmen Barros.

SILVIA PISERRO

La comedia ha sido dirigida por Eugenio Dittborn. La escenografía ha sido realizada por Bernardo Trumper; la coreografía por Joachim Frowin y el vestuario por Tonka Domic. La adaptación musical pertenece al músico Don Roy y la dirección musical estará a cargo del maestro Diego García de Paredes.

"Esta señorita Trini" será pues la en escena con el siguiente reparto:

Trini: Carmen Barros o Teresita Molinari.
Mamá Milagros: Elena Moreno.
Doña Emiliana: Nelly Meruane.
Grigorieva: Silvia Piñeiro.
Tías de Trini: María Valle, Meruja Cifuentes y Gabriel Montes.
Don Sixto: Mario Montilles.
Don Eulogio: Justo Ugarte.
Vitalité: Mario Hugo Sepúlveda.
Gerard de la Falaise: Charles Beecher.
Amigos de Grigorieva: Rafael Benavente, Fernando Colina, Archibaldo Larenas y Mauricio de Ferari.

TRAS JIRA POR EL SUR REGRESO LA SINFONICA

Después de realizar su décimasexta jira por el país, en la que ofreció trece conciertos en la zona sur, ha vuelto a Santiago la Orquesta Sinfónica de Chile. En esta ocasión la orquesta actuó en las ciudades de Puerto Montt, Osorno, Valdivia, Temuco, Concepción, Chillán, Talca y Curicó alcanzando en todas ellas señalados triunfos.

"El milagro de Lourdes" hoy en el Teatro SATCH

La difundida obra "El milagro de Lourdes" será presentada hoy en el Teatro SATCH, con una función en homenaje a Flor Hernández, primera figura del elenco, y José Perlá, director y autor de la obra. Esta obra será destinada en especial al mundo católico, aunque su desarrollo es apto para todo espectador. "El milagro de Lourdes" va en funciones de tarde y noche.

Rendirán homenaje al músico Tulio Aguayo

Los distintos gremios del espectáculo artístico ofrecerán el lunes 5 de mayo, un almuerzo en honor del presidente del Sindicato Orquestal de Chile, señor Tulio Aguayo, rindiendo de esta manera un homenaje a los merecimientos del laborioso organizador y luchador que tan afanosamente busca el mejoramiento social de los músicos y artistas chilenos.

La manifestación se llevará a cabo de en los salones de Goyescas, donde ya han comenzado a recibirse las adhesiones.

CONFIRMASE VENIDA DE CLAUDIO ARRAU

Claudio Arrau

El Instituto de Extensión Musical de la Universidad de Chile acaba de recibir una comunicación de Alfonso Quesada, de Em presa Daniel de Buenos Aires, empresarios de Claudio Arrau dio Arrau en su jira por Sud América, con quien el Instituto firmó contrato para las actuaciones de este artista en Chile, en la que dice:

"Se ha recibido confirmación de nuestra oficina de Nueva York de que el contrato será respetado. Suspéndase toda correspondencia con la secretaria de Arrau en Nueva York".

"LA BELLA DURMIENTE" EN MATINEE DEL SATCH

El domingo, a las 15 horas, la Compañía de Teatro Infantil de Patricia Morgan, ofrece en el Teatro Satch la escenificación del cuento "La bella durmiente", que pertenece a la directora de la Compañía.

Esta bella pieza será presentada con toda propiedad para el mundo infantil.

"MANSION DE LECHUZAS", COMEDIA DRAMATICA, ESTRENA HOY EL TALIA

Bajo los auspicios de la Sociedad de Autores Teatrales de Chile, se inicia hoy a las 22 horas en la sala Talia, una temporada de teatro nacional.

Se inaugura la jornada escénica con el estreno de la comedia dramática, intitulada "Mansión de Lechuzas", de Egon Wolff, autor que fué premiado en un concurso del Teatro Experimental.

Para "Mansión de Lechuzas" se solicitó la cooperación de Eugenio Guzmán y los diseños escenográficos de Norman Day. La figura estelar de la obra de Wolff es Julita Pou, quien es acompañada por un selecto grupo de jóvenes artistas donde destacan Roquel Parot, Ignacio Otero, Hildemaro Mujica, Sergio Aguirre, Víctor Calderón y Juan Guzmán.

"Mansión de Lechuzas" se presentará los martes, miércoles y jueves a las 19 horas, y los viernes, sábados y domingos a las 19 y 22 horas.

JULIA POU

HOY · LAS LILAS
FONO: 43116
MAT. 3 - VER. 6.45 - NOCHE 10 P.M.
CIA. NAC. DE TEATROS
DIFAMACION DE UN HOMBRE
(Three Brave Men)
¡Una atrevida farsa disfrazada bajo el manto de la justicia!
De 20th CENTURY-FOX en CINEMASCOPE con
RAY MILLAND y ERNEST BORGNINE
FRANK LOVEJOY · NINA FOCH · DEAN JAGGER
Producida por HERBERT B. SWOPE, Jr.
Escrita para la pantalla y dirigida por PHILIP DUNNE
(MAYORES)

2ª Semana
YORK
UNIVERSAL INTERNATIONAL presenta
Yvonne De CARLO
Brian DONLEVY
Jean Pierre AUMONT
El Canto de Scherezade
EN Technicolor

GRANDES ESPECTACULOS EN EL AUDITORIUM DE
CB-114 RADIO CORPORACION
MORANDE 25
21 horas: La exquisita cantante
MARIANELA, con el DUO REY SILVA
21.30 horas:
HECTOR CASAS
el "Tenor de América" con la gran
Orquesta Ceballos
22.05 horas: Los ases del humorismo musical:
"CUARTETO FLAMINGO"
22.35 horas: La audición más popular de Chile:
"RESIDENCIAL LA PICHANGA"
Entrada Gral.: $ 100

METRO · CALIFORNIA
BANDERA 191 TELF. 85361 — VARRAZAVAL 1584 TEL. 498066
3.—, 6.15 y 9.30 P. M. HOY 2.45, 7.— y 10.— P. M.
La M-G-M presenta en CinemaScope y METROCOLOR
GLENN FORD
SOLO PARA MAYORES
MARINERO NO TE METAS EN EL AGUA
(DON'T GO NEAR THE WATER)
Metro Goldwyn Mayer

HOY LO CASTILLO
ORGANIZACION RANK presenta
¡De nuevo en la Pantalla!
MAYORES Y MENORES
en TECHNICOLOR
Escrita, Producida y Dirigida por MICHAEL POWELL y EMERIC PRESSBURGER
(PREMIADA 2 VECES POR LA ACADEMIA)
ANTON WALBROOK
MARIUS GORING
MOIRA SHEARER
LEONIDE MASSINE
ROBERT HELPMANN
ALBERT BASSERMAN
ESMOND KNIGHT
LUDMILLA TCHERINA
"Las zapatillas rojas"
(THE RED SHOES)
EL INOLVIDABLE EXITO DE TODOS LOS CONTINENTES

ORGANIZACION RANK
HOY · BANDERA
— 2.— 4.15 - 6.45 y 10 P.M. —
INICIA LA GRAN TEMPORADA DE PRE-ESTRENOS 1958
(A LOS MISMOS PRECIOS ACTUALES.)
FALSOS HOMBRES... DINERO... AMOR...
MICHAEL CRAIG · BRENDA DE BANZIE
BARBARA BATES · GERARD OURY
JUGÁNDOSE LA VIDA
(HOUSE OF SECRETS)
DAVID KOSSOFF
GEOFFREY KEEN
JULIA ARNALL
VISTAVISION
Color por TECHNICOLOR
Argumento: ROBERT BUCKNER y BRYAN FORBES · Producción: VIVIAN A. COX · Dirección: GUY GREEN · Una Producción JULIAN WINTLE
MAYORES

GENIAL COMEDIA MUSICAL
de Heiremans y Carmen Barros
¡ESTA SRTA TRINI!
Sabado
Vermouth 7 P.M.
Entradas en Venta
TEATRO CAMILO HENRIQUEZ
Ahumada 312
TEATRO DE ENSAYO

HOY ROXY
MAYORES
Rotat. 11 A 24 hrs.
¡BELLA QUE RIGE UNA PANDILLA DESDE UN CABARET!
SKIP HOMEIER
PAUL CARPENTER
PATRICIA DAINTON
NORMAN WOOLLAND
en
'REGRESO IMPOSIBLE'
(NO ROAD BACK)
MAYORES.

INSTITUTO DE EXTENSION MUSICAL
UNIVERSIDAD DE CHILE
CONCURSO
Llámase a concurso para llenar los cargos de UN VIOLIN SEGUNDO, UN CELLO DE FILA y UN TERCER TROMBON, vacantes en la ORQUESTA SINFONICA DE CHILE.
Podrán presentarse a este concurso público, los músicos chilenos y los extranjeros residentes en el país, en el entendido que éstos sólo serán seleccionados si no existieren ejecutantes chilenos idóneos. El concurso PARA VIOLIN será de antecedentes solamente. Los concursos PARA CELLO y TROMBON serán de antecedentes y oposición, debiendo las personas inscritas rendir, en la última semana de mayo, las siguientes pruebas de eficencia:
a) Ejecutar un trozo musical libremente elegido por el concursante.
b) Leer a primera vista una obra o parte orquestal elegida por la comisión examinadora.
c) Ejecutar un trozo de música de cámara o del repertorio sinfónico escogido por la comisión, que el concursante recibirá para su estudio con tres horas de anticipación.
La inscripción para estos concursos permanecerá abierta desde esta fecha hasta el 23 de mayo, en la Secretaría del Instituto de Extensión Musical, Agustinas 620, de 10 a 12.30 y de 15 a 18 horas. Los postulantes de provincias podrán inscribirse por sí mismos, por personas debidamente autorizadas o por carta certificada.
Al inscribirse, los interesados deberán presentar sus certificados, títulos y antecedentes profesionales, para ponerlos a disposición de la Comisión respectiva.
LA JUNTA DIRECTIVA

HUMORESQUE
SAN IGNACIO 1249 TEATRO COUSIÑO FONO 50657
HOY VIERNES 25 — EN DOS FUNCIONES A LAS 7.30 Y 10.30 P. M.
Grandioso éxito del tenor de América HECTOR CASAS, en la nueva revista de PEPE HAROLD:
"CON PERMISO..., PRESIDENTE"
Se despide del público el famoso TRIO GEVALTH, Señores de la Armónica; EDUARDO SAMSON, el mejor fonomímico del momento; NENA SANTANDER, INES JARA, ELIANA COPPA; Hnos ARRIAGADA; Las regalonas del público; MARILIANA, ANDREA, GABY NELSON, y CARMEN GALAN. Director y autor: PEPE HAROLD. — Coreografía, vestuario y diseños, de VIRGIL AZHARA.

Quiénes y Cómo Son

RETRATO Y TEXTO DE EDUARDO MATURANA

PEDRO D'ANDURAIN.— Es indiscutiblemente el único violinista chileno que ha representado a su país tanto en Europa como en América. Pequeño virtuoso, con vocación y condiciones innatas, ofrece su primer recital a la edad de cinco años, ejecutando el Concierto en La Mayor de Vivaldi, y otras obras de responsabilidad. Estudió en el Conservatorio Nacional con el profesor señor Luis Mutschler, de quien aprende una técnica depurada, virtuosística, y un sentido musical de notable refinamiento. En efecto, sobresale D'Andurain por la calidad de sus interpretaciones, la justeza de su afinación, su bello sonido y una gran sobriedad en la técnica.

PEDRO D'ANDURAIN

Viajó a los Estados Unidos en 1948, becado por una institución norteamericana, con el objeto de perfeccionar sus estudios. Trabajó varios años con el maestro Iván Galamián. Posteriormente, se estableció en Puerto Rico, dando clases de su instrumento. Su labor de concertista y pedagógica ha sido comentada con los mejores elogios por la crítica y la prensa de ese país. Después viajó a España y recorrió gran parte de la península en jira de conciertos.

Regresó al país y estrenó, con la Orquesta Sinfónica de Chile, las dos obras cumbres de la literatura violinística moderna: el "Concierto para violín" de Alban Berg, y el "Concierto" de Strawinsky, obras éstas de inmenso compromiso técnico que supo hacer resaltar con técnica y segura dicción. Trabajó en música de cámara, tomando parte en los conciertos que ofrece periódicamente la Universidad Católica, de autores chilenos contemporáneos. Estrenó, con Free Focke, piano, y Rodrigo Martínez, clarinete, los "Contrastes" de Bela Bartok, para los conciertos organizados por la Sociedad de Compositores de Chile. Aceptó el cargo de primer violín, concertino, de la Orquesta Filarmónica, cuando ésta se encontraba en el difícil trance de carecer de instrumentista conductor. Con esta orquesta ofreció algunos conciertos como solista, los que sin duda han ayudado grandemente a cimentarle un prestigio a esta entidad musical.

Ha realizado grabaciones para editoras extranjeras y nacionales, y sus discos son apreciados por públicos más allá de la frontera. El número de conciertos y recitales que ha ofrecido D'Andurain pasa de varias centenas, pudiéndose comprobar que siempre se ha demostrado como un artista responsable, producto del esfuerzo personal antes que protegido de estatal ayuda. Ha sido invitado por varias universidades europeas y ofrecerá conciertos en las principales salas de Londres, París, y de regreso, en Nueva York respectivamente. Desde estas líneas le auguramo toda suerte de éxitos en su jira por el extranjero.

E. M.

Efemérides de Hoy

25 DE ABRIL

1196	Alfonso II
1285	Sancho IV
1534	Conquista de Guatemala.
1599	Nace Cromwell.
1675	El Abate Perrin.
1707	Batalla de Almanza.
1769	El túnel bajo la Manchа.
1806	Vuelta al corset.
1834	El último Minuet.
1844	Tratado Chileno-Español.
1859	El Canal de Suez.
1878	Parsifal.

ALFONSO II.— Moría Alfonso II de Aragón. Era un tipo simpático. Había conquista el Rosellón y el Bearn y luchando contra los Condes de Tolosa por quitarles la Provenza. Mientras tanto, entre batalla y batalla pulsaba la lira.

SANCHO IV.— Moría Sancho IV de Castilla "el valiente". No hay duda de que era valiente, pero además era cruel y torpe. Su padre, Alfonso X, el sabio tuvo que sufrir mucho con este mentecato.

CONQUISTA DE GUATEMALA.— Pedro de Alvarado termina la conquista de Guatemala. Había sido uno de los principales capitanes de Cortés y explorando el Yucatán y el Ecuador. Dejó fama de cruel.

NACE CROMWELL.— Nacía ese hombrecillo antipático, fanático, enemigo de gozar de la vida que se llamó Oliverio Cromwell.

EL ABATE PERRIN.— Moría en Lyon, Pedro Perrin, a quien todos le decían el "Abate", aunque no lo era, pero no podía más con la cara de fraile que tenía. Fue creador en cierto modo de la ópera francesa. Claro que si hubiera podido prever que se iba a construir en París ese atroz edificio que se llama "L'Opera", infame torta llena de malas galvanoplastias, no había escrito ni una nota.

BATALLA DE ALMANZA. — Las tropas de Felipe V afianzan para éste la corona de España al derrotar en Almanza a las del Archiduque Carlos. Felipe quedaba más o menos tranquilo, pero era tanto lo que había luchado el pobre por ser rey, ya que los españoles le resistieron cuanto se pudo, que se puso neurasténico.

EL TUNEL BAJO LA MANCHA.— Nace en Normandía Marcos Itambart Brunel, fecundo inventor y autor de la idea de cavar un túnel bajo el Canal de la Mancha.

VUELTA AL CORSET.—Hasta este día las mujeres francesas habían sido felices (por lo menos las de bonito cuerpo), andando libres y vestidas ligeramente. Pero, por culpa de Napoleón que se las había dado de burgués y púdico, tuvieron que volver a usar corset.

EL ULTIMO MINUET.— Por última vez se baila el Minuet en el palacio de los Presidentes de Chile. Las parejas fueron: el Presidente don José Joaquín Prieto con doña Carmen Velasco de Alcalde, y el General Bustamante con doña Carmen Gana de Blanco Encalada. La música estuvo a cargo de José Zapiola.

TRATADO CHILENO-ESPAÑOL.— Se firma en Madrid el primer tratado de paz y amistad entre Chile y España. Pronto llegarían a Santiago los diplomáticos de dicho país, con sus uniformes blancos de las órdenes militares, que usaban de preferencia a los de diplomáticos.

EL CANAL DE SUEZ.— Se da el primer golpe de azadón para la apertura del Canal de Suez. Casi hubo un incidente porque se quiso obligar al obrero árabe, llamado Osmán Tomor Ben Gotulu, a tomarse una copa de champagne, cosa que él no podía hacer por pertenecer a la secta de los Derviches y no a la de los Bektachis.

PARSIFAL.— Wagner, en un arrebato de inspiración, termina la partitura de Parsifal. Parsifal es un nombre de origen godo que significa "el caballero del ojo seco", vulgo, el tuerto.

No se sabe cuándo nació.

El Rostro del Día

MARISCAL TITO. Presidente de Yugoslavia, recientemente reelegido para su alto cargo y que ha mantenido, frente al Kremlin, una firme actitud de dignidad e independencia.

Un cielo azul, un sol espléndido y flores. ¿Qué mejor escenario se puede pedir para hacer marco a la belleza de ANNE HEYWOOD? Próximamente la veremos en dos producciones: "El Rey Pigmeo" (Dangerous Exile) y "Aprendices del Delito" (Violent Playground).

RESURRECCION DE ROBINSON CRUSOE

Por H. BADET

PARIS. — A. F. P. (INTERCONTINENTALE). — El "Dhow" velero típicamente árabe, de escaso tonelaje, tripulado por media docena de pescadores de Bahrein, surcaba veloz las aguas generalmente tranquilas del Golfo Pérsico, cuando la proa de la embarcación rozó un escollo. El golpe no fue violento y el casco parecía a primera vista intacto. Pero su dueño quiso observarlo desde el exterior para determinar si se había averiado, por lo que se dirigió hacia una islita que apenas se divisaba en el horizonte.

Poco a poco, la isla fue creciendo. La tripulación distinguió su playa de blanca arena en la que resultaría fácil atracar el "Dhow". Detrás de la playa, las rocas formaban una cadena de montañas y, más lejos, unas manchas verdes demostraban la existencia de unos árboles.

"Bendito sea Alá", murmuró de pronto el dueño de la embarcación, "hubiese jurado que la isla estaba despoblada".

La exclamación del pescador la había provocado la aparición en la playa de una silueta humana que parecía hacer gestos de llamada.

La barca seguía acercándose a la playa cuando un marinero se echó a reír:

"¡Oye! ¿Viste a un hombre con semejante piel? Tu habitante es un gran simio y nada más".

Y, mientras el barco pesquero se embarrancaba lentamente, el velludo personaje se lanzó al agua para acercarse a la embarcación, cuyos tripulantes pudieron comprobar que se trataba de un hombre.

"Loado sea Alá", dijo el recién llegado. Se terminaron mis desventuras y podré abrazar a mi mujer e hijos antes de morir.

El desconocido subió a bordo. Sus negros cabellos y barba, salpicados de pelos grises, habían crecido tanto que le cubrían como una piel de la cabeza a los pies.

Balbuceando, como si hubiese perdido el uso de la palabra durante largo tiempo, el desconocido relató su asombrosa odisea:

Treinta y tres años antes, en 1925, una súbita tempestad provocó una verdadera catástrofe entre la flotilla de pescadores de perlas de Bahrein. La mitad de las embarcaciones naufragó y hubo decenas de víctimas.

El velludo de la isla —Al Hadj Nassir Ben Ali Ben Omran— nadó a la buena de Dios durante muchas horas, hasta que se desplomó agotado en una playa. El puñal que le permitía defenderse contra las acometidas de los tiburones durante sus zambullidas seguía atado a su cinto y era el único instrumento, la única arma que le quedaba.

En los valles de la desierta isla crecía una planta con la que nutrió durante los primeros días. Luego empezó a organizarse y con algas trenzadas fabricó una red que le permitió pescar.

Así pasaron días, semanas y años. El Hadj Nassir perdió la noción del tiempo. Algunas veces vió barcos en la lejanía pero nunca pudo llamar la atención de sus tripulantes...

El Robinson Crusoe árabe fue conducido a Bahrein, en donde se enteró de que su esposa había fallecido años atrás. Pero el desdichado ha visto a sus hijos, algunos de los cuales son abuelos.

Hoy día, la intensa actividad de su pueblo, transformado en un importante centro petrolífero, le trastorna un tanto. Pasa muchas horas sentado a orillas del mar y puede que en ciertos momentos añore su isla, tan quieta en medio de la inmensidad azul.

H. B.

Verdad, aunque difícil de creer

RECUERDOS ANTEDILUVIANOS.— En una parte inexplorada del Estado de Amazonas, en el Brasil, existe, según se afirma en el país, una laguna grande que aún conserva el recuerdo de la época antediluviana. Enormes reptiles la habitan, helechos gigantescos la circundan y hasta una especie de arqueópterix pulula por la zona. Los nativos cuentan que allí no llegaron las aguas del Diluvio y que, por eso, se conservó la antigua vida con su espantosa grandiosidad.

200 NO VIDENTES VISITAN LA ILE DE FRANCE. — Dos centenares de no videntes del norte de Francia y del Pas-de-Calais, llegaron a París, con objeto de realizar una notable excursión a través de la Ile de France. Las explicaciones de guías especializados les permitieron "ver" —casi como el común de los hombres— las maravillas de arte y de historia de la capital, de Versalles y de Chantilly. Al navegar por el Sena en un vaporcito-ómnibus, los ciegos entusiasmados levantaron sus bastones y lanzaron sonoros "hurrahs" en el instante de pasar frente a la Torre Eiffel. — (Foto: INTERCONTINENTALE)

Chilenos de la fama.-

PEDRO DE OÑA

Cedemos la palabra al maestro, a don Marcelino Menéndez y Pelayo:

"Pero la obra capital, el ensayo épico que los familiares y aduladores de D. García Hurtado de Mendoza quisieron oponer a "La Araucana", fue el poema del joven chileno Pedro de Oña, "Arauco Domado", que si no correspondió plenamente a las esperanzas que en él se habían fundado, no deja de ser muy digno de consideración, así por las bellezas que contiene, como por ser el más antiguo monumento poético de autor de aquella región, y uno de los más vetustos de la poesía castellana en toda América."

PEDRO DE OÑA, el primer poeta chileno conocido en Europa.

Así nacía la poesía en Chile, de un afán polémico.

Con la audacia y atrevimiento propios de estas tierras, el joven poeta liaba partida y rompía lanzas nada menos que con don Alonso de Ercilla, autor de "La Araucana", poema que había de traspasar ampliamente las fronteras de España y llegar hasta el elogio de Voltaire.

Fue huérfano desde niño, pues su padre, el capitán don Gregorio de Oña, murió en la guerra de Arauco "hecho pedazos".

No se sabe cuándo nació.

Pero sí que se licenció en Lima en 1590, en San Marcos.

Allí sostenía, con cinco sonetos, polémica "...más desvergonzada que chistosa" con un poetastro llamado Sampayo, sobre si podía o no beber el agua del Parnaso..."

Se ve muy mezclado en toda clase de actividades literarias, obteniendo gran éxito, y la poetisa mexicana anónima, discípula de Diego Mexía, le dedica estos versos:

"Con reverencia nombra mi discante
Al licenciado Pedro de Oña: d' España
Pues lo conoce, templos de Levante.

El hombre era de raudo escribir y según él mismo lo declara el poema le fue encomendado con "...apremio de veinte octavas al día..."

Los versos del poema pasan de 16 mil. Hay en él mucha gracia y hasta escenas picarescas y cómicas, escritas con joven desenfado y abundan los chilenismos, impresos por vez primera. Y creó metros propios y modificó las octavas.

En 1609 publica "El hombre de Lima"; en 1636 "Ignacio de Cantabria", editado en Sevilla por los jesuitas, lujosamente y con viñetas; en 1638 escribió "El Vasauro", poema de encargo de los Hurtado de Mendoza, en octavas. Eran diez mil versos, escritos a los 65 años.

No hay duda de que fue el licenciado Pedro de Oña el primer chileno, seguido después por tantos, que traspasaría con su fama las fronteras de la patria.

MARIO RIVAS

Palabras Cruzadas

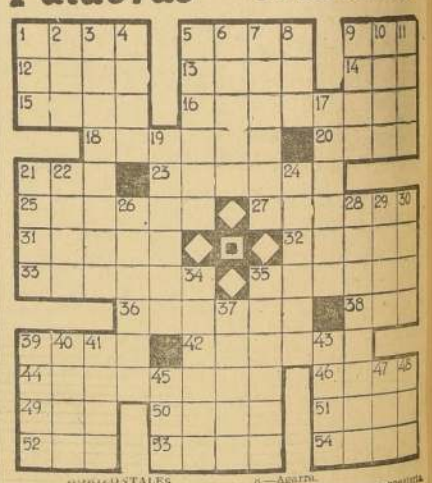

HORIZONTALES

1.—Décima carta de la baraja española.
5.—Yegua de poca alzada.
9.—Piedra del altar.
12.—Redil, apriaco.
13.—Planta liliácea, cuyos bulbos sirven de condimento (Pl.)
14.—Vasija sin asas.
15.—Lámina de hierro estañada.
16.—Exonéralo de un peso o gravamen.
18.—Nombre de varios Papas.
20.—Paraíso terrenal.
21.—Contracción.
23.—Acreditar, dar por bueno.
25.—Aflojamiento.
27.—Cabo que atraviesa el montón de la cruz de las vergas y sirve para izar éstas.
31.—Fruto del cidro.
32.—Tomar la cena.
33.—Alcaloide que se extrae del áloe.
35.—Cochero.
36.—Mina de sal.
38.—Isla inglesa del mar de Irlanda.
39.—Barrio ribereño bonaerense.
42.—Previene, apronta, dispone.
44.—Gritos lastimeros.
46.—Ciudad de Rusia sobre el río Oka.
49.—Piel del rostro humano.
50.—Roedor.
51.—Amortiguado, sin brillo.
52.—Armada República Argentina.
53.—Ciudad de Rumania a orillas del Maros.
54.—Medida de longitud (Pl.)

VERTICALES

1.—Astro rey.
2.—Especie de alga.
3.—El que tiene un título.
4.—Alero del tejado.
5.—Bebida dulce.
6.—Que pertenece a otro.
7.—Arrendatario.
8.—Agarra.
9.—Superior de un monasterio.
10.—Rueda, de vueltas.
11.—Ala de ave.
17.—Derramar líquidos.
19.—Fruto del banano.
21.—Da, o demr, acá.
22.—Apócope de Emilio.
24.—Pedazo de materia ardiente (Pl.)
26.—Comunicar los colores del arcoiris.
28.—Darán la vida.
29.—Gangas.
30.—Mueven la tierra con el arado.
34.—Porción de cabellos que cae sobre las sienes (slng.)
35.—Poned ania.
37.—Nombre de los siervos de Toledo de Espartá.
39.—Peinador de señora.
40.—Percibir el olor.
41.—Acción de cazar.
43.—Acción de tomar.
45.—Pasión del ánimo que mueve a enojo.
47.—E larga del alfabeto griego.
48.—Pronombre personal.

RESULTADO DEL PUZZLE

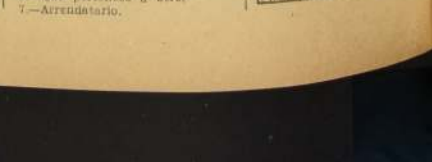

AGENDA

HOY · Santiago · MAÑANA

MARCOS

GUIA DE URGENCIA

ASISTENCIA PUBLICA.— Central, San Francisco 85, fono número 69191; Posta N.o 2 (Maule-Chile), 50061; Posta N.o 3 (Compañía-Chacabuco), 91611; Posta N.o 4 (Irarrázaval - Villaseca), 13960; Posta Providencia (Manuel Montt 303), 45671; Posta San Miguel (Gran Avenida 3204), 51454; Posta La Cisterna (Esperanto 9115), fono 23, La Cisterna.

CARABINEROS.— Prefectura General, 60151; Radiopatrullas, 62001.

BOMBEROS.— Santiago, 61171; La Cisterna, 156; Ñuñoa, 40052; Quinta Normal, 96114; San Miguel, 53026.

BOLETIN DEL TIEMPO

(Redactado a las 20 horas del día 24 de abril de 1958)

Favorables, aunque con abundante nubosidad, continuaron las condiciones atmosféricas, desde Arica hasta Cautín. Más al sur se mantuvo con lluvias y chubascos por efectos de un escurrimiento frontal, mientras que en la parte más austral el tiempo siguió con nublados y nevadas locales.

APRECIACION GENERAL

Se espera que la perturbación austral siga su pleno desarrollo, con lluvias y vientos depresionarios, siendo probable que el área de lluvias cubra gran parte de la zona sur. En el resto del país seguirá con abundante nubosidad y algunas nieblas matinales, de preferencia en la costa central y el norte chico.

INFORMACIONES DE SANTIAGO

Temperatura del aire (día 24).— Máxima: 20,3 grados C. a las 12 horas 30 minutos.— Mínima: 8,8 grados C. a las 8 horas.

Humedad relativa del aire (día 24).— Máxima: 85 por ciento, a las 8 horas.— Mínima: 51 por ciento, a las 12 horas 30 minutos.

SOL (día 25).— Sale a las 7 horas 12 minutos.— Puesta a las 18 horas 10 minutos.

LUNA (día 25).— Sale a las 18 horas 5 minutos.— Puesta a las 22 horas 33 minutos.

FASE: Cuarto creciente el 26.

TIEMPO PARA SANTIAGO

Nuboso e inestable.

MARCELINO

TURNO DE BOTICAS

De 19 a 26 de abril

Ochrens, Avenida Independencia 3327; Hipódromo, Avenida Hipódromo 1398; Población Presidente Ríos, Soberanía 1610; Victoria, Pasaje Rosa; Centenario, Avenida Recoleta 2298; Castillo, Loreto 162; Cruz Blanca, San Pablo 2699; Labrín, Rosas 2057; Bélgica, Mapocho 6101; Andraca, José Joaquín Pérez 4223; Quinta, Nueva Imperial 4478; Estefanía, Avenida Bernardo O'Higgins 2842; La Sanitaria, Bascuñán 688; Meléndez, Avenida Bustos 470; Natanieli, Cóndor 1336; Santo Domingo, 21 de Mayo 586; Santiago, Arturo Prat 901; Matadera, Franklin 704; Jofré, 5 Dies de Julio 199; Fergadiott, Vicuña Mackenna 3057; San Luis, Avenida Berlín 473; La Granja, Santa Rosa 6567; San Ramón, Alejandro Vial esquina de Ecuador; De la Cruz, Avenida Providencia 2012; Málaga, Vitacura 3338; Neptuno, Avenida Irarrázaval 2709; San Crescente, Avenida Dalla 1501; Inglaterra, Avenida Zañartu 2227; Urgencia, San Francisco 75 (turno permanente).

NOTA.— El artículo 61 del Reglamento de Farmacias establece que el turno nocturno es sólo para el despacho de recetas y el expendio de medicamentos de urgencia, y será atendido después de las 21 horas por la reglilla correspondiente.

CICUTA

Por LINO PALACIO

RAMONA

Por JORGE PALACIO

Edición de 8 Páginas | LA NACION | Viernes 25 de Abril de 1958

Suplemento HIPICO

SEPARASE EL CAMINO DE LOS ASES DE LA GENERACION DE TRES AÑOS

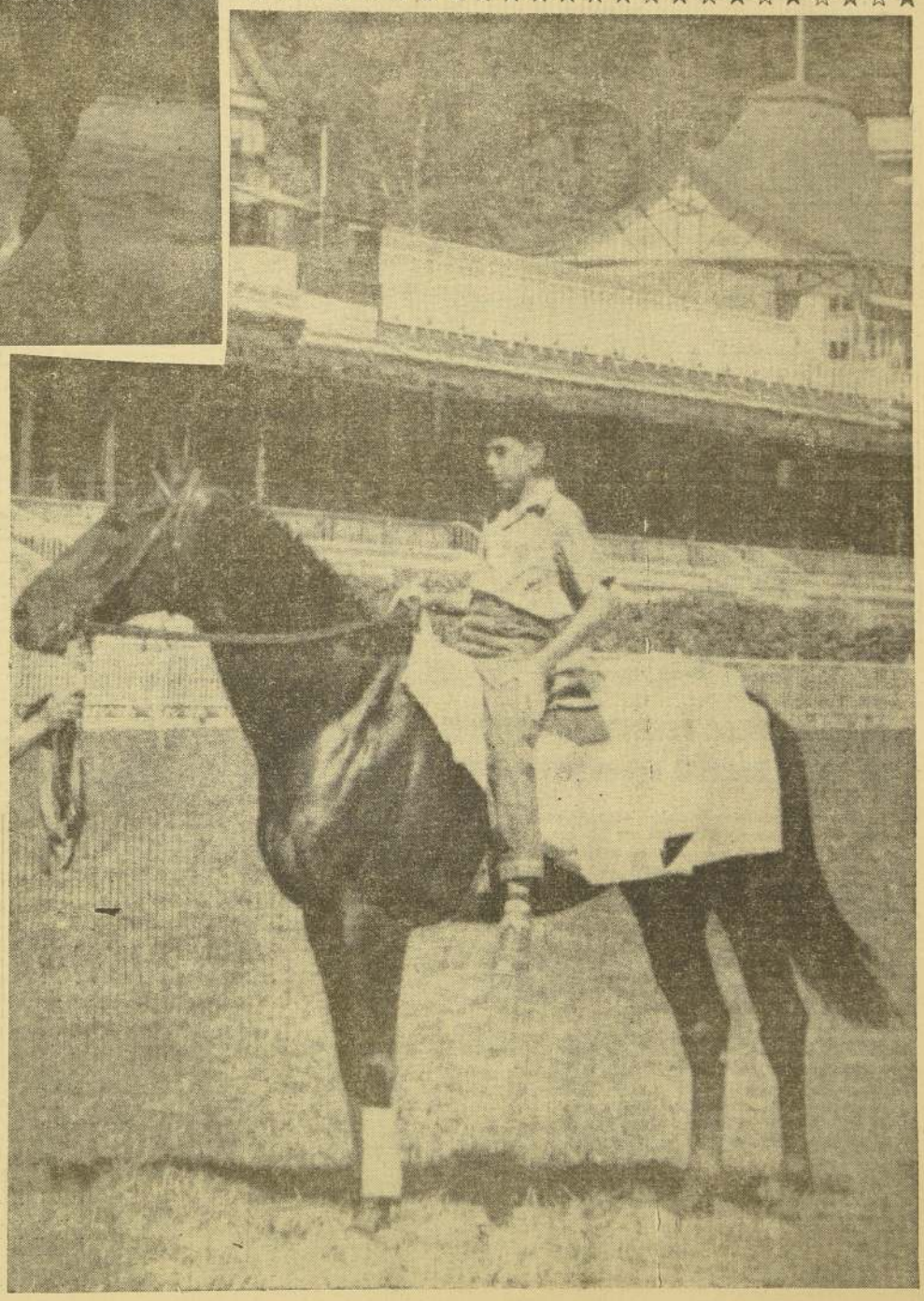

Por primera vez después de muchos meses, se abre el destino de los dos cracks de 3 años: Gleeful y Babú. Nacieron en distintos criaderos, pero se juntaron pequeñitos todavía, en el corral de la familia Breque. De ahí salieron muchas veces a sostener encuentros que resultaron memorables, en las canchas de los tres hipódromos centrales. Hasta el "Internacional" no se había podido precisar cuál era superior. En esta gran carrera se destacó Gleeful como mejor fondista y como crack indiscutible de nuestras pistas, le ha tocado seguir el camino más difícil: va al Brasil, a defender el prestigio del elevage chileno frente a los campeones de otros cinco países en el primer Derby Sudamericano, de Sao Paulo. Por su parte, Babú se ha quedado en la situación cómoda: disputará pasado mañana el "Gran Premio Hipódromo Chile", sobre 2.400 metros, que parece hallarse a su disposición, debido a que es una prueba a peso de reglamento. Son cinco millones de pesos los que debe aportar a su afortunado stud. En los grabados que reproducimos, aparecen los grandes potrillos en dos instantes cumbres: cuando Babú, con Enrique Araya, hizo suyo, a fines del año pasado, el "Gran Premio Sociedad de Criadores", en La Palma, y cuando Gleeful, en una plácida mañana viñamarina, se aliaba para disputar "El Derby" último.

Chances completas del HIPODROMO

PRIMERA CARRERA.— 1.200 metros.— Handicap.— Séptima serie.

ALARCO, 58.— (R. Ledesma).— Su campaña es absolutamente nula, y, además, reaparece.

KOHINOOR, 58.— (A. Martínez).— No conoce el marcador y cerca de un año sin correr.

MEXICO, 58.— (F. Vilches). — Otro de reaparecida.

PUANGUE, 55.— (F. Castro). — Hijo de Brick y Volteina, que en su única presentación finalizó penúltimo.

CINDY, 55.— (J. Marín).— Quinto y sexto en sus más recientes. Posible ahora cobrar un placé.

MARUSIA, 55.— (V. Barra).— Ahora en manos de Orellana. Sexto lo anotamos hace dos semanas. Hay que estar atento.

SEPTIMA, 53.— (A. Parias).— La hermana materna del crack Grieg ha corrido ocho veces, y en todas peleó.

MARMOLEJO, 52.— (H. García).— Cuarto de Zagú, El Puntero y Blandengo. Con mucha chance y cotizado el hijo de Espace Vital.

FARCHE CELESTE, 52.— (V. Romero).— Último en tres de las cinco que disputó.

HEREDERA, 52.— (B. García).— Buena tercera de Picarillo y Concorde, y nuevamente estará en la quemada.

ANANA, 53.— (V. Romero).— No son para entusiasmar sus performances.

LUCKY LADY, 52.— (A. Díaz).— Muy mal lo hizo en los 1.200 de Zagú.

AMALFI, 51.— (H. Moreau).— Totalmente desconocido en el marcador y hace poco lo anotamos último de Cocotero, en 1.300 del Club.

CIRUELO, 51.— (R. Castillo). — Mirarle las rodillas y no jugarle ni un céntimo.

ALEBRIN, 58.— (F. Meneses).— Dos solamente ha disputado: dos fracasos.

SANTERRE, 50.— (M. Araneda).— En sus once presentaciones lo hizo pésimo.

EMANCIPADA, 49.— (N. Vásquez). — Una última oportunidad para los Castillo. Superior a varios de estos Burros.

KINGDOM, 46.— (C. Paredes). — Cinco últimos puestos en su nula campaña.

SEGUNDA CARRERA.— 1.200 metros. — Handicap.— Sexta serie.

HUMARAZO, 55.— (H. Román).— De reaparecida llegó último de Soda.

DON ABEL, 54.— (R. Silva).— El boleto es conveniente, pues forma cerral con Kecha, también de L. Navarro, y montada por O. Castillo.

IRENITA, 54.— (H. Rivera).— Por sus cuatro últimas parece ir en decadencia.

MISS SORAYA, 54.— (V. Barra).— Cuarta de Moncesu y ahora una carta muy cotizada.

REMOLONA, 54.— (E. Saavedra).— No se vio en los 1.200 ganados por Malvilla a West Cross.

SOSUERRO, 53.— (H. Olguín). — Fuera del marcador lo anotamos en sus últimas tres.

TIENTO, 53.— (H. Galaz).— Siguen los consecutivos fracasos del hijo de Terek.

MUESA POLLO, 52.— (C. Giráldez).— Muy cotizado aquí, por su reciente buen tercero de Malvilla y West Cross.

EL QUEMADO, 51.— (L. Parmer).— No figuró en sus tres recientes, pero todas las anteriores de este año, muy recomendables.

CEPAL, 51.— (C. Paredes).— Puros papeloneo desde que llegó del sur, pero de repente metera el gol Briones.

PROPICIATORIO, 50.— (F. Suárez).— De fracaso en fracaso va.

HOHENZOLLERN, 49.— (S. Allende).— El vihamarino vendrá con intenciones de eliminarse.

PARA SIEMPRE, 49.— (C. Lorenzo).— Sus performances no son para respetarle su opción.

SAN MIGUEL, 48.— (N. N.). — Cuarto y quinto se ha metido. Es superior a varios de estos rivales.

AMANISA, 48.— (J. Sandoval).— Muchos están en la ruina esperando el soñado golpe.

MISS HILDA, 47.— (L. Camus).— Se gasta destacada chance y seguramente estará nuevamente en el marcador.

FRONTAL, 47.— (U. Gaete). — Cuarto de Amertirado y con figuraciones anteriores que le darán muchos partidarios. Puede responder.

TERCERA CARRERA.— 1.200 metros.— Dos años no ganadores.

BALDOVINOS, 55.— (G. Retamal).— En su única presentación, no se vio.

CATAVIENTO, 55.— (L. Parmer).— Debutó cuarto y seguramente mejorará aquí el hijo de Mortimers Cross.

EL CUYANO, 55.— (C. Ojeda). — Ya asomó quinto de Fragor, y aquí peleará la llegada el hijo de Roi D'Atout, que costó dos millones y medio.

EL ENSAYO, 55.— (F. Toro). — Tercero llegó de Invasor, pero a seis cuerpos. Muy cotizado el hijo de Aguacero y Filadelfia, de "La Estancilla".

LOCOMORT, 55.— (J. Cornejo).— Debutante, por Brazza y Caleta Abarca, en corral con Fraguador, éste debutante, por Spartan Fare y Farina, que costó dos millones.

FRISEO, 55.— (H. Olguín).— Muy cotizado por su tercero de Mister Crock, y antes, de Don Eduardo.

GRAN AMIGO, 55.— (J. Escobar). — Cuarto de Mister Crock y nuevamente con Escobar, y cotizado.

GRANADERO, 55.— (O. Olivares). — El del "Anita" fracasó en su debut.

LACEDO, 55.— (C. Pezoa).— Se presenta el hermano materno de Rey de Bastos, Compadrón y Competencia. Con Bagú.

LORENCINO, 55.— (E. Saavedra). — Bien montado el debutante hijo de Light Craft y Lovely. Del "Primavera", que están "plantados"...

MINISTRO, 55.— (O. Muñoz).— Este hijo de Bayard lo más que consiguió fue un modesto cuarto, en seis disputadas. Difícil.

PICARON, 55.— (E. Soto).— Muy amigo del último puesto.

RASHID, 55.— (E. Molina).— En febrero tuve dos quintos puestos. Reaparece el propio hermano de Respingada.

PRINCE CROWN, 55.— (J. Castro).— Con buen jinete y recomendables cotejos se presenta el hijo de Treble Crown, propio hermano de Mar Crown.

RECORD, 55.— (M. Díaz).— El hijo de Fifo papeloneó en su única presentación.

RIO RAPEL, 55.— (M. Yáñez).— Otro que debuta, por Tarante, en poder de H. Yáñez.

TRONCALIN, 55.— (L. García).— Se vio veloz en su debut el propio hermano de All Seer.

CUARTA CARRERA.— 1.200 metros.— Dos años no ganadores.

BLAZART, 55.— (C. Ojeda).— En el Club Hípico debutó sexto de Blackbushes, este propio hermano de Señor Embajador. Puede ganar.

CHAMOTO, 55.— (L. Parmer).— Dos tiene ya y sin éxito.

EL BEDUINO, 55.— (O. Valenzuela).— Mal lo hizo en su debut, en el Club Hípico.

EL CRACK, 55.— (F. Toro). — El favorito y ganador, por haber escoltado a Mister Crock.

HOLSTEIN, 55.— (A. Díaz).— Dos corrió y bastante mal.

JARANERO, 55.— (H. Olguín).— Ya mejoró éste, pues por su tercer puesto de Fragor y As de Oro peleará el hueso.

LIBERTY AWAY, 55.— (U. Gaete).— Se presenta el hermano materno de Historic, ganador de tres carreras, y de Posiblemente, que ganó cinco.

MACHETERO, 55.— (C. Giráldez). — En tres que ya corrió no mostró aptitudes.

MARPLENIO, 55.— (G. García).— Se presenta el hermano materno de Martin, gran ganador.

MATUCHO, 55.— (H. Galaz).— En enero debutó tercero, pero posteriormente fracasó en cuatro consecutivas.

NARDO, 55.— (L. Paredes).— Debuta el hijo de Rencoroso y Embustera.

OLVIDO, 55.— (L. García).— El propio hermano de Deslix finalizó último en su única presentación.

ORION, 55.— (E. Saavedra). — Hermano materno nada menos que de Olimpo, ganador de "El Ensayo". Pero ya tiene dos fracasos seguidos.

ORO EN POLVO, 55.— (J. Ulloa). — Cuarto de Fragor. Muy cotizado y carta de legítima opción.

POLICEMAN, 55.— (R. Valenzuela).— Debuta el propio hermano de Pompeyito, ganador de cinco carreras. De Breque.

TIME IS MONEY, 55.— (E. Peña).— Ya cuenta con dos fracasos seguidos el del "Anita".

TOTORAL, 55.— (C. Pezoa).— Debutó en el Club Hípico, el domingo, y sin éxito.

TRANCO ALEGRE, 55.— (O. Muñoz).— Último el domingo en los mil metros del Club Hípico ganados por Testimonio a O'Kalamaroc.

QUINTA CARRERA.— 1.200 metros.— Handicap.— Primera serie.

TOLSTOY, 60.— (M. Díaz).— Está muy bueno, pues venía lejos y avanzó, hasta finalizar tercero de Larulita y L'Egalité. Gran carta.

CASTEL GANDOLFO, 56.— (E. Saavedra).— Muy buenas figuraciones cumplió en el Sporting. Capaz de ganar.

TAQUIGRAFO, 53 (L. Camus).— Por su tercer puesto de María Alicia y Chacotero, aquí tendrá "repuestos", desde temprano.

QUE TAL, 52 (E. Molina).— Muchos meses que no se mete en el marcador.

DESTACADA, 49 (V. Barra).— En 1.100 metros del Club Hípico tiene un buen cuarto de Lupako, Model Queen y Nogalina. Puede figurar.

ZOROASTRO, 48 (L. Parmer). — Liviano es atrevido, y casi pilló a L'Egalité. Uno de los favoritos.

ARDENT, 47 (F. Toro).— Ganó dos seguidas, y después no tabla de María Alicia, con Montoya. Veremos qué ocurre aquí, con Toro.

SEGUNDITA, 46 (H. Obregón).— Muy temible con este bajo peso. Finalizó séptima en la citada de María Alicia.

SEPTIMA CARRERA.— 1.200 metros. Handicap.— Quinta serie

INTRATABLE, 54 (H. Olguín).— Difícil se le presentará la carrera, en una escala de sólo 4 kilos.

ESTAMBUL, 53 (R. Castillo). — El boleto puede ser útil, en corral con Marpesa, y ambos con buenos aprontes.

ARMY, 53 (L. García).— Puntea, pero termina muy mal y sangrando.

TAURUS, 53 (C. Ojeda).— Sus últimas tres, fuera del marcador, impiden cotizarlo.

SRINAGAR, 52 (L. Camus).— En pleno progreso la hija de Terek que, además, sería alto dividendo.

BASISTA, 52 (N. Vásquez).— Ni cerca en los 1.400 ganados por Jalpur a Forest Boy.

VAMPIRE, 52 (J. García).— Muy cotizado aquí, por su segundo a un cuerpo de Orisas.

MOZUELA, 52 (H. Obregón).— Escoltó en 1.200 a Monceau, y aquí estará cotizada con firmeza la hija de Choker.

HAQUENBE, 51 (G. Jorquera). — Muchos meses que se divorció del marcador.

TESTONIQUE, 51 (G. Arancibia).— Penúltimo reapareció de Jalpur, el domingo.

PICARILLO, 51 (E. Soto).— Fácilmente derrotó en 1.200 a Concorde, Heredera y Raimundo. Puede seguir el marcado progreso y repetir.

ZAGU, 51 (F. Toro) — De reaparecida consiguió vencer por un cuerpo a El Puntero y Blandengo. Estos enemigos son superiores.

MISS PICADILLY, 50 (S. Allende).— Penúltima de Bienvenida, en esta distancia. Cuatro anteriores sin figurar.

TAGUE, 50 (U. Gaete).— Después de salir de perdedores lleva cuatro fracasos.

FAIRCHILD, 50 (H. Rivera).— Enemigo muy temible liviano, y además en corral con Ballarina, que es veloz, si parte bien.

MONCEAU, 50 (H. Basay).— Sólo por cabeza venció a Moguela y Suas. Capaz de repetir y, si hay barro, será favorito.

OCTAVA CARRERA.— 1.200 metros.— Handicap.— Segunda serie

LABERINTO, 55 (H. Galaz).— Cerca ha finalizado, pero casi un año sin ganar.

ADELICIA, 54 (E. Soto).— Cuarta de María Alicia, y aquí carta muy cotizada.

ANGOULEME, 54 (S. Allende). — No hay confianza para apostarle.

MILEO, 54 (R. Montoya).— Veremos cómo reaparece.

GUANTE BLANCO, 53 (A. Urrutia). Vino del norte y metió dos goles seguidos. Posteriormente decayó.

BLUE BONEY, 53 (E. Saavedra).— Mucho ha bajado y con esta monta puede mejorar.

TLAIPO, 51 (E. Molina).— Después de ganar fácil finalizó último, cuando Ardent ganó a Fiat.

ROSITA MARIA, 50 (L. Parmer).— Nada menos que por seis cuerpos derrotó a Indo, y lista para repetir la de Orellana.

FIAT, 48 (F. Toro).— Se gasta gran chance, por su segundo de Ardente delante de María Alicia.

ALL SEER, 49 (C. Jorquera).— Desde diciembre que no pasa lista.

EXIT JALA, 49 (V. Barra).— Con 56 kilos muy buen sexto de Delmonte. Hay que estar atento.

FROSIA, 48 (H. Rivera).— Fácil triunfo de anoté sobre Siffiet y Silabarie. La repetición es muy posible.

CENSOR, 48 (L. Paredes).— Para un placé nuevamente. Figuró tercero de Delmonte y cuarto de S. O. S.

DESLIZ, 48 (R. Castillo).— Todas sus últimas muy deficientes.

NACHITO, 46 (J. Cornejo).— Lo tienen en venta.

ASCAIN, 47 (C. Paredes).— Por seis amplios cuerpos derrotó a Dick y a Take it Easy. Debe nuevamente pelear la llegada.

NEGRA LINDA, 46 (V. Romero).— Acostumbra pegar fuerte, de reaparecida. Y paga.

TIO GALLO, 46 (N. Vásquez). — Cuatro en este año, y muy deficientes.

NOVENA CARRERA.— 1.300 metros.— Handicap.— Cuarta serie

BURNTIN, 54 (E. Urrutia).— Sus últimas tres no valen nada.

SODA, 54 (E. Saavedra).— En firme atropellada venció a Fast Lady y Colono. Estos son mejores, pero hará nuevamente pelea.

CARITTA, 54 (L. Camus).— Fuera de su lejana salida de perdedores, su campaña abunda en fracasos.

PIELAGO, 54 (H. Basay). — Una fortuna pierdan ya con el tordillo.

ESCUDERO, 53 (A. Urrutia).— Lo corren todo el año, con escaso provecho.

KARRANZA, 53 (E. Molina).— Deficiente todas las de este año. Ahora con buena monta.

LONG BEACH, 52 (J. Cornejo).— Veloz y gran peligro aquí, y con dividendo.

SUREÑA, 52 (C. Paredes). — De tarde en tarde se lista cerca la yegua, pero no sube del placé la última.

CINCHAZO, 50 (V. Barra).— Por sus últimas parece ir en decadencia.

EMBRUJADO, 50 (H. Obregón).— Cano en enero, posteriormente se ha venido abajo.

PRIVOLO, 50 (S. Allende).— Último de Contulmo, en 1.400. Difícil en desquite ahora.

MARROQUI, 50 (E. Peña).— Dudosa creemos que se quedará esta distancia.

CIVIQUE, 52 (C. Ojeda).— Si pasta temible atropellada, y con buen jinete seguramente peleará, de cerca, el final.

OFENSOR, 50 (F. Toro).— De tarde en tarde se cotiza con el placé.

REGIMIENTO, 50 (E. Soto).— Con 55 kilos sólo puede finalizar serio. Soda. Con esta carga menor podría muy bien ganar el de Respingada.

GOBERNADOR, 49 (C. Castillo).— Penúltimo de Rosita María y octavo séptimo de Jalpur. Hay que estar en guardia.

SEA BREEZE, 49 (L. Camus).— Poco atropellada esta carrerita para su progreso.

ROUEN, 49 (I. Sandoval).— Debe volver con el tordillo a Viña.

DECIMA CARRERA.— 1.200 metros.— Handicap.— Tercera serie

AUXERRE, 55 (C. Ojeda).— No había de Ardent en 1.200 metros. Los tres anteriores fueron figuraciones y debe contar con firme cotización aquí.

BAMBUCO, 54 (M. Díaz).— Acostumbra lanzar fieros derechazos a la cátedra y sin aviso previo.

BASQUAIRE, 54 (S. Allende).— Por un segundo de El Irlandés, en 1.400, tendrá partidarios. Puede responder.

BORKON, 54 (E. Peña).— Alta cotización veremos en la pizarra para el alazán del "Boreal". Capaz de vencerse de viaje.

KANDINGA, 54 (O. Olivares).— De 1.200 del Club, quinta de Venturina. Con jinete firmeza la vemos.

SALAH ED DIN, 54 (J. González).— Muy difícil contiga pelear el final con estos leones.

RETORNO, 53 (H. Olguín).— Hace meses que no pelea llegada.

FRESCO, 53 (R. Montoya).— Intentará ganar desde la largada. Le será fácil.

PARTUTE, 52 (V. Barra).— Están "plantados" en el corral.

LOS ULMOS, 52 (V. Romero).— Todo este año, de mal en peor.

ALL, 51 (H. Basay).— Con 51 kilos, no se vio en la de Ascain. Difícil.

LOS GUINDOS, 51 (E. Soto). — Irregular por peligroso. Y bien montado.

QUEMADO, 51 (H. Obregón).— Penúltima de Delmonte. Lista para acortar y responder la de Breque.

INDO, 50 (L. Camus).— Posible ganador, por su gran segundo de Rosita María y cargar ahora sus kilos menos.

SOREN VIVIANCE, 50 (E. Molina).— Puede lucirse el buen jinete Molina con la de Vodanovic, que reaparece liviana.

SAO JOAO GIRL, 48 (A. Moral).— Fuerte atropellará y pescará su placé. Es su costumbre.

TARASCA, 47 (F. Toro).— Con 48 kilos finalizó muy atrás en los 1.200 que ganó Frosia a Siffiet y Silabarie.

BON TEMPS, 46 (U. Gaete).— Se mejoró el de Contreras. Puede resultar el último de la última.

BABU NO DEBE PERDER EL DOMINGO EL GRAN PREMIO HIPODROMO CHILE

Siete elementos de probables aptitudes para las distancias, intervendrán el domingo en este importante evento, cuyo premio es de cinco millones. Lógicamente deberá responder al gran favoritismo del crack Babú, que en la pista arenosa de La Palma ha cumplido brillante campaña.

BABU, 56 (E. Araya).— Es gran arenero y tendrá que liquidar cuentas pendientes con Sarcasmo, que ya lo aventajó en "La Internacional". Será gran favorito y debe responder.

FOUQUIER, 56 (J. Escobar).— Sorpresivo y gran progreso mostró al vencer por amplios siete cuerpos, en 1.800 del Club Hípico, a Rebelaisienne, Mister y Maquillero. Ahora se enfrenta a los cracks.

GAEKWAR, 56 (E. Saavedra).— Cuenta con brillante campaña en este año y en su más reciente venció por cabeza a Galgo de Oro y Coronado, en 2.400 metros del Club Hípico.

MILAGRO, 56 (O. Olivares).— Vuelve a la pista de sus mejores éxitos clásicos el hijo de Bayard.

MISTER, 56 (R. Donoso).— Su más reciente fue un tercero de Fouquier, en 1.100 del Club Hípico, a 8 cuerpos del ganador.

QUIDICO, 56 (L. Espinoza).— El domingo se impuso sobre Disparado, en 1.300 del Club Hípico, en grupo muy inferior. Poco que hacer aquí.

SARCASMO, 56 (R. Parodi).— Difícil; pero no imposible que repita la hazaña de aventajar a Babú. Es todo un fondista el hijo de Mio Sea.

ESTADISTICA de 1958

REPRODUCTORES

Nasr ed Din	$ 13.752.000
Afghan	12.005.000
Flexton	7.823.000
Vicinity	6.925.500
Forest Row	6.865.000
My Chum	6.607.000
Cimarrón	5.313.000
Sc. Meridian	5.134.000
Bayard	4.968.000
Roi D'Atout	4.985.000
Golden Triumph	4.789.500
Aloraye	4.055.000
Welsh Honey	4.647.550
Polo Sur	4.497.000
Treble Crown	4.526.000

PREPARADORES

Juan Cavieres	23
Juan Melero	19
José González	17
R. Saavedra	15
A. Vodanovic	15
G. Sarmiento	15
J. Castro R.	
G. Pombo	
G. Urquidi	
J. B. Argagnon	
O. Becerra	
A. Breque	
F. Jacial	
R. Allen	
G. Pérez	
D. Sotomayor	

JINETES

Enrique Araya	
J. Ulloa	
R. Parodi	
F. Toro	
J. Castro	
J. Escobar	
L. Farmer	
J. Pacheco	
R. Valenzuela	
S. Allende	
F. Molina	
L. Espinoza	

Opción de todos los competidores del CLUB

PRIMERA CARRERA. — 1.200 metros — (6a. serie).

SE FUE, 57 (F. Zúñiga). — No ganó conforme su trainer con la carrera del miércoles. Lo jugaron grueso e insistirán el domingo.

AUSTER, 56 (R. Parada). —Primera opción por su tercero de La Florida, el miércoles.

MATILUS, 53 (C. Pezoa). — Mejora el hijo de Mortimer Cross y no pasará mucho tiempo antes de que se cobren sus ganadores.

BROTO, 49 (J. Salgado).— Habrá que ver cómo se desempeña antes de tomarlo en cuenta.

FREDAL, 52 (J. González).— Sigue corriendo mal. No se vio el miércoles por parte alguna.

REPILLO, 50 (M. Yáñez).— De aquí puede salir un dividendo. Ha corrido y figurado con parecidos.

EL ARABE, 49 (J. Castro). — Está acercándose. Nada de mala su carrera del miércoles en que llegó 4.o de Jardín.

DENTE ALEGRE, 49 (F. Pizarro). — Pasar sin miedo que van varios muy superiores.

FELICIDAD, 46 (R. Valenzuela). — Liqerita, nada más. En sus últimas ha fracasado.

CERASAL, 46 (S. Vera).— Ni cerca en la que ganó Cocotero.

DOLORIDO, 47 (A. Núñez).—Otro que ha estado corriendo sin pena ni gloria.

JOHNY, 45 (A. Jaque).— Por duro, dejarlo pasar.

SEGUNDA CARRERA. — 1.100 metros.— (Potrancas de dos años perdedoras).

ALLAN WATER, 52 (L. G. Farmer).— Se presenta en muy buenas condiciones de training y creen que sale en su primera oportunidad. Hija de Holmsbuch.

CARMENCITA, 52 (L. Fuentes).— Triunfó en una ganada por Nuria y ha seguido mejorando en sus copias.

CRUZ BLANCA, 52 (R. Parodi). — Una hija del famoso Cruz Monte, potro argentino, que se prestigiada por buenos aprontes.

DALMATA, 52 (J. L. Silva). — Recientemente la vimos actuar en una pasada intervención.

ENGARIPA, 52 (E. Araya). —La vimos por muy corredora y así debe ser cuando le buscaron la suerte monta de Araya. Por Mandi.

FLORIA TOSCA, 52 (R. Madariaga).— Quinta de La Pampanini, pero corrió con escasa fortuna.

FRANCONE, 52 (O. Muñoz). — Recién se ha visto en cotejos, es hija de Licencioso y Migaja que corrió Covarrubias.

GONDOLERA, 52 (M. Yáñez).— Se inició en su debut. Lógico es que pasar algún tiempo antes de tenerla en cuenta.

INDIA FLORA, 52 (J. Castro).— Quinta de La Pampanini. Para muchos, una de las cartas bravas de la carrera.

INDIAN QUEEN, 52 (O. Bravo). — En una ganada por Festiva, no dio señales de ser gran cosa.

LEHINGUNDE, 52 (J. Ulloa). — Vino del Chile en busca de mejores posibilidades por estos lados.

MARIE, 52 (E. Contreras). —En su debut venía en punta y decayó en el final. Debe ser hueso duro de roer con más fogueo en la pista.

MARTINE CAROL, 52 (C. Pezoa) — Buena cuarta de Festiva. Un dato muy probable.

LA PRINCESA, 52 (A. Núñez).— Se ha cotejado, pero no nos atrevemos a pronunciarnos acerca de ella hasta no verla actuar.

PALMINA, 52 (R. Valenzuela). — Por aprontes, debería hallarse entre las primeras a la llegada. No es que desestimar a esta penalonista de Alvaro Breque que defiende los colores de La Candelaria.

TERCERA CARRERA. — 1.100 metros.— (Para potrancas de dos años perdedoras).

ARGANTILLA, 52 (E. Contreras) — Hizo extraordinario mostró en pasada incursión por la pista nortina.

BROCOSA, 52 (L. G. Farmer). — Pesa por muy buena a esta alarga que entrena Ernesto Inda. En la carrera se le presenta muy bien. Hija de Afghan.

CAMARA, 52 (R. Valenzuela). — Ofrecerá las afortunadas sedas del Lohengrin esta hija de Alonso, el potro que ha dado a Arcos y Pierrot.

COQUITA, 52 (J. Ulloa). — En su debut llegó 2a. de Dolcezza. Tiene que sacar en la polca si anda bien al césped.

DO WELL, 52 (F. Zúñiga).—En su debut no figuró. La carrera la ganó La Pampanini a Mahe, Grande Chance, India Flora y Florita Tosca.

FACILIDAD, 52 (F. Pizarro). — Ultima en la de Festiva. No es para entusiasmar a nadie tal performance.

HUERTA GRANDE, 52 (M. Yáñez).— Tampoco mostró ser nada del otro mundo, en su debut.

INQUIETUD, 52 (O. Muñoz). — La tienen por buena y reaparece en muy buena forma.

LA CARESSE, 52 (R. Madariaga) — Mal actuó en la de Festiva. Vemos a otras con mejores posibilidades.

MANDOBLE, 52 (E. Araya). —Debutante por Mandisorl, que parece ser bastante corredora. Por lo menos cotejá en buena forma.

PROMETIDA, 52 (R. Montoya).— Hace sus primeras armas, pero a la simple vista se ve que no está en su mejor forma.

RHODES, 52 (O. Bravo). — Muy bonita esta mulata que defenderá las clásicas sedas del Stud La Suerte y que entrena Covarrubias. Debe hacer un buen debut.

TURMALINA, 52 (R. Parada).— Por su tercero de Festiva y Sierra Bretona, es una de las cartas sobresalientes.

VALERITA, 52 (C. Pezoa). —Discreta se vio en su debut. Puede alcanzar uno de los puestos del tablero en esta ocasión.

VIBORITA, 52 (J. Castro). —Gana en su anterior; pero tiene figuraciones y es muy capaz de sorprender.

VIDELIOET, 52 (R. Parodi). — Una de las más fogueadas del conjunto. Es buen boleto, pues ha llegado en tabla en más de una ocasión.

CUARTA CARRERA. — 1.200 metros (1a. serie).

PIERROT, 65 (A. Pobiete). — Reaparece cargando bravos 65 kilos, pero es muy capaz de hacer buena carrera.

QUEEN SALMON, 56 (J. Ulloa). — Llevará peso muerto la penalonista de Juan Zúñiga que siempre llega porfiando por los puestos de avanzada entre rivales de esta clase.

VIA APIA, 54 (E. Araya).— Nada hizo el domingo, pero siempre es rival de cuidado en estos lotes.

PILOTE, 52 (O. Muñoz). — Se encajonó el miércoles y su trainer se presentó a declarar que volvería a correrlo este domingo con toda su confianza.

TEY, 52 (C. Pezoa).— Fracasó anteayer y les gustaba mucho. Los que tienen inversiones pendientes, deben insistir.

ANTARES, 51 (J. Castro). —En esta ocasión, le vemos escasa chance considerando su fracaso anterior en una ganada por The Dreamer.

BUCALEMITO, 51 (A. Núñez). — Hasta el final le porfió el primer lugar a Chevreuse, el miércoles. Carta brava el mulato.

EL VALLE, 49 (F. Toro). —Nada de mal corrió el domingo y si lo descuidan, es muy capaz de salir con un desaguisado.

QUINTA CARRERA. — 1.700 metros (4a. serie).

KEMPIS, 57 (L. Espinoza). — A duras penas ganó el domingo a Mi Negra, pero el hijo de Plexton está en franco tren de progresos y puede volver a ganarlos de punta a punta.

MORETON, 57 (E. Saavedra). — Fracasó en La Palma. Hace tiempo, que no se le ve nada de provecho.

COVADONGA, 56 (J. Ulloa). — Tiene un tercero de Winter y Tout Seul en el Hipódromo Chile y aquí corre muy bien.

LISONJERO, 55 (C. Pezoa). — Muy mal venía el domingo en la ganada por Antiray a Zarpazo. En los tramos finales, se clasificó en lejano 6.o lugar.

MOTEMSI, 54 (E. Araya).—Viene de Viña, donde ganó en buena forma, una carrera sobre 1.900 metros. De cuidado aquí.

PALMEADO, 54 (R. Madariaga). — Aún no da señales de mejoría el pensionista de Baeza. Si estuviera como en sus buenos tiempos, sería gran candidato en esta carrera.

LA GUADALUPE, 53 (L. G. Farmer).—. Corrió entre los punteros en la ganada por Kempis, pero al final sólo 7a.

PRODIGIOSO, 53 (A. Núñez). — Muy difícil de seguirle el rumbo a este veterano hijo de Sidi Barrani. En cuanto llueva, ganará su carrera.

MONTIJO, 45 (H. Obregón). — Quinto de Sittingbull, el domingo, al reglamentario peso de 61 kilos. No es del todo despreciable su boleto.

MORSA, 45 (R. Valenzuela). — Tenemos buenos informe acerca de esta penalonista de Rabello que en su pasada incursión por el césped del Club se clasificó sexta de Nefretete. Llega bien a este tiro.

OCTAVA CARRERA.— 1.200 metros.— (4a. serie).—

MAR CROWN, 56 (R. Parodi).— Tuvo serios inconvenientes en la ganada por Nefretete y llegó octavo, no disfrutando además, de una buena dirección. Con este jinete, lo vemos mejorar una barbaridad.

NURBAR, 55 (L .Espinoza).— Su trainer no quedó conforme con su defección del miércoles, asegurando que el caballo está muy bueno y volverá a correrlo con toda su confianza.

LADY JACKIE, 54 (E. Araya).— Avanzaba mucho al final en la prueba que se adjudicó Darius hace poco, y entró cuarta encima. Primerísima opción por cierto.

TURISTA, 52 (J. Ulloa).— En el papel, su opción es escasa debido a sus fracasos anteriores, pero de repente lo veremos lucirse.

LUCA, 50 Ha sido retirada, en vista de su mala performance de anteayer.

MIRAGUEMA, 50 (A. Núñez).— Desde su estrecha victoria sobre Mar Crown, en los primeros días de marzo, ha fallado rotundamente en tres oportunidades.

ADUANERO, 49, (S. Vera).— Vuelve de un descanso y encontramos que el lote le queda grande.

ASCARINA, 48 (R. Valenzuela).— En avance final se clasificó tercera el domingo, detrás de Sittingbull y Moreno. Con suerte, podría pagar de nuevo placé.

ORIUNDO, 45 (A. Jaque).— Sus repetidos papelones recientes no permiten tomarlo en cuenta.

PARRALITO, 48 (J. Vega).— Tendría que dejar sus mañas, lo que parece difícil, para hacer algo de provecho.

VIE EN ROSE, 45 (R. Gatica).— Ha estado cinco meses sin correr y es muy ordinaria.

NOVENA CARRERA.— 1.700 metros.— (4a. serie B.).—

BAUDOIN, 54 (O. Bravo).— Venía última y entró décimo en la de Kempis. Por el momento, no lo cotizamos.

FRAN RECUERDO, 54 (R. Parodi).— Cuarto en la misma prueba. Se vio bueno y hay que averiguar sobre él.

MI NEGRA, 54 (L. Espinoza).— Obligó a emplearse totalmente a Kempis y murió a escaso pescuezo del hijo de Plexton. Si repite esa performance no debe perder aquí.

IGAPO, 52 (J. Olivares).— Ha venido pasando totalmente inadvertido y hay que eliminarlo por ahora.

MORENO, 52 (E. Contreras).— Serio aspirante al triunfo, y gran chance si no lo obligan a emplearse mucho en los tramos iniciales. Sittingbull lo dominó muy al final por medio pescuezo.

COCOTERO, 51 (O. Muñoz).— Venció a Se Fué y un grupo inferior y el domingo entró quinto de Kempis. No descuidarse por ningún motivo.

MADAME CUCU, 51 (J. Castro). Es ligera y luchaderа, como lo mostró al escoltar a Cambella a media cabeza. El lote era algo inferior, pero llevó tres kilos más. Bonito juego a ganador.

NOTORIO, 51 (M. Rayes).— "Se gastó" tratando de seguir a Kempis y en la recta decayó mucho. Nos parece larga la distancia para él.

PERRY SAUCE, 51 (A. Núñez).— Estuvo muy jugada el domingo, en la de Wolf y sólo pudo rematar sexta. Sólo como sorpresa.

BROCAL, 50 (A. Núñez).— Tendremos que verle una buena colocación antes de preocuparnos de él.

ORANGEADE, 50 (F. Toro).— Muy recomendable su tercero de Kempis y Mi Negra, a dos y medio cuerpos de la segunda, con respecto a la cual, hay cuatro kilos a su favor.

CALCUTTA, 49 (G. oJrquera).— Vendrá entre los delanteros hasta la recta, donde deben llamarla al orden.

LOLOLINO, 48 (R. Gatica).— Este es bien ligero, pero se detiene mejor. Cuarto el domingo de Wolf, muy cerca. Tendrá muchos partidarios.

META FIERRO, 45 (H. Obregón). Un modesto perdedor para el cual la vida está resultando muy difícil.

DECIMA CARRERA.— 1.200 metros.— (3a. serie).—

MARIA EUGENIA, 56 (E. Contreras).— En un compromiso difícil la hija de Brick, que no corre desde mediados de febrero.

MARIA ALICIA, 54 (L. G. Farmer).— Su especialidad es la cancha del Chile, donde ha estado actuando con variada suerte. Es ligera y luchará hasta donde las fuerzas le alcancen.

MODEL QUEEN, 54 (M. Yáñez). Venía en punta, pero la molestaron seriamente, cuando faltaban 400 metros para la meta. Terminó quinta de Venturina —miércoles— viéndose muy corredora.

AMERICO, 53 (F. Zúñiga).— Mucho tiempo sin correr y estuvo haciéndolo mal el otrora buen hijo de Nars-ed-Din.

SOLITARIO, 53 (R. Montoya).— Sus repetidos papelones de los últimos tiempos nos obligan a descartarlo.

TURBION, 53 (N. N.).— Septimo apenas de Venturina. De repente lo veremos lucirse.

BLUOPAL, 51 (R. Parodi).— Venció hace poco a S. O. S. y un grupo inferior con cierta holgura, y la repetición se le presenta posible.

ILO, 51 (H. Obregón).— Muy buena su actuación detrás de Venturina, el miércoles y será uno de los favoritos de la carrera.

PULSERON, 50 (H. Olguín).— Ni como sorpresa se puede considerar, debido a sus constantes defecciones.

NAMUR, 46 (F. Gatica).— Tercero de Venturina, el miércoles y peligrosamente liviano otra vez.

PETER TOM, 45 (S. Vera).— No se presenta en público desde diciembre del año pasado y es carta por lo tanto, de escasos méritos.

Ramadán puede ganar con los 88 kilos

La sexta carrera de la tarde corresponde al steeplechase sobre 4 mil metros, que lleva el nombre del Club Internacional de Leones, y en cuyo homenaje se disputa.

Es una prueba handicap en la cual a Ramadán le han correspondido nada menos que 88 kilos. La verdad es que el magnífico alazán que entrena Samuel Fuenlles es muy superior a la mayoría de sus rivales, y, en consecuencia, muy capaz de otorgar ventajas que van de 8 a 20 kilos. A pesar de ello, y por contar con la conducción de Juan F. Orellana, ex jinete de carreras planas, que hace poco debutó en saltos, mostrando notables aptitudes para esta clase de carreras, Ramadán debe ser uno de los más cotizados, si no el favorito, en la prueba de nuestras referencias.

De los restantes, Sal y Mar, que llegó buena tercera en las vallas del 6 de abril, y Pifano, que salta bien y recibe buen handicap, son los indicados para presentarle lucha en los tramos finales al defensor del Stud "Lastra".

El Clásico "Agustín R. Edwards".—

Llancanelo otra vez en el césped. Jacky Bar, Galgo de Oro y El Saludo, peligrosos rivales

LLANCANELO, que aún cuando no corre bien en el pasto, tendrá una alta cotización en el clásico del Club.

El clásico "Agustín R. Edwards", handicap, sobre 2.400 metros, es el número más importante de la reunión de pasado mañana en el Club Hípico.

LLANCANELO, 59 (M. Maturana).— Está visto que no se desempeña bien en el césped, o por lo menos que desmerece mucho, en él. Si esta carrera fuera en la arena, sería un formidable contendor, pese a las ventajas que da. Siempre lo es, pues vale tanto más que los otros.

JACKY BAR, 57 (E. Araya).— Está muy bueno y se estima que mejorará mucho su mala performance en el clásico "Daniel Concha", donde con 58 kilos sólo pudo llegar séptimo de Pololo. En su anterior, había sido superado estrechamente por Nakoi, en los dos mil del premio "Geoffrey Bushell".

EL SALUDO, 52 (R. Parodi).— Desde su regreso de Viña, donde se comportó bien, ha corrido dos veces en el Club, y en ambas ha sido segundo: de Gaekwar, a cuatro cuerpos, y de Tirreno, a uno y medio. Si fracasa Llancanelo, puede pelear la llegada.

GALGO DE ORO, 51 (J. Castro).— Ha sido singular la mala suerte que ha perseguido al hijo de Fouché, en los últimos meses. En sus cuatro presentaciones anteriores ha sido segundo, siendo sus vencedores Pololo, Gaekwar, Fratello y Flecha Roja. Con este jinete, la nueva revelación, podría alcanzar por fin un triunfo que sería recibido con simpatía.

MANDINGA, 51 (L. G. Farmer).— Sus recientes fracasos —séptimo de Fouquier, décimoquinto de Gazapo— no permiten tomarlo en cuenta.

CORONADO, 50 (R. Montoya).— Muy deficiente la actuación del miércoles de este otrora gran fondista. Llegó cuarto de Antiray, Compadrón y Tirreno, a algunos cuerpos. En esta distancia más larga y a este peso, podría hacer algo de provecho.

TRIO OPTIMISTA Y ALEGRE.— Manuel Gatica, Omar Muñoz y Raúl Gatica, son tres jinetes que, ganen o pierdan, no dejan de sentirse alegres y optimistas. Entre los tres, no hacen más de 160 kilos, y el buen peso que tienen, les permite contar siempre con numerosos y buenos —más numerosos que buenos— compromisos de monta.

ojos y oídos del TURF

DUEÑO DE GLEEFUL NO SE HACE ILUSIONES

DON HERNAN BRAUN, el dueño de Gleeful, es hombre muy realista. No se hace ninguna ilusión con respecto al buen éxito de Gleeful en el Derby Sudamericano, pero estima que el turf chileno no puede dejar de estar representado en la importante carrera paulistana.

—Los brasileños y los argentinos —dijo a nuestro diario— tienen las mejores posibilidades de lograr los primeros lugares. Son realmente corredores, y los tiempos señalados por varios de los rivales que tomarán parte en esta prueba son magníficos. Zum Zum Zum, el brasileño, especialmente, es en realidad muy bueno. Pero, espero que Gleeful, pese a todo, haga buen papel.

En realidad, lo que más satisface al señor Braun es ir a Sao Paulo y llevar un caballo en condiciones de correr con algunas perspectivas. Y señalaba especialmente:

—El esfuerzo de los brasileños, en el sentido de organizar una carrera de esta magnitud, merece el reconocimiento de la hípica sudamericana, y en este caso se trata de contribuir, de algún modo, al buen éxito de la iniciativa.

OTRA DAMA GANA LA BOLETA VERDE

El primer premio del Concurso de Pronósticos volvió a ganarlo una dama. Esta vez le correspondió a la esposa de un preparador muy prestigioso, don Guillermo Urquidi. La verdad es que la señora no sabe más de hípica que lo que suele oírle a su marido en casa, que, dicho sea de paso, es muy poco. Porque para don Guillermo, una de las cosas más gratas es estar en su hogar y no hablar de caballos.

Sin embargo, ello no fue inconveniente para que la esposa del mencionado entrenador tentara suerte, como ya lo había hecho en ocasiones anteriores en el juego de las boletas, y por su cuenta y riesgo hizo algunas combinaciones en boletas múltiples, con la cual logró los 22 puntos del triunfo.

Pero lo más interesante es que cuando fue a hacer la apuesta, estuvo dudando por algunos minutos de realizar la inversión. Le costaba unos pesos más que los presupuestados por ella, y en estas circunstancias estuvo por arrepentirse en la caja vendedora. Sin embargo, alguien que tras ella hacía cola, le dijo: "Si no la hace Ud. la hago yo, señora".

Y esto la empujó hacia la fortuna. Arriesgó la mayor suma y así logró un millón 400 mil pesos. El martes cobró el suculento cheque.

MALO Y CARO ES EL ALMUERZO EN EL CLUB

Cuando alguien hace despectiva referencia a las precarias aptitudes de un caballo de carreras, dice:

—¡Ese es más malo que el almuerzo que sirven en el Club Hípico!

En realidad, esta alusión no es para el almuerzo que se sirve en el recinto de socios, sino para el que ofrecen al público que concurre a otras aposentadurías de nuestro principal hipódromo. Es malo y caro. Hemos visto quejarse a mucha gente de la pésima calidad del menú, cuyo precio es realmente excesivo para lo que contienen los platos. Y para colmo, el café final es algo que está a la altura de lo servido anteriormente: de la peor calidad. Es lo que se llama un auténtico "jugo de paraguas".

Lo que salva el almuerzo es el vino. Lo salva porque, por suerte para el cliente, "viene muy bien embotellado".

TARDE FRANCESA EN EL CLUB HIPICO

Las carreras realizadas el miércoles en el Club Hípico fueron en homenaje al Cuerpo de Bomberos. Pero, a juzgar por los nombres de los caballos que salieron victoriosos en varias carreras, podría creerse que fue en homenaje a Francia.

Chevreuse ganó la Especial. Es de propiedad de un francés y entrenada por un francés. Después se impuso Rabelaisienne, que también es entrenada por el mismo francés de la anterior y de propiedad del mismo "chevalier" dueño de Chevreuse. Un doblete galo por todos lados.

Después, como para mantener el tono de la afrancesada "suite", se impuso Camelot, con gran dividendo. Y en la carrera siguiente venció Tranchute, que es hijo y nieto de potros franceses.

Juan Medina EL TRAINER DE NOCTURNO GANADO MAS DE 400 CARRERAS

Técnico-electricista en sus comienzos, el destino lo hizo seguir la profesión de su padre.— Ha preparado grandes ganadores clásicos y actualmente tiene 15 elementos bajo su dirección.

EL SORPRESIVO triunfo de Wolf en la última carrera del domingo pasado en el Club Hípico, no produjo a su trainer, Juan Medina, ninguna emoción especial. Mientras todo el mundo comentaba el suculento sport pagado por el hijo de Franqueo, su preparador apenas dejaba traslucir una leve sonrisa, y cuando ordenó, después de la carrera, que el ganador fuera devuelto a su box, en el corral 17, se limitó a decir: "Al fin ganó este caballo..." La verdad es que Medina tenía alguna confianza en el mulato, pues le había trabajado muy bien en el curso de la semana.

Y es que Juan Medina está acostumbrado a toda suerte de alternativas en los trajines del turf. Por algo ha preparado a más de 400 ganadores en casi un cuarto de siglo de actuación en la hípica local. Ha tenido la satisfacción de ganar hasta "El Ensayo", con El Mago, y bajo su cuidado estuvieron ejemplares que han realizado notables hazañas hípicas.

HIJO DE don Pedro J. Medina, uno de los preparadores de más prestigio en el pasado, y a quien en nuestros días se recuerda con la institución de una importante carrera clásica, el trainer de Wolf, Nocturno y otros quince caballos que llenan todas las pesebreras de su stud, estaba destinado a otros oficios. Su padre, lo único que deseaba era hacer de Juan Medina un profesional ajeno a las actividades hípicas, y siendo muy niño fue enviado a la Escuela de Artes y Oficios. En este establecimiento se hizo técnico electricista, y de ese oficio vivió en sus tiempos mozos. Estuvo empleado en la firma Raab, Rochette y en la desaparecida casa Gath & Chaves. Pero el destino le tenía reservada la misión de ser continuador de las inquietudes que fueron la razón de existir de su progenitor.

UNA INCIDENCIA determinó la entrada de Juan Medina al turf, a regañadientes de su padre. Había conocido en Gath & Chaves a un abogado, don Enrique Caballero, quien viéndolo por casualidad un día en el Club ayudando a colocar los aperos de uno de los pupilos de don Pedro J. Medina, le preguntó si era pariente del recordado trainer. Juan Medina le respondió:

—Es mi padre.

Frente a un gran retrato de su padre, Pedro J. Medina, trainer altamente considerado en su época —1900-1920—, Juan Medina nos exhibe un mosaico que recuerda el más apreciado de sus triunfos: el que obtuvo con El Mago, en "El Ensayo", de 1936.

—Entonces, véngase a trabajar conmigo —le pidió el señor Caballero—. Yo tengo varios caballos y usted puede prepararlos.

En principio, Juan Medina se resistió, por considerar que no tenía la suficiente experiencia; pero don Enrique Caballero insistió. Como los comienzos no fueran muy auspiciosos, se hizo asesorar por su pariente y ex jinete Guillermo Valenzuela. Mientras tanto, su padre le había aconsejado que para ser un buen preparador tenía que estudiar mucho. Juan Medina siguió las recomendaciones, y pasaba días enteros en la Biblioteca Nacional, metido de cabeza en textos de hipología. Sus estudios teóricos y la práctica contribuyeron a formarle conocimientos amplios en el ramo.

La segunda vez que inscribió un pensionista, después de haber fracasado en su debut, logró un gran triunfo. Fue con la yegua Raca, que, a juicio de los entendidos, iba a papelonear. Pero la hembrita ganó y dio más de 300 por cada diez... Abril de 1933.

DESDE aquel día, la suerte acompañó sus empeños. Ganó EL ENSAYO y preparó a muchos notables corredores, como Cuarteto, Shangay, Clipper, Guanacaste, Guadalcazar, con su [illegible] campeón [illegible] recorte [illegible] Clipper [illegible] Tejo [illegible] de su [illegible] gano [illegible] los [illegible] quien [illegible] Pero [illegible] su [illegible] Cazador.

JUAN [illegible] sus [illegible] preparado [illegible] y en [illegible] tinguen [illegible] provinc[illegible] tado, [illegible] bro de [illegible] y ocupa[illegible] sentación [illegible] tenido [illegible] giada [illegible] gremio.

EN O[illegible] ron a s[illegible] entre [illegible] Zamudi[illegible] que [illegible] tuaje, [illegible] es uno [illegible] además [illegible] de actua[illegible] que es [illegible] cia m[illegible]

Entre [illegible] admirá[illegible] Clavier[illegible] tanto [illegible] cio m[illegible] ballos, [illegible] su cap[illegible] fiala.

JUAN [illegible] tiene [illegible] tagiosa [illegible] del Ch[illegible] preocup[illegible] profesi[illegible] que alc[illegible] vida, [illegible] muchos [illegible] Valpara[illegible] gó a de[illegible] reloj de [illegible] a sus [illegible] nacional.

De m[illegible] berle d[illegible] guir re[illegible] en la pro[illegible] trabajad[illegible] dro Me[illegible] teriorm[illegible] dicará [illegible] carrera.

DE [illegible]

Lightning, el crack peruano que representará a su país en El Derby Sudamericano, a correrse el primer domingo de mayo en Sao Paulo. Aparece montado por el jinete chileno —nacionalizado en el Perú— Eduardo Antonio Vásquez, que será su monta en el gran encuentro internacional.— (Foto por gentileza del diario "La Tribuna", de Lima.)

A primera hora Gleeful con dirección a

EL LUNES próximo, a las 6 horas, de Los Cerrillos el avión contratado cialmente para conducir a Sao Pa caballo Gleeful, en ocho horas de vu o menos. Será el hijo de Afghan, el ca ballo llevado de Chile a competir en la rrera de categoría internacional en el Antes fueron Anacoreta, Tala y Eri dos primeros a Río y el último a Sao El mejor que lució hasta ahora fue El que alcanzó un honroso tercer puesto Clásico Cuarto Centenario de Sao Pau

En el mismo avión, irán el trainer to Breque, el jockey José Escobar, el del caballo y otros pasajeros, entre los se incluyen algunos periodistas especia

PRIMER DERBY SUDAMERICANO

Este es el Primer Derby Sudamericano do organizado por el Jockey Club de Sao y tiene por finalidad cotejar a los ejemplares de tres años, nacidos en Sud ca. La distancia de la carrera será de metros, y el premio integral al vencedor orden de los 23 millones de pesos ch Premios secundarios habrá hasta el qu gar. Aunque originalmente se inscribie

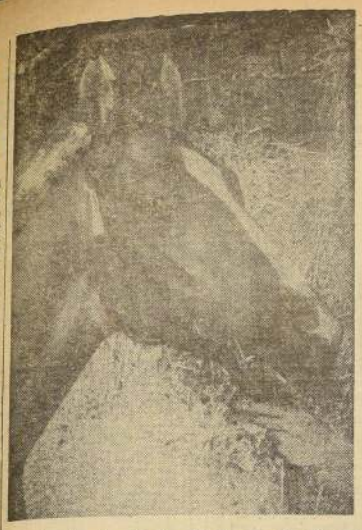

POSIBLES ESCOLTADORES DE BABU EN EL "GRAN PREMIO HIPODROMO CHILE".— A la izquierda, Fouquier, que acaba de vencer por 7 cuerpos a Rabelaisienne, en una condicional sobre 1.800 metros, en el Club. Se vio sobresaliente el hijo de Afghan, y es un elemento que va para arriba. Al centro, Sarcasmo, que, por obra de la casualidad, mejor dicho, de la dirección que tuvo Babú, superó a éste por tres cuartos de cuerpos en el "Internacional", ganado por Gleeful. A la derecha, Quidico, que baja y sube de distancias, como si fuera de elástico. Estuvo corriendo en largo; hace pocos días participó en 1.300 metros, triunfando de punta a punta, y ahora se presenta en 2.400, pese a lo cual su opción es secundaria, pero evidente.

Destacada amazona corre en el Club: La Gentil Mary Serra

Como carrera "A" se disputará el domingo en el Club Hípico el premio "Tutti Frutti", sobre una milla y reservado a jinetes aficionados. Entre los "jockeys" que tomarán parte y conocidos por sus destacadas actuaciones en torneos hípicos, cabe señalar a la gentil Mary Serra, una amazona que montará a Instituto, y que tiene a su haber hermosos triunfos en importantes competencias ecuestres; Fabio Achurra, que conducirá a Excelsior, caballo de su propiedad; Claudio Rosselot, y el teniente López, quienes tienen interesante trayectoria en esta clase de torneos.

Es evidente que la presencia de Mary Serra le dará especial realce a esta carrera, por cuanto es la única amazona que competirá en esta ocasión, frente a varones que tienen a su haber señalados éxitos.

actualmente prepara, tiene, como es de suponer, puestas sus mejores esperanzas en Nocturno, el ganador del Cotejo de Potrillos. "Creo que será un gran caballo y el hecho de que Aguasol y Victory, dos de sus escoltadores en el Clásico mencionado, hayan ganado en sus recientes presentaciones, demuestra que Nocturno es un elemento de valor".

Don Juan Medina, querido entre sus colegas de gremio, y más que todo respetado, tiene el propósito de ejercer hasta que su salud lo acompañe. "Mi salud y también la buena fortuna", dejó en claro.

El averiguador hípico

P.— Agradecería se sirviera informarme acerca de los antecedentes de los potrillos El Rata y Zumbando. Su haras de origen y progenitores. JORGE, Antofagasta.

R.— Zumbando, nació el 25 de septiembre de 1955, por Forest Row y Zulamita. Fue presentado en el Catálogo por el haras Lisonjera, que no envió ninguno de sus productos a la súbasta. Todos se transaron en privado.

El Rata, por Stormy Sky y Petrouscks, nació en el haras Pailahueque, de los señores Lautaro Moya y Francisco Baeza. Fue inscrito en el stud Book, con el nombre de El Fiscal, y actualmente defiende los colores del stud Pelequén. Ha corrido y figurado varias veces.

P.— Me parece que hay un error en una información de Uds. en el sentido de que Olhaverry es el único caballo sud-americano ganador del Santa Anita. ¿O estoy equivocado yo?

R.— Está en toda la razón. La verdad es que por lo menos otros dos argentinos ganaron esta carrera: Kayak II y Talón. Olhaverry, en todo caso, es el único chileno.

Agradecemos al alcance y aprovechamos la oportunidad para presentar nuestras excusas por el pequeño error.

Gaekwar, la posible sorpresa en el "Gran Premio" del Chile. Su última campaña ha sido utilísima, y hace pocos días ganó en 2.400 metros en el Club a Galgo de Oro y Coronado, mostrando condiciones de verdadero "stayer".

La importancia del jockey

EN MUCHAS ocasiones, cuando la competencia es verdaderamente terrible y se tropieza con grandes dificultades, aun el mejor jinete pierde la cabeza. Cuando un jockey veterano comete este imperdonable error, por regla general su monta es pésima y en lugar de ganar la carrera, la pierde en forma lamentable.

EN EL CASO de ciertos caballos, sus jockeys se ven obligados a dejarlos correr por su propia cuenta, sin tratar de graduar su paso, pues de hacerlo, darían enormes ventajas a los demás competidores. Esa clase de caballos corren por sí solos, y sus jockeys tienen que permitirles que tomen la punta o colocarse lo más cerca que les sea posible del líder, pues ésa es la única forma en que saben y les gusta correr. Si su jockey trata de retenerlo con el fin de guardar sus energías para las últimas fases de la carrera, el caballo sencillamente rehusa correr.

Muchos de estos caballos son tímidos y si no salen en primer lugar al dar el juez la orden de salida, corren mal, demostrando carecer de corazón por nerviosidad o sencillamente porque no tienen ganas de correr. Un buen entrenador debe fijarse bien en estas características con el fin de poder instruir a su jinete de ellas y ordenarle que envíe al caballo a la punta tan pronto como se dé la salida, "manteniéndose en ese lugar todo el tiempo que sea posible".

NO TODOS los caballos que gustan de correr en punta carecen de valer, ni corren así porque sean nerviosos o testarudos. Al contrario, casi todos ellos son valientes en grado superlativo y verdaderos peleadores que gustan de sentir la emoción de pelear con sus contrarios nariz con nariz. Con esta clase de caballos es de suma importancia que el jinete sepa graduar debidamente a su cabalgadura, pues sabiendo que monta un ejemplar valiente y decidido, le permitirá que tome la delantera con el objeto de amilanar a otros caballos más tímidos o menos intrépidos, y, por lo tanto, forzará el paso de acuerdo con sus condiciones.

MUCHAS veces un entrenador que antes no había tenido el cuidado de seleccionar buenos jockeys para sus caballos, no conoce realmente las cualidades de sus ejemplares, las instrucciones más apropiadas para que saquen de su cabalgadura su mejor esfuerzo. Tal vez ordene al jockey que trate de ganar la punta lo más pronto posible, cuando precisamente lo que debía hacer era todo lo contrario, es decir, retener a su animal, conservando sus energías para las fases finales de la competencia.

También es posible que el desarrollo de la prueba sea de tal naturaleza, que haga imposible que el jockey, pese a su buena voluntad, siga las instrucciones que le fueran dadas y en esas ocasiones es la "suerte" en la carrera la que decide el resultado de la misma.

Su jinete puede ser un excelente jockey que conoce a la perfección la manera de graduar el paso de los caballos que se le confían; puede ocupar un lugar ideal para hacer su movimiento en el momento que sea preciso, pero de repente se encuentra encajonado o puede verse obligado a echarse hacia afuera, perdiendo mucho terreno. Como es natural, nadie puede prever tales emergencias, pero todo jockey experimentado anticipará tales contingencias y hará cuanto esté de su parte para evitarlas.

DEN JONES, quien está considerado como uno de los entrenadores más famosos de nuestra época, cuando alguien le preguntó: ¿Cuál es el factor más importante para tener buen éxito en una carrera?, contestó:

"Según mi manera de ver, el factor que juega un papel decisivo en una carrera es la forma en que ésta se corre. Por forma quiero referirme al paso de la carrera, ya sea lento o rápido, de acuerdo con los ejemplares que participan en la competencia —si son sprinters que tratar de apoderarse inmediatamente del liderato, y caballos de resistencia que reservan sus energías para los metros finales. Todas estas cosas son factores de enorme importancia que tiene que estudiar debidamente todo entrenador para planear la estrategia que debe desarrollar su caballo en dicha competencia." (De la revista mexicana "PURA SANGRE".)

...hoy lunes vuela a Sao Paulo

...ropio 42 rivales, se estima que en la ... habrá más de 18 caballos de dis... entre los cuales se hallan repre... de Perú, Argentina, Colombia, Uru... y Brasil. Estarán por cierto en ... brasileños. Todos los campeones ...rentes Estados del inmenso Brasil, ...á en la carrera defendiendo el ele... Naturalmente, los representantes ...lántico estarán favoritos En pri... los del país y después los argen...guayos.

...te suponer que la gran jornada del ... en Sao Paulo ha de alcanzar un ... veces visto. La verdad es que se ... acontecimiento hípico internacio... pocas veces se había anunciado en ... Y le ha correspondido a los en...rigentes del turf paulista concre...mosa justa.

...ación de Gleeful es buena en el ...tro internacional, correrá otra ca...turmente, en Sao Paulo, según se ...rmado. Después, sería traído de ...a.

C. HIPICO.- Domingo 27

PRIMERA CARRERA.— A las 12.29 horas.— 1.200 metros.— Handicap.— Sexta Serie.

F. Zúñiga	1 Se Fué	57	4	P. Inda	Yelmo
R. Parada	2 Auster	58	7	S. Fuentes	B. Brown
C. Pezoa	3 Nautilus	53	1	L. Alvares	Mort Cross
J. Salgado	4 Recoio	49	5	L. Alvares	Cap. Hook
J. Gonzalez	5 Feudal	52	11	A. Donati	Sc. Guard
M. Yáñez	6 Repillo	50	3	V. Cepeda	Copenhague
J. Castro	7 El Arabe	49	9	J. Chamorro	Yelmo
F. Pizarro	8 Siete Alegre	49	2	A. Castro	Packet Tea
R. Valenzuela	9 Felicidad	48	8	D. Sandoval	Lucky Lord
S. Vera	10 Chañal	46	6	D. Sandoval	Terek
A. Núñez	11 Dolorido	47	12	D. Miranda	Bacardi
A. Jaque	12 Johny	45	10	R. Méndez	Forest Row

SEGUNDA CARRERA.— A las 12.55 horas.— 1.100 metros.— Dos años no ganadores.

L. Parmer	1 Allan Waters	52	11	A. Bullezú	Holmbush
L. Fuentes	2 Carmencita	52	12	M. Amaya	Rencoroso
R. Parodi	3 Cruz Blanca	52	14	J. Cavieres	C. Montiel
J. Silva	4 Dalmata	52	4	A. Valdés	Chat Laroso
E. Araya	5 Engañifa	52	9	P. Bagú	Mandisovi
R. Madariaga	6 Floria Tosca	52	5	A. Castro	G. Triumph
O. Muñoz	7 Francine	52	7	C. Covarrubias	Licencioso
M. Yáñez	8 Gondolera	52	10	M. Valenzuela	Q. M. Quiere
J. Castro	9 India Flora	52	6	J. Melero	Star Shell
O. Bravo	10 Indian Queen	52	2	C. Muñoz G.	Carnaval
J. Ulloa	11 Kanigunde	52	13	O. Becerra	Barranco
E. Contreras	12 Mahe	52	1	V. Romo	G. Triumph
C. Pezoa	13 Martine Carol	52	3	D. Sotomayor	West Prince
A. Núñez	14 Mi Princesa	52	8	T. Herrera	Prince
R. Valenzuela	15 Salamina	52	15	A. Breque	Prince

TERCERA CARRERA.— A las 13.30 horas.— 1.100 metros.— Dos años pededores.

E. Contreras	1 Afganilla	52	1	V. Romo	Afghan
L. Parmer	2 Bosrosa	52	4	Eto. Inda	Afghan
R. Valenzuela	3 Cámara	52	7	A. Breque	Alcayo
J. Ulloa	4 Choquita	52	5	O. Becerra	Polo Sur
F. Zúñiga	5 Du Well	52	8	P. Inda	Mr. Bowman
F. Pizarro	6 Farilldad	52	6	A. Castro	Mandisovi
M. Yáñez	7 B. Grande	52	13	A. Proschle	Forest Row
O. Muñoz	8 Inquietud	52	11	P. Jacial	Licencioso
R. Madariaga	9 La Caresse	52	2	J. Rodriguez	Liberty
E. Araya	10 Mandoble	52	15	P. Bagú	Mandisovi
R. Montoya	11 Prometida	52	10	V. Romero	Murmullo
O. Bravo	12 Rhodes	52	14	C. Covarrubias	Country Life
R. Parada	13 Turmalina	52	9	J. Argagnon	Mr. Bowman
C. Pezoa	14 Valerita	52	16	D. Sotomayor	Licencioso
J. Castro	15 Viborita	52	3	J. Melero	Forest Row
R. Parodi	16 Videlecel	52	12	R. S. Martín	Vicinity

CUARTA CARRERA.— A las 14 horas.— 1.200 metros.— Handicap.— Primera Serie.

A. Pobleto	1 Pierrot	65	8	J. Cavieres	Alcayo
J. Ulloa	2 Queen Salmon	56	5	J. Zúñiga	Tr. Crown
E. Araya	3 Via Appia	54	2	A. Bullezú	Greek Star
O. Muñoz	4 Piloto	52	4	P. Jacial	Boato
C. Pezoa	5 Tey	52	1	D. Sotomayor	Bewildered
J. Castro	6 Antares	51	6	D. Sandoval	Huemul
A. Núñez	7 Bucalemito	51	7	P. León F.	Cimarrón
P. Toro	8 El Valle	49	3	J. Salas	Milodón

QUINTA CARRERA.— A las 14.35 horas.— 1.700 metros.— Handicap.— Cuarta Serie.

L. Espinosa	1 Kempis	57	2	C. Covarrubias	Plexton
E. Saavedra	2 Moreton	57	8	J. Castro D.	Cuarteto
J. Ulloa	3 Covadonga	56	5	J. Melero	Forest Row
C. Pezoa	4 Lisonjero	55	9	D. Sotomayor	Forest Row
E. Araya	5 Melemei	54	6	O. Silva	Quemarropa
R. Madariaga	6 Palmendo	54	4	M. Baeza	Lucky Lord
L. Parmer	7 La Guadalupe	53	1	M. Aranoda	High Born
A. Núñez	8 Prodigioso	53	10	E. Ecaia	Sidi Barrani
H. Obregón	9 Montijo	45	3	J. Inda	Pistolet
R. Valenzuela	10 Morsa	45	7	R. Rabello	Brazza

SEXTA CARRERA.— A las 15.10 horas.— 4.000 metros.— Steeplechase.—

J. Orellana	1 Ramadán	88	6	S. Fuentes	Corinto
M. Villarroel	2 Cerdán	80	3	A. Luna	Espadín
O. Cifuentes	3 Chufquén	80	8	V. Ortiz	Bachiller
S. Gatica	4 Dama del Mar	69	7	S. Olivares	Barranco
R. Castillo	5 Ascot	68	4	R. Castillo	T. Crown
E. Cifuentes	6 Corona Real	67	1	E. Castro	Mac Mahon
L. Godoy	7 Sal y Mar	67	5	R. Castillo	Salerno
O. Hermosilla	8 Saint Marita	65	9	A. Luna	Plexton
H. Morán	9 Pifano	60	2	Eto. Castillo	Emulo

SEPTIMA CARRERA.— A las 15.40 horas.— 2.400 metros.— Clásico "AGUSTIN EDWARDS".— Handicap

M. Maturana	1 Llancanelo	59	1	J. Melero	Bachiller
E. Araya	2 Jacky Bar	57	3	V. Ramírez	Lloyds Bar
R. Parodi	3 El Saludo	52	6	J. Cavieres	El Gaucho
J. Castro	4 Galgo de Oro	51	5	F. Chamorro	Pouché
L. Parmer	5 Mandinga	51	4	Eto. Inda	Scots Guard
R. Montoya	6 Coronado	50	2	V. Ramírez	Hooligan

CARRERA "A".— A las 15.50 horas.— 1.600 metros.— Condicional.— Jinetes aficionados.

Tte. López	1 Longrevil	75	9
Tte. J. Donoso	2 Enrique VIII	75	1
P. Achurra	3 Excelsior	75	4
C. Rosselot	4 Galgo Fino	75	7
Mary Serra	5 Instituto	75	3
Cap. Podestá	6 Monroe	75	10
N. N.	7 Arrieredecel	70	6
Tte. Fuentes	8 Arrullo	70	5
N. N.	9 María Soto	70	2
Tte. Bisquet	10 Quién Será	70	8
Tte. Corro	11 Tres Cintas	70	11

OCTAVA CARRERA.— A las 16.20 horas.— 1.200 metros.— Handicap.— Cuarta serie

R. Parodi	1 Mar Crown	56	9	V. Romero	T. Crown
L. Espinosa	2 Nurbar	55	4	C. Covarrubias	Nasr ed Din
E. Araya	3 Lady Jackie	54	5	D. Sotomayor	Lucky Lord
J. Ulloa	4 Turista	52	11	O. Becerra	Cap. Hook
E. Castro	5 Luca	50	1	R. Allen	Sahib
A. Núñez	6 Miraguena	50	3	P. León F.	Amontillado
S. Vera	7 Adusanero	49	10	J. Zúñiga	Mayerling
R. Valenzuela	8 Ascarina	48	6	V. Romo	Sc. Meridian
A. Jaque	9 Oriundo	45	7	V. Romo	Talmado
J. Vega	10 Parralito	48	2	A. Proschle	Bacardi
R. Gatica	11 Vie en Rose	45	8	V. Rodríguez	All Talk

NOVENA CARRERA.— A las 17.05 horas.— 1.700 metros.— Handicap.— Cuarta serie

S. Bravo	1 Baudouin	54	7	M. Baeza	My Chum
R. Parodi	2 Gran Recuerdo	54	5	J. Inda	Ferek
L. Espinosa	3 Mi Negra	54	3	Eto. Inda	Bufón
E. Olivares	4 Igapo	53	9	V. Ramírez	Hamlet
E. Contreras	5 Moreno	52	1	G. Urquidi	Espace Vital
O. Muñoz	6 Cocotero	51	13	V. Romo	Espadín
J. Castro	7 Madame Curie	51	6	V. Romo	Cockney
M. Reyes	8 Notorio	51	10	J. Salas	Cap. Hook
L. Parmer	9 Perry Sauce	51	14	J. Suárez	Hard Sauce
A. Núñez	10 Brocal	50	1	V. Polanco	Carnaval
P. Toro	11 Orangeade	50	11	T. Herrera	Welsh Honey
S. Jorquera	12 Calcutta	49	8	E. Rodríguez	Hipo
R. Gatica	13 Lololino	48	12	S. Fuentes	Plauus
E. Obregón	14 Metafierro	45	4	J. Guajardo	Pifo

DECIMA CARRERA.— A las 17.30 horas.— 1.200 metros.— Handicap.— Tercera serie

E. Contreras	1 María Eugenia	56	8	V. Ramírez	Brick
L. Parmer	2 María Alicia	54	3	D. D. Cerda	Espace Vital
E. Contreras	3 Model Queen	54	10	V. Cepeda	Q. M. Quiere
F. Zúñiga	4 Américo	53	1	E. Rodríguez	Nasr ed Din
R. Montoya	5 Solitario	53	11	P. Jacial	Espadín
N. N.	6 Turbión	53	7	P. León F.	Tennyson
R. Parodi	7 Bluepal	51	9	J. Cavieres	Brandsen
J. Silva	8 Butler	51	12	L. García	Welsh Honey
H. Obregón	9 Ilo	50	2	O. Sandoval	Baal
H. Olguín	10 Palserán	50	10	E. Cáceres	Llorón
P. Gatica	11 Namur	49	8	S. Fuentes	Nasr ed Din
S. Vera	12 Peter Tom	45	4	R. Méndez	Sergeras

Arriba y Abajo

DESPUES de disputado el premio "Cuerpo de Bomberos", el miércoles recién pasado, por intermedio de los parlantes internos, se invitó al propietario, al preparador y al jinete a la Sala de Directorio para hacer entrega de presentes que había donado el Cuerpo de Bomberos.

Cuando Castro volvió, después de haberse servido algunos tragos de champaña, sus compañeros que lo saben un hombre de cabeza muy rara, le preguntaron:

—¿Y qué te regalaron...?

—Esto, dijo él, y mostró un lindo objeto de arte.

—Lo miró uno, y le dijo:

—Creí que te habían regalado un "casco". Como te ha costado tanto encontrar uno, ésta era tu oportunidad.

—oOo—

AQUEL jinete era tan elegante que no aceptaba cualquier traje. Prefería correr de etiqueta.

—oOo—

LO DIJO un hípico después de la doblona que hizo Juan Argagnon con Chevreuse y Rabelaisienne.

—Estoy seguro que estos animales, en manos de otro preparador, no harían un buen papel.

Todos lo miraron, y no faltó alguien que muy serio dijera algo herido:

—Creo, estimado colega, que eso es mucho decir. ¿Además por qué "El Gabacho" ya a ser el único que las haga correr...?

—Por una razón muy lógica —dijo el que había armado el lío—. Monsieur Argagnon es el único que se puede dirigir a ellas en francés.

—oOo—

AQUEL preparador era tan bueno para salir con "golpes", que sus compañeros querían presentarlo en el Campeonato de Boxeo.

—oOo—

EL MIERCOLES pasado, día de las carreras extraordinarias, era San Jorge. Jorge Castro venció con Villa Borghese, Chevreuse y Rabelaisienne. Después de estos tres triunfos el novel látigo manifestó:

—Creo que ha sido el "Santo más feliz de mi vida".

—oOo—

AQUEL preparador después que jubiló, se decidió por ser practicante. Tenía una "mano livianita".

—oOo—

CUANDO apareció el programa de la presente semana, llamó la atención que en la carrera de aficionados apareciera como jinete una dama. Para todos era un problema, dónde se iba a vestir. Muchos fueron los que levantaron su voz para decir:

—Los jinetes somos un gremio unido. No porque nuestra colega sea "aprendiz", debemos mirarla en menos. Como podamos le haremos un hueco.

Todos aprobaron la genial idea del colega.

—oOo—

ANTIRAY, que había ganado el domingo, fue presentado también el miércoles en una prueba sobre 1.800 metros. Su preparador una vez que lo ensilló, y vio que el hijo de Carnaval se dirigía a las huinchas, atravesó la cancha, y se detuvo en el mismo lugar del Salto de Agua. Como pudo se subió a él, y siguió el desarrollo de la prueba con mucha atención. Después del triunfo el antiguo trainer saltaba como niño chico. Fue tanta su alegría que en vez de volver a cobrar los boletos, se equivocó, y se fue directo para su casa. Sólo se vino a dar cuenta cuando ya estaba en el corral.

—oOo—

AQUEL jinete era tan desconfiado que sus compañeros le pusieron "Comisario".

—oOo—

ME CONTARON que eran muchos los "vivos" que se habían ido a ofrecer como "secretario" de la señorita Mary Serra, dama que el domingo dirigirá un ejemplar en una prueba t

—oOo—

MARIO SOTO, tal como ustedes lo leen, se llama uno de los animales que correrá el domingo en la prueba de caballeros. Este es un caballo que tiene una gran particularidad. Tiene gran facilidad de subir de peso, como que su preparador no encuentra a veces con qué llenarlo y lo ha apodado "El Guaton".

H. CHILE.- Domingo 27

PRIMERA CARRERA.— A las 7.45 horas.— 1.200 metros.— Handicap.— Séptima serie.

R. Ledesma	1 Alarco	58	17	L. Contreras	Bayard
A. Martínez	2 Kohinoor	58	16	J. Quinteros	Light Draft
F. Vilches	3 México	58	1	O. Santos	Country Life
P. Castro	4 Puangue	55	18	A. Vodanovic	Brick
J. Marín	5 Cindy	55	15	J. Vial	Cimarrón
V. Barra	6 Maroussia	55	13	L. Orellana	Mr. Bowman
Y. Romero	7 Ananá	53	8	A. Luna	Forest Row
A. Farías	8 Séptima	53	14	A. Valenzuela	Huemul
H. García	9 Marmolejo	52	3	R. Becar	Espace Vital
V. Romero	10 Parque Celeste	52	4	E. Maggi	Cimarrón
B. García	11 Heredera	52	10	J. Santos	Hardendale
A. Díaz	12 Lucky Lady	52	7	F. Castro	Lucky Lord
R. Moreau	13 Amalfi	51	6	J. Posadas	Sahib
R. Castillo	14 Ciruelo	51	2	R. Castillo	Dichato
P. Meneses	15 Algerien	50	9	R. López	Atophan
M. Aranda	16 Santerre	50	5	M. Martínez	Sundodger
N. Vásquez	17 Emancipada	49	11	E. Castillo	Amontillado
O. Paredes	18 Kingdom	46	18	A. Sepúlveda	Country Life

SEGUNDA CARRERA.— A las 8.30 horas.— 1.200 metros.— Handicap.— Sexta serie.

H. Román	1 Humarazo	55	12	A. Sepúlveda	Bachiller
R. Silva	2 Don Abel	54	2	L. Navarro	Ariel
O. Castillo	3 Kecha	49	17	L. Navarro	Packet Tea
H. Rivera	4 Irenita	54	1	D. Miranda	Parral
V. Barra	5 Miss Soraya	54	6	R. Becar	Emulo
E. Saavedra	6 Remolona	54	5	L. Castro	Filibustero
H. Olguín	7 Susurro	53	9	H. Cisternas	High Born
H. Galaz	8 Tiento	53	4	J. B. Castro	Torek
C. Giráldez	9 Muera Pollo	52	8	R. Acuña	Bloque
L. Farmer	10 El Quemado	51	18	R. López	Teodolito
C. Paredes	11 Cepal	51	10	P. Briones	Tr. Crown
F. Suárez	12 Propicialorio	50	7	A. Muñoz	Tr. Crown
E. Allende	13 Hohenzollern	49	12	J. Troya	Afghan
C. Lorenzo	14 Para Siempre	49	3	A. Gutiérrez	AHuelmul
N. N	15 San Miguel	48	16	R. Albornoz	Afghan
J. Sandoval	16 Amaniña	48	11	L. Orellana	Anasis
L. Camus	17 Miss Hilda	47	15	A. Valenzuela	Franqueo
U. Gaete	18 Frontal	47	14	V. Cepeda	Terek

TERCERA CARRERA.— A las 9.05 horas.— 1.200 metros.— Dos años, no ganadores.

G. Retamal	1 Baldovinos	55	11	N. Pavisic	Chat. Iquem
L. Farmer	2 Cataviento	55	7	M. Baeza	Mort Cross
C. Ojeda	3 El Cuyano	55	17	J. Castro R.	Rot D'Atout
P. Toro	4 El Ensayo	55	12	O. Santos	Aguacero
O. Giráldez	5 Fragnador	55	4	A. Valdés	Spartan Pars
J. Cornejo	6 Locomort	55	16	O. López	Brazza
H. Olguín	7 Frisco	55	18	H. Cisternas	Brazza
J. Escobar	8 Gran Amigo	55	15	J. Melero	Faubourg
O. Olivares	9 Granadero	55	6	A. Bullezú	Holmbush
C. Pezoa	10 Lacedo	55	9	P. Bagú	Brazza
E. Saavedra	11 Lorencino	55	2	J. Bastarrica	Light Craft
O. Muñoz	12 Ministro	55	3	T. Herrera	Bayard
E. Soto	13 Picarón	55	1	J. Herane	Cimarrón
J. Castro	14 Prince Crown	55	14	A. Breque	Tr. Crown
E. Molina	15 Rashid	55	10	R. Acuña	Roi D'Atout
M. Díaz	16 Record	55	12	O. Jara	Pifo
M. Yáñez	17 Río Rapel	55	5	H. Godoy	Taranto
L. García	18 Troncalin	53	8	H. Yáñez	All Talk

CUARTA CARRERA.— A las 9.40 horas.— 1.200 metros.— Dos años, no ganadores.

O. Ojeda	1 Blurart	55	9	J. Castro R.	Blue Boy
L. Farmer	2 Chamoto	55	7	M. Baeza	Espadín
O. Valenzuela	3 El Beduino	55	10	J. Cavieres	Quemarropa
P. Toro	4 El Crack	55	18	O. Santos	Licencioso
A. Díaz	5 Holstein	55	17	A. Vodanovic	Ledino
H. Olguín	6 Jaranero	55	14	H. Cisternas	Brazza
U. Gaete	7 Liberty Away	55	8	R. Maggi	Liberty
C. Giráldez	8 Machetero	55	11	O. López	Brazza
B. García	9 Marfileño	55	4	E. Cáceres	High Born
H. Galaz	10 Matucho	55	6	H. Yáñez	G. Triumph
L. Paredes	11 Narda	55	12	V. Romo	Rencoroso
L. García	12 Olvido	55	16	J. Muñoz	High Born
E. Saavedra	13 Orión	55	1	L. Orellana	Afghan
J. Ulloa	14 Oro en Polvo	55	3	A. Valenzuela	Hardendale
R. Valenzuela	15 Policeman	55	15	A. Breque	Polo Sur
E. Peña	16 Time is Money	55	5	A. Bullezú	Le Tellier
C. Pezoa	17 Totoral	55	2	P. Bagú	Amasia
O. Muñoz	18 Tranco Alegre	55	13	T. Herrera	Tr. Crown

QUINTA CARRERA.— A las 10.15 horas.— 1.200 metros.— Handicap.— Primera serie.

M. Díaz	1 Tolstoy	60	2	J. Vial	Honolulú
E. Saavedra	2 Caste Gandolfo	56	4	J. Suárez	Signal Box
L. Camus	3 Taquigrafo	53	7	R. Maggi	Tábano
E. Molina	4 Qué Tal	52	8	A. Vodanovic	Q. Más Quiero
V. Barra	5 Destacada	49	6	O. Allaga	Teodolito
L. Farmer	6 Zoroastro	48	1	J. Castro R.	Iturbide
P. Toro	7 Ardent	47	3	J. Bernal	Sandwood
H. Obregón	8 Segundita	46	5	A. Valenzuela	Figaro

SEXTA CARRERA.— A las 10.55 horas.— 2.400 metros.— Clásico.— "GRAN PREMIO HIPODROMO CHILE"

E. Araya	1 Babú	58	3	A. Breque	Sc. Meridian
J. Escobar	2 Fouquier	56	1	J. Inda	Afghan
E. Saavedra	3 Gaekwar	56	4	P. Inda	Forest Row
SALVADOR	4 Milagro	56	7	R. Allen	Bayard
R. Donoso	5 Mister	56	5	V. Romero	Bromazo
L. Espinosa	6 Quidico	56	2	Eto. Inda	Talmado
R. Parodi	7 Sarcasmo	56	6	J. Cavieres	Mio Sea

SEPTIMA CARRERA.— A las 11.30 horas.— 1.200 metros.— Handicap.— Quinta serie

H. Olguín	1 Intratable	54	7	H. Cisternas	Brazza
J. Castillo	2 Stambul	53	8	J. Suárez	Star Shell
B. García	3 Margesa	53	17	J. Suárez	Dusadwil
L. García	4 Army	53	15	H. Yáñez	Sandwood
C. Ojeda	5 Taurus	53	18	L. Orellana	Talmado
L. Camus	6 Srinagar	52	5	J. Troya	Terek
N. Vásquez	7 Bañista	52	10	J. Salfate	Brazza
H. Obregón	8 Mozuela	52	14	L. Castro	Choker
J. García	9 Vampire	52	3	E. Becar	Pollarda
G. Jorquera	10 Haquenée	51	2	J. Quinteros	Senegal
G. Arancibia	11 Tesoloique	51	9	J. Herane	Bacardi
E. Soto	12 Picarillo	51	11	L. Navarro	Mort Cross
P. Toro	13 Zagú	51	12	C. Santos	West Prince
S. Allende	14 M Picadilly	50	12	O. Jara	Knout
U. Gaete	15 Tagus	50	17	E. Cáceres	High Born
H. Rivera	16 Fairchild	50	6	C. Toro	Mort Cross
J. Ulloa	17 Bailarina	49	4	A. Valenzuela	Pepe Lucho
M. Basay	18 Monceau	50	1	J. Salas	Huemul

OCTAVA CARRERA.— A las 12.15 horas.— 1.200 metros.— Handicap.— Segunda serie.

H. Galaz	1 Laberinto	55	5	V. Cepeda	Filibustero
E. Soto	2 Adelicia	54	18	A. Henríquez	T. Moulins
S. Allende	3 Angouleme	54	8	J. Vial	Dichato
R. Montoya	4 Milco	54	6	P. Castro	Taltal
A. Urrutia	5 G. Blanco	53	10	E. Scaia	Mr. Mowman
E. Saavedra	6 Blue Honey	53	14	A. Amaro	Welsh Honey
E. Molina	7 Traipo	51	7	S. Micelli	Roldán
L. Farmer	8 Rosita María	50	3	L. Orellana	Stark
F. Toro	9 Fiat	49	16	D. Miranda	Figaro
G. Jorquera	10 Ali Seer	49	11	E. Rodríguez	All Talk
V. Barra	11 Beit Jalá	49	17	E. Becar	Roldán
H. Rivera	12 Frosia	48	13	A. Vodanovic	Madara
J. Cornejo	13 Nachito	48	7	S. Olivares	Tr. Crown
L. Paredes	14 Censor	48	2	M. Valenzuela	Sundodger
R. Castillo	15 Desliz	48	15	J. Muñoz	High Born
C. Paredes	16 Ascain	47	12	H. Yáñez	Dichato
V. Romero	17 Negra Linda	46	4	R. Rabello	Faubourg
N. Vásquez	18 Tío Gallo	46	1	M. Martínez	Taranto

(A LA PAGINA 7)

V. S. Club.- Domingo 27

PRIMERA CARRERA — Premio "QUERENDON" — 1.500 metros, a las 11.45 horas.— 8.a serie.— Para todo caballo.— Handicap. — Premio: $ 130.000 al primero.— (Jinetes aprendices).

En corral: 4 con 5, y 10 con 11.

E. Romero	1 Entente	55	7	U. Bravo	E. de Bravo
H. Quijada	2 Lo Moscoso	54	15	G. Mancilla	Virginia
S. Arellano	3 Glad New	53	10	H. Navarro	Brasil
R. Soto	4 Staccato	53	3	J. González	F. León R.
G. Cortes	5 Romelia	47	13	J. González	J. González
R. Pinto	6 Luquete	51	6	R. Bernal	Auteuil
J. Manríquez	7 Bandida	50	16	O. Manríquez	Los Piratas
G. Farfán	8 Fratino	50	4	O. Aliaga	O. Aliaga
J. Farías	9 Whang Ho	50	2	D. Sandoval	Don Dani
R. Durán	10 Zorca	50	1	G. Pérez	G. Pérez
E. Quiroz	11 Fumuntuco	47	9	G. Pérez	La Hora
Sin montura	12 Cucurucho	49	11	E. González	F. Cigarroa
A. Hughes	13 Barquinaze	48	14	J. Arenas	J. Arenas
S. Benavides	14 Pehuenche	49	5	V. Ortiz	V. Ortiz
Sin montura	15 Atenrón Fir	47	12	G. Pomoo	Arjul
O. Molina	16 Chimbarongo	45	8	J. Posadas	Los Dos

SEGUNDA CARRERA — Premio "QUERELLA" — 1.000 metros, a las 12.15 horas.— Para caballos de 3 años y más, que no hayan ganado.— Peso: 56 kilos.— Descargo de 1 kilo por cada carrera perdida en el V. S. C.— Premio: $ 170.000.

O. Molina	1 Amalfi	56	12	J. Posadas	Manzanares
F. Morales	2 Riter	56	1	O. Manríquez	Rebequita
R. Quiroz	3 Sofocado	54	8	G. Urquidi	Bomberos a
J. Pacheco	4 Frango	52	14	J. González	Lechor
G. Mancilla	5 Aerolito	51	9	G. Mancilla	H. Inca
S. Arellano	6 Spitfire	51	7	D. Zernal	J. Martínez
S. Benavides	7 Cordial	48	13	A. Gutiérrez	San Jorge
D. Santibáñez	8 Lumbrarada	48	2	G. Pombo	Trumao
G. Farfán	9 Seducción	48	4	O. Aliaga	Chichi
J. Manríquez	10 La Boheme	47	10	G. Pérez	G. Pérez
G. Cortes	11 Ajamirina	45	6	L. Vásquez	H. Duarte
R. Durán	12 Indonesia	45	11	O. Silva	Leutero
M. Vignolo	13 Lobelina	45	5	U. Bravo	Alambique
J. Escobar	14 Siciliana	45	3	O. Urbina	Feliciana

TERCERA CARRERA — Premio "QUEMAO". — 1.300 metros, a las 12.45 horas.— 7.a serie.— Para todo caballo.— Handicap. — Premio: $ 130.000 al primero.

En corral: 9 con 10 y 11.

E. Romero	1 Le Jongleur	57	8	U. Bravo	E. de Bravo
J. Saavedra	2 Bretona	53	1	H. Alcántara	Lucarno
J. Pacheco	3 El Gorila	53	13	J. González	J. Gonzalez
J. Manríquez	4 La Chismosa	53	3	O. Aliaga	O. Aliaga
S. Benavides	5 Tentempié	53	5	L. Valle	L. Valle
J. Farías	6 Acogedora	52	10	C. Muñoz	Gabita
M. Guerrero	7 Cup of Tea	51	6	P. Gallegill.	Atmar
D. Santibáñez	8 Virgencita	51	12	G. Mancilla	4 Agosto
R. Arredondo	9 Finlandia	50	11	G. Pombo	Trumao
F. Morales	10 Leonidas	48	2	G. Pombo	G. Pombo
No corre	11 Bravery	47	15	G. Pombo	Refinca
G. Farfán	12 Corona	48	14	A. Martínez	Slome
N. Bravo	13 Naranjero	48	16	G. Avila	Martuca
M. Vignolo	14 Queenly	48	9	R. Saavedra	Carmela
Sin monta	15 Ribars	46	4	O. Urbina	Nobleza
S. Arellano	16 Titere	47	7	D. Bernal	J. de Bern

CUARTA CARRERA.— Premio "QUEMAO".— 1.000 metros, a la 13.20 horas.— Para productos de 2 años, ganadores y perdedores. — Premio: $ 260.000 al primero.

En corral: 2 con 3 y 4, y 5 con 6 y 7.

E. Romero	1 Sigfrido	60	3	U. Bravo	Quilpué
M. Carrasco	2 Vilna	60	14	R. Saavedra	Chantilly
G. Saavedra	3 Ma Pu Fu	54	1	R. Saavedra	Alpino
J. Saavedra	4 Silviana	51	6	R. Saavedra	A. Peralno
J. Pacheco	5 Comotuna	57	15	G. Pombo	Paula
L. Rodríguez	6 Guerlaie	57	2	G. Pombo	Trumao
R. Arredondo	7 Milton	57	5	G. Pombo	G. Pombo
S. Arellano	8 Torrebianca	57	10	L. Alvarez	Zedeira
O. Cáceres	9 Beau Brumel	54	9	I. Saavedra	Nieve
R. Durán	10 Betula	54	4	D. Araya	D. Araya
A. Tapia	11 Danielito	54	12	D. Sandoval	Don Dani
J. Manríquez	12 Espejuelo	54	7	G. Pérez	J. Silva S.
N. Bravo	13 Sembra	54	8	G. Avila	Martuca
M. Guerrero	14 Terraza	54	13	L. Vásquez	L. Vásquez
A. Hughes	15 Nicaragua	51	11	R. Bernal	Guildita

QUINTA CARRERA.— Premio "QUEBRACHO".— 1.300 metros, a las 13.55 horas.— 6.a serie.— Para todo caballo.— Handicap. — Premio: $ 130.000 al primero.

En corral: 2 con 3.

S. Arellano	1 Corticol	55	9	L. Alvarez	Romántico
J. Pacheco	2 Li. Puñales	54	13	J. González	Lohengrin
A. Araya	3 Pool	52	4	J. González	J. González
E. Romero	4 Quebrantado	54	10	O. Aliaga	O. Aliaga
A. Tapia	5 Serpentín	54	1	D. Bernal	Chirruquita
G. Saavedra	6 Challenger	53	5	O. Silva	G. Rivera
E. Maira	7 Lamermoor	53	7	L. Valle	L. Valle
I. Saavedra	8 Chanel	52	16	R. Saavedra	Alpino
M. Carrasco	9 Policarpia	52	13	H. Navarro	Blanquita
F. Morales	10 Alí Khan	51	15	O. Manríquez	La Negra
M. Toro	11 Conocida	51	2	S. Avila	L. Garrido
M. Vignolo	12 La Cigüeña	51	6	O. Urbina	O. Urbina
R. Arredondo	13 Silver Gleen	50	12	G. Pombo	Meeting
N. Bravo	14 Nagor	50	8	U. Bravo	El Goyo
R. Durán	15 Resolana	49	11	D. Sandoval	El Cardal
G. Cortez	16 Tres Cobres	48	14	E. González	E. González

SEXTA CARRERA.— Premio "QUEMAZON".— 1.300 metros.— A las 14.30 horas.— Segunda serie.— Para todo caballo.— Handicap.— Premio: $ 170.000 al primero.

EN CORRAL: 1 con 2 y 4 con 5.

R. Arredondo	1 Don Jorope	57	4	G. Pombo	G. Pombo
J. Pacheco	2 Ramón	56	5	G. Pombo	Mocambo
S. Arellano	3 Cheyenne	55	1	L. A. Vásquez	S. Zamora
G. Saavedra	4 Malagente	53	6	R. Saavedra	Sportivo
M. Vignolo	5 Sello	48	7	R. Saavedra	Trinidad
J. Farías	6 Altier	52	3	D. Sandoval	Don Dani
R. Núñez	7 Brisas del Mar	48	2	I. Saavedra	Nieve

SEPTIMA CARRERA.— Premio "QUIRON".— 1.600 metros.— A las 15.10 horas.— Para todo caballo.— Handicap.— Premio: $ 170.000 al primero.

EN CORRAL 5 con 6 y 8 con 9.

A. Tapia	1 Cumiryman	60	6	N. Ramírez	Tallal
G. Saavedra	2 Mary Lyss	56	13	R. Saavedra	Marza
E. Romero	3 San Benito	55	11	E. Rodríguez	L. 2.o Garrido
S. Arellano	4 Heráldico	53	2	L. Alvarez	San Jorge
J. Pacheco	5 Barrabás	53	10	J. González	F. Vial
J. Farías	6 Nimbus	50	5	J. González	Tona
S. Maira	7 Scotile	52	7	O. Silva	Benny
D. Santibáñez	8 Gladstone	51	9	G. Pombo	Don Hildo
R. Arredondo	9 Hurón	50	1	G. Pombo	A. Reyes
A. Araya	10 Maxim	61	15	O. Urbina	Franqueo
I. Saavedra	11 Zimzaber	51	3	G. Pérez	Henken
R. Durán	12 Bélgica	50	12	O. Castillo	O. Castillo
J. Manríquez	13 Polo Grande	47	8	O. Manríquez	E. Clarin
N. Bravo	14 Landers	46	14	A. Marchesini	A. Marchesini
F. Morales	15 Agradable	45	4	I. Saavedra	El Tebal

OCTAVA CARRERA.— Premio "QUEBEC".— 1.300 metros.— A las 15.50 horas.— Quinta serie.— Para todo caballo.— Handicap.— Premio: $ 130.000 al primero.

EN CORRAL: 1 con 2.

G. Saavedra	1 Festival	57	15	J. González	Mon Beguin
J. Pacheco	2 Yerno	56	1	J. González	J. González
I. Saavedra	3 Alej. Magno	56	7	A. Marchesini	A. Marchesini
A. Tapia	4 La Desirée	55	3	D. Bernal	Jobera
L. Rodríguez	5 El Jefe	54	11	G. Sarmiento	Forever
S. Maira	6 Tory	54	16	M. Maira	Marianita
R. Arredondo	7 Hualeuén	53	9	O. Pombo	D. Saventrelle
S. Arellano	8 Labruyere	51	13	L. Alvarez	San Jorge
M. Vignolo	9 Nalto	51	5	R. Saavedra	Na Na
G. Núñez	10 La Comedie	50	2	H. Alcántara	Willite
N. Bravo	11 Fragancia	49	10	R. Bernal	Auteuil
D. Santibáñez	12 Reims	48	4	O. Urbina	Peñaralda
M. Toro	13 Blue Fox	47	12	Fco. Parisi	P. Méndez
F. Morales	14 Tata	47	14	O. Castillo	Panchaleón
J. Manríquez	15 High Day	47	6	O. Silva	Enval
R. Durán	16 Trombón	47	8	D. Sandoval	Victoria

TRABAJOS de AYER en AMBOS HIPODROMOS

HIPODROMO CHILE

(Pista de arena de subida)

ROYAL VALE, A. Díaz y AUXERRE, N. Vásquez; 600 en 37 3|5, últimos 200 en 12 3|5; iguales.

WILD FIRE, C. Ojeda; 600 en 25 2|5, últimos 200 en 12.

L'EGALITE, F. Toro; 500 en 33 3|5, últimos 200 en 13; a voluntad.

OTONO, V. Barra; 500 en 31 1|5, últimos 200 en 12 3|5.

HEREDERA, R. García; 400 en 26, repitió 200 en 12 3|5.

TAQUIGRAFO, M. Díaz; 600 en 41 3|5, últimos 200 en 14; a voluntad.

DON BENO, H. Galaz; 800 en 51, últimos 400 en 26 1|5, últimos 200 en 13 1|5.

FIELAGO, H. Basay, 200 en 12 1|5.

AERUZZO, aprendiz; 300 en 33 2|5, a voluntad.

MACHETERO, C. Giraldez; 400 en 26.

SKY FIRE, L. Camus; 500 en 32 3|5, últimos 200 en 13 1|5.

ADELICIA, Edo. Soto; 400 en 26.

MOZUELA, aprendiz; 400 en 26, a voluntad.

ESCUDERO, A. Urrutia; 600 en 39 3|5, últimos 200 en 13.

FROSIA, E. Molina; 600 en 38 1|5, últimos 200 en 13 1|5.

NEGRA LINDA, J. Perez; 500 en 31 2|5, últimos 200 en 12 3|5.

LOS GUINDOS, Edo. Soto; 500 en 31 2|5, últimos 200 en 12 3|5.

FRANCISCANO, R. Castillo y RASHID, E. Molina; 600 en 38 2|5, últimos 200 en 13; iguales.

MARMOLEJO, H. García; 200 en 13, repitió igual.

AMBER, Edo. Soto; 600 en 39, últimos 200 en 13 1|5.

BAILARINA, M. Alquinta; 200 en 12 3|5.

SOR VIVIANCE, E. Molina; 500 en 31 4|5, últimos 200 en 12 4|5.

QUITASOL, H. Obregón; 500 en 32, repitió igual.

FAIRCHILD, M. Alquinta; 500 en 31 3|5, últimos 200 en 12 3|5.

QUE TAL, E. Molina; 600 en 37 4|5, últimos 200 en 12 4|5.

T. SEUL, U. Gaete; 500 en 31 4|5, últimos 200 en 13.

SUREÑA, C. Paredes; 500 en 32, últimos 200 en 13, a voluntad.

FASTUTE, E. Saavedra; 600 en 38 3|5, últimos 200 en 13.

WINTER, H. Obregón y RETORNO, H. Olguín; 500 en 31 1|5, últimos 200 en 13; iguales.

B. HONEY, E. Saavedra; 200 en 13, repitió 400 en 25 3|5.

FRIVOLO, M. Alquinta; 800 en 53, a voluntad.

INESTABLE, H. Obregón; 500 en 32 2|5, últimos 200 en 13.

SIDRELA, F. Toro; 1.000 en 1.6, últimos 400 en 26 4|5, últimos 200 en 13 2|5.

PLATANERO, E. Saavedra; 500 en 32, últimos 200 en 12 4|5.

EL CUYANO, C. Ojeda; 400 en 26.

TIO GALLO, N. Vásquez; 400 en 26, a voluntad.

SENADOR, J. Solís y VAMPIRE, Jn. García; 200 en 13, iguales.

FRISEO, H. Olguín y JARANERO, H. Obregón; 400 en 24 4|5.

CASTILLA, L. García; 400 en 26 3|5.

JENIZARO, S. Allende; 600 en 40 1|5, a voluntad.

AMPARIN, E. Molina; 800 en 51 3|5, últimos 400 en 27.

(Pista de arena de bajada)

CHOQUITA, F. Toro; 600 en 35 2|5.

LA POCHOLITA, M. Díaz y KUNGUNDE, F. Toro; 500 en 30 3|5, a voluntad; iguales.

SRINAGAR, J. Barrio; 600 en 35 4|5

DUNHILL, M. Díaz; 600 en 37, a voluntad.

DOS CHICOS QUE PROMETEN.— Los aprendices de jinete Carlos Oviedo y Sergio Vera son chicos que prometen en el oficio. Llevan escasos meses empeñándose en abrirse camino, y la verdad es que hasta ahora las cosas no han salido tan fáciles como pensaban. Y es que, antes de llegar a la consagración definitiva en esta profesión, hay que sortear muchos obstáculos. Con todo, Oviedo y Vera no se sienten amilanados y, muy por el contrario, tienen la seguridad de que a costa de empeño y, sobre todo, dedicación, alcanzarán a ver sus nombres en la lista de los "ases de la fusta" en una fecha no muy lejana.

CLUB HIPICO

(Pista de arena)

DISTANTE, L. Espinoza; 1.200 en 1.18 3|5.

KEMPIS, L. Espinoza; 1.000 en 1.6.

CIPRIO, R. Montoya; 800 en 53.

ALDAR, J. L. Silva; 600 en 39.

NOVENA CARRERA.— Premio "QUEBRACHO".— 1.300 metros.— A las 16.30 horas.— Cuarta Serie.— Para todo caballo.— Handicap. — Premio: $ 140.000 al primero.

En corral: 1 con 2; 3 con 4.

L. Rodríguez	1 Reward	58	4	G. Sarmiento	San Jorge
S. Arellano	2 Sophia Loren	50	6	G. Sarmiento	Pegli
R. Arredondo	3 Sto. Amaro	54	9	G. Pombo	Fincorl
F. Morales	4 Isiandia	47	12	G. Pombo	Rauten
S. Maira	5 Janipa	53	11	O. Silva	El Oso
D. Santibáñez	6 Relativa	53	3	G. Pérez	G. Pérez
J. Pacheco	7 Maricunga	51	8	J. González	M. Victoria
J. Farías	8 Mariman	51	14	E. Rodríguez	Valencia
J. Manríquez	9 Vino Abeje	51	2	A. Marchesini	A. Marches
R. Quiroz	10 Recuerdo	50	7	G. Urquidi	El Peñón
R. Pinto	11 Guagualicho	49	1	R. Bernal	Auteuil
I. Saavedra	12 Rock Cistus	49	10	H. Alcántara	Lucarno
G. Cortez	13 La Vesna	48	5	E. González	Nereida
M. Vignolo	14 R. de Luna	47	13	R. Saavedra	Na Na

DECIMA CARRERA.— Premio "QUEMARROPA".— 1.300 metros.— A las 17.10 horas.— Tercera Serie.— Handicap.— Para todo caballo. Premio: $ 140.000 al primero.

¿En corral: 2 con 3; 5 con 6, y 7 con 8.

L. Rodríguez	1 Chaitan	55	2	G. Sarmiento	Memita
G. Saavedra	2 Pomo	55	6	R. Saavedra	Sportivo
I. Saavedra	3 Menet	51	5	R. Saavedra	Rebequita
A. Araya	4 Espumoso	53	9	J. Romero	Preludio
J. Pacheco	5 Nairobi	53	1	J. González	J. González
G. Cortez	6 Cacharpero	48	12	J. González	J. González
D. Santibáñez	7 El Veintiuno	52	8	G. Pombo	Sea View
F. Morales	8 P. Hungara	47	10	G. Pombo	La Candelaria
M. Carrasco	9 Serway	52	12	O. Castillo	O. Castill
J. Farías	10 San Blas	51	7	C. Muñoz	D. Quezada
N. Bravo	11 Farnese	48	11	A. Marchesini	A. Morchesin
S. Arellano	12 Folklore	48	4	L. Alvarez	San Jorge
J. Manríquez	13 Sun	48	3	G. Pérez	La Compañita

HIPODROMO CHILE...

(DE LA PAGINA 6)

NOVENA CARRERA.— A las 13 horas.— 1.200 metros.— Handicap. — Cuarta serie.

S. Urrutia	1 Burntin	54	17	P. Fuentes	Burn Brown
E. Saavedra	2 Soda	54	15	J. Suárez	Fiorete
L. Camus	3 Cartita	54	8	E. Maggi	Filibustero
H. Basay	4 Piélago	54	10	R. Acuña	Filibustero
A. Urrutia	5 Escudero	53	9	S. Olivares	Escudero
E. Molina	6 Kartanza	53	7	A. Vodanovic	Pocket Tea
C. Ojeda	7 Civique	52	14	M. Viballos	Beggeme
J. Cornejo	8 Long Beach	52	1	M. Martínez	G. Triumph
C. Paredes	9 Sureña	52	5	H. Cisternas	Hamlet
V. Barra	10 Cinchazo	50	11	I. Bastarrica	Rol D'Atout
H. Obregón	11 Embrujado	50	4	G. D. Cerda	Empire
S. Allende	12 Frívolo	50	13	H. Yáñez	Rol D'Atout
E. Peña	13 Marroqui	50	16	V. Romo	My Chum
F. Toro	14 Ofensor	50	12	A. Lab.	Virrey
E. Soto	15 Regimiento	50	8	A. Rodríguez	Turbide
L. Camus	16 Sea Breeze	49	2	R. Quiroz	Boato
O. Castillo	17 Gobernador	49	6	P. Briones	Fiestón
I. Sandoval	18 Rouen	49	3	Miserere	Miserere

DECIMA CARRERA.— A las 13.45 horas.— 1.200 metros.— Handicap.— Tercera serie.

C. Ojeda	1 Auxerre	55	9	J. Castro R.	Madara
M. Díaz	2 Bambuco	54	4	O. Jara	Ercinn
S. Allende	3 Basquaise	54	5	J. Vial	Atophan
E. Peña	4 Borkón	54	6	J. Cavieres	Spartan Fare
O. Olivares	5 Kandinga	54	1	A. Valdés	Musloman
Jn. González	6 Sala-Ed-Din	54	10	E. Núñez	Tarante
H. Olguín	7 Retorno	53	13	H. Cisternas	Rol D'Atout
R. Montoya	8 Fresco	53	3	V. Ramírez	Rol D'Atout
V. Barra	9 Fastute	52	7	I. Bastarrica	Teodolito
V. Romero	10 Los Ulmos	52	17	A. Luna	Barranco
H. Basay	11 Alí	51	18	L. Orellana	Sandwood
E. Soto	12 Los Guindos	51	8	A. Petit	Dichato
H. Obregón	13 Quemada	51	12	O. Becerra	Amontillado
L. Camus	14 Indo	50	15	J. Suárez	Nasr-Ed-Din
E. Molina	15 S. Vivíance	50	16	A. Vodanovic	Spartan Fare
A. Mora	16 Sao Joao Girl	48	14	R. Rabello	Spada
F. Toro	17 Tarasca	47	11	A. Henríquez	Talmado
U. Gaete	18 Bon Temps	46	2	L. Contreras	Terek

CASONA, O. Muñoz; 1.000 en 1.7.

INDIA FLORA, M. Maturana y VIBORITA, J. Castro; 500 en 31 3|5, iguales.

LADY IRIS, J. Salgado; 600 en 40.

MARE, E. Contreras; 400 en 24 4|5.

PIERROT, O Valenzuela; 800 en 50 3|5.

LOLOLINO, C. Pezoa;; 800 en 53.

MY BLOSSOM; L. G. Farmer; 500 en 31.

MISS CALIFORNIA, G. Jorquera y RUGIDO, I. Sandoval; 700 en 46 1|5; iguales.

EL VALLE, M. Reyes; 300 en 18 2|5.

PETER TOM, S. Vera; 1.200 en 1.20.

PARRALITO, R. Parada; 600 en 39.

SIERRA BRETONA, O. Muñoz; 500 en 31.

BLOCK, L. Fuentes y MACERO, G. Jorquera; 500 en 31 2|5, Macero, tres cuerpos. Macero repitió 500 en 32. Block, repitió 300 en 18 3|5.

MANDINGA, R. Parodi; 1.200 en 1.20 2|5, sin apuro.

MAR CROWN, aprendiz; 600 en 38.

TOLETE, I. Sandoval y REAL, A. Ramírez; 500 en 33 2|5, iguales.

MADRAS, E. Araya; 700 en 46 2|5.

ANDUNET, L. G. Farmer y PALMEADO, A. Pérez; 800 en 53, iguales.

PAUBOURIEN, E. Contreras; 500 en 32.

CALCUTTA, G. Jorquera; 1.400 en 1.38, sin apuro.

VIE EN ROSE, G. Jorquera; 600 en 38 3|5.

JACKY BAR, E. Araya; 400 en 24 4|5, repitió en 25.

FRANCINE, O. Muñoz y RHODES, J. Castro; 600 en 37 4|5, Francine 3 cuerpos.

AMERICO, M. Reyes; 700 en 45.

CALIGULAS SIGLO XX

Una potranca, Idun, fue designada vicepresidenta honoraria de una firma, en EE. UU..— Ganó 223.940 dólares en nueve minutos y medio y salvó a una compañía de corretajes.— Por Nadir, un hijo de Nasrullah, se pidió un millón de dólares.— 250 mil dólares pagaron los norteamericanos por Yatasto.

LA COSTUMBRE está lejos de ser nueva. En algunos países (y muy especialmente en los Estados Unidos) la terminación del año mueve a las principales publicaciones especializadas a requerir votos para establecer cuál ha sido la figura mejor del año en cada deporte.

Las carreras de caballos son, probablemente, las más favorecidas por esas votaciones, de las que la llevada a cabo esta vez por la revista "Turf and Sport Digest", contó con los sufragios de 175 cronistas de periódicos y comentadores actuantes en estaciones radiodifusoras. El resultado fue éste: el caballo del año, Bold Ruler; el mejor potrillo de 2 años, Jewel's Reward; la mejor potranca de esa misma edad, Idum; el mejor 3 años, Bold Ruler; el mejor caballo de handicap clásico, Dedicate.

A propósito de Idun se ha producido un hecho realmente singular. Vale la pena traducir una de las muchas noticias publicadas respecto al episodio suscitado por la actuación de ese producto: un episodio que, como va a verse fue inédito, tanto que no tiene otro precedente que el registrado por la historia a propósito del caballo que, una cincuentena de años antes de nuestra era, fue elevado por Calígula a la dignidad de cónsul, que entonces era una de las más altas de la República Romana. Dice la crónica:

"Como los negocios iban cuesta abajo al aproximarse el último mes de 1957, los directores de la firma A. M. Kidder y Cía., dedicada a corretajes, dieron cierto día en evocar las actividades de la casa a lo largo del año, con el propósito de establecer cuál había sido la más brillante de las operaciones realizadas en tal lapso. La Sra. de Ulrick Bay —cuyo marido, Mr. Charles, es presidente y "chairman" de la compañía— había hecho en 1956 una inversión de 63.000 dólares, precio de una potranca de un año, hija del importado Royal Charger y Tige O'Myheart, por Bull Lea. Fue el precio más alto pagado hasta entonces por un yearling hembra.

SU PRIMERA CAMPAÑA. — "En la temporada de 1957 Idun no conoció la derrota. Lo que ganó en premios constituyó un record para un animal de su edad y de su sexo. En atención a esa campaña, única en los anales de las carreras de caballos, los señores A. M. Kidder y Compañía han enviado a Leslie Combs II, director de la Spendthrift Farm, situada en Levington, Kentucky, en donde nació la hembra, un gran pergamino, abundantemente ornado de pinturas multicolores y de cintas, con la copia, oficialmente firmada, de la siguiente

"Resolución:

"Considerando: que la potranca Idun, pensionista sobresaliente de la caballeriza Bay, ha establecido un record mundial de cantidades ganadas como producto hembra de 2 años; y

"Considerando: que esas cantidades, que suman 223.940 dólares, fueron ganadas en un tiempo total de 9 minutos, 28 segundos y 3/5;

"Por tanto, el directorio de A. M. Kidder y Compañía se complace en designar a dicha potranca Idun su vicepresidenta honoraria, con la esperanza de que este reconocimiento sirva de inspiración a todos los que trabajan en nuestra firma y andan arrastrando los pies. Nueva York, en el 15.o día de diciembre de 1957".

Lo que ulteriormente no han dicho las crónicas es si el nombramiento de Idun hizo que de los empleados y colaboradores de la firma en cuestión desapareciese la denunciada pesadez en el andar y trabajan ahora con mayor diligencia que antes de que la famosa potranca les diese el ejemplo inspirador de la curiosa resolución transcripta.

El record de sumas ganadas por una potranca de 2 años pertenece ahora, según ya dicho, a la vicepresidenta de la compañía Kidder. A pesar del aumento considerable de los premios, la marca anterior no ha sido superada con holgura: era de 219.000 dólares, pertenecía a Top Flight y fue registrada en 1931.

¿CUANTO VALE ESE POTRILLO?— Además de las votaciones organizadas con el objeto de procecer a un encasillado, en los Estados Unidos se hace al finalizar cada año otra clasificación, no ya por edades y por grupos, sino en general y que tiene una autoridad indiscutida. Esa clasificación es conocida con el nombre de Handicap Libre Experimental y está a cargo de Frank E. Kilroe, handicapper del Jockey Club En la nómina última ocupa el primer lugar Jewell's Reward, al que asigna un peso de 126 libras (57 kilos 078). Ocupan los puestos 2.o y 3.o, respectivamente, el potrillo Nadir, con 125 libras (56 kilos 625), e Idun, con 120 (54,360).

Nadir, hijo de Nasrullah, en yegua por Challenger II (Swynford), importado en los Estados Unidos, y Gallette, por Sir Galahad III, llevado también a ese país, donde ha actuado con buen éxito como semental), triunfó en el Garden State Stakes, que es, como se sabe, la carrera mejor dotada del mundo para los productos de 2 años (Nadir ganó en ella 155.047 dólares). Tal vez por eso se hizo más popular que Jewell's Reward y esto explica las objeciones que suscitó su colocación en el 2.o puesto del handicap. Dijo en respuesta Kilroe: "Dediqué mucho tiempo y reflexioné el caso largamente antes de asignar el peso más alto. Pero es que cuanto más se analizan las cifras, más favorecido resulta Jewell's Reward". Y agregó: 'Al mismo tiempo he de expresar la creencia de que de los dos Nadir tiene, quizá, la posibilidad de llevar a cabo las mejores realizaciones cuando alcance el apogeo de su forma el año próximo".

¿Fue esa declaración lo que indujo a proponerle a Arthur B. Hancock, hijo, la venta del animal por un millón de dólares? Formuló la oferta Travis M. Kerr, de Oklahoma, dueño de yacimientos petrolíferos, pero no encontró eco favorable. Hancock es director y administrador de uno de los principales establecimientos de cría de caballos de pura sangre, la Clairborne Farm, situada en París, estado de Kentucky, la zona más tradicionalmente carrerista de los Estados Unidos. Ese establecimiento pertenece a Arthur B. Hancock, padre, y posee 14 sementales: los importados Tulyar, Turnto, Nasrullah, Princequillo y Ambiorix y los norteamericanos Some Chance, Dark Star, Dedicate, Double Jay, Flying Fury, Hill Prince, To Market, Nantallah y Nances Lad. El plantel de yeguas madres consta de 215 piezas y es muy selecto. Pero le interesa, sin duda a Hancock, hijo, conservar a Nadir porque algún día prolongará allí la sangre de Nearco, y esta perspectiva ha de valer para él mucho más de un millón de dólares.

LOS COMPRADORES DE YATASTO.— Lo que se espera de ciertas corrientes de sangre, no solamente en la Unión, sino también en Europa, quedó de resalto gracias a un hecho producido poco más o menos al mismo tiempo que la oferta a que nos hemos referido: Segula, madre de Nashua, fue embarcada para Inglaterra a fin de ser presentada a Alycidon, (Nashua es el sobresaliente rival que tuvo Swaps y posee el record mundial de ganancia en las pistas: 1.288.565 dólares).

Segula fue comprada en 1956 por el multimillonario griego Stavros Niarchos en 126.000 dólares, que es el precio más alto alcanzado hasta hoy por una reproductora y al año siguiente dio una potranca, Stavrola, por Nasrullah, enviada a Inglaterra, en donde correrá este año. Niarchos posee dos acciones del sindicato que se constituyó para adquirir a Nasrullah. Es notorio que esas sociedades formadas para comprar grandes sementales se arraiga cada día más en la Unión. El sindicato formado para la adquisición de Yatasto está compuesto por criadores californianos y actuará este año en la Thoroughbred Farm, situada en Glendora, California. Las gestiones relacionadas con la compra fueron dirigidas por Louis Rowan, presidente de la Thoroughbred Breeders Association de ese Estado. Según noticias allí publicadas, lo pagado por Yatasto se elevó a 250.000 dólares. Del sindicato forman parte, además de Mr. Rowan, Rex Ellsworth, criador y ex propietario de Swaps; la señora Dorothy Barret y seis productores más.

"A semejante semental —díjole Mr. Rowan a un cronista— no se le podrán presentar sino reproductoras de la más alta calidad. Por esto han sido limitadas a 26 las acciones emitidas para realizar la compra, lo que significa que serán muy pocos los criadores ajenos al grupo adquirentes que puedan obtener un hijo de Yatasto. Y esto también se ha hecho para asegurar la calidad de las madres".

Yatasto, el crack argentino por el cual un consorcio norteamericano pagó 250 mil dólares, para dedicarlo a la reproducción.

Los "Grandes" de la Hípica

Melbourne fue más célebre en el criadero que en la pista.

ANTES de ocuparnos de Melbourne, creemos oportuno decir algunas palabras de sus ascendientes.

Trumpator (1779, hijo de Conductor y Brunette, por Equirre) descendía de Godolphin Arabian, por línea masculina, en el mismo grado que Pos-8-Os en línea femenina; era nieto de Matchem, que remontaba directamente al célebre árabe por su padre Cade.

En la recría, Trumpator tuvo, además de Penélope, a Paynator, 1791, (en una hija de Mark Anthony) y a Sorcerer, 1796, (por Y. Glantess) que a su vez produjo a Doctor Sytax y a Comus, dos de los más célebres caballos de su tiempo.

Beewin (por Ardrossau) fue uno de los mejores productos de Doctor Sytax; yegua que tenía flancos y caderas irreprochables, pero con metacarpos un poco tenues, en razón de la negligencia con que había sido cuidada durante sus primeros tiempos. Temiendo que nunca se fortificaría, su propietario, M. Orde, adoptó un sistema muy original, prohibiendo darle avena hasta que la potranca no tuviese por lo menos quince meses. Le quedó la huella de toda su juventud de privaciones que soportó hasta aquel entonces y, en consecuencia, nunca pudo ser entrenada de lleno a pesar de su extrema docilidad, y su falta de condición le impidió a menudo obtener los éxitos que tenía derecho a aspirar.

DE DOS hijos que tuvo con Touchstone, el sólo caballo con el cual se encontró verdaderamente, el primogénito Nunaykirk, después de haber ganado las Dos Mil Guineas, de 1849, y de haber llegado segundo detrás de Flying Dutchman en el Saint Leger, fue comprado en mil guineas por la Administración de los Haras y enviado a Francia, donde no le dieron más que yeguas de segundo orden. Su mejor producto fue Potocki, que ganó el premio del Jockey Club, en 1857, para M. Lupin.

El segundo de los hijos de Beewing, Newminister, fue el padre de Hermit y de Lord Clifden; es por este título que Beewing está justamente considerado como una de las mejores madres que haya existido jamás.

Debilitada por el abuso que de ella se hizo, cuya flaqueza de constitución no le permitía soportar su destino, Beewing murió al retornar a los Eaton Paddocks, después de su sexta presentación a Touchstone. Agotada de cansancio, se cayó en su caballeriza y no se levantó más; después de su muerte, sin que se le pudiera encontrar traza alguna de violencia, su carne se desprendía por girones, y todo su cuerpo se dislocaba. Beewing cayó en el campo del honor, y M. Orde pudo, a justo título, conservar su crinera como un trofeo.

SORCERER es, de los hijos de Trumpator, al que se le debe el haber formado lo que se llamaba "tribu de Trumpator", o en otros términos, el haber conservado hasta nuestro días, en línea masculina y directa, la sangre de este ilustre descendiente de Godolphin Arabian.

Después de su hermano Doctor Sytax, Sorcerer, que tenía cerca de 1.60 metros, tuvo su bisabuelo, Squirrel, la velocidad extraordinaria, sus detestables garrones y su mala salud, lo que han heredado, desgraciadamente, la mayor parte de sus productos; fuera de Comus, los mejores han sido Smolensko, ganador de las Dos Mil Guineas y del Derby, de 1813; Morel, Maid of Orleans y Sorcery, las tres ganadoras de las Oaks y, finalmente, Soothsayer, vencedor del Saint Leger, en 1811. Sus rasgos han desaparecido hoy casi enteramente.

Comus era un alazán grande, muy regular; tenía el cuerpo salpicado de numerosas manchas negras y blancas, y calzado alto en las cuatro patas. Su carrera en el turf fue nula; después de haber llegado tercero en el Derby ganado por Octavius, cayó enfermo de una fiebre perniciosa que le hizo perder completamente la vista. Nada pudo curarlo y quedó ciego hasta su muerte, dando dos o tres hijos que se volvieron ciegos, detalle importante para los criadores que temen la transmisión de esas afecciones accidentales, ya que la producción de Sorcerer fue muy numerosa.

SU MEJOR producto, Humphrey Clinker, era, en concepto de todos, el más hermoso caballo de su tiempo, a pesar de su pelo negro claro, un poco dorado, que hubo de darle un aspecto extraño.

Una feliz casualidad debía presentarle, durante su permanencia en el Haras, a una hija de Cervantes, de cuya unión nació Melbourne, el más ilustre de la pléyade de los Comus.

MELBOURNE nació en un año célebre para los amateurs de Porto, por la excelencia de nacimientos. Aunque tenía una buena apariencia, sus rodillas eran tan defectuosas que cuando se pidieron doscientas cincuenta guineas por él, en la venta particular de los elementos de esa caballeriza, Mr. Sydney Herbert prefirió a dos de sus medio hermanos, no queriendo a Melbourne por ningún dinero.

A pesar de este desprecio, el hijo de M. Robinson, convencido de que el potrillo le recompensaría su cuidado, se puso a entrenarlo él mismo, aunque estaba todavía muy afectado. Fuera de sus malas rodillas, Melbourne carecía de profundidad, y sus espaldas eran un poco derechas; se distinguía por su longitud excepcional, lo que no le impedía tener en su conjunto una semejanza muy marcada con Godolphin Arabian, su antepasado.

El nombre de Melbourne figura en el record de las grandes pruebas clásicas, y tampoco durante su desempeño en las pistas conquistó grandes éxitos; y sin el accidente acaecido unos días antes del Saint Leger, es muy posible que su nombre figurara hoy entre los ganadores de esta carrera, en lugar de Mango.

Es de notar que a pesar de sus dimensiones, Melbourne fue siempre un caballo fácil de conducir, desempeñándose bien en los codos violentos como en las largas rectas. Una vez en acción, eran pocos los caballos capaces de seguirlo.

EN EL HARAS se le dieron, al principio, yeguas mediocres, pero cuando en 1846 su hijo Sir Tatton Sykes, que había tenido con Margrave (una hija de Orville), ganó las Dos Mil Guineas y el Saint Leger, se produjo una reacción que lo colocó, desde entonces, en el número de los sementales más solicitados.

Con el nacimiento de West Australian con la yegua Mawerina, por Touchstone, colmó su reputación; se sabe que el potrillo de Sir Rowes fue el primer ganador de las tres grandes pruebas de la división de tres años. Se originó, desde entonces, una especie de delirio, y el propietario de Melbourne no pudo atender las solicitudes de inscripciones que recibía de todas partes.

Se conocen los beneficios que West Australian, comprado por el Duque de Morny, ha dado a la crianza francesa; él sólo habría bastado para consagrar la reputación de su padre. Pero, además de los héroes de 1853 y de Sir Tatton Sykes, Melbourne cuenta entre sus productos, que se han caracterizado todos por la longitud de su cuerpo, a Blink Benny, la sola yegua que, fuera de Eleanor y de Signorinetta, ha ganado el Derby y las Oaks (1857).

Melbourne murió en el apogeo de su gloria, en 1859, a la edad de 25 años; los éxitos que sus productores han obtenido, tanto en el turf como en la recría, y la calidad particularmente notable de sus hijas, aumentan el prestigio de esa teoría demasiado a menudo discutida, de que no se debe juzgar a un caballo solamente por sus actuaciones en la pista, y que forzosamente la buena sangre no puede mentir, manifestándose temprano o tarde.