

Chile Derrotó a Perú 1-0

Pedro Araya, convirtió el único gol del match disputado en Lima, al rematar una espléndida jugada de Prieto y Honorino, a los 9 minutos del segundo tiempo. Tras el gol, sin ceder sus pretensiones de nuevas conquistas, el equipo chileno desplegó una notable faena

defensiva que justificó su victoria. Francisco Nitsche volvió a levantarse como una figura excepcional. Es el primer triunfo del fútbol chileno en el extranjero, desde el Campeonato del Mundo de 1962. Hoy regresa al país, el equipo victorioso.



NITSCHÉ: Baluarte del triunfo chileno.

LIMA. — Urgente. — (Despacho especial para LA NACION, por José Oliveira).

CANCHA: Estadio Nacional de Lima.

PUBLICO: Aproximadamente 45.000 personas.

ARBITRO: Arturo Yamasaki.

CHILE (1): Nitsche; Valentini, Donoso y Villanueva; Contreras y Aravena; Araya, Prieto, Landa, Fouilloux y Hoffmann. Entrenador: Francisco Hormazábal.

PERU (0): Rubiños; Rulz, Fernández y Campos; Guzmán y Cruzado; Calatayud, Uribe, Lobatón, Zavala y Rodríguez. Entrenador: Marcos Calderón.

CAMBIO: En el primer tiempo, no hubo. En el segundo tiempo, Yávar por Fouilloux en la Selección Chilena. Grimaldo y León por Cruzado y Lobatón, respectivamente, en el equipo peruano. Y, posteriormente, Zagarra reemplazó a Uribe en el ataque de-

no de casa. Finalmente, Sánchez y Méndez entraron por Araya y Prieto, en la escuadra chilena.

GOLES. — En el primer tiempo, no hubo. A los 9' del segundo tiempo, Honorino Landa penetró con velocidad en el campo local y cedió en última instancia a ARAYA, que con tiro fuerte y cruzado abrió la cuenta y marcó el gol que a la postre sería el único del partido.

(PASA A LA PAGINA 18)

Panadería Requisada Aumentó su Producción en un 25 por Ciento

(Información en página 3)

LA NACION

AÑO XLIX — SANTIAGO DE CHILE —

JUEVES 29 DE ABRIL DE 1965 —

PRECIO: E\$ 0,20 —

N.º 17.312

Edición de 30 páginas — En dos secciones	
Crónica, Pág.	1 a 3
Deportes, Pág.	4 a 8
Hípica, Pág.	9 a 13
Económicas, Pág.	14 a 16
Sociales, Pág.	17 a 19
Teatro, Pág.	20 a 23
Magazine, Pág.	24 a 30

La Fuerza de la Posición de Chile en OEA Nace de la Realidad, Dijo Tomic

EL EMBAJADOR Y SU AMIGO PRESIDENTE



En categóricas palabras el Embajador en los Estados Unidos, Radomiro Tomic, explicó a los periodistas la posición de Chile frente a la próxima Conferencia Interamericana de Río de Janeiro, luego de su entrevista de dos horas y media con el Presidente Eduardo Frei. Tomic sostuvo fir-

memente que entre él y el Canciller, Gabriel Valdés, existe uniformidad de criterio en materia de política internacional. EN EL GRABADO: El Embajador Tomic recibe el cordial saludo del Primer Mandatario.

EL PLANTEAMIENTO DEL GOBIERNO CHILENO PARTE DE LA CERTEZA DE QUE HAY QUE DAR EFICIENCIA Y PRESTIGIO CONTINENTAL A LA ORGANIZACION DE ESTADOS AMERICANOS, EXPRESO EL EMBAJADOR EN USA. (Información pág. 3)

antes de Marina de los EE. UU. desembarcan en Nación Dominicana

(Información en página 17)

SOLUCIONADO CONFLICTO TELEFONICO CON EL 38,4 %

(Información en página 8)

MAPUCHES INCORPORADOS A PLANES DE LA PRODUCCION AGROPECUARIA

(Información en página 7)

Absolutamente Falsa Noticia de Renuncia del Ministro Trivelli

(Información en página 8)

Práctica Revolucionarias Medidas en la Locomoción

(Información en página 3)

llamado a las Mujeres Chilenas Luchar Contra la Inflación

(Información en página 2)

CON LA COLABORACION DE TODOS LOS CHILENOS TERMINARA LA INFLACION

Manifestó la señora Rebeca Oyanedel, Subsecretaria de Economía, a las representantes de la Unión de Mujeres de Chile

Representantes de la Unión de Mujeres de Chile se entrevistaron con la señora Rebeca Oyanedel, Subsecretaria de Economía, Fomento y Reconstrucción, para hacerle entrega de un memorándum que contempla sus puntos de vista frente a los reajustes de precios que se han autorizado.

Al respecto, la señora Oyanedel les explicó que el movimiento en los precios

era una secuencia del flagelo inflacionista que afectaba tanto a nuestro país como a muchos otros, pero que ya se están aplicando las medidas del caso con el fin de frenar el proceso, tal como lo ha manifestado reiteradamente el Gobierno, que ha fijado un límite de 25% de inflación para el año en curso; 15% para 1966 y 10% para 1967.

Señaló la señora Oyanedel que ella se explicaba la inquietud que los reajustes

de precios producían en las mujeres, ya que como dueñas de casa sentían más de cerca este problema, pero que si todas colaboraban con decisión en la lucha contra la inflación, este flagelo sería definitivamente dominado en nuestro país.

"Por eso —reiteró la Subsecretaria de Economía— sólo con un trabajo de unidad y de clara comprensión de la situación podremos derrotar este problema".

DONACION DE LA MARINA DE EE. UU.



TRES INFANTES DE MARINA de los Estados Unidos fueron los encargados de entregar un modesto pero significativo mensaje de solidaridad, proveniente del Cuerpo de Infantería de Marina en Annapolis, localidad de la célebre Academia Naval norteamericana. Con sus vistosos uniformes, Bruno Bukna, William F. Lagud y Jerry L. Hollingsworth entregaron personalmente el valor de 100 dólares en alimentos, donados por el mencionado cuerpo de la Armada estadounidense. A través de CARE, y con la colaboración del Ejército chileno, los soldados de USA recorrieron diversas casas del mismo nombre. En cada caso, Bukna, Lagud y Hollingsworth tuvieron palabras de simpatía para las familias damnificadas. El representante de CARE, Franklin Jones, explicó que esta "contribución, modesta pero

valiosa, viene a indicar que Chile no está solo. De todas partes, en menor o mayor volumen, la ayuda ha llegado en estos momentos difíciles". En tal sentido, hasta el 15 de abril recién pasado, sólo desde los Estados Unidos, los aportes entregados, o prontos a serlo, habían alcanzado un valor total de aproximadamente 955.000 dólares. Esta suma incluía "Alimentos para la Paz", la labor de diversas agencias voluntarias estadounidenses. Una serie de 8 envíos aéreos de tiendas de campaña, frazadas y ropa; medicinas, linón, gasas y otros implementos similares. EN EL GRABADO, dos infantes de Marina estadounidenses, captados en los momentos en que entregan donaciones en el fondo "Los Nogales", en la localidad del mismo nombre. La ayuda fue transportada a la zona en un camión del Ejército chileno.

NUEVO MATAERO PROCESADOR DE AVES INSTALARAN EN SANTIAGO

CORFO aprobó ayer los fondos necesarios para levantar esta industria

Una suplementación extraordinaria de US\$ 10.000 para las adquisiciones de equipos y maquinarias para el nuevo Mataero Procesador de Aves de Santiago, y el otorgamiento de numerosos créditos para desarrollo industrial, fueron los puntos más importantes aprobados ayer por el Consejo Directivo de la Corporación de Fomento, en sesión realizada bajo la presidencia del señor Raúl Sáez.

La suma de US\$ 10.000, aprobada para la continuación del Programa de Maquinarias Agrícolas, será destinada a la contratación de créditos con proveedores extranjeros, para importar maquinarias e implementos agrícolas. Este Programa está en aplicación por la CORFO desde diciembre de 1960, y tiene por objetivo alcanzar la mecanización en la agricultura nacional.

Hasta la fecha, la CORFO ha otorgado, por medio de este Programa, la cantidad de 7.396 créditos.

En la misma sesión, el Consejo de la CORFO ratificó, considerando gastos de fletes, el proyecto de adquisición de los equipos y maquinarias para el nuevo Mataero Procesador de Aves de Santiago.

Como se sabe, dicho Mataero quedará ubicado en el sector de Los Cerrillos, entre Melipilla y San Bernardo, zonas donde existe la mayor producción de aves de la región central.

Con el abastecimiento de este moderno Mataero serán favorecidos especialmente los pequeños productores, quienes serán sus principales proveedores. Este sector de pequeños productores constituye aproximadamente el 70% de la producción avícola nacional. La construcción de los cimientos, recintos y dependencias se iniciará aproximadamente dentro de 40 días.

CREDITOS INDUSTRIALES

Entre los créditos industriales aprobados por el Consejo de la CORFO, destacan, asimismo, el otorgado a Conservas Aconcagua, para financiar su proyecto de ampliación y modernización de su fábrica de conservas de frutas, legumbres y hortalizas, ya en segunda etapa. El monto aprobado fue de \$ 350.000.

Aceptada renuncia de jefe del Depto. Técnico de Salud

El Consejo General del Servicio Nacional de Salud (SNS), en sesión celebrada ayer, acordó aceptar la renuncia presentada al cargo de Jefe del Departamento Técnico de esa institución, formalizada por el actual Director General, doctor Alfredo Leonardo Bravo.

Fue nombrado en el cargo, en carácter de interino, el doctor Conrado Ristori. Posteriormente se llamará a concurso para proveer el puesto de Jefe Técnico del SNS, en definitiva.

El doctor Bravo presentó esta renuncia, como acto previo para iniciar la tramitación de su jubilación, en el cargo de Director General de Salud.

Director de la ETCE solicita el máximo de cooperación personal

Envío circular, en la cual destaca el patriótico llamado que el Presidente Frei formuló a los trabajadores del país

El Director de la Empresa de Transportes Colectivos del Estado, René Pérez, ha enviado una circular a los personales, en la que señala los aspectos más importantes de la exposición hecha al país por el Presidente de la República sobre la reconstrucción de la zona devastada, y en la que hizo especial alusión al problema de la locomoción colectiva, particularmente en relación con la situación que afronta la ETCE.

Recalca la circular las declaraciones del Jefe del Estado respecto a la ETCE, empresa que al asumir el mando tenía mil máquinas en todo el país, o sea, en Santiago,

Más adelante, el Director de la ETCE destaca lo expresado por el Presidente Frei en el sentido de que "si el Gobierno cuenta con la ayuda de los trabajadores, podrá dar un paso importante en la lucha contra la inflación y entonces habrá una diferencia neta en favor de ellos. Si por el contrario, no acepta esta cooperación, será difícil transformar las condiciones del país, continuando la inflación y cada año habrá precios más altos, moneda más baja y reajustes más grandes, pero todo se convertirá en colosal engaño".

Finalmente dice en su circular el Director de la ETCE, René Pérez, a los personales: "Ante el llamado patriótico del Excelentísimo señor Pre-

sidente de la República, estamos desolados, porque una vez más, de solicitar a todos los personales, el máximo de cooperación en los trabajos inherentes a la ETCE, con el único propósito de responder a la confianza y respaldo que se tiene por parte del Poder Ejecutivo. En esta forma, continuaremos en el camino de la prosperidad de nuestro país, como lo expresó el Jefe del Estado.

Además la Dirección se complace en tener personal que coopere, principalmente, en circunstancias anormales o de intenso ajetreo, como ocurrió durante estos últimos días, en los que tuvimos consecuencias

desagradables. En efecto, sabemos que desalmados causaron desmanes y agresiones contra algunos conductores y daños a buses y trolebuses. Por estos hechos irreversibles de conducta, trabajo y sacrificio, se congratula de manera muy especial al personal de obreros y empleados de la Sección

Valparaíso, Antofagasta y Concepción, de las cuales en 200 se encontraban en servicio, debido a la falta de repuestos y otras razones, lo que significaba que un 20 por ciento de la flota estaba inoperante. Agregó el Presidente que haciendo extraordinarios esfuerzos se trajeron repuestos por vía aérea para repararlos, habiéndose ya agregado una cantidad estimable a la circulación. El Primer Mandatario puntualizó en su exposición que la ETCE es un patrimonio nacional, en consecuencia, pertenecía a todos los chilenos, que esta empresa estaba en falencia absoluta, pues el Gobierno debía subvencionarla en \$ 18.000.000 para poder mantenerla y prestarla utilidad.

Emergencia, como asimismo los que pertenecen al Departamento de Transportes, cada uno en forma preferente a los conductores e inspectores para el general, a todos y cada uno de los que esforzadamente bajaron con eficacia y eficiencia la satisfacción de la misión cumplida."

Nombran jefe del Departamento de Alcoholes de Impuestos Internos

Por Decreto del Ministerio de Hacienda ha sido designado para ocupar el cargo de Jefe del Departamento de Alcoholes de la Subdirección de Operaciones de la Dirección de Impuestos Internos, don Eduardo Ramírez Monsalves, quien es uno de los antiguos funcionarios de la antigua Subdirección de Alcoholes, y su designación para ocupar dicho cargo ha sido recibida con satisfacción, dadas las cualidades que distinguen a este funcionario.

Maestranzas de empresas estatales de transporte coordinarán su labor

ESTO PERMITIRA BAJAR LOS COSTOS DE LAS REPARACIONES QUE REALICEN

Convocada por el Subsecretario de Transportes, Sergio Saidvía C., se realizó ayer una reunión de los jefes de maestranzas y talleres de los organismos y empresas dependientes de dicha Subsecretaría, con el objeto de coordinar su acción. Se pretende así una verdadera integración, con el consiguiente abaratamiento de costos y expedición

acelerada en la realización de trabajos. La reunión fue presidida por el Asesor de Subsecretaría, Alfonso Cuadrado y asistieron a ella Jorge Hoffer, gerente de

Ingeniería de LAN Chile, el Asesor Técnico del Director de la ETCE, Eleazar González, ingeniero jefe del Sub-Departamento de Mantenimiento y Talleres de la ETCE, Raúl Salinas Meléndez, jefe del Sub-Departamento de Mantenimiento y Talleres de la E. F. C. del E. L. Herrera Calderón, jefe de la Empresa Marítima de Chile. Al término de la sesión, el Subsecretario de Transportes, Sergio Saidvía C., manifestó su satisfacción por la forma en que se desarrolló la reunión, y se comprometió a visitar el taller de la ETCE en Cerrillos, Chile en Cerrillos.

HOMENAJE A LOS TRABAJADORES RINDE EL PADENA

Las bases del Partido Democrático Nacional, en su reunión de mañana a las 18 horas, con el objeto de rendir un homenaje a los trabajadores. El acto tendrá lugar en la sede de Huerta No 1421.

BEN CASEY



BEN CASEY ACONSEJA:

LA TRANQUILIDAD DE MAÑANA SE OBTIENE CON EL ESFUERZO DE HOY

DEPOSITE SUS AHORROS EN LAS ASOCIACIONES DE AHORRO Y PRESTAMOS



TELEVISION

CANAL 13 - U. CATOLICA

- 13.44.-Los Tres Chiflados en "Detectives Temerosos".
- 14.00.-La Presidencia informa.
- 14.04.-Servicio Noticioso del Medio día.
- 14.19.-Muestras otros duermen alerta.
- 15.07.-Cierre de transmisión del mediodía.
- 17.52.-Idoma.
- 18.07.-Colorín Colorado. (Animación: Edoja una palabra; Ruff y Reddy).
- 18.37.-Párrulos del oeste.
- 19.03.-P. E. U. C.
- 19.13.-Sembillanza de Chile.
- 19.35.-Líbre No 4916. ("La vi no más").
- 19.50.-La familia Adams.
- 20.16.-Noticiero británico.
- 20.25.-Noticias.
- 20.31.-Pantallas del deporte con Hernán Solís.
- 20.48.-Iconografía y música.
- 21.07.-Los Picapiedras. ("Balle de misiones").
- 21.32.-Pasa lo sabe todo. ("Mucop persistente").
- 22.00.-El REPORTER ENERO.
- 22.13.-Entre amigos.
- 22.44.-Puta 66.
- 23.17.-Cierre de la transmisión.

TELEVISORES GELOSO

GRAN PANTALLA RECTANGULAR DE 23"

GARANTIA Y SERVICIO TECNICO

ENTREGA INMEDIATA AMPLIAS FACILIDADES

DISTRIBUIDOR AUTORIZADO

TELEMUNDI

TELEMUNDI

CONDILL 1589 - FONDO 2367

VALPARAISO.

DISTRIBUIDORES GENERALES

Bonacic y Caro Ltda.

M. AUXILIADORA 937 PARAD. 8° C. AV.

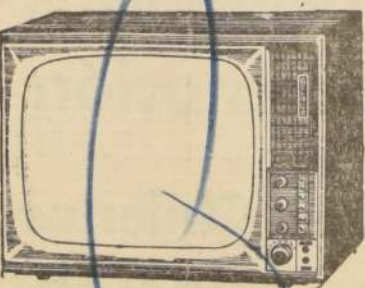

DISTRIBUIDOR AUTORIZADO

TELEMUNDI

PROVIDENCIA 2131 - FONDO 569036

TELEVISION

CANAL 9 - U. DE CHILE

- 13.15.-Carta de ajuste.
- 13.30.-Presentación.
- 13.31.-Teleciné.
- 14.01.-Boletín informativo.
- 14.16.-Los Magníficos Mac Coy.
- 14.41.-Historias de la tarde. ("Diario de Ana Frank").
- 15.15.-Fin de la emisión.
- 17.45.-Carta de ajuste.
- 18.00.-Presentación.
- 18.02.-Boletín informativo.
- 18.04.-Teleciné.
- 18.15.-El hombre y el mar.
- 18.32.-Teleciné.
- 19.02.-Boletín informativo.
- 19.03.-Mr. Lucky. El último viaje.
- 19.38.-Boletín informativo.
- 20.00.-Angel del espacio.
- 20.05.-Teleciné.
- 20.10.-Randall el Justiciero.
- 21.00.-Pantalla noticiosa.
- 21.15.-MP en TV.
- 21.30.-Felix. ("El velador desparecido").
- 21.55.-Boletín informativo.
- 22.00.-Doctores Kildare.
- 22.53.-Neuro en el blanco.
- 23.23.-Boletín informativo.

TENEMOS LA RAZON", ES LA BASE DE LA POSICION DE CHILE FRENTE A LA OEA

AYER EL EMBAJADOR DE CHILE EN ESTADOS UNIDOS, RADOMIRO TOMIC.— PARA PARTICIPAR EN LAS CONVERSACIONES QUE DESARROLLARAN EL GOBIERNO Y LA MISION ECONOMICA NORTEAMERICANA, LLEGO AYER AL PAIS EL REPRESENTANTE DE CHILE EN WASHINGTON

La fuerza de la posición de Chile ante la Conferencia de Cancilleres Americanos en Río de Janeiro nace de la realidad. Todos los planteamientos de la Cancillería para establecer sus puntos de vista sobre la OEA, se basan en esta afirmación: "Tenemos la razón".

La misión económica norteamericana, Radomiro Tomić, llegó ayer en la mañana a Santiago.

La misión económica norteamericana, Radomiro Tomić, llegó ayer en la mañana a Santiago.

La misión económica norteamericana, Radomiro Tomić, llegó ayer en la mañana a Santiago.

La misión económica norteamericana, Radomiro Tomić, llegó ayer en la mañana a Santiago.

La misión económica norteamericana, Radomiro Tomić, llegó ayer en la mañana a Santiago.

La misión económica norteamericana, Radomiro Tomić, llegó ayer en la mañana a Santiago.

La misión económica norteamericana, Radomiro Tomić, llegó ayer en la mañana a Santiago.

La misión económica norteamericana, Radomiro Tomić, llegó ayer en la mañana a Santiago.

Su primer día en Chile lo ocuparon la entrevista conjunta con el Presidente de la República, Eduardo Frei, y el Canciller Gabriel Valdés; una audiencia con el Ministro del Interior, Bernardo Leighton y una reunión-almuerzo con el senador electo por Valparaíso, Benjamín Prado. Este último ocupará la vacante dejada por Tomić en el Parlamento.

componerse en tres Consejos: económico, cultural y político. Cada uno con una responsabilidad y función de terminada y con cierta autonomía, en relación a los otros dos Consejos.

Todas las actividades no tienen por qué seguir centralizadas en Washington.

Este enorme continente tiene más de 30 millones de kilómetros cuadrados y no es justo ni conveniente que la OEA siga teniendo como eje una sola ciudad.

TRES IDEAS PARA RIO
"El tratado de solidaridad económica creo que girará en Río de Janeiro, alrededor de tres ideas, manifestó el Embajador ante la Casa Blanca."

PRIMERO, UNA EFECTIVA REALIZACION DEL ESQUEMA SEÑALADO EN LA ALIANZA PAR EL PROGRESO, DE COMPLEMENTAR EN GRADO ADECUADO EL ESFUERZO DE LOS PAISES AMERICANOS PARA SU DESARROLLO.

SEGUNDO, DE MANERA VITAL, SERA NECESARIO QUE TODOS LOS PAISES PONGAN LOS DOS HOMEBROS EN EL ESFUERZO

En improvisada conferencia de prensa a la salida de su entrevista con el Primer Mandatario, Radomiro Tomić resumió los principales puntos señalados por Chile para reforzar la Organización de Estados Americanos; desmintió rotundamente el rumor que circulaba sobre divergencias surgidas entre él y el Canciller Valdés en torno a la posición chilena frente a la integración latinoamericana.

La integración latinoamericana, en el grado adecuado, después de dos horas y cuarto, reunido con el Presidente de la República, Tomić habla con los periodistas.

La integración latinoamericana, en el grado adecuado, después de dos horas y cuarto, reunido con el Presidente de la República, Tomić habla con los periodistas.

americana y aclaró el verdadero sentido de este proceso con relación a EE.UU.

"La integración está contemplada en el programa de la Alianza para el Progreso, que fue idea del Presidente Kennedy, y mal podría entonces hablarse de "exclusión" de Estados Unidos de una fase que se hará dentro del Sistema Interamericano", puntualizó el Embajador.

"EL TERMINO USADO COMO "EXCLUSIÓN" DE ESTADOS UNIDOS DE NUESTRO ANHELO INTEGRACIONISTA NO TIENE FUNDAMENTO. LA INTEGRACION SE HARA DENTRO DEL SISTEMA INTERAMERICANO, NO PARA EXCLUIR A ESTADOS UNIDOS COMO UN ENEMIGO DE ESTE PROCESO."

"En la Carta de Montevideo se señala que debe hacerse la integración para los países subdesarrollados. Nadie puede creer que en esta fase en que América Latina comienza a salir del subdesarrollo pueda competir con el país más desarrollado del mundo."

"En fin, para ser terminante sobre este punto, debo manifestar que todo el problema surgido en torno al tema se desvanecerá si nos atenemos al significado textual de "integración latinoamericana", dijo el Embajador.

DESMENTIDO A UN RUMOR SIN BASE

"Espero despejar definitivamente una especulación nacida, creo yo, más de una mala información que de una noticia malintencionada, expresó Tomić.

"NO HAY NI HA HABIDO NINGUN DESACUERDO ENTRE EL CANCELLER VALDES Y EL EMBAJADOR EN WASHINGTON SOBRE LA POSICION DE CHILE FRENTE A LA INTEGRACION LATINOAMERICANA."

"Todos en Chile estamos de acuerdo — y también lo está América Latina — de que la integración es indispensable para el desarrollo económico. Sin ella no hay posibilidad de industrializar o aprovechar los productos de estos 19 países diferentes, con 19 fronteras, moneda diferente y regímenes diferentes."

"Esta primera etapa de integración debe hacerse sólo con países latinoamericanos."

EL EMBAJADOR DE CHILE en Washington, Radomiro Tomić, fue categorico para señalar la posición de Chile ante la próxima Conferencia de Cancilleres Americanos. También lo fue para aclarar el verdadero sentido de la integración latinoamericana.

La integración latinoamericana, en el grado adecuado, después de dos horas y cuarto, reunido con el Presidente de la República, Tomić habla con los periodistas.

ESTAN EN PRACTICA REVOLUCIONARIAS MEDIDAS PARA MEJORAR LA LOCOMOCION

El comparativo entregó la Subsecretaría de Transportes, confrontando la situación de la locomoción colectiva antes y ahora con las nuevas medidas adoptadas

La Subsecretaría de Transportes entregó a la prensa un comparativo, con el fin de destacar algunas medidas del Decreto 188, dictado el 14 del presente

ANTES DEL DECRETO N° 188
La renovación de las máquinas estaba a merced de cada empresario quisiera o pudiera hacer en tal forma que explicaba el hecho de que progresivamente se iba deteriorando el servicio, al no reponerse oportunamente el parque móvil.

Se había un organismo que se preocupara de la buena marcha del servicio, en cuanto a la atención permanente y regular que el servicio requiere.

Se había un organismo que se preocupara de la buena marcha del servicio, en cuanto a la atención permanente y regular que el servicio requiere.

Se había un organismo que se preocupara de la buena marcha del servicio, en cuanto a la atención permanente y regular que el servicio requiere.

Se había un organismo que se preocupara de la buena marcha del servicio, en cuanto a la atención permanente y regular que el servicio requiere.

Se había un organismo que se preocupara de la buena marcha del servicio, en cuanto a la atención permanente y regular que el servicio requiere.

Se había un organismo que se preocupara de la buena marcha del servicio, en cuanto a la atención permanente y regular que el servicio requiere.

Se había un organismo que se preocupara de la buena marcha del servicio, en cuanto a la atención permanente y regular que el servicio requiere.

Se había un organismo que se preocupara de la buena marcha del servicio, en cuanto a la atención permanente y regular que el servicio requiere.

Se había un organismo que se preocupara de la buena marcha del servicio, en cuanto a la atención permanente y regular que el servicio requiere.

Se había un organismo que se preocupara de la buena marcha del servicio, en cuanto a la atención permanente y regular que el servicio requiere.

Se había un organismo que se preocupara de la buena marcha del servicio, en cuanto a la atención permanente y regular que el servicio requiere.

Se había un organismo que se preocupara de la buena marcha del servicio, en cuanto a la atención permanente y regular que el servicio requiere.

Se había un organismo que se preocupara de la buena marcha del servicio, en cuanto a la atención permanente y regular que el servicio requiere.

Se había un organismo que se preocupara de la buena marcha del servicio, en cuanto a la atención permanente y regular que el servicio requiere.

mes, que significa, en la práctica, una innovación en todas las medidas tendientes a mejorar en forma sustancial el servicio de la locomoción colectiva del país.

CON LA APLICACION DEL DECRETO N° 188
De la recaudación bruta se descuentan ahora un 6% para un fondo de depreciación, destinado exclusivamente a la reposición de vehículos, lo que permitirá la renovación de los equipos cada 3 ó 6 años en forma automática.

Se está exigiendo un servicio continuado, con la obligatoriedad de mantener, por lo menos, 16 horas diarias de funcionamiento a los microbuses con 2 choferes mínimo por máquina, trabajada en turnos de 8 horas.

Está actuando la Junta Permanente de Vigilancia de la Locomoción Colectiva, que ha asumido la defensa del público para garantizarle buen servicio y la correcta atención que se le debe dispensar.

La acción de vigilancia se ha proyectado a las provincias y departamentos, con el fin de que se respeten integralmente los derechos de los pasajeros.

Se ha corregido la omisión con un seguro de Pasajeros. La prima será pagada por los empresarios y su importe será considerado en la fijación de las actuales tarifas. La forma en que operará este seguro la está considerando una comisión que preside el señor Mario Donoso Colliados, del Instituto de Seguros del Estado.

Se mantiene la misma liberalidad para los pasajeros y las franquicias para los secundarios y universitarios, ampliándose éstas para los estudiantes vespertinos y nocturnos.

Funcionará una Escuela de Locomoción Colectiva para preparar y perfeccionar al personal en los aspectos técnicos, humanos y sociales, lo que redundará en mejor servicio y seguridad para los pasajeros.

Las modificaciones en los recorridos y la creación de nuevas líneas que sean necesarias, es materia que está considerando un Comité de Transportes, que integran Jaime Sepúlveda, de la Subsecretaría de Transportes; Rafael Señoret, de la Confederación de Municipalidades; y el teniente coronel Gerardo Bravo Poblete, del Cuerpo de Carabineros.

De la lectura de estos cuadros fluye sola la conclusión de los verdaderos cambios revolucionarios que importa la puesta en marcha de este conjunto de medidas que en

CUADROS COMPARATIVOS

ANTES DEL DECRETO N° 188

No existía una entidad orientadora para asesorar en la organización de empresas de locomoción colectiva.

Cada empresario debía cubrir los gastos operacionales, sin una organización que los representara para hacer las compras al por mayor, reduciendo los costos.

Los repuestos eran adquiridos por cada empresario, pagando precios al detalle que no siempre se ajustaban a lo que legítimamente debe cobrarse.

Lo mismo sucedía en lo que se refiere al abastecimiento requerido para los vehículos de locomoción, ya que cada empresario debía afrontar sólo estos gastos.

La importación de chasis estaba librada a la iniciativa de cada empresario, que perdía largo tiempo en los trámites de internación y no tenía posibilidad de aprovechar mejores ofertas que se hacen con ocasión de la compra de grandes partidas.

Para precisar el número de pasajeros vendidos en la situación de establecer costos para determinar tarifas, se hubo problemas en la clarificación de la entrada bruta.

No existía un organismo estable dedicado exclusivamente a velar por el cumplimiento de los deberes patronales (pago de remuneraciones, leyes sociales, etc.), lo que era motivo de frecuentes conflictos que afectaban al servicio, en desmedro de las necesidades de locomoción del público.

Siempre los reajustes de tarifas se concedían sin que se establecieran medidas efectivas para mejorar el servicio.

el transcurso de los próximos meses producirán, por fin, el mejoramiento que todos los habitantes de las ciudades del país anhelan en la locomoción.

CON LA APLICACION DEL DECRETO N° 188

Se ha constituido una comisión técnica que asesorará en la orientación y organización de empresas de locomoción colectiva.

Está en funcionamiento una comisión que, por la vía del cooperativismo, atenderá las compras en conjunto para rebajar los costos de explotación. Integran esta comisión Daniel Sánchez de la Subsecretaría de Transportes; Adriano Rossi, del Instituto Chileno de Educación Cooperativa; y Samuel Meneses, del Departamento de Cooperativas de DIRINCO.

Ahora actúa una comisión asesora para estas adquisiciones, que está formada por Claudio Olave y Aníbal Gajardo de la Subsecretaría de Transportes, y Gabriel Salvador, de DIRINCO.

El abastecimiento en conjunto de la locomoción colectiva es estudiado por una comisión integrada por Claudio Olave y Rubén Astorga, ambos de la Subsecretaría de Transportes.

La Subsecretaría de Transportes ha designado a Daniel Sánchez y Aníbal Gajardo para los trámites de internación de chasis en conjunto, de acuerdo con las ofertas más convenientes que se han pedido a las industrias del ramo de todo el mundo.

El problema se eliminará con la impresión de boletos que hará la Casa de Moneda de Chile. El sistema que se aplicará está siendo considerado por la comisión que integran Daniel Sánchez, de la Subsecretaría de Transportes; Manuel Núñez y Oscar Carrasco, de la Asesoría Económica de esta Subsecretaría; y un representante de la Subsecretaría de Previsión del Ministerio del Trabajo, de la Tesorería General de la Casa de Moneda, de la Dirección de Impuestos Internos y del Banco del Estado.

La Junta Permanente de Vigilancia de la Locomoción Colectiva, creada por el decreto 188, actuará oportunamente en adelante, con el fin de subsanar estos problemas antes que originen "paros" en perjuicio de la población.

Ahora existen revolucionarias medidas para mejorar el servicio, que implican una solución definitiva para este problema en un futuro cercano.

panadería requisada aumentó producción en 25 %

120 quintales que amasaba diariamente, subió a 150 quintales.— Ello permitió enviar pan a los dieciséis puestos dependientes de esta panadería que estaba sin abastecimiento

La satisfacción del público del extenso abastecimiento, comenzó ayer miércoles, a funcionar la intervención de la Dirección de Comercio, la panadería requisada el día 22 por este servicio y que es propiedad de don Domingo Castaño. Se trata del establecimiento en Avda. Providencia 1391.

Con información proporcionada por el interventor, Luis Mackay, en el primer día, la producción aumentó en un 25%.

El propietario estaba elaborando 120 quintales de harina apro-

ximadamente, ayer la elaboración alcanzó a más de 150 quintales. Esta tarea se cumplió en tres turnos. También se prosiguió la fabricación de pasteles y tipos especiales de pan.

Por otra parte, el interventor señaló que se había normalizado en este primer día, la distribución a los 16 puestos de venta dependientes de esta misma panadería. Estos puestos de venta de pan están situados en los lugares que se indican señalándose además la cantidad de pan corriente que recibieron en el primer día que funcionaron bajo control:

Anoquindo 4106, 250 kilos; Anoquindo 4522, 450 kilos; Elidoro Yáñez 1081, 63 kilos; Obispo

Salas 0285, 130 kilos; Américo Vespucio 530, 285 kilos; Marchant Pereira, 593, 235 kilos; Mercado Providencia, 103 kilos; Holanda 1498, 78 kilos; Gertrudis Echeñique 359, 235 kilos; Diagonal Oriente 1913, 162 kilos; Toledo 801, 225 kilos; Las Dalias 2892, 215 kilos; Los Conquistadores 2254 (P. de Valdivia Norte), 415 kilos; Elidoro Yáñez 2241, 63 kilos; Elidoro Yáñez 1095, 455 kilos; Américo Vespucio Norte 2188, 505 kilos.

Se recomienda al público, que había dejado de concurrir a esos puestos porque estaban cerrados o no disponían de cantidades suficientes de pan, lo haga ahora, evitando las colas en las panaderías.



LOS DELEGADOS Y ejecutivos de la Asociación Latinoamericana de Ferrocarriles, que concurren a la Reunión de Santiago, realizaron una visita de cortesía al Presidente de la República. EN EL GRABADO, el senador uruguayo, Juan Carlos Fure, el vicepresidente de la Empresa de Ferrocarriles Argentinos, Camilo Chirinos, y Luis Falcón, Director General de los Ferrocarriles del Estado. Durante su visita al Presidente.



—Yo vivo en un tranquilo barrio de los extremos de la ciudad.

DE LA PRENSA EXTRANJERA:

Arreglo en Familia

El autor de este artículo es Nemesto Fernández Cuesta, escritor, Doctor en Derecho, Director del Banco Exterior de España, editorialista de "ABC", y gran amigo de Chile.

A Chile se le llama el País de la Tierra Inquieta, donde la catástrofe del terremoto llega como el ladrón nocturno de que nos habla el Evangelio. Ahora ha llegado una vez más. Inimaginable para los que no han vivido la terrible experiencia. Sordo clamor de una tierra que hierve para acabar en el ciego cataclismo. Todo ha sucedido pocos días después del explosivo triunfo electoral de Frei. Una victoria que asimismo conmovió al mundo con su rotundidad. Tal vez el seísmo haya exteriorizado dramáticamente el final de las viejas fórmulas y el nacimiento de una nueva edad. El brusco tránsito a una distinta ideología.

Dicen en Chile que nadie debe recordar los terremotos, ni hablar siquiera de ellos. Al día siguiente comienza la afanosa reconstrucción y la vida resurge como si nada hubiera ocurrido. También ahora ha sido así, y de nuevo los chilenos han recobrado el ritmo de su actividad después de la catástrofe. Pueblo admirable, que agoniza y resucita con una insólita capacidad para olvidar el espanto. "Desperté cuando la tierra de mis sueños faltó bajo mi cama", ha escrito el poeta, pero siempre amanece un nuevo día. Siempre una mañana que da al chileno su bendita inconsciencia, su heroísmo para empezar de nuevo, su fatalismo para vivir con avidez el presente. Quizá todo ello explique un poco las peculiaridades de una economía endeudada progresivamente con el exterior hasta límites patológicos. Cada chileno debe más de 300 dólares y el 51% de todos los ingresos está comprometido en el pago de intereses y amortizaciones. Sin duda, la urgente transformación económica programada es un verdadero desafío que precisa el concurso esforzado de todo el pueblo chileno. No pide limonada, pero requiere la comprensión del mundo occidental que le guste o no, juega también en el paño de la nueva experiencia política de Chile.

Cuando apenas Santiago y Valparaíso habían tenido tiempo de enfrentarse con sus escombros y sus muertos, un chileno de cuarenta y tres años de edad, que fue Ministro de Hacienda a los treinta y uno, gerente del Banco Central de su país y que ostenta la presidencia del Banco Interamericano de Desarrollo, ha estado dos días en Madrid. Felipe Herrera, citando una observación de su compatriota Gabriela Mistral, nos recordaba que en una cuadrilla de trabajadores, el que acaba antes su tarea ayuda a concluir la de los demás. España no ha concluido la suya —decía— pero tiende la mano con veinte millones de dólares para contribuir a resolver las necesidades de sus compañeros más retrasados. El préstamo del Instituto Español de Moneda Extranjera al Banco Interamericano de Desarrollo, es, en verdad, un arreglo de familia.

Ahora Chile, el país hermano, la patria de Felipe Herrera merece un aliento especial. España se lo brindó a la española hace poco en París, cuando se adelantó a defender la moratoria de los créditos europeos en contra de las actitudes de otros países más interesados y desde luego, de mayores recursos. Ahora también España vive, con cristiana solidaridad, la tragedia de Chile, y el pueblo español se dispone a ofrecer su ayuda material. Pobres o ricos, siempre estaremos "al tiro", como dicen los santiaguinos, para unir nuestro hombro al de los países americanos. Chile puede estar seguro de que en su desarrollo económico volverá a encontrar pronto nuestra mano familiar bien extendida.

La Pena de Muerte

La condenación a muerte, en primer instancia, de una mujer acusada y convicta de homicidios múltiples, ha vuelto a desencadenar, como siempre ha acaecido en Chile frente a un posible futuro ajusticiado, el debate en torno a la pena de muerte.

Seguramente es el de la pena de muerte el asunto que mayor controversia ha suscitado a lo largo de los siglos. En el debate tercan, siempre, por ambos bandos, consideraciones altamente atendibles: la necesidad de una vindicta pública proporcionada a la gravedad del crimen, el carácter irreparable de la pena, la crueldad de ella, la real eficacia que la pena capital tiene como escarmiento. Esos son sólo algunos de los muchos argumentos que son y han sido siempre dados por los adversarios de la existencia de la pena de muerte y por quienes estiman que ella es, dolorosa, necesaria.

Muchas, muchas bellas y profundas páginas se han escrito en torno a la pena de muerte. Recordemos, a guisa de ejemplo, "Los últimos momentos de un condenado a muerte", de Víctor Hugo, y "La pena de muerte", de Jiménez de Azúa. Ambas obras constituyen vibrantes y también, apasionados ataques a la pena de muerte.

Pero, a pesar de las valiosas opiniones en contra, la pena de muerte —si bien perdiendo terreno— sigue vigente en la mayoría de los países del mundo. Es cierto que recientemente ha si-

Alfonso Stephens Freire

Inversiones Extranjeras

El Presidente Frei, en recientes declaraciones a la revista norteamericana "U. S. News and World Report", abordó una serie de tópicos económicos, sociales y políticos de la más alta trascendencia nacional y hemisférica.

Uno de ellos fue el que se relaciona con las inversiones extranjeras. Textualmente respondió así el Mandatario chileno a las preguntas pertinentes del periodista:

"Tratemos de estimular la inversión privada, tanto la extranjera como la nacional".

"Chile es una nación especialmente atractiva para la inversión extranjera".

"Puedo señalar algunas razones":

"Tenemos una larga historia de democracia y del predominio de la ley y de la justicia".

"Chile garantiza siempre, de modo absoluto, a las personas y las propiedades extranjeras. No hemos confiscado nunca inversiones extranjeras".

"Los tribunales de justicia chilenos tienen absoluta independencia del Gobierno".

"Contamos con recursos naturales inmensos".

"Tenemos un serio programa para la transformación económica y social de nuestro país, dentro de un marco de democracia".

"Si fallamos en obtener el capital necesario para esta transformación, entonces el pueblo pensará que en América Latina no hay otra alternativa —para salir de su pobreza— que la que ofrecen los regímenes que prometen desarrollo a través de un sistema totalitario".

No es necesario formular mayores comentarios en torno a estos conceptos presidenciales.

Habían demasado claro. Son demasiado sólidos y realistas.

Es obvio que Chile ofrece plenas garantías al capital privado; y no lo es menos que necesita de ese capital para hacer frente al enorme esfuerzo de inversión que significará el desarrollo integral del programa económico del Gobierno.

Chile, como lo señaló el Mandatario, espera que esa ayuda llegue al país y a la América Latina.

Si esa ayuda, la única alternativa que se plantearía a los pueblos empobrecidos y defraudados en sus anhelos de mejores niveles de vida, sería la que en este instante todos rechazan por razón de su adhesión a la democracia y a la libertad.

Pero con el atraso de los pueblos no se puede jugar a los descuentos.

Las esperanzas también terminan.

De ahí la urgencia de atender al sentido profundo que emana de las palabras del Presidente chileno.

Advertencia y esperanza al mismo tiempo.

Chile y el Tercer Mundo

Algunos cables provenientes de Estados Unidos nos han traído en los últimos días la inquietud norteamericana por la posición de Chile frente al "TERCER MUNDO", el cual está compuesto por los países subdesarrollados.

Esta preocupación tuvo su más autorizada expresión en un breve párrafo del comentado discurso del Vicepresidente Humphrey, al conmemorar un nuevo aniversario de la OEA, el 14 de abril recién pasado. Dijo: "Los países de América Latina son y deben continuar siendo diferentes de Estados Unidos y Europa. Pero no deben ver su propio destino o futuro en términos de una mitad no occidental del mundo, sólo porque comparten con las sociedades de Asia y África una condición menos desarrollada".

El temor está a la vista, a pesar de lo atenuado que aparece en palabras tan cuidadosamente elegidas. Se critica en ellas un presunto intento de pasar a formar parte de "una mitad NO OCCIDENTAL del mundo", abandonando, consecuentemente, el mundo occidental del que formamos parte.

No se justifica este temor. Sólo una interpretación poco decantada de la posición de Chile parece haber provocado esta falsa imagen. Por ello, conviene hacer claridad en este problema fundamental de nuestro país.

El fin último de la posición chilena es el de llegar a formar parte de un mundo fraternal, unido en su inmensa diversidad, integrado en la multiplicidad de partes que lo componen y que se complementan. No acepta que la actual división del mundo sea un hecho consumado. No desea ver a las naciones divididas, ni en dos, ni en tres, ni en cuatro o diez bloques, rencorosos y desconfiados entre sí. Estima que esa es una realidad que debe ser cambiada, porque no ayuda a los hombres a alcanzar la plenitud de su desarrollo.

Cartas al Director

GABRIELA EN LA MISERIA

Señor Director:

Existe en la Comuna de Maipú, muy cerca de Los Cerillos una escuela, la N° 315, que por esas raras ironías de la vida lleva el nombre de Gabriela Mistral, y que, sin embargo, funciona en un local tan miserable que de haberlo conocido la ilustre poetisa le hubiera dedicado uno de sus más dolidos poemas.

Estoy cierto que tal situación no debe estar en conocimiento de nuestras autoridades, quienes ya habrían visto la forma de solucionar esta triste situación. Del mismo modo sería bueno que autoridades sanitarias y aquellas encargadas de la revisión de locales afectados por el sismo, dieran su veredicto, a fin de que informaran si las condiciones del inmueble corresponden a las necesidades mínimas de seguridad sanitaria y ambiental.

Al hacer la presente petición creo interpretar las inquietudes no tan sólo de maestros y padres del grupo vecinal, sino muy especialmente de aquellos cientos de "píccolos desnutridos" que llegan día a día a estas precarias aulas a recibir las diarias lecciones de sus "maestros rurales".

Saluda atte. Ud.— Carnet 3701522, Santiago.

NUEVOS RICOS

Señor Director:

Respecto al decreto que alza el valor del pasaje en vehículos de la locomoción colectiva, creo un deber, como ciudadano y como pasajero habitual, advertir para que las autoridades correspondientes estén alertas sobre las consecuencias y derivados de esta nueva modalidad.

El alza del pasaje en microbuses y troleibuses a 120 pesos durante el día, ya está dando margen a abusos de parte de estos choferes, el se sentí-

do de que si el pasajero cancela con 150 pesos, abusivamente cobran los 120 pesos, manifestando no tener moneda de 10 pesos. Cuando el pasaje es nocturno y vale 180 pesos, tampoco hay vuelto, de tal forma que vale 200 pesos.

El pasajero no reclama su dinero por no escuchar insultos y groserías, porque estos señores choferes se molestan tanto cuando se les cobra el vuelto que manifiestan que "casaca se van a hacer ricos con 20 pesos".

No se hará rico el pasajero, pero sí el chofer, que vino a la salud atte.— Carnet 728520, Santiago.

PROMOCION POPULAR

Señor Director:

La Junta Vecinal de la Población San Judas Tadeo, de Peñalolén, desea hacer públicos sus agradecimientos a la Consejería Nacional de Promoción Popular, gracias a cuyas gestiones fue posible dotar a este Grupo Habitacional de una nueva línea de buses (Vilacura-Peñalolén), que vino a aliviar en gran parte la aguda escasez de locomoción en el sector.

Debemos hacer presente, asimismo, nuestro reconocimiento a los vecinos de nuestra población, que en todo momento prestaron a la directiva que suscribe el apoyo indispensable para llevar adelante sus planes y propósitos de beneficio común para los que integramos esta comunidad.

Agradeciendo de antemano la inserción de esta carta, me permito suscribirme como Sr. Ss.— Francisco Albornoz presidente; Diego Fernández secretario.

VALIDEZ DE EXAMENES

Señor Director:

Soy estudiante de tercer año de humanidades. En 1963 perdí el segundo, el que repetí, posteriormente, en 1964, antes de pasar a tercero sin dificultades. Ahora, en 1965, quisiera recuperar el año, vale decir, hacer tercero y

Puerilidad Marxista

Ante el 1.º de Mayo

La pluralidad sindical a que dará paso la Reforma al Código del Trabajo permitirá que una inmensa cantidad de trabajadores, insuficientemente representados por el organismo sindical marxista, tengan acceso, en adelante, a la lucha gremial para defender sus propios intereses, y no, como hasta ahora ha ocurrido, para servir de instrumento a las finalidades políticas de los partidos marxistas.

Estos trabajadores han expresado su conformidad con la política laboral del Gobierno invitando espontáneamente al Jefe del Estado a concurrir a los actos que conmemorarán el Día del Trabajo, el 1.º de Mayo.

Este simple hecho ha servido para que los marxistas acusen al Gobierno de querer "robarles" el 1.º de Mayo, denuncia tan pueril, que asombra por su liviandad. Pues, ¿a título de qué podrían los partidos marxistas arrogarse la propiedad del 1.º de Mayo? Esta fecha conmemora un capítulo heroico de las luchas de los trabajadores por humanizar sus condiciones laborales. Como tal, pertenece a la historia de la civilización, y es un bien común de todos los hombres, de cuya conmemoración nadie podría atribuirse el derecho exclusivo, sin incurrir en la más infame de las egoísmos.

Pero, no satisfechos con caer en esta puerilidad, los comunistas se han permitido calificar al Presidente de la República de "Agente Divisionista", por el sólo hecho de haber aceptado la invitación de que fue objeto.

No obstante, el sindicalismo marxista podría haberse acercado, en su oportunidad, a conversar con el Presidente Frei. Un mandatario que sólo se propone el beneficio de todos los chilenos, gobernando por encima de los antagonismos políticos, no habría tenido inconvenientes en departir con los representantes del sindicalismo marxista. Pero los marxistas se sustraen por su propia determinación este diálogo, pese a que en regímenes muy próximos no tuvieron remilgos para acercarse a conversar con el Ejecutivo. ¿Esperan, los marxistas, que porque ellos no quieren entablar diálogo con el Presidente, todos los trabajadores estén obligados a seguirlos en su actitud? ¿O es que los trabajadores no tienen libertad para orientar su acción gremial al margen de lo que dispongan las directivas de los partidos marxistas? Ni siquiera los sindicalistas marxistas tuvieron la cortesía de acercarse a saludar al Presidente de la República, luego de su ascensión al mando. Este desaire se efectuó con un Presidente que jamás ha sido patron de nadie ni, mucho menos, representante de los intereses patronales. La CUT, simplemente, se ha cerrado a toda posibilidad de diálogo con el Ejecutivo. Esta omisión a sus propias responsabilidades sindicales no se mejora por el absurdo expediente de calificar ahora al Presidente Frei de "Agente Divisionista".

Resulta penoso observar las actuaciones de hombres que se enredan en su propia maraña conceptual y lanzan a la disparada las más arbitrarias calificaciones de los jerga particular sobre personalidades que deberían merecerles, cuando menos, el elemental respeto a que obliga la convivencia democrática.

El Partido Comunista no tiene la representación exclusiva del movimiento obrero chileno. El movimiento obrero mundial no se identifica necesariamente con la acción de los Partidos Comunistas. Sólo teniendo a la vista estos hechos, referendados cotidianamente por la historia contemporánea, los comunistas podrán superar el estrecho y burdo esquema en que están encerrados. Junto con superarlos, podrán evitarse también, acumular epítetos sobre quienes no los merecen.

Moral Japonesa

El Día Nacional del Japón, que celebra ese país en la fecha aniversario de su Emperador, me induce a considerar algunos rasgos característicos de esa nación admirable.

En seis largos años de permanencia en Japón, alcancé a coleccionar los postmodernos del esplendor imperial y los últimos vestigios feudales representados por el militarismo que llevó al país a la guerra. Conoci la portentosa industrialización, via por la que esa nación sobre y superabundaba buscaba el medio de sobrevivir. Conoci los viejos templos poblados de dioses y donde el principal de todos, el dios único, es la nación. Se adora a la patria como entidad viva y eterna. Ella se prolonga más allá de la muerte y ella, según las obras de sus hijos, premia a los buenos y castiga a los malos. Conoci montañas y jardines sagrados y flores mitológicas. Conoci los heroísmos y las quimeras que la historia y la leyenda ofrecen al culto y al ensueño de los siglos.

Prefiero evocar, sin embargo, aquello que me dejó impresión más viva por que hirió mi emoción y porque al mismo tiempo me resultó universal: el pueblo japonés como lo vi y lo sentí, su cohesión, su tenacidad, su inalterable, su grandeza de espíritu, su tenacidad, su contracción al trabajo, su disciplina.

De estas virtudes no podría ofrecer pruebas. Necesitaría escribir largo para analizarlas. Me conformo con una síntesis recordando, por ejemplo, una mañana gris en que regresé a Yokohama después de haber incurrido en la guerra del Pacífico. Había partido de regreso a Occidente y este regreso se frustró porque mi barco al llegar a paralelo 180° recibí orden de volver al Japón. Ese mismo día, casi a esa misma hora, había estado la guerra allí mismo, en Pearl Harbour. El barco viró en redondo arrojando la revancha aliada y un tremendo tifón que levantaba murallas de oleaje que se rompían sobre los puentes y azotaban el "ojo de buque" de mi camarote. El huracán azotaba a los pasajeros. Dentro del barco nada se tenía en pie. Elegí el camino de ignorar lo que ocurría. Me refugié en mi cabina. Dormía de día. De noche bebía gin.

Así pasaron ocho días. A punto de llegar a puerto, esperaba encontrar un pueblo agitado por el clima de guerra, exaltado por los triunfos de Manila y Hong-Kong y por el desastre que la aviación imperial había asestado a los acorazados británicos "Repulse" y "Prince of Wales". Pero no fue así. Los mismos rostros serenos que yo había dejado hacia quince días, se me presentaron, de nuevo, sin alteración. Pregunté a los presentes: ¿Ustedes no cambian con la guerra? Si, respondieron. Cambiamos porque trabajamos más.

El Gobierno dispuso limitar al mínimo la producción de alimentos y vestuario. Había que dedicar toda la fuerza a la producción de guerra. Era preciso además que el pueblo no gastara y que no se produjera inflación. En las vitrinas del comercio no se veía un zapato, ni un traje, ni una lata de conservas, ni un frasco de licor. Nada. Cuando en un restaurante pedía los platos acostumbrados me respondían: Arimazame. Quiere decir: no hay. Todo era arimazame en el Imperio porque no había nada. Lo que había de la moral del pueblo japonés que cumplían. No había mercado negro. Las mercaderías almacenadas fueron selladas con un simple rotulo. Había bastado un tirón para arrancarlo. Nadie lo tocaba, sin embargo. Respetando las órdenes de la autoridad, ellos hacían patriotismo y mantenían la unidad nacional.

La última sorpresa la tuve con el desembarco norteamericano después de la derrota sobrelevada con estoicismo tan heroico como de las batallas. Todos tenían represalias, venganzas, sabotajes. Los japoneses aplicaron una máxima tradicional: shikatakanai. "No hay nada que hacer". Cuando todo está perdido, no hay que desperdiciar la energía. Es necesario resignarse. Además el enemigo triunfante es digno de respeto. Toda la población, desde el Emperador hasta el último cooli, colaboraron lealmente con los vencedores.

Punto Ojalá basten estas breves notas para dar idea de las virtudes de una raza que, a veinte años de la capitulación, se convierte en una de las grandes potencias industriales del mundo bajo el signo de la paz.

Gustavo Labarca Garat

Mundogramma

Los conceptos enuncados por el presidente del Banco Interamericano de Desarrollo, don Felipe Herrera, en cuanto al servicio de la deuda externa obstaculizada, manera grave el desarrollo de los países latinoamericanos, respondiendo a una realidad irrefutable. Desde luego, el servicio de la deuda externa es uno de los factores que más influyen en el déficit crónico que acusan las balanzas de pagos de los países latinoamericanos. El punto de partida de una decisión importante a la altura de la capital externa destinado a impulsar el desarrollo económico de la En su informe sobre las actividades del organismo que preside, el señor Herrera subraya la importancia de la deuda externa, que se ha hecho particularmente notoria en el último trimestre de los últimos cuatro meses. El monto de los préstamos a los países latinoamericanos es del orden de los tres mil millones de dólares, los cuales ellos a largo plazo y son dedicados al financiamiento de proyectos para el desarrollo. Destaca, asimismo, la extensión de la actividad del BID a una órbita que va más allá de las operaciones meramente financieras para incluir planes sustanciales que vinculan al organismo con el desarrollo social de la región.

GROMYKO Y COUVE DE MURVILLE

La seguridad europea el desarme atómico, los temas principales abordados en el curso de sus conversaciones, el Canciller soviético Andrei Gromyko y su colega francés Maurice Couve de Murville. Con conversaciones a la vez observada en términos de las conversaciones, el Ministro de Relaciones Exteriores soviético prometió que Agustín Garmy, el primer ministro de la Unión Soviética, visitaría a la J. de la prensa, antes de emprender viaje de regreso a Moscú. Intercedió el J. de la prensa, antes de emprender viaje de regreso a Moscú. Intercedió el J. de la prensa, antes de emprender viaje de regreso a Moscú.

Dos Gotas Raul de Agua

En tático acuerdo, el diario conservador de Salta, el "Diario de Salta", publicó un artículo en el que se decía: "El Verbo se levanta de la carne".

Ambos coinciden en la idea de que "propaganda" da las informaciones que el comentario editor de las primeras casas prefabricadas y finitivas para los países de Nogaes y Llay-Llay a solo 20 mil pesos el sismo que destruyó las viviendas de esas localidades.

Nos asombra la increíble falta de novedad a los ojos de descubrimiento.

El diario comunista el conservador olvidan go muy antiguo: que la prensa es el más efectivo medio de propaganda que se conoce. Todo lo que pone en letras de molde es propaganda. En nuestros días, por el contrario, el servicio público ideal favorable a nuestro pueblo. Ha sido propaganda de frente a realidades de este Gobierno. Otros hacen propaganda de sus posturas, arcaicas o de su política negativa, desgraciadamente unidos en contra de la realidad.

Es propio de una mente confusa imaginar que atribuyamos al texto evangélico al autor "La Política y el Espiritu". Toda persona que que las palabras no son monopolio de nadie, verbo se hizo carne, usó San Juan para significar que un profeta se había cumplido, autor del ensayo, como referimos, como mismos términos como distintos, para significar que las ideas de renovación deben convertirse en realidad.

Las premisas reaccionarias nunca encarnadas en beneficio de la clase popular. Las acciones estudiantiles y el trabajo lento impulsado por el comunismo tanto por el hecho de que el progreso nacional no lo presionan pretendiendo lo concreto y paralizan la transformación social que el Gobierno está efectuando.

RENE BRAVO EXPONE 30 OLEOS



El pintor René Bravo Sanhueza inauguró una muestra de 30 óleos en la Sala Previsión del Banco de Chile, San Antonio 327, subterráneo. La exposición ha sido muy visitada y el artista ha recibido elogios de la crítica. La muestra de los óleos de René Bravo permanecerá abierta hasta el 1.º de mayo, y puede ser visitada de 9.30 a 13 y de 15.30 a 20 horas. EN EL GRABADO, René Bravo, señala su obra "Desde Los Pinos" en el Cerro Nícol, de Temuco.

ROTATIVO DE ABASTECIMIENTO PARA FF. AA. DESPACHO EL SENADO

cumplir un tercer trámite constitucional en la Cámara de Diputados.— Homenajes a la memoria de Armando Lazcano, Rubén Azócar, Ricardo Latcham, Alfredo Palacios y Pedro Albizu Campos

El despacho ayer el Abastecimiento-Armada de Chile. La Comisión de Defensa propuso que dicho fondo abarcara a las tres ramas de las Fuerzas Armadas, y así lo acordó el Senado.

De tal suerte, este proyecto volvió a la Cámara de Diputados, en tercer trámite constitucional.

En la tabla general de la Comisión de Hacienda, un proyecto de ley que libera de derechos de internación a diversos elementos destinados a la Central Única de Trabajadores.

Dicha Comisión había acordado proponer al archivo ese proyecto.

AS AUTORIDADES ELIGE HOY DE LA PRIMERA COMUNA

La mesa elegida en la Octava Comuna será controlada por el presidente Provincial, regidor José Pablo Domínguez, en tanto que la de la Séptima Comuna lo será por la señora Marta Matía de Roseros, presidenta femenina del Distrito.

HOMENAJES

En la sesión de ayer del Senado se rindieron cinco homenajes a otras tantas personalidades, chilenas y extranjeras, recientemente fallecidas.

CUENTA

Al iniciarse la sesión se informó de una comunicación del Parlamento del Perú, en que se pide trato preferencial para las materias primas latinoamericanas, en los Estados Unidos.

OFICIO DE OFICINA DE INFORMACIONES A LA CONTRALORIA

La Oficina de Informaciones de la Cámara de Diputados envió ayer un oficio a la Contraloría General de la República solicitando la aplicación de las medidas dispuestas en la ley N.º 13.069 al Subsecretario de Transportes del Ministerio de Economía, Sergio Saldivia.

EN CONVERSACIONES LA MESA DEL SENADO

Entre demócratas cristianos y liberales se oyer. Esta noche sesionará el Comité Central del Partido Socialista.



ARMANDO LAZCANO

HERRERA, periodista recientemente fallecido, que ayer fue objeto de un homenaje en el Senado.

SESIONES SUSPENDIDAS

Por falta de asuntos en estado de tabla, el Senado acordó suspender sus sesiones ordinarias del martes 4 y miércoles 5 de mayo próximo.

Doce horas diarias trabaja el Tribunal Calificador

Los escrutinios que no se hicieron el día de la elección, deben realizarse, aunque nadie lo pida, por mandato expreso de la ley.— Declaraciones de don Víctor Ortiz Castro, presidente del Tribunal

El Ministro de la Corte Suprema, don Víctor Ortiz Castro, presidente del Tribunal Calificador de Elecciones, reveló ayer a LA NACION que aun no ha habido pronunciamiento sobre el Recurso de Reposición presentado por el diputado comunista César Godoy Urrutia.

Este recurso se recibió el lunes último y por el se pide que el Tribunal haga en público los recuentos de votos que acordare y los escrutinios que no se hicieron el día de la elección general parlamentaria.

HERMANA DEL GOTE RAÚL AMPUERO

Agustina de una larga enfermedad falleció ayer a las 10.30 horas, a los 78 años de edad, la señora Nelly Ampuero, hermana del escritor Raúl Ampuero.

PROPIETARIOS Y OCUPANTES DE VIVIENDAS DAÑADAS POR EL SISMO DEL 23 DE MARZO

Ante a la premura con que algunos propietarios afectados por el sismo están empezando a reparar sus daños, el Colegio se hace eco para advertir:

Que, luego de un movimiento telúrico como el ocurrido, es de toda prudencia no hacer reparaciones sin previo informe y asesoramiento de un profesional idóneo (Ingeniero, Arquitecto o Constructor Civil), ya que otro procedimiento puede llevar a la pérdida de lo invertido en la reparación y, lo peor, a un emboscamiento de peligros que pueden redundar en mayores perjuicios y desgracias personales.

Que se hace un deber denunciar la actuación directa y sin control ni responsabilidad técnica, de maestros o personas que se hacen llamar "Contratistas", que no tienen los conocimientos y responsabilidades que el caso actual requiere, y

Que el Colegio hace público, tanto su adhesión a las autoridades provinciales y comunales por su política estricta de control de los daños y exigencias en las reparaciones, como su deseo que dicha política persiga, para resguardo del patrimonio y de la salud de los ciudadanos.

El señor Altamirano, diputado por Valdivia y senador presuntamente electo por Santiago, anunció que hoy presentaría el Recurso de Reposición anunciado por dirigentes socialistas.

Aprobado por el Congreso proyecto que destina fondos para caminos

La iniciativa queda en condiciones de ser promulgada u observada por el Ejecutivo.— Aprobada amnistía para infractores a la Ley de Reclutamiento para las FF. AA.— Chile adherirá a acuerdo internacional para establecer sistema de telecomunicaciones mediante satélites artificiales

Las modificaciones del Senado al proyecto que enmienda la Ley N.º 11.823, que establece un impuesto a la producción de cobre con el objeto de hacer una nueva distribución de fondos para caminos, fueron aprobadas ayer por la Cámara de Diputados en su sesión ordinaria, celebrada de 16.15 a 19.15 horas, bajo la presidencia del titular, Diputado Raúl Morales Adriaola.

El proyecto aprobado por ambas ramas del Congreso establece que una vez terminadas las obras del camino de Santiago a Arica y del Camino Longitudinal, los fondos correspondientes se distribuirán en un 35 por ciento para construir y pavimentar los caminos transversales de Santiago a Arica; en un 45 por ciento para la construcción y pavimentación de los caminos transversales de Santiago a Puerto Montt, y en un 20 por ciento para la construcción y pavimentación de los caminos transversales de las provincias de Chiloé, Aisen y Magallanes.

Con dos indicaciones fue aprobada también la moción que otorga franquicias aduanaeras a la internación de especies destinadas a la Clínica Alemana de Valdivia. Las indicaciones establecen el mismo tipo de franquicias para la internación de un furgón funerario de la Sociedad de Socorros Mutuos "Andrés Bello" de Linares, para uso de sus asociados, y para la internación de un automóvil Ford 1956 y un trailer de construcción casera, con instrumentos científicos, para el Observatorio Astronómico "Muñoz de la Parra", de Villa Alemana, provincia de Valparaíso.

Otros acuerdos adoptados por la Cámara en su sesión de ayer, fueron: a) trámite de "suma" urgencia para un Mensaje del Ejecutivo por el cual Chile adhiera a un acuerdo para establecer un sistema provisional, de tipo comercial, de telecomunicaciones por medio de satélites artificiales; b) trámite de "simple" urgencia.

La Corporación también dio su aprobación ayer, sin debate y sobre tabla, a un proyecto ya aprobado por el Senado, por el cual se concede amnistía a los infractores a la Ley N.º 11.170, sobre Reclutamiento para las Fuerzas Armadas. Consta de un artículo: "Concedese amnistía en favor de los infractores a la Ley N.º 11.170 sobre reclutamiento para las FF. AA. A esta amnistía podrán acogerse los nacidos hasta el 31 de diciembre de 1945, que se presenten a las Oficinas de Reclutamiento y paguen un impuesto fiscal de un escudo". Esta iniciativa también ha quedado lista para su promulgación, una vez que sea enviada al Ejecutivo.

Al efecto, y dado que existe amplio acuerdo sobre la materia, se procederá a designar las comisiones paritarias correspondientes.

OTRO RECURSO

El señor Altamirano, diputado por Valdivia y senador presuntamente electo por Santiago, anunció que hoy presentaría el Recurso de Reposición anunciado por dirigentes socialistas.

En el también se pedirá la publicidad de los escrutinios que practica el Tribunal.

NUEVA DIRECTIVA ELIGIO EL PARTIDO AGRARIOLABORISTA

Se reunió la Junta Ejecutiva del Partido Demócrata Agrario Laborista, presidida por el señor Enrique Soto Bascuñán, quien informó de sus conversaciones con el señor Jaime Castillo Velasco y otros dirigentes del Partido Demócrata Cristiano, en orden a la concertación de una acción política común de "unión colectiva" que significaba un pleno respaldo a la política económica y social del Presidente de la República.

NUEVA MESA DIRECTIVA

Luego la Junta Agrario Laborista precedió a designar la nueva mesa directiva de este movimiento, la cual quedó integrada como sigue: presidente, Enrique Soto Bascuñán; vicepresidentes, Santiago Larraín y Antonio Cabello; secretario general, Roberto Pardo; tesoro, Onofre Correa Benavides.

La nueva directiva hizo de inmediato un llamado a todos los agrariolaboristas, para que se sumen a la acción conjunta concertada con la Democracia Cristiana.

COLEGIO DE CONSTRUCTORES CHILES DE CHILE

Los señores PROPIETARIOS Y OCUPANTES DE VIVIENDAS DAÑADAS POR EL SISMO DEL 23 DE MARZO

Ante a la premura con que algunos propietarios afectados por el sismo están empezando a reparar sus daños, el Colegio se hace eco para advertir:

Que, luego de un movimiento telúrico como el ocurrido, es de toda prudencia no hacer reparaciones sin previo informe y asesoramiento de un profesional idóneo (Ingeniero, Arquitecto o Constructor Civil), ya que otro procedimiento puede llevar a la pérdida de lo invertido en la reparación y, lo peor, a un emboscamiento de peligros que pueden redundar en mayores perjuicios y desgracias personales.

librería STUDIO

INAUGURACION: MIERCOLES 28 DE ABRIL

Esmeralda 1114 VALPARAISO

LIBRERIA STUDIO Y LIBRERIA ITALIANA REUNIDAS

Consejo General

En el camino para la gran concentración de los trabajadores el 1.º de Mayo en Avenida Bulnes

Pereira, líder de los trabajadores, ofreció ayer una conferencia de prensa explicando los alcances de esta reunión de las fuerzas laborales de Santiago

Estamos con la Revolución en Libertad, porque ella es un camino para el logro de las tantas veces repetidas reivindicaciones de los trabajadores de nuestro país. Esto no significa que por el hecho de que haya sido invitado al Primer Mandatario, el acto programado por el Comando Nacional de Trabajadores, sea, como equivocadamente lo han dicho ciertos dirigentes gremiales

y la prensa de extrema izquierda, una ceremonia preparada por el oficialismo o por la Presidencia de la República. El acto que se realizará el próximo primero de mayo en la Avenida Bulnes es un auténtico homenaje al trabajador. Esta fecha es un símbolo en el mundo entero de la lucha de los sectores privilegiados de la sociedad, lucha que se encuentra fielmente interpretada y representada por la Revolución en Libertad. Con estas palabras de Santiago Pereira Becerra, presidente nacional del Comando de Trabajadores y diputado electo por el Primer Distrito de Santiago, se dio comienzo a la conferencia de prensa que al mediodía de ayer convocó la mesa directiva del Comando, en su sede de calle Agustinas.

La reunión ofrecida por los dirigentes sindicales del Comando Nacional de Trabajadores, tuvo por finalidad dar cuenta de lo que será el acto que este organismo gremial tiene programado para el 1.º de mayo, y refutar, al mismo tiempo, "las declaraciones formuladas por algunos dirigentes, según los cuales, esta ceremonia tendría por finalidad principal torpedear los actos artísticos y deportivos que otra entidad tiene programados efectuar en la Plaza Bulnes, ese mismo día y en horas similares".



La Mesa que presidió la conferencia de prensa ofrecida ayer por el Comando Nacional de Trabajadores, organizadores de la Concentración Pública del 1.º de Mayo, en la Plaza Bulnes. El diputado electo, por el Primer Distrito de esta capital, Santiago Pereira, (al centro), explica los alcances y el verdadero contenido del acto programado para el sábado.

CON EXTENSO PROGRAMA DE AYUDA INCORPORARÁN A LA PRODUCCION AGROPECUARIA A LOS INDIGENAS

Un vasto y completo programa en beneficio de las comunidades indígenas del sur del país se pondrá en práctica a contar de los próximos días, como una manera de integrar definitivamente al medio socio-productor a esa población.

El objetivo es ofrecer a la población indígena, que se calcula en 340 mil almas, la posibilidad de que se integre a los planes de dignificación del campesino, mediante su propio esfuerzo y con toda la colaboración que sea necesaria por parte del sector estatal.

La Dirección de Asuntos Indígenas, dependiente del Ministerio de Tierras y Colonización, tiene a su cargo la aplicación del programa, que también contará con la colaboración de diferentes organismos estatales, como la Corporación de la Vivienda, la Corporación de la Reforma Agraria, el Instituto de Desarrollo Agropecuario, el Banco del Estado, y los Ministerios de Educación y de Salud.

Los indígenas serán también instruidos en las nuevas prácticas que se derivarán de los programas que se pondrán en ejecución, mediante charlas y conferencias que, acondicionadas especialmente para ellos, les ofrecerán con ejemplos prácticos los expertos de los sectores estatales que acuden en su ayuda.

El programa, en líneas generales, contempla la construcción de hospitales, escuelas y habitaciones para la población indígena, además de la facilitación de créditos supervisados y asistencia técnica, para ayudarlos a mejorar la producción y explotar en mejores condiciones la tierra.

Otra medida inmediata será la solución de una serie de problemas de la juridicidad de la tierra y que cada cierto tiempo esta creando problemas e inquietud entre los araucanos en el sur.

PASE AMERICANO OBSEQUIARON AYER AL PRIMER MANDATARIO

Convenio se firmó ayer entre Ferrocarriles chilenos y argentinos para el traspaso de las fronteras por trenes de ambas nacionalidades

Una delegación de la Conferencia de la Asociación Latinoamericana de Ferrocarriles, que se está celebrando en nuestra capital, visitó al mediodía de ayer al Presidente de la República con el objeto de saludarlo. Concurrieron acompañados por el Ministro de Economía, Domingo Santa María y el Subsecretario de Transportes, Sergio Saldivia. Durante la reunión, Jorge Storckner, presidente de la Empresa de Ferrocarriles Centrales de Argentina, agradeció en nombre de las delegaciones la hospitalidad brindada por nuestro país. Señaló los esfuerzos que realiza la ALAF, Asociación Latinoamericana de Ferrocarriles, en pro de la integración económica regional, empresa en la cual deben estar comprometidos todos los latinoamericanos y de la cual se considera al Presidente Frei como el abanderado.

Ayer, durante el desarrollo de este torneo, se firmó el convenio entre Chile y Argentina, por el cual se regula la circulación de los coches motores de la vecina República y de los automotores chilenos a través del Transandino. Según este convenio, podrán pasar la frontera los trenes argentinos provenientes de Mendoza, con su personal y todo su equipo hasta Los Andes. A su vez, los trenes y personal chileno, que salen de esta última ciudad, podrán llegar hasta Mendoza. Este convenio empieza a operar de inmediato.

Se 2 MILLONES SE INVERTIRAN EN NUEVAS OBRAS CAMINERAS

Obras camineras por una suma superior a los 2 millones de escudos iniciará el Ministerio de Obras Públicas. Los trabajos comprenden construcción de diversos tramos del camino internacional de Los Andes al Límite, sectores del camino de Combarbala a Puerto Oscuro, y el puente

"Pedregoso" en la variante del camino de Freire a Villarrica.

Las propuestas públicas para estas obras se pidieron ayer en la Dirección de Vialidad.

LAS OBRAS
Las obras en el camino internacional de Los Andes al límite se realizarán en el sector de Juncal a Guardia Vieja, entre los kilómetros 15-320 al 20.173 y 22.381 al 28.320, provincia de Aconcagua.

Tendrá una carpeta establecida de 8 metros de ancho, con un costo aproximado de \$ 1.250.000. En la provincia de Coquimbo se construirá un sector de 7 kilómetros entre Canela Alto a Estero Canela, en el camino de Combarbala a Puerto Oscuro. El presupuesto oficial para esta obra alcanzó a \$ 1.821.800.

Presidente del Banco del Estado Dona Sueldo a Poblaciones de Vitacura

Agentes de pobladores de El Ejemplo y El Esfuerzo, de Vitacura, protestan enérgicamente contra ataques a Raúl Devés Jullian. — Relatan que el señor Devés dio cuenta al Centro de Desarrollo de Vitacura de la nueva escala de sueldos del Banco, y les aseguró que continuaría donando al Centro todo el producto de su nueva remuneración

Señor Director: El Centro de Desarrollo de Vitacura, al que pertenecen los suscritos, en atención a los titulares aparecidos en el diario de su dirección, con fecha 23 de abril recién pasado, agradecerá a usted publicar la siguiente aclaración: En la edición arriba indicada se destaca con caracteres de escándalo que don Raúl Devés Jullian, presidente del Banco del Estado, se aumentó su sueldo de 700 mil a 3 millones y medio de pesos, y en párrafo especial de la misma edición se extiende en comentarios malintencionados sobre la persona del señor Devés y sobre el alza de sueldo mencionada.

La persona que tan injustamente ha sido atacada por el diario, se encuentra actualmente fuera del país, por asuntos relacionados con sus funciones, pareciéndonos increíble que usted, en su carácter de Director de ese organismo de prensa, permita que se denigre a una persona de la calidad del señor Devés, quien en este momento ni siquiera puede defenderse personalmente. El Centro de Desarrollo de Vitacura, puede atestiguar que don Raúl Devés ha donado la totalidad de sus sueldos como presidente del Banco del Estado, a nuestro Centro, para las obras de mejoramiento en las poblaciones de Vitacura, llegando aún más, a dar cuenta al Centro de Desarrollo que se había establecido una nueva escala de sueldos para la superintendencia del Banco y que como el material su decisión de desempeñar el cargo de Presidente sin percibir renta, había tomado las disposiciones del caso para continuar donando al Centro el producto de su nueva remuneración. El señor Devés dedica todo su tiempo a dos actividades fundamentales: la presidencia del Banco y el Decanato de la Facultad de Ingeniería de la Universidad Católica. Ambas funciones son de alto interés público y ambas son desempeñadas sin remuneración.

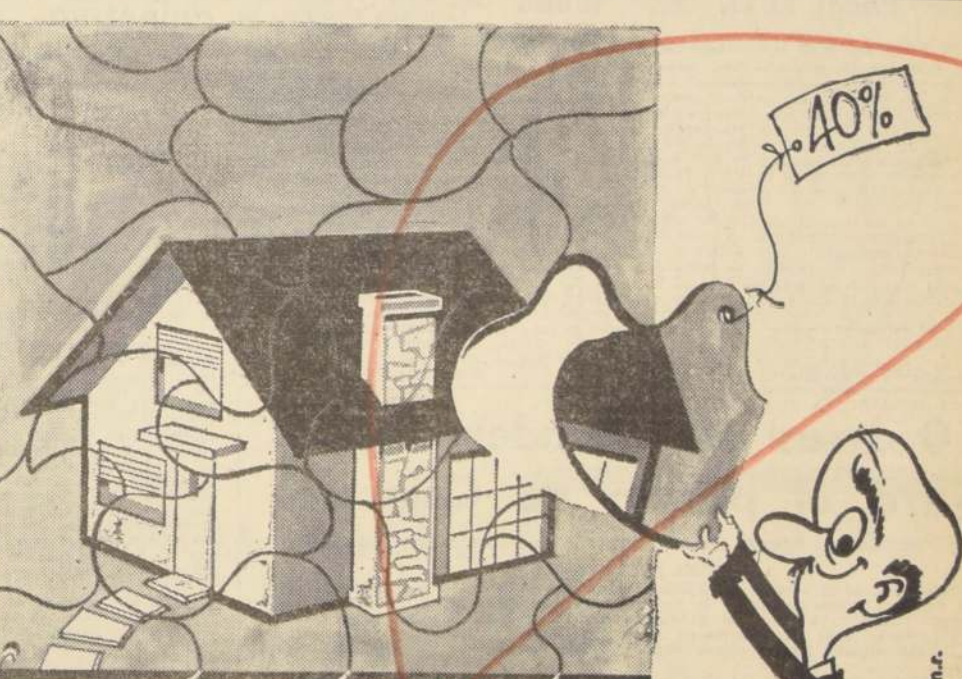

...y el 40% restante se lo anticipa A.A.P. LIBERTAD

LA CAJA DE EMPLEADOS PARTICULARES presta a sus imponentes con 5 años mínimo de antigüedad, el 60% del Ahorro Previo que se necesita para adquirir, construir, ampliar o terminar una vivienda económica. La Asociación de Ahorro y Préstamo LIBERTAD anticipa a estos imponentes el 40% restante

AHORA TIENE USTED EN SU MANO EL 100% DE LO QUE NECESITA PARA SU CASA PROPIA

Infórmese hoy mismo en: **Libertad** AGUSTINAS 1161 LOCAL 4 FONO 81373

A CHILE DIRECTOR DE AGENCIA PARA EL DESARROLLO NACIONAL, DAVID E. BELL

David E. Bell, director de la Agencia para el Desarrollo Internacional, organismo norteamericano que está en la mayor parte de la asistencia oficial que los Estados Unidos a otras naciones, ofrecerá una charla de prensa mañana, a las 18 horas, en la sala del Servicio Informativo de los Estados Unidos, en la ciudad de Santiago. Bell viene a Chile desde Paraguay, en donde ha sido subdirector de la delegación del norteamericano de Desarrollo. Aquí sostendrá entrevistas con altos funcionarios del Gobierno y de la Embajada norteamericana en Chile.

EN INCLUIR A DAMNIFICADOS DE SANTIAGO EN PRESTAMOS DE AUXILIO

El presidente de la Provincia hizo esta petición a Ministros del Interior y del Trabajo. La emergencia de los ferroviarios de la zona norte de la provincia. "Estimo que estos imponentes son tan acreedores como los damnificados de las provincias de Valparaíso y Aconcagua a obtener préstamos de auxilio. En las visitas que se han practicado a la zona afectada he podido comprobar el estado calamitoso y los deterioros sufridos por las propiedades y la pérdida de bienes materiales." Por estas razones, el Intendente Sergio Saavedra solicitó ampliar las instrucciones sobre la materia, en el sentido de incluir también a los damnificados de la provincia de Santiago.

El señor Devés dedica todo su tiempo a dos actividades fundamentales: la presidencia del Banco y el Decanato de la Facultad de Ingeniería de la Universidad Católica. Ambas funciones son de alto interés público y ambas son desempeñadas sin remuneración. Las poblaciones El Ejemplo y El Esfuerzo de Vitacura, al señor Director, para que se impongna, personalmente y a través de los mismos pobladores, de la labor que ha realizado el Centro para mejorar sustancialmente las condiciones de vivienda, trabajo y cultura de alrededor de cuatrocientas familias que viven en condiciones muy precarias en las riberas del río Mapocho y en sitios alejados del barrio. El señor Devés ha sido el principal impulsor de esta obra y a ella ha contribuido personalmente y con singular generosidad durante los años de existencia de nuestro Centro.

EL 99,9 POR CIENTO DE NIÑOS JAPONESES SIGUEN CURSOS DE PRIMERA ENSEÑANZA

Japón tiene el porcentaje más alto del mundo en cuanto a la concurrencia de los niños a las aulas escolares. En 1963, el 99,9% de los niños japoneses, siguieron estudios de primera enseñanza. Aproximadamente el 70,6% de los egresados del primer ciclo de humanidades, continuaron, en el mismo período, estudios superiores. Este porcentaje ubica a Japón en el segundo lugar del mundo, tras Estados Unidos, que tiene un 95,2%.

De los egresados del segundo ciclo de Humanidades, el 15,7% siguieron estudios en institutos de enseñanza superior, tales como Universidades, Escuelas Preuniversitarias y Escuelas Profesionales a nivel preuniversitario. Este porcentaje es también el segundo en el mundo, después del 38,1% de Estados Unidos, correspondiendo el 8,4% a Gran Bretaña, 6,5% a la República Federal Alemana y el 12,1% a Francia.

Un informe oficial sobre la Educación del Japón recientemente publicado por el Ministerio de Educación, señala que el sistema de educación obligatoria funciona en todo el país sin ningún problema. Hay una maestra por cada 29 alumnos de segunda enseñanza de acuerdo con la región en que viven. El porcentaje de alumnos que finalizan su educación obligatoria en Tokio y prosiguen sus estudios, es de alrededor de 84,3%, mientras que en la zona rural de Miyazaki, por ejemplo es de solamente 47,8%.

Esta situación se atribuye principalmente a las diferencias existentes en las estructuras industriales de diversos distritos, en los ingresos de los habitantes y en el interés por la educación del pueblo de las distintas zonas del país. En el caso de las ciudades y provincias (prefecturas) importantes, en las que las industrias secundaria y terciaria se hallan bien desarrolladas, el porcentaje de alumnos que ingresan a las escuelas superiores alcanza proporciones elevadas.

Por otra parte, un 70% del número de alumnos de escuelas preuniversitarias y universidades, reciben instrucción en institutos privados. En los últimos años se ha evidenciado un notable aumento de la cantidad de alumnos interesados en ampliar sus conocimientos en cursos de ingeniería y ciencia, como así también, artísticos.

UN AHORRO DE 300.000 DOLARES SIGNIFICARÁ LA FABRICACION DE BUJIAS EN NUESTRO PAIS

Ingenieros chilenos han promovido la creación de una industria de bujías que abastecerá completamente el mercado nacional

Un grupo de profesionales e industriales chilenos, de distintos ramos, han suscrito la totalidad del capital de la firma "Complementos Eléctricos para Industria Automotriz Sociedad Anónima", declaró a LA NACION, el ingeniero señor Antonio Mercado, actual Director-Gerente de esta entidad. "Fundamentalmente, expresó el señor Antonio Mercado, los profesionales que han participado en esta actividad, estimaron la creación de una industria que fuera altamente especializada y que empleara un gran porcentaje de materia prima nacional y cuyo producto final fuera de tal calidad que no desmereciera ante productos similares de otras partes del mundo.

CONTACTOS INTERNACIONALES

Con el objetivo de concretar los propósitos expuestos, los ingenieros chilenos tomaron contacto con la firma "Hitachi Limitada", de Tokio, Japón, con el propósito de producir en Chile, bajo la licencia de dicha firma y bajo su supervisión técnica, las bujías que llevan el nombre de "Cepia-Hitachi". La elección de la firma japonesa se hizo luego de un estudio que determinó la excelencia de las propiedades físicas de las bujías y de sus condiciones extraordinarias, consideradas en el mercado mundial.

Estas bujías, en su valor intrínseco, tienen capacidad de mantener el poder de aislamiento eléctrica a alta temperatura, conductibilidad térmica, etc., que son funciones directas de la proporción de óxido de aluminio, contenido en la porce-

ECONOMIA NACIONAL

De acuerdo con los estudios realizados, esta industria podrá abastecer convenientemente el mercado nacional y significará ahorrar no menos de US\$ 300.000 al año. Por otra parte, se estima que en el primer año, se podrá exportar una suma no inferior a 500 mil dólares, como primera etapa. Asimismo, se considera que dada la calidad de las bujías, será posible competir con éxito, dentro de la Zona de Libre Comercio y fuera de ella. El proyecto se ha visto ampliamente apoyado por la Corporación de Fomento de la Producción, Ministerio de Economía y Hacienda y Sociedad de Fomento Fabril, además de la Embajada de Japón y organismos oficiales de ese país.



Es elemental que cada escolar japonés aprenda a escribir con un pincel ad hoc y tinta. La caligrafía es indispensable en la enseñanza primaria nipona.

LA CONSTRUCCION DE AVIONES EN JAPON ESTA ALCANZANDO NUEVOS EXITOS

La industria de construcción de aviones se ha venido reconstruyendo gradualmente y el año 1962 marca una nueva época en esta industria.

Por primera vez, después de terminada la Segunda

Guerra Mundial, las empresas japonesas consiguieron construir con feliz éxito en sus propias fábricas dos nuevos tipos de avión: los cazadores Jet Super Sonic Lockheed F 104 y los YS-11 de transporte civil. La primera partida de ca-

zadores Jet F 104 ya fue entregada al Departamento de Defensa Nacional para su uso.

Y en el curso de tres años a contar de 1962 unas 200 unidades de este tipo de avión serán construidas por

cuenta del Departamento de Defensa. Y la empresa Shin Mitsubishi Heavy Industries Co. completó la construcción de un avión Jet de pasajeros, hizo la prueba pública en verano de 1963, con éxito.

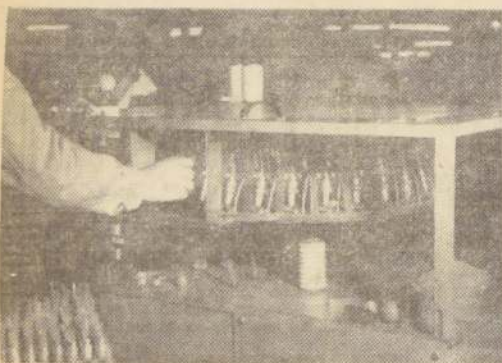

MAQUINA DE PRUEBA DIELECTRICA, en la cual se somete a una prueba de alto voltaje, el 100% de la producción de bujías de Cepia-Hitachi.

En el "DIA NACIONAL" DE JAPON

Nos Adherimos a la celebración del Natalicio de S.M. el EMPERADOR



CASA CITOH



CIA. MINERA DE ATACAMA LTDA.



Hitachi Ltd.



KAWASAKI KISEN KAISHA LTD.

(AGENTES GENERALES: MARITIMA Y COMERCIAL DEL SUR S. A.)



MARUBENI-IIDA CO., LTD.

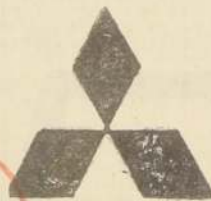

MITSUBISHI CHILE LTDA.



MITSUMI MINING & SMELTING CO., LTD.



NISSAN MOTOR (CHILE) LTDA.



SOCIEDAD COMERCIAL MITSUI CHILE LTDA.

SOCIEDAD MINERA ANDROMEDA LTDA.



Nuestro cordial Saludo al JAPON..!

MELLAFE & SALAS LTDA.

SANTIAGO - ARICA

Fabricantes con licencia en Chile de Radios y
Televisores **SANYO**

LA NACION muestra al mercado japonés nuestras posibilidades de intercambio

Relaciones de nuestro diario con la Cadena de Agencias "Hinode Kokuko-Sha Co. Ltd., de Tokio.—
Declaraciones del señor K. Nakamura, director de la mencionada empresa

En una poderosa herramienta para el intercambio comercial entre Chile y Japón, se está convirtiendo nuestro diario a través de sus relaciones con la cadena de Agencias HINODE KOKUKO-SHA CO. LTD., de Tokio, la que en su denominación exterior es conocida como la "Sunrise Press Advertising Agency".

Para cumplir con esta finalidad LA NACION da a conocer a la industria, a la agricultura y al comercio chileno lo que la industria japonesa puede ofrecerles y en qué condiciones. A su vez LA NACION que está llegando oportunamente a las principales ciudades japonesas, debidamente traducida, muestra a la industria de ese país lo que Chile puede ofrecerles o lo que necesitamos para nuestro desarrollo, especialmente en maquinarias y elementos para promover nuestra propia industria.

Durante una reciente visita realizada a Santiago por el señor Kiko Nakamura, Di-

rector de "Sunrise Press Advertising Agency", tomó contacto con ejecutivos de LA NACION, a quienes comunicó que nuestro diario "sería el diario oficial para la Agencia de la cual es Director y que mantendría el contacto permanente y definitivo con él, en Chile, en atención a que en los círculos financieros y productores de su país, se estimaba que era la publicación básica para la expansión que se habían propuesto."

A través de la agencia de la cual es Director el señor Nakamura, LA NACION está llegando desde hace algunas semanas a los círculos industriales japoneses.

CHILE MERCADO POTENCIAL PARA JAPON

Durante su estadía en Chile el señor Nakamura, quien fue acompañado por su gentil esposa, Yukiko de Nakamura, se refirió a grandes rasgos a las posibilidades mutuas de entendimiento comercial.

"Potencialmente —dijo— los países americanos pueden ofrecer un importante mercado para que las diversas actividades productoras del Japón anuncien sus productos de exportación pero para ello es previo conocer la capacidad de los países del continente. Sus mercados, sus formas de operar o sus preferencias.

"De Chile —manifestó— tenemos en Japón una visión clara. No sólo nos acercan los terremotos, sino muchos otros campos, entre los cuales se destacan el del intercambio y el de una amistad tradicional.

Agregó después, destacando diversos aspectos de nuestro diario, al que elogió dada su experiencia como hombre de negocios ligado al campo de la promoción publicitaria, que esperaba que a través de las columnas de LA NACION se profundizara este conocimiento nipón de las condiciones del mercado chileno.



El señor Kiko Nakamura, Director de la Cadena de Agencias "Hinode Kokuko-Sha Co. Ltd." de Tokio —conocida en el exterior como Sunrise Press Advertising Agency—, luego de examinar con el interés propio del experto un ejemplar de nuestro diario, órgano oficial de su Agencia para el conocimiento del mercado nacional y para la divulgación de lo que el Japón puede ofrecerle a Chile. Junto a él, su esposa, señora Yukiko de Nakamura, e Isabel Budge de Ducei, relacionadora pública de LA NACION.

LA INDUSTRIA DEL AUTOMOVIL JAPONES EN CHILE

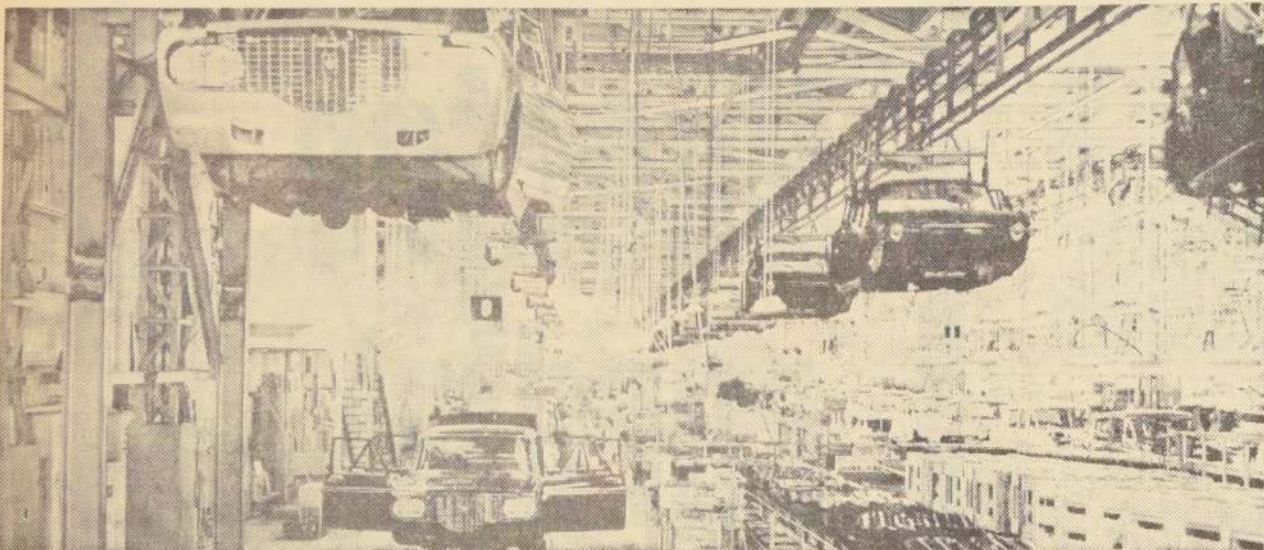

VISTA DEL INTERIOR DE UNA moderna planta de armadura de automóviles japonesa. Año tras año, la industria ha ido haciendo recónditos en cuanto a calidad de sus máquinas, las que hoy ruedan por todos los caminos del mundo. La alta calidad

técnica de la producción le ofrece un excelente mercado mundial. Entre las máquinas que llegan al país se destacan las producidas por ISUZU MOTOR LTD., fabricantes de toda la línea automotriz, como ser, buses diesel para servicios urbano e interurbano, buses pullman, camiones de todo tonelaje, camionetas con motor diesel y a gasolina para 1.000 a 2.000 kilos y automóviles.

triz, como ser, buses diesel para servicios urbano e interurbano, buses pullman, camiones de todo tonelaje, camionetas con motor diesel y a gasolina para 1.000 a 2.000 kilos y automóviles.

JAPON...

(DE LA PAGINA 9)

Hitachi, es apasionado de la bioquímica, y ha hecho estudios en la Universidad de Tokio.

La familia imperial se reduce constantemente en veladas intimas, en las cuales hay música, canciones, etc. Personalmente destacado en el afecto de todos y también del pueblo, está siendo el Príncipe Hiro, pequeño hijo de S. A. I. Akihito, quien está educándolo directamente contra lo que era costumbre.

El Príncipe Yoshi, ahora

La familia imperial es objeto anualmente de homenajes especiales el día de Año Nuevo y el 29 de abril, cumpleaños del Emperador. En ambas ocasiones se abre el pueblo los jardines del recinto imperial y se permite la llegada hasta la residencia frente a la cual agitan paños los y pequeñas banderas en tan "Heik" Tenno Banzai un Viva el Emperador.

Otras grandes fiestas o ocupaciones sociales de las Majestades Imperiales son el Día de Acción de Gracias, Fiesta en el Jardín Imperial en el distrito de Shinjuku, la vestimenta de un nuevo Ministerio, credenciales de embajadores, etc.

Firmas automotrices japonesas fortalecen su confianza para competir con otros países

La producción conjunta en 1962 llegó a 1.035.000 unidades.— ISUZU MOTORS LTD. en el mercado nacional

En vista de la proximidad de liberalización total de automóviles, las empresas automovilísticas de Japón están realizando máximos esfuerzos para agrandar sus instalaciones, levantar la eficiencia de sus productos y reducir costos de producción. Aunque sea dura la prueba que se aproxima, los grandes fabricantes, tales como la Toyota Motor Co., y la Nissan Motor Co., Isuzu Motor Co., Hino Motor Co. y Prince Motor Co.

van fortaleciendo su confianza en competir valientemente con carros extranjeros en el mercado nacional.

A pesar de su historia de pocos años, la industria automovilística ha progresado muy rápidamente y en el año 1962 la producción conjunta de toda clase de carros, llegó a 1.035.000 unidades, de las cuales 70% fue representado por camiones y omnibuses, y 30% por carros de pasajeros. La exportación

de automóviles va creciendo también gradualmente, habiéndose registrado en el año 1962 la cifra de 58.509 unidades entre camiones, omnibuses y coches de pasajeros. Los principales destinos fueron Tailandia, la Unión Sudafricana, Okinawa, Australia, Estados Unidos, países latinoamericanos, India, etc. La exportación para los países latinoamericanos, especialmente México, Colombia, Uruguay, Chile y Venezuela.

Por efectos del receso económico, la demanda nacional fue poco activa durante 1962, pero entrando en el año 1963 ha comenzado a mejorar. Para la posible venta en el mercado nacional en 1963 se hace un cálculo aproximado de 757 mil unidades entre toda clase de carros. La exportación para este año se es-

tima que alcance 65 mil unidades, con bastante crecimiento sobre el año anterior.

ISUZU MOTORS LIMITED EN CHILE

Entre las industrias automotrices japonesas cuyos productos ruedan por todos los caminos se encuentra ISUZU MOTORS LIMITED cuyo representante en Chile es la firma JUAN MANUEL BENGOLIA Y CIA. S.A.C., calle Dieciocho 745.

ISUZU MOTORS LTD. produce toda la línea automotriz y sus vehículos reúnen extraordinarias condiciones para operar en un ambiente, en un clima y en caminos como los nuestros.

Su línea de producción abarca desde buses diesel para servicio urbano e interprovincial; buses pullman de atrayente confort y seguridad; camiones de todo tonelaje; camionetas con motores diesel o a gasolina para 1.000 o 2.000 kilos, y automóviles.

Actualmente en el país muchas firmas grandes han constituido sus flotas para el reparto en Santiago como en provincias con camionetas ISUZU modelo ELF, para dos mil kilos de carga, con motor diesel de 55 HP. que da 10 kilómetros por litro, caja de cambios de cuatro velocidades con cambios en el volante.

Otras características son sus neumáticos traseros sencillos 750x15 de diez telas, marca BRIDGESTONE, cabina totalmente metálica con capacidad para el conductor y dos acompañantes. Indicadores de viraje, farol de retroceso y equipo de herramientas de norma.

Todas estas características están incluyendo en su gran demanda a lo que se une el que la firma Bengolia esté en condiciones de efectuar su entrega en forma inmediata.

CHILE...

(DE LA PAGINA 9)

dad de oportunidades para todos, hombres y mujeres.

La educación —repite— es nuestro único capital que ayuda a vivir y guía la conducta material y moral de los ciudadanos.

Señoras y señores:

Sienta esta noche una emoción especial al encontrarme entre gente cordal y amigable. Entre chilenos que traen a mi pensamiento la grata presencia de su buen espíritu.

Nuestra celebración de la Semana del Japón, disculpa este año en su programa por el dolor de Chile, tiene a pesar de todo el brillo que le da la participación entusiasta de esta gran república del Pacífico sur, en la fiesta que anualmente demuestra la unidad japonesa en torno de nuestro Emperador y de la Familia Imperial. Es la unidad de un pueblo alrededor del antiguo trono con mas de veintiséis siglos de existencia, y de las instituciones en que descansan el presente y el porvenir del Japón.

Señoras y señores: El agradecimiento exige muchas palabras para su mejor expresión. Pero esta noche mi conmovido corazón sólo permite decir: Gracias, muchas gracias.

COMPANIA SUDAMERICANA DE VAPORES
BLANCO 1895 - FON 0159061
CASILLER 4974 - VALPARAISO

AGUSTINASHI 1235 - FON 013136
CASILLER 5207 - SANTIAGO

AGENTES GENERALES PARA CHILE DE

NIPPON
YUSEN
KAISHA

ADHIERE A LA CELEBRACION DEL NATALICIO
DE S.M. EL EMPERADOR HIROHITO

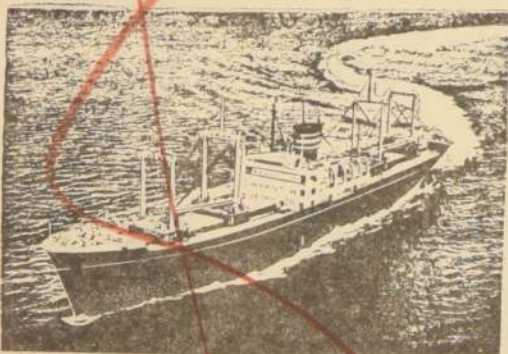

N. Y. K. LINE

Servicio regular entre el Japón y Chile, con escalas en puertos del Pacífico de:
ESTADOS UNIDOS - MEXICO - EL SALVADOR - NICARAGUA
COSTA RICA - COLOMBIA - ECUADOR - PERU

Se recibe carga, con transbordo en Japón, a puertos del Oriente en:
AUSTRALIA - NUEVA ZELANDIA - FORMOSA - COREA - FILIPINAS - SINGAPUR

CEPIA ★ HITACHI

ADHIERE A LA CELEBRACION DEL
DIA NACIONAL DEL JAPON

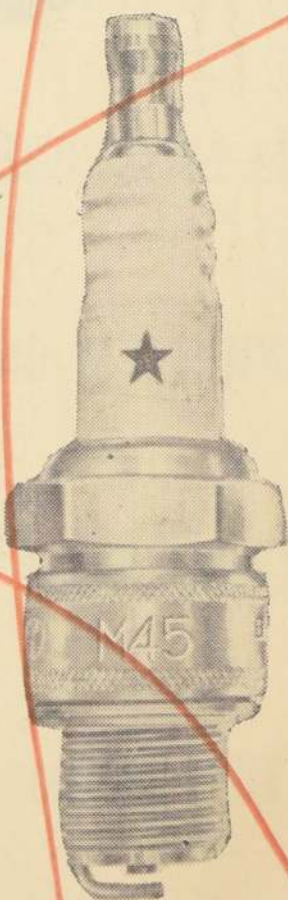

DENTRO DE POCOS MESES SALDRAN AL MERCADO LAS PRIMERAS BUJIAS DE FABRICACION CHILENA.

CEPIA S. A.
MONEDA 856 — OFICINA 510 — SANTIAGO



BRIDGESTONE

HOMENAJE 'AL
JAPON
EN EL NATALICIO
DE S. M. EL
EMPERADOR

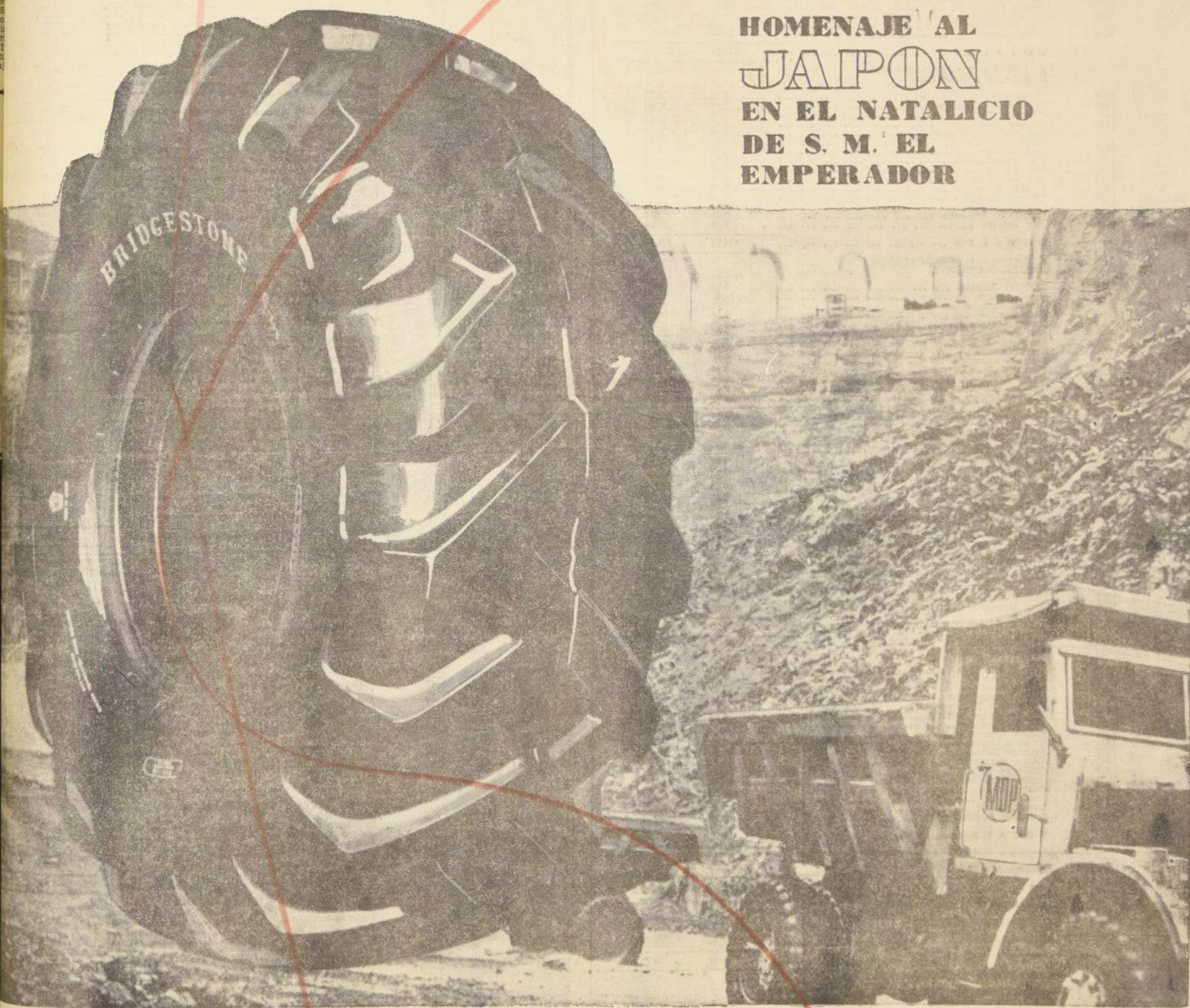

De Heeckeren Ltda.

Los neumáticos BRIDGESTONE están estrechamente ligados al desarrollo de Chile, pues su excepcional calidad los convierte en elemento indispensable en la ejecución de Obras Públicas, la Agricultura, Transportes, Minería, Construcción e Industria.

IMPORTACION DIRECTA

MITSUMI

Agustinas 1235 - 7° piso
Ventas - fono 86518



DIRECCION DE PAVIMENTACION DE SANTIAGO

La I. Municipalidad de Santiago ha efectuado la pavimentación de calzadas en las calles: LONGAVI, entre Manuel de Amat y San Dionisio; ALBERTO REYES, entre Bellavista y Santa María; BLANCO CUARTIN, entre Manuel de Amat y San Dionisio; PADRE ORELLANA, entre Avenida Matta y Franklin; MADRID, entre Nuble y Franklin.

Esta Dirección, en cumplimiento a lo establecido en el Art. 48 de la Ley 11.150, sobre Pavimentación de Santiago, pone en conocimiento de los propietarios de los predios, que las dimensiones de los frentes y prorrates de superficie que en conformidad a la Ley, les corresponde pagar por las obras de pavimentación, arrojan los resultados que a continuación se indican:

PREDIO		N.º	PROPIETARIO	FRENTE	SUPERFICIE	PREDIO		N.º	PROPIETARIO	FRENTE	SUPERFICIE	
FAENA N.º 6053						PRORRATO DE SUPERFICIE DE CALLE LONGAVI ENTRE MANUEL DE AMAT Y SAN DIONISIO.						
MANUEL DE AMAT Y S. LEYTON (COSTADO PONIENTE)						MANUEL DE AMAT Y S. LEYTON (COSTADO ORIENTE)						
Longavi	1603	José M. Riveros	10,20	30,60	B. Cuartin	1751	Antonia Cano	7,40	22,20	8,50	25,50	
Longavi	1611	Rosa y de Oliva	7,40	22,20	B. Cuartin	1755	Eulalia Herrera	7,40	22,20	7,40	22,20	
Longavi	1619	Catalina Aguilera	7,40	22,20	B. Cuartin	1759	Margarita Araos	7,40	22,20	7,40	22,20	
Longavi	1627	Moisés Inostroza	7,40	22,20	B. Cuartin	1763-9	Ernestina Parraguez	14,80	44,40	7,40	22,20	
Longavi	1635	Lisandro Rubio	7,40	22,20	B. Cuartin	1771	Oswaldo Hernández	7,40	22,20	7,40	22,20	
Longavi	1643	Suc. Rojas Cerón	11,50	34,50	B. Cuartin	1785	Honorio Moya	7,40	22,20	7,40	22,20	
Longavi	1651	Lucrécia Ramírez	7,40	22,20	B. Cuartin	1791	Juan Villegas	7,40	22,20	7,40	22,20	
Longavi	1659	Matilde v. de Romo	7,40	22,20	TOTALES						114,60	343,80
Longavi	1667	Violeta González	7,40	22,20	MANUEL DE AMAT Y S. LEYTON (COSTADO ORIENTE)							
Longavi	1675	Armando Vergara	7,40	22,20	B. Cuartin	1602	Aida del Pino	8,95	26,85	9,95	29,85	
Longavi	1683	Armando Muñoz	7,40	22,20	B. Cuartin	1610	Maria Campos	7,40	22,20	7,40	22,20	
Longavi	1691	Olivia Oleiza	7,40	22,20	B. Cuartin	1618	Efraín Contreras	7,40	22,20	7,40	22,20	
Longavi	1699	Zenobia Tegerina	10,10	30,30	B. Cuartin	1626	José Riveros	7,40	22,20	7,40	22,20	
TOTALES						B. Cuartin	1634	Alberto Correa	7,40	22,20	7,40	22,20
			105,80	317,40	B. Cuartin	1642	Oscar Moya	7,30	21,90	7,30	21,90	
MANUEL DE AMAT Y S. LEYTON (COSTADO ORIENTE)						B. Cuartin	1650	Enrique Ortega	7,30	21,90	11,60	34,80
Longavi	1602	Nancy Gálvez	10,40	31,20	B. Cuartin	1658	Luis A. Peña	7,30	21,90	7,30	21,90	
Longavi	1610	René Baez	7,40	22,20	B. Cuartin	1666	José Escobar	7,40	22,20	7,40	22,20	
Longavi	1618	Fidelisa San Martín	7,40	22,20	B. Cuartin	1674	Olga Cornejo	7,40	22,20	7,40	22,20	
Longavi	1626	Suc. Gutiérrez	7,40	22,20	B. Cuartin	1682	Rosa Fuentes	7,40	22,20	7,40	22,20	
Longavi	1634	Maria Figueroa	7,40	22,20	B. Cuartin	1690	Pedro Lacosta	7,40	22,20	7,40	22,20	
Longavi	1642	Luz M. Aceituno	7,40	22,20	B. Cuartin	1698	Bienvenido Carreño	10,30	30,90	10,30	30,90	
Longavi	1650	Carlos Pezoa	11,50	34,50	TOTALES						105,45	316,35
Longavi	1658	José Ramírez	7,40	22,20	S. LEYTON Y SUBERCASEAUX (COSTADO ORIENTE)							
Longavi	1666	Isabel Roa	7,40	22,20	B. Cuartin	1702	Ezequiel Quezada	9,70	29,10	9,70	29,10	
Longavi	1674	Arturo Fernández	7,40	22,20	B. Cuartin	1708	Primitivo Solís	7,40	22,20	7,40	22,20	
Longavi	1682	Bianca Poblete	7,40	22,20	B. Cuartin	1714	Teresa Lora	7,40	22,20	7,40	22,20	
Longavi	1690	Olga Santander	7,40	22,20	B. Cuartin	1722	Umberto Martínez	7,40	22,20	7,40	22,20	
Longavi	1698	Pedro Lacosta	10,25	30,75	B. Cuartin	1730	Hernán Solís	7,40	22,20	7,40	22,20	
TOTALES						B. Cuartin	1738	Maria Arévalo	7,40	22,20	7,40	22,20
			106,15	318,45	B. Cuartin	1744	Fidel Poblete	7,40	22,20	7,40	22,20	
S. LEYTON Y SUBERCASEAUX (COSTADO PONIENTE)						B. Cuartin	1750	Hernández de Dolores	8,80	26,40	8,80	26,40
Longavi	1703	Lucila Orellana	9,75	29,25	B. Cuartin	1758	Enrique Ortiz	7,40	22,20	7,40	22,20	
Longavi	1709	Humberto Hernández	7,40	22,20	B. Cuartin	1762	Luis Araya	7,40	22,20	7,40	22,20	
Longavi	1715	Edmundo Torneria	7,40	22,20	B. Cuartin	1768	José Hurtado	7,40	22,20	7,40	22,20	
Longavi	1723	Enrique Palomino	7,40	22,20	B. Cuartin	1776	Maria Manzano-Juan Lizana	7,40	22,20	7,40	22,20	
Longavi	1731	Carlos Cuevas y otro	7,40	22,20	B. Cuartin	1784	Lautaro Ríos	7,40	22,20	7,40	22,20	
Longavi	1739	Maria Acevedo	7,40	22,20	B. Cuartin	1790	Maria v. de Parra	7,40	22,20	7,40	22,20	
Longavi	1745	José Ramírez	7,40	22,20	B. Cuartin		Oscar Vázquez	7,40	22,20	7,40	22,20	
Longavi	1751	Suc. Valenzuela	8,85	25,95	TOTALES						114,50	343,50
Longavi	1753	José Palma	7,30	21,90	SUBERCASEAUX Y SAN DIONISIO (COSTADO ORIENTE)							
Longavi	1759	Ada Rodríguez	7,40	22,20	B. Cuartin	1802	Suc. Leiva Cruz	7,60	22,80	7,60	22,80	
Longavi	1763	Alfonso Azola	7,40	22,20	B. Cuartin	1808	Manuel Velásquez	7,40	22,20	7,40	22,20	
Longavi	1769	Virginia Arancibia	7,40	22,20	B. Cuartin	1814	Vidal Moraga	7,40	22,20	7,40	22,20	
Longavi	1777	Armando Ramo	7,40	22,20	B. Cuartin	1820	Inés Infante	7,40	22,20	7,40	22,20	
Longavi	1785	Pantaleón Ahumada	7,40	22,20	B. Cuartin	1826	Emilio Delgado	7,40	22,20	7,40	22,20	
Longavi	1791	José Salazar	7,60	22,80	B. Cuartin	1832	Demetrio Norambuena	7,40	22,20	7,40	22,20	
TOTALES						B. Cuartin	1838	Gregorio Letelier	7,40	22,20	7,40	22,20
			114,70	344,10	B. Cuartin	1844	Edmundo V. de Vera	7,40	22,20	7,40	22,20	
S. LEYTON Y SUBERCASEAUX (COSTADO PONIENTE)						B. Cuartin	1850	Amelia Vargas	7,40	22,20	7,40	22,20
Longavi	1702	Ezequiel Ramírez	9,50	28,50	B. Cuartin	1856	Pedro Cornejo	7,40	22,20	7,40	22,20	
Longavi	1708-14	Rogelio López	14,80	44,40	B. Cuartin	1862	Albertina Smith	7,40	22,20	7,40	22,20	
Longavi	1722	Orlana Aguilera	7,40	22,20	B. Cuartin	1868	Manuel Palma	7,40	22,20	7,40	22,20	
Longavi	1730	Elías Ramírez	7,40	22,20	B. Cuartin	1874	Oscar Sánchez	7,40	22,20	7,40	22,20	
Longavi	1738	Carlos Acevedo	7,40	22,20	B. Cuartin	1880	Francisco Navarro	7,40	22,20	7,40	22,20	
Longavi	1744	Adelaida Ríos	7,40	22,20	B. Cuartin	1886	Graciela de Pezoa	7,40	22,20	7,40	22,20	
Longavi	1750	Bater de S. Lillo	8,60	25,80	B. Cuartin	1892	Luis Escobar	9,80	28,80	9,80	28,80	
Longavi	1754	Hernán Cortés	7,40	22,20	TOTALES						128,20	384,60
Longavi	1758	Teolinda Ahumada	7,40	22,20	SUBERCASEAUX Y SAN DIONISIO (COSTADO PONIENTE)							
Longavi	1762	Florencia Padilla	7,40	22,20	B. Cuartin	1803	Julio López	7,50	22,50	7,50	22,50	
Longavi	1768	Juan Vera	7,40	22,20	B. Cuartin	1809	Zulema v. de Soto	7,40	22,20	7,40	22,20	
Longavi	1776	Carmen Sanhueza	7,40	22,20	B. Cuartin	1815	Ezequiel Contreras	7,40	22,20	7,40	22,20	
Longavi	1784-90	Silvino Ravell	14,90	44,70	B. Cuartin	1821	Yolanda Valdivia	7,40	22,20	7,40	22,20	
TOTALES						B. Cuartin	1827	Petronila Pérez	7,40	22,20	7,40	22,20
			114,40	343,20	B. Cuartin	1833	Oscar Molina	7,40	22,20	7,40	22,20	
SUBERCASEAUX Y SAN DIONISIO (COSTADO ORIENTE)						B. Cuartin	1839	Celinda Sanhueza	7,40	22,20	7,40	22,20
Longavi	1803	Celinda Cuevas	7,50	22,50	B. Cuartin	1845	Pedro Morales	7,40	22,20	7,40	22,20	
Longavi	1809	Suc. Blanca v. de G.	7,40	22,20	B. Cuartin	1851	Luis Lagos	7,40	22,20	7,40	22,20	
Longavi	1815	Suc. Carlos Carreño	7,40	22,20	B. Cuartin	1857	Aida Díaz	7,40	22,20	7,40	22,20	
Longavi	1811	Elisa Hoakey	7,40	22,20	B. Cuartin	1863	Juan Garrido	7,40	22,20	7,40	22,20	
Longavi	1827	Maria Arriagada	7,40	22,20	B. Cuartin	1869	Maria Espinosa	7,40	22,20	7,40	22,20	
Longavi	1833	Mercedes Reyes	7,40	22,20	B. Cuartin	1875	Gonzalo Bustos	7,40	22,20	7,40	22,20	
Longavi	1839	Elena Calderón	7,40	22,20	B. Cuartin	1881	Hernán Salazar	7,40	22,20	7,40	22,20	
Longavi	1845	Benjamín Pimiento	7,40	22,20	B. Cuartin	1887	Juan López	7,40	22,20	7,40	22,20	
Longavi	1851	Enrique Ballesteros	7,40	22,20	B. Cuartin	1893	Inés Moreno	7,40	22,20	7,40	22,20	
Longavi	1857	Ana Toro	7,40	22,20	B. Cuartin	1899	Carlos Castillo	9,50	28,50	9,50	28,50	
Longavi	1863	Suc. Manuel González	7,40	22,20	TOTALES						128,00	384,00
Longavi	1869	Pedro Galdames	7,40	22,20	PRORRATO DE SUPERFICIE DE CALLE DRE ORELLANA, ENTRE AV. MATA Y FRANKLIN							
Longavi	1875	David Hernández	7,40	22,20	FAENA N.º 6103							
Longavi	1881	Samuel Reyes	7,40	22,20	AVDA. MATA Y SANTA ELVIRA (COSTADO PONIENTE)							
Longavi	1887	Yvonne Lora	7,40	22,20	Avda. Matta	268	Carlos García	16,85	63,52	16,85	63,52	
Longavi	1893	Rafael Peña	7,40	22,20	P. Orellana	1113	Carlos Garat	9,25	34,87	9,25	34,87	
Longavi	1899	Ena Arredondo	7,60	22,80	P. Orellana	1117	Rojas Montecinos	8,20	30,91	8,20	30,91	
TOTALES						P. Orellana	1121	Alejandrina Jiménez	8,10	30,54	8,10	30,54
			126,10	378,30	P. Orellana	1123	Herta B. de Quintana	8,05	30,18	8,05	30,18	
SUBERCASEAUX Y SAN DIONISIO (COSTADO ORIENTE)						P. Orellana	1129	Luis Acuña	8,05	30,18	8,05	30,18
Longavi	1802	Rosa Soto	7,60	22,80	P. Orellana	1133	Maria Gaete	8,10	30,54	8,10	30,54	
Longavi	1808	Elvira Pérez	7,40	22,20	P. Orellana	1139-79	Juan Arriaga	19,95	75,31	19,95	75,31	
Longavi	1814	José Riveros	7,40	22,20	P. Orellana	1145	Menéndez Román	10,20	38,45	10,20	38,45	
Longavi	1820	Suc. Eduardo Arias	7,40	22,20	P. Orellana	1149	Ana Muñoz	10,00	37,70	10,00	37,70	
Longavi	1826	Suc										

Labor que le ha cabido a la Asesoría Educacional.— Informe sobre el total de escuelas dañadas.— Hasta la fecha se han hecho reparaciones por un total de 98,500 escudos

Esta labor de habilitación y reconstrucción se ha visto favorecida por la destacada actuación que ha tenido la Asesoría Educacional, organismo que fue creado a fines del año pasado en la Intendencia con el objeto de dirigir la matrícula intensiva de alumnos que se efectuó en diciembre, y, en consecuencia, para determinar y preparar el número suficiente de aulas para el mayor alumnado que se obtuvo el presente año como consecuencia de esa matrícula masiva.

genio Pumarino, Eduardo Vargas, Alejandro Baldassarre y Jaime Olivares; los constructores civiles, Enrique Clavero, Juan Pinto, Sergio Pérez Steffens, Enrique Moreno y René González; los estudiantes de último año de Construcción Civil de la UCV Juan Borchers y Amílcar Morales; y los ingenieros civiles Raúl Sangüeza, Federico Carvallo y Teresio Merzano.

construcciones de salas en el Liceo N° 3 de Hombres, con aportes del Centro de Padres y dirigidas por el constructor civil Juan Pinto, que es director de ese Centro; y reparaciones en las Escuelas 1 y 22, de Valparaíso; 120, de la Hacienda San Jerónimo, de Casa Blanca; demolición del Liceo N° 2 de Niñas, y Anexo del 2 de Hombres, y diferentes otros trabajos. Con el arquitecto señor Squella colabora el constructor contratista Waldemar Peleitz.

COLABORACION DE COLEGIOS PARTICULARES
En una reunión efectuada en la Intendencia, los Rectores y Directores de Colegios Particulares ofrecieron sus aulas para la Educación Fiscal, en forma transitoria. Entre los números ofrecimientos debemos destacar los de la Escuela N° 50, de calle Guillermo Rivera, que ofreció 6 salas; Colegio de Religiosas Pasionistas, 6 salas; Colegio Juana Ross, de Santos Ossa, 6 salas; y Escuela N° 6, San Damían, 6 salas.

Los informes elaborados por la Asesoría Educacional, los que fueron puestos en conocimiento del Intendente, Enrique Vicente, y que abarcaron el estudio de la totalidad de las escuelas y escuelas rurales de So y Viña, y de las demás localidades del departamento, establecieron la base para ordenar la evacuación de algunos locales, la demolición de otros y las reparaciones de los demás, las que se han hecho oportunamente, bajo la orden del arquitecto Arturo Squella.

REORGANIZARON EL CONSEJO LOCAL DE DEPORTES: VICUNA

VICUNA.— Con el fin de fomentar la práctica de los deportes en la localidad del Departamento de Elqui, fue recientemente reorganizado el Consejo Local de Deportes, dándose como meta la creación de diferentes ramas deportivas. En esta forma se ha incrementado esta institución con las asociaciones de fútbol, básquetbol, ciclismo y árbitros. Todos estos organismos, que reciben subvención de la Dirección de Deportes del Estado, han aumentado en gran medida sus actividades.

Por otra parte, la Dirección de Deportes espera contar dentro de poco, con la ayuda de la Municipalidad, como así mismo de otras instituciones de servicio, que han ofrecido su ayuda a esta iniciativa.

DESIGNADO JUEZ DE ELQUI

Recientemente ha sido designado Gabriel Villanueva

Recientemente ha sido designado Gabriel Villanueva, correspondiente a la provincia de Colchagua. (Retamales, correspondiente).

ro de estos Centros es el proporcionar entrenamiento a las juventudes campesinas de ambos sexos, para que sirvan de líderes y promotores populares en la zona

PLAN. — En la próxima semana será puesto en actividad el Centro de Capacitación del Instituto de Desarrollo Agropecuario, que será el primer de un total de seis Centros que se crearán. El objetivo de estos centros es de proporcionar entrenamiento integral a campesinas de ambos sexos, reuniendo a elementos con sus aptitudes intelectuales y morales que los hagan ser como buenos líderes y promotores populares en las regiones.

Los Cursos de Capacitación que han sido programados comprenden un mes y medio de clases teóricas, destinadas, más que nada, a uniformar el nivel cultural de los jóvenes, familiarizarlos con los propósitos socio-económicos que tiene en vista INDA y la reforma, y después de estos 45 días de estudio, los alumnos salen a terreno, a fin de recoger alguna experiencia, y el próximo año vuelven al Centro de Capacitación para dar a conocer sus experiencias y adquirir nuevos conocimientos, con lo cual quedan aptos para desarrollar actividades de líderes y de promotores populares.

A cargo del Irradiado del Centro de Capacitación de Naranjal, está el administrador Silas Smith, caracterizándose este fundo por ser un predio modelo, donde los inquilinos gozan de toda clase de comodidades, prestando, en general, ese fundo para el funcionamiento de un Centro de Entrenamiento de juveniles campesinas, por reunir las condiciones exigidas por los técnicos para este tipo de establecimiento educacional. Otra ventaja que ofrece, es el hecho de estar cerca de Chillán, hacia el oeste, en el camino a Portezuelo, departamento de San Carlos.

EL CENTRO DE CHILLAN
 La provincia de Nuble, el Centro de Capacitación Campesina, para
 estará ubicado en el Fundo "Naranjal", de la Fundación
 Letelier, en el andean cabida 80 alumnos.
 este, está actualmente en construcción, que final a las terminaciones
 del edificio en que funcionará el centro, con el régimen de
 o, y se están amoblando los dormitorios, comedores y salas.

ualidad sólo falta que cuenten con su casa prefabricada 82 familias, las cuales viven en carpas facilitadas por el Ejército

RUZ.— Con gran rapidez se están desarrollando los trabajos para dotar de casas prefabricadas y de emergentes damnificados por el sismo en esta localidad. De esta manera, se ha podido atender en forma satisfactoria las necesidades de todos los damnificados.

tos, con la colaboración de estudiantes universitarios trabajando a ritmo acelerado, faltando sólo lo que cuenten con su vivienda propia, las cuales cantidad moran en carpas facilitadas por el Ejército. A su turno, Diariamente llegan hasta esta estación camiones y carros ferroviarios con maderas y

de la Plaza como el Alcalde, Sergio Jirás periódicas, visitando e inspeccionando los trabajos y tomando notas acerca de vivires de las familias damnificadas, con copiar las medidas que aconseje cada caso. Fue conversación sostenida con ellos y con Gastón Godoy, encargado de la dirección de la construcción, junto con expresar que la rapidez de los efectos del sismo, mantenían profundamente agradecidos de la por 17 estudiantes de la Universidad Ca-

Suceso. No me manden construir Camas

devo balar los
al alcohol ha-

ctive a bordo.
Muerte en la
los corazones y
jóvenes aman.
El caso Chris-

dad Jardín Lo Prado, el edificio destinado a
la Subcomisaría de Carabineros de Las Ba-
rrancas con el objeto de que los trabajos se

Al mismo tiempo, el Minis-
tro Leighton ordenó de inme-
diato a la Subcomisaría
General de Carabineros para
que en forma urgente y a la
brevedad posible dote al fu-
rante de la Subcomisaría de las
Barrancas del equipo de ra-

diotransmisión da desarrolló
la actividad de
Estas medic-
Ministro del
ción del regis-
traciones, com-

DEL MAR

para que pue-
na labor fis-
rectiva del Movimiento
de la población "Ciudad
Jardín Lo Prado", representa-
do por el presidente y el se-
cretario se plantearon la ne-
cesidad de dar inmediata so-
a estos problemas.— (Ba-
raona, corresponsal.)

Exito de gestiones hechas por el Alcalde Juan Andueza.—
Dirección de Ferrocarriles incluyó esta obra en el programa

cas:
directiva
PDC

VALPARAISO.— Gestiones de positivo provecho cumplió el jefe comunal de Viña del Mar, ante la Dirección General de Ferrocarriles, en el sentido de construir un edificio moderno y definitivo para la estación de ferrocarriles de Viña del Mar.

para el

lar, es conseguir de la Dirección General de los FF. CC. del Estado, los fondos correspondientes para modernizar la actual estación de la ciudad, ha encontrado pleno eco en el Director General de Ferrocarriles, Luis Alconé, quien luego de estudiar las posibilidades de llevar a cabo

activa quedó
no agua: presi-
villa: primer vi-
Rubén Madaria.

Aquí... e Puerto

vez, por el Departamento de Obras de la Municipalidad de Viña del Mar.

lidad se presentaron diversos problemas de estos menores ocasionados por el reciente sismo. Por la tarde, la autoridad edilicia recibió a los representantes de la Confederación de Juntas Vecinales de la ciudad de Villa Alemana, quienes plantearon problemas de falta de habitación para los damnificados.

PREMIO AL MEJOR OBRERO DE LA U. I. Hoy, a las 11.36 horas, se hará entrega de el "Fondo de Estímulo al Trabajo", al obrero Carlos Rodríguez de la Fábrica de Cervecerías Unidas. Hará entrega el agente de la CORFO en nuestra provincia, Puno, en ceremonia que se efectuará en la misma ciudad de Limache.

VACUNACION EN LA CALERA.— En la tarde se trasladó a la ciudad de La Calera, el agente del Servicio Nacional de Salud, Juan Contreras, con el objeto suministrarse a la población de la segunda dosis de la vacuna contra la tifoidea.

OVINCIA.—El Provincial Quiérogue Chellev, obra en la

primeras horas del día, en un generoso sendero. El Viajero, en esta ciudad

de acuerdo a la importancia adquirida por esa ciudad.

Me es grato poner en su conocimiento, que dicha obra ha que actualmente elabora para ser incluida en el programa del año 1966. Entretanto, he leído las instrucciones hechas para que los técnicos, organismos técnicos inicien en el presente año, los estudios del proyecto de construcción del citado edificio. Saluda atentamente a usted (Fdo.) **Luis Falcone Sch.**

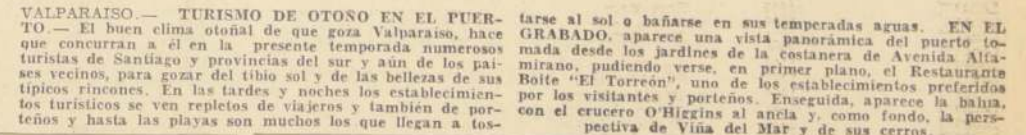

**FARMACIAS DE TURNO
PARA HOY Y MAÑANA:**

HOY:
IRIS: En calle Pla.
En:

VALPARAISO. — Prestamos a pequeños industriales y artesanos, que resultaron dañados por el sismo, está concediendo la CORFO materias primas. En lo que respecta a edificios, estos préstamos serán otorgados solamente para construcción o reparación de sal

EN VISA DEL MAR: Hoy, a las 10.30, el agente de la Gendarmería Nacional, Juan Carlos Prats, se presentó en la casa de la familia Benavides, ubicada en la calle Valparaíso 301, para solicitar el pago de los préstamos que se dejaron en condiciones similares a las que tenían con anterioridad, a que se realizó una encuesta realizada por esta repartición en toda la provincia, un 90% de los pequeños industriales y artesanos ha perdido gran parte de sus medios de producción.

LIBERTAD: En calle 4
Oriente 498.

MOTOS "SIMSON" ALEMANAS
CON TRACCION A CARDAN 150 cc.

OTROS MODELOS 50 cc 125 cc 175 cc

▶ REPUESTOS
▶ SERVICIO

PARA EXPLOTAR EN SOCIEDAD LA
RADIODIFUSORA CC-146 de Talcahuano

Moto Alemana

colectiva mercantil de responsabilidad limitada que girará en la provincia de Concepción, comunas de Concepción y Talcahuano, cuya razón social será "Sociedad de Radio Centro Sur Limitada".

SUSCRIBASE A "LA NACION" EL INGENIERO DIRECTOR DE SERVICIOS ELECTRICOS Y GAS

PREDIO	N.º	PROPIETARIO	FRENTE	SUPERFICIE
P. Orellana	1284	Jorge Burboa	8.70	32.63
P. Orellana	1286	Bianca de Rovers	8.95	33.54
P. Orellana	1289	Laura Fuenzalida	8.70	32.63
P. Orellana	1272	Jorge Castillo	8.40	31.50
P. Orellana	1280	N. N.	8.55	33.19
P. Orellana	1288	Consigiani y Simonetti	18.80	70.50
P. Orellana	1298	Luis Romero	8.45	31.60
P. Orellana	1308	Licorea Mitjans	20.00	75.00
P. Orellana	1324	Andrés Piro	23.70	88.18
P. Orellana	1332	Juan Mullor	13.10	49.33
P. Orellana	1338	N. N.	8.10	30.38
P. Orellana	1342-56	Valle y Andraca Ltda.	30.00	112.50
P. Orellana	1358	Mercedes Sáez	8.10	30.37
P. Orellana	1360	Pisco	8.00	30.00
P. Orellana	1366	Raquel González	8.05	30.18
P. Orellana	1370	Hugo Onell	8.05	30.18
P. Orellana	1348	Leonardo Godoy	8.25	30.93
TOTALES			230.25	863.44
VICTORIA Y M. LEON PRADO				
(COSTADO PONIENTE)				
P. Orellana	1379-85	Luis Catier	20.15	75.97
P. Orellana	1391	Domingo Ahumada	8.35	31.48
P. Orellana	1393	José Carrizosa	8.50	32.05
P. Orellana	1397-83	Emilio Cordero	18.20	68.61
P. Orellana	1403	Estela Fayet	6.20	23.37
P. Orellana	1407	Carlos Sallet	6.20	23.37
P. Orellana	1409	Juana Lillo	6.00	22.62
P. Orellana	1411	José Rojas	7.55	28.46
P. Orellana	1392	Ricardo Schmidt	8.50	31.88
P. Orellana	1415	Suc. Emilia Díaz	7.35	27.71
P. Orellana	1417	Teresa Valenzuela	7.40	27.90
P. Orellana	1421	Rafael Arancibia	7.20	27.14
P. Orellana	1423	Lidia y Lucrécia Guerrero	7.65	28.84
P. Orellana	1427	Valentina Asad	9.20	34.68
P. Orellana	1431	Daniel Ruggeroni	9.00	34.93
P. Orellana	1435	Miguel Saa	8.90	33.55
P. Orellana	1437	Manuel Durán	9.40	35.44
P. Orellana	1441	Gustavo Salinas	9.15	34.50
P. Orellana	1445	Jorge Triviño	9.20	34.68
P. Orellana	1445-A	Zulema Salcedo	8.20	30.92
P. Orellana	1451	Enrique Moisset	8.30	31.29
M. L. Prado	207	Pedro Valladares	19.90	75.03
TOTALES			202.00	761.54
VICTORIA Y MIGUEL LEON PRADO				
(COSTADO ORIENTE)				
P. Orellana	1380	Salvador Muñoz	9.30	35.06
P. Orellana	1384	Carmen Olguín	9.40	35.44
P. Orellana	1386	Gino del Piori	9.30	35.06
P. Orellana	1394	José Jara	9.20	34.79
P. Orellana	1396	Suc. Ahumada Ramírez	19.00	71.63
P. Orellana	1404	Manuel Guaiardo	18.50	69.75
P. Orellana	1412-20	Maria Palma	18.60	70.12
P. Orellana	1422-26	José Rebolledo	18.70	70.45
P. Orellana	1430	Rafael Santelices	18.50	69.75
P. Orellana	1430-A	Suc. Eduardo Vázquez	11.30	42.60
P. Orellana	1434	Mario Ores	10.20	38.45
P. Orellana	1438	C. J. Briceño	10.50	39.59
P. Orellana	1440	Rafael Contreras	9.85	37.14
P. Orellana	1444	Enrique Moisset	9.45	36.64
P. Orellana	1448	Juan Robrozo	10.35	39.03
P. Orellana	1454	Lavinia Canlin	13.15	49.59
P. Orellana	1456	Ernesto Darrigandi		
TOTALES			204.85	772.28
M. L. PRADO Y MAULE				
(COSTADO PONIENTE)				
M. L. Prado	204	Enrique Gacía	20.20	76.15
P. Orellana	1409	Ernesto Ramírez	9.85	37.13
P. Orellana	1473	Edelmira y Marta Jara	10.20	38.45
P. Orellana	1477	Rosa Selmurol	9.75	36.76
P. Orellana	1481	José Páez	10.00	37.70
P. Orellana	1487	Clodomiro Velásquez	9.75	36.76
P. Orellana	1491	Berta Zúñiga	10.00	37.70
P. Orellana	1495	Ernestina de Rodríguez	10.00	37.70
P. Orellana	1499	Eida Martínez	10.10	38.08
P. Orellana	1505	Suc. Bascuñán Rojas	9.60	36.19
P. Orellana	1509	Tránsito Pérez	10.15	38.27
P. Orellana	1511	Naim Rusin	9.40	35.44
P. Orellana	1521	Victor Tasse	10.50	39.59
P. Orellana	1527	Suc. Muñoz Donoso	10.00	37.70
P. Orellana	1531-35	Luzmila Maldonado	10.00	37.70
P. Orellana	1537	Matro Fuentes	10.00	37.70
P. Orellana	1541-45	Suc. Olga San Martín	19.85	74.83
P. Orellana	1549	Guillermo Albornoz	7.40	27.90
P. Orellana	1551	Hermia vda. de Montecinos	7.65	28.84
P. Orellana	1557	Victor Stumpf	7.30	27.52
P. Orellana	1561	Luis Riveros	7.55	28.46
P. Orellana	1563	Luis Stewart	9.80	36.95
P. Orellana	1573	Catalina González	3.80	14.33
P. Orellana	1575	Narciso Barril	6.40	24.13
P. Orellana	1581	José Roman	9.80	36.95
P. Orellana	1583	German Esquivel	9.85	37.13
P. Orellana	1585	Israel Gálvez	10.00	37.70
P. Orellana	1591	Luis Baños	10.00	37.70
P. Orellana	1593	Roberto Santelices	9.60	36.19
P. Orellana	1595-97	Manuel Barrera	17.20	64.84
TOTALES			305.70	1.152.49
MIGUEL L. PRADO Y MAULE				
(COSTADO ORIENTE)				
P. Orellana	1464	Suc. López	20.10	75.78
P. Orellana	1468	Suc. Muñoz Figueroa	10.30	38.83
P. Orellana	1474	Maria Vallejos	10.00	37.70
P. Orellana	1476	Humberto Véliz	10.00	37.70
P. Orellana	1480	Suc. Gárate Bozo	10.10	38.08
P. Orellana	1482-84	Graciela Campino	10.10	38.08
P. Orellana	1486	Graciela Aguilar	10.10	38.08
P. Orellana	1494-98	José Gómez	20.35	76.72
P. Orellana	1502	Francisco Castro	7.40	27.90
P. Orellana	1504	Calzados Jova	7.60	28.85
P. Orellana	1510	Apostolado Poplar	25.10	94.63
P. Orellana	1520	Segundo Fariás	10.25	38.64
P. Orellana	1522	Prosperina Rocco	9.90	37.32
P. Orellana	1528	Guillermo Leach	9.80	36.95
P. Orellana	1534	Suc. Leiva	10.30	38.83
P. Orellana	1536	Carmela Andúlio	10.00	37.70
P. Orellana	1544	Reinaldo Veloso	10.00	37.70
P. Orellana	1550	José Moglia	10.10	38.08
P. Orellana	1555	Armando Pozo	10.80	40.72
P. Orellana	1557	Romeo de la Fuente	9.60	36.19
P. Orellana	1562	Raquel Iglesias	10.20	38.45
P. Orellana	1572	Narciso Barril	10.00	37.70
P. Orellana	1574	Augusto Carmona	10.25	38.64
P. Orellana	1580	José González	10.20	38.45
P. Orellana	1586	Rosa Nuñez	10.00	37.70
P. Orellana	1590	Reinaldo Veloso	10.90	37.70
P. Orellana	1592	Francisco Doderó	7.30	27.52
P. Orellana	1594	Suc. Ortiz	5.60	21.11
P. Orellana	1598	Franca Doderó	5.60	21.11
TOTALES			311.05	1.172.68
MAULE Y SUBLE				
(COSTADO PONIENTE)				
P. Orellana	1601	Rafaela v. de Araya	13.00	49.40
P. Orellana	1613-23	Pedro Balladares	15.00	57.00
P. Orellana	1627-35	David García	15.00	57.00
P. Orellana	1643	Adolfo Galaz	9.70	36.88
P. Orellana	1649	Suc. González	5.10	19.38
P. Orellana	1651	Maria González	5.20	19.76
P. Orellana	1659	Antonio Dadero	9.60	36.48
P. Orellana	1671	Octavio Godoy	10.00	38.00
P. Orellana	1679	Ana Urrutia	10.00	38.00
P. Orellana	1689	Teobaldo Morales	10.00	38.00
P. Orellana	1695	Froilan Muñoz	10.00	38.00
P. Orellana	1701	Cheliza v. de Vallejos	9.70	36.88
P. Orellana	1711	Julian Padilla	11.70	44.46
P. Orellana	1719	Guido Riquelme	10.90	41.42
P. Orellana	1723	Diego Melendo	7.50	28.50
P. Orellana	1731	Jimenes Hnos.	9.85	37.43
P. Orellana	1737	José Sánchez	10.00	38.00
P. Orellana	1745	Rigoberto Díaz	10.00	38.00
P. Orellana	1751	Victor Alarcon	9.90	37.62
P. Orellana	1757	Berta Vallejos	10.00	38.00
P. Orellana	1765	Amelia Santander	10.00	38.00
P. Orellana	1771	Adelaida Miranda	9.80	37.24
P. Orellana	1779	Margarita v. de Lobos	10.00	38.00
P. Orellana	1785	Maria Muñoz	9.20	34.36
P. Orellana	1793	Carlos Carrasco	15.00	57.00
TOTALES			256.65	976.03
MAULE Y SUBLE				
(COSTADO ORIENTE)				
P. Orellana	1612	Franca Doderó	21.35	81.13
P. Orellana	1624	Adolfo Cossio	10.15	38.57
P. Orellana	1628	Luis Contreras	4.90	18.62
P. Orellana	1630	Maria Salomé	5.25	19.95
P. Orellana	1638	Juan Contreras	10.00	38.00
P. Orellana	1658	Fabrizia Galaz	10.00	38.00
P. Orellana	1672	Rosa Toro	10.30	39.14
P. Orellana	1680	Adela Galaz	12.75	48.15
P. Orellana	1684	Luis Paredes	9.80	37.24
P. Orellana	1686	Hugo Malermo	8.50	32.30
P. Orellana	1694	Propiedad Municipal	8.70	33.06
P. Orellana	1704	Isolina Molina	10.00	38.00
P. Orellana	1708	Propiedad Municipal	10.15	40.85
P. Orellana	1714	Arturo Parra	9.85	37.43
P. Orellana	1720	Teresa Leiva	10.00	38.00
P. Orellana	1723-44	Maria Huerta	40.70	154.66
P. Orellana	1756	Enriqueta v. de Alfaro	9.75	37.05
P. Orellana	1762	Margarita de Díaz	10.10	38.38
P. Orellana	1770	Maria Verdugo	9.85	37.43
P. Orellana	1776	Armando Moreno	10.00	38.00
P. Orellana	1782	Gonzalo García	10.40	39.52

PREDIO	N.º	PROPIETARIO	FRENTE	SUPERFICIE
P. Orellana	1790	Orelia Villalobos	9.45	35.01
P. Orellana	1799	Valerio Zomezaña	8.50	32.30
TOTALES			261.85	901.99
GENERAL GANA Y ARAUCO				
(COSTADO PONIENTE)				
P. Orellana	1903	Hernán Abarca	9.60	36.00
P. Orellana	1907	Berta Payez	7.90	29.70
P. Orellana	1911	Manuel Díaz	10.35	39.05
P. Orellana	1919	Carlos Sartori	6.70	25.70
P. Orellana	1943	Carlos Carrasco	4.85	18.05
P. Orellana	1931	Guillermo v. de Aguirre	13.85	51.55
P. Orellana	1937	Gerónimo Valencia	8.60	32.60
P. Orellana	1941	Pedro Avilés	8.30	31.90
P. Orellana	1945	Graciela Herrera	8.00	30.00
P. Orellana	1951	Manuel Pérez	8.00	30.00
P. Orellana	1957	Manuel Díaz	8.40	31.60
P. Orellana	1961	Silvestre Muñoz	8.50	32.20
P. Orellana	1967	Luis Rodríguez	8.40	32.50
P. Orellana	1973	Gerónimo Valencia	8.20	31.90
P. Orellana	1979	Torcuato Franchini	8.30	31.90
P. Orellana	1987	Guillermo Grimbos	8.40	32.50
P. Orellana	237	Guillermo Gumbes	8.30	32.50
TOTALES			160.65	601.68
GENERAL GANA Y ARAUCO				
(COSTADO ORIENTE)				
P. Orellana	1902	José Rojas	9.90	37.70
P. Orellana	1910	Humberto Lobos	18.10	68.10
P. Orellana	1920	Carlos Robles	18.10	68.10
P. Orellana	1924	Roberto López	18.10	68.10
P. Orellana	1938-44	Antonio Canovas	18.00	68.00
P. Orellana	1946	Ulises Palma	16.90	63.00
P. Orellana	1952	Juvenal Barrera	8.40	31.60
P. Orellana	1958	Olga v. de Jaspard	8.50	32.20
P. Orellana	1964	Jorge Saad	8.30	31.90
P. Orellana	1968	Pedro Belmar	8.50	32.20
P. Orellana	1974	Luis Muñoz	8.60	32.50
P. Orellana	1980	Zoraida Avila	8.80	33.00
P. Orellana	1984	Rita v. de Mena	8.10	31.90
P. Orellana	1990	Ramon Garces	8.40	32.50
P. Orellana	1998	Pedro Quezada	14.90	56.10
TOTALES			163.55	600.66
ARAUCO Y FRANKLIN				
(COSTADO PONIENTE)				
P. Orellana	2015	Gerardo Sepúlveda	13.60	50.20
P. Orellana	2025	Mario Quilobran	11.30	42.30
P. Orellana	2039	Salvador Fuentes	16.40	61.50
P. Orellana	2045	Eusebio Guerra	9.40	35.00
P. Orellana	2051	Manuel Jovel	7.50	28.50
P. Orellana	2063	Tito Amorini	16.75	63.00
P. Orellana	2081	Salome Morales	8.10	31.60

Desembarcos Norteamericanos en Santo Domingo

Se decidió proteger a civiles norteamericanos ante el recrudecimiento de la lucha dominicana. Sin inconvenientes tomaron posiciones 400 infantes de Marina en Santo Domingo, mientras otros 1.100 hombres aguardan la oportunidad de hacerlo, en caso de necesidad. Ex Presidente Bosch afirma que continúa la lucha contra los rebeldes

DOMINGO, 28 (UPI).— Los norteamericanos decidieron hoy en esta ciudad proteger a los civiles norteamericanos ante el recrudecimiento de la lucha dominicana. Sin inconvenientes tomaron posiciones 400 infantes de Marina en Santo Domingo, mientras otros 1.100 hombres aguardan la oportunidad de hacerlo, en caso de necesidad. Ex Presidente Bosch afirma que continúa la lucha contra los rebeldes.

La decisión de desembarco fue tomada por el Comando en Jefe de la Fuerza Armada Dominicana, el generalísimo Juan Bosch, quien declaró que "la lucha continúa".

Los norteamericanos desembarcaron en la zona de la Estación de Ferrocarril, en el centro de Santo Domingo, donde se reunieron con las autoridades dominicanas.

Los norteamericanos desembarcaron en la zona de la Estación de Ferrocarril, en el centro de Santo Domingo, donde se reunieron con las autoridades dominicanas.

EL TRIUNFIVIRATO
Los graves acontecimientos de hoy en Santo Domingo, la capital dominicana, son consecuencia del golpe militar registrado el último fin de semana para terminar con el denominado "triumvirato" civil que regía al país, integrado por el ex presidente Juan Bosch, el ex vicepresidente Ramón Cáceres Troncoso, y el ex ministro de Defensa, Juan Antonio Rodríguez.

OTRO POTENTADO SEQUESTRADO EN COLOMBIA AYER
BOGOTÁ, 28 (UPI).— Al Comandante General del Ejército y el Ministerio de Comunicaciones informaron hoy del secuestro del industrial y ganadero Oliverio Lara Borrero, de 60 años de edad.

Según los datos oficiales, el hecho ocurrió ayer en inmediaciones de la Hacienda "La Rancia", de propiedad de la víctima, que es el hijo más grande de un importante propietario de una sola familia.

La hacienda está localizada a una hora de la población de Florencia, capital de la Intendencia de Caquetá, en el suroeste del país.

El secuestro fue consumado por seis bandoleros, armados y enmascarados, en un sitio denominado "Alto de la Patagónica". Lara Borrero viajaba en su vehículo particular, acompañado por el administrador de la hacienda, Roberto Cabrera, quien fue dejado en libertad a fin de que comunicara la noticia a los familiares del secuestrado hombre de negocios.

PUGNA GOLPISTA
Todas las ramas de las fuerzas armadas concuerdan en su apoyo al movimiento, pero secundariamente la fuerza aérea, la marina de guerra y algunas unidades del ejército se opusieron al retorno del ex presidente Juan Bosch, que querían las demás militares.

LUCHA FRATRICIDA
Pero unidades de la guarnición de Santo Domingo se pronunciaron en favor de ese regreso y armaron, según se calcula, de 5.000 a 10.000 civiles, incluso comunistas.

Desde entonces las dos facciones están trabadas en una intensa lucha fratricida, cuyas consecuencias políticas y económicas son devastadoras.

MEDIACIÓN NORTeamERICANA
La Embajada norteamericana rehúsa mediar en la disputa porque se trataba de una cuestión interna de los dominicanos, pero estableció un contacto entre los dos bandos rivales para poner fin a la lucha organizada.

Rafael Molina Urenda, el presidente provisional instalado en la Embajada de Colombia, junto con 15 figuras importantes del primer Gobierno provisional, en cuanto al ex jefe del triunvirato, Reid Cabral y el triunvirato Ramón Cáceres Troncoso, se informó que están a salvo en casa de un amigo.

DECISION DE JOHNSON
WASHINGTON, 28 (UPI).— El presidente Lyndon B. Johnson ordenó hoy, que la infantería de marina desembarque en territorio dominicano para proteger a los ciudadanos norteamericanos.

ASALTARON e incendiaron en la RAU residencia de Embajador tunecino
Gobierno de Túnez retira representantes diplomáticos en Siria e Irak

EL CAIRO, 28 (UPI).— Los estudiantes armados con palos y piedras libraron hoy un combate con la policía y tomaron el control de la residencia de la Embajada tunecina, tras lo cual incendiaron los muebles.

Varios miles de estudiantes de la Universidad de El Cairo protestaron así contra la proposición del presidente tunecino Habib Burgiba, de que los palestinos y el Gobierno de Israel establezcan negociaciones directas para tratar de zanjar sus diferencias.

VARIOS HERIDOS
Alrededor de 30 estudiantes, algunos con la cabeza ensangrentada, debieron ser retirados para su atención médica. Por unos minutos ellos estaban sin conocimiento. Varios policías también resultaron lesionados.

El combate se prolongó dos horas, según los estudiantes, gritando "Nasser, Nasser", pugnaban repetidamente por llegar a la Embajada tunecina, contra la que lanzaron piedras y otros proyectiles. La policía los mantuvo a una distancia de 300 metros de la Embajada, mediante repetidas cargas y lanzando bombas de gases lacrimógenos.

CASAS LACRIMÓGENOS
Toda la zona quedó inundada por los gases, y sufrieron las consecuencias inocentes peatones, así como los residentes de las casas.

RESIDENCIA ASALTADA
A diez cuadras de la Embajada, alrededor de 100 estudiantes atacaron la residencia.

LA UNIÓN SOVIÉTICA de acuerdo en conferencia sobre Camboya
Canciller Andrei Gromyko formuló decisión al Gobierno francés

PARIS, 28 (UPI).— El Ministro de Relaciones Exteriores de la Unión Soviética, Andrei Gromyko, informó hoy que la Unión Soviética está de acuerdo en el plan de convocar a una conferencia internacional para tratar de la situación de Camboya.

ANUNCIO EN PARIS
El Ministro de Información, Alain Peyrefitte, dijo a los periodistas, al término de la reunión del Gabinete, que Gromyko, que se encuentra de visita en París, anunció el apoyo de su país a la conferencia en el curso de sus conversaciones de ayer con el Ministro de Relaciones Exteriores de Francia, Maurice Couve de Murville.

CONVOCATORIA DE URGENCIA DE OEA ANTE CRISIS DOMINICANA
Presidente de Venezuela formuló anoche petición a los Presidentes de países del Continente

WASHINGTON, 28 (UPI).— El Consejo de la Organización de los Estados Americanos (OEA) fue convocado esta noche a una reunión extraordinaria que comenzará mañana a las 10 horas en Washington a fin de informar sobre las medidas adoptadas por motivo de la crisis dominicana.

PETICIÓN A PRESIDENTES
CARACAS, 28 (UPI).— El presidente Raúl Leoni, dirigió esta noche una comunicación a los presidentes de países latinoamericanos, pidiendo la convocatoria de una reunión extraordinaria de la Organización de los Estados Americanos, para considerar la grave situación dominicana.

La nota, cursada por telegrama, se remitió a todos los

Ofensiva aero-terrestre en el Vietnam
Fuerzas sudvietnamesas y de Estados Unidos luchan en la selva contra guerrilleros del Viet Cong.— Veinte mil kilogramos de bombas y cohetes contra estratégico puente comunista

SAIGON, 28 (UPI).— Infantes de la Marina norteamericana lanzaron hoy su mayor ofensiva de la guerra en busca de guerrilleros comunistas ocultos en las selvas.

Simultáneamente, aviones norteamericanos y survietnamitas atacaron instalaciones militares y embarcaciones en territorio de Vietnam del Norte. Otros aparatos lanzaron un millón de volantes sobre cuatro importantes ciudades norteamericanas, en las que se previene a la población civil que se mantenga alejada de objetivos militares conocidos.

DESTRUCCION DE UN PUENTE
Por quinto día consecutivo, aviones norteamericanos trataron infructuosamente de destruir totalmente el puente de Bai Due Thon. Utilizaron cohetes y un total de casi 20 mil kilogramos de bombas.

Según funcionarios norteamericanos, el puente, situado a 160 kilómetros al norte del paralelo 17, sufrió "daños moderados".

Si bien no se informó sobre el número de infantes de Marina que inició su ofensiva contra los guerrilleros de la base aérea y de cohetes en Da Nang, se tiene entendido que se trata de varias compañías.

GUERRILLEROS EN VIETCONG
PARIS, 28 (UPI).— El representante comercial de Vietnam del Norte en París insistió ayer en que los guerrilleros del Vietcong, que luchan contra los norteamericanos y survietnamitas, deberían ser incluidos en toda negociación de paz que se realizara.

May Van Bo hizo esta declaración en un comunicado de prensa mientras el presidente norteamericano, Lyndon B. Johnson, reiteraba en Washington su oferta de conversaciones de paz "con cualquier Gobierno, en cualquier lugar, en cualquier momento y sin condición previa alguna".

May Van Bo pidió a los Estados Unidos que retiren sus fuerzas de Vietnam del Sur.

CONSIDERACIONES RUSAS
MOSCÚ, 28 (UPI).— Un Mariscal soviético dijo hoy que indudablemente la acción norteamericana en el Vietnam provocará una expansión del conflicto que "en cualquier momento puede precipitar una guerra mundial".

El Mariscal Ivan Konev dijo que la Unión Soviética no puede permanecer indiferente ante el destino de Vietnam del Norte y que proporcionará a Hanoi toda la ayuda militar necesaria.

Konev, ex comandante de las fuerzas del Pacto de Varsovia y uno de los héroes de la caída de Berlín hacia fines de la Segunda Guerra Mundial, admitió en una conferencia de prensa que José Stalin y el ex

Para Noruega, 1964 fue el año económico más favorable desde el fin de la guerra
La producción aumentó en un 10 por ciento con relación a 1963. Las exportaciones también aumentaron en 15 por ciento

OSLO, (Especial).— El año 1964 fue el más favorable de la economía noruega desde la terminación de la guerra.

El aumento desde 1963 del producto nacional bruto fue del 10%—desde 45.000 millones de coronas a 49.443 millones—. En parte se debe a un marcado aumento de los precios en el transcurso del año. Pero, incluso, basándose en los precios de 1963, el aumento de la producción total y servicios fue de un 6,2%, según cálculos provisionales, comparado con un 5 por ciento en 1963, y 3,8% como término medio para los años 1950-1962.

Se señala en la publicación que el aumento de la producción corresponde a todas las ramas de las actividades mercantiles-industriales. El mayor aumento se registró en el grupo de la minería, industria y energía hidroeléctrica, con un 7,5%, basado en los precios de 1963. Parte de este aumento se debe a una mejora de la capacidad de la industria de exportación.

Dentro de las ramas individuales de las actividades económicas, la del bosque aumentó en un 10%, la de la pesca, en un 6 por ciento y el comercio de mercancías en un 7 por ciento.

La marcha progresiva se inició ya a principios de 1963, y la Oficina Central de Estadísticas especifica que parte de la actividad laboral —y en especial algunos sectores de la industria tradicional de exportación— había aprovechado su capacidad considerablemente. De esta forma, la producción pudo aumentar gradualmente durante todo 1963 y en el primer semestre del año pasado. No obstante, la progresión se paralizó, en parte, a mediados de verano, y los cálculos del balance nacional muestran que del segundo al tercer trimestre poco fue el aumento progresivo, y bastante moderado durante el cuarto trimestre. Se indica, asimismo, que la progresión durante el segundo trimestre fue en realidad algo menor que lo normal en los años de la post-guerra.

IMPORTANTE AUMENTO DE LA EXPORTACION
Las industrias de exportación, en especial, contribuyeron al considerable aumento del producto nacional. La exportación total de productos y servicios aumentó, en volumen, con el 10%; mientras que la exportación de productos solamente, aumentó en volumen en todo un 15%. Ello fue debido, en gran parte, a la creación de almacenes en los países receptores; por otro lado también se exportaron importantes partidas desde depósitos de Noruega, principalmente productos madereros, abonos y metales.

La Oficina Central de Estadísticas dice que el aumento de la exportación ha contribuido con un 40% en el aumento del producto nacional, mientras que el resto se debe a factores internos nacionales. La inversión en máquinas y efectos ha aumentado considerablemente dentro del país, de forma que el renglón de inversiones de capital real, sin contar los buques, ha sido considerable. Menos importancia tuvieron, en relación con el aumento, las inversiones en buques y en depósitos.

PRECIOS FAVORABLES
Paralelo con este aumento, en la producción misma, se produjo un descenso favorable —tanto a los precios de la exportación noruega, como

nivel de precios de los productos de exportación aumentó en un 5%, por término medio, desde 1963 a 1964, en tanto que los ingresos medios por fletes y seguros marítimos de la marina mercante noruega aumentaron en un 4%. Por su lado, los precios de la importación subieron en un 2 por ciento.

El nivel de inversiones aumentó menos en 1964, principalmente porque las inversiones en buques no aumentaron dentro del ritmo acostumbrado, resultando que las inversiones en navíos se redujeron en un 4 por ciento. El aumento global en bruto de las inversiones de capital fijo fue del 3,4 por ciento.

En "Perspectiva Económica", la Oficina Central de Estadísticas prevé que esta cifra aumentará bastante en el año próximo, en parte, porque se espera que de nuevos aumenten las inversiones en buques y porque dentro de otros sectores no exista ahora hueco para más capacidad de producción.

En sí, las cifras perfunden una imagen ascendente de la situación económica de Noruega a fin de año. Sin embargo, las cifras no definen completamente la estructura. La Oficina Central de Estadísticas señala que la marcha de la balanza de pagos noruega se debe principalmente a circunstancias especiales, como, por ejemplo, un intercambio favorable de

hido, entre otras cosas, a mayores ingresos por fletes —por tonelaje bruto— y menor importación de buques. No existe ninguna garantía de continuación de esta situación. Por ejemplo, se sabe ya que la importación de buques aumentará en el año 1965.

Aparte hay que tener en cuenta las dificultades —que ya se han hecho notar— y que amenazan la exportación de productos noruegos.

En primer lugar figura el impuesto que Inglaterra introdujo en el otoño del año pasado y que ya ha mermado la exportación al país consumidor más importante con que cuenta Noruega.

Dicho impuesto ha creado grandes dificultades para aproximadamente un 25% de la exportación noruega a la Gran Bretaña, que en sí representa un 5% de la totalidad de la exportación de productos noruegos.

Tampoco se presentan muy claras las perspectivas del desarrollo a largo plazo en cuanto a la liberalización del comercio mundial. Tanto el Séptimo Comité Europeo como los Estados Unidos han presentado listas de los productos que se encuentran incluidos en las negociaciones de la Ronda Kennedy sobre la reducción de los muros aduaneros dentro de la GATT. En ambos casos se encuentran incluidos en esas listas importantes productos noruegos de exportación tradicional.

HIPOTESIS Y SILENCIO SOBRE MUERTE DE HUMBERTO DELGADO
Gobierno español demora información sobre hallazgo de los cadáveres en lecho de un río

VILLANUEVA DEL FRENO, España, 28 (UPI).— El Gobierno español demora en dar noticia del hallazgo de los tres cadáveres encontrados en el lecho de un río en el departamento de Badajoz, el primer plano de la información mundial en 1961 cuando planeó y dirigió la toma del buque de pasajeros portugués "Santa María".

CADÁVERES E HIPOTESIS
Fuentes allegadas a los funcionarios policiales que colaboran en la investigación indicaron que aparentemente dos de los cadáveres son los de Delgado y su secretaria, Aljara Campos.

Es evidente que en una situación como ésta el fuz no desea comprometer una opinión hasta que no esté totalmente convencido", señaló una fuente informante.

Desde hace varios meses se ignoró el paradero de Delgado. En el caso de que se confirmara que fue asesinado, ello lo convertiría en un mártir ante las fuerzas de la oposición portuguesa.

ANUNCIO OFICIAL
Un portavoz del Ministerio de Información dijo en Madrid que es improbable que se decida con respecto a la identidad de los cadáveres hasta por lo menos pasadas 48 horas.

Otras fuentes gubernamentales expresaron que las autoridades no harán ningún anuncio sobre el particular "hasta que el magistrado envíe su informe al Tribunal de Distrito de Badajoz".

Los cadáveres desmenuados de un hombre y una mujer fueron descubiertos el sábado último, por un grupo de muchachos en el lecho de un río, aproximadamente a dos millas de la costa portuguesa.

DECLARACION DE BOSCH
SAN JUAN DE PUERTO RICO, 28 (UPI).— El ex presidente dominicano, Juan Bosch, afirmó hoy que en una comunicación telefónica con "el mismo Palacio Presidencial" se le informó que prosigue la lucha de los constitucionales y que las fuerzas que siguen al general Elías Wessin no controlan la ciudad.

Bosch y sus partidarios expresaron confianza en el triunfo de su causa, afirmando que la opinión del pueblo es contraria a Wessin.

El ex presidente sostuvo también que en la misma comunicación telefónica se le desmintió que el presidente provisional, José Rafael Molina Urenda y otros altos funcionarios hubieran solicitado asilo político en una Embajada extranjera.

Entretanto, los colaboradores de Bosch han intensificado las medidas de seguridad para proteger al ex mandatario, que evita las presentaciones en público, permaneciendo una vez en su apartamento de Río Piedras, en las proximidades de esta capital, y otras, en lugares no revelados.

DECLARACION DE BOSCH
SAN JUAN DE PUERTO RICO, 28 (UPI).— El ex presidente dominicano, Juan Bosch, afirmó hoy que en una comunicación telefónica con "el mismo Palacio Presidencial" se le informó que prosigue la lucha de los constitucionales y que las fuerzas que siguen al general Elías Wessin no controlan la ciudad.

Bosch y sus partidarios expresaron confianza en el triunfo de su causa, afirmando que la opinión del pueblo es contraria a Wessin.

El ex presidente sostuvo también que en la misma comunicación telefónica se le desmintió que el presidente provisional, José Rafael Molina Urenda y otros altos funcionarios hubieran solicitado asilo político en una Embajada extranjera.

Entretanto, los colaboradores de Bosch han intensificado las medidas de seguridad para proteger al ex mandatario, que evita las presentaciones en público, permaneciendo una vez en su apartamento de Río Piedras, en las proximidades de esta capital, y otras, en lugares no revelados.

CHILE DERROTO... (De la 1a. Página)

Tal como se presumía, el encuentro entre las representaciones de Chile y Perú, en disputa de la Copa Pacifico, realizado en la capital peruana, acaparó la atención de los hinchas locales, que repletaron totalmente el Estadio Nacional. Desde el pitazo inicial, ambas oncen, haciendo gala de mucho entusiasmo, mostraron un fútbol de mucho incentivo. El cuadro local, con un leve dominio de campo, se constituyó en gran animador de los primeros 45 minutos; pero la defensa impenetrable, con mucha tranquilidad, supo contrarrestar el peligro y dar plena confianza a sus delanteros, que solo en forma individual llevaron ataques a la ciudadela defendida en buena forma por el meta R.

Tribunal de Penas: Rodríguez de la "U" un partido y Eº 50

El Tribunal de Penas de la Asociación Central de Fútbol en su reunión de anoche, aplicó las siguientes sanciones a los jugadores de primera y segunda división que fueron citados por el informe de los árbitros de la última fecha jugada.

Rodríguez, de Universidad de Chile, un partido y Eº 50. Arráspide, de Ferrobádminton, 1 partido. Leonel Sánchez, de la "U", Eº 30. José Rodríguez, de Palestino, Eº 30. Nelson Torres, del mismo equipo, Eº 30. Jiménez y Cruz, de Colo Colo, Eº 30 y 40, respectivamente. Y Hugo Lene, del mismo cuadro fue multado, en Eº 60. Rodríguez, de San Bernardo, Eº 20. Roa y Villenas, de Municipal, Eº 30 y 40, cada uno. Yde O'Higgins, Foco, Eº 20. Valdovinos, Eº 20, y Cabrera, Eº 30. Echeverría, de Deportes Colchagua, deberá cancelar, Eº 20 de multa.

bifos. Hasta los 15' de juego, el partido era equiparado, destacando en ese lapso la mala puntería de los águiles locales, cuyos remates finales salían muy desviados sobre el arco custodiado por Nistche. Tal vez, fue ese el factor decisivo por el cual ambos equipos se fueron al descanso con el marcador en blanco.

En la segunda etapa, el ingreso de Yávar en reemplazo de Foulhoux, que quedó resentido de un golpe, al quinto minuto y no extraño que a los 9 minutos, luego de un excelente pase del centrocampista Landa, que entró con mucha velocidad al campo peruano, permitiera que el puntero Araya, gran figura de su cuadro hasta esos momentos, batiera sin apelación la valla local. Luego de la conquista chilena, vinieron los dos primeros cambios en el equipo local. Salieron Cruzado y Lobaton, ingresando en su reemplazo, Grimaldo y León. Con estas nuevas figuras el cuadro dueño de casa, muy alentado por el público, entró a dominar ampliamente, pero el goleiro Nistche, con actuaciones descolantes, impidió que Perú concretara en goles ese dominio. Por su parte, la oncen visitante, donde Leonel Sánchez y Múndez habían reemplazado a Prieto y Araya, se decidió a retener el balón y

West Ham United es finalista de la Copa Europea

ZARAGOZA, 28. — (UPI). — West Ham United, de Inglaterra, se clasificó esta noche para la final de la Copa Europea de Fútbol para equipos ganadores de Copa al empatar a uno con el Real Zaragoza, de España, en la semifinal.

a defender la ventaja que les permitiera, a la postre, adjudicarse el primer partido por la Copa Pacifico. Sintetizando, deberemos acotar que el triunfo de Chile, fue justo, dada la excelente faena cumplida por la defensa roja. En cuanto a Perú, deberemos decir que pese a la derrota, no defraudó y luchó con ahínco, mostrando que poco a poco, está dando sus frutos el trabajo con miras a las eliminatorias del Mundial.

Directiva ecuestre es agasajada por el Club de Campo

La Rama de Deportes Ecuestres de Club de Campo ofrecerá un almuerzo en honor del Directorio recientemente electo de la Federación de este deporte, cuyo nuevo presidente es el general don Eduardo Yáñez Zavala. La reunión tendrá lugar el sábado 1º de mayo, a las 13 horas, en el casino de dicha institución, en Avenida Las Condes 12068. Han sido invitados, además de todo el Directorio de la Federación Ecuestre, el señor Director de Deportes del Estado, don Horacio Walker; el Subdirector de este organismo, señor Enrique Barrios; los presidentes de los clubes ecuestres de la capital y numerosas otras personalidades.

Con el fin de mostrar las actividades que ha venido desarrollando Club de Campo en la temporada de recreo en la preparación de los jinetes y caballos que representarán a la institución de Las Condes en el presente año, actividad que ha estado a cargo de su nuevo entrenador señor Joaquín Larraín, los invitados se reunirán previamente a las 11.30 horas del mismo día, en Villa El Matén, sede ecuestre de los anfitriones.

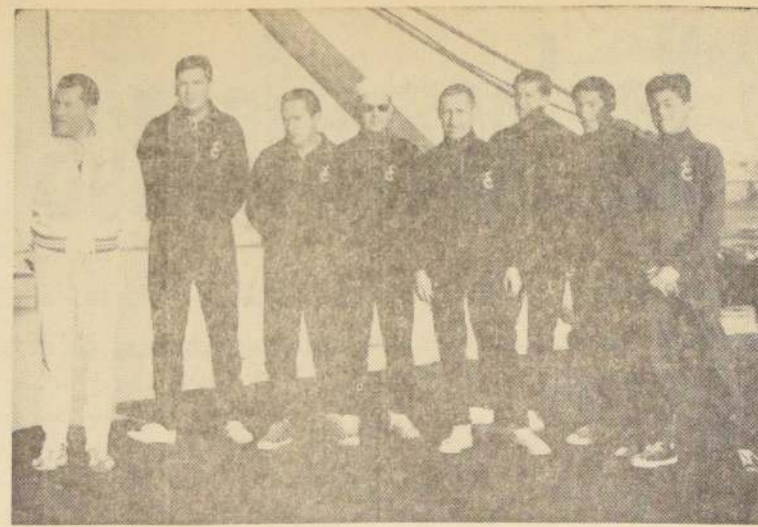

FLAMANTES CAMPEONES NACIONALES. — Sorpresiva y a la vez auspiciosa resultó la participación del equipo seleccionado de deportes submarinos del Club de Campo, en el reciente Torneo Nacional de Pesca Submarina, realizado en Bahía Inglesa de Caldera. Los muchachos que dirige Orlando Castro, fueron sometidos a callado y prolongado proceso de preparación que dio los frutos que sus dirigentes esperaban. Todos sin experiencia anterior, asimilaban las enseñanzas de su preparador y debutaron con notable éxito en las lides oficiales, al obtener para sus colores el Título Nacional, tanto por parejas, como por equipos. Sin duda que la presencia de Club de Campo en los deportes submarinos es un hecho halagador, ya que esta institución que recién está dando sus primeros pasos en el deporte nacional, ha realizado un aporte meritorio y palpable, cuyos verdaderos frutos se medirán más adelante. Algo similar acontece en la esgrima y equitación, que son las otras especialidades que la entidad de Las Condes ha acometido inicialmente. Destacamos con agrado el esfuerzo de los "ranas" de Club de Campo, porque, sin duda, el triunfo alcanzado tiene el mérito de haber sido obtenido con esfuerzo y dedicación, lo que constituye un ejemplo digno de ser imitado. EN EL GRABADO, aparecen, de izquierda a derecha: Orlando Castro, entrenador; Willy Pennycook, Luis Montellano, Francisco Ríos, Emilio Morales, Manuel Vega, Juan Carlos Serrano y Carlos Baeza.

Brasil fijó fechas para partidos con la Unión Soviética. RIO DE JANEIRO, 28 (UPI). — La Confederación Brasileña de Deportes, confirmó hoy las fechas para los dos partidos mundiales, y el soviético. El primer encuentro se disputará en Moscú el cuatro, de julio y el segundo en Río de Janeiro, el 14 de noviembre.

Selección de Europa venció 6-4 a Combinado Británico

STOKE-ON-TRENT, Inglaterra, 28 (UPI). — El seleccionado internacional europeo derrotó por 6 goles contra 4 al combinado de clubes británicos en partido de exhibición disputado aquí esta noche, ante 40.000 personas en honor de Sir Stanley Matthews, astro del fútbol inglés que se retira de la actividad. Al finalizar el primer tiempo, los europeos estaban adelante cuatro a dos.

A las órdenes del referee inglés, Arthur Ellis, los equipos alinearon como siguen:

SELECCION EUROPEA. — Yashin, de la Unión Soviética; Johansen, de Dinamarca; Schnellinger, de Alemania occidental; Pliskal, de Checoslovaquia; Populhar, de Checoslovaquia; Masopus, de Checoslovaquia; Hender, de España; Di Stefano, de España; Puskas, de España; y Vándier Boer, de Bélgica. Reservas: Sogensen y Rosenen, de Dinamarca.

COMBINADO BRITANICO (que adoptó el nombre de Sir Stanley Matthews): Walters, de Blackpool; Coen, de Fulham; Thomson, de Wolver-

hampton; Haynes, de Wolverhampton; de Rangeton; Tottenham; Gizean, de Burn; y Jones, de Tottenham. Di Stefano, astro del fútbol argentino, capitán del once internacional.

Asoc. de Fútbol Quilicura: un torneo extraordinario

El próximo domingo efectuará en el Estadio Municipal de Quilicura, un torneo extraordinario de fútbol, en el que intervendrán todos los cuadros que inscribieron en la Asociación de Fútbol de este torneo, es reunir para relacionar al pueblo, Parroquia, tra Señora del Carmine, queda prácticamente el suelo, a raíz del terremoto del 28 de marzo.

ASES DEL BILLAR
POR SUS MUCHOS MERITOS, AL BILLARISTA ALBERTO RUBIO, LE FUE OTORGADA UNA PLACA DE PLATA DICE ASI: "AL MAESTRO DE CAMPEONES ALBERTO RUBIO, EN RECONOCIMIENTO A SU LABOR DEPORTE". ASI PREMIO DE RECONOCIMIENTO DE LA FEDERACION DE BILLAR A ESTE JUGADOR.

Alberto RUBIO

FABRICA DE
P O O
BILLARES BILLAR
TIZA — SUELA — TACOS
GOMA POR METROS —
LAS DE BILLAR Y PO
— ARTURO PRAT

INCREIBLE PERO CIERTO

LIVING Eº120.

Gran surtido en muebles, Comedores y Dormitorios. Hechuras y colores elección. Cheneil, Felpa, Lana, Tapiz Americano.

VENTAS DIRECTAS DE FABRICA
SE ATIENDE DOMINGOS Y FESTIVOS
SAN PABLO 1455

NEUMATICOS BRIDGESTONE

Llegaron:	250 - 10	135 - 400
500 - 9	520 - 14	550 - 16
520 - 10	560 - 14	600 - 16
145 - 12	590 - 14	650 - 16
400 - 12	640 - 14	700 - 16
520 - 12	700 - 14	275 - 17
520 - 13	750 - 14	475 - 17
550 - 13	800 - 14	500 - 17
560 - 13	850 - 14	525 - 17
590 - 13	900 - 14	550 - 17
600 - 13	950 - 14	700 - 17
640 - 13	1000 - 14	750 - 17
650 - 13	5, 0 - 15	600 - 18
670 - 13	600 - 15	650 - 18
700 - 13	550 - 15	400 - 19
135 - 380	560 - 15	600 - 19
145 - 380	575 - 15	650 - 20
155 - 380	590 - 15	700 - 20
165 - 380	600 - 15	1400 - 20
165 - 400	640 - 15	1300 - 24
8 - 24	650 - 15	1400 - 24
11 - 26	670 - 15	2100 - 25
8 - 28	700 - 15	14 - 30
10 - 28	710 - 15	11 - 36
12 - 28	750 - 15	11 - 38
13 - 28	760 - 15	etc.
14 - 30	800 - 15	etc.
13 - 38	820 - 15	

SALOMON DIAZ A.
Serrano 65 - Fono 382412

REAJUSTE DEL IMPUESTO A LA RENTA

LOS CONTRIBUYENTES AFECTOS A LOS IMPUESTOS ANUALES A LA RENTA DE PRIMERA Y SEGUNDA CATEGORIAS, GLOBAL COMPLEMENTARIO, ADICIONAL Y A LAS GANANCIAS DE CAPITAL, DEBEN CANCELAR DICHS TRIBUTOS REAJUSTADOS DE ACUERDO CON EL 50% DE LA VARIACION DEL INDICE DE PRECIOS AL CONSUMIDOR.

De acuerdo con el Art. 77 bis de la Ley sobre Impuesto a la Renta, incorporado por el Art. 104 de la Ley Nº 16.250, de 21 de abril de 1965, los impuestos anuales a la renta que deban pagarse a partir del presente año 1965 en moneda nacional, se cancelarán reajustados en un 50% de la variación que haya experimentado el índice de precios al consumidor, durante el ejercicio, período, año calendario o comercial a que corresponda la o las declaraciones de renta y/o de ganancias de capital pertinentes.

Se encuentran en este caso los siguientes impuestos de declaración anual:

- PRIMERA CATEGORIA.
- SEGUNDA CATEGORIA, sobre los sueldos, salarios, gratificaciones, etc., respecto de aquella parte del impuesto que deba declararla y pagarla el beneficiario de la renta, en la misma forma y dentro de los mismos plazos señalados para el impuesto Global Complementario (Art. 38, de la Ley de la Renta).
- SEGUNDA CATEGORIA, sobre honorarios y remuneraciones de profesionales y personas que desempeñen ocupaciones lucrativas, etc.
- GLOBAL COMPLEMENTARIO, incluso el que se pague en 10 cuotas.
- ADICIONAL, con excepción del de retención.
- GANANCIAS DE CAPITAL.

Por consiguiente, no están sujetos al referido reajuste los impuestos a la renta sujetos a retención, como es el que se retiene mensualmente sobre los sueldos, salarios, pensiones, montepíos; el que se retiene provisionalmente a los profesionales y a las personas que desempeñen ocupaciones lucrativas; el que se retiene a los directores o consejeros de sociedades anónimas; el que afecta a los intereses y otras rentas mobiliarias, etc.

Tampoco se aplicará el reajuste en el caso de los impuestos anuales que deban pagarse en moneda extranjera y en los casos de término de giro respecto del último ejercicio.

CALCULO DEL REAJUSTE DEL IMPUESTO A LA RENTA

El impuesto anual que resulte de aplicar la tasa o tasas establecidas en la Ley de la Renta, y de efectuar las rebajas autorizadas por dicha ley al formularse la declaración, se aplicará provisionalmente a los profesionales, contribuciones de bienes raíces pagadas, créditos por el estado civil o condición de jefe de familia del contribuyente y por las cargas familiares, etc., se aumentará en el porcentaje de reajuste correspondiente. El impuesto así reajustado se pagará en la misma forma y plazos establecidos en las disposiciones legales y reglamentarias vigentes.

A los contribuyentes que opten por pagar la totalidad del impuesto dentro del plazo que la Ley de la Renta establece para cancelar la primera cuota del mismo tributo, NO SE LES COBRARÁ EL REAJUSTE Y ADENAS TENDRAN DERECHO AL DESCUENTO DEL 5% ESTABLECIDO en el Art. 77 de la Ley de la ciudad ley.

REAJUSTE DEL IMPUESTO A LA RENTA A PAGAR EN EL PRESENTE AÑO 1965.

- El reajuste del impuesto anual a la renta a pagarse en el presente año 1965, es del 19,23 % y se aplicará indefectiblemente en los siguientes casos:
 - Impuesto de PRIMERA CATEGORIA, respecto de ejercicios que sean DEL 1.º DE ENERO AL 31 DE DICIEMBRE DE 1964.
 - Impuesto de SEGUNDA CATEGORIA sobre honorarios y remuneraciones de profesionales y personas que desempeñen ocupaciones lucrativas, como, asimismo, en el caso del Art. 38 de la Ley de la Renta.
 - Impuesto GLOBAL COMPLEMENTARIO.
 - Impuesto ADICIONAL, establecido en los artículos 62 y 63 de la Ley de la Renta, y en el artículo 60, N.º 1, de la Ley de la Renta, sin perjuicio del recargo del 25 % establecido en el Art. 99 de la Ley N.º 16.250.
 - Impuesto a las GANANCIAS DE CAPITAL, en los casos de contribuyentes que no estén obligados a llevar contabilidad o que de llevarla el ejercicio respectivo sea DEL 1.º DE ENERO AL 31 DE DICIEMBRE DE 1964.
- En los siguientes casos el porcentaje de reajuste del impuesto a la renta será diferente:
 - Impuesto de PRIMERA CATEGORIA en los casos de ejercicios mayores o menores de 12 meses y de aquellos que NO SEAN del 1.º de enero al 31 de diciembre de 1964.
 - Impuesto GLOBAL COMPLEMENTARIO del Art. 60, N.º 1, de la Ley de la Renta, en los casos de ejercicios menores o mayores de 12 meses y de aquellos que NO SEAN del 1.º de enero al 31 de diciembre de 1964.
 - Impuesto a las GANANCIAS DE CAPITAL en los casos de contribuyentes obligados a llevar contabilidad, cuando el ejercicio respectivo sea menor de 12 meses o no sea del 1.º de enero al 31 de diciembre de 1964.

De acuerdo con lo expresado precedentemente, se indican algunas informaciones de interés general:

AGRICULTORES:
Ejercicios agrícolas

Del 1.º de mayo de 1963 al 30 de abril de 1964 ... Reajuste 25,491 %
Del 1.º de junio de 1963 al 31 de mayo de 1964 ... 23,624 %
Del 1.º de julio de 1963 al 30 de junio de 1964 ... 24,122 %

Balances anuales cerrados en fechas diferentes a diciembre de 1964. — Ejercicios de 12 meses, pero cerrados en fechas diferentes a diciembre de 1964 y que corresponden al año tributario 1965:

Del 1.º de noviembre de 1963 al 31 de octubre de 1964 ... Reajuste 23,714 %
Del 1.º de diciembre de 1963 al 30 de noviembre de 1964 ... 20,081 %

Solicite mayores informaciones en las oficinas de Impuestos Internos del país.

En Santiago, puede consultar, además, a los teléfonos N.ºs 85820 y 89655.

DIRECCION NACIONAL DE IMPUESTOS INTERNOS

Fútbol
: un lo
nario
o, domi
el Estad
tierra, m
procedim
que inter
Asociaci
vo, muni
onar la
croquis d
del Car
del muni
del muni
marzo.

LA
STA ALB
OBSCUR
PLATA
MAESTR
ES ALB
RECONO
SU LABO
OS BU E
ORTE-
PREMIO
ACION DE
R A ESTE
JUGADO

ARN
TACOS
S —
Y PO
BRAT

20.
El mejor N° 5 que tiene en la actuali-
el fútbol chileno es, sin lugar a dudas,
radiovolante de Santiago Morning LEO-
RAMIREZ. Jugador de una regulari-
sombrosa. Sin estruendos, sin poses,
ardes de ninguna naturaleza, domingo
largo, es uno de los pilares de la defen-
sividad, block en que descansa todo el
rio de los autobuseros, transformados
tra de estas mismas circunstancias en
almador interesante del Torneo Profe-
de Fútbol 1965.

Configura Leonel Ramírez el prototipo
jugador criollo, lleno de condiciones na-
s. Modesto en su manera de ser y bri-
en la expresión deportiva. De alto, pe-
n escasa estatura, impasable. Cetero

BRIGOS
CHAQUETONES
Damas, caballeros y niños
en
Sastreía "DANDY"
de JAME COGAN
CREDITOS
673 SAN DIEGO 677

A.
12

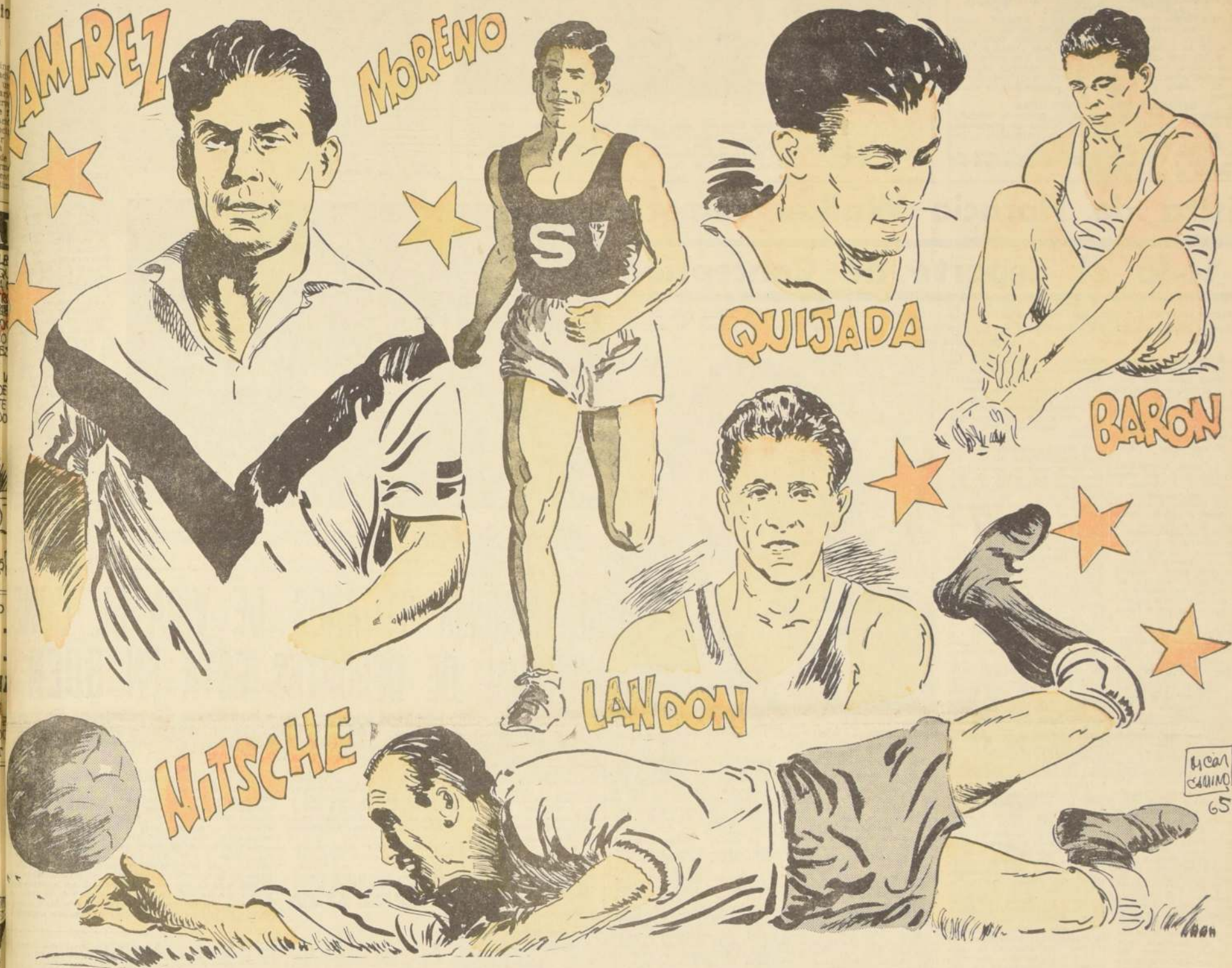

El mejor N° 5 que tiene en la actuali-
el fútbol chileno es, sin lugar a dudas,
radiovolante de Santiago Morning LEO-
RAMIREZ. Jugador de una regulari-
sombrosa. Sin estruendos, sin poses,
ardes de ninguna naturaleza, domingo
largo, es uno de los pilares de la defen-
sividad, block en que descansa todo el
rio de los autobuseros, transformados
tra de estas mismas circunstancias en
almador interesante del Torneo Profe-
de Fútbol 1965.

Configura Leonel Ramírez el prototipo
jugador criollo, lleno de condiciones na-
s. Modesto en su manera de ser y bri-
en la expresión deportiva. De alto, pe-
n escasa estatura, impasable. Cetero

BRIGOS

CHAQUETONES

Damas, caballeros y niños

en

Sastreía "DANDY"

de JAME COGAN

CREDITOS

673 SAN DIEGO 677

en el despeje, tranquilo en la jugada de ma-
yor confusión en el área, guapo en el quite
y preciso en la entrega. Desde su aparición
en las escuadras de Ferrobádminton dio que
hablar. Su contratación por parte de San-
tiago fue todo un acierto, ratificando des-
pués su regularidad al ser nominado en el
plantel nacional con justificada razón. En el
match ante Universidad Católica cumplió
una actuación de excepción. No lo confun-
dieron la nombrada y prosapia de los riva-
les. Se paró en su línea de área y fue dueño
absoluto de la situación, anulando la mayo-
ría de los ataques con señorío, prestancia y
calidad. Santiago tiene en él, una defensa de
nota, de esos que ya quisieran los "grandes"
del fútbol chileno.

Desde hace ya varios años, probable-
mente tantos como los 14 que tiene en el
fútbol profesional, hay consenso en estimar
que Francisco Nitsche es un buen arquero.
De tanta calidad, experiencia y regularidad
en su trayectoria, que sólo aisladamente y
por razones a veces circunstanciales, estuvo
fuera de su cuadro. Sin embargo, esta con-
dición de meta sobrio, disciplinado y eficient-
te al máximo que identifica al golero de
Unión Española, estuvo limitada por años,
al ámbito estrecho de la competencia local.
Le faltaba algo, que tuvo en una oportuni-
dad, pero sin alcanzar notoriedad: la selec-
ción nacional. Esta era la meta que se había
propuesto cruzar el guardián de los rojos de
Santa Laura. Una meta que se advertía leja-
na y de logro difícil, considerando que ya
no es un novato y que sus 37 años, son ma-
nejados por muchos como un argumento de
oposición. Pero, la suerte que tantas veces
le dio la espalda, se puso recién en su favor

y por el hecho inesperado de las lesiones de
Astorga y Olivares, fue convocado.

La nominación la saboreó Nitsche con
un deleite especial. Fue para él, la materia-
lización de un sueño largamente acariciado,
cuya tardanza en llegar, lejos de desmorali-
zarlo, había retemplado aún más su espíritu.
normalmente tozudo e invariable en su lí-
nea de conducta.

Como una demostración evidente de
que su designación era justa, cumplió Nit-
sche en el Estadio Nacional, una actuación
realmente excepcional y que deja en pie la
impresión de que en él tiene el selecciona-
do nacional un guardián sereno, eficiente y
hecho a las grandes ocasiones.

Nuevo record de Chile para la posta de
4 por 100 metros. La noticia produjo impac-
to, como siempre sucede entre los aficiona-
dos. Y podríamos decir que incluso entre los
entendidos a pesar de que era esperada. Pe-
ro un record siempre es un record y todos
se alegran cuando se consigue mejorar al-
gún registro.

IVAN MORENO, CARLOS BARON,
ROBERTO QUIJADA Y JEAN PIERRE
LANGDON, eran los héroes de la jornada.
Junto a la satisfacción del record, adquirían
un derecho y una obligación. El primero:
viajar a Río de Janeiro al Campeonato Sud-
americano. La segunda: mejorar el nuevo
registro de 41"3/10 para la prueba en el
torneo continental de Brasil.

No hubo dos opiniones distintas, luego
de realizada la prueba de 100 metros llanos
en el Campeonato Nacional de Atletismo:
"Existe un cuarteto de velocistas que está
en óptimas condiciones de mejorar el regis-
tro de la posta corta que desde 1960 dete-
naba un equipo que formaron Keitel,

Krum, Mouat y Byers, con 41"6/10". Y las
opiniones iban más allá: "Este equipo pue-
de bajar los 41" para la prueba". El record-
man Moreno, el aplicado Langdon, el esfor-
zado Quijada y el promisorio Barón, forman
un cuarteto indudablemente pleno de poten-
cial posibilidad de llevar esa marca hasta
un registro más de acuerdo a la realidad
mundial.

Ahora, en Brasil, deberán enfrentar a
los "sprinters" venezolanos en dura lucha
por la victoria. Veremos si en tierra extra-
ña alcanzan el objetivo de mostrar que tie-
nen razón quienes confían en ellos. Si no lo
lograran, no deben olvidar su juventud y
seguir en la senda, que comenzó con esta
marca del sábado pasado.

FEDERACION AEREA DE CHILE

CITACION

Sesión Ordinaria de la Asamblea General

En conformidad a lo prescrito en los Es-
tadutos de la Federación Aérea de Chile,
cítase a Sesión Ordinaria de la Asamblea
General, que se realizará en las TERMAS
DE PANIMÁVIDA - Panimávida (provincia
de Linares), el sábado 29 de mayo de 1965,
a las 9 horas, con la siguiente

T A B L A :

- 1.- Actas de las Sesiones Ordinaria y Extraordinaria de 1964.
- 2.- Memoria de la Federación Aérea por el período mayo 1964-mayo 1965.
- 3.- Balance de la Federación por el Ejercicio 1.º de enero-31 de diciembre de 1964.
- 4.- Presupuesto de la Federación Aérea para 1965.
- 5.- Otros asuntos de interés para la marcha de la Corporación.
- 6.- Renovación parcial del Directorio. Elección de Directores para el período 1965-1967, en representación de las II, IV, VI, VIII y X Zonas Aéreas.

NOTA: Se deja constancia que el Directorio acordó en Sesión del 28 de abril, cambiar la sede de la Asamblea de Santiago a Panimávida con motivo de ello, se deja sin efecto la citación publicada en los diarios "El Mercurio" y "La Nación" los días 24, 25 y 26 de abril en curso.

EL DIRECTORIO

Festival con reparto de medallas tiene Colo Colo

Mañana, a partir de las 21.30 horas, en el Estadio de la Federación de Béisbol, en la calle Nataníel, se realizará el festival artístico, organizado por Colo Colo, como uno de los actos principales con que está llegando a su fin la celebración de sus cuarenta años de vida.

El espectáculo servirá, además, para hacer entrega de medallas y diplomas a diversas personalidades que, por un motivo u otro, han estado ligadas a la historia de Colo Colo, como es el caso de Francisco Arellano, Roberto Cortés, Enrique Sorrell, Sergio Livingstone, Misael Escuti, etc. Además, se entregarán medallas a figuras que actualmente representan a la institución alba en diversos deportes. Destacamos entre ellas, a Ismenia Fauchard, Carlota Ulloa, Enrique Hornosabal, etc.

Por último, se anunciará una condecoración póstuma al que fuera por espacio de muchos años presidente de Colo Colo y recientemente fallecido, Robinson Álvarez Marín.

LA PARTE ARTÍSTICA. El espectáculo en sí, es decir la parte artística, estará dirigida y organizada por Rodolfo Soto, el popular director de los clásicos universitarios, quien en forma espontánea ha ofrecido su colaboración para dar más realce al programa, y hay que mencionar por otro lado que con numerosos artistas que desinteresadamente actuarán mañana en el escenario luminoso que se ha levantado especialmente en un costado de la cancha de básquetbol de dicho gimnasio.

DELEGACIONES DE PROVINCIA. Finalmente habrá que destacar la presencia mañana en este festival de varias filiales provinciales de provincias, que en micros especialmente contratadas, empezarán a llegar a Santiago, poco después del mediodía. Las entradas para la función, en forma de bonos especiales, están a la venta desde ayer en la secretaría del club, ubicada en Cienfuegos 41.

Visita de Horacio Walker remeció a todo el deporte de Concepción

En intenso viaje el Director de Deportes recorrió la provincia acompañado de Adolfo Kunz y Mario Recordón. — Crónica de un viaje revelador. — Lo que han hecho en esas tierras y lo que el deporte penquista espera

Invitada por los Consejos Locales de Deportes de Concepción, luego hasta esa provincia una reducida, pero eficiente delegación de la Dirección de Deportes del Estado, encabezada por el propio Director, Horacio Walker, e integrada por el profesor Adolfo Kunz y el arquitecto Mario Recordón.

Un equipo ideal. Y con una tremenda capacidad ejecutiva y, por sobre todo, comprometidos hasta sus mismas raíces de las nuevas ideas que para el deporte chileno están emergiendo del organismo estatal. Walker y Kunz, verdaderos "predicadores" de esas ideas. Recordón, el arquitecto de las construcciones deportivas, realmente útiles, para el Plan Nacional de Walker. Es decir un "team" que sabe dónde va y qué es lo más conveniente para la actividad física nacional.

Concepción, Talcahuano, Lota, Coronel, Tomé, Schwager, Penco y otras ciudades y localidades de esta progresista provincia, fueron cubiertas durante dos días a ritmo endemático y bajo la constancia de un duro programa de trabajo y visitas confederacionales, por los Consejos Locales de Deportes, que en reunión realizada previamente planificó la visita y designó como coordinador al presidente del Consejo de Concepción, Carlos Garay, el que fue asesorado minuto a minuto por los dirigentes Humberto González, secretario general, Víctor San Juan, tesorero, Alejandro Vil, presidente de la Asociación de Atletismo, y otros.

El deporte penquista adoptó, además, un acuerdo que lo prestigia y que facilitó enormemente la tarea del equipo que encabezó Horacio Walker. La consigna fue: "Nada de pedidas". Que el Director de Deportes vea, observe y señale el mismo lo que necesita el deporte de la zona. Pero nada de solicitudes que lo único que consiguen son desesperar al dirigente, que siempre desea solucionar los problemas, pero que casi nunca dispone de los recursos como para dar satisfacción a todos. Queremos conocer su Plan Nacional de reestructuración del deporte y que visite la provincia.

La consigna fue cumplida casi totalmente. Sólo algunos directivos inquietos y siempre con la esperanza de contar con una canchita o un pequeño terreno, en fin, con una cancha discreta, solicitaban colaboración del Director, para la solución de sus pequeños grandes problemas.

Y enseguida la "marcha forzada". Al ritmo que imponía un enorme programa a cumplir en sólo dos días. Pero Walker, Kunz, Recordón, Garay, González, Vil y todos los demás, fueron implacables y cumplieron la totalidad de las visitas y viajes, obligando a los periodistas que "cubrieron" la información a seguir el ritmo.

CONCEPCIÓN es una de las provincias más densamente pobladas del país. Reúne en su territorio provincial todas las facetas o rubros de la actividad nacional: Industria, agricultura y minería. Comercio y actividad marítima y pesquera. Sus gentes son inquietas, laboriosas y progresistas. Centro cultural de incontestable importancia tiene en sus instituciones educacionales, como su Universidad, un foco de irradiación de cultura en toda la zona.

Todo esto se proyecta hacia el deporte. Es, sin duda, una de las provincias potencialmente más importante del país, para el desarrollo de la actividad física. Sus dirigentes son de una enorme capacidad de trabajo y sus cultivos tienen la misma calidad heroica de los del resto del país. En las peores condiciones sacan fuerzas de flaqueza y practican, como sea, sus deportes.

PARA Y SELLO. LO QUE FALTA Y LO QUE FALTA. En esta visita de dos días pudimos conocer lo que hasta ahora hay hecho en la provincia. Lo que los penquistas han creado o construido y, desde luego, lo otro, lo que falta. Siempre es mucho más.

La pobreza material de esta zona tan rica en posibilidades para esta actividad. Tienen en Concepción (aún falta terminarlo) un Estadio Regional, que será un orgullo de la zona y del país. Cuarenta mil personas podrá albergar este hermoso recinto



LOS CAMPEONES.— José Luis González, Juan Ignacio Martín, José Erraz, Jorge Sasia y Carlos Pascal (de pie, de izquierda a derecha), Francisco Las Heras, Patricio Benamit, Carlos Ortega, José Manuel Martín y Emilio Isla (agachados en el mismo orden), integrantes del equipo del Instituto Alonso de Ercilla de los Hermanos Maristas, campeón por cuatro años consecutivos del torneo intercolegial de baby-fútbol.

EL ABC DEL ALONSO DE ERCILLA ESTADIO, RELIGION Y DEPORTE

Es campeón escolar de baby fútbol. Destaca en básquetbol y hockey. Y pronto brillará en fútbol

El Instituto Alonso de Ercilla, de los Hermanos Maristas, ha agregado una estrella más a las tres que había conquistado en el concierto del baby fútbol escolar. En mérito a una campaña brillante, resultante de la preocupación que existe en este establecimiento por el deporte, Alonso de Ercilla es por cuarto año consecutivo campeón intercolegial del torneo de baby fútbol, organizado desde hace cinco años el club deportivo de la Universidad Católica. Es decir que IAE es prácticamente el amo del baby fútbol escolar. Y basta llegar hasta el Instituto, para saber por qué los "maristas" son campeones.

En Maturana con Santo Domingo, donde se levanta el majestuoso colegio, sus aulas se repletan de alumnos ávidos de aprender, y sus patios son enjambrados de muchachos que practican deporte. Los recreos traducen el interés de que han imbuido los Hermanos Maristas a sus educandos. Algunos patinando, otros encestando, y los más chutando. En eso se llevan los alumnos del IAE. Y no es de extrañar entonces que sean campeones tradicionales en baby fútbol, y que cuenten con los mejores equipos escolares de básquetbol y hockey sobre patines.

Para conquistar la reciente corona de baby fútbol, los "maristas" debieron doblegar a las representaciones de León Prado, por 8 a 2; Saint George's, 4-1; San Ignacio, 6-3, y en la final, a Luis Campino, por 3 a 0.

El porcentaje de promedio de 21 goles a favor y 8 en contra, dice en forma clara el equilibrio en el rendimiento de la escuadra. Francisco Las Heras, quien fue crack de fútbol en sus años mozos, dirige técnicamente al equipo de baby del Alonso de Ercilla. Y para su labor cuenta con el respaldo absoluto del Hermano Director General, Martín Blasco.

tor General, Martín Blasco, de los Hermanos Maristas, quienes están profundamente interesados en el deporte de sus alumnos.

Ignacio Martín, José Erraz, Jorge Sasia, Carlos Pascal, Benamit, Carlos Ortega, Martín, Martín y Emilio Isla, los representantes de los campeones de baby fútbol, fueron designados de un equipo de destacados jugadores de la institución, para representar a la institución en la Copa Nacional de baby fútbol.

Digamos que todos los años, y luego que se han efectuado las competencias de baby fútbol, se efectúa la Copa Nacional de baby fútbol, que es comprendida por el ser bueno de verdad, nominación como representante del curso, y luego que pasar el curso, el representante que hace Francisco Las Heras, para formar la selección. Así, entonces, se tiene la competencia.

Después de una temporada de plena actividad intercolegial, en encuentros amistosos, el equipo de baby fútbol de Alonso de Ercilla, se prepara para la Copa Nacional de baby fútbol.

La semilla que día a día siembran los Hermanos Maristas, produce un cosecho altamente satisfactorio.

Los chicos, porque se educan jugando a su vez la nobleza de la actividad física, y para los segundos, saben que sus hijos, cuando reciban una buena instrucción, serán hombres de bien.

de la mano de los Maristas, están, a la religión, el deporte. — MANUEL EMILIO COSSA.



"LA BARRA" del Alonso de Ercilla va a donde su equipo juegue. Héctor Cid, Luis Vergara, Antonio Mendoza, Guillermo Bastías, Jaime Ruiseñor, Luciano Villanueva, Luis Aguilar, Alejandro Bustos, Francisco Lausé, y Miguel A. Martín, son los dirigentes de ella.

AL CUMPLIR 31 AÑOS DE VIDA EL CONSEJO NACIONAL DE DEPORTES ESTÁ EN BUEN PUNTO

El reglamento de su Comisión Técnica es uno de sus pasos recientes más importantes. En proyecto la realización de una Olimpiada Nacional. El Gobierno está vivamente interesado en las actividades deportivas, dice su presidente, Alberto Labra. El 14 de mayo el Consejo está de aniversario

La aprobación del Consejo Nacional de Deportes (Comité Olímpico de Chile), del reglamento de la Comisión Técnica de este alto organismo, es un hecho que marca una etapa decisiva de ordenamiento en la política deportiva a seguir, en cuanto a participación de nuestros deportistas en competencias internacionales. Para tal finalidad contiene normas que inciden, preponderantemente, en los aspectos técnicos.

Próxima a cumplir 31 años de vida, el 14 de mayo, la máxima autoridad rectora del deporte federado, puede sentirse satisfecha de este paso decisivo que ha dado — con la comprensión y apoyo de todas sus federaciones —, que es abrir camino al sentido técnico que debe predominar en esta materia de suyo delicada y trascendente, desde el momento que con su aplicación inalterable se logrará revertir de la mayor seriedad todas las intervenciones del deporte chileno.

COMISION TECNICA

Con la aprobación del reglamento de la Comisión Técnica, ha quedado materializada la experiencia del Plan Tokio, y en todo sentido mejorado este, luego de analizar los errores que pudo haber tenido, a pesar de que la superación de las más difíciles de Ricardo Vidal, en el ejemplo, es la mejor demostración de los beneficios de todo orden que con dicha medida se está logrando el mejoramiento de la capacidad de los competidores, en su esfera o especialidad.

En conformidad a sus disposiciones técnicas, el referido reglamento establece la asesoría de la Comisión Técnica a todas las Federaciones en acción mancomunada. Comisión Técnica a todas las Federaciones de Chile para sólo así, por lo tanto, mejores resultados. Por otra parte, Víctor Aránguiz, esta asesoría tendrá el carácter de obligatorio, y la responsabilidad superior la asumirá el C.N.D. o C.O.C.H. a ser la clasificación de los deportistas. Técnica podrá, asimismo, imponer de los planes de trabajo de los deportistas, para estar en condiciones de todas las competencias que se les soliciten.

Existen disposiciones específicas que establecen la obligatoriedad del fichaje médico, de la manera que ningún competidor podrá participar en competencia alguna si no acredita estar completamente al día en los controles médicos que se establecen en el mismo reglamento. Para ello los deportistas disponen, sin costo alguno, del Gabinete Médico-Dental del Consejo Nacional de Deportes, el que funciona en la propia sede de la institución, calle Compañía 1630, primer piso, diariamente, de 19 a 21 horas.

En relación directa con esta medida, en la composición humana de la Comisión Técnica, se cuenta la presencia de un médico que elija al C.N.D. o C.O.C.H. una lista que presentará la Sociedad Chilena de Medicina del Deporte, después de haber consultado, en la labor coordinada que se ha logrado entre el médico y el entrenador, el competidor y el dirigente, todo lo cual reportará estimables beneficios para el mayor rendimiento de los deportistas y la superación consiguiente.

Esta es también una visión muy panorámica de lo que es el deporte de esta importante provincia, sus posibilidades, sus limitaciones y el material humano que lo dirige. Sobre ello daremos otras notas, que completan el panorama y que realicen en parte nuestro propósito que nos señalamos voluntariamente, de entregar a la opinión deportiva del país, cada una de las realidades de las provincias de Chile. — JUAN CARLOS FRANCO.

Por de pronto la Comisión Técnica, abocada al asesoramiento a las Federaciones que tienen compromisos internacionales, en breve plazo, está cumpliendo una misión importantísima de preparación física de los seleccionados nacionales de atletismo, fútbol femenino, esquí, tenis de mesa, tiro al arco y otros que se aprueban para intervenir en eventos de jerarquía continental. Más adelante, deberá afrontar la planificación de la primera Olimpiada Nacional, iniciativa que el actual Director General del C.N.D. y C.O.C.H., viene acariciando desde hace bastantes años, y que seguramente se podría llevar a la realidad con el apoyo de la Dirección de Deportes del Estado, tanto más cuando esta a una justa de esta naturaleza tendría un carácter popular, de interés por las prácticas deportivas en todo el país, un mayor interés por las prácticas deportivas en todos los sectores de la población, y la de Construcción, que estudia la reparación de los edificios materiales que constituyen el deporte.

Nótese: la Ley, de Estadística y Reglamentos, que estudia detenidamente algunos casos de asistencia por indisciplina, de apelaciones y peticiones de amnistía, que han sido cometidos a su consideración, entre otras delicadas materias; la Revisión de Cuentas, que aprobó el estado de situación al 31 de marzo, que se presentó como consecuencia de la entrega de la tesorería, por parte del director don Fernando Pantini al titular del cargo don Waldo Ramírez, que regresó de Europa a fines del mes pasado; la de Finanzas, que se ocupa de la distribución de subvenciones a las Federaciones e informe respectivo, y la de Construcción, que estudia la reparación de los edificios materiales que constituyen el deporte.

El 14 de mayo, el Consejo Nacional de Deportes cumplió 31 años de vida, y puede sentirse satisfecho de que desde sus comienzos ha venido realizando una labor que, a pesar de las dificultades, ha permitido el desarrollo de la actividad física en Chile.

Como todo proyecto de envergadura este tropiezo con el factor económico, pero existiendo unidad de propósitos y espíritu de cooperación, la idea bien podría ser una realidad.

Será maravilloso contar en la capital a toda la juventud deportiva de Chile y compartir los éxitos con los Valparaíso, primer puerto de la República, y una de las ciudades de Chile, al que le correspondería ser la sede de todas las competencias deportivas, por lo menos. Toda esta juventud, alternando en noble competencia, con todo ese ceremonial olímpico de reglamento, vivirá días inolvidables y se sentirá directamente incorporada a este tipo único de competencia que apasiona al mundo entero. Muchas revelaciones saldrán de esta Olimpiada, y seguramente, con la realización, con la cooperación de toda la ciudadanía, vendrá a satisfacer los anhelos del propio Gobierno, en orden a popularizar a todos los deportes y de llevar la práctica a todos los sectores del país.

PLENA ACTIVIDAD. En informaciones pasadas dimos a conocer la promulgación de la Ley N.º 18.317, del 27 de marzo, que establece franquicias de importación, tránsito, y de internación, después de haberse reunido a las instituciones deportivas afiliadas a dicho Consejo. También informó LA NACION, en su oportunidad, de la Expedición Deportiva Internacional de Maná, en la que participará el Comité Olímpico de Chile, entre el 10 de mayo y el 20 de junio próximos, como estafeta, día a día, a conocer la competencia internacional femenina, por clubes, que se realizará en el mes de mayo en la ciudad de Santiago.

Almacenes Rodiles S.A. FABRICA DE UNIFORMES PARA EL PERSONAL DE INDUSTRIA. Alameda 2945 - Tel. 92013.



RESPALDO AMPLIO a sus planes recibió en Concepción el Director de Deportes del Estado, Horacio Walker, en una completa visita realizada a la provincia suriana.

yo recinto se realizan encuentros de fútbol. Ha prácticamente donado, por lo infimo del precio, una parte de ese predio al Consejo Local de Deportes, presidido en la actualidad por Ricardo Velarde, que es uno de los pocos de la ciudad en que se puede construir un gimnasio. Este se ha transformado en la meta de los locales, y en la única posibilidad para el deporte de esa localidad, en la que llueve con gran intensidad y tiene un duro invierno.

Coronel y Schwager son prácticamente una repetición en este aspecto, de Lota. Los problemas, siempre los mismos, y el abandono también repetido. Hasta allí llegaron con sus planes y su comprensión, Walker, Kunz y Recordón. Llevando a cabo algunas promesas concretas, y soluciones a corto y largo plazo, trabajo que será encausado a través de los Consejos Locales de Deportes, en labor conjunta con los Municipios y las empresas privadas.

TALCAHUANO merece párrafo aparte. El importante puerto, la ciudad de los "cheros", es afectada por una serie de complejos problemas deportivos. Tres Asociaciones de fútbol, otras tres de básquetbol, los natales, los de Talcahuano, los de Balmaceda, complican bastante el trabajo organizativo.

Está en construcción (bien avanzada), el Gimnasio Cerrado Monumental. Una vez terminado y puesto al servicio del deporte de Talcahuano, tendrá una importancia similar al Estadio Regional de Concepción, en especial por su característica de recinto techado.

Actualmente cuentan con los estadios de El Morro, en el que actúa Naval. Además de uno de los más extraordinarios campos deportivos que hayamos visitado en nuestra actividad de periodista deportivo, el Estadio del Club Huachipato. No sólo es una cancha de fútbol excepcional y gradas modernas y funcionales. Tiene canchas anexas

COOPERATIVA DE AHORRO "SANTIAGO" LTDA.

Cita a Junta General Ordinaria de Accionistas, para el día 30 de abril, a las 17.30 horas, en primera citación, y a las 18 horas, en segunda, en calle San Martín 352. Si no se reúne el quórum legal en la primera citación, la Asamblea se celebrará en la segunda cita, el número de socios que asistan.

TABLA:

—Memoria y Balance.
—Distribución de Excedentes.
—Elecciones a que haya lugar.

El Presidente



LEGACION DEL FUTBOL de Punta Arenas fue captada en esta nota gráfica en la Casa del Estudiante Americano. De izquierda a derecha, están: E. Cortés, G. Díaz, M. Cárdenas, M. Andrade, periodista; G. Ballesteros, dirigente; E. Risco, J. Segovia y Z. Díaz. Sentados, E. Aguilera, H. González, H. Cárdenas, Gladys Gómez, reina del Magallánico; A. Gómez, hermana de la anterior; Sergio García, presidente; A. Guzmán y L. Miller, entrenador. Sólo faltan el dirigente Antonio Rispoli y el delegado Anibal Ugarte.

LA SELECCION DE PUNTA ARENAS CONQUISTO LA PAMPA SALITRERA

Luego de sufrir estrechas derrotas en el torneo de Iquique, logró dos notables victorias en Arica y Antofagasta. Su esfuerzo para integrarse a la chilénidad fue calurosamente recibido en todas las canchas del norte

El fútbol de Punta Arenas —su Selección—, cruzó el país de punta a punta, para realizar una campaña que si es muy estimable en los resultados obtenidos en la cancha, tiene superior proyección futura. Desde el Estrecho de Magallanes, el equipo de la Tierra de los Vientos, viajó hacia el norte, donde vinieron al "fútbol grande" valores de la talla de Sánchez, "Machuca" Ruiz, el "Cañón" Alonso, Atilio Cremaschi, Honorino y Félix Landi, hasta desembocar en Antonio Rispoli, viajó hasta Iquique para participar en el torneo nacional amateur extraordinario organizado por la entidad pampina y desde allí "se metió" en el corazón mismo de los minerales, para extender su excursión hasta Arica, en la línea divisoria que nos separa de la tierra hermana del Perú. Mas de cuatro mil kilómetros de viaje, llevados a cabo por un puñado de hombres, que llevaron por las rutas pampinas el mismo temple del cual parece haberlos dotado el viento cálido y la soledad tremenda de la Patagonia.

Cumplido el ciclo en canchas del norte, la delegación magallánica se encuentra en estos días en Santiago. Entre ellos, figuran muchos muchachos que antes de este viaje solo conocían las aguas del Estrecho, o cuando más, las nieves imponentes del Payne. De ahí, sus ojos casi asombrados para mirar este Chile de "allá en el norte", que para la gente de aquellos lares —que son los nuestros también—, empieza desde Puerto Montt arriba. Aquí en Santiago, permanecen alojados en la Casa del Estudiante Americano, en calle Huérfanos, mientras los dirigentes han realizado nerviosas gestiones para concertar un par de encuentros, antes de emprender el regreso al hogar.

Las gestiones no sólo marchan bien, sino que comienzan a tomar forma en el momento de escribirnos. Liborio Velásquez, presidente del Consejo local de Deportes de Talca, no sólo tomó con interés y simpatía la posibilidad de que los puntarenenses jugaran un match en su tierra, sino que viajó especialmente a Santiago para arreglar los detalles. Deportista de corazón grande, hombre que se forjó en la disciplina y la amistad que sólo el deporte da, Liborio Velásquez, deportista de corazón generoso, salvó todas las dificultades y llegó al final feliz de concretar las esperanzas de los futbolistas australes.

ABLE ACERO GALVANIZADO NEGRO Stock permanente: 6-12-1 6-24-7 6-36-1 6-48-1 6-60-1 6-72-1 6-84-1 6-96-1 6-108-1 6-120-1 6-132-1 6-144-1 6-156-1 6-168-1 6-180-1 6-192-1 6-204-1 6-216-1 6-228-1 6-240-1 6-252-1 6-264-1 6-276-1 6-288-1 6-300-1 6-312-1 6-324-1 6-336-1 6-348-1 6-360-1 6-372-1 6-384-1 6-396-1 6-408-1 6-420-1 6-432-1 6-444-1 6-456-1 6-468-1 6-480-1 6-492-1 6-504-1 6-516-1 6-528-1 6-540-1 6-552-1 6-564-1 6-576-1 6-588-1 6-600-1 6-612-1 6-624-1 6-636-1 6-648-1 6-660-1 6-672-1 6-684-1 6-696-1 6-708-1 6-720-1 6-732-1 6-744-1 6-756-1 6-768-1 6-780-1 6-792-1 6-804-1 6-816-1 6-828-1 6-840-1 6-852-1 6-864-1 6-876-1 6-888-1 6-900-1 6-912-1 6-924-1 6-936-1 6-948-1 6-960-1 6-972-1 6-984-1 6-996-1 6-1008-1 6-1020-1 6-1032-1 6-1044-1 6-1056-1 6-1068-1 6-1080-1 6-1092-1 6-1104-1 6-1116-1 6-1128-1 6-1140-1 6-1152-1 6-1164-1 6-1176-1 6-1188-1 6-1200-1 6-1212-1 6-1224-1 6-1236-1 6-1248-1 6-1260-1 6-1272-1 6-1284-1 6-1296-1 6-1308-1 6-1320-1 6-1332-1 6-1344-1 6-1356-1 6-1368-1 6-1380-1 6-1392-1 6-1404-1 6-1416-1 6-1428-1 6-1440-1 6-1452-1 6-1464-1 6-1476-1 6-1488-1 6-1500-1 6-1512-1 6-1524-1 6-1536-1 6-1548-1 6-1560-1 6-1572-1 6-1584-1 6-1596-1 6-1608-1 6-1620-1 6-1632-1 6-1644-1 6-1656-1 6-1668-1 6-1680-1 6-1692-1 6-1704-1 6-1716-1 6-1728-1 6-1740-1 6-1752-1 6-1764-1 6-1776-1 6-1788-1 6-1800-1 6-1812-1 6-1824-1 6-1836-1 6-1848-1 6-1860-1 6-1872-1 6-1884-1 6-1896-1 6-1908-1 6-1920-1 6-1932-1 6-1944-1 6-1956-1 6-1968-1 6-1980-1 6-1992-1 6-2004-1 6-2016-1 6-2028-1 6-2040-1 6-2052-1 6-2064-1 6-2076-1 6-2088-1 6-2100-1 6-2112-1 6-2124-1 6-2136-1 6-2148-1 6-2160-1 6-2172-1 6-2184-1 6-2196-1 6-2208-1 6-2220-1 6-2232-1 6-2244-1 6-2256-1 6-2268-1 6-2280-1 6-2292-1 6-2304-1 6-2316-1 6-2328-1 6-2340-1 6-2352-1 6-2364-1 6-2376-1 6-2388-1 6-2400-1 6-2412-1 6-2424-1 6-2436-1 6-2448-1 6-2460-1 6-2472-1 6-2484-1 6-2496-1 6-2508-1 6-2520-1 6-2532-1 6-2544-1 6-2556-1 6-2568-1 6-2580-1 6-2592-1 6-2604-1 6-2616-1 6-2628-1 6-2640-1 6-2652-1 6-2664-1 6-2676-1 6-2688-1 6-2700-1 6-2712-1 6-2724-1 6-2736-1 6-2748-1 6-2760-1 6-2772-1 6-2784-1 6-2796-1 6-2808-1 6-2820-1 6-2832-1 6-2844-1 6-2856-1 6-2868-1 6-2880-1 6-2892-1 6-2904-1 6-2916-1 6-2928-1 6-2940-1 6-2952-1 6-2964-1 6-2976-1 6-2988-1 6-3000-1 6-3012-1 6-3024-1 6-3036-1 6-3048-1 6-3060-1 6-3072-1 6-3084-1 6-3096-1 6-3108-1 6-3120-1 6-3132-1 6-3144-1 6-3156-1 6-3168-1 6-3180-1 6-3192-1 6-3204-1 6-3216-1 6-3228-1 6-3240-1 6-3252-1 6-3264-1 6-3276-1 6-3288-1 6-3300-1 6-3312-1 6-3324-1 6-3336-1 6-3348-1 6-3360-1 6-3372-1 6-3384-1 6-3396-1 6-3408-1 6-3420-1 6-3432-1 6-3444-1 6-3456-1 6-3468-1 6-3480-1 6-3492-1 6-3504-1 6-3516-1 6-3528-1 6-3540-1 6-3552-1 6-3564-1 6-3576-1 6-3588-1 6-3600-1 6-3612-1 6-3624-1 6-3636-1 6-3648-1 6-3660-1 6-3672-1 6-3684-1 6-3696-1 6-3708-1 6-3720-1 6-3732-1 6-3744-1 6-3756-1 6-3768-1 6-3780-1 6-3792-1 6-3804-1 6-3816-1 6-3828-1 6-3840-1 6-3852-1 6-3864-1 6-3876-1 6-3888-1 6-3900-1 6-3912-1 6-3924-1 6-3936-1 6-3948-1 6-3960-1 6-3972-1 6-3984-1 6-3996-1 6-4008-1 6-4020-1 6-4032-1 6-4044-1 6-4056-1 6-4068-1 6-4080-1 6-4092-1 6-4104-1 6-4116-1 6-4128-1 6-4140-1 6-4152-1 6-4164-1 6-4176-1 6-4188-1 6-4200-1 6-4212-1 6-4224-1 6-4236-1 6-4248-1 6-4260-1 6-4272-1 6-4284-1 6-4296-1 6-4308-1 6-4320-1 6-4332-1 6-4344-1 6-4356-1 6-4368-1 6-4380-1 6-4392-1 6-4404-1 6-4416-1 6-4428-1 6-4440-1 6-4452-1 6-4464-1 6-4476-1 6-4488-1 6-4500-1 6-4512-1 6-4524-1 6-4536-1 6-4548-1 6-4560-1 6-4572-1 6-4584-1 6-4596-1 6-4608-1 6-4620-1 6-4632-1 6-4644-1 6-4656-1 6-4668-1 6-4680-1 6-4692-1 6-4704-1 6-4716-1 6-4728-1 6-4740-1 6-4752-1 6-4764-1 6-4776-1 6-4788-1 6-4800-1 6-4812-1 6-4824-1 6-4836-1 6-4848-1 6-4860-1 6-4872-1 6-4884-1 6-4896-1 6-4908-1 6-4920-1 6-4932-1 6-4944-1 6-4956-1 6-4968-1 6-4980-1 6-4992-1 6-5004-1 6-5016-1 6-5028-1 6-5040-1 6-5052-1 6-5064-1 6-5076-1 6-5088-1 6-5100-1 6-5112-1 6-5124-1 6-5136-1 6-5148-1 6-5160-1 6-5172-1 6-5184-1 6-5196-1 6-5208-1 6-5220-1 6-5232-1 6-5244-1 6-5256-1 6-5268-1 6-5280-1 6-5292-1 6-5304-1 6-5316-1 6-5328-1 6-5340-1 6-5352-1 6-5364-1 6-5376-1 6-5388-1 6-5400-1 6-5412-1 6-5424-1 6-5436-1 6-5448-1 6-5460-1 6-5472-1 6-5484-1 6-5496-1 6-5508-1 6-5520-1 6-5532-1 6-5544-1 6-5556-1 6-5568-1 6-5580-1 6-5592-1 6-5604-1 6-5616-1 6-5628-1 6-5640-1 6-5652-1 6-5664-1 6-5676-1 6-5688-1 6-5700-1 6-5712-1 6-5724-1 6-5736-1 6-5748-1 6-5760-1 6-5772-1 6-5784-1 6-5796-1 6-5808-1 6-5820-1 6-5832-1 6-5844-1 6-5856-1 6-5868-1 6-5880-1 6-5892-1 6-5904-1 6-5916-1 6-5928-1 6-5940-1 6-5952-1 6-5964-1 6-5976-1 6-5988-1 6-6000-1 6-6012-1 6-6024-1 6-6036-1 6-6048-1 6-6060-1 6-6072-1 6-6084-1 6-6096-1 6-6108-1 6-6120-1 6-6132-1 6-6144-1 6-6156-1 6-6168-1 6-6180-1 6-6192-1 6-6204-1 6-6216-1 6-6228-1 6-6240-1 6-6252-1 6-6264-1 6-6276-1 6-6288-1 6-6300-1 6-6312-1 6-6324-1 6-6336-1 6-6348-1 6-6360-1 6-6372-1 6-6384-1 6-6396-1 6-6408-1 6-6420-1 6-6432-1 6-6444-1 6-6456-1 6-6468-1 6-6480-1 6-6492-1 6-6504-1 6-6516-1 6-6528-1 6-6540-1 6-6552-1 6-6564-1 6-6576-1 6-6588-1 6-6600-1 6-6612-1 6-6624-1 6-6636-1 6-6648-1 6-6660-1 6-6672-1 6-6684-1 6-6696-1 6-6708-1 6-6720-1 6-6732-1 6-6744-1 6-6756-1 6-6768-1 6-6780-1 6-6792-1 6-6804-1 6-6816-1 6-6828-1 6-6840-1 6-6852-1 6-6864-1 6-6876-1 6-6888-1 6-6900-1 6-6912-1 6-6924-1 6-6936-1 6-6948-1 6-6960-1 6-6972-1 6-6984-1 6-6996-1 6-7008-1 6-7020-1 6-7032-1 6-7044-1 6-7056-1 6-7068-1 6-7080-1 6-7092-1 6-7104-1 6-7116-1 6-7128-1 6-7140-1 6-7152-1 6-7164-1 6-7176-1 6-7188-1 6-7200-1 6-7212-1 6-7224-1 6-7236-1 6-7248-1 6-7260-1 6-7272-1 6-7284-1 6-7296-1 6-7308-1 6-7320-1 6-7332-1 6-7344-1 6-7356-1 6-7368-1 6-7380-1 6-7392-1 6-7404-1 6-7416-1 6-7428-1 6-7440-1 6-7452-1 6-7464-1 6-7476-1 6-7488-1 6-7500-1 6-7512-1 6-7524-1 6-7536-1 6-7548-1 6-7560-1 6-7572-1 6-7584-1 6-7596-1 6-7608-1 6-7620-1 6-7632-1 6-7644-1 6-7656-1 6-7668-1 6-7680-1 6-7692-1 6-7704-1 6-7716-1 6-7728-1 6-7740-1 6-7752-1 6-7764-1 6-7776-1 6-7788-1 6-7800-1 6-7812-1 6-7824-1 6-7836-1 6-7848-1 6-7860-1 6-7872-1 6-7884-1 6-7896-1 6-7908-1 6-7920-1 6-7932-1 6-7944-1 6-7956-1 6-7968-1 6-7980-1 6-7992-1 6-8004-1 6-8016-1 6-8028-1 6-8040-1 6-8052-1 6-8064-1 6-8076-1 6-8088-1 6-8100-1 6-8112-1 6-8124-1 6-8136-1 6-8148-1 6-8160-1 6-8172-1 6-8184-1 6-8196-1 6-8208-1 6-8220-1 6-8232-1 6-8244-1 6-8256-1 6-8268-1 6-8280-1 6-8292-1 6-8304-1 6-8316-1 6-8328-1 6-8340-1 6-8352-1 6-8364-1 6-8376-1 6-8388-1 6-8400-1 6-8412-1 6-8424-1 6-8436-1 6-8448-1 6-8460-1 6-8472-1 6-8484-1 6-8496-1 6-8508-1 6-8520-1 6-8532-1 6-8544-1 6-8556-1 6-8568-1 6-8580-1 6-8592-1 6-8604-1 6-8616-1 6-8628-1 6-8640-1 6-8652-1 6-8664-1 6-8676-1 6-8688-1 6-8700-1 6-8712-1 6-8724-1 6-8736-1 6-8748-1 6-8760-1 6-8772-1 6-8784-1 6-8796-1 6-8808-1 6-8820-1 6-8832-1 6-8844-1 6-8856-1 6-8868-1 6-8880-1 6-8892-1 6-8904-1 6-8916-1 6-8928-1 6-8940-1 6-8952-1 6-8964-1 6-8976-1 6-8988-1 6-9000-1 6-9012-1 6-9024-1 6-9036-1 6-9048-1 6-9060-1 6-9072-1 6-9084-1 6-9096-1 6-9108-1 6-9120-1 6-9132-1 6-9144-1 6-9156-1 6-9168-1 6-9180-1 6-9192-1 6-9204-1 6-9216-1 6-9228-1 6-9240-1 6-9252-1 6-9264-1 6-9276-1 6-9288-1 6-9300-1 6-9312-1 6-9324-1 6-9336-1 6-9348-1 6-9360-1 6-9372-1 6-9384-1 6-9396-1 6-9408-1 6-9420-1 6-9432-1 6-9444-1 6-9456-1 6-9468-1 6-9480-1 6-9492-1 6-9504-1 6-9516-1 6-9528-1 6-9540-1 6-9552-1 6-9564-1 6-9576-1 6-9588-1 6-9600-1 6-9612-1 6-9624-1 6-9636-1 6-9648-1 6-9660-1 6-9672-1 6-9684-1 6-9696-1 6-9708-1 6-9720-1 6-9732-1 6-9744-1 6-9756-1 6-9768-1 6-9780-1 6-9792-1 6-9804-1 6-9816-1 6-9828-1 6-9840-1 6-9852-1 6-9864-1 6-9876-1 6-9888-1 6-9900-1 6-9912-1 6-9924-1 6-9936-1 6-9948-1 6-9960-1 6-9972-1 6-9984-1 6-9996-1 6-10008-1 6-10020-1 6-10032-1 6-10044-1 6-10056-1 6-10068-1 6-10080-1 6-10092-1 6-10104-1 6-10116-1 6-10128-1 6-10140-1 6-10152-1 6-10164-1 6-10176-1 6-10188-1 6-10200-1 6-10212-1 6-10224-1 6-10236-1 6-10248-1 6-10260-1 6-10272-1 6-10284-1 6-10296-1 6-10308-1 6-10320-1 6-10332-1 6-10344-1 6-10356-1 6-10368-1 6-10380-1 6-10392-1 6-10404-1 6-10416-1 6-10428-1 6-10440-1 6-10452-1 6-10464-1 6-10476-1 6-10488-1 6-10500-1 6-10512-1 6-10524-1 6-10536-1 6-10548-1 6-10560-1 6-10572-1 6-10584-1 6-10596-1 6-10608-1 6-10620-1 6-10632-1 6-10644-1 6-10656-1 6-10668-1 6-10680-1 6-10692-1 6-10704-1 6-10716-1 6-10728-1 6-10740-1 6-10752-1 6-10764-1 6-10776-1 6-10788-1 6-10800-1 6-10812-1 6-10824-1 6-10836-1 6-10848-1 6-10860-1 6-10872-1 6-10884-1 6-10896-1 6-10908-1 6-10920-1 6-10932-1 6-10944-1 6-10956-1 6-10968-1 6-10980-1 6-10992-1 6-11004-1 6-11016-1 6-11028-1 6-11040-1 6-11052-1 6-11064-1 6-11076-1 6-11088-1 6-11100-1 6-11112-1 6-11124-1 6-11136-1 6-11148-1 6-11160-1 6-11172-1 6-11184-1 6-11196-1 6-11208-1 6-11220-1 6-11232-1 6-11244-1 6-11256-1 6-11268-1 6-11280-1 6-11292-1 6-11304-1 6-11316-1 6-11328-1 6-11340-1 6-11352-1 6-11364-1 6-11376-1 6-11388-1 6-11400-1 6-11412-1 6-11424-1 6-11436-1 6-11448-1 6-11460-1 6-11472-1 6-11484-1 6-11496-1 6-11508-1 6-11520-1 6-11532-1 6-11544-1 6-11556-1 6-11568-1 6-11580-1 6-11592-1 6-11604-1 6-11616-1 6-11628-1 6-11640-1 6-11652-1 6-11664-1 6-11676-1 6-11688-1 6-11700-1 6-11712-1 6-11724-1 6-11736-1 6-11748-1 6-11760-1 6-11772-1 6-11784-1 6-11796-1 6-11808-1 6-11820-1 6-11832-1 6-11844-1 6-11856-1 6-11868-1 6-11880-1 6-11892-1 6-11904-1 6-11916-1 6-11928-1 6-11940-1 6-11952-1 6-11964-1 6-11976-1 6-11988-1 6-12000-1 6-12012-1 6-12024-1 6-12036-1 6-12048-1 6-12060-1 6-12072-1 6-12084-1 6-12096-1 6-12108-1 6-12120-1 6-12132-1 6-12144-1 6-12156-1 6-12168-1 6-12180-1 6-12192-1 6-12204-1 6-12216-1 6-12228-1 6-12240-1 6-12252-1 6-12264-1 6-12276-1 6-12288-1 6-12300-1 6-12312-1 6-12324-1 6-12336-1 6-12348-1 6-12360-1 6-12372-1 6-12384-1 6-12396-1 6-12408-1 6-12420-1 6-12432-1 6-12444-1 6-12456-1 6-12468-1 6-12480-1 6-12492-1 6-12504-1 6-12516-1 6-12528-1 6-12540-1 6-12552-1 6-12564-1 6-12576-1 6-12588-1 6-12600-1 6-12612-1 6-12624-1 6-12636-1 6-12648-1 6-12660-1 6-12672-1 6-12684-1 6-12696-1 6-12708-1 6-12720-1 6-12732-1 6-12744-1 6-12756-1 6-12768-1 6-12780-1 6-12792-1 6-12804-1 6-12816-1 6-12828-1 6-12840-1 6-12852-1 6-12864-1 6-12876-1 6-12888-1 6-12900-1 6-12912-1 6-12924-1 6-12936-1 6-12948-1 6-12960-1 6-12972-1 6-12984-1 6-12996-1 6-13008-1 6-13020-1 6-13032-1 6-13044-1 6-13056-1 6-13068-1 6-13080-1 6-13092-1 6-13104-1 6-13116-1 6-13128-1 6-13140-1 6-13152-1 6-13164-1 6-13176-1 6-13188-1 6-13200-1 6-13212-1 6-13224-1 6-13236-1 6-13248-1 6-13260-1 6-13272-1 6-13284-1 6-13296-1 6-13308-1 6-13320-1 6-13332-1 6-13344-1 6-13356-1 6-13368-1 6-13380-1 6-13392-1 6-13404-1 6-13416-1 6-13428-1 6-13440-1 6-13452-1 6-13464-1 6-13476-1 6-13488-1 6-13500-1 6-13512-1 6-13524-1 6-13536-1 6-13548-1 6-13560-1 6-13572-1 6-13584-1 6-13596-1 6-13608-1 6-13620-1 6-13632-1 6-13644-1 6-13656-1 6-13668-1 6-13680-1 6-13692-1 6-13704-1 6-13716-1 6-13728-1 6-13740-1 6-13752-1 6-13764-1 6-13776-1 6-13788-1 6-13800-1 6-13812-1 6-13824-1 6-13836-1 6-13848-1 6-13860-1 6-13872-1 6-13884-1 6-13896-1 6-13908-1 6-13920-1 6-13932-1 6-13944-1 6-13956-1 6-13968-1 6-13980-1 6-13992-1 6-14004-1 6-14016-1 6-14028-1 6-14040-1 6-14052-1 6-14064-1 6-14076-1 6-14088-1 6-14100-1 6-14112-1 6-14124-1 6-14136-1 6-14148-1 6-14160-1 6-14172-1 6-14184-1 6-14196-1 6-14208-1 6-14220-1 6-14232-1 6-14244-1 6-14256-1 6-14268-1 6-14280-1 6-14292-1 6-14304-1 6-14316-1 6-14328-1 6-14340-1 6-14352-1 6-14364-1 6-14376-1 6-14388-1 6-14400-1 6-14412-1 6-14424-1 6-14436-1 6-14448-1 6-14460-1 6-14472-1 6-14484-1 6-14496-1 6-14508-1 6-14520-1 6-14532-1 6-14544-1 6-14556-1 6-14568-1 6-14580-1 6-14592-1 6-14604-1 6-14616-1 6-14628-1 6-14640-1 6-14652-1 6-14664-1 6-14676-1 6-14688-1 6-14700-1 6

LAS MEJORES OFERTAS PARA UD. Y FAMILIA

SEMILLERIA

Bulbos de Flores

Inmenso surtido

PASTOS PARA PRADOS los mejores de Chile

"Semillería ZAGAL"

SANTO DOMINGO 979

TELEFONO No 80092

AUTOMOVILISMO

Aprenda a manejar

Mecánica de automóviles y camionetas



PRECIOS BAJOS FACILIDADES

INSTITUTO SAN MIGUEL

Escuela de Chóferes y Mecánica

SAN NICOLAS 1209

a 80 metros de Gran Avenida — Torralba 11

OPTICA



ANTEQUROS según RECETA y SIN EL SOL

LIBROS



LIBRERIA CULTURA

HUERFANOS 1179

Entre Morandé y Bandera

RAMONA

QUE BARBARIDAD RAMONA



LISTED RONCA CADA VEZ MAS FUERTE



ANOCHÉ ESTUVE DESPIERTA OYENDOLA



QUE NOTABLE PLUS HO ESTUVE DESPIERTA BAS TANTE TIEMPO Y NO ME OI



DE TODO Y... PARA TODOS



"Parlez-vous Français? Habla usted Español? Do you speak English? Sprechen sie Deutsch?"

"DESGRASE" MILITAR

El Mando Estratégico de la Fuerza Aérea de Estados Unidos, con sede en Plattsburgo, Nueva York, ha dado una orden terminante: "La tropa deberá consumir menos calorías". De los 5 mil soldados y oficiales que hay en la base aérea de Plattsburgo, ni uno solo dio un peso normal: todos ellos pesan más de lo debido a causa de la copiosa alimentación. El general ha dispuesto que todos los hombres —menos los mayores de 45 años— tendrán que someterse a un tratamiento de adelgazamiento, que consiste en "menos comida, más ejercicio y gimnasia correctiva". En la orden se advierte: "El tratamiento será voluntario, pero el que no se someta a él cometerá un delito de desobediencia gravísimo que, en tiempo de guerra, se castiga con la pena de muerte".

DEPORTES



TOTALMENTE NUEVO CARTUCHO DE CAZA F.A.M.A.E.

POLVORA IMPORTADA — FULMINANTE IMPORTADO — PI. DA O EXCLUSIVAMENTE EN

ARMERIA ITALIANA AHUMADA N° 64

NUEVO - NUEVO - NUEVO - NUEVO - NUEVO - NUEVO



ESCOLARES BOLSONES PORTAFOLIOS ESTUCHES ETC. PRECIOS DE FABRICANTES

ARTICULOS DEPORTIVOS CINTURONES GUANTES BILLETERAS ETC.

TODAVIA MANTENEMOS PRECIOS ANTIQUIS

MODAS

ARMERIA SUIZA

Ofrece a sus clientes

Artículos de pesca y caza. Especialidad en armamento calibre 22. Cantimploras, morteros, casaca, escopetas todos los calibres. Compra toda clase de armas y municiones. Reembolsos a provincias

MODAS

MODAS Zamy

TRAJES PARA NOVIAS

VESTIDOS PARA MADRINAS Y FIESTAS

Av. Matta 1151 Fono 85180

MODAS

DELANTALES

PARA TODOS LOS COLEGIOS DEL PAIS

Julín Serra

EL REY DE LOS DELANTALES

SAN ANTONIO 550

DIAG. CORDILLER 644

MODAS

DELANTALES "LALA"

Son famosos por su confección fina. Siempre modelos nuevos.

Sección de Medida

Alameda 566

Fono 35389

MODAS

ahora en San Diego 29

EL NUEVO SUPERMERCADO DEL CALZADO

CALZADO COLEGIAL

PRECIOS DE FABRICA

MODAS

CALZADO COLEGIAL

comprelo directamente en Fábrica obteniendo GRAN ECONOMIA

Arturo Prat 1068

MODAS

CASAS PREFABRICADAS "HERRERA"

OFRECE

CASAS Y CABINAS DE MADERA

VARIOS TIPOS — PRECIOS ECONOMICOS — SE ENTREGAN INSTALADAS — AMPLIAS FACILIDADES

Visitenos en

ALAMEDA BDO O'HIGGINS 2457

Sigo. fono 94107

MODAS

VENDEMOS

VIGAS TT, CANAL Y H

Planta de maderas de largo, ancho y redondo de 6 a 10

12, 18, 24, 30, 36, 42, 48, 54, 60, 66, 72, 78, 84, 90, 96, 102, 108, 114, 120, 126, 132, 138, 144, 150, 156, 162, 168, 174, 180, 186, 192, 198, 204, 210, 216, 222, 228, 234, 240, 246, 252, 258, 264, 270, 276, 282, 288, 294, 300, 306, 312, 318, 324, 330, 336, 342, 348, 354, 360, 366, 372, 378, 384, 390, 396, 402, 408, 414, 420, 426, 432, 438, 444, 450, 456, 462, 468, 474, 480, 486, 492, 498, 504, 510, 516, 522, 528, 534, 540, 546, 552, 558, 564, 570, 576, 582, 588, 594, 600, 606, 612, 618, 624, 630, 636, 642, 648, 654, 660, 666, 672, 678, 684, 690, 696, 702, 708, 714, 720, 726, 732, 738, 744, 750, 756, 762, 768, 774, 780, 786, 792, 798, 804, 810, 816, 822, 828, 834, 840, 846, 852, 858, 864, 870, 876, 882, 888, 894, 900, 906, 912, 918, 924, 930, 936, 942, 948, 954, 960, 966, 972, 978, 984, 990, 996, 1002, 1008, 1014, 1020, 1026, 1032, 1038, 1044, 1050, 1056, 1062, 1068, 1074, 1080, 1086, 1092, 1098, 1104, 1110, 1116, 1122, 1128, 1134, 1140, 1146, 1152, 1158, 1164, 1170, 1176, 1182, 1188, 1194, 1200, 1206, 1212, 1218, 1224, 1230, 1236, 1242, 1248, 1254, 1260, 1266, 1272, 1278, 1284, 1290, 1296, 1302, 1308, 1314, 1320, 1326, 1332, 1338, 1344, 1350, 1356, 1362, 1368, 1374, 1380, 1386, 1392, 1398, 1404, 1410, 1416, 1422, 1428, 1434, 1440, 1446, 1452, 1458, 1464, 1470, 1476, 1482, 1488, 1494, 1500, 1506, 1512, 1518, 1524, 1530, 1536, 1542, 1548, 1554, 1560, 1566, 1572, 1578, 1584, 1590, 1596, 1602, 1608, 1614, 1620, 1626, 1632, 1638, 1644, 1650, 1656, 1662, 1668, 1674, 1680, 1686, 1692, 1698, 1704, 1710, 1716, 1722, 1728, 1734, 1740, 1746, 1752, 1758, 1764, 1770, 1776, 1782, 1788, 1794, 1800, 1806, 1812, 1818, 1824, 1830, 1836, 1842, 1848, 1854, 1860, 1866, 1872, 1878, 1884, 1890, 1896, 1902, 1908, 1914, 1920, 1926, 1932, 1938, 1944, 1950, 1956, 1962, 1968, 1974, 1980, 1986, 1992, 1998, 2004, 2010, 2016, 2022, 2028, 2034, 2040, 2046, 2052, 2058, 2064, 2070, 2076, 2082, 2088, 2094, 2100, 2106, 2112, 2118, 2124, 2130, 2136, 2142, 2148, 2154, 2160, 2166, 2172, 2178, 2184, 2190, 2196, 2202, 2208, 2214, 2220, 2226, 2232, 2238, 2244, 2250, 2256, 2262, 2268, 2274, 2280, 2286, 2292, 2298, 2304, 2310, 2316, 2322, 2328, 2334, 2340, 2346, 2352, 2358, 2364, 2370, 2376, 2382, 2388, 2394, 2400, 2406, 2412, 2418, 2424, 2430, 2436, 2442, 2448, 2454, 2460, 2466, 2472, 2478, 2484, 2490, 2496, 2502, 2508, 2514, 2520, 2526, 2532, 2538, 2544, 2550, 2556, 2562, 2568, 2574, 2580, 2586, 2592, 2598, 2604, 2610, 2616, 2622, 2628, 2634, 2640, 2646, 2652, 2658, 2664, 2670, 2676, 2682, 2688, 2694, 2700, 2706, 2712, 2718, 2724, 2730, 2736, 2742, 2748, 2754, 2760, 2766, 2772, 2778, 2784, 2790, 2796, 2802, 2808, 2814, 2820, 2826, 2832, 2838, 2844, 2850, 2856, 2862, 2868, 2874, 2880, 2886, 2892, 2898, 2904, 2910, 2916, 2922, 2928, 2934, 2940, 2946, 2952, 2958, 2964, 2970, 2976, 2982, 2988, 2994, 3000, 3006, 3012, 3018, 3024, 3030, 3036, 3042, 3048, 3054, 3060, 3066, 3072, 3078, 3084, 3090, 3096, 3102, 3108, 3114, 3120, 3126, 3132, 3138, 3144, 3150, 3156, 3162, 3168, 3174, 3180, 3186, 3192, 3198, 3204, 3210, 3216, 3222, 3228, 3234, 3240, 3246, 3252, 3258, 3264, 3270, 3276, 3282, 3288, 3294, 3300, 3306, 3312, 3318, 3324, 3330, 3336, 3342, 3348, 3354, 3360, 3366, 3372, 3378, 3384, 3390, 3396, 3402, 3408, 3414, 3420, 3426, 3432, 3438, 3444, 3450, 3456, 3462, 3468, 3474, 3480, 3486, 3492, 3498, 3504, 3510, 3516, 3522, 3528, 3534, 3540, 3546, 3552, 3558, 3564, 3570, 3576, 3582, 3588, 3594, 3600, 3606, 3612, 3618, 3624, 3630, 3636, 3642, 3648, 3654, 3660, 3666, 3672, 3678, 3684, 3690, 3696, 3702, 3708, 3714, 3720, 3726, 3732, 3738, 3744, 3750, 3756, 3762, 3768, 3774, 3780, 3786, 3792, 3798, 3804, 3810, 3816, 3822, 3828, 3834, 3840, 3846, 3852, 3858, 3864, 3870, 3876, 3882, 3888, 3894, 3900, 3906, 3912, 3918, 3924, 3930, 3936, 3942, 3948, 3954, 3960, 3966, 3972, 3978, 3984, 3990, 3996, 4002, 4008, 4014, 4020, 4026, 4032, 4038, 4044, 4050, 4056, 4062, 4068, 4074, 4080, 4086, 4092, 4098, 4104, 4110, 4116, 4122, 4128, 4134, 4140, 4146, 4152, 4158, 4164, 4170, 4176, 4182, 4188, 4194, 4200, 4206, 4212, 4218, 4224, 4230, 4236, 4242, 4248, 4254, 4260, 4266, 4272, 4278, 4284, 4290, 4296, 4302, 4308, 4314, 4320, 4326, 4332, 4338, 4344, 4350, 4356, 4362, 4368, 4374, 4380, 4386, 4392, 4398, 4404, 4410, 4416, 4422, 4428, 4434, 4440, 4446, 4452, 4458, 4464, 4470, 4476, 4482, 4488, 4494, 4500, 4506, 4512, 4518, 4524, 4530, 4536, 4542, 4548, 4554, 4560, 4566, 4572, 4578, 4584, 4590, 4596, 4602, 4608, 4614, 4620, 4626, 4632, 4638, 4644, 4650, 4656, 4662, 4668, 4674, 4680, 4686, 4692, 4698, 4704, 4710, 4716, 4722, 4728, 4734, 4740, 4746, 4752, 4758, 4764, 4770, 4776, 4782, 4788, 4794, 4800, 4806, 4812, 4818, 4824, 4830, 4836, 4842, 4848, 4854, 4860, 4866, 4872, 4878, 4884, 4890, 4896, 4902, 4908, 4914, 4920, 4926, 4932, 4938, 4944, 4950, 4956, 4962, 4968, 4974, 4980, 4986, 4992, 4998, 5004, 5010, 5016, 5022, 5028, 5034, 5040, 5046, 5052, 5058, 5064, 5070, 5076, 5082, 5088, 5094, 5100, 5106, 5112, 5118, 5124, 5130, 5136, 5142, 5148, 5154, 5160, 5166, 5172, 5178, 5184, 5190, 5196, 5202, 5208, 5214, 5220, 5226, 5232, 5238, 5244, 5250, 5256, 5262, 5268, 5274, 5280, 5286, 5292, 5298, 5304, 5310, 5316, 5322, 5328, 5334, 5340, 5346, 5352, 5358, 5364, 5370, 5376, 5382, 5388, 5394, 5400, 5406, 5412, 5418, 5424, 5430, 5436, 5442, 5448, 5454, 5460, 5466, 5472, 5478, 5484, 5490, 5496, 5502, 5508, 5514, 5520, 5526, 5532, 5538, 5544, 5550, 5556, 5562, 5568, 5574, 5580, 5586, 5592, 5598, 5604, 5610, 5616, 5622, 5628, 5634, 5640, 5646, 5652, 5658, 5664, 5670, 5676, 5682, 5688, 5694, 5700, 5706, 5712, 5718, 5724, 5730, 5736, 5742, 5748, 5754, 5760, 5766, 5772, 5778, 5784, 5790, 5796, 5802, 5808, 5814, 5820, 5826, 5832, 5838, 5844, 5850, 5856, 5862, 5868, 5874, 5880, 5886, 5892, 5898, 5904, 5910, 5916, 5922, 5928, 5934, 5940, 5946, 5952, 5958, 5964, 5970, 5976, 5982, 5988, 5994, 6000, 6006, 6012, 6018, 6024, 6030, 6036, 6042, 6048, 6054, 6060, 6066, 6072, 6078, 6084, 6090, 6096, 6102, 6108, 6114, 6120, 6126, 6132, 6138, 6144, 6150, 6156, 6162, 6168, 6174, 6180, 6186, 6192, 6198, 6204, 6210, 6216, 6222, 6228, 6234, 6240, 6246, 6252, 6258, 6264, 6270, 6276, 6282, 6288, 6294, 6300, 6306, 6312, 6318, 6324, 6330, 6336, 6342, 6348, 6354, 6360, 6366, 6372, 6378, 6384, 6390, 6396, 6402, 6408, 6414, 6420, 6426, 6432, 6438, 6444, 6450, 6456, 6462, 6468, 6474, 6480, 6486, 6492, 6498, 6504, 6510, 6516, 6522, 6528, 6534, 6540, 6546, 6552, 6558, 6564, 6570, 6576, 6582, 6588, 6594, 6600, 6606, 6612, 6618, 6624, 6630, 6636, 6642, 6648, 6654, 6660, 6666, 6672, 6678, 6684, 6690, 6696, 6702, 6708, 6714, 6720, 6726, 6732, 6738, 6744, 6750, 6756, 6762, 6768, 6774, 6780, 6786, 6792, 6798, 6804, 6810, 6816, 6822, 6828, 6834, 6840, 6846, 6852, 6858, 6864, 6870, 6876, 6882, 6888, 6894, 6900, 6906, 6912, 6918, 6924, 6930, 6936, 6942, 6948, 6954, 6960, 6966, 6972, 6978, 6984, 6990, 6996, 7002, 7008, 7014, 7020, 7026, 7032, 7038, 7044, 7050, 7056, 7062, 7068, 7074, 7080, 7086, 7092, 7098, 7104, 7110, 7116, 7122, 7128, 7134, 7140, 7146, 7152, 7158, 7164, 7170, 7176, 7182, 7188, 7194, 7200, 7206, 7212, 7218, 7224, 7230, 7236, 7242, 7248, 7254, 7260, 7266, 7272, 7278, 7284, 7290, 7296, 7302, 7308, 7314, 7320, 7326, 7332, 7338, 7344, 7350, 7356, 7362, 7368, 7374, 7380, 7386, 7392, 7398, 7404, 7410, 7416, 7422, 7428, 7434, 7440, 7446, 7452, 7458, 7464, 7470, 7476, 7482, 7488, 7494, 7500, 7506, 7512, 7518, 7524, 7530, 7536, 7542, 7548, 7554, 7560, 7566, 7572, 7578, 7584, 7590, 7596, 7602, 7608, 7614, 7620, 7626, 7632, 7638, 7644, 7650, 7656, 7662, 7668, 7674, 7680, 7686, 7692, 7698, 7704, 7710, 7716, 7722, 7728, 7734, 7740, 7746, 7752, 7758, 7764, 7770, 7776, 7782, 7788, 7794, 7800, 7806, 7812, 7818, 7824, 7830, 7836, 7842, 7848, 7854, 7860, 7866, 7872, 7878, 7884, 7890, 7896, 7902, 7908, 7914, 7920, 7926, 7932, 7938, 7944, 7950, 7956, 7962, 7968, 7974, 7980, 7986, 7992, 7998, 8004, 8010, 8016, 8022, 8028, 8034, 8040, 8046, 8052, 8058, 8064, 8070, 8

GUSTOS Y DATOS

por John Timba

PROMO CHILE
 En la carrera de promoción se proyecta la "maratón" de la mañana. La carrera se constituye de una sola vuelta, pero con una gran cantidad de obstáculos. El ganador será el que más vueltas dé en el menor tiempo. El ganador de la carrera de promoción es el que más vueltas dé en el menor tiempo. El ganador de la carrera de promoción es el que más vueltas dé en el menor tiempo.

CLUB HIPICO
 En la carrera de promoción se proyecta la "maratón" de la mañana. La carrera se constituye de una sola vuelta, pero con una gran cantidad de obstáculos. El ganador será el que más vueltas dé en el menor tiempo.

CLUB HIPICO
 En la carrera de promoción se proyecta la "maratón" de la mañana. La carrera se constituye de una sola vuelta, pero con una gran cantidad de obstáculos. El ganador será el que más vueltas dé en el menor tiempo.

CLUB HIPICO
 En la carrera de promoción se proyecta la "maratón" de la mañana. La carrera se constituye de una sola vuelta, pero con una gran cantidad de obstáculos. El ganador será el que más vueltas dé en el menor tiempo.

CLUB HIPICO
 En la carrera de promoción se proyecta la "maratón" de la mañana. La carrera se constituye de una sola vuelta, pero con una gran cantidad de obstáculos. El ganador será el que más vueltas dé en el menor tiempo.

CLUB HIPICO
 En la carrera de promoción se proyecta la "maratón" de la mañana. La carrera se constituye de una sola vuelta, pero con una gran cantidad de obstáculos. El ganador será el que más vueltas dé en el menor tiempo.

CLUB HIPICO
 En la carrera de promoción se proyecta la "maratón" de la mañana. La carrera se constituye de una sola vuelta, pero con una gran cantidad de obstáculos. El ganador será el que más vueltas dé en el menor tiempo.

CLUB HIPICO
 En la carrera de promoción se proyecta la "maratón" de la mañana. La carrera se constituye de una sola vuelta, pero con una gran cantidad de obstáculos. El ganador será el que más vueltas dé en el menor tiempo.

CLUB HIPICO
 En la carrera de promoción se proyecta la "maratón" de la mañana. La carrera se constituye de una sola vuelta, pero con una gran cantidad de obstáculos. El ganador será el que más vueltas dé en el menor tiempo.

CLUB HIPICO
 En la carrera de promoción se proyecta la "maratón" de la mañana. La carrera se constituye de una sola vuelta, pero con una gran cantidad de obstáculos. El ganador será el que más vueltas dé en el menor tiempo.

CLUB HIPICO
 En la carrera de promoción se proyecta la "maratón" de la mañana. La carrera se constituye de una sola vuelta, pero con una gran cantidad de obstáculos. El ganador será el que más vueltas dé en el menor tiempo.

CLUB HIPICO
 En la carrera de promoción se proyecta la "maratón" de la mañana. La carrera se constituye de una sola vuelta, pero con una gran cantidad de obstáculos. El ganador será el que más vueltas dé en el menor tiempo.

CLUB HIPICO
 En la carrera de promoción se proyecta la "maratón" de la mañana. La carrera se constituye de una sola vuelta, pero con una gran cantidad de obstáculos. El ganador será el que más vueltas dé en el menor tiempo.

CLUB HIPICO
 En la carrera de promoción se proyecta la "maratón" de la mañana. La carrera se constituye de una sola vuelta, pero con una gran cantidad de obstáculos. El ganador será el que más vueltas dé en el menor tiempo.



SERGIO VERA viajó a Panamá para ir luego a Estados Unidos. El popular jinete va bien contratado y debe triunfar por esos lares. Aquí se le ve junto al señor Carlos Peña, uno de sus amigos.

Hablemos de HIPICA

GRATAS VISITAS
 Muy raras son las visitas que nos hacen los visitantes. En la carrera de promoción se proyecta la "maratón" de la mañana. La carrera se constituye de una sola vuelta, pero con una gran cantidad de obstáculos. El ganador será el que más vueltas dé en el menor tiempo.

SIEMPRE UN EJEMPLO
 La carrera de promoción se proyecta la "maratón" de la mañana. La carrera se constituye de una sola vuelta, pero con una gran cantidad de obstáculos. El ganador será el que más vueltas dé en el menor tiempo.

BUENA MEDIDA
 La carrera de promoción se proyecta la "maratón" de la mañana. La carrera se constituye de una sola vuelta, pero con una gran cantidad de obstáculos. El ganador será el que más vueltas dé en el menor tiempo.

BUENA MEDIDA
 La carrera de promoción se proyecta la "maratón" de la mañana. La carrera se constituye de una sola vuelta, pero con una gran cantidad de obstáculos. El ganador será el que más vueltas dé en el menor tiempo.

BUENA MEDIDA
 La carrera de promoción se proyecta la "maratón" de la mañana. La carrera se constituye de una sola vuelta, pero con una gran cantidad de obstáculos. El ganador será el que más vueltas dé en el menor tiempo.

BUENA MEDIDA
 La carrera de promoción se proyecta la "maratón" de la mañana. La carrera se constituye de una sola vuelta, pero con una gran cantidad de obstáculos. El ganador será el que más vueltas dé en el menor tiempo.

BUENA MEDIDA
 La carrera de promoción se proyecta la "maratón" de la mañana. La carrera se constituye de una sola vuelta, pero con una gran cantidad de obstáculos. El ganador será el que más vueltas dé en el menor tiempo.

BUENA MEDIDA
 La carrera de promoción se proyecta la "maratón" de la mañana. La carrera se constituye de una sola vuelta, pero con una gran cantidad de obstáculos. El ganador será el que más vueltas dé en el menor tiempo.

BUENA MEDIDA
 La carrera de promoción se proyecta la "maratón" de la mañana. La carrera se constituye de una sola vuelta, pero con una gran cantidad de obstáculos. El ganador será el que más vueltas dé en el menor tiempo.

BUENA MEDIDA
 La carrera de promoción se proyecta la "maratón" de la mañana. La carrera se constituye de una sola vuelta, pero con una gran cantidad de obstáculos. El ganador será el que más vueltas dé en el menor tiempo.

BUENA MEDIDA
 La carrera de promoción se proyecta la "maratón" de la mañana. La carrera se constituye de una sola vuelta, pero con una gran cantidad de obstáculos. El ganador será el que más vueltas dé en el menor tiempo.

BUENA MEDIDA
 La carrera de promoción se proyecta la "maratón" de la mañana. La carrera se constituye de una sola vuelta, pero con una gran cantidad de obstáculos. El ganador será el que más vueltas dé en el menor tiempo.

Accidente que pudo ser de gravedad tuvo F. Toro

Alcanzó a tirarse a tiempo de Templario, potrillo que montaba. — Resentida quedó Carita Morena, después de su última carrera. — Otras noticias

FERNANDO TORO fue arrastrado, en la pista del Hipódromo Chile, mientras "pasaba largo" al potrillo TEMPLARIO.

El pupilo de Castro Ruiz se asustó de otro elemento que se encontraba atravesado encima de las barandas. Salvó a Toro de sucederle algo grave, el hecho de llevar los pies abajo en los estribos, y poder lanzarse hacia un costado en el momento del accidente.

Llevado a la Clínica Asistencial Chilena de Seguridad se le comprobó desgarro en su brazo izquierdo (donde el ejemplar lo atravesó) y su mano no lo sacaba de la brida, recomendándosele reposo. Para saber si correrá o no el próximo sábado deberá asistir a un control médico el viernes.

NUEVO PUPILO
 Pedro Inca recibió al ejemplar ALCARAYAN, un hijo de Adminal, Torero que se encontraba en el Hipódromo Chile.

EN DESCANSO
 JOHANNA, pupila de Oscar Silva, se encuentra en descanso después de haberse suministrado un purgante antiparasitario.

CANARINO AL "VENEZUELA"
 CANARINO, que en su última presentación debido a una mala pisada quedó resentido de una corva, será preparado para el clásico "Venezuela".

NAPARIS EN REPOSO
 A NAPARIS, pupilo de Juan Chamorro, le fue comprobada una hepatitis. Deberá estar inactivo un largo tiempo.

CARITA MORENA MUY DELICADA
 Debido a un contratiempo sufrido durante su última actuación en La Palma, la yegua Carita Morena quedó decaída y su entrenador ordenó un descanso. Al parecer fue atrevida y padece de múltiples dolores musculares.

REGRESA L. CAROCA
 A fines de mes regresará a Chile el jinete Luis Caroca, que no hace mucho viajara a EE. UU. Según nuestros informantes, L. Caroca no se ambientó a la hipica norteamericana y de ahí su decisión de regresar.

YUMBEL EN EL CHILE
 El jueves 17 de junio, en el Premio "Otoño", sobre la distancia de 2.200 metros, a peso de Reglamento, reaparecerá en su cancha el pupilo de Emilio Cáceres. Ayer se le suministró un purgante antiparasitario.

CAMBIO DE CORRAL
 CHOZA, de J. García a Ernesto Castillo; CHILLANEJO, de Artagnan Ramírez a L. A. Orellana; OSO DORADO, SHANGAY-FU y SHANGAY-LI, de Eduardo Rodríguez a Oscar Orellana. IREX, de Héctor Parra a Juan Bautista Castro.

CAMBIO DE CORRAL
 CHOZA, de J. García a Ernesto Castillo; CHILLANEJO, de Artagnan Ramírez a L. A. Orellana; OSO DORADO, SHANGAY-FU y SHANGAY-LI, de Eduardo Rodríguez a Oscar Orellana. IREX, de Héctor Parra a Juan Bautista Castro.

CAMBIO DE CORRAL
 CHOZA, de J. García a Ernesto Castillo; CHILLANEJO, de Artagnan Ramírez a L. A. Orellana; OSO DORADO, SHANGAY-FU y SHANGAY-LI, de Eduardo Rodríguez a Oscar Orellana. IREX, de Héctor Parra a Juan Bautista Castro.

CAMBIO DE CORRAL
 CHOZA, de J. García a Ernesto Castillo; CHILLANEJO, de Artagnan Ramírez a L. A. Orellana; OSO DORADO, SHANGAY-FU y SHANGAY-LI, de Eduardo Rodríguez a Oscar Orellana. IREX, de Héctor Parra a Juan Bautista Castro.

CAMBIO DE CORRAL
 CHOZA, de J. García a Ernesto Castillo; CHILLANEJO, de Artagnan Ramírez a L. A. Orellana; OSO DORADO, SHANGAY-FU y SHANGAY-LI, de Eduardo Rodríguez a Oscar Orellana. IREX, de Héctor Parra a Juan Bautista Castro.

CAMBIO DE CORRAL
 CHOZA, de J. García a Ernesto Castillo; CHILLANEJO, de Artagnan Ramírez a L. A. Orellana; OSO DORADO, SHANGAY-FU y SHANGAY-LI, de Eduardo Rodríguez a Oscar Orellana. IREX, de Héctor Parra a Juan Bautista Castro.

CAMBIO DE CORRAL
 CHOZA, de J. García a Ernesto Castillo; CHILLANEJO, de Artagnan Ramírez a L. A. Orellana; OSO DORADO, SHANGAY-FU y SHANGAY-LI, de Eduardo Rodríguez a Oscar Orellana. IREX, de Héctor Parra a Juan Bautista Castro.

CAMBIO DE CORRAL
 CHOZA, de J. García a Ernesto Castillo; CHILLANEJO, de Artagnan Ramírez a L. A. Orellana; OSO DORADO, SHANGAY-FU y SHANGAY-LI, de Eduardo Rodríguez a Oscar Orellana. IREX, de Héctor Parra a Juan Bautista Castro.

CAMBIO DE CORRAL
 CHOZA, de J. García a Ernesto Castillo; CHILLANEJO, de Artagnan Ramírez a L. A. Orellana; OSO DORADO, SHANGAY-FU y SHANGAY-LI, de Eduardo Rodríguez a Oscar Orellana. IREX, de Héctor Parra a Juan Bautista Castro.

CAMBIO DE CORRAL
 CHOZA, de J. García a Ernesto Castillo; CHILLANEJO, de Artagnan Ramírez a L. A. Orellana; OSO DORADO, SHANGAY-FU y SHANGAY-LI, de Eduardo Rodríguez a Oscar Orellana. IREX, de Héctor Parra a Juan Bautista Castro.

CAMBIO DE CORRAL
 CHOZA, de J. García a Ernesto Castillo; CHILLANEJO, de Artagnan Ramírez a L. A. Orellana; OSO DORADO, SHANGAY-FU y SHANGAY-LI, de Eduardo Rodríguez a Oscar Orellana. IREX, de Héctor Parra a Juan Bautista Castro.

CAMBIO DE CORRAL
 CHOZA, de J. García a Ernesto Castillo; CHILLANEJO, de Artagnan Ramírez a L. A. Orellana; OSO DORADO, SHANGAY-FU y SHANGAY-LI, de Eduardo Rodríguez a Oscar Orellana. IREX, de Héctor Parra a Juan Bautista Castro.

CAMBIO DE CORRAL
 CHOZA, de J. García a Ernesto Castillo; CHILLANEJO, de Artagnan Ramírez a L. A. Orellana; OSO DORADO, SHANGAY-FU y SHANGAY-LI, de Eduardo Rodríguez a Oscar Orellana. IREX, de Héctor Parra a Juan Bautista Castro.

CAMBIO DE CORRAL
 CHOZA, de J. García a Ernesto Castillo; CHILLANEJO, de Artagnan Ramírez a L. A. Orellana; OSO DORADO, SHANGAY-FU y SHANGAY-LI, de Eduardo Rodríguez a Oscar Orellana. IREX, de Héctor Parra a Juan Bautista Castro.

CAMBIO DE CORRAL
 CHOZA, de J. García a Ernesto Castillo; CHILLANEJO, de Artagnan Ramírez a L. A. Orellana; OSO DORADO, SHANGAY-FU y SHANGAY-LI, de Eduardo Rodríguez a Oscar Orellana. IREX, de Héctor Parra a Juan Bautista Castro.

CAMBIO DE CORRAL
 CHOZA, de J. García a Ernesto Castillo; CHILLANEJO, de Artagnan Ramírez a L. A. Orellana; OSO DORADO, SHANGAY-FU y SHANGAY-LI, de Eduardo Rodríguez a Oscar Orellana. IREX, de Héctor Parra a Juan Bautista Castro.

CAMBIO DE CORRAL
 CHOZA, de J. García a Ernesto Castillo; CHILLANEJO, de Artagnan Ramírez a L. A. Orellana; OSO DORADO, SHANGAY-FU y SHANGAY-LI, de Eduardo Rodríguez a Oscar Orellana. IREX, de Héctor Parra a Juan Bautista Castro.

CAMBIO DE CORRAL
 CHOZA, de J. García a Ernesto Castillo; CHILLANEJO, de Artagnan Ramírez a L. A. Orellana; OSO DORADO, SHANGAY-FU y SHANGAY-LI, de Eduardo Rodríguez a Oscar Orellana. IREX, de Héctor Parra a Juan Bautista Castro.

CHIMENEAS y CAMPANAS METALICAS
 para el hogar y la industria
FERROGAL LTDA.
 PORTUGAL 730 - FONDO 34401

MINISTERIO DE OBRAS PUBLICAS

Dirección General de Obras Públicas
A.-) DIRECCION DE ARQUITECTURA

1.-) POSTERGACION DE PROPUESTAS
 Las Propuestas Públicas solicitadas para la ejecución de la construcción del TERMINAL FERRY-BOAT PARAGUAY EN PUERTO MONTT, que se iban a abrir el día 28 del presente mes, se postergan para el día 7 de mayo próximo, a las 11 horas.

2.-) REGISTRO CIVIL DE GORBEA Y CUERPO DE BOMBEROS DE CARAHUE
SOLICITANSE PROPUESTAS PUBLICAS
 para la construcción de las terminaciones del Registro Civil de Gorbea y terminaciones y construcción de la Sala de Máquinas del Cuerpo de Bomberos de CARAHUE (en un solo grupo).
 Contratistas de Cuarta Categoría y superiores del Registro General de Contratistas en la especialidad "I" (Obras de Arquitectura).
 Apertura propuestas, sala de despacho del Arquitecto de la Provincia de Cautín y oficina del Arquitecto Jefe del Departamento Relaciónador de esta Dirección, el día 29 de mayo, a las 11 horas.
 Antecedentes, en el Archivo Técnico de la Dirección.

B.-) DIRECCION DE PAVIMENTACION URBANA
1.-) SOLICITANSE PROPUESTAS PUBLICAS
 para la construcción de muros y colector desagüe y obras complementarias en la calle Escala de la comuna de LAUTARO, con un presupuesto oficial de \$ 90.000.
 Apertura: Alcaldía de Lautaro, el jueves 13 de mayo de 1965, a las 11 hrs. Categoría: Cualquiera del Registro General de Contratistas.
 Se entregarán los antecedentes desde el 30 de abril al 5 de mayo del año en curso, en la Oficina de Partes de esta Dirección, calle Moneda N.º 723, Santiago, o en la Delegación de Temuco.

DIRECCION GENERAL DE OBRAS PUBLICAS
1.-) LLAMASE A INSCRIPCION DE PROVEEDORES DE REPUESTOS
 para VEHICULOS de la Dirección General de Obras Públicas.
 El Libro de Inscripción estará a disposición de los interesados desde el miércoles 28 del presente en las Oficinas de Adquisiciones de la Dirección General, Morandé 59, 3er. piso, Oficina 4, de lunes a viernes.

NOTA.- Se ruega a los interesados, al inscribirse, solicitar información sobre la nueva modalidad de pago de la Dirección General de Obras Públicas.

2.-) SOLICITANSE OFERTAS
 para arrendar OFICINAS, en las que funcionará la Delegación Zonal de Santiago. Estas oficinas deberán constituir un conjunto de aproximadamente 350 m2. Se aceptaría del mismo modo una casa que prestara los mismos servicios. Las ofertas deberán presentarse a la brevedad al Ingeniero Jefe del Departamento de Delegaciones Zonales y Asesoría, Morandé 59, piso 7.º.

NOTA.- Se ruega a los interesados, al inscribirse, solicitar información sobre la nueva modalidad de pago de la Dirección General de Obras Públicas.

2.-) SOLICITANSE OFERTAS
 para arrendar OFICINAS, en las que funcionará la Delegación Zonal de Santiago. Estas oficinas deberán constituir un conjunto de aproximadamente 350 m2. Se aceptaría del mismo modo una casa que prestara los mismos servicios. Las ofertas deberán presentarse a la brevedad al Ingeniero Jefe del Departamento de Delegaciones Zonales y Asesoría, Morandé 59, piso 7.º.

NOTA.- Se ruega a los interesados, al inscribirse, solicitar información sobre la nueva modalidad de pago de la Dirección General de Obras Públicas.

2.-) SOLICITANSE OFERTAS
 para arrendar OFICINAS, en las que funcionará la Delegación Zonal de Santiago. Estas oficinas deberán constituir un conjunto de aproximadamente 350 m2. Se aceptaría del mismo modo una casa que prestara los mismos servicios. Las ofertas deberán presentarse a la brevedad al Ingeniero Jefe del Departamento de Delegaciones Zonales y Asesoría, Morandé 59, piso 7.º.

NOTA.- Se ruega a los interesados, al inscribirse, solicitar información sobre la nueva modalidad de pago de la Dirección General de Obras Públicas.

2.-) SOLICITANSE OFERTAS
 para arrendar OFICINAS, en las que funcionará la Delegación Zonal de Santiago. Estas oficinas deberán constituir un conjunto de aproximadamente 350 m2. Se aceptaría del mismo modo una casa que prestara los mismos servicios. Las ofertas deberán presentarse a la brevedad al Ingeniero Jefe del Departamento de Delegaciones Zonales y Asesoría, Morandé 59, piso 7.º.

NOTA.- Se ruega a los interesados, al inscribirse, solicitar información sobre la nueva modalidad de pago de la Dirección General de Obras Públicas.

2.-) SOLICITANSE OFERTAS
 para arrendar OFICINAS, en las que funcionará la Delegación Zonal de Santiago. Estas oficinas deberán constituir un conjunto de aproximadamente 350 m2. Se aceptaría del mismo modo una casa que prestara los mismos servicios. Las ofertas deberán presentarse a la brevedad al Ingeniero Jefe del Departamento de Delegaciones Zonales y Asesoría, Morandé 59, piso 7.º.

NOTA.- Se ruega a los interesados, al inscribirse, solicitar información sobre la nueva modalidad de pago de la Dirección General de Obras Públicas.

2.-) SOLICITANSE OFERTAS
 para arrendar OFICINAS, en las que funcionará la Delegación Zonal de Santiago. Estas oficinas deberán constituir un conjunto de aproximadamente 350 m2. Se aceptaría del mismo modo una casa que prestara los mismos servicios. Las ofertas deberán presentarse a la brevedad al Ingeniero Jefe del Departamento de Delegaciones Zonales y Asesoría, Morandé 59, piso 7.º.

NOTA.- Se ruega a los interesados, al inscribirse, solicitar información sobre la nueva modalidad de pago de la Dirección General de Obras Públicas.

2.-) SOLICITANSE OFERTAS
 para arrendar OFICINAS, en las que funcionará la Delegación Zonal de Santiago. Estas oficinas deberán constituir un conjunto de aproximadamente 350 m2. Se aceptaría del mismo modo una casa que prestara los mismos servicios. Las ofertas deberán presentarse a la brevedad al Ingeniero Jefe del Departamento de Delegaciones Zonales y Asesoría, Morandé 59, piso 7.º.

NOTA.- Se ruega a los interesados, al inscribirse, solicitar información sobre la nueva modalidad de pago de la Dirección General de Obras Públicas.

PARA UD. MAESTRO GASFITER!

para usted, señor Contratista casa más barata del ramo le ofrece freges, cañerías y sanitarios, y todo lo que usted necesite.
 Presupuesto sin Compromiso
Rosa 102

CORPORACION DE LA VIVIENDA

ESTAMOS DE EMERGENCIA PARA PRESTAMOS DANADAS POR EL SISMO
PRIMO DE LA PROV. DE SANTIAGO

Préstamos de emergencia para damnificados por el sismo reciente, en la provincia de Santiago, que desean optar a Préstamos de emergencia.

Préstamos de emergencia para damnificados por el sismo reciente, en la provincia de Santiago, que desean optar a Préstamos de emergencia.

Préstamos de emergencia para damnificados por el sismo reciente, en la provincia de Santiago, que desean optar a Préstamos de emergencia.

Préstamos de emergencia para damnificados por el sismo reciente, en la provincia de Santiago, que desean optar a Préstamos de emergencia.

Préstamos de emergencia para damnificados por el sismo reciente, en la provincia de Santiago, que desean optar a Préstamos de emergencia.

Préstamos de emergencia para damnificados por el sismo reciente, en la provincia de Santiago, que desean optar a Préstamos de emergencia.

Préstamos de emergencia para damnificados por el sismo reciente, en la provincia de Santiago, que desean optar a Préstamos de emergencia.

Van Dyck gana premio central

MEXICO (Vía Cablegráfica). — VAN DYCK, caballo chileno de cuatro años, ganó la prueba principal del programa del Hipódromo de las Américas. El ejemplar chileno, para 1.507 metros anotó 1 minuto 11 segundos. Por cada boleto de 10 abonó \$8 pesos.



ISIDORO SAAVEDRA, esforzado jinete viamariano que volvió después de una larga ausencia, debe seguir ganando.



CAMBIO TELA
 Gran surtido en generos mangos de para-ques para reparaciones. Venta de prendas al detalle. FÁBRICA

CATEDRAL 3049

AGRICULTOR
 APERTOS PARA LANZANZA EN CÁNAMO Y SUELO

Reich y Cia Ltda
 Avenida Bernardo O'Higgins N.º 3786
 Fónos 90206-97328

PINCUS
 MONEDA 1037
 Fónos 88244-5169

OPTICO
 DIPLOMADO EN CHILE Y EUROPA

El Vicepresidente Ejecutivo
 SANTIAGO, Abril 1965.

NUEVAS MONTAS

Los siguientes compromisos de montas, se registraron para las reuniones de este fin de semana, en ambos hipódromos:

SABADO 1.º DE MAYO
HIPODROMO CHILE
 6a. Carrera.—No 2 CANTAHOR, G. Meneses, y No 10, ENGANOSO, J. Martínez.
 7a. Carrera.—No 4 PANVIROL, J. Pacheco, y No 5 EL BURGALÉS, C. Sepúlveda.

CLUB HIPICO
 3a. Carrera.—No 4 CHAMINO, J. M. Aravena; No 10, FOREST PRINCE, H. Salas, y No 17, PROSPERO, Héctor Pilar.

DOMINGO 2 DE MAYO
HIPODROMO CHILE
 7a. Carrera.—No 5 SIMPLON, C. Sepúlveda, y No 15, MARCO, J. Toro.
 8a. Carrera.—No 9 EL SOLITARIO, Eduardo Suárez.
 9a. Carrera.—No 10 STANFORD, S. Alcalde, y No 16, CARRASCO, J. M. Aravena.
 10a. Carrera.—No 13 LONDON SMOG, C. Sepúlveda, y No 15 KID KALAMAZOO, G. Meneses.
 13a. Carrera.—No 12 RESTAURADOR, NO CORRE (doble inscripción).

CLUB HIPICO
 5a. Carrera.—No 8 LIGHTKEEPER, J. M. Aravena.
 6a. Carrera.—No 6 RESTAURADOR, NO CORRE (doble inscripción).

DIRECCION GENERAL DE LOS SERVICIOS DE LA ARMADA
PROPUESTA PUBLICA N.º 2.219
 Llámase la atención del comercio en general a esta Propuesta que está solicitando la Armada por

Estanterías Metálicas
 para el Centro de Abastecimiento Talcahuano. Esta Propuesta se abrirá en el Departamento de Adquisiciones de la Dirección General de los Servicios de la Armada, el MARTES 4 DE MAYO DE 1965, a las 16.00 horas.

Los formularios respectivos pueden solicitarse en Valparaíso, calle Prat 620, 2º piso, y en Santiago, Comandancia en Jefe de la Armada, Edificio del Ministerio de Defensa Nacional, 1º piso.

EL DIRECTOR GENERAL DE LOS SERVICIOS DE LA ARMADA

EL DIRECTOR GENERAL DE LOS SERVICIOS DE LA ARMADA

EL DIRECTOR GENERAL DE LOS SERVICIOS DE LA ARMADA

EL DIRECTOR GENERAL DE LOS SERVICIOS DE LA ARMADA

¡LO MEJOR NO CUESTA MAS!

DISFRUTE DE LA TRANQUILIDAD Y VELOCIDAD DEL INCOMPARABLE VC-10

EL MAS AVANZADO JET COMERCIAL DEL MUNDO

EN SUS VIAJES A BUENOS AIRES MONTEVIDEO, RIO DE JANEIRO, LISBOA, MADRID Y LONDRES.

SALIDAS MARTES Y VIERNES
 CONSULTE EN SU AGENCIA DE VIAJES O EN

AGUSTINAS 1243
 TELS. 81712-87538
 SANTIAGO

BRITISH UNITED

ALMTE. SEÑORET 48
 TEL. 3192
 VALPARAISO

0555

14) Estatutos y legales

NOTIFICACION.— ANTE EL Jefe del Juzgado Civil Mayor, Cuentas a cargo, presentándose Pedro Donoso, representante del Banco del Estado de Chile, Avenida Barón O'Higgins 1111, pidiendo se figurese judicialmente a Cuentas a cargo, por el monto de diez mil dólares, como acreedor de la letra, por \$30.000, presentando el número cuatro mil doscientos y cinco, en virtud del artículo 1.º del Código de Procedimiento Civil, bajo el rubricamiento: Primer otorgo: Custodia documental; Segundo: Patrocinio y poder a favor de Santiago, diecinueve de agosto de 1964. Escudo: 29.000. Al dar fe, a los veintinueve días del mes de agosto de 1964, serví de testigo el Jefe del Juzgado Civil Mayor, don

[illegible]

GP.

QUINTO JUZGADO CIVIL
412 posesión efectiva, burocracia
la Roma Arguera, Adela
lermo Arzuaga, Adalberto
Alto, Ferial Gonzalez
Tomás Alberto, Ana Ester y
dalena del Carmelo, con
sin perjuicio derechos de
milita Plinto Arzu. Bando
3427... Secretario.

TERCER JUZGADO CIVIL
412 posesión efectiva, burocracia
la Roma Arguera, Adela
lermo Arzuaga, Adalberto
Alto, Ferial Gonzalez
Tomás Alberto, Ana Ester y
dalena del Carmelo, con
sin perjuicio derechos de
milita Plinto Arzu. Bando
3427... Secretario.

DR. ZOLTAN BERNAT
Enfermedades alérgicas

[illegible]

viértense público no debe
pagos ni entregar mercadería

ceda documentos, pasados a la custodia de la Comandancia en Jefe de la 1.ª Brigada de Infantería, Santiago, Chile, el día 26 de Julio de 1964, a las 12,00, a las diez fecha servirá para el pago de la deuda de \$ 100.000,00, a la orden Banco del Estado de Chile, doce mil pesos. Pp. Banco del Estado de Chile, Chile, el día 26 de Julio de 1964, a las 12,00, a las diez fecha servirá para el pago de la deuda de \$ 100.000,00, a la orden Banco del Estado de Chile, doce mil pesos. Pp. Banco del Estado de Chile, Chile, el día 26 de Julio de 1964, a las 12,00, a las diez fecha servirá para el pago de la deuda de \$ 100.000,00, a la orden Banco del Estado de Chile, doce mil pesos.

CITACION.— EL CIRCULO E

[illegible]

QUINTO JUZGADO CIVIL C
cedió posesión efectiva here

NOTIFICACION.— ANTE EL Juzgado Civil Mayor de Santiago, presentes Pedro de la Hazaña, abogado, representante del Banco del Estado de Chile, y el Sr. Bernardo O'Higgins Illa, mandando ejecutivamente a los Guiteires Mufica, empresario y comerciante, como acreedor de cambio de \$ 10,000, firmada ante mí, protestada por falta de paguella despachese mandando ejecución y embargo por su adeudado, y gastos proceso, costas. Primer oficio: Custodia documentos. Segundo oficio: Depositario. Tercero: trocinio y Poder. Proveyo: el Sr. Jefe de la Sala de lo Civil, Santiago, reuñéndose al despacho.

El Noviciado
francas, del

prime: otros, custodia 120
presente: demás, otras 120
presente: Rol. 24746, otras 120
dos 0,48 por demandas, Rol. 24746, otras 120
Bricnes, Campos, mandando 120
romante. Despacho, mandando 120
elección y embargo por 120
10.000, ordenes, protesta, intercom 120
consta, ordenes, protesta, intercom 120
de bienes suficientes. No 120
dese demandado Carlos Quiroga 120
decretos notificación por 120
extrañados, por resolución 120
abril 1965. En consecuencia, 120
a Carlos Quiroga, mandando 120
demanda y providencias mandando 120
nadase: requerido, protesta, intercom 120

o, quince horas.— Secretario. A 20.14 de ella por "La Nación"

JUZGADO CIVIL MAYOR Cui-
ta San Miguel, resolvió el
abril 1965, poniendo con base
inventario a la posesión de
rendía intestada de María Ce-
na Quirós e hijos legítimos
Alfonso, Jaime del Carmen, de
Angelita, Luciano Santos y
María Ximena Pozo Clastera,
perjuicio derechos de su ge-
nitoriente José Santiago Paez
Pozo Parada. Practicóse inven-
tario el 30 abril 1963, 11 ho-
ras. secretario. A. 2

A 20,18

BANCO DE CHILE

MERCADO LIBRE BANCARIO

	Comprador	Vendedor
Dólar	E° 2,975	E° 2,985
Libra	8,3538	8,3819
Dólar a futuro	3,195	3,205

MERCADO DE CORREDORES

Dólar	E° 3,546	E° 3,556
Libra	9,957	9,985

Santiago, 28 de Abril de 1965.

Informaciones Comerciales

Proporcionadas por Sweet y Eyzaguirre, Corredores de la Bolsa

MERCADO BURSATIL

La plaza bursátil se mostró en el día de ayer, con sus precios de baja general que se agudizaron al producirse la segunda sesión. No obstante, el volumen de operaciones fue moderado, obteniendo los mejores conformes las acciones Banco de Chile, Colours, Eec, Industrial, La Rural, Pizarro, Oculpolcan y Copeco.

Los bonos hipotecarios con un volumen reducido de operaciones mantuvieron sus cotizaciones.

El volumen de operaciones ascendió a 573.216 acciones en Santiago, 22.650 acciones con Valparaíso y 4.710 acciones nominales en bonos.

El cierre acusó 9 alzas contra 25 bajas, tendencia de baja.

FONDOS MUTUOS:

Creciente	2.317,-
Capitales Unidos	2.426,-

PRECIOS AL CIERRE

BONOS E° NOMINALES

Deuda Int. 7-1 84 %	3.750
Garantía F. 7-1 84 %	3.750
Paviment. 7-1 84 %	3.750
Mun. Stgo. 8-1 45 n	3.750
Bco. Estado 6-3/4 51	3.750
Bco. Estado 10-6 78	3.750
Hipot. Chile 6-1 60 t	3.750
Hipot. Chile 10-6 75	3.750

BANCAIRAS

Central 5.000 n	3.750
Concepción 130 n	3.750
Continental 9 1/2 t	3.750
Credito 102 n	3.750
Chile 307 t	3.750
Edwards 35 t	3.750
Español 110 t	3.750
Hipotecario 10 t	3.750
Isralita 100 n	3.750
Italiano 9 1/2 n	3.750
Nac. del Trabajo 12	3.750

MINERAS

Andacollo 2 n	3.750
Ancuncuilla 42 n	3.750
Chañaral 26 n	3.750
Cerro Grande 550 n	3.750
Delirio Punitaqui 18	3.750
Disputada 68 n	3.750
Lota Schwager 5 3/4	3.750
Merceditas 1 1/2 n	3.750
Minas y Fert. 32 n	3.750
Monserat 15 n	3.750
Ouri	3.750
Oruro 25 n	3.750
Presidencia 10 n	3.750
Punta de Lobos 13	3.750
Tabaya	3.750
Tocopiña 300 n	3.750
Totoral 29 n	3.750

AGRICOLAS Y GANADERAS

Clares 400 n	3.750
Colours 25 t	3.750
Conihues 26 n	3.750
Centa Grande 85 n	3.750
Leucuna Blanca 2	3.750
La Rosa Sofrocru 150	3.750
Rupanco 105 n	3.750
Tierra del Fuego 78	3.750
Vina Concha y Toro	3.750
Wagner Stein 19 n	3.750

TRANSACTIONS

Primera Rueda	Segunda Rueda
480.00 Comp. ...	482.00 Vend. ...
7.10.00 BAJA ...	DISPONIBLE ...
445.00 Comp. ...	A 10 DIAS ...
447.00 Vend. ...	FLUCTUACION ...
7.00 BAJA ...	TENDENCIA ...
1.450 T. L. ...	VENTAS ...

Por Ton. — Precio del Cobre en Londres — Ton. Largas.

1.000 Bco. Estado 10-6 78	1.000 Cerveza, 67
130 Hipot. Ch. 6-1, 60	1.000 Cerveza, Od. 67
180 Hipot. Ch. 6-1, Od. 60	1.300 Club de Golf, Od. 75.000
3.400 Hipot. Ch. 10-6, Od. 75	1.300 Cia. Industrial, 42 1/2
1.160 Bco. Continental, 9 1/2	3.000 Copeco, X. Op. 48 1/2
200 Bco. Chile, 304	2.900 Copeco, 27 1/2
300 Bco. Chil. Od. 304	2.000 Copeco, 28 1/2
100 Bco. Chil. 304	1.050 Copeco, 29
1.200 Bco. Chil. 304	394 Copeco, Od. 28
2.200 Bco. Chil. 304	5.100 Copeco, 29
100 Bco. Chil. 304	17.424 Electr. Ind. 10 3/4
482 Bco. Chil. Od. 304	5.400 Gas Santiago, 27
43 Bco. Chil. Od. 304	900 Gas Santiago, Od. 27
2 Bco. Chil. 304	1.800 Insa, Od. 280
2 Bco. Chil. 304	1.300 Insa, 250
500 Bco. Chil. 304	5.100 Lusa Penco 33
600 Bco. Chil. 304	11.322 Mad. Chelguán, Od. 7
200 Bco. Chil. Od. 304	8.105 Melón, 178
50 Bco. Chil. Od. 304	2.115 Naviera Arauco, 16
500 Bco. Edwards, 35	200 Pap. y Cartones X. Op. 109
241 Bco. Español, Od. 112	407 Pap. y Cartones, Od. 109
700 Bco. Sud Americano, 26	2.000 Pap. y Cartones, 107
100 Colours, 25	127 Pap. y Cartones, 106
100 T. del Fuego, 78	1.000 Pasquera, 26
200 T. del Fuego, 78	7.000 Pizarro, 170
200 Lautaro A., 3.800	2.000 Ref. de Vides, 90
100 Lautaro A., 3.800	2 Soprole B., 1.800
100 Lautaro A., Od. 2.750	6.000 Telefonos, 12 1/2
11.000 Caupeolcan, 14	4.100 Vapores, 103
100 Yarru, 165	102 Vapores, lotes, 100
1.200 Cerveza, 65	500 Vapores, 103
193 Cerveza, 65	87 Vapores, Od. 103
31 Cerveza, 65	1.000 Vapores, 103
	2.000 Vidrios, 12

Cotizaciones de Acciones

OPERACIONES DEL 28 DE ABRIL DE 19.30 A 11.45 HORAS.	2.000 Cerveza, 67
1.000 Bco. Estado 10-6 78	1.000 Cerveza, Od. 67
130 Hipot. Ch. 6-1, 60	1.300 Club de Golf, Od. 75.000
180 Hipot. Ch. 6-1, Od. 60	1.300 Cia. Industrial, 42 1/2
3.400 Hipot. Ch. 10-6, Od. 75	3.000 Copeco, X. Op. 48 1/2
1.160 Bco. Continental, 9 1/2	2.900 Copeco, 27 1/2
200 Bco. Chile, 304	2.000 Copeco, 28 1/2
300 Bco. Chil. Od. 304	1.050 Copeco, 29
100 Bco. Chil. 304	394 Copeco, Od. 28
1.200 Bco. Chil. 304	5.100 Copeco, 29
2.200 Bco. Chil. 304	17.424 Electr. Ind. 10 3/4
100 Bco. Chil. 304	5.400 Gas Santiago, 27
482 Bco. Chil. Od. 304	900 Gas Santiago, Od. 27
43 Bco. Chil. Od. 304	1.800 Insa, Od. 280
2 Bco. Chil. 304	1.300 Insa, 250
500 Bco. Chil. 304	5.100 Lusa Penco 33
600 Bco. Chil. 304	11.322 Mad. Chelguán, Od. 7
200 Bco. Chil. Od. 304	8.105 Melón, 178
50 Bco. Chil. Od. 304	2.115 Naviera Arauco, 16
500 Bco. Edwards, 35	200 Pap. y Cartones X. Op. 109
241 Bco. Español, Od. 112	407 Pap. y Cartones, Od. 109
700 Bco. Sud Americano, 26	2.000 Pap. y Cartones, 107
100 Colours, 25	127 Pap. y Cartones, 106
100 T. del Fuego, 78	1.000 Pasquera, 26
200 T. del Fuego, 78	7.000 Pizarro, 170
200 Lautaro A., 3.800	2.000 Ref. de Vides, 90
100 Lautaro A., 3.800	2 Soprole B., 1.800
100 Lautaro A., Od. 2.750	6.000 Telefonos, 12 1/2
11.000 Caupeolcan, 14	4.100 Vapores, 103
100 Yarru, 165	102 Vapores, lotes, 100
1.200 Cerveza, 65	500 Vapores, 103
193 Cerveza, 65	87 Vapores, Od. 103
31 Cerveza, 65	1.000 Vapores, 103
	2.000 Vidrios, 12

CAJA DE CREDITO POPULAR

GRAN REMATE DE ALHAJAS

TODAS LAS SUCURSALES DE SANTIAGO CENTRALIZADAS EN LA SUCURSAL N.º 2 — EN VICUNA MACKENNA 200.

HOY JUEVES 29 DE ABRIL, DE 9 HORAS ADELANTE: Préstamos concedidos en AGOSTO de 1964 y vencidos en FEBRERO de 1965.

NUMERACION	POLIZAS
OFICINAS	Inicial
OFICINA MATRIZ	778.588
SUCURSAL N.º 1	228.754
SUCURSAL N.º 2	132.451
SUCURSAL N.º 3	498.201
SUCURSAL N.º 4	290.440
SUCURSAL N.º 5	24.671
SUCURSAL N.º 6	224.671

HAY: Pulseras, relojes, gargantillas, colgantes, argollas, aros de oro, anillos, placas de brillantes, servicios cuchillerías, juegos de té, bandejas de plata, etc.

Pago al contado en efectivo Entrega inmediata al término del remate

ADMINISTRADOR

PALABRAS CRUZADAS

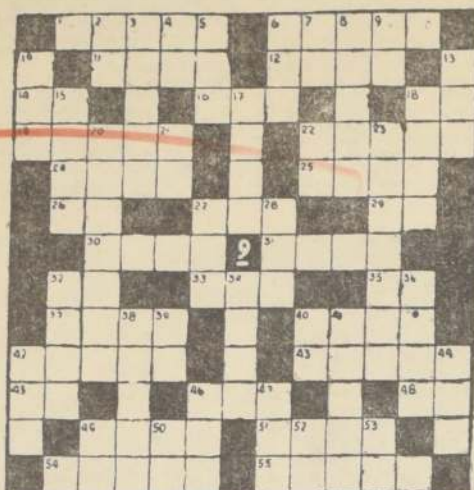

- HORIZONTALES**
- Hueso de la pierna.
 - Vida de cora grande y bendita, que se enciende durante el tiempo pascual en los oficios solemnes.
 - Cómico, jocoso.
 - Última de las tres partes del mes romano.
 - Industria papelera.
 - Sigla de una institución de beneficencia.
 - Moneda de cobre de los romanos, que en los primeros tiempos pesaba una libra y luego mucho menos.
 - Serie de fenómenos que se suceden en un orden determinado.
 - Suceso imprevisto.
 - Uno de los nombres de Baco.
 - Cortadura en una acequia.
 - Obras literarias.
 - Cada una de las partes de que se compone el año.
 - Academia Militar.
 - Inca soberano del Perú.
 - Arzobispo de Sevilla (siglo VII), conspiró contra el rey Rodrigo y cayó más tarde prisionero suyo.
 - Acción Católica.
 - Sobrina de Abraham, padre de los mohabitas. Su mujer fue convertida en estatua de sal (Biblia).
- VERTICALES**
- Industria balsera.
 - Instrumento músico de llaves.
 - Instituto Filatélico.
 - Alaba (Inv.).
 - Hueso de la cadera.
 - Imperativo de ir.
 - Instrumento que sirve para hilar.
 - Imprenta Sucre.
 - Movimiento nervioso de cualquier parte del cuerpo.
 - Planificado.
 - Montón.
 - Uno de los cuatro puntos cardinales.
 - Estado de la India, entre Pakistán, Birmania y Bengala.
 - Saco o cintura de crin, que se lleva a raíz de la carne, por penitencia.
 - Vocal repetida.
 - Terminación verbal.
 - Que padece afasia, mudo.
 - Apopleja de malo.
 - Enfermedad bronquial (Inv.).
 - Rey de Judá impío y cruel.
 - Elevan oraciones.
 - Masa de nieve pequeña trabada que cae al nevar.
 - En anatomía, prominencia de la oreja delante del conducto auditivo.
 - Escuela Periodistas.
 - Consonante.

ORDEN DE NO PAGO

Por haber sido hurtados los siguientes cheques, se da orden de no pago: N.ºs. 172291 al 172320 (ambos inclusive) del First National City Bank de Santiago.

POR ORDEN DE LA DIRECCION DE APROVISIONAMIENTO DEL ESTADO

REMATE

MAÑANA VIERNES 30 DE ABRIL DE 1965, A LAS 10 HORAS, EN CALLE ROMAN SPECH N.º 3297, DETRAS DEL PUENTE CARRASCAL.

HAY:

12.000 KILOS DE ALAMBRE EN DESUSO Y LOTE DE PERNS

MINIMO: E° 0,08 KILO

EXHIBICION: HOY JUEVES 29 DE ABRIL, DE 9 A 12 Y DE 14.30 A 17.30 HORAS

PAGO AL CONTADO — DENTRO DE LAS 48 HRS.

NOTA: El comprador deberá pagar sobre el monto de la subasta, 10% comisión de Martillo que fija el DFL N.º 263, de 24 de julio de 1953, más el impuesto a la compraventa en conformidad a la Ley.

EL DIRECTOR CAJA DE CREDITO POPULAR

SERVICIO MEDICO NACIONAL DE EMPLEADOS

CONCURSO MEDICO

En conformidad a lo establecido en el Reglamento de Concursos Medicos del Servicio Medico Nacional de Empleados, Decreto Supremo N.º 212, de 1957, para proveer el cargo que se indica:

Un "MEDICO CIRUJANO", para el Regional Antofagasta, con dos horas de jornada diaria, grado y sueldo de acuerdo a lo correspondiente.

Los antecedentes se recibirán en la Oficina de Partes, Bandera N.º 72, 5.º piso, y en la Secretaría del Regional Antofagasta, hasta el día 3 de mayo de 1965, a las 12 horas. El Vicepresidente Ejecutivo

RESULTADO DEL PUZZLE DE AYER



- Clavar en un aspa a una persona.
- Astro luminoso.
- Metal precioso.
- Río de Europa.
- Extremidad de las aves.
- Archivos Judiciales.
- Unión Industrial.
- Obras Teatrales.
- Nombre del Sol entre los egipcios.

DICK TRACY



TARZAN



JUAN MARINO



CENTRO DE ALUMNOS ESCUELA DE INGENIERIA UNIVERSIDAD CATOLICA VICUNA MACKENNA 4860 SANTIAGO - CHILE

CURSOS GRATUITOS CURSOS VESPERTINOS DE CAPACITACION OBRERA

- MECANICA DE AUTOS
- MECANICO TORNERO
- RADIO
- CONSTRUCCION

La Escuela Diego Portales, dependiente del Centro de Alumnos de la Escuela de Ingeniería, Universidad Católica, anuncia que las inscripciones para los interesados están abiertas desde el 27 hasta el 30 de este mes, inclusive de 16 a 18 horas.

REQUISITOS:

- EDAD MINIMA: 16 AÑOS
- TENER ALGUNOS CONOCIMIENTOS DE LA ESPECIALIDAD QUE DESEA SEGUIR
- HABER CURSADO SEXTA PREPARATORIA

DIRECCION: Vicuña Mackenna 4860, Paradero 7 1/2 — Camino Puente Alto

AL DIA

CICLO SOBRE EL ABATE MOLINA: Mañana viernes, a las 19 horas, en el Auditorio de la Biblioteca Nacional, Moneda 650, continuará el ciclo de conferencias sobre el tema "El Abate Juan Ignacio Molina", con la disertación de los profesores Vicente Paredes de Angello y Rodolfo A. Philippi, quienes tratarán "La Zoología en la Obra del Abate Molina". La entrada es libre.

CUARTETO DE JAZZ ALEMAN: El primer conjunto de jazz de Alemania, el Cuarteto Doldinger, que se encuentra en una gira por América Latina, bajo los auspicios del Goethe-Institut de Munchen, ofrecerá dos conciertos en Santiago, en el Instituto Chileno-Alemán de Cultura, Esmeralda 650, los días 6 y 11 de mayo próximo, a las 19.15 horas. Las inscripciones se reciben en la Secretaría del Instituto.

EXPERIENCIAS DE UN HISTORIADOR EN OXFORD: El Director del Centro de Investigaciones Históricas de la Universidad Católica, profesor Julio Retamal F., ofrecerá

mañana, a las 19.30 horas, una conferencia sobre el tema: "Experiencias de un historiador en Oxford", en el Salón de Honor de la U. Católica. La conferencia será ilustrada con una película inglesa de la U. de Oxford, entrada es libre.

HOMENAJE A SIRIA: En una edición de 32 páginas, el vocero periodístico de la U. de Chile, el profesor Jorge Zúñiga Sabán Z., rindió homenaje a la República Árabe de Siria, con ocasión de haber celebrado el 19.º aniversario de su independencia nacional. En ella hace una reseña de la gesta cultural, económico y social.

CINETECA UNIVERSITARIA: Una conferencia ilustrada con diapositivas sobre el expresionismo alemán se realizará mañana, a las 19.30 horas, en la Sala del Club Deportivo de la U. de Chile, Santa Lucía 1.º piso 3.º, auspiciado por la Cineteca Universitaria. La entrada es libre para mayores de 15 años.

POR CHESTER GOULD



POR EDGAR RICE BURROUGHS



POR SAM LEFF



DIRECCION DE PAVIMENTACION

Municipalidad de Santiago

LLAMASE A PROPUESTA PUBLICA PARA LA ADQUISICION DEL SIGUIENTE MATERIAL:

2.500 m3. de arena para colocar baldosas

Las propuestas se presentarán y abrirán el viernes 30 de abril de 1965, a las 16 horas, en la Oficina del señor Tesorero de la Municipalidad de Santiago, Plaza de Armas, primer piso.

Base y antecedentes pueden adquirirse en la Oficina de Partes de la Dirección de Pavimentación de Santiago, Valentin Letelier N.º 13.

TESORERO MUNICIPAL DE SANTIAGO.

FAB. DE CORTINAS METALICAS

DE MALLAS Y PLEGABLES - A. PRAT

SERVICIO RAPIDO DE REPARACIONES A DOMICILIO SE ATIENDE A PROVINCIAS SIN RECARGO

1444

Luis O. Rivadeneyra C.

TELEFONO 56817 CAS. 5106-STGO.

PUERTAS TERCIAJAS

- SURTIDO COMPLETO PARA ENTREGA INMEDIATA
- CALIDAD "RECORD" TRADICIONAL
- PRECIOS ESPECIALES POR MAYOR
- ADAMAS, OFRECEROS, MADERAS DE RAULI EN BRUTO Y ELABORADAS, POR MAYOR Y MENOR.

FABRICA: CHILOE 3970 FONO 62213, POR GRAN AVENIDA, PARADERO 8 Casilla 1644

RECORD