

Con torneo de Ascenso
Presal y San Luis,
los equipos de Primera
autoadhesivo de C. Caszely

SANTORAL: Ss. Gabriel y Dolores.
 UF: Valor hoy: \$ 1.843,02; mañana: \$ 1.843,09; miércoles:
 \$ 1.843,15. UNIDAD TRIBUTARIA: Valor febrero: \$ 3.233.
 DOLAR (Acdo. 1547-18 Bco. Central): Valor hoy: \$ 88,14.
 PREFERENCIAL: Valor hoy, mañana y miércoles \$ 73,57.

\$ 20

LA NACION

El diario de los deportistas

Santiago de Chile - Lunes 27 de Febrero de 1984 - N° 21.807 - Año LXVIII - 2ª Edición

Andaba de fiesta

Lo mataron a 100 metros de la "Pesca"

Brigada de Homicidios no descansa para
dar con los autores

(Pág. 9)

Punto y Gol
 N° 39 Lunes 27 de Febrero de 1984 LA NACION

- Rodrigo Santander juega su propia revancha
- La "vigencia" de Godfrey Stevens
- A qué edad y qué deporte hacer

Francisco Pérez a toda vela

Todo el mundo del deporte en la edición de hoy de Punto y Gol

CUADRO HISPANO EN PELIGRO

La Unión Española, trata de contener a Baillie, delantero de Huachipato, en el equipo del sur venció 1 a 0 en el estadio de los hispanos. Con esta derrota el equipo de la entidad roja de bajar a Segunda División. Faltando seis fechas del campeonato nacional, el equipo más comprometido es Audax Italiano, que el sábado reciente en Concepción. (Página 7. Cuerpo Deportivo).

23 ganadores con 12 puntos

Un total de 23 ganadores con doce puntos registró el Concurso N° 410 de la Polla Gol, recibiendo cada uno de ellos la suma de 723 mil 360 pesos con 30 centavos. Con once puntos resultaron 462 tarjetas, cada una de ellas tiene un premio de 24 mil siete pesos con 62 centavos.

GANA	VISITANTE	PARTIDO
1	2	3
4	5	6
7	8	9
10	11	12
13	14	15

La prensa bien dirigida es uno de los medios más poderosos para mantener la regularidad y pureza de los empleados en el desempeño de sus funciones públicas

DIEGO PORTALES



Señor Director:

¿A quiénes debe la patria esta afrenta?

¿Hace falta, acaso, individualizar a algunas de esas personas e instituciones que, parapetándose tras la inmunidad que les aseguran sus altas investiduras no han cesado en su afán de obstaculizar al Gobierno con su conducta solapada, su crítica abierta y siempre implacable; con sus declaraciones que la prensa extranjera y radio Moscú se encarga de transmitir al mundo entero; con publicaciones y "HÓMILIAS" tendenciosas?

Para confirmar lo que decimos, bastaría examinar someramente desde el principio: las actividades del fenecido "COMITE PRO PAZ", el activismo y artículos de "SOLIDARIDAD" y de "MENSAJE" (revista de la Compañía de Jesús), todo este material profusamente repartido en el exterior. Las "torturas", los atropellos, el hambre, la persecución, los "desaparecidos", los "derechos" (sin DEBERES) etc., son los temas que a diario, machacan sus redactores izquierdistas, que nada tienen que ver con la FE CATOLICA cuando hablan en nombre de la Iglesia.

Igual cosa decimos de ciertos políticos desplazados por incapaces y que vienen de vuelta con ansias de "ser noticia", ya, engolosinados en la impudicia y la insolencia que ha servido de carnada a gobiernos o personajes internacionales no comunistas, comportándose como ingenuos o lerdos mentales y caigan en la trampa de bufos para los marxistas, (nosotras les llamamos de otra manera).

Chile entero (excepto los comunistas y los que, consciente o inconscientemente le hacen juego favorable al marxismo), sabe que esa campaña es falsa y calumniosa; que se hizo necesaria una cierta limitación a las libertades, que ha estado muy lejos de ser atropellada, pero que hace varios meses el Estado de Emergencia fue abolido, para regocijo de los demagogos y políticos embelesados, como si todos fuéramos amnésicos. Sin embargo, estos malos hijos, continúan denigrando a su madre.

¡Cuán cierto es que a las AVES de MALA RALEA no les importa emporcar su propio nido!

Conforme al ideal portaliano, esta página queda abierta para que cualquier ciudadano, sin más limitantes que el respeto al decoro del lenguaje y la brevedad, eleve ante la autoridad local, regional o nacional, que corresponda, sus sugerencias concretas en beneficio del bien común, sean correcciones o ajustes a actos administrativos que le afecten, sea la expresión de agravios por medidas que contraríen sus derechos. Del mismo modo queda abierta para que los funcionarios aludidos en cada caso respondan en estricto cumplimiento a ese ideal y en iguales términos.

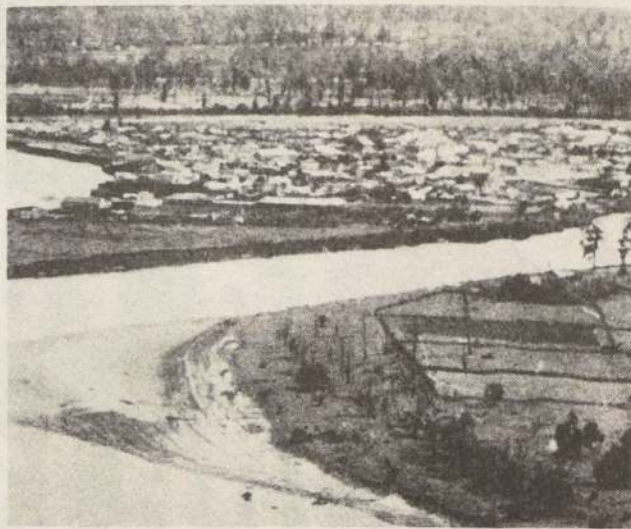

Señor Director:

Es muy común entre nosotros (los chilenos) ser críticos de todas las especialidades cuando de encontrar lo malo se trata, y es también corriente que lo bueno lo callemos, es por esto que me dirijo a Ud. y por su digno intermedio hacer llegar al Gobierno las felicitaciones que se merece por su magnífico proyecto, de tan enormes proyecciones, como es el de colonizar la zona austral del país, empezando por la Carretera Austral, la inscripción y selección de postulantes para asignarles tierras en la provincia de Aysén, y ahora último el plan piloto de esas valientes familias que se fueron a la Antártica. Por largos años acaricié la idea de irme a vivir y ser un poco pionero y colonizador en esas hermosas y bravías tierras de Aysén, lamentablemente llegué un poco tarde a la inscripción, o bien creo fueron muy pocos los afortunados que lograron ser nominados; posteriormente se empezaron a hacer exigencias por parte del Ministerio de Bienes Nacionales que para mí constituyen una meta casi inalcanzable. Sería un broche de oro para el Gobierno hacer un nuevo llamado a postulantes que realmente sientan cariño por Chile y por la tierra, que tengan espíritu de sacrificio y ganas de ver grande y poderosa a nuestra nación, que no se amilanen ante las dificultades de una tierra virgen, casi inhóspita, pero que es generosa cuando se la ama y se tiene fe en ella. Como antecedente puedo manifestar a Ud., que en mi caso particular, no busco una salida desesperada a ningún tipo de problema, ya que actualmente tengo un trabajo estable que me proporciona una renta que sin ser buena, al menos me permite vivir sin mayores aflicciones. Yo estaría dispuesto a renunciar a esto y a muchas cosas más con tal de poder sentirme participe en la construcción de la obra monumental que es el futuro de nuestra patria. Es más aun, creo que el norte de Chile merece también una oportunidad de este tipo, existen lugares, pueblos abandonados, y extensiones gigantescas de tierras que esperan con los brazos abiertos a quienes deseen habitar esa zona y aportar su esfuerzo y trabajo para hacerla volver a sus tiempos de grandeza. Para irme a esa zona, yo sólo le pediría una cosa al Gobierno: que se instalara una planta desalinizadora de agua, a fin de tirar el vital elemento desde el mar hacia la cordillera, o bien que se hiciera un estudio, con personal especializado por supuesto, de napas subterráneas que proveyeran el agua necesaria para el consumo del pueblo que nacería a su alrededor, y creo que no es una utopía pensar que con una inversión que a nivel gubernamental no sería muy significativo desembolso para el erario nacional como las soluciones propuestas, tendríamos a no muy largo plazo convertido en realidad el sueño de muchos países, incluso Chile, de ver convertidos sus terrenos desérticos en crecientes vergeos que serían la consecuencia lógica del trabajo mancomunado de varias familias unidas por una meta común. Espero en Dios que estas líneas sean leídas por quienes tienen a su cargo los destinos del país, y encuentren eco en personas visionarias que hagan realidad a corto plazo el sueño de muchas familias chilenas que estén deseando aportar su empeño y su granito de arena por ver a nuestro Chile en el sitio que le corresponde.

Le saluda muy Atte.

R. Vargas A..
C.Nº 5.413.064 Stgo.

Señor Director:

Mucho se ha hablado y escrito sobre contaminación ambiental, pero a pesar de las campañas, las autoridades competentes eligen el camino más fácil.

Basta salir a cualquier calle del Gran
apreciar a simple vista que los vehículos de
colectiva continúan contaminando el

Los nuevos controles que ejercen Cam

Me pregunto como muchos santigueros con esos buses, porque jamás se ve que alguien llame, por así, decirlo, la atención. Actúan sin que nadie pueda decirles nada, porque son de los conductores, son pocos los ciudadanos que ven a sugerirles algo por temor a sus insólitas agresiones de hecho.

Estimo, que sería conveniente **acentuar** en la propia ciudad, especialmente en el **centro** para evitar más contaminación.

Esperando, que esta queja sea acogida.
Dígaselo al Gobierno..., se despidió de Ud.,
Valentín

Señor Director:

Distraigo su atención para expresar mi
co rechazo a las continuas intromisiones
extranjeros en los asuntos internos de este pa-
NO, INDEPENDIENTE Y DEMOCRÁTICO
Chile.

Con mucho enfado me he impuesto a las columnas del diario que tan dignamente dan cuenta de protestas del gobierno francés por el posterior detención del activista marxista meyda.

Este señor se ha dado el lujo de llamar a la libertad de expresión, al derrocamiento del Gobierno, a la desmoralización general de actividades y otros hechos, como un delito por atentar contra disposiciones legales, teniendo a su disposición gran cantidad de dinero, prensa extranjera, la misma que se queja de la falta de libertad de expresión en Chile.

El gobierno socialista francés, acogiéndose a la ayuda de sectores politiqueros opositores, ha tratado de venir en nuestros asuntos internos, sin que nosotros de corazón bien puesto, les haya pedido su ayuda en un hecho netamente judicial.

Chile jamás interfiere en los asuntos de otros estados, entonces ¿por qué entrometidos que no les concierne? Lo único que gana es el odio y repudio de la mayoría de los chilenos.

sentir un gran afecto por esa noble nación. El legado histórico y cultural ha dejado a Chile una herencia francesa, que días pretéritos estuvo en un momento de crisis. Ahora, al parecer, está de "capa caída". Es una lástima.

Chile siempre ha apoyado y seguirá apoyando a su gran pueblo francés, por la simpatía y respeto despertado entre la ciudadanía, de allí que tenemos con pena ¿por qué esa intromisión en nuestros asuntos internos?

No queremos consejos ni ayuda. Queremos solucionar nuestros problemas solos. Debe ser, junto a nuestras autoridades, que las cosas se hagan y cómo dirigen nuestros destinos, que nos vengan a asesorar sin solicitarlo.

Bien, por las recientes declaraciones del Interior, Sergio Onofre Jarpa, que dijo no necesita que nadie le venga a dar consejos, "rechos humanos", ni de ningún otro tópico, respecto de cómo dirigir nuestra política, económica.

De allí que como comisiones en los asuntos internos estrechar más aún filas junto a nuestro gobierno.

Sin más que agregar, señores,
disposición.

Educación Extraescolar

Atender a más de un millón de niños y jóvenes es la meta que se han propuesto para el presente año el Departamento de Educación Extraescolar del Ministerio de Educación y Canal Escolar de la DIGEDER. El objetivo general es ir en beneficio del adecuado uso del tiempo libre de los estudiantes chilenos, mejorando su educación integral en pro de mejores hombres para el futuro del país.

A nivel de establecimientos educacionales, se continuará consolidando la función y funcionamiento de grupos extraescolares, tales como clubes deportivos, académicos, coros, grupos teatrales, literarios, plásticos, musicales, de carácter social y científicamente asesorados.

En el nivel provincial, la intención es orientar la acción de los supervisores-coordinadores de educación extraescolar hacia la aplicación de los programas de desarrollo, fomento y práctica de actividades zonales, en comunas y unidades educativas, que vinculen directamente a la educación escolar con su realidad.

En el plano nacional, se convertirá en un equipo técnico que oriente, dicte normas, fomente, supervise y evalúe los diferentes proyectos.

Con las acciones por emprender, se logrará integrar a la familia y la comunidad en torno a la educación extraescolar, dando libre opción a niños y jóvenes para participar en los grupos de actividades; se establecerá una flexibilidad progresivamente creciente de los planes y programas al descender en el nivel operativo. En el grupo, los propios integrantes eligen, planifican, ejecutan, evalúan y reprograman sus tareas. La continuidad de los programas estará basada en la organización grupal.

Además de aumentar el número de educandos, se acrecentarán las horas de participación racionalmente los recintos e implementación disponible, mejorando la calidad de las actividades extraescolares que se planifiquen y contribuyendo de este modo en forma importante a la calidad de la educación en general.

El gran objetivo de fondo es evitar males que minan a la juventud, tales como la drogadicción, el alcoholismo, de fácil siembra en el extenso tiempo libre tras la jornada escolar si éste no es adecuadamente aprovechado.

Es por ello que se programan actividades de entretenimiento que al mismo tiempo enriquezcan la formación integral del estudiante con valores sólidos.

Durante 1984 se efectuarán dos seminarios nacionales destinados a discutir aspectos de programación y evaluación, con la participación de personal técnico de las unidades central y regionales. También se llevará a efecto el Plan Nacional de Gimnasia Rítmica, en su tercera etapa, celebrándose en Santiago con la presencia de profesores de todo el país; el plan nacional de fútbol, béisbol, hándbol, tenis de mesa y deportes náuticos.

Los alumnos podrán participar en las simultáneas de ajedrez; el V Concurso Nacional de los VII Juegos Escolares, con la participación de más de 600 mil de ellos; la Semana del V Muestra Nacional de Ciencia, Arte y Juventud, experiencia que anualmente demuestra el interés de nuestros jóvenes en tareas positivas de todo tipo, elegidas voluntariamente como medio de distracción.

Entre los concursos a que serán convocados, destacan "Pacífico: Mare Nostrum 2000", el Medio Ambiente, VII Feria Juvenil Antártica; Mes del Patrimonio Cultural y el V Concurso Nacional de Periodismo Escolar, destinados a canalizar sus inquietudes.

Todas las actividades serán difundidas hasta los establecimientos educacionales, facilitando en gran medida un desarrollo creativo, que permita a los escolares generar en forma permanente nuevas actividades y proyectarlas a la comunidad a través de los diversos certámenes que ofrecerán en los niveles nacional, regional, provincial y comunal.

Los alcances del programa señalado son de una trascendencia que en el tiempo el país apreciará en toda su magnitud. Todo esfuerzo que se haga en pro de la juventud, de su sano desarrollo mental como física, es de una proyección incalculable.

La señalada es una de las metas que en reiteradas ocasiones ha dado a conocer el Gobierno, que ha concretado en hechos. El que comentamos es uno de ellos y, en el futuro próximo, será reforzado con mayores recursos para lograr la incorporación a los mismos de todo niño chileno.

Recuperación Económica

Siendo la nuestra una economía pequeña y abierta, la velocidad de la recuperación está estrechamente relacionada con la velocidad a que se recuperen las economías de países como Estados Unidos, Japón, Alemania Federal, Gran Bretaña, entre otros. Es conveniente conocer algo sobre este punto.

La elevada inflación y el bajo o nulo crecimiento del Producto Geográfico Bruto, con la lógica consecuencia del alto desempleo, fueron las características más notables de la recesión. En Estados Unidos el desempleo alcanzó al 10% y en Gran Bretaña sobre el 12% en 1983. En 1980, en ambos países había sido inferior al 7%. Alemania Federal subió del 3% al 8,5% en ese mismo período. Japón no sufrió el desempleo en forma tan dramática, pero tanto este país como Alemania, vieron caer el producto geográfico fuertemente; Japón a la mitad, entre 1979 y 1982, y Alemania, de 4% a -1,2% en el mismo período.

A partir del segundo semestre del año pasado, comenzó a revertirse la situación en todos esos países. Bajó el desempleo y la producción muestra un crecimiento esperanzador.

Por supuesto, cada uno de ellos se encuentra en una fase distinta de recuperación, pero es notable la coincidencia básica que se ha producido en los mecanismos para obtenerla. En primer lugar, la necesidad de atacar la inflación. Esta provoca una pérdida en el poder adquisitivo que desalienta la inversión productiva, desincentiva los proyectos de largo plazo creadores de riqueza y promete transferencias de recursos que no consideran los aportes productivos de quienes están involucrados. El IPC de los Estados Unidos bajó del 13,1%, a 6,1% entre 1980 y 1982. En el mismo período, Japón bajó de 8% a 2,7; Alemania de 5,5% a 5,3 y Gran Bretaña de 18% a 8,6.

Un segundo elemento en común en la guerra contra la recesión fue la política monetaria. Estados Unidos y Gran Bretaña iniciaron una política monetaria de choque, por lo que sus gobiernos fueron calificados de "monetaristas". La aplicación de este instrumento fue enfocado a vencer la

inflación; las cifras antes mencionadas reflejan el éxito de dicho programa.

Otro importante elemento que todos estos países consideraron fue una rebaja de impuestos a la renta, a objeto de estimular la inversión. La lógica consecuencia de la rebaja tributaria fue la disminución de los ingresos fiscales que se palió en todos los casos con mayores déficit públicos y la restricción de algunos gastos públicos. Estos últimos han dado una dura batalla para no disminuir. En Alemania y Estados Unidos ha sido un proceso lento, pero se han frenado muchos gastos. En Gran Bretaña, los gastos en salud y seguridad social son enormes y el gobierno está intentado llevar a la práctica sus ideas de privatizar algunas empresas y una parte del sistema de salud pública.

Alemania, por su parte, a través del Consejo de Expertos y del Banco Central, ha impulsado una política de moderación salarial. Estudios realizados en el Institut für Weltwirtschaft revelan que la moderación salarial aumenta el empleo: un incremento menor de los salarios reales, del orden de los tres a cuatro puntos porcentuales en los últimos años, habría evitado el problema del desempleo.

Como se puede apreciar nada nuevo hay bajo el sol. En Chile ésta es una historia conocida, aunque no por ello necesariamente aprendida.

El Ministro de Hacienda, Carlos Cáceres, ha dado a conocer en días pasados el Programa Económico 1984.

La reacción de la gran mayoría de los dirigentes empresariales, agricultores y comerciantes ha sido positiva en cuanto a que el país ha iniciado su recuperación económica; asimismo, han elogiado el conjunto de medidas coherentes, claras y bien definidas que permiten a los agentes económicos hacer sus propios planes.

No obstante, algunos han criticado la velocidad de la recuperación y proponen "acelerar" el crecimiento de la economía nacional, a través de un mayor déficit fiscal y mayor inflación entre otras medidas. El lector deberá sacar sus propias conclusiones.

Gubernativa Indiana

Cuarenta años después de la toma de posesión del territorio de las mal llamadas Indias Occidentales por el almirante Colón, observamos que el Gobierno y la organización indiana, en sí, eran desempeñados por los reyes y los funcionarios castellanos.

En 1524, un 28 de febrero, se inician las actividades del Consejo Real y Supremo de las Indias para establecer un régimen político; las causas judiciales del nuevo territorio las resolvía el Consejo de Castilla. Desde 1503 funcionaba la Casa de Contratación en Sevilla y se encargaba del envío de las flotas marítimas de transportes de los medios logísticos, colonizadores, la fuerza, medios comerciales y sus controles, recaudadores de impuestos.

En 1571 se creó el cargo de cosmógrafo, especie de cronista superior, y que compilaba los antecedentes geográficos de la futura América agregando, además, lo que más tarde sería su historia. El Consejo funcionaba en los campos de la administración gubernamental y la justicia, proponiendo al monarca las leyes, cursos de acción y los nombramientos en la primera y constituía tribunal para las causas hispano-indiano.

Felipe V en 1714 creó cinco Secretarías de Despacho para administrar y designar las autoridades expidiendo Reales Decretos refrendados con la firma del rey y las Reales Ordenes en nombre del mismo. Con esta medida el Consejo de Indias perdía su gran importancia y quedaba exclusivamente para administrar justicia y para lo que el soberano estimare conveniente. En 1717 la Casa de Contratación fue destinada a Cádiz en atención a sus ventajas portuarias. La libertad de comercio y nuevas rutas marítimas desde otros puertos fueron el funeral de esta última nombrada institución, anacrónica y burocrática, en 1790, junto a la Secretaría del Despacho de Indias; esta medida significó a la postre la rescisión de la exigua personalidad política que hasta esa fecha poseían las colonias americanas o de Indias y la eliminación del organismo creado ex profeso para favorecer a colonos y nativos.

No obstante, la precitada organización política estaba apuntada para cumplir tres objetivos básicos de la obra de la madre-patria en América: Incorporación de este mundo nuevo a la Iglesia Católica, óptima gobernación jurisdiccional y un trato digno a los indígenas que desde milenios la habitaban.

JUAN CARLOS STACK

EL ESTADO CREARÁ LA
EMPRESA "ENAE" QUE
CONSTRUIRÁ AERONAVES
PIEZAS Y EQUIPOS...

Y FABRICARÁN UNA
SIMBÓLICA "TAPA" PA LOS
QUE NOS EMPARGAN LOS
REPUESTOS...



El Ministro de Planificación y Desarrollo de Pakistán, Mahbub Ul Haq, expresó que si se encuentra una solución para la crisis económica mundial, el peso del ajuste no debe recaer sólo en los países latinoamericanos, sino que parte de él debería ser compartido por el sistema bancario internacional.

El personero se encuentra en Santiago desde el sábado último, para presidir la reunión de la Mesa Redonda Norte-Sur, que se inaugura hoy en la sede de la Comisión Económica para América Latina, CEPAL, en la cual se analizará el problema de la deuda externa, como también el proceso de ajuste de la economía mundial.

Mahbub Ul Haq explicó a LA NACION que —a su juicio— el problema de la deuda externa de América Latina no representa una crisis de desarrollo sino que de liquidez y que los países cayeron en esta situación debido a la forma en que ha funcionado el sistema internacional.

Opinó que la comunidad mundial y, en particular, el sistema bancario privado, tienen tanta responsabilidad en la creación del problema de la deuda latinoamericana como los países mismos. Añadió que si se encuentra una solución, no debería ponerse todo el peso del ajuste en los países de la región, sino que debe ser compartido por el sistema bancario internacional.

Dijo que la reunión de Santiago se enfocará hacia la situación monetaria internacional y, particularmente, a los problemas de la deuda de las naciones en desarrollo. "Nos preocupa el hecho de que las soluciones actuales están dejando caer un enorme costo económico y social para los países deudores. Nos gustaría examinar aquellas soluciones que pueden resolver más directamente, con el menor costo po-

sible y de manera más permanente los problemas de la deuda", precisó.

El ministro sostuvo que la recuperación de la economía mundial se hará muy difícil debido a las políticas deflacionarias, al proteccionismo ya que las soluciones de corto plazo que se están aplicando al costo de incrementar la miseria, debilitarán las instituciones futuras, económicas y políticas.

Indicó que —a su parecer— la comunidad internacional debe pensar en términos de dos tipos distintos de soluciones. “Una solución que cree un espacio transitorio en los próximos dos o tres años, para lo cual hay que considerar una importante asignación de derechos especiales de giro por parte del Fondo Monetario Internacional, para aumentar las reservas mundiales, en particular la de aquellos países con problemas difíciles de deuda. En segundo lugar, creo que tendrá que haber cambios importantes en las operaciones del FMI y del Banco Mundial, de modo que ellos puedan jugar bien el papel que les corresponde en la creación y distribución de liquidez internacional”.

CON CHILE

Respecto de los vínculos entre Pakistán y Chile, el Ministro Ul Haq expresó que habido relaciones diplomáticas y económicas limitadas y que le gustaría verlas ampliadas considerablemente. Añadió que espera con agrado la entrevista que sostendrá —probablemente el miércoles— con el Canciller Jaime del Valle.

Asimismo, dijo que su país está muy complacido por la decisión chilena de abrir una embajada en Islamabad, capital de Pakistán, ya que hay gran interés en establecer puentes de cooperación y comprensión mutua.



El Ministro de Planificación y Desarrollo de Pakistán, Mahbub Ul Haq.

A la Santa Sede

Riesle dará cuenta
sobre Nunciatura

El embajador de Chile ante la Santa Sede, Riese, se entrevistará en los próximos días con el Secretario de Estado del Vaticano, Cardinal Casaroli, con el propósito de darle cuenta de los diálogos que realiza el Gobierno antes de adoptar una terminación definitiva en el caso de los cuarenta y dos milistas que permanecen refugiados en la zona. Nunciatura Apostólica en Santiago.

El Canciller Jaime del Valle, quien antes de regresar a Riese, dijo que el diplomático personalmente informará al Secretario de Estado de los otros perosoneros de la Santa Sede, sobre lo que ha dado el Gobierno.

Héctor Riesle explicará que no hay en modo alguna una descortesía por parte de las autoridades nacionales al no entregarse aún una respuesta concreta a la solicitud de salvoconductos y que, por el contrario, el caso se analiza con la mayor dedicación e interés y el inmenso respeto que el Presidente de la República su Gobierno tienen a la persona del Papa Pablo II.

En Dinamarca informan sobre la intervención sueca en Chile

- ☐ Diario de Copenhague, "Información", reproduce las declaraciones de Rodolfo Seguel, que reconoce la ayuda a los grupos de oposición que representa
- ☐ El caso del "religioso" Maroto y su adhesión al **ML** y al marxismo terrorista

Uno de los más importantes medios de comunicación escrita de Dinamarca, el diario "Información", que se edita en la capital de este país, Copenhague, informó profusamente al público danés, de las actuaciones del gobierno de Suecia, en su intromisión en los asuntos internos de otros países y, en forma específica, en Chile.

Al respecto, el público de Dinamarca pudo imponerse de cómo el Ministro de Relaciones Exteriores de Suecia, Lennart Bodstrom, entregaba al Parlamento de su país la versión, en la que se señaló que su gobierno disponía, cada año, de 10 millones de coronas suecas de "apoyo a grupos que están trabajando para el desarrollo social y democrático en Chile" lo que, destaca la publicación, significa una intensa campaña contra Suecia, por "interferencia en los asuntos internos chilenos".

El mencionado medio de comunicación dinamarqués, cita fuentes de Santiago, "LA NACION", entre otras y expone al público de ese país, las actuaciones de Rodolfo Seguel, presidente del Comando de Trabajadores del Cobre, quien viajó a Suecia y otros países donde, el 19 de noviembre declaró al diario "Información" que "la oposición chilena recibe ayuda financiera del exterior" "Durante los últimos 10 años —dijo Seguel— hemos recibido apoyo de varios gobiernos y organizaciones que han seguido los desarrollos de Chile".

CONCORDANCIAS DE ACCION

Los hechos de intervención foránea en el país, tienen concordancia con las situaciones creadas, recientemente, a través de las declaraciones emitidas por el sacerdote mirista, Rafael Maroto, el que en declaración pública, dio a conocer que era el vocero oficial del MIR, la entidad terrorista vinculada a las directivas del sabotaje ruso y cubano, conjuntamente con el Partido Comunista.

Tal situación, valió una declaración —también oficial— del Arzobispo de Santiago, Juan Francisco Fresno, quien criticó duramente a los religiosos católicos que se mezclan en política, estableciendo la absoluta incompatibilidad existente entre la doctrina cristiana y la concepción atea y terrorista del marxismo, posición que el "religioso" Maroto señaló que inspiraba sus actos.

Por otra parte, Maroto constituye uno de

los pilares de los que, en pasado, sustentaban directamente en las lides sociales de orden político y que se denominaban "curas obreros", en su gran mayoría, jefes y participativos directores de actividades internas del país, configurados de operacionales en las poblaciones más marginadas aptos para la agitación.

Finalmente Maroto señaló, en la acción pública, que "no quiero iniciar especie de campaña en este asunto, limitarme a las declaraciones de Arango no, añadiendo que sabía de las intenciones de él de llamarle y que "en cuanto a la citación oficial me presentare a la misa Pastor".

Fuerte sismo
sacudió a Am
y sur del Perú

ARICA. (Juan Cueva V. opinión
corresponsal).— Un sismo con ca- President
cas fortísimas se produjo en la zona de
de ayer domingo, a las 05.12 horas, sin que, ningún
ciudad, con duración de 62 segundos. 14/15
ficado como de grado 6 de la Escala
ter, por el Instituto Sismológico Nacio- QUEZ I
no causó víctimas. De acuerdo a los
mes iniciales, hubo seis residencias
trucción antigua que se agrietaron.
El sismo se repitió a las 10.40 ho-
por intensidad.

El informe señala que en la provincia de Parinacota tuvo grado 5, y en la ciudad peruana de Tacna alcanzó grados. El epicentro de este sismo en la zona fue registrado en la llamada San Andrés, en el sector occidental del Callao, frente a las costas del Callao.

Este conresponsal recurrió al Comandante en Jefe del Departamento de Emergencia, dependiente de la central de ONEMI, Oficina Nacional de Emergencia, donde se le conoció como el personal especializado y los señores iniciaron un catastro en todos los municipios de Arica para conocer la magnitud de los presuntos daños ocurridos. Luego requerirán antecedentes, a las autoridades de Carabineros, de las distintas comarcas de esta provincia y de las de Puno.

GRATIS ENCUESTRE
JUNTO A SU DIARIO
LA NACION

LOS DIAS:

Martes-Miércoles

Una FOTO ADHESIVA de su personaje favorito

★ ★ ★
**MICHEL
BOSE**

**JOSE L.
PERALES**

LINDA EVANS

CARLOS CASZELY

ANDY GIBB

Santiago de Chile,
Lunes 27 de Febrero de 1984

ciudadanía de Punta Arenas reiteró su adhesión a S.E.

El acto provocó pequeño grupo opositor al Gobierno mientras se efectuaba la ceremonia del izamiento del pabellón patrio

El "acto vejatorio" a la Canción Nacional lo calificó el Ministro Secretario General de Gobierno

PUNTA ARENAS (Especial).— El General Augusto Pinochet restó importancia a una manifestación marxista en su contra por un grupo de personas que se refugiaron en la Catedral de Punta Arenas, quienes aseguran que el gobernante no tiene nada que ver con la Plaza Muñoz Gamero pasada la ceremonia de izamiento del pabellón patrio.

El acto fue acallado por los miles de personas que se congregaron en la plaza, al Gobierno que se opone a dicha ceremonia, por el contrario, el acto produjo una verdadera división entre ambos grupos.

La atención que la manifestación provocó por algunos sacerdotes, los manifestantes al gritar consignas políticas del tiempo de la Unidad Popular.

El acto fue repudiado por la multi- tudinaria a las Fuerzas Armadas, sin que pasara a más allá de un momento de confusión, sin que pasara a más allá de un momento de confusión, sin que pasara a más allá de un momento de confusión.

En cambio, al otro lado, la gente normal, los chilenos honestos se mostraron sorprendidos al principio y no respondió a los marxistas mientras se cantaba el Himno Patrio, porque son chilenos bien nacidos. Pero al terminar éste, se inició una verdadera batalla verbal, que fue aplastante para demostrar que en la plaza era mayoría el verdadero pueblo que apoya al Gobierno".

El Presidente de la República, General Augusto Pinochet, saludó el paso del pabellón nacional, mientras a su izquierda se desarrollan incidentes entre partidarios y opositores al Gobierno.

El Presidente de la República, General Augusto Pinochet, saludó el paso del pabellón nacional, mientras a su izquierda se desarrollan incidentes entre partidarios y opositores al Gobierno.

El Presidente de la República, General Augusto Pinochet, saludó el paso del pabellón nacional, mientras a su izquierda se desarrollan incidentes entre partidarios y opositores al Gobierno.

Esta gente fue repudiada por toda la ciudadanía que estaba presente en la plaza. Y como demostración de su coherencia, siguieron gritando y no se atrevieron a salir del lugar donde estaban".

"Yo encuentro que esto es muy lamentable por ellos. Lo siento por esos jóvenes, porque es una demostración de que alguien los está manejando. Ahora, curiosamente se hicieron presentes en Punta Arenas periodistas de algunas agencias noticiosas internacionales, que jamás se interesan por las giras del Presidente, y que no estaban participando en este viaje. Esto demuestra que es una situación que estaba previamente concertada. Es otra demostración más de la actitud desesperada de los minúsculos grupos opositores, que tienen que recurrir a este tipo de actos despreciables para poder hacer oír sus voces minoritarias".

"En cambio, al otro lado, la gente normal, los chilenos honestos se mostraron sorprendidos al principio y no respondió a los marxistas mientras se cantaba el Himno Patrio, porque son chilenos bien nacidos. Pero al terminar éste, se inició una verdadera batalla verbal, que fue aplastante para demostrar que en la plaza era mayoría el verdadero pueblo que apoya al Gobierno".



SECTOR PRIVADO DE
MAGALLANES

PUNTA ARENAS.— El sector privado de Magallanes destacó la permanente preocupación del Presidente de la República, General de Ejército Augusto Pinochet Ugarte, por el desarrollo de esta zona.

El Jefe del Estado sostuvo una reunión con los dirigentes, quienes le agradecieron su disposición de impulsar la economía en pleno para lograr el amplio desarrollo socioeconómico, así como el estímulo a la inversión y de ese modo procurar el repoblamiento de la zona y la radicación definitiva.

El sector privado resaltó que el Gobierno estaba acentuando la soberanía nacional en este extremo austral del territorio.

El grupo pidió nuevos incentivos para el desarrollo de la región y señaló que "debe planificarse y asegurar su mantención en el tiempo —promedio de veinte años mínimo— para lograr que rinda los frutos para lo cual fue concebida".

Puntualizaron los dirigentes que

"para que Magallanes tome el pulso de su mejor época es necesario que se adopte el criterio utilizado anteriormente en el sentido de que el erario prescindiera de los impuestos que pudieran generar el uno por ciento de la población".

Señalaron, asimismo, que "imperativamente necesitamos una zona franca, como elemento de apoyo al desarrollo regional, al igual que el resto de las actividades productivas mediante el decidido esfuerzo del Supremo Gobierno a mantener y mejorar las ventajas comparativas otorgadas, ya que nuestra realidad es distinta a todas las otras regiones del país".

Por su parte, el Frente Magallánico pidió al Jefe del Estado la dictación de un estatuto con vigencia para diez y quince años, así como la venta de todas las tierras fiscales, cualquiera que sea su aptitud, a precios acordes con la realidad regional.

También solicitaron que CORFO otorgue créditos para impulsar aún más la actividad ganadera, la minería, la forestal, industria pesquera, el turismo y la hotelería, concluyendo que podría crearse una corporación autónoma para el desarrollo de la Duodécima Región.

Puntualizaron que "la zona franca debería ser toda la Región de Magallanes".

El Presidente de la República, General Augusto Pinochet, saludó el paso del pabellón nacional, mientras a su izquierda se desarrollan incidentes entre partidarios y opositores al Gobierno.

HANGAR DE LA FACH

PUNTA ARENAS.— El Jefe del Estado, General de Ejército Augusto Pinochet Ugarte, presidió ayer la ceremonia de inauguración del nuevo hangar de la Cuarta Brigada Aérea.

El Presidente Pinochet llegó al sector de Chacabuco, donde fue recibido por el Comandante en Jefe de la Fuerza Aérea de Chile e integrante de la Junta de Gobierno, General del Aire Fernando Matthei, y por los oficiales que integran el mando de la FACH en esta zona.

Acompañaban al Primer Mandatario los ministros Secretario General de Gobierno, Alfonso Márquez de la Plata; de Agricultura, Jorge Prado, y el Vicepresidente de CORFO, brigadier general Fernando Hormazábal, junto al intendente de la Duodécima Región, mayor general Juan Guillermo Toro Dávila.

El Gobernante presidió allí una ceremonia castrense que incluyó la bendición del hangar y el tradicional corte de la cinta tricolor.



En los instantes en que se escucha el himno nacional, panfletos políticos contrarios al Gobierno son arrojados al aire mientras comienzan a producirse escaramuzas verbales entre simpatizantes y opositores al régimen.

Catedral de Punta Arenas

Utilización política de los recintos religiosos

PUNTA ARENAS.— (Especial para LA NACION).— Testigos presenciales de los incidentes protagonizados por un grupo de opositores marxistas al Gobierno desde la Catedral de Punta Arenas habrían identificado a los sacerdotes Marcos Budinic, Carlos Araya, Vitales Fuentes y Rafael Sánchez Peñablanca como participando activamente en los hechos.

Las mismas personas señalaron a LA NACION que el "religioso diocesano Budinic es conocido en toda la ciudad como participante habitual en actos de tipo político". Asimismo, indicaron que otro eclesiástico, Sánchez Peñablanca, es de nacionalidad española y actual rector del Liceo San José, de la Orden Salesiana.

Durante el transcurso de los hechos, un testigo que pidió no ser identificada, declaró "que los cuatro sacerdotes habrían sido promotores de la manifestación contra el General Pinochet y que algunos de ellos tendrían activa participación en el voceo de consignas políticas".

Agregó "que la utilización del recinto de la Catedral de Punta Arenas, a pesar que es una situación acaecida anteriormente en otras partes del país, no puede continuar repitiéndose, pues involucra a la jerarquía eclesiástica en hechos de política contingente".

Finalmente, dijo que "la Iglesia debía pronunciarse ante estos hechos y aclarar ante la opinión pública nacional la participación de los sacerdotes".

DETENIDOS

Inconfirmandamente se informó que un grupo de diez personas fue detenido por la policía uniformada luego de las escaramuzas a golpes de puño y puntapiés que se produjeron al mediodía de ayer.

De igual modo, la Catedral de Punta Arenas quedó desocupada poco después de las 17 horas, cuando las personas que se encontraban en su interior abandonaron el recinto religioso, dirigiéndose a sus domicilios. No se registraron incidentes posteriormente.

Saludos a Pinochet por su onomástico

PUNTA ARENAS. (Especial).— El Presidente Augusto Pinochet recibió ayer centenares de saludos y congratulaciones con motivo de celebrar su día onomástico.

Tanto en la mañana como a la hora de almuerzo en la estancia "Entre Vientos" fue objeto de muestras de simpatía y aprecio por parte de distintos sectores de la ciudadanía.

Sin accidentes de consideración

Penúltimo fin de semana en la temporada de vacaciones

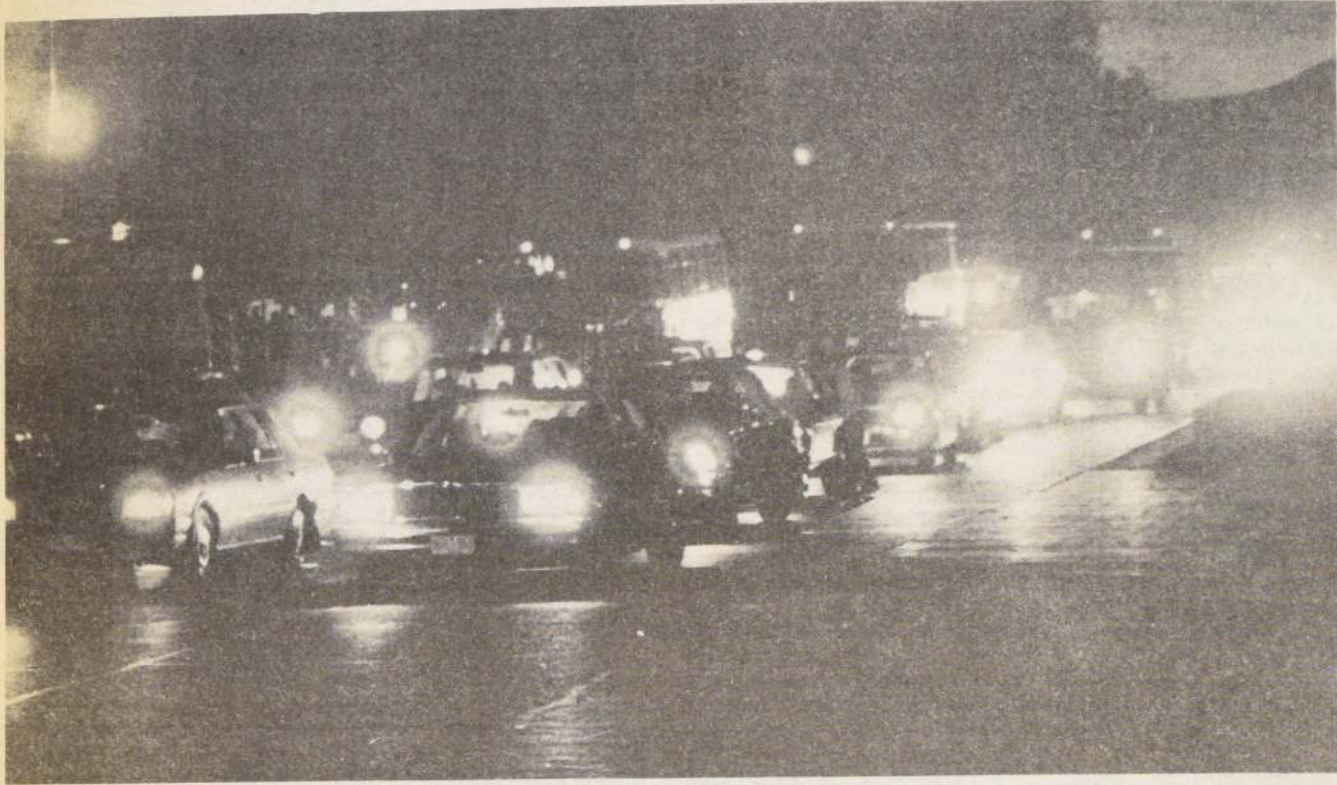

Santiago de Chile,
Lunes 27 de Febrero de 1984

LA NACIÓN

□ Regreso masivo de veraneantes para el domingo próximo por las carreteras, señaló Carabineros.

□ El fin de semana se registró un flujo de sobre 22 mil vehículos hacia los centros de veraneo.

Un intenso flujo vehicular desde las playas, la cordillera y la zona sur registró Carabineros de Chile durante el fin de semana. Según los funcionarios a cargo del control, el regreso masivo de los veraneantes a la capital producirá sino hasta el primer domingo del mes, fecha en que se adoptan medidas especiales de vigilancia y prevención.

Entre el viernes a las cero horas y las 11 de ayer, por la ruta 5 se registró el paso de cinco mil vehículos con destino al sur, en tanto que con rumbo a la capital se contabilizaron tres mil 262, por la carretera Los Andes salieron de la capital mil 244 vehículos, poniéndose hasta el momento de cifras sobre el viaje en sentido contrario; por la ruta a Viña del Mar pasaron seis mil 15, y en sentido contrario tres mil 78, vía alternativa hacia el litoral, registró Carabineros de ida de seis mil 170; finalmente, la carretera utilizada por tres mil 503 vehículos que salieron de Santiago, y dos mil siete que regresaron a la capital.

Según señalaron efectivos de la comisaría de la zona ubicada en el kilómetro 23 de la ruta 68, el movimiento de vehículos a través de ella ha registrado esta semana una disminución respecto de la registrada el fin de semana anterior, debido principalmente al mal tiempo que ha reinado en el litoral central. El tránsito alcanzó su máxima actividad a mediados de febrero.

El indicador tradicional del término de la temporada de vacaciones, se señaló, es el atochamiento en el Túnel Lo Prado, el cual se espera nuevamente para el fin de semana.

Carabineros indicó que una característica de la presente temporada ha sido un mayor desplazamiento de vehículos con destino a los balnearios y lugares de veraneo, en tanto que la cantidad de automóviles particulares mantenidos en estable respecto de años anteriores. La mayoría de los vehículos de transporte público suele observarse en la zona de la mañana, especialmente los fines de semana.

ACCIDENTES

En el verano que termina no se han registrado accidentes de consideración, como los que debieron producirse en temporadas anteriores, habiéndose registrado hasta la fecha sólo siniestros menores, producidos mayormente por el exceso de velocidad. Los funcionarios de Carabineros señalaron que la temporada de "normal" a este respecto.

A contar de la tercera semana de febrero, Carabineros intensifica el control de los vehículos en las carreteras, particularmente en las de mayor tránsito, como la ruta 68, considerada "problemática" por su estrechez y los últimos días del verano se destaca a dos kilómetros de la zona de control, en los períodos críticos, como el domingo del mes entrante, se dispone de hasta 10 patrullas extraordinarias para reforzar la vigilancia.

Sancionan a seis centros de formación técnica

El Ministerio de Educación denunció a seis centros de formación técnica de estar ofreciendo carreras desconocidas por esa Secretaría de Estado y de desvirtuando su realidad mediante publicidad que engaña a la opinión pública. Desde ya, se sancionó a estas instituciones de la sanción que se les impuso, que consiste en contratar el mismo tiempo en los medios de comunicación para desmentar los antecedentes falsos.

El Subsecretario de Educación, René Salazar, y el Subsecretario de esa misma cartera, en Covarrubias, señalaron que el Ministerio, en cumplimiento de sus facultades, y cumpliendo con su deber de regular el estricto cumplimiento de las normas que regulan la enseñanza post media, aplicará el máximo rigor a aquellas instituciones que no cumplan con los requisitos exigidos, que presenten anomalías en su funcionamiento, que distorsionen la realidad en su publicidad.

Las sanciones pueden llegar hasta la pérdida del reconocimiento estatal.

Los centros sancionados son: ASPRO S.A., que ofrece publicitando y dando a entender el reconocimiento por parte del Ministerio a 5 carreras, de las cuales una se encuentra reconocida; la Escuela de Artes y Oficios de la Comunicación EACE informa que su reconocimiento se encuentra en trámite. Sólo una de las carreras conducentes al título técnico, pero, en la situación, dijo la autoridad ministerial, por no haber sido reconocido como centro de formación técnica, está en trámite.

La Escuela de Estudios Superiores, por no aparecer publicitando 8 carreras, de las cuales tres tienen reconocimiento oficial.

MOP
DIRECCION GENERAL
DE AGUAS

PROPUESTA PUBLICA

MATERIA

ACTUALIZACION Y REVISION DE ESTADISTICAS FLUVIOMETRICAS DE LAS REGIONES V Y METROPOLITANA.

FINANCIAMIENTO

FONDOS SECTORIALES

TIPO DE CONTRATO

A SUMA ALZADA NO REAJUSTABLE.

CARACTERISTICAS DEL CONTRATO

AREA ESTUDIOS GENERALES VARIOS, ESPECIALIDADES DE ESTUDIOS HIDROLOGICOS Y/O ESTUDIOS DEL USO DEL AGUA Y SUELO.

PRESUPUESTO OFICIAL

\$ 5.300.000

REQUISITOS EXIGIDOS

CONSULTORES INSCRITOS EN REGISTRO MINISTERIO DE OBRAS PUBLICAS, 1ª CATEGORIA 3.5 Y/ O 3.7.

VENTA DE BASES

DESDE EL 27 DE FEBRERO AL 2 DE MARZO DE 1984 EN MORANDE 59.8° PISO, SECRETARIA DEPTO. DE HIDROLOGIA. VALOR \$ 2.000 (IVA INC.)

APERTURAS DE LAS PROPUESTAS

26 DE MARZO DE 1984 A LAS 10 A.M. MORANDE N° 59, 8° PISO. OFICINAS DIRECTOR GENERAL.

DIRECTOR GENERAL DE AGUAS

La seguridad en el uso de las calles y caminos, es una responsabilidad de cada uno de nosotros.

COMITE NACIONAL DE EDUCACION DE TRANSITO



Intenso flujo vehicular se observaba anoche, alrededor de las 21.30 horas, en el acceso oriente del Túnel Lo Prado, en dirección a Santiago, si bien no se espera un aumento crítico de vehículos sino hasta el próximo fin de semana.



BANCO CONCEPCION
JUNTA GENERAL EXTRAORDINARIA DE ACCIONISTAS

El Superintendente de Bancos e Instituciones Financieras en uso de la facultad que le concede el artículo 58 de la Ley de Sociedades Anónimas, ha resuelto citar a Junta General Extraordinaria de Accionistas del Banco de Concepción para el día 29 de febrero de 1984, a las 11.00 horas, en las oficinas del Banco, ubicadas en calle Huérfanos 1072, Santiago, con el objeto de que los accionistas se pronuncien sobre la memoria, el balance general, la cuenta de pérdidas y ganancias y el informe de los auditores externos, correspondientes al ejercicio finalizado el 31 de diciembre de 1982 y el administrador provisional informe sobre la situación actual del Banco.

PARTICIPACION EN LA JUNTA

Podrán participar en la Junta, con los derechos que la Ley N° 18.046 les otorga, los titulares de acciones inscritas en el Registro de Accionistas hasta el día 22 de febrero de 1984.

PODERES

Se recomienda a los señores accionistas presentar sus poderes para la Junta a más tardar a las 12.00 horas del día hábil bancario anterior a la celebración de ésta, o sea, hasta las 12 horas del día 28 de febrero de 1984.

SUPERINTENDENTE DE BANCOS E INSTITUCIONES FINANCIERAS

Santiago de Chile,
Lunes 27 de Febrero de 1984

Entidad respondió a críticas de transportistas

El peso de los vehículos tiene por objeto proteger, puentes y otras obras viales, del deterioro que producen las cargas excesivas", señala una entidad. Director de Vialidad, del Ministerio de Transportes y Obras Viales, responde a las críticas de un sector de los transportistas, respecto al aumento de las plazas de pesaje existentes en distintos puntos de la red vial.

La entidad responde a las críticas de un sector de los transportistas, respecto al aumento de las plazas de pesaje existentes en distintos puntos de la red vial.

La entidad responde a las críticas de un sector de los transportistas, respecto al aumento de las plazas de pesaje existentes en distintos puntos de la red vial.

La entidad responde a las críticas de un sector de los transportistas, respecto al aumento de las plazas de pesaje existentes en distintos puntos de la red vial.

La entidad responde a las críticas de un sector de los transportistas, respecto al aumento de las plazas de pesaje existentes en distintos puntos de la red vial.

La entidad responde a las críticas de un sector de los transportistas, respecto al aumento de las plazas de pesaje existentes en distintos puntos de la red vial.

Centro Sud Americano

El Centro Sud Americano de Letras Hipotecarias, que dispone de la realización de sorteos en los que se reparten anticipos de deudas, fueron sorteados el día 15 de febrero de 1984, en presencia del Notario Público de Santiago, don Juan Hurtado, las siguientes Letras Hipotecarias:

EMISION 01.12.80 POR UF 9.420

EMISION 01.12.80 POR UF 447

EMISION 01.12.80 POR UF 725

EMISION 01.12.80 POR UF 533

EMISION 01.08.81 POR UF 500

EMISION 01.10.81 POR UF 1044

EMISION 01.12.79 POR UF 2.040

EMISION 01.12.79 POR UF 578-9

EMISION 01.12.79 POR UF 445

EMISION 01.03.80 POR UF 500

EMISION 01.03.80 POR UF 177

EMISION 01.08.81 POR UF 650

EMISION 01.08.81 POR UF 67

EMISION 01.08.81 POR UF 40

EMISION 01.08.81 POR UF 12

EMISION 01.06.82 POR UF 200

EMISION 01.06.82 POR UF 207-208

EMISION 01.08.81 POR UF 100

EMISION 01.08.81 POR UF 122

Los titulares de las Letras Hipotecarias podrán hacer efectivos los anticipos de deudas a partir del día 01 de marzo de 1984 en las Oficinas del Centro Sud Americano de Letras Hipotecarias la

OPERATIVO DE CREDITOS HIPOTECARIOS

MORAND 226 - SANTIAGO

En todo el país se inicia nueva etapa de construcción de casas

El Ministerio de Vivienda y Urbanismo, a través de los SERVIU regionales convocó a nuevas propuestas para la construcción de viviendas sociales, obras de saneamiento de poblaciones como de pavimentación.

Estas obras se suman a las actualmente en ejecución. En la ciudad de Arica, se construirán otras 104 viviendas básicas, por un valor unitario ascendente a 240 Unidades de Fomento, en la población "11 de Septiembre".

En obras de saneamiento, se contratarán 120 infraestructuras sanitarias.

El SERVIU de la II Región llamó a licitación para la construcción de 116 viviendas de erradicación, correspondiendo 86 a la ciudad de Antofagasta, 14 a Tocopilla y 16 a Mejillones.

Las propuestas se abrirán el día 12 de marzo y se otorgarán créditos a las empresas constructoras hasta por un 80 por ciento del valor de las obras.

El día 3 de marzo se abrieron, en la ciudad de La Serena, las propuestas para la recuperación de calles en la Región de Coquimbo. Las obras corresponden a las ciudades de La Serena, Coquimbo, Ovalle, Combarbalá, Illapel, Salamanca y Los Vilos.

EN LA ZONA CENTRAL

En la Región del Libertador Bernardo O'Higgins, se construirán otras 98 viviendas sociales, cuyas propuestas financiadas por el sector habitacional, se abrieron el 4 de abril. De esa cantidad, 52 son para San Vicente de Tagua Tagua y 46 para Chimbarongo.

Con financiamiento similar se adquirirán 104 viviendas en la Región del Maule. Como en otros casos, los constructores recibirán créditos hasta el 80 por ciento del valor de las obras.

El día 14 de marzo, se abrieron las licitaciones en el Concurso Oferta para 773 viviendas con financiamiento municipal, en diversas comunas del Área Metropolitana.

A contar del Día 6 de marzo comenzará en Concepción la apertura de propuestas para la construcción de 602 viviendas sociales para la Región del Bio-Bio, dadas a conocer anteriormente. En la oportunidad se recibirán las ofertas para 90 casas en Talcahuano; al día siguiente las licitaciones para 10 viviendas en Trehuaco y 12 en San Rosendo y 42 unidades sanitarias en Laja. El 13 de marzo se abrieron las propuestas para 246 viviendas en Concepción.

VIVIENDAS PARA EL SUR

Otras 139 viviendas se construirán en la Región de la Araucanía para erradicar sectores de extrema pobreza, correspondiendo 57 a Temuco, Traiguén 32, Loncoche 10, Gorgea 26 y Los Sauces 14.

Las propuestas para la adquisición de 10 viviendas básicas, para la comuna de Teodoro Schmidt, con financiamiento municipal, se abrieron el día 29 de febrero.

En la Región se encuentran en pleno proceso de construcción, otras 256 viviendas básicas financiadas por el Ministerio y corresponden a 60 a Carahue, Purén 38 y Temuco 158.

Con fondos municipales se terminan otras 44: 6 en Los Sauces e igual número en Purén, 16 en Traiguén, Ercilla 8 y Tolten 8.

El año 1983 se construyeron en la Región de la Araucanía 959 viviendas básicas, según dio a conocer el Secretario Regional Ministerial de Vivienda y Urbanismo, Horst Baumann.

El SERVIU de la ciudad de Valdivia convocó a propuesta para la construcción de 24 viviendas básicas para la comuna de Los Lagos, por un monto de 4.760 U.F.

En el programa de saneamiento de poblaciones se convocó a licitación para 324 casetas sanitarias, correspondientes a las localidades de Panguipulli, Paillaco, Valdivia y Los Lagos.

Además, en la Décima Región, con fondos sectoriales, se ejecutarán obras de recuperación de calles en diversas comunas de las provincias de Valdivia, Osorno, Llanquihue, Chiloé y Palena, con una inversión de \$ 74.773.000.

Las obras se ejecutarán en el plazo de 90 días corridos, desde la entrega de terrenos por el SERVIU.

EN LA ZONA AUSTRAL

En la Duodécima Región Magallanes y Antártica chilena se llamó a propuesta para la construcción de 116 viviendas sociales, las cuales serán financiadas con fondos sectoriales.

Además se convocó a licitación para la urbanización de la calle Nueva Puerto Williams por mandato de la Intendencia regional.

El día 29 de febrero se efectuará en la ciudad de Puerto Natales, la entrega de 291 títulos de dominio y la entrega de un jardín infantil y un hogar de ancianos.

Ambas ceremonias serán presidida por el Presidente Augusto Pinochet.

300 mil durmientes compró Ferrocarriles

La empresa de Ferrocarriles del Estado adquirió más de 300 mil durmientes, que significaron una inversión del orden de los 200 millones de pesos.

La gestión se efectuó a través de un sistema de compra directa en estaciones ferroviarias de la IX y X Región, con el objeto de favorecer a los pequeños productores de esas zonas.

El gasto forma parte de un proyecto de 500 millones de pesos realizado por dicha entidad estatal, y está incorporando al Plan de Reactivación que impulsa el Gobierno.

Asimismo, se informó que dicho programa por 500 millones de pesos está inserto en un plan de mantención de la vía férrea, que contempla trabajos en los tramos Santiago y Chillán, el ramal Santiago a Cartagena, en el Ferrocarril Trasandino, Mapocho-Valparaíso, Baquedano y Diego de Almagro, en la II y III Región, entre otros.

CENTROTELAS SUPERTELAS

MUNDOTELAS

GAÑE COMPRANDO

2 AUTOMOVILES
CERO KILOMETRO *Gratis*



SABANAS \$ 990 EL KILO

MEZCLILLA \$ 270 EL KILO

PERLON LISO \$ 400 EL KILO PIEL \$ 800 EL KILO

ALGODON \$ 600 EL KILO TUSOR \$ 700 EL KILO

ESPERAMOS SU VISITA EN LA CADENA DE NEGOCIOS DE
"CENTROTELAS Y SUPERTELAS"

Catedral 1067

Bandera 749

San Antonio 515

Mac-Iver 70

Franklin 1060

Providencia 1440

Recoleta 215

Matucana 877

Concha y Toro 144 Puente Alto

Eyzaguirre 560 San Bernardo

Covadonga 222 San Bernardo

Fonos 85807 y 85498 Santiago

Agrónomos chilenos en simposio mundial

Impulsados por un gran incremento en las ventas al por menor, los gastos de consumo durante 1983 aumentaron en el Reino Unido del 3,5 al 4 por ciento con respecto a las cifras de 1982, según se desprende de los cálculos preliminares publicados ayer por la Oficina Central de Estadísticas. En el último trimestre de 1983, el expendio consumidor se estimó en 36.800 millones de libras esterlinas (según precios de 1980, ajustados estacionalmente), representando un aumento del 1 por ciento sobre el tercer trimestre, este continuado incremento reflejó otra fuerte oleada en las ventas minoristas, que respondieron por casi la mitad del aumento citado.

EMPRESA ALMACENADORA DE COMBUSTIBLES LIMITADA - EMALCO

Directorio
Presidente: Sergio Vial Faundes

Vice Presidente: Francisco Varas Dodd
Director: Sergio Schindler Contardo

Director: Arturo Varela Altamirano
Director: Jorge Selume Zaror

BALANCE GENERAL

al 31 de diciembre de				
ACTIVOS	1983	1982	PASIVOS Y PATRIMONIO	Al 31 de diciembre 1983
ACTIVO CIRCULANTE	M\$	M\$	PASIVO CIRCULANTE	M\$
Disponible	3.495	2.655	Cuentas por pagar	199
Depósitos a plazo	39.994	69.242	Cuentas por pagar a empresas relacionadas	1.583
Deudores por ventas	3.038	2.849	Provisiones	2.322
Deudores varios	1.959	1.015	Retenciones	13.186
Cuentas por cobrar a empresas relacionadas	9.838	6.015	Total pasivo circulante	17.290
Impuestos por recuperar	25.269	1.606	PASIVO A LARGO PLAZO	
Gastos pagados por anticipado	460	405	Provisión indemnización por años de servicio	15.089
Total activo circulante	84.053	83.787	Total pasivo a largo plazo	15.089
ACTIVO FIJO			PATRIMONIO	
Edificios	11.322	—	Capital pagado	36.190
Vehículos	1.577	1.577	Utilidades retenidas	20.229
Maquinarias y equipos	3.383	3.031	Revalorización utilidades retenidas	4.892
Muebles y útiles	1.199	1.188	Utilidades del ejercicio	39.530
Subtotal	17.481	5.796	Menos: Anticipos a cuenta de utilidades	(32.484)
Menos: Depreciación acumulada	(798)	(208)	Total patrimonio	68.357
Total activo fijo	16.683	5.588	Total pasivos y patrimonio	100.736
Total activos	100.736	89.375		

Las Notas adjuntas N°s. 1 a 10 forman parte integral de estos estados financieros.

ESTADO DE RESULTADOS

Por el ejercicio terminado al 31 de diciembre de 1983 y 1982

	1983	1982
	M\$	M\$
Ingresos de explotación	525.875	583.770
Costo de explotación	(407.367)	(422.769)
Margen de explotación	118.508	161.001
Gastos de administración y ventas	(44.576)	(48.113)
Resultado operacional	73.932	112.888
Ingresos financieros	1.924	20.349
Corrección monetaria	(3.010)	(3.671)
Resultado no operacional	(1.086)	16.678
Resultado antes del impuesto a la renta	72.846	129.566
Impuesto a la renta	(33.316)	(61.764)
Utilidad del ejercicio	39.530	67.802

Las Notas adjuntas N°s. 1 a 10 forman parte integral de estos estados financieros.

ALMACENADORA DE COMBUSTIBLES LIMITADA-EMALCO ESTADO DE CAMBIOS EN LA POSICION FINANCIERA

Por el ejercicio terminado al 31 de diciembre de 1983 y 1982

	1983	1982
	M\$	M\$
RECURSOS OBTENIDOS DE OPERACIONES		
del ejercicio	39.530	67.802
gastos (deducen) cargos (abonos) a re- gimen que no afectan al capital de traba-		
del ejercicio	597	208
para indemnización por años de	7.152	9.245
del personal	(5)	—
en venta de activo fijo	(853)	7
monetaria neta de rubros no		
antes	46.421	77.262
RECURSOS OBTENIDOS		
de activo fijo	72	—
	72	—
Total recursos obtenidos	46.493	77.262
RECURSOS APLICADOS		
a cuenta de utilidades	32.484	42.778
utilidades ejercicio anterior	—	10.512
de indemnización por años de servi-	359	99
de activos fijos	11.763	4.931
Total recursos aplicados	44.606	58.320
Aumento del capital de trabajo	1.887	18.942

CAMBIOS EN LOS PRINCIPALES COMPONENTES DEL CAPITAL DE TRABAJO

	1983	1982
	M\$	M\$
CIRCULANTE — Aumento (disminución)		
monetario y depósitos a plazo	(28.408)	(11.202)
por ventas	189	2.470
por cobrar a empresas relaciona-	3.823	(354)
	24.662	1.470
Total variación activo circulante	266	(7.616)
CIRCULANTE — (Aumento) disminución		
por pagar	(126)	(24)
por pagar a empresas relacionadas	(731)	(852)
y retenciones	2.478	(5.147)
	—	32.581
Total variación pasivo circulante	1.621	26.558
Aumento del capital de trabajo	1.887	18.942

Las adjuntas N°s. 1 a 10 forman parte integral de estos estados finan-
cieros.

NOTAS A LOS ESTADOS FINANCIEROS

31 DE DICIEMBRE DE 1983

NOTA 1 — CONSTITUCION DE LA SOCIEDAD Y NATURALEZA DE LAS OPERACIONES

La Sociedad fue constituida mediante escritura pública del 9 de marzo de 1981, publicado en el Diario Oficial el 13 de marzo de 1981 y su objetivo principal es el almacenamiento de hidrocarburos en terminales propios y/o arrendados.

Los activos principales, a través de los cuales la Sociedad desarrolla sus operaciones son arrendados al Socio mayoritario —Empresa Nacional del Petróleo— de acuerdo con un contrato anual prorrogable.

NOTA 2 — CRITERIOS CONTABLES APLICADOS

a) General

Los estados financieros al 31 de diciembre de 1983 y 1982 han sido preparados de acuerdo con principios de contabilidad generalmente aceptados.

b) Corrección monetaria

Con el objeto de reflejar en los estados financieros las variaciones del poder adquisitivo de la moneda ocurridas en los ejercicios, la Sociedad ha corregido el patrimonio, sus activos y pasivos no monetarios y cuentas de resultado, de acuerdo con disposiciones legales vigentes.

Las cifras comparativas del ejercicio 1982 han sido actualizadas en un 23,7% que representa la variación del Índice de Precios al Consumidor (IPC) desde noviembre de 1982 a noviembre de 1983.

c) Depósitos a plazo

Los depósitos a plazo al 31 de diciembre de 1983 y 1982 se presentan a sus valores de inversión más los intereses devengados al cierre de esos ejercicios.

d) Activo fijo

El activo fijo se presenta a su valor de adquisición más corrección monetaria.

La depreciación ha sido calculada a base de los años de vida útil restante de los bienes.

e) Gastos pagados por anticipado

Bajo este rubro se muestran los pagos efectuados por servicios que serán recibidos en el ejercicio siguiente, tales como primas de seguro.

f) Indemnización por años de servicio

La Sociedad mantiene una provisión, expresada a valor corriente, para cubrir la obligación por concepto de indemnización por años de servicio de su personal de acuerdo con los contratos vigentes.

g) Arrendamiento y derecho de conexión

Los montos percibidos anticipadamente por concepto de arrendamiento y los derechos de conexión se contabilizan como ingreso en el ejercicio en que se devengan.

NOTA 3 — CAMBIOS CONTABLES

En el ejercicio 1983 se han mantenido los criterios contables aplicados en el ejercicio anterior.

NOTA 4 — CORRECCION MONETARIA

La corrección monetaria calculada de acuerdo con las normas indicadas en Nota 2 b), originó un cargo neto a resultados según se detalla a continuación:

	1983	1982
	M\$	M\$
Activos		
Activo circulante	14.343	18.265
Activo fijo	1.111	667
Pasivo	(896)	—
Patrimonio	(11.747)	(6.129)
Anticipo a cuenta de utilidades	1.485	3.883
Abono neto a resultados	4.296	16.686
Cuentas de resultado	(7.306)	(20.357)
Saldo	(3.010)	(3.671)

CONTINUA

EMPRESA ALMACENADORA DE COMBUSTIBLES LIMITADA-EMALCO**NOTA 5 — IMPUESTO A LA RENTA**

La provisión para impuesto a la renta ascendente a M\$ 33.316 (1982: M\$ 61.392) ha sido calculada de acuerdo con disposiciones tributarias vigentes y se presenta rebajando los pagos provisionales efectuados durante el ejercicio ascendentes a M\$ 58.585 (1982: M\$ 62.998), dentro del rubro Impuestos por recuperar.

NOTA 6 — INDEMNIZACION POR AÑOS DE SERVICIO

En el curso de 1982 la Empresa convino con sus trabajadores el pago de in-

demnización por años de servicio por el equivalente a un mes de remuneraciones por cada año de servicio prestado a la Sociedad, con un máximo de cinco años pagadero por cualquier causal de retiro, excepto las enumeradas en los Artículos 14 y 15 del DL N° 2.200 de 1978.

La provisión de M\$ 15.089 al 31 de diciembre de 1983 (1982: M\$ 9.146) expresada a valor corriente, se determinó tomando como base las remuneraciones vigentes a la fecha de cierre de cada ejercicio.

Las indemnizaciones por años de servicio pagadas durante este ejercicio ascendieron a M\$ 359 (1982: M\$ 99).

NOTA 7 — CAPITAL Y RESERVAS

Las cuentas de capital y reservas tuvieron el siguiente movimiento durante el ejercicio:

	Capital pagado M\$	Utilidades retenidas M\$	Revalorización utilidades retenidas M\$	Utilidad del ejercicio M\$
Saldo al 1° de enero de 1982	24.380	—	—	7.147
Revalorización capital propio	4.876	—	79	—
Reparto utilidades retenidas	—	—	—	(7.147)
Utilidad del ejercicio	—	—	—	54.811
Anticipos a cuenta de utilidades	—	—	—	(34.582)
Saldos al 31 de diciembre de 1982	29.256	—	79	20.229
Saldos actualizados al 31 de diciembre de 1983 para efectos de comparación	36.190	—	97	25.024
Revalorización capital propio	6.934	—	18	4.795
Distribución utilidad del ejercicio anterior	—	20.229	4.795	(25.024)
Utilidad del ejercicio	—	—	—	39.530
Anticipo a cuenta de utilidades	—	—	—	(32.484)
Saldos al 31 de diciembre de 1983	36.190	20.229	4.892	7.046

NOTA 8 — TRANSACCIONES Y SALDOS CON ENTIDADES RELACIONADAS

Las principales transacciones de la Sociedad con empresas relacionadas son las siguientes:

a) Servicios prestados

Entidad	Relación	Operaciones	1983 M\$	1982 M\$
Empresa Nacional del Petróleo RUT 92.604.000-6	Principal propietario del capital	Almacenamiento y otros servicios	359.218	438.328
PETROX S.A., Refinería de Petróleo RUT 87.756.500-9	Socio minoritario	Almacenamiento y otros servicios	111.774	46.793
Refinería de Petróleo Concón S.A. RUT 87.770.100-K	Socio minoritario	Otros servicios	2.767	1.175

b) Compras o pagos

Empresa Nacional del Petróleo	Arriendos de activos fijos y otros servicios	285.188	253.507
PETROX S.A., Refinería de Petróleo	Compra de activo fijo	11.322	—
Refinería de Petróleo Concón S.A.	Análisis de laboratorio	—	74
	Análisis de laboratorio	306	134

c) Saldos de cuentas por cobrar

Empresa Nacional del Petróleo	6.045	2.331
PETROX S.A., Refinería de Petróleo	3.487	3.431
Refinería de Petróleo Concón S.A.	306	253
	<u>9.838</u>	<u>6.015</u>

d) Saldos de cuentas por pagar

Empresa Nacional del Petróleo	1.557	840
Refinería de Petróleo Concón S.A.	26	12
	<u>1.583</u>	<u>852</u>

cedió pionero las operaciones diacas

de remuner
 un máximo
 las remuner

32: M\$ 8
 las remuner

te ejercio
 Crafoord fue en 1944 el primer ci-
 Crafoord, famoso precursor de las
 del corazón y creador de la sustan-
 Heparin, murió hoy en esta

Crafoord fue en 1944 el primer ci-
 Crafoord, famoso precursor de las
 del corazón y creador de la sustan-
 Heparin, murió hoy en esta

Crafoord fue en 1944 el primer ci-
 Crafoord, famoso precursor de las
 del corazón y creador de la sustan-
 Heparin, murió hoy en esta

Crafoord fue en 1944 el primer ci-
 Crafoord, famoso precursor de las
 del corazón y creador de la sustan-
 Heparin, murió hoy en esta

Crafoord fue en 1944 el primer ci-
 Crafoord, famoso precursor de las
 del corazón y creador de la sustan-
 Heparin, murió hoy en esta

Crafoord fue en 1944 el primer ci-
 Crafoord, famoso precursor de las
 del corazón y creador de la sustan-
 Heparin, murió hoy en esta

Crafoord fue en 1944 el primer ci-
 Crafoord, famoso precursor de las
 del corazón y creador de la sustan-
 Heparin, murió hoy en esta

Crafoord fue en 1944 el primer ci-
 Crafoord, famoso precursor de las
 del corazón y creador de la sustan-
 Heparin, murió hoy en esta

Crafoord fue en 1944 el primer ci-
 Crafoord, famoso precursor de las
 del corazón y creador de la sustan-
 Heparin, murió hoy en esta

Crafoord fue en 1944 el primer ci-
 Crafoord, famoso precursor de las
 del corazón y creador de la sustan-
 Heparin, murió hoy en esta

Crafoord fue en 1944 el primer ci-
 Crafoord, famoso precursor de las
 del corazón y creador de la sustan-
 Heparin, murió hoy en esta

Crafoord fue en 1944 el primer ci-
 Crafoord, famoso precursor de las
 del corazón y creador de la sustan-
 Heparin, murió hoy en esta

Crafoord fue en 1944 el primer ci-
 Crafoord, famoso precursor de las
 del corazón y creador de la sustan-
 Heparin, murió hoy en esta

Crafoord fue en 1944 el primer ci-
 Crafoord, famoso precursor de las
 del corazón y creador de la sustan-
 Heparin, murió hoy en esta

Crafoord fue en 1944 el primer ci-
 Crafoord, famoso precursor de las
 del corazón y creador de la sustan-
 Heparin, murió hoy en esta

Crafoord fue en 1944 el primer ci-
 Crafoord, famoso precursor de las
 del corazón y creador de la sustan-
 Heparin, murió hoy en esta

Crafoord fue en 1944 el primer ci-
 Crafoord, famoso precursor de las
 del corazón y creador de la sustan-
 Heparin, murió hoy en esta

Crafoord fue en 1944 el primer ci-
 Crafoord, famoso precursor de las
 del corazón y creador de la sustan-
 Heparin, murió hoy en esta

Crafoord fue en 1944 el primer ci-
 Crafoord, famoso precursor de las
 del corazón y creador de la sustan-
 Heparin, murió hoy en esta

Crafoord fue en 1944 el primer ci-
 Crafoord, famoso precursor de las
 del corazón y creador de la sustan-
 Heparin, murió hoy en esta

Crafoord fue en 1944 el primer ci-
 Crafoord, famoso precursor de las
 del corazón y creador de la sustan-
 Heparin, murió hoy en esta

Crafoord fue en 1944 el primer ci-
 Crafoord, famoso precursor de las
 del corazón y creador de la sustan-
 Heparin, murió hoy en esta

Crafoord fue en 1944 el primer ci-
 Crafoord, famoso precursor de las
 del corazón y creador de la sustan-
 Heparin, murió hoy en esta

Crafoord fue en 1944 el primer ci-
 Crafoord, famoso precursor de las
 del corazón y creador de la sustan-
 Heparin, murió hoy en esta

Crafoord fue en 1944 el primer ci-
 Crafoord, famoso precursor de las
 del corazón y creador de la sustan-
 Heparin, murió hoy en esta

Crafoord fue en 1944 el primer ci-
 Crafoord, famoso precursor de las
 del corazón y creador de la sustan-
 Heparin, murió hoy en esta

Crafoord fue en 1944 el primer ci-
 Crafoord, famoso precursor de las
 del corazón y creador de la sustan-
 Heparin, murió hoy en esta

Crafoord fue en 1944 el primer ci-
 Crafoord, famoso precursor de las
 del corazón y creador de la sustan-
 Heparin, murió hoy en esta

Crafoord fue en 1944 el primer ci-
 Crafoord, famoso precursor de las
 del corazón y creador de la sustan-
 Heparin, murió hoy en esta

Crafoord fue en 1944 el primer ci-
 Crafoord, famoso precursor de las
 del corazón y creador de la sustan-
 Heparin, murió hoy en esta

Crafoord fue en 1944 el primer ci-
 Crafoord, famoso precursor de las
 del corazón y creador de la sustan-
 Heparin, murió hoy en esta

Crafoord fue en 1944 el primer ci-
 Crafoord, famoso precursor de las
 del corazón y creador de la sustan-
 Heparin, murió hoy en esta

Crafoord fue en 1944 el primer ci-
 Crafoord, famoso precursor de las
 del corazón y creador de la sustan-
 Heparin, murió hoy en esta

Crafoord fue en 1944 el primer ci-
 Crafoord, famoso precursor de las
 del corazón y creador de la sustan-
 Heparin, murió hoy en esta

Crafoord fue en 1944 el primer ci-
 Crafoord, famoso precursor de las
 del corazón y creador de la sustan-
 Heparin, murió hoy en esta

Crafoord fue en 1944 el primer ci-
 Crafoord, famoso precursor de las
 del corazón y creador de la sustan-
 Heparin, murió hoy en esta



Un policía no identificado de Los Angeles, muestra dos de los tres rifles que el demente de 28 años Tyrone Mitchell usó para disparar contra un grupo de escolares, matando a uno y dejando heridos a trece. El sujeto posteriormente se suicidó (Radiofoto AP).

entes de premier buscan asilo en RFA

36 (AP). — Cinco familiares del Primer
 alemán oriental Willi Stoph se refu-
 la Embajada de Alemania Occidental
 para pedir asilo político, dijo

36 (AP). — Cinco familiares del Primer
 alemán oriental Willi Stoph se refu-
 la Embajada de Alemania Occidental
 para pedir asilo político, dijo

36 (AP). — Cinco familiares del Primer
 alemán oriental Willi Stoph se refu-
 la Embajada de Alemania Occidental
 para pedir asilo político, dijo

36 (AP). — Cinco familiares del Primer
 alemán oriental Willi Stoph se refu-
 la Embajada de Alemania Occidental
 para pedir asilo político, dijo

36 (AP). — Cinco familiares del Primer
 alemán oriental Willi Stoph se refu-
 la Embajada de Alemania Occidental
 para pedir asilo político, dijo

36 (AP). — Cinco familiares del Primer
 alemán oriental Willi Stoph se refu-
 la Embajada de Alemania Occidental
 para pedir asilo político, dijo

36 (AP). — Cinco familiares del Primer
 alemán oriental Willi Stoph se refu-
 la Embajada de Alemania Occidental
 para pedir asilo político, dijo

36 (AP). — Cinco familiares del Primer
 alemán oriental Willi Stoph se refu-
 la Embajada de Alemania Occidental
 para pedir asilo político, dijo

36 (AP). — Cinco familiares del Primer
 alemán oriental Willi Stoph se refu-
 la Embajada de Alemania Occidental
 para pedir asilo político, dijo

36 (AP). — Cinco familiares del Primer
 alemán oriental Willi Stoph se refu-
 la Embajada de Alemania Occidental
 para pedir asilo político, dijo

36 (AP). — Cinco familiares del Primer
 alemán oriental Willi Stoph se refu-
 la Embajada de Alemania Occidental
 para pedir asilo político, dijo

36 (AP). — Cinco familiares del Primer
 alemán oriental Willi Stoph se refu-
 la Embajada de Alemania Occidental
 para pedir asilo político, dijo

36 (AP). — Cinco familiares del Primer
 alemán oriental Willi Stoph se refu-
 la Embajada de Alemania Occidental
 para pedir asilo político, dijo

36 (AP). — Cinco familiares del Primer
 alemán oriental Willi Stoph se refu-
 la Embajada de Alemania Occidental
 para pedir asilo político, dijo

36 (AP). — Cinco familiares del Primer
 alemán oriental Willi Stoph se refu-
 la Embajada de Alemania Occidental
 para pedir asilo político, dijo

36 (AP). — Cinco familiares del Primer
 alemán oriental Willi Stoph se refu-
 la Embajada de Alemania Occidental
 para pedir asilo político, dijo

36 (AP). — Cinco familiares del Primer
 alemán oriental Willi Stoph se refu-
 la Embajada de Alemania Occidental
 para pedir asilo político, dijo

36 (AP). — Cinco familiares del Primer
 alemán oriental Willi Stoph se refu-
 la Embajada de Alemania Occidental
 para pedir asilo político, dijo

36 (AP). — Cinco familiares del Primer
 alemán oriental Willi Stoph se refu-
 la Embajada de Alemania Occidental
 para pedir asilo político, dijo

36 (AP). — Cinco familiares del Primer
 alemán oriental Willi Stoph se refu-
 la Embajada de Alemania Occidental
 para pedir asilo político, dijo

36 (AP). — Cinco familiares del Primer
 alemán oriental Willi Stoph se refu-
 la Embajada de Alemania Occidental
 para pedir asilo político, dijo

36 (AP). — Cinco familiares del Primer
 alemán oriental Willi Stoph se refu-
 la Embajada de Alemania Occidental
 para pedir asilo político, dijo

36 (AP). — Cinco familiares del Primer
 alemán oriental Willi Stoph se refu-
 la Embajada de Alemania Occidental
 para pedir asilo político, dijo

36 (AP). — Cinco familiares del Primer
 alemán oriental Willi Stoph se refu-
 la Embajada de Alemania Occidental
 para pedir asilo político, dijo

36 (AP). — Cinco familiares del Primer
 alemán oriental Willi Stoph se refu-
 la Embajada de Alemania Occidental
 para pedir asilo político, dijo

36 (AP). — Cinco familiares del Primer
 alemán oriental Willi Stoph se refu-
 la Embajada de Alemania Occidental
 para pedir asilo político, dijo

Millonario robo de Brigadas Rojas

MILAN, Italia, 26 (UPI). — Terroristas de las Brigadas Rojas asaltaron una joyería, en una operación que les significó un botín de más de 30.000 dólares, informaron hoy las autoridades.

Después del asesinato de un militar norteamericano en Roma, el hecho parece ser la segunda operación terrorista desde que las amplias redadas efectuadas hace dos años detuvieron las actividades del grupo en Italia.

Una agencia local dijo que anoche recibió una llamada anónima informándole sobre el asalto.

Tres jóvenes, con los rostros cubiertos con pasamontañas, entraron al local poco después del mediodía del sábado. Dos de ellos dominaron al dueño a punta de pistola mientras el tercero se apoderaba de las joyas, dijo la policía.

"Yo soy de las Brigadas Rojas. Quiero reclamar responsabilidad por una expropiación que realizamos esta tarde en la joyería Arsenigo, en Viale Romagna", expresó el informante telefónico.

"Pero sobre todo quiero denunciar la continuada opresión contra la cámara Terese, que está recluida en la prisión de máxima seguridad de Voghera en completo aislamiento por siete u ocho meses", agregó.

Francia crearía una fuerza multinacional para el Chad

LAGOS, Nigeria, 26 (AP). — Francia está dispuesta a considerar la creación de una fuerza internacional de paz que conduzca al retiro de las tropas extranjeras de Chad, y que aliente las conversaciones para resolver la guerra civil en este país, dijo el Ministro de Relaciones Exteriores francés, Claude Cheysson.

En rueda de prensa efectuada en Lagos, donde mantuvo dos días de conversaciones con dirigentes nigerianos sobre la guerra civil en Chad, Cheysson manifestó que Francia retiraría a sus casi 3.000 soldados de ese país al mismo tiempo que se produjera el retiro de las fuerzas libias, "siempre que se haga algo" para evitar que se reanude la lucha.

A ese fin, "estamos dispuestos a considerar" las opciones de una fuerza internacional de paz que sirva de barrera entre las facciones en pugna, o bien el envío de equipos de observadores, agregó Cheysson.

Las tropas francesas fueron enviadas a Chad hace seis meses para reforzar el régimen del Presidente Hissene Habre, a quien se oponen rebeldes del ex Presidente Goukouni Quédde, respaldados por Libia.

EMPRESA ALMACENADORA DE COMBUSTIBLES LIMITADA-EMALCO CONCLUSION

1983 - GARANTIAS

En diciembre de 1983 y 1982 se mantienen documentos que garantizan cumplimiento de contratos de arrendamiento de largo plazo celebrados con la sociedad. Su monto asciende a M\$ 29.391 (1982: M\$ 7.173).

1983 - REMUNERACIONES AL DIRECTORIO

Durante el ejercicio se ha pagado a Directores por concepto de dieta por asistencias a sesiones la suma de M\$ 142 (1982: M\$ 100).

FRANCISCO OYARZUN P.
 Gerente de Finanzas y Administración

EMILIO WILCKENS Z.
 Gerente General

Price
 Waterhouse

DICTAMEN DE LOS AUDITORES INDEPENDIENTES

Santiago, 13 de enero de 1984

Señores Socios y Directores
 Empresa Almacenadora de Combustibles Limitada — EMALCO

Hemos examinado los balances generales de Empresa Almacenadora de Combustibles Limitada — EMALCO al 31 de diciembre de 1983 y 1982 y los correspondientes estados de resultados y de cambios en la posición financiera por los ejercicios terminados en esa fecha. Nuestros exámenes fueron practicados de acuerdo con normas de auditoría generalmente aceptadas e incluyeron, por lo tanto, comprobaciones parciales de la contabilidad y la aplicación de otros procedimientos de auditoría en la medida que consideramos necesaria en las circunstancias.

En nuestra opinión, los estados financieros mencionados presentan razonablemente la situación financiera de Empresa Almacenadora de Combustibles Limitada — EMALCO al 31 de diciembre de 1983 y 1982 y los resultados de sus operaciones y cambios en la posición financiera por los respectivos ejercicios de acuerdo con principios contables generalmente aceptados, uniformemente aplicados.

Antonio Castilla P.
 C.C. N° 1944

EMPRESA ALMACENADORA DE COMBUSTIBLES LIMITADA — EMALCO

Breves del cable

Mes de la ética en China

PEKIN, 26 (UPI).— Altos funcionarios chinos tomaron hoy palas e hicieron hoyos para plantar árboles mientras China lanzaba su tercera campaña anual del "Mes de la ética socialista".

Cerca de un millón de personas participaron en las ceremonias de limpieza y plantación de árboles en Pekín, informó la agencia oficial de noticias Xinhua.

Misa del Papa por Moro

BARI, Italia, 26 (AP).— El Papa Juan Pablo II ofició hoy misa para unos 150.000 fieles y después elogió al extinto ex Primer Ministro Aldo Moro, oriundo de Bari, asesinado en 1978 por terroristas de las Brigadas Rojas.

La estada de 12 horas del Pontífice en Bari se inició a la hora 08.00 (07.00 GMT) con una concentración de unas 20.000 personas en un proyecto de vivienda para obreros en los suburbios de la ciudad adriática.

Juan Pablo II ofició misa con 40 sacerdotes y obispos en un enorme altar levantado especialmente en una plaza contigua a un estadio de fútbol.

La URSS en Medio Oriente

EL CAIRO, 26 (AP).— El Presidente Hosni Mubarak dijo que el papel a desempeñar en el Medio Oriente por los Estados Unidos y la Unión Soviética es importante y que el de los rusos no puede ser ignorado, según una entrevista para la televisión yugoslava que publica hoy el diario "Al Ahram".

Mubarak dijo también que las relaciones de su país con la mayoría de los líderes árabes eran buenas pese a la ruptura de relaciones. Preciso que "aprecia grandemente" al Presidente sirio Hafez Assad y que espera que la jefatura de Libia comprenda los esfuerzos que hace Egipto por resolver la crisis del Medio Oriente.

Falleció periodista

BUENOS AIRES, 26 (AP).— Hoy fueron inhumados los restos del escritor y periodista Alfredo Varela, destacado dirigente del Partido Comunista de la Argentina que falleció ayer a los 70 años.

Varela escribió varias novelas y libros de poemas. Su libro más conocido es "Río Oscuro", sobre la explotación de los obreros forestales en el nordeste argentino, llevado al cine por el director y actor Hugo del Carril en la década de los años cincuenta con el título de "Las aguas bajan turbias".

Régimen selectivo

CARACAS, 26 (AP).— El Banco Central de Venezuela (BCV) anunció que aplicará un sistema de fijación selectiva de las tasas de interés para estimular a sectores como el agrícola y el de la adquisición de viviendas de interés social.

El instituto emisor no dio a conocer el nuevo esquema de tasas, pero un matutino de esta capital cita a fuentes independientes que indican que después de la modificación las tasas para la adquisición de vivienda oscilarían entre un 12 y un 16 por ciento, la del sector agrícola sería de un ocho y medio y la de los depósitos de ahorro en un ocho por ciento.

ENDESA
EMPRESA NACIONAL DE ELECTRICIDAD S.A.



OBRA DE INFRAESTRUCTURA DEL
PROYECTO PEHUENCHE
ABOVEDAMIENTO CANAL MAULE
NORTE TRONCO
CONTRATO CP-7.1

La EMPRESA NACIONAL DE ELECTRICIDAD S.A. invita a las empresas constructoras a participar en la licitación por la ejecución del Contrato CP-7.1: ABOVEDAMIENTO CANAL MAULE NORTE TRONCO.

Los antecedentes generales de la obra y los principales requisitos para participar en esta licitación, se pondrán a disposición de los interesados en una minuta que podrá ser solicitada, sin costo, a partir del viernes 24 del presente, en calle Santa Rosa N° 76, Santiago, en la Caja de Ingresos ubicada en el hall central del edificio, de lunes a jueves de 9.00 a 11.30 horas y de 14.30 a 16.30 horas y viernes de 9.00 a 11.30 horas.

Los documentos de licitación podrán adquirirse al precio de dos mil pesos (\$ 2.000.-) desde el jueves 1° de marzo de 1984 en el lugar y horario antes mencionados.

El martes 6 de marzo se realizará una visita al terreno, debiéndose solicitar credenciales, a más tardar, el viernes 2 del mismo mes. La apertura de las propuestas se realizará el 30 de marzo de 1984.

Nacionalistas vascos triunfan en elecciones

Con más del 95 por ciento de los votos escrutados, su agrupación había obtenido un 41 por ciento del total y 32 de los 75 escaños

VITORIA, ESPAÑA, 26 (UPI).— El moderado Partido Nacionalista Vasco ganó hoy las elecciones parlamentarias de las provincias vascongadas, mientras los socialistas obtuvieron un gran progreso al superar al Partido Separatista, dijeron las autoridades.

Con más del 95 por ciento del voto contado, el Partido Nacionalista Vasco había obtenido un 41 por ciento del total, y 32 de los 75 escaños.

Los socialistas, que ganaron las elecciones nacionales de octubre de 1982, que han sido débiles en la región vasca, obtuvieron un 23 por ciento y 19 escaños y el separatista Herri Batasuna un 14,5 por ciento y 11 escaños.

Las proyecciones indicaban que del resto de los escaños debían ir a la derecha alianza popular siete y seis al otro partido vasco nacionalista, Euskadiko Eskerra.

De mantenerse las cifras, el actual presidente de la región vascongada, Carlos Garaikoetxea, del Partido Nacionalista Vasco, no tendría una mayoría parlamentaria y se vería por primera vez obligado a formar una coalición gubernamental.

AVANCES SOCIALISTAS

Los socialistas españoles lograban abultadas e inesperadas ganancias en las elecciones para el parlamento autónomo efectuadas en las tres provincias vascas, hecho el recuento del 97 por ciento de los votos.

El centro de cómputos del gobierno autónomo de las provincias vascas informó esta noche que el Partido Nacionalista Vasco (PNV) obtuvo 32 escaños en el parlamento de 75 bancas, lo que significa un aumento de 25 bancas con respecto al parlamento anterior, que tenía 60 escaños.

Los observadores políticos atribuyeron las ganancias socialistas y la inesperada concurrencia del 68,4 por ciento de votantes a una reacción general contra el asesinato el jueves del senador socialista Enrique Casas Vila en su hogar en San Sebastián.

El llamado grupo autónomo anticapitalista (GAA), desprendimiento de la organización separatista vasca ETA, se atribuyó el asesinato.

Según las proyecciones, Herri Batasuna (Unidad Popular), partido izquierdista asociado a la ETA, cayó del segundo al tercer lugar en el parlamento, pese a que mantiene sus once bancas.

El PNV ha podido gobernar con mayoría en el parlamento anterior debido a que representantes de Herri Batasuna se negaron a tomar sus bancas en desacuerdo con las provisiones del estatuto de autonomía vasca.

Trescientos al ataque final

LONDRES, 26 (AP).— Irán se prepara con un ejército de 300.000 soldados a profundizar su invasión en territorio de Irak, cortar las vías de comunicación a la capital de ese país, Bagdad, y dar el golpe final a esta guerra del golfo que lleva más de tres años, informa en su edición de hoy el periódico londinense "The Observer".

Citando fuentes de inteligencia, el periódico dice que las tropas se están concentrando en la frontera noroeste cerca del Puerto de Basra y que tendrán que realizar varios rodeos para superar los campos minados del complejo sistema de trincheras elaborado por los iraquíes para llegar a la ruta que lleve a la capital.

VICTORIA

LONDRES, 26 (AP).— Irán dijo hoy que sus fuerzas desarticularon la división de la Infantería 19 de Irak en el interior del territorio iraní, mientras continuaba la ofensiva de Irán en la guerra del Golfo Pérsico.



Decenas de cuerpos carbonizados se apilan en la morgue de Paulo, luego del incendio que dejó más de setenta víctimas en uno de los barrios pobres de la ciudad. (Radiofoto AP).

Líbano

Flota de EE.UU. disparó hacia posiciones drusas

BEIRUT, 26 (AP).— El acorazado norteamericano "Nueva Jersey" disparó hoy contra las montañas centrales del Líbano una hora después que la Infantería de Marina retiró a casi todas sus tropas de combate de la base en el aeropuerto internacional de Beirut, al trasladar a tres compañías en helicópteros, lanchas de desembarco y vehículos anfibios blindados hacia los buques de guerra surtos frente a la costa libanesa.

Periodistas occidentales vieron grandes bolas de fuego que emergían de los cañones del navío a las 11.30 GMT. El acorazado disparaba andanadas cada cuatro minutos. La emisora "Voz de la Montaña" en poder de los milicianos drusos dijo que el acorazado disparaba contra posiciones drusas, después que el fuego antiaéreo alcanzó un avión de reconocimiento norteamericano sobre las montañas.

Según la emisora, el avión fue dañado pero no derribado.

Por su parte, la "Voz del Líbano", emisora cristiana, dijo que el acorazado disparó contra baterías antiaéreas sirias en la zona controlada por las tropas sirias.

Se espera que casi toda la reubicación de las tropas norteamericanas se complete próximamente y que queden sólo unos pocos infantes de Marina en el aeropuerto y en el área de preparativos de retiro, denominada

da "Playa Verde", junto con tropas para vigilar la embajada de los Estados Unidos, en la zona céntrica de Beirut.

EMISARIO

TEL AVIV, 26 (UPI).— El enviado a Jerusalén del Presidente Amin Gemayel sostuvo que el Primer Ministro Yitzhak Shamir y pidió la intervención israelí en la lucha de facciones libanesas, dice hoy el diario Maariv. Identifica al emisario como el general Meron y dice que Meron indicó que Gemayel haría una visita a Israel a cambio de la "activa" participación de Israel en su lucha por sobrevivir.

Solución

WASHINGTON, 26 (AP).— El Washington Post y el New York Times analizaron hoy en distintas columnas la situación centroamericana, y el primero destacó la necesidad de una solución política al conflicto en El Salvador. "Se debe poner énfasis en la solución política, que incluye los asuntos de política exterior, su poder de controlar gastos, su poder de controlar el Ejército y el

Santiago de Chile,
Lunes 27 de Febrero de 1984

co nuevos incendios estales en V. del Mar

árreas arrasadas se elevan a 30 mil 321, de octubre a la

ARBUSTOS Y matorrales con los que se elevan a 30 mil 321,58 las hectáreas de vegetación arrasadas por los incendios forestales de octubre a la fecha en la zona.

Según informó José Atienza, jefe del Servicio de Combate y Prevención de Incendios Forestales, los siniestros desde el mes de octubre hasta hoy son 743 contra 693 de la temporada 82-83 que arrasó con 3.621,18 hectáreas.

Los focos de los siniestros forestales se ubicaron en población Teniente Serrano en Belloto Norte donde se quemaron 5 mil metros cuadrados de pastizales, en el recinto Estival de Concón, sector Tabolengo donde el fuego arrasó 4 mil metros cuadrados de arbolados en el fundo El Carmen al oeste de Villa Alemana donde se quemaron 3 mil metros de eucaliptus y finalmente en calle Toquío del cerro Los Placeres en este puerto donde concurren efectivos de la 6 y 15 Compañías de Bomberos.

CONAF prepara un completo informe del gran incendio que arrasó más de 500 hectáreas en el parque nacional La Campana desde el cerro La Gloria hasta Las Palmas de Ocoa por el norte y que fue completamente extinguido en las últimas horas de anteayer.

Por disposición del Gobierno

171.360 textos escolares a alumnos de la V Región

Estos corresponden a las áreas de castellano y matemáticas y están adecuados a los nuevos programas aprobados para 1984

Un total de 171 mil 360 textos escolares serán repartidos para uso de los estudiantes de enseñanza básica tanto fiscales como municipales y particulares subvencionados, en los establecimientos de la V Región.

Así lo dio a conocer la Secretaría Regional Ministerial de Educación María Angélica Henríquez agregando que los textos son de las áreas de castellano y matemáticas cuyos contenidos están adecuados a los nuevos programas educativos y corresponden entre el primero y octavo año básico.

Su distribución oficial por las escuelas comenzará el próximo 12 de marzo para el área fiscal. Entre el 15 y 21 para el sector municipalizado y los días 22 al 30 para los colegios particulares subvencionados.

Les corresponderá desarrollar esta actividad al área de planificación de SECREDOC Regional.

Finalmente la Secretaría Regional Ministerial de Educación dio a conocer que el sector fiscal recibirá 47 mil 932 textos escolares, el sector particular con subvención del Estado 34 mil 618 y el sector municipalizado 88 mil libros.

La personera destacó que hoy lunes 27 comienza el proceso de matrículas en los colegios municipalizados de Viña del Mar correspondiente a la etapa de rezagados en el que tomarán parte 1.789 docentes y paraprofesionales de la Corporación Municipal para el Desarrollo Social.

Ampliarán liceo de Caldera

CALDERA (Julio Cabezas M., corresponsal).— Con una inversión de 6 millones 175 mil pesos se dotará al Liceo B-6, de este puerto-balneario de dos nuevos pabellones para el funcionamiento de talleres y laboratorios. Así lo dio a conocer el intendente coronel Alejandro González Samohod, quien, pese a encontrarse de vacaciones en esta localidad, realizó una visita al establecimiento acompañado del alcalde, Eduardo Esteffan Marco, y de la directora comunal de Educación, Ana María Scola.

Las nuevas dependencias tendrán una superficie construida de 270 metros cuadrados, aunque esto último está sujeto a modificaciones, al hacerse cargo de las obras la Sociedad Constructora de Establecimientos Educativos. Será una solución definitiva a las necesidades del establecimiento, que hace más de una década fue construido para una población escolar de poco más de 600 educandos, de la enseñanza básica, pues era sólo escuela.

UTILGUÍA

LA NACION
SAN MARTIN
685

OF: 35 FONO: 23599

8ª Región Concepción



**ZAPATERIA CASA REAL
Y
LA NEGRITA**

CALZADOS PARA
"COLEGALES"
TEMPORADA OTOÑO
INVIERNO
OFERTAS ESPECIALES

FREIRE 615
FREIRE 630

CONCEPCION

Decorál

ALFOMBRAS MURO
A MURO
EXCLUSIVIDAD EN
CORTINAS DE
TELAS
IMPERMEABLES

LAMPARAS
ARTESANALES

COLO COLO 473
CONCEPCION



"NOVEDADES KIMBA"

PANTALONES \$ 1.050
POLERAS \$ 550
VESTIDOS \$ 990

CASACAS
CAMPERAS

GALERIA
INTERNACIONAL
LOC. - 29

CONCEPCION



deportes
anani

EL RINCON DE
LOS DEPORTISTAS

BARROS ARANA 815
LOCAL 12

CONCEPCION



De larga tradición
línea de hogar

EN SU NUEVA
DIRECCION

RENGO N° 554

CONCEPCION

"HOGAR
UNIVERSITARIO
FEMENINO"

Los Rosales

DE ALTO NIVEL
INSCRIPCIONES
ABIERTAS
COCHRANE 1090,
FONO 23605
CONCEPCION



COMIDA CHINA
CANTONESA

BARROS ARANA 262
FONO: 29539
CONCEPCION

APOQUINDO
FONO: 281511
SANTIAGO



Centro
UNIFORMES
CUADERNOS
UTILES ESCOLARES

OFERTAS
COLEGALES
FREIRE 639
CONCEPCION

art metal ltda.

No somos los más grandes
PERO SI LOS MEJORES



- llaveros
- insignias
- placas
- galvanos
- piochas
- trofeos
- regalos promocionales

Antonio Ebner 1350
Fono 732721
Santiago

Concepción
Fono 21361

artex

CONFECCIONES
ARTEX S.A.

Uniformes Escolares
Niños — Niñas
MANTIENE SU
TRADICIONAL
CALIDAD

COLO COLO 533
CONCEPCION

16 reportaje gráfico

Hermosos parajes atraviesa ruta Longitudinal Austral

Por Benjamín Prieto Cornejo

Varios millares han sido las personas que durante la temporada de verano, próxima a terminar, han recorrido en toda su extensión la Carretera Longitudinal Austral, atraídas por la belleza indescriptible de la zona, en la que pueden observarse picachos de nieves eternas, como también faldeos de asombrosas variedades de follajes, de la más diversas tonalidades de colores verdes. Todo ello es de una hermosura que impresiona a la vista, que justifica recorrerla y disfrutarla.

Es por ello que, aun antes de terminada su construcción, se ha convertido en atractivo turístico nacional e internacional, pues han sido centenares los extranjeros que, atraídos por su belleza exuberante, la han conocido, pese a que aún

no se dispone de las comodidades de hospedaje, comunicaciones, alimentación y otros servicios, indispensables para el desarrollo de la industria turística.

Pero ha sido factor determinante para que aun con sacrificio de las mínimas comodidades se hayan resuelto a recorrerla, lo que encierra el trazado que tiene. Pasa por bosques vírgenes en los que aún la mano del hombre no ha penetrado, por montes agrestes de difícil acceso, por ríos de aguas cristalinas, a las que la vegetación les confiere múltiples colores, desde un verde y azul intensos, hasta un verde nilo y azulino, los que ejercen un fuerte atractivo en las personas que han tenido la oportunidad de conocer la ruta.



↑ La naturaleza agreste del lugar les entrega la materia prima para la edificación de las casas en que vivirán. Es un pequeño grupo de ciudadanos que, junto a sus familiares, se ha radicado en la región, gracias a la construcción de la Carretera Longitudinal Austral.

← Avanza la colonización del extremo sur del país. Los nuevos habitantes, que serán los pioneros de la etapa impulsada por el Gobierno, son trasladados en embarcaciones de la Armada Nacional.

← Ya instalados, salen en busca del alimento, y ¿dónde encontrarlo?, naturalmente que en el mar, cuya riqueza inmensa, contribuirá en parte importante a la subsistencia de los esforzados chilenos que se han radicado en esas tierras que muy pronto comenzarán a producir para todos.



■ Millares de personas la han recorrido en su tramo construido, admirando la belleza panorámica que presenta

■ LA NACION muestra una secuencia gráfica de los lugares que abarca la carretera que nace en Puerto Montt



Lo agreste del lugar le da un atractivo especial. Vegetación que va de un verde intenso a uno tenue. Hermosos parajes de ensueño que ya han comenzado a deslumbrar a los colonos que están dispuestos a continuar lo ya comenzado, hasta el cabal cumplimiento de sus metas.

Los bosques les están entregando los elementos para levantar sus moradas, pero no sólo para ello, también para su consumo diario y la necesaria calefacción que se requiere en el lugar durante gran parte del año. Son casi tres mil milímetros de agua que caen al año y, naturalmente, requieren de calor para secar sus ropas.

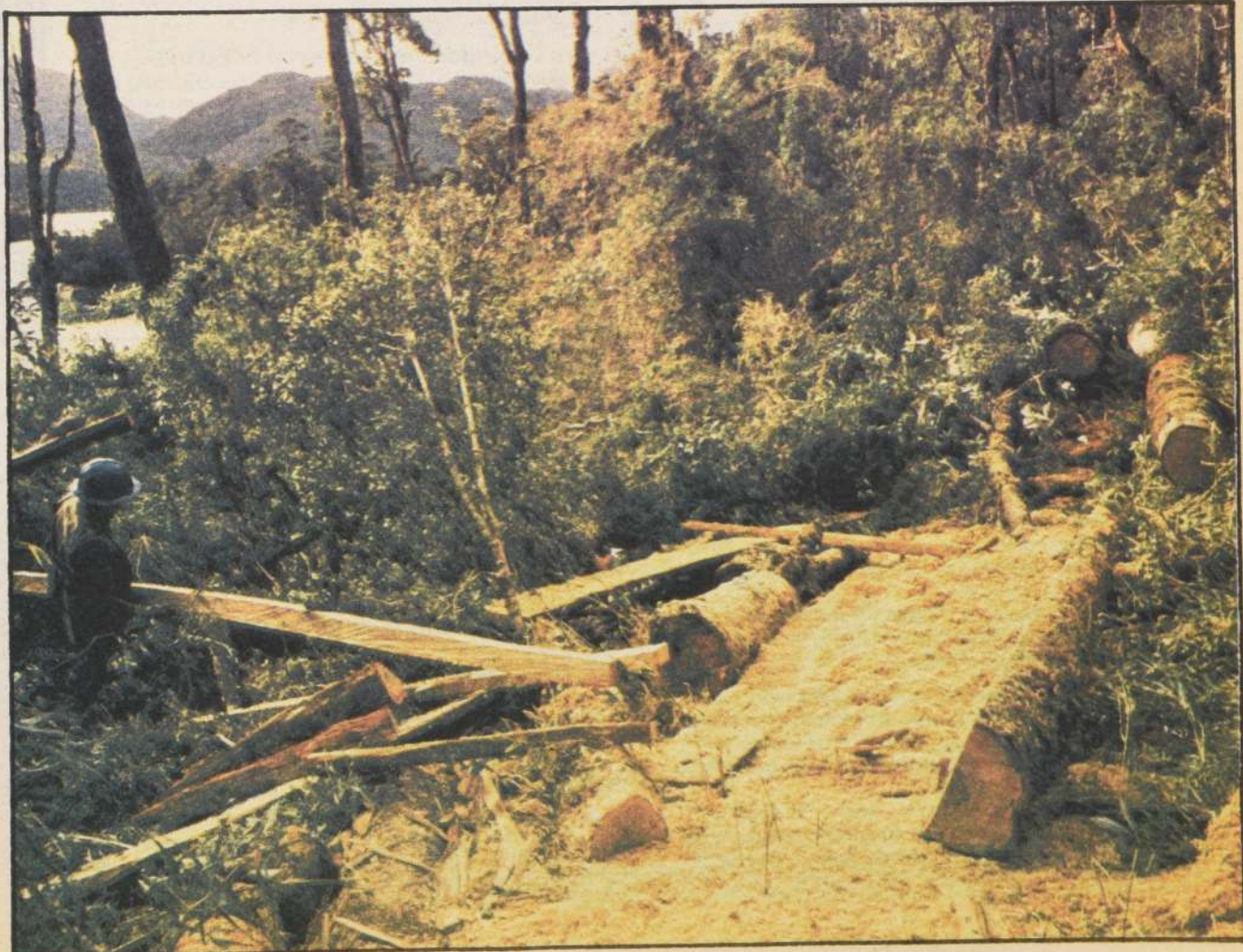

Mientras la tierra les entrega sus frutos para la alimentación, los colonos son abastecidos desde el mar. Por mar les son llevados elementos vitales para su subsistencia, trigo para el pan, frejoles, y todo tipo de abarrotes que les permitirán subsistir durante el próximo invierno.

Se aparecen viviendas construidas en la que en un tiempo más se convertirá en una ciudad. Es el esfuerzo de un grupo de chilenos dispuestos a vencer a la naturaleza, inclemente en la zona, pero que entregará lo que guarda en sus entrañas.

18 servicios



FARMACIAS

SEMANA DEL 25 DE FEBRERO
AL 2 DE MARZO

1er. SECTOR: BALMACEDA - CARDENAL JOSE MARIA CARO - VICUÑA MACKENNA - LINEA FERROCARRIL CIRCUNVALACION - AVDA. NORTE-SUR.- GRUPO "A".- VICTORIA, Lord Cochran 1396. GRUPO "B".- AS, 21 de Mayo 515. SALCO, Libertador Bdo. O'Higgins 965. MARTINO, Portugal 698. SAN ISIDRO, San Isidro 599.

2º SECTOR: AVDA. NORTE-SUR - BALMACEDA - LIBERTADOR BDO. O'HIGGINS - COMUNAS QUINTA NORMAL Y PUDAHUEL.- GRUPO "A".- IDEAL, Mapocho 4163. GRUPO "B".- CUMMING, Agustinas 2299. YUNGAY, Matucana 769. HUELEN, Florencia 1549. LA ESTRELLA N° 2, La Estrella 1329. BREMEN N° 2, Ecuador 5219. SAN PABLO, San Pablo 4898. FOSTER, San Pablo 2802.

3º SECTOR: LIBERTADOR BDO. O'HIGGINS - AVDA. NORTE-SUR - ISABEL RIQUELME - CAMINO MELIPILLA - COMUNA MAIPU.- GRUPO "A".- MEBAL N° 2, Primera Transversal 2303, Maipú. GRUPO "B".- CARRERA, Los Pingüinos 4294. VILLA MEXICO, Ebano 241. ESTEFANIA, Libertador Bdo. O'Higgins 2822. SAN ALFONSO, Blanco Encalada 2899. NACIONAL, Los Pajaritos 1212, Maipú.

4º SECTOR: PROVIDENCIA - VITACURA - APOQUINDO - LAS CONDES - BILBAO.- GRUPO "B".- LA PORTADA, Isidora Goyenechea 2862. ANDRADE, Providencia 1312. PLAZA CENTRO, Embajador Doussinague 176. LA PROVIDENCIA, Roberto del Río 1654. LA ROTONDA, Américo Vespucio Norte 1033. ABADIA, Las Condes 9190. NEVADA, Apoquindo 7272. LOS ANGELES, Bilbao 2949. LO CURRO N° 3, Alonso de Córdova 6045. ROZZI N° 2, Salvador 149. ORIENTE N° 2, Tomás Moro 1690.

5º SECTOR: IRARRAZAVAL - BILBAO - BUSTAMANTE - LA REINA - MACUL.- GRUPO "B".- VILLA LA REINA, Nueva Larrain 9047. MUNDIAL, Irarrázaval 710. ACUARIUS, Irarrázaval 4651. BRAND N° 2, Irarrázaval 2842. CONDELL, Condell 1278. SANTA CAROLINA, Castillo Urizar 2259. ROMEK, José P. Alessandri 3120. PRINCIPAL, Las Parcelas 8640. UNIVERSO N° 2, Bilbao 8010. MIAMI, Pedro de Valdivia 2076. D'ALMAGRO, Diego de Almagro 5447. EL PRADO, Las Carretas 2369. JAIME EYZAGUIRRE, Calle Nueva 2099. Pobl. Eyzaguirre.

6º SECTOR: COMUNAS LA FLORIDA - LA GRANJA: GRUPO "A".- ROTONDA LA FLORIDA: Vicuña Mackenna 7324. GRUPO "B".- MORENO MUÑOZ, Santa Rosa 8119. SANTA TRINIDAD, Santa Trinidad 286. JOAO GOULART, Central 0493.

7º SECTOR: SANTA MARIA: COMUNAS - RENCA - CONCHALI - QUILICURA.- GRUPO "A".- LIBERTADOR, José María Caro 1869. GRUPO "B".- PATRONATO, Asunción 455. YENNY, Independencia 2291. CONCHALI, Recoleta 3110. LA POPULAR, Vivaceta 1811. RENCA, Manuel Rodríguez 1390. LA PALMILLA, Pedro Fontova 5102.

8º SECTOR: COMUNAS DE SAN MIGUEL Y LA CISTERNA: SAN JOSE, San Ignacio 4202. MAGALLANES, Gran Avenida 10782. SAN LUIS, Pirámide 395. RECREO, Carmen Mena 664. INOSTROZA, Gran Avenida 6421. CARMEN MENA, Vecinal 5371. CRISTIAN RODRIGO, Gran Avenida 8041. COMUNA DE SAN BERNARDO: BARROS ARANA, Covadonga 345. CLAUDIO ARRAU, Claudio Arrau 799.

FARMACIAS DE URGENCIA: AHUMADA, Portugal 155. DIECISIETE Y MEDIO, Vicuña Mackenna 8430. SUIZA, José Miguel Carrera 3052. LA BOTICA, Irarrázaval 4818. LOS PORTALES, Monseñor Edwards 11709. GIL N° 2, Cuarto Centenario 999. AHUMADA ESTADIO ITALIANO, Las Condes 6737. ANDRADE, Libertador Bdo. O'Higgins 2902; y AHUMADA, Vitacura 4224.

ARCHIVO DE LA HISTORIA

EFEMERIDES NACIONALES

- 1662 Los españoles ponen fin a la rebelión araucana con el triunfo de Curanilahue. Las pérdidas realistas fueron de 1.300 soldados cautivos; 360 estancias saqueadas, 400 mil cabezas de ganado robadas, más una cantidad no precisada de muertos, heridos, violaciones y hurtos de todo tipo. En total, el costo del alzamiento se tasó en 8 millones de pesos de la época.
- 1795 El Gobernador Ambrosio O'Higgins funda Parral, a la que dio el título de Villa de Reina Luisa del Parral, en honor de la esposa del Rey de España, Carlos IV.
- 1811 Fallece en Santiago don Mateo de Toro y Zambrano, primer Gobernador de Chile y Presidente de la Primera Junta Nacional de Gobierno, que se dio en Chile, en el cabildo abierto del 18 de Septiembre de 1810. Sus restos fueron sepultados en la Basílica de la Merced.
- 1880 Combate Naval de Arica. El monitor chileno "Huáscar" y la cañonera "Magallanes" se baten contra las fortificaciones de Arica y el monitor peruano "Manco Capac". En este de-



TRENES

SALIDAS DE ESTACION MAPOCHO

Salida	Destino	Categoría	Frecuencia
08.35	Valparaíso	A. Expreso	Diario
12.40	Valparaíso	A. Expreso	Días de Trab.
14.40	Valparaíso	A. Expreso	Diario
16.40	Valparaíso	A. Expreso	Diario
19.25	Valparaíso	A. Expreso	Diario
21.40	Til Til	Local	Diario (Exc. Sáb. y Visp. Fest.)

LLEGADAS A ESTACION MAPOCHO

Llegada	Procedencia	Categoría	Frecuencia
07.22	Til Til	Local	Diario (Exc. Dgos. y Fest.)
08.55	Quillota	A. Expreso	Días hábiles
10.18	Valparaíso	A. Expreso	Diario
14.23	Valparaíso	A. Expreso	Diario
21.30	Valparaíso	A. Expreso	Diario

SALIDAS DE ESTACION CENTRAL

Hora	Destino	Categoría	Frecuencia
7.30	Chillán	T. Ordinario I y II	Diario
7.45	Cartagena	T. Expreso II	Sáb. y Dom.
08.15	Osorno (1)	A. Ráp. de Los Lagos	Diario
08.15	Cartagena	T. Expreso II	Diario
08.30	Concepción	A. Expreso I	Diario
08.45	Pichilemu	T. Expreso I y II	Diario
11.00	Linares	A. Expreso I	Diario
13.30	Concepción	A. S. Salón	Diario
14.30	Talca	A. Expreso I	Diario
15.00	Pichilemu	T. Local I y II	Diario
16.00	Chillán	T. Expreso I	Diario
17.30	Chillán (1)	A. El Libertador	Diario

18.30	Pto. Montt	T. Ráp.	Diario
19.00	Linares	"Ráp. de P. Montt"	Diario
20.00	Valdivia	T. Expreso I y II	Diario
		T. Rápido	Diario
		"Ráp. del Calle Calle"	Diario
21.00	Pto. Montt	A. Expreso Supereconómico I	Diario
22.00	Temuco		Diario
22.20	Concepción	A. Expreso	Diario
		"El Super Econ."	Diario
23.00	Concepción	A. Supersalón, Dormitorio y Bar	Diario

(1) Combinación Bus a Concepción.

LLEGADAS A ESTACION CENTRAL

Hora	Procedencia	Categoría	Frecuencia
7.10	Concepción	A. Expreso Supereconómico I	Diario
8.20	Concepción	A. S. salón	Diario
08.20	Temuco	"Ráp. de la Frontera"	Diario
09.00	Pto. Montt	T. Expreso I y II	Diario
09.20	Valdivia	T. Ráp. del Calle Calle	Diario

10.20	Pto. Montt	T. Ráp. de Pto. Montt.	Diario
11.15	Linares	A. Expreso I	Diario
12.10	Pichilemu	T. Locomotora I y II	Diario
13.00	Chillán	T. Expreso I	Diario
13.45	Chillán (1)	A. El Libertador Supersalón, Económica y Bar	Diario
18.00	Concepción	A. Expreso I	Diario
20.05	Linares	A. Expreso I	Diario
21.00	Chillán	T. Ordinario II	Diario
21.15	Concepción	A. Supersalón, Dormitorio y Bar	Diario

21.50	Cartagena	T. Expreso II	Sáb.-Dom.
21.55	Pichilemu	T. Expreso I y II	Diario
22.20	Cartagena	T. Expreso II	Diario
22.25	Talca	A. Expreso I	Diario
22.45	Osorno (1)	A. Ráp. de Los Lagos Supersalón, Económica y Bar	Diario

(1) Combinación con bus de Concepción.

INFORMACIONES Y VENTAS DE PASAJES

Estación Central: Fono 92157. Estación Mapocho: 60923 Avda. Libertador. Bernardo O'Higgins 853 (Galería El Libertador) Fonos: 391818 y 30746. Metro Estación Esc. Militar, local 3 (Galería Sur) Fono 2282983. Servicio Autotrán Avda. Libertador Bernardo O'Higgins 853, fono 31814.



LINEAS AEREAS

SALIDAS NACIONALES

LAN CHILE (Reservas: 578080) LA 094 a las 08.00 a Lima. ca. LA 085 a las 08.10 a Puerto Montt y Punta Arenas. 13.30 a Isla de Pascua. LADECO (Reservas: 728141) LAD 064 a las 08.20 a Lima. ca. LAD 071 a las 08.50 a Puerto Montt y Punta Arenas. las 15.55 a Antofagasta y Calama. LAD 015 a las 17.30 a Temuco. LAD 011 a las 18.30 a Concepción y Temuco. 079 a las 18.45 a Punta Arenas. AERONOR (Reservas: 86357) AN 042 a las 23.00 a Iquique y Arica. (Aeródromo de Cerrillos). ICARO (informes y reservas: 2262837) Vuelos tipo charo a todo el país. (Aeródromo de Cerrillos).

LLEGADAS NACIONALES

LAN CHILE (Informes: 719018) LA 095 a las 17.55 a Iquique. LA 084 a las 16.45 de Punta Arenas y Puerto Montt. LADECO (Informes: 719445) LAD 065 a las 15.30 a Iquique. LAD 070 a las 17.35 de Punta Arenas y Puerto Montt. LAD 023 a las 21.30 de Calama y Antofagasta. LAD 010 de Temuco y Concepción. AERONOR (Informes: 575262) AN 041 a las 14.40 a Iquique y Antofagasta. AN 083 a las 20.10 de Cerrillos. (Aeródromo de Cerrillos).

LLEGADAS INTERNACIONALES

LAN CHILE (Informes: 719018) LA 141 a las 10.10 de Miami y Lima. LA 119-095 a las 17.55 de La Paz. LA 134 de Buenos Aires. LADECO (Informes: 719445) LAD 201 a las 20.50 de Miami. LAD 101 a las 21.15 de Río de Janeiro y Sao Paulo. AEROPERU (Informes: 715035) PL 697 a las 14.40 de Lima. co, Panamá y Lima. PL 692 a las 21.05 de Buenos Aires. AVIANCA (Informes: 734327) AV 080 a las 10.20 de Buenos Aires. AV 021 a las 17.15 de Bogotá con conexión a Los Angeles, México, Panamá, Frankfurt, París, Madrid, San Juan y Santo Domingo. BRITISH CALEDONIAN (Reservas: 81712) BR 682 a las 10.00 de Londres, Recife, Río de Janeiro y Sao Paulo. SAS (Informes: 82737) LAD 101 a las 16.55 de Río de Janeiro. VIASA (Informes: 82402) VA 930 a las 14.45 de Caracas con conexiones de Roma, Milán, Frankfurt, París, Madrid, Lisboa, cas.

SALIDAS INTERNACIONALES

LAN CHILE (Reservas: 578080) LA 094 118 a las 08.00 a Sao Paulo, Río de Janeiro, Recife y Londres. LA 033 133 a las 13.30 a Isla de Pascua y Paqueta. LA 17.25 a Buenos Aires. LA 148 a las 22.30 a Caracas. Nueva York. LADECO (Reservas: 728141) LAD 310 a las 10.00 a Lima y Miami. LAD 100 a las 10.30 a Sao Paulo y Río de Janeiro. 200 a las 18.50 a Mendoza. AEROPERU (Reservas: 715035) PL 697 a las 15.25 a Buenos Aires. PL 692 a las 22.00 a Lima, México y Miami. AVIANCA (Reservas: 81919) AV 080 a las 11.15 directa a con conexión a Caracas. BRITISH CALEDONIAN (Informes: 719337) BR 664 a las 10.00 de Sao Paulo, Río de Janeiro, Recife y Londres. SAS (Reservas: 82736) UC 100 a las 10.00 a Río de Janeiro. 956 a las 13.00 a Río de Janeiro, Copenhague y Estocolmo.

EMERGENCIAS

POSTAS

Posta Central	393451
Ambulancias	394871
La Cisterna	2224422
Nuñoa	2224422
Providencia	2257216
Las Condes	91011
Quinta Normal	2224422
San Miguel	581534
San Bernardo	

AREA NORTE

Hospital San José	370011
Hospital Roberto	
del Río	371011
Hospital Psiquiátrico	371031

CARABINEROS

393451	Prefectura General
2224422	Radio patrullas Central

BOMBEROS

2257216	Area Metropolitana
91011	La Cisterna
2224422	
581534	

AREA ORIENTE

Hospital Salvador	
Hospital Calvo	
Mackenna	
Instituto del Tórax	
Hospital del Trabajador	

NATALICIO DE HOY

Henry W. Longfellow, poeta norteamericano, 1807-1882.

PENSAMIENTO

El nacionalismo es una enfermedad infantil. Es el amor de la humanidad. Albert Einstein, físico alemán, 1879-1955.

encabezado por Juan Pablo Duarte para obtener la independencia dominicana de la dominación haitiana. Es creado el Partido Laborista de la Gran Bretaña.

- 1900 En la Unión Soviética es creado el Ejército Rojo, comandado por León Trotsky.
- 1918 Un incendio destruye el Palacio Municipal de San Salvador.
- 1919 Se incendia el edificio del Reichstag (Parlamento) alemán.
- 1933 Se culpa a los comunistas.
- 1939 La Gran Bretaña y Francia reconocen el gobierno del Generalísimo Francisco Franco en España.
- 1941 Casi ciego, fallece el escritor irlandés James Joyce.

ies van ra Irak

EL OTRO FRENTE

BAGDAD, 26 (LATIN-REUTER).— Iráq dijo hoy que más de 14.500 efectivos iraníes murieron desde el inicio de la ofensiva iraní en la guerra del golfo hace cinco días.

La agencia noticiosa oficial iraní dijo que los iraníes fueron muertos en las dos principales zonas de los últimos embates, en las fronteras de las provincias iraníes de Misan y en una zona situada al este de la ciudad portuaria de Basora, cerca de la cabecera del Golfo Pérsico.

se movilizan nder a Alfonsín

El Partido Radical se propone formar una alianza política del Presidente Raúl Alfonsín con la reactivación económica de la Argentina.

Los comentaristas hoy declaraciones del presidente Alfonsín, César Jaroslavsky, quien sostuvo que los radicales están detrás de la bandera común.

El gobierno confirmó anuncios de una fuente radical que dentro del partido presidido por Alfonsín se está logrando "una activa presencia en las

organizaciones como primer paso para tratar de reactivar la economía que hace 10 días realizó la juventud gubernamental de reordenamiento sindi-

cal, superando una manifestación contraria al proyecto promovido por Alfonsín y Ríos Montt, la finalidad de volcar el sindicalismo, bajo pretexto de promover la democracia.

El gobierno dispuso anoche el "arresto do-

cto Sumari, comandante de instrucción de la 1.ª Brigada de reestructuración de las Fuerzas Armadas del Presidente Raúl Alfonsín, confirma-

mento abierto entre el gobierno, en fun-

ción de la actividad.

ndad no rá a huelgas

Lech Walesa declaró hoy que la proscripción ha cambiado su modo de operar y que ya no

se puede para manifestaciones ni huelgas, sino una

guerra del Premio Nobel de la Paz, en decla-

ración de manifestaciones antigubernamentales y las

manifestaciones antigubernamentales y las

manifestaciones antigubernamentales y las

manifestaciones antigubernamentales y las

manifestaciones antigubernamentales y las

manifestaciones antigubernamentales y las

manifestaciones antigubernamentales y las

manifestaciones antigubernamentales y las

manifestaciones antigubernamentales y las

manifestaciones antigubernamentales y las

manifestaciones antigubernamentales y las



REPUBLICA DE CHILE MINISTERIO DE DEFENSA NACIONAL DIRECCION GENERAL DE MOVILIZACION NACIONAL Relaciones Públicas

La Dirección General de Movilización Nacional INFORMA

SE COMUNICA A LOS CIUDADANOS NACIDOS EN EL AÑO 1965 Y OTROS QUE SE HAYAN INSCRITO PARA CUMPLIR CON SU SERVICIO MILITAR OBLIGATORIO DEL EJERCITO, QUE DEBERAN CONSULTAR LAS LISTAS DE LLAMADOS, LAS QUE SERAN COLOCADAS EN LOS LUGARES DE MAYOR AFLUENCIA DE PUBLICO A PARTIR DEL 29 DE FEBRERO DE 1984 EN TODO EL PAIS.

RELACION DE CANTONES, LOCALES DE PRESENTACION Y FECHA DE LA CONVOCATORIA DEL EJERCITO, DE MARZO DE 1984

CANTON QUE CONVOCA	LOCAL DE PRESENTACION	FECHA DE PRESENTACION
01 "ARICA"	Piscina Olímpica de Arica-Sector Bajo Chinchorro	15-16-MAR-84.
03 "IQUIQUE"	Complejo Deportivo Tadeo Haenke-Tadeo Haenke S/N Playa Brava-Iquique	15-16-17-MAR-84
04 "TOCOPILLA"	Estadio Municipal Avda. Costanera S/N. Tocopilla	15-MAR-84.
05 "CALAMA"	Gimnasio Techado - Eleuterio Ramirez 2010-Calama	15-16-MAR-84.
06 "ANTOFAGASTA"	Estadio Municipal - Avda. Angamos S/N - ANTOFAGASTA	15 al 17-MAR-84.
07 "TALTAL"	Estadio Techado - Avda. San Martín S/N. Taltal	19-MAR-84.
08 "CHAÑARAL"	Estadio Municipal-Merino Jarpa N° 801 - Chañaral	19-MAR-84.
09 "COPIAPO"	Estadio Techado-Libertador Bernardo O'Higgins 750-Copiapó	15 al 17-MAR-84
10 "VALLENAR"	Gimnasio Deportivo Algarrobo-Costanera Sector Sta. Valle-Vallenar	19 y 20-MAR-84.
11 "FREIRINA"	Gimnasio Deportivo-Los Angeles esq. Latorre - Freirina	21-MAR-84
13 "LA SERENA"	Estadio La Portada - Balmaceda S/N - La Serena	15 y 16-MAR-84.
15 "COQUIMBO"	Estadio Municipal-Carmona S/N. - Coquimbo	19 y 20-MAR-84.
20 "SAN FELIPE"	Estadio Municipal - San Felipe	15-MAR-84.
21 "LOS ANDES"	Estadio Centenario-Avda. Chile N° 221 - Los Andes	15 y 16-MAR-84.
22 "QUILLOTA"	Gimnasio Municipal (CORVI), Blanco N° 920 - Quillota	15 al 17-MAR-84.
23 "VALPARAISO"	Estadio Municipal - Playa Ancha - Valparaíso	19-MAR-84.
24 "V. DEL MAR"	Estadio Municipal Sausalito - Viña del Mar	19 al 24-MAR-84.
25 "SANTIAGO"	Estadio Municipal de Conchalí (Local Ex Deportivo E.T.C.) Guanaco esquina José Pérez Cotapos - Conchalí.	15 al 24-MAR-84.
26 "SANTIAGO"	Estadio Municipal de Pudahuel-Francisco Eyzaguirre 921-Pudahuel Parque O'Higgins - Plaza Ercilla - Santiago Colegio Salesianos, San Isidro Esq. Coquimbo - Santiago Parque O'Higgins - Parvulario Cema - Santiago Avda. Blanco Encalada N° 1724 - Santiago Avda. Pedro Montt N° 2122 - Santiago	19-MAR-84. 15 y 19 al 22-MAR-84. 15 al 17-MAR-84. 15 y 16-MAR-84. 19-MAR-84. 19-MAR-84.
27 "SANTIAGO"	Gimnasio Obreros Municipales-Avda. Apoquindo N° 6887-Las Condes. Media Luna Predio Militar - Peldehue Gimnasio Manuel Plaza - Irarrázaval N° 5631-Nuñoa Escuela O-227-Avda. Larraín N° 9600 - Peñalolén Parque O'Higgins - Jardín Infantil - Santiago	15 y 16-MAR-84. 15 al 17-MAR-84. 15 y 16-MAR-84. 19-MAR-84. 19 al 24-MAR-84.
28 "SANTIAGO SUR"	Gimnasio Municipal-Manuel Rodríguez S/N. - Puente Alto.	15-MAR-84.
29 "PTE. ALTO"	Gimnasio Consejo Local de Deportes-Esmeralda S/N.-Talagante	15-MAR-84.
30 "TALAGANTE"	Estadio Huracán-San Pedro esq. México-Llolleo-San Antonio	15 y 16-MAR-84.
32 "SN. ANTONIO"	Estadio Municipal-O'Higgins S/N.-San Bernardo	15 y 17-MAR-84.
33 "SN. BERNARDO"	Gimnasio Hermógenes Lizama-Avda. Bdo. O'Higgins 269-Rancagua	15 al 24-MAR-84.
36 "RANCAGUA"	Complejo Deportivo Estadio Techado-Avda. Manso de Velasco S/N. San Fernando	15-MAR-84.
41 "SN. FERNANDO"	Gimnasio Cubierto. O'Higgins N° 700 - Curicó	15-MAR-84.
42 "CURICO"	Gimnasio Municipal - 2 Norte, entre 5 y 6 Oriente-Talca	15 y 16-MAR-84.
44 "TALCA"	Estadio Municipal - San Francisco S/N. CAUQUENES	15-16-MAR-84.
49 "CAUQUENES"	Gimnasio Techado "IGNACIO CARRERA PINTO". Rengo S/N. LINARES.	15-16-17-MAR-84.
51 "LINARES"	Estadio Municipal - Pedro Aguirre Cerda S/N. CHILLAN	15-16-19-20-MAR-84.
55 "CHILLAN"	Estadio Atlético - Avda. Collao S/N. CONCEPCION	15-16-19-20-21-22-MAR-84.
61 "CONCEPCION"	Estadio Fiscal - Arturo Prat S/N. LOS ANGELES	15-16-MAR-84.
67 "LOS ANGELES"	Cuartel de Carabineros - MULCHEN	19-20-MAR-84.
69 "MULCHEN"	Consejo Local de Deportes - John Kennedy S/N. ANGOL	15-19-20-MAR-84.
70 "ANGOL"	Gimnasio Municipal - Cruz S/N. - COLLIPULLI	19-MAR-84.
71 "COLLIPULLI"	Gimnasio Municipal - Santa Cruz 425 - TRAIGUEN	15-MAR-84.
72 "TRAIGUEN"	Gimnasio Fiscal N° 1 - Pisagua N° 800 - VICTORIA	15-MAR-84.
73 "VICTORIA"	Gimnasio Municipal - Yungay N° 796 - CURACAUTIN	15-MAR-84.
74 "CURACAUTIN"	Gimnasio Municipal - Balmaceda Esq. Bilbao - LAUTARO	15-MAR-84.
75 "LAUTARO"	Gimnasio Municipal - Ernesto Riquelme S/N. NUEVA IMPERIAL.	15-16-17-MAR-84.
76 "NVA. IMPERIAL"	Gimnasio Municipal - San Martín N° 701 - TEMUCO	15-MAR-84.
77 "TEMUCO"	Cuartel de Carabineros - LONCOCHE	19-20-21-MAR-84.
79 "LONCOCHE"	Gimnasio Municipal - Bdo. O'Higgins S/N. PANGUIPULLI	21-MAR-84.
80 "PANGUIPULLI"	Gimnasio Fiscal - Angel Muñoz N° 025 - VALDIVIA	15-MAR-84.
81 "VALDIVIA"	Coliseo Municipal - Avda. Pedro Montt S/N. VALDIVIA	16-MAR-84.
	Gimnasio Escuela N° 3-Santiago Bueras 1839 VALDIVIA	17-MAR-84.
	Gimnasio Particular Las Animas - Pedro Aguirre Cerda N° 398- VALDIVIA	20-MAR-84.
82 "LA UNION"	Gimnasio Fiscal - Riquelme S/N. - LA UNION	15-MAR-84.
84 "OSORNO"	Gimnasio Particular Español - Santa Elisa S/N. OSORNO	15-MAR-84.
	Gimnasio Particular SIRIO - Mackenna S/N. - OSORNO	16-19-MAR-84.
	Estadio Municipal - O'Higgins esquina Eleuterio Ramirez - RIO NEGRO	19-20-MAR-84.
85 "RIO NEGRO"	Gimnasio Municipal - Lota N° 135 - PUERTO MONTT	15-MAR-84.
88 "PTO. MONTT"	Gimnasio Municipal - Pedro Aguirre Cerda S/N.	15-MAR-84.
93-A "CHAITEN"	Gimnasio Fiscal - PUERTO AYSÉN	15-MAR-84.
94 "AYSEN"	Gimnasio Fiscal - COYHAIQUE	16-MAR-84.
95 "COYHAIQUE"	Gimnasio Fiscal - CHILE CHICO	17-MAR-84.
96 "CHILE CHICO"	Sala. Usos Múltiples - Ignacio Carrera Pinto esq. Miraflores - PUERTO NA- TALES	15-MAR-84.
97 "PTO. NATALES"	Estadio Fiscal - Enrique Abello S/N. - PUNTA ARENAS	15-MAR-84.
98 "PUNTA ARENAS"	Centro Atención Sanitaria - Mariano Guerrero S/N. PORVENIR	16-MAR-84.
99 "PORVENIR"		

¿NO LE PAGAN ARRIENDO?

- Sacamos a su arrendatario y cobramos su deuda. Sin anticipo de honorarios.
- Consultas sin compromiso.

TEATINOS 251-OF. 308
TELEFONO 61548
De 16 a 20 horas

Resultados del Club Hípico

1ª Carrera.— 1.000 metros.— Índice 10 al 2.

	Bol.	Pag.
1º (1) BALUARTE, 57, por Balouf y Estanciera, del Stud "Cinco Hermanos". Jinete: Nelson Urrutia	784	\$ 10,10
2º (2) Chispero, 56 P. Cerón	2.276	3,50
3º (10) Datury, 53 E. Suárez	529	15,00
4º (8) Nasperpe, 55 J. Berrios	375	21,20
5º (11) Pa Mi Solo, 52 J. Díaz	630	12,60
6º (6) Ojo Ardiente, 56 L. Ramos	2.185	3,50
7º (3) Detective, 56 F. García	542	14,70
8º (5) Lourdes, 56 L. Toro	2.715	2,90
9º (12) Zitella, 50 R. Jara	137	58,10
10º (9) Side Story, 54 R. Miranda	497	16,00
11º (4) Karikal, 56 J. Duarte	88	90,40
12º (13) Bruquilla, 51 O. Díaz	288	27,60
13º (7) Benidorm, 55 H. Berrios	323	24,60

Total: 11.369
 Ganada por 1 cpo., el 3º a 1 1/4 cpo., el 4º a cbza., el 5º a cbza. y el 6º a 1 1/2 cpo.— Tpo.: 0.59.— Prep.: Luis Herrera.— Corrieron todos.— Div.: \$ 10,10, \$ 3,00, \$ 2,30 y \$ 3,80.

2ª Carrera.— 1.100 metros.— Condicional para machos y hembras de 4 años y más no ganadores.

	Bol.	Pag.
1º (7) SABEDOR, 56, por Jauja y Sansovina, del Stud "Masior". Jinete: Oscar Jara	1.753	\$ 2,90
2º (1) Abu Simbel, 52 H. Olivarez	392	12,80
3º (2) All Over, 56 L. Ramos	1.470	3,40
4º (13) Produccion, 51 R. Arrué	398	12,60
5º (14) Suerte Grande, 53 J. Toro	513	9,80
6º (11) Palm Fire, 51 C. Delgado	1.142	4,40
7º (12) Potentada, 52 O. Díaz	690	7,30
8º (6) Pierre, 56 O. Jara	513	9,80
9º (8) Silverio, 52 R. Jara	50	100,50
10º (4) Dunlop, 56 H. Mena	89	56,50
11º (5) Espejuelo, 56 R. Miranda	133	37,80
12º (15) Timonada, 52 J. Muñoz	27	186,10
13º (10) Celadora, 53 J. Olmos	10	502,60

Ganada por 2 cpos., el 3º a 1 1/2 cpo., el 4º a 1 cpo., el 5º a 1 1/4 cpo. y el 6º a cbza.— Tpo.: N.S.T.— Prep.: Milton Rodríguez.— No corrieron: (3) Buscado y (9) Buena Conducta.— Div.: \$ 2,90, \$ 1,30, \$ 2,70 y \$ 1,40.

3ª Carrera.— 1.100 metros.— Condicional.— Para potrillos de 2 años no ganadores.

	Bol.	Pag.
1º (12) TUMULTO, 56, por Table Play y Turn Green, del stud "Sersol". Jinete Claudio Leighon	623	10,30
2º (8) Punch, 56 M. Santos	1.155	5,50
3º (3) Canta y No Llores, 56 F. Díaz	679	9,40
4º (6) Paranoico, 56 R. Pérez	498	12,80
5º (4) Estudioso, 56 E. Guzmán	677	9,40
6º (5) Pampero, 56 N. Urrutia	1.067	6,00
7º (9) Quilantaro, 56 S. Vázquez	3.673	1,70
8º (10) Reginald, 56 L. Toro	204	31,40
9º (1) Bajial, 54 H. Berrios	51	125,50
10º (2) Balsero, 56 L. Ramos	93	68,80
11º (11) Surel, 54 C. Delgado	79	81,00
12º (7) Pecado, 56 P. Cerón	345	18,50

Ganada por 2 1/2 cpos., el 3º a 1 1/4, el 4º a 1 cpo., el 5º a 2 1/2, y el 6º a pzo. Tpo. 1.04 3/5. Prep. Pedro Polanco. Corrieron todos. Div. \$ 10,30, 2,00, 1,70 y 2,10.

4ª Carrera.— 1.200 metros.— Índice: 11 al 3.

	Bol.	Pag.
1º (9) DAHL, 52, por Sharp Eyed Quillo y Discordia, del stud "Navegante". Jinete Leopoldo Cornejo	246	37,70
2º (12) Lunaria, 51 J. Romero	1.885	5,00
3º (16) Andariego, 48 H. Olivares	409	22,70
4º (13) Platero, 51 J. Duarte	815	11,40
5º (1) Viandante, 56 P. Castillo	2.891	3,20
6º (14) Poderio, 51 F. Díaz	1.213	7,60
7º (6) Via Rápida, 54 J. Muñoz	936	9,90
8º (6) Escolar, 55 C. Leighon	941	9,90
9º (4) Rondalla, 55 A. Poblete	431	21,20
10º (11) Efrain, 51 M. Aranda	763	12,20
11º (7) Zampartortas, 54 S. Zúñiga	1.445	6,40
12º (8) Zapallar, 54 H. Berrios	213	43,60
13º (10) Jagua, 52 M. Olguín	263	35,30
14º (5) Valladolid, 54 L. Cifuentes	605	15,30
15º (15) Bronceador, 50 F. López	33	281,20
16º (2) Confiadita, 55 O. Jara	200	46,40

Ganada por 2 cpos., el 3º a cbza., el 4º a pzo., el 5º a 1/2 cpo., el 6º a 1/2 cbza. Tpo. 1.11 1/5. Prep. Andrés Yunusic. Corrieron todos. Div. \$ 37,70, 9,90, 3,20 y 7,80.

5ª Carrera.— 1.000 metros.— Condicional.— Para potrillos de 3 años no ganadores.

	Bol.	Pag.
1º (12) POLIGA, 56, por El Tirol y Pura del stud "Poliga". Jinete Luis Cifuentes	3.038	3,40
2º (18) Troyanero, 56 J. Romero	284	36,30
3º (9) Muy Serio, 56 O. Jara	1.288	8,00
4º (4) Glenn, 56 C. Calleguillos	85	121,50
5º (11) New Look, 54 J. Orellana	245	42,10
6º (7) Lionel, 52 R. Jara	445	23,20
7º (14) Ritmo, 54 R. Arrué	1.097	9,40
8º (1) Amoroso, 52 C. Pezoa	1.233	8,40
9º (17) Treile, 56 L. Cornejo	1.547	6,70
10º (6) Kabir, 56 E. Guzmán	2.151	4,80
11º (15) Sopillo, 54 H. Berrios	55	187,70
12º (2) Balcarce, 56 R. Miranda	54	191,20
13º (13) Preclaro, 52 H. Berrios	208	49,60
14º (8) Mr. Moon, 56 J. Berrios	2.309	4,50
15º (10) Neleo, 56 R. Pérez	267	38,70
16º (3) Crazy Horse, 54 S. Garrido	35	295,00
(5) Gold Fisch (rodó), 55 R. Vargas	63	163,90
(16) Toplis (rodó), 54 C. Delgado	347	29,70

Total 14.751
 Ganada por 5 1/2 cpos., el 3º a 1/2, el 4º a 1/2 cpo., el 5º a 1 1/4, el 6º a cbza. Tpo. 0.58 2/5. Prep. Ernesto Inda S. Corrieron todos. Div. \$ 3,40, 2,20, 7,00 y 2,60.

6ª Carrera.— 1.600 metros.— Clásico, Premio Ismael Tocornal.

	Bol.	Pag.
1º (2) VAQUERIZO, 60, por Pufayo y Vaquera, del stud "Teo". Jinete: Oscar Silva	35	295,00
2º (4) Vamos Bien, 56 F. Díaz	63	163,90
3º (1) Pirque, 61 J. Pérez	347	29,70

Ganada por 3 cpos., el 3º a 2 1/2 cpos. Tpo. 1.36 4/5. Prep. Oscar Silva. No corrió: (3) Asomadita. Trifecta exacta N° 11. Div. \$ 2,00.

7ª Carrera.— 1.600 metros.— Índice: 13 e inferiores.

	Bol.	Pag.
1º (5) NATUSITA, por 54, por Torrens y Mi Natita, del stud "Los Paltos". Jinete Manuel Santos	3.525	3,10
2º (3) Tucapel, 55 S. Vázquez	4.937	2,20
3º (1) Catapilco, 55 M. Aranda	1.721	6,40
4º (10) Topacio, 49 J. Muñoz	809	13,50
5º (4) African Chairman, 54 J. Díaz	1.844	5,90
6º (11) Torrentino, 49 M. Vergara	676	16,20
7º (8) Clever Princess, 52 L. Cornejo	1.045	10,50
8º (2) Coverlinda, 55 M. Olguín	418	26,20
9º (12) Poquita Ropa, 48 J. Orellana	548	20,00
10º (6) Pindoll, 53 H. Berrios	117	93,60

Total 15.640
 Ganada por 1 3/4 cpo., el 3º a 3 1/4, el 4º a 1 cpo., el 5º a 1 cpo., el 6º a pzo. Tpo. 1.36 3/5. Prep. Patricio Baeza. No corrieron: (7) Tanto Amor y (9) Inclemencia. Div. \$ 3,10, 1,70, 1,50.

8ª Carrera.— 1.200 metros.— Índice 19 al 14.

	Bol.	Pag.
1º (6) MURMURING BEAU, 53, por Maribeu y Murmuring Miss, del Stud "Blackie". Jinete: Luis Muñoz	7.484	\$ 1,90
2º (5) Arrabal, 53 P. Cerón	3.086	4,60
3º (12) Churqui, 51 P. Castillo	1.619	8,80
4º (3) Escarapelo, 54 S. Azócar	562	25,40
5º (7) Próspera, 53 J. Díaz	1.563	9,10
6º (15) Sir John, 51 L. Cornejo	1.141	12,50
7º (8) Say Less, 53 R. Jara	386	37,00
8º (9) Mochete, 52 M. Aranda	979	14,60
9º (4) Alfili, 53 H. Berrios	454	31,50
10º (14) Kiss Me Much, 51 O. Jara	188	76,00
11º (11) Antonello, 51 F. Díaz	571	25,00
12º (13) Hombón, 51 M. Santos	217	65,90
13º (2) Bye Bye, 54 R. Pérez	560	25,50
14º (10) Pinita, 52 E. Suárez	91	157,10
15º (1) Pena, 56 J. Berrios	1.519	9,40
16º (16) Hip Hurrá, 52 J. Romero		Descartado

Total: 20.420
 Ganada por pzo., el 3º a 1/2 pzo., el 4º a 2 1/4 cpos., el 5º a pzo. y el 6º a cbza.— Tpo.: 1.10 3/5.8 Prep.: José Melero.— Div.: \$ 1,90, \$ 1,40, \$ 1,50 y \$ 1,80.

9ª Carrera.— 1.200 metros.— Índice 42 al 27.

	Bol.	Pag.
1º (9) RELOLA, 51, por Rigel II y Mi Lola, del Stud "George Sloan". Jinete: Roberto Pérez	3.384	\$ 4,10
2º (11) Determinada, 49 P. Castillo	2.916	4,80
3º (12) Florindo, 49 J. Berrios	721	19,40
4º (8) Alcalde, 52 G. Pinto	269	52,00
5º (7) Strogonoff, 56 C. Leighon	2.822	5,00
6º (3) Prolijo, 59 A. González	2.741	5,10
7º (4) Naval, 58 J. Díaz	1.024	13,70
8º (1) Galiano, 61 N. Urrutia	3.641	3,80
9º (5) Nata, 58 L. Muñoz	1.895	7,40
10º (2) Santiamén, 50 E. Suárez	416	33,60
11º (2) Barbón, 60 M. Alvarez	173	80,90

Total: 20.002
 Ganada por 2 cpos., el 3º a 2 1/4 cpos., el 4º a pzo., el 5º a pzo. y el 6º a 1/2 cpo.— Tpo.: 1.10.— Prep.: Alvaro Breque.— No corrió: (6) Castañero.— Div.: \$ 4,10, \$ 1,80, \$ 1,90 y \$ 2,90.

10ª Carrera.— 1.600 metros.— Índice: 17 al 14.

	Bol.	Pag.
1º (1) DUVAN, 55, por Desván y Rosamunda, del Sr. Lindorfo Díaz G., Jinete Alberto Poblete	1.419	12,10
2º (16) Panterita, 52 M. Aranda	1.532	11,10
3º (14) Tassulinha, 52 L. Cifuentes	2.114	8,10
4º (6) Falera, 53 J. Muñoz	8.044	2,10
5º (17) Trompetista, 52 F. Díaz	621	27,70
6º (9) Payanca, 53 N. Urrutia	7717	22,30
7º (7) El Sur, 52 S. Vázquez		corral Falera
8º (4) Severina, 54 M. Olguín	1.960	8,80
9º (2) Pontius Pilate, 55 P. Cerón	2.006	8,60
10º (13) Chaval, 52 O. Jara		corral Tassulinha
11º (11) Reforzado, 52 L. Cornejo	809	21,20
12º (3) Bless Light, 53 J. Díaz	2.216	7,80

Ganada por cbza., el 3º a 1 1/4, el 4º a pzo., el 5º a 1 1/4, y el 6º a 1 3/4. Tpo. 1.36 1/5. Prep. Lindorfo Díaz. Corrieron todos. Div. \$ 12,10, 2,90, 2,60, y 3,10. Pollón de Oro, grupo N° 1.

11ª Carrera.— 1.200 metros.— Condicional.— Para potrancas de 3 años no ganadoras.

	Bol.	Pag.
1º (11) MY LADY, 52, por Mediatore y Maxie, del stud "Manguzal". Jinete José Muñoz	630	23,90
2º (12) Pavial, 53 L. Ramos	4.437	3,40
3º (6) Extrañada, 53 M. Aranda	2.044	7,40
4º (13) Periódica, 53 J. Berrios	999	15,10
5º (8) Hipoteca, 49 J. Vergara	515	29,30
6º (14) Profana, 53 L. Cifuentes	587	25,70
7º (15) Quechua, 53 M. Olguín	291	51,80
8º (17) Tira Risas, 49 M. Astudillo	272	55,40
9º (18) Troyaluz, 53 J. Romero	436	34,60
10º (9) Kamani, 51 F. Plaza	75	200,90
11º (16) Siluetita, 51 J. Orellana	729	20,70
12º (10) Mosca, 53 L. Cornejo	1.802	8,40

Ganada por 2 1/2 cpos., el 3º a 1/2 cpo., el 4º a 1/2 cbza., el 5º a cbza., el 6º a 1 1/4. Tpo. 1.11 3/5. Prep. Miguel Baeza. No corrió: (2) Altair. Div. \$ 23,90, 3,80, 1,60 y 2,30. Pollón de Oro, grupo N° 2.

12ª Carrera.— 1.200 metros.— Índice: 25 al 18.

	Bol.	Pag.
1º (1) MULATA, 56, por Maracaibo y Flautera del Sr. Raúl Phillips T., Jinete Alberto Poblete	576	\$ 19,40
2º (13) Motel 50 M. Aranda	664	16,90
3º (9) Bocaza 53 J. Orellana	125	89,60
4º (3) Calcu 55 N. Urrutia	561	20,60
5º (8) Pirulo 54 J. Berrios	2597	4,30
6º (10) Golden Reason 53 J. Muñoz	982	11,40
7º (11) Bail 50 J. Duarte	1046	10,70
8º (2) Renacimiento 56 S. Vázquez	3348	Fav. 3,30
9º (16) Cometido 49 L. Menghini	793	14,10
10º (15) Baby Girl 49 P. Castillo	465	24,10
11º (14) Náutico 50 L. Toro	1807	6,20
12º (4) Capataz 55 M. Alvarez	545	20,50
13º (5) Beware 54 L. Cifuentes	602	18,60
14º (6) Kukanan 54 P. Cerón	1894	5,90
15º (12) Payaso 49 N. Vargas		corral-Bail

Total: 16.005
 Ganada por 1/2 cpo., el 3º a 1/2 cpo., el 4º a cbza., el 5º a 3/4, el 6º a 3/4. Tiempo: 1.10 2/5. Prep. Victorino Romo. No corrió: (7) Mocita Curiosa. Div. \$ 19,40; \$ 7,20; \$ 5,60 y \$ 15,50.



VAQUERIZO: galopó a sus rivales en la central del Club Hípico, premio nacional, de una milla. Con facilidad enduro y faltando 200 metros, sacó tren a "Vamos Bien".

Pollón de Oro

5 tarjetas con 12 p...

Pollón de Oro: Se jugaron 34.986 tarjetas. Cinco de ellas acertaron doce válidas y por, ello percibirán \$ 115.640. Otras cincuenta y dos, por su parte, hicieron once puntos y recibirán \$ 3.180. Pozo garantizado para la reunión de pasado mañana 700 mil pesos.

Boletas de Pronósticos:

Una boleta alcanzó puntaje de 39 puntos. Cobrará \$ 151.830. El registro de la ganadora es 16.408 jugada en la sucursal Rotonda.

Triple inicial: 704 vales acertados con el triunfo de BALUARTE. Valor de enganche: \$ 860. Segunda etapa: SABEDOR tenía 257 vales. Valor de enganche \$ 3.180. Tercera etapa: TUMULTO tenía 15 vales. Cobraron \$ 34.750. A segundo lugar, 29 vales. Cobraron \$ 4.490.

5 y 6. Primera etapa: DAHL tenía 169 vales. Valor del enganche. \$ 3.430. Segunda etapa: POLIGA, tenía 47 vales. Enganche \$ 6.110. Tercera etapa: JUEGA, tenía 312 vales. Cobran \$ 53.300. do lugar, 45 cobran \$ 6.820.

13ª Carrera. 1.000 metros. Índice: 15 al 9.

	Bol.	Pag.
1º (2) Le Trouseau 55, por Potencial II y Don't Push del Stud "Cinco Hermanos". Jinete Roberto Pérez		
2º (7) Tacua 53 N. Urrutia		
3º (8) Ocre 52 L. Menghini		
4º (9) Tebeso 52 J. Orellana		
5º (3) Llamazo 53 P. Cerón		
6º (12) Resson 51 J. Berrios		
7º (4) Babor 54 L. Cornejo		
8º (13) Staff 51 G. Pezoa		
9º (14) Horst 49 J. Olmos		
10º (10) Balux 51 J. Duarte		
11º (5) Campos Gris 54 J. Tobar		
12º (6) Abadía 53 J. Díaz		
13º (1) Damasquinado 54 L. Ramos		
14º (15) Yavana 50 M. Aranda		
15º (11) Justo 52 R. Miranda		

Ganada por cbza., el 3º a pzo., el 4º a 1/2 cpo., el 5º a 1/2 cpo. y el 6º a 1/2 cpo. Tpo. 0.58 3/5. Prep. Luis Herrera. Corrieron todos. Div. \$ 1,90; \$ 2,10 y \$ 3,60.

14ª Carrera. 1.200 metros. Índice 14 al 10.

1º	(11)	SE JUEGA, 53 por El Oriental y Simone, del stud "Curiche". Jinete Manuel Santos
2º	(13)	Catamarqueña 52 P. Cerón
3º	(9)	Palmeña 53 J. Romero
4º	(12)	Teodoro 53 J. Díaz
5º	(4)	Acuciosa 54 F. Díaz
6º	(14)	Bastonazo 51 L. Cifuentes
7º	(10)	Salpicada 53 O. Jara
8º	(6)	Actor 52 S. Garrido
9º	(5)	Circe 54 S. Vázquez
10º	(15)	Big yos 51 J. Muñoz
11º	(8)	En Ti Confío 53 R. Miranda
12º	(7)	Comme Ci 53 C. Leighon
13º	(2)	Haiti 55 L. Muñoz
14º	(1)	Broker's Boy 55 J. Olmos
15º	(3)	Oliver 55 E. Guzmán

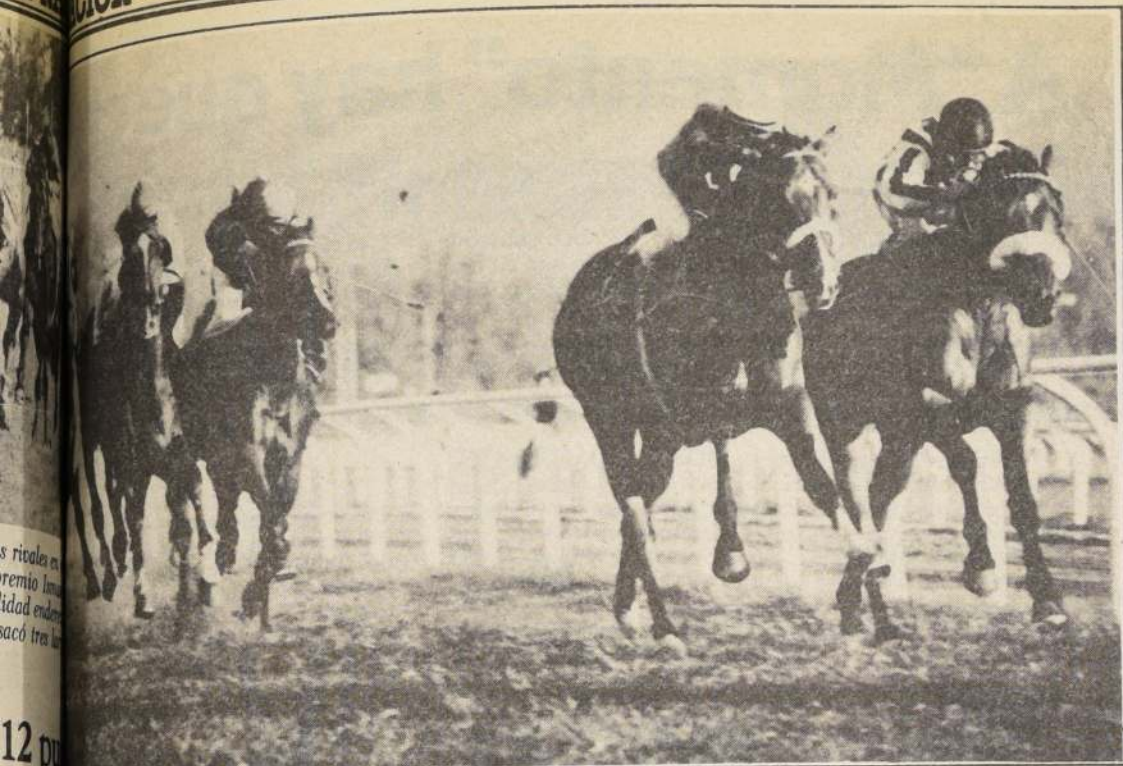

MACACO MUNICIPAL DE VIÑA DEL MAR. Media cabeza fue la que sacó MOVEDIZO al favorito PUTIFAR en la justa central del viernes en el recinto porteño. La justa sacó 1 millón de pesos al pupilo de Teófilo Jacial.

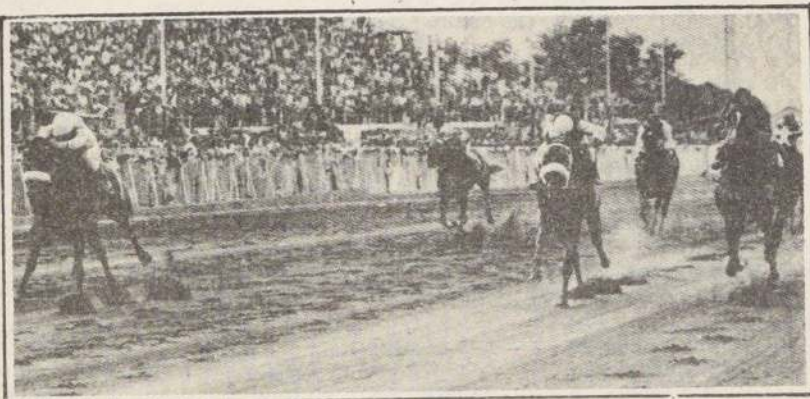

MACACO, ganador del clásico "Gonzalo Larraín Gandarillas", corrido en el Hipódromo Chile, montado por Fernando Díaz, ganando por la clara ventaja de un y medio cuerpo a Mantenón.

GRAFICAS VIÑAMARINAS

Por Roberto Guerrero y Marcos Solís, enviados especiales

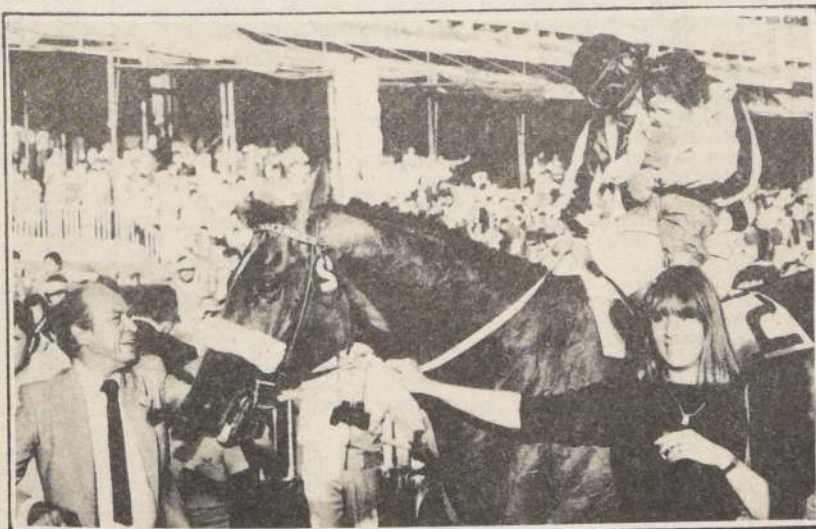

PARA LA POSTERIDAD. Fernando Díaz, conductor de Movedizo, entrega el triunfo a su pequeña hija de menos de un año de edad. El jockey fue el artífice de la sensacional ganancia del cinco años.

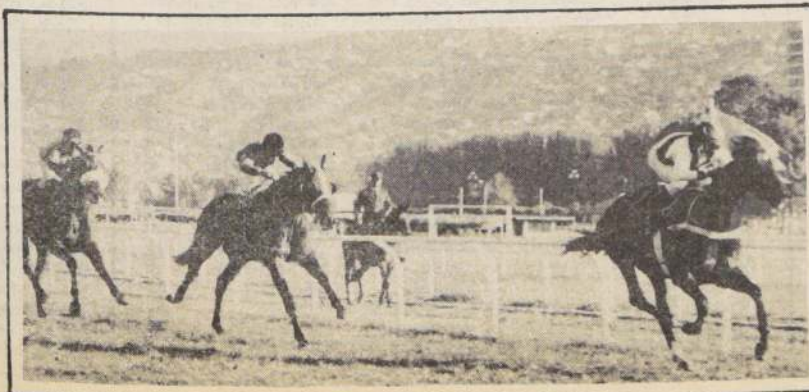

Inauguró Mauricio Serrano

Nueva cara de "La Palma"

La máxima autoridad de la pista de arena entregó oficialmente la tribuna de Accionistas y Sala de Directorio

La nueva tribuna de accionistas y sala del directorio fueron entregadas oficialmente por Mauricio Serrano, presidente del Hipódromo Chile, el sábado en medio de un clima de optimismo y esperanzas por la fiesta hípica que se avecina para el 10 de marzo en ese terreno.

El máximo directivo fue claro en manifestar que los únicos beneficiados con la entrega es el público asistente, por lo que esta conquista lo llenaba de satisfacción. Asimismo aseguró que en la medida que nuevas dependencias se vayan remodelando, mejor será la imagen del recinto para los ilustres visitantes que dentro de las siguientes semanas arribarán a Chile.

TREINTA MILLONES DE PESOS

Obras por un valor total de 30 millones de pesos realizó la entidad de Plaza Chacabuco con motivo de la celebración del IV gran evento continental. Entre los diversos trabajos destacan el remozamiento y ampliación de los locales antes aludidos. Ello permitió triplicar la capacidad total y duplicar el número de butacas de 500 a 1.000, redundando todo en una mayor comodidad para los asistentes. De la misma forma en la Sala del Directorio cabrá el doble que comúnmente podía alojar en los actos de premiación.

MESES DE LABOR

Las obras que recientemente fueron entregadas se iniciaron el 19 de diciembre y demoraron aproximadamente dos meses en materializarse.

Estuvo a cargo de la faena la empresa "Ingeniería y Construcción, Sigros Ltda.", bajo la dirección del arquitecto Cristián de Groot.

Igualmente se están llevando a efecto los trabajos de pintura total del hipódromo, que deberá mostrar su mejor cara para el día clave.

RECINTO DE PROPIETARIOS

Uno de los sectores más hermosos de la entidad es el ya inaugurado recinto de propietarios, que fue entregado con motivo de la celebración del Saint Leger el 3 de diciembre del año pasado. Hay que destacar con qué agrado recibieron el hermoso sector los dueños de caballos de carrera, quienes sólo tuvieron elogios para los que permitieron cumplir con uno de los anhelos mayores de esa agrupación.



ERNESTO GUAJARDO. Desde que adjudicó las mil carreras hace dos semanas, ha mantenido su avance en la pista viñamarina. En la actualidad es uno de los más ganadores de ese recinto. En la fotografía lo vemos junto a YAITI.

YAITI. Por solventes dos cuerpos y tres cuartos se impuso en handicap de 1.300 metros, donde marcó 1 minuto y 19 segundos clavados. Cinco pesos y setenta centavos dio de sport.



MOMENTO dejó en claro que su primera opción en el Latinoamericano es una realidad tan palpable como el tiempo que marcó en la sesión dominical del Hipódromo Chile. El pupilo de Romero Cares avaló estar insuperable, hecho que descartó los comentarios de estar lesionado producto a una caída en un galope hace algunos días.

Cumplió extraordinario cotejo

A "Momento" hay que cre

Los nominados para el IV Latinoamericano continúan en forma incesante y magnífica su preparación para el máximo evento del continente. En el reducto palmeño, los locales MOMENTO, FABBIANI y JOVIAL salieron muy temprano a la cancha el domingo, lo que no fue obstáculo para que miembros de la prensa, profesionales y aficionados se congregaran en buena cantidad para observar el accionar de nuestros representantes.

Todos, ciertamente, debieron quedar muy optimistas. Cada uno de ellos evidenció extraordinaria postura y espléndida condición física.

El pupilo de Sergio Romero, MOMENTO, se llevó justificadamente los mayores aplausos con su registro para 1.865 metros. El hijo de Proposal y Mundana, conducido por Sergio Vásquez recorrió la distancia en 1.56 4/5, con las siguientes parciales: 1.45 4/5 para la vuelta (1.665 metros); 1.14 1/5 para los últimos 1.200 y 32 para los postreros 500. Finalizó en 12 1/5.

Su cotejo esfumó todas aquellas preocupaciones que se

hicieron sentir a mediados de la semana y cayó al suelo junto a su jockey.

FABBIANI, junto a Sergio Vera, trajo 1.48 clavados. Sus parciales: 32 2/5 para los 200. JOVIAL, realizó el cotejo sobre dos kilómetros. Dirigido por Fernando la distancia en 2.10, última vuelta en 1.32 y postreros 200 en 13 3/5. En el MASTER "movió" 800 en 48 3/5, con González.

SERGIO VÁSQUEZ

"El apronte del potrillo me parece que no lo exigí mayormente y de todas con grandes tiempos y lo importante es que cada día estoy más seguro de que el Latinoamericano es la mejor". El destamper su entusiasmo y su confianza en que rá con éxito el favoritismo.

Club Hípico

(Miércoles, 29 de febrero de 1984)

1ª CARRERA a las 15.00 Hrs. 1.000 Mts. Ind. 14 al 10. 1ª Triple N° 1

328 J. Inda	2-16	1 Babor	54 J. Barraza	5
371 C. López	10c-9	2 Broke's Boy	54 L. Murillo	10
377 J. Cavieres A.	2-4-1	3 Iraquí	54 S. Vásquez	2
329 C. Tapia	7-8-1	4 Don Diego	53 O. Jara	6
381 P. Polanco	9-1-8	5 Florenciano	53 N.N.	7
381 L. Herrera	13h-5	6 Llamazazo	53 R. Pérez	4
381 H. Miranda	14	7 Tapahuire	53 D. Basoalto	11
380 E. Castro	3-15	8 Lucky	52 M. Vergara	8
380 O. Manso	13h-13	9 Maciego	50 M. Santos	12
380 E. Beuzenberg	5-6	10 Pardita	50 F. Díaz	1
329 P. Melero	1v-4	11 Yavana	50 M. Aranda	3
381 A. Martínez	15	12 Churro (D)	52 L. Ramos	9

GRUPOS: 1 (1 al 3) 2 (4 al 7) 3 (8 al 11). Descartado el N° 12 Churro.

2ª CARRERA a las 15.30 Hrs. 1.000 Mts. Cond. M y H 4 no Ganad. 2ª triple N° 2.

329 M. Rodríguez	4-9	1 Abu Simbel	56 H. Olivarez	5
330 A. Valdes	6-3-3	2 All Over	56 L. Ramos	10
266 M. Rodríguez	9h-10	3 Buscado	56 L. Menghini	13
330 E. Inda	9-7	4 Espejuelo	56 N.N.	2
302 A. Donati	9-7	5 Haquin	56 N.N.	6
167 A. Jaque	15v	6 Pichanguero	56 N.N.	7
330 M. Rodríguez	2-9	7 Sabedor	56 O. Jara	4
330 A. Jaque	11-11	8 Silverio	56 R. Jara	11
1 L. Guerrero	15-14	9 Bora Boreal	53 N.N.	8
330 E. Cortez	7-8	10 Buena Conducta	53 P. Plaza	15
226 R. Maggi	8v-12	11 Mascarella	53 N.N.	12
330 A. Bagú	4	12 Palm Fire	53 C. Delgado	1
330 E. Ovalle	2	13 Potentada	53 R. González	14
330 C. Zúñiga	6-5	14 Producción	53 R. Arrué	3
330 O. Manso	5h-6	15 Suerte Grande	53 N.N.	9

GRUPOS: 1 (1 al 5) 2 (6 al 10) 3 (11 al 15).

3ª CARRERA a las 16.00 Hrs. 1.600 Mts. Ind. 35 al 25 Handicap. 3ª Triple N° 1.

348 O. Martínez	Reap.	1 Barko Pirata	58 L. Valencia	5
2437 J. Cavieres A.	Reap.	2 Torremar	58 N. Urrutia	2
278 O. Silva	1-5-3	3 Hawker	56 L. Muñoz	6
323 J.L. Melero	5	4 Bahiana	55 J. Barraza	7
375 O. Medina	6v-1	5 Tic Tac	55 S. Vásquez	4
267 A. Breque	3-1	6 Bold Smile	51 R. Pérez	8
375 E. Beuzenberg	3-4-2	7 Guantnamo	50 F. Díaz	1
337 L. Díaz	4-4-9	8 Pastel	50 J. Duarte	3
337 L. Díaz	1-4-1	9 Higua	49 M. Santos	9

GRUPOS: 1 (1 al 3) 2 (4 al 6) 3 (7 al 9).

4ª CARRERA a las 16.30 Hrs. 1.000 Mts. Cond. M. y H. 3 años Gan. 1ª "5 y 6".

372 C. López	3-2-1	1 Antonello	55 N.N.	5
380 L. Herrera	6-4	2 Baluarte	55 N.N.	10
380 L. Herrera	4-2-2	3 Le Trousseau	55 N.N.	13
394 R. Lorca	5h-3h	4 Guitarrazo	55 N.N.	2
2588 J. Cavieres A.	1-3	5 Jardán	55 S. Vásquez	6
2452 J. Sánchez	Rodó	6 Justo	55 J. Berrios	7
381 P. Polanco	1-2-6	7 Macuco	55 N.N.	4
316 G. Silva	2-4-3	8 Astronómica	52 N.N.	11
371 E. Rodríguez	8	9 Portrayer	55 N.N.	8
358 C. Urbina	18-4h	10 Robert	55 N.N.	12
2633 O. Silva	10	11 Troyanito	55 N.N.	1
376 R. Allen	7-6	12 Brusquilla	52 N.N.	14
385 J. Pérez C.	9h	13 Pérsica	52 N.N.	3
381 A. Abarca	3-3-2	14 S. Non Seamo	52 N.N.	9

GRUPOS: 1 (1 al 5) 2 (6 al 10) 3 (11 al 14). CORRALES: 2 con 3 y 7 con 8.

5ª CARRERA a las 17.00 Hrs. 1.000 Mts. Hembras de 3 años no ganadoras. (2ª válida de la apuesta del 5 y 6).

355 P. Molina	14h	1 Aclamada	53 F. López	5
274 E. Carreño	12-11	2 Albardilla	53 R. Jara	10
355 L. Santos	9-7h	3 Bonga	53 C. Verdugo	18
235 O. González	3-2-3	4 Buffy	53 P. Castillo	13
2583 C. Tapia	13h-14	5 Cafetera	53 N.N.	2
317 E. Castro	15-13	6 Caverna	53 N.N.	6
334 E. Castro	3-5-9	7 Topless	53 M. Vergara	7
2466 J.L. Melero	16h	8 Contramu.	53 R. Reyes	4
334 E. Cortez	10-8-2	9 Kamani	53 P. Plaza	16
317 P. Polanco	7-2	10 Periódica	53 C. Delgado	11
334 J. Pérez C.	7-7	11 Quechua	53 N.N.	8
296 P. Bagú	7v-12v	12 Siluetita	53 J. Berrios	15
334 H. Espinoza	9-13	13 Suerte Mia	53 R. Miranda	17
317 A. Carreño	6-7	14 Timorosa	53 N. Vargas	12
317 L. Santos	14h	15 Tira Risas	53 M. Astudillo	1
317 A. Martínez	16-11	16 Testandera	53 R. Vargas	14
317 O. Silva	11-10	17 Trocada	53 N.N.	3
317 A. Valdes	8h-4	18 Trovaluz	53 N.N.	9

GRUPOS: 1 (1 al 5) 2 (6 al 12) 3 (13 al 18). CORRAL: 6 con 7.

6ª CARRERA a las 17.30 Hrs. 2.200 Mts. Clásico. Grupo III. Pr. Luis Cousiño S. Para machos y hembras de 3 años.

337 J. Inda	1-2-6	1 Bold Tango	56 J. Barraza	5
258 E. Fuentes	3v-7v	2 Carro Viejo	56 L. Muñoz	2
337 C. Silva	1-3	3 Debussy	56 F. Díaz	6
297 O. Salinas	10v-3v	4 Diadoro	56 J. Pérez	7
321 O. Silva	1-1	5 Poalco	56 S. Vásquez	4
213 O. González	1-1	6 Puntito	56 C. Barrera	8
321 H. González	3-2	7 Randy	56 M. Santos	1
168 J. Cavieres	7v	8 Selenita	53 A. González	3

GRUPOS: 1 (1 al 2) 2 (3 al 5) 3 (6 al 8).

7ª CARRERA a las 18.00 Hrs. 1.600 Mts. Condicional machos y hembras. 3 años no ganadores. (3ª válida de la apuesta del "5 y 6").

337 A. Zamorano	8-10	1 Asombrado	56 C. Verdugo	5
372 R. Serrano	15-15	2 Don Giovanni	56 H. Berrios	10
377 M. Baeza G.	2-3-4	3 Dragoneante	56 J. Muñoz	13
386 O. Espinoza	4-5h	4 Forzado	56 H. Olivarez	2
386 C. Urbina	7h-9h	5 Frescolino	56 N.N.	6
386 J. Velez	2h-6h	6 Heby	56 N.N.	7
2334 E. Fuentes	3	7 Itaipu	56 A. González	4
1612 A.E. Martínez	10	8 Lynn Field	56 A. Poblete	11
2499 O. Silva	8h	9 Mazinger	56 C. Delgado	8
286 J. Guajardo	8h-11h	10 Morrocoi	56 N.N.	12
2687 E. Zijl	4	11 Pomuyeto	56 J. Pérez	1
372 A.E. Martínez	3-5-3	12 P. Trinidad	56 R. Jara	14
334 L. Severino	8	13 Mosca	53 L. Cornejo	3
386 R. Serrano	11-12h	14 Yinga	53 N.N.	9

POLLON DE ORO: GRUPOS: 1 (1 al 5) 2 (6 al 9) 3 (10 al 14).

8ª CARRERA a las 18.30 Hrs. 1.000 Mts. Handicap. Indice 9 al 2. (4ª válida de la apuesta del "5 y 6").

326 P. Bagú	6-10	1 Chispero	55 P. Cerón	5
336 J.M. Sánchez F.	10-12	2 Karikal	55 J. Duarte	10
376 J. Ramírez	2-2	3 Lourdes	55 L. Toro	13
380 G. Peralta	12-5	4 Ojo Ardiente	55 L. Ramos	2
336 A. Bullezú M.	1-14	5 Quebraja	55 J. Díaz	6
218 R. Serrano	Reap.	6 Nasperpe	54 J. Berrios	7
376 C. Tapia	11-8	7 Pierre	54 N.N.	4
376 A. Rivas	6-2-3	8 Gazuza	52 J. Manett	11
329 A. Valdés	4-11	9 Britain	50 J. Romero	8
332 N. Hadwa	1-15	10 Refloja	50 N.N.	12
376 E. Cortez	6-3-5	11 Relativa	50 R. Pérez	1
376 A. Carreño	10	12 Zitella	50 N.N.	14
332 P. Melej	7-8-3	13 Caraba	49 M. Santos	3
376 L. Díaz	5-7-7	14 Illicita	48 M. Aranda	9

GRUPOS: 1 (1 al 4) 2 (5 al 9) 3 (10 al 14).

9ª CARRERA a las 19.00 Hrs. 2.000 Mts. Ind. 24 e Inf.

337 J. Melero	7-8	1 Parco	57 J. Barraza	5
337 P. Polanco	7-5	2 El Vichuquén	55 N.N.	2
213 A. Valdés	1-5	3 Particular	54 L. Muñoz	6
379 O. Silva	11-7	4 Polemista	54 J. Romero	7
337 J. Cavieres	1-4	5 Rocky	54 S. Vásquez	4
340 J. Cavieres	2-8	6 Río Seco	51 J. Díaz	8
339 L. Díaz	6-3-4	7 Duván	50 J. Duarte	1
388 C. López	4-9h	8 Agripa	48 M. Aranda	3

GRUPOS: 1 (1 al 3) 2 (4 al 5) 3 (6 al 8).

10ª CARRERA a las 19.30 Hrs. 1.200 Mts. Condicional. Machos 3 años no ganadores. (5ª válida "5 y 6").

359 E. Castro	11h	(1) All Black	56 M. Vergara	5
233 E. Castro	9-10	(2) Saco Roto	56 N. Vargas	10
338 P. Melero	3-6-2	3 Ancud	56 S. Vásquez	18
221 A. López	2-3-4	4 Catongo	56 N.N.	13
136 O. González	13-11h	5 Concentrado	56 J. Pérez	2
377 G. Silva	8-7-2	6 Chango López	56 N. Urrutia	6
383 P. Bagú	8-7h	7 Dulce	56 J. Orellana	7
359 O. González	5-14	8 Hincapié	56 C. Calleguillos	4
377 R. Allen	4-11-3	9 Kabir	56 E. Guzmán	16
372 M.A. Velarde	10h-10	10 Manifestac.	56 J. Manett	11
338 A. Bullezú M.	7-8-6	11 Manto	56 H. Berrios	8
372 L. Herrera	7h-3	12 Montón	56 N.N.	15
377 J.C. Pichara	5-3-5	13 Mr. Moon	56 N.N.	17
372 M. Rodríguez	7-9-4	14 Muy Sereno	56 O. Jara	12
377 A.E. Martínez	4-6-9	15 Río Indio	56 R. Jara	1

372 E. Inda S.	7-11	16 Talonazo	56 N.N.	18
1907 G. Melej	11	17 Topis	56 N.N.	19
372 O. Silva	18-8	18 Tramitador	56 N.N.	20

GRUPOS: 1 (1 al 6) 2 (7 al 12) 3 (13 al 18). CORRAL: 19.

11ª CARRERA a las 20.00 Hrs. 1.500 Mts. Handicap. (6ª válida "5 y 6").

379 P. Melero	12-12	1 Pinita	56 N.N.	18
366 A. Breque	Reap.	2 Rep	56 N.N.	19
399 T. Jacial	5-11	3 Trompetista	56 N.N.	20
331 J.M. Sánchez	7h-1	4 Coverlinda	56 N.N.	21
339 J. Cavieres	1-5	5 Tucapel	56 N.N.	22
368 J. Cavieres	12-8	6 Trivela	56 N.N.	23
368 C. Miranda	Reap.	7 Bretón	56 N.N.	24
339 G. Melej	3	8 Nereo	56 N.N.	25
371 O. Espinoza	3-7	9 Capinha	56 N.N.	26
380 A. Rivas H.	4-11	10 Nelva	56 N.N.	27
365 S. Escalante	12	11 Taser	56 N.N.	28
358 E. Leiva	Reap.	12 Zapallar	56 N.N.	29
331 D. Bernal	13-7	13 Concurrencia	56 N.N.	30
1609 C. Tapia	Reap.	14 Romeral	56 N.N.	31
91 O. Silva	Reap.	15 Lunaria	56 N.N.	32
392 L. Espinoza	5-8h	16 Sikkim	56 N.N.	33
373 E. Castro	2-5	17 Torrentino	56 N.N.	34
394 O. Martínez	14h	18 Camouflagé (D)	56 N.N.	35

GRUPOS: 1 (1 al 6) 2 (7 al 11) 3 (12 al 17). CORRAL: 19.

12ª CARRERA a las 20.30 Hrs. 1.200 Mts. Handicap. (1ª válida Triple N° 2).

368 M. Sepúlveda	6-2	1 Diamantina	56 N.N.	18
341 G. Melej	15-12	2 Rondalla	56 N.N.	19
273 O. González	1-8	3 Calnaby	56 N.N.	20
385 J. Lastra	7h-5-7h	4 Horst	56 N.N.	21
380 E. Inda S.	1-8	5 Valladolid	56 N.N.	22
336 H. Espinoza	13-4	6 Zampatarías	56 N.N.	23
332 H. Espinoza	7-4	7 Bramantia	56 N.N.	24
358 J. Lastra	Reap.	8 Soy El Rey	56 N.N.	25
366 O. Manso	7-8	9 Jagua	56 N.N.	26
366 O. Martínez	Reap.	10 Rabiosa	56 N.N.	27
332 A. González	5-8	11 Leña Cruza	56 N.N.	28
332 J.C. Pichara	5	12 Quedado	56 N.N.	29
302 V. Contreras	Reap.	13 Carrascal	56 N.N.	30
382 E. Castro	8-5h	14 Diverso	56 N.N.	31
358 M. Baeza G.	10-5	15 Madhava	56 N.N.	32
373 R. Serrano	4-9	16 Foguita Ropa	56 N.N.	33
382 O.L. Silva S.	5-3-7	17 Poderio	56 N.N.	34
368 J. Sánchez	5-3-7	18 Poderio	56 N.N.	35

GRUPOS: 1 (1 al 5) 2 (6 al 12) 3 (13 al 18). CORRAL: 19.

13ª CARRERA a las 21.00 Hrs. 1.200 Mts. Handicap. (2ª válida Triple N° 2).

395 R. Jaque	9h-1
--------------	------



Balance General al 31 de diciembre de 1983

ADMINISTRACIÓN

GERENTE GENERAL
SERGIO RODRIGUEZ PEÑA
GERENTE COMERCIAL
JORGE SABAG SABAG
SUBGERENTE ADMINISTRACIÓN
FRANCISCO CALDERÓN VIDAL
SUBGERENTE DE OPERACIONES
ANA M. LIZARRAGA CALDERÓN
SUBGERENTE CRÉDITOS
ISMAEL URETA CASTRO
ASESOR LEGAL
AGUSTÍN GARCÍA HUIDOBRO OCHAGAVIA

ASQUEZ

parece...
de toda...
ortante...
de que...
El desti...
a en que...

mazo...
is...
titador...
CORRAL...

00 Hrs. 1.300...
5 y 67).

a...
petita...
rinda...
pel...
lla...
on...
nha...
r...
lar...
urrencia...
eral...
ria...
m...
entino...
ouffage (D...
CORRAL...

00 Hrs. 1.300...
Triple N° 2.

antina...
alla...
by...
dolid...
atorias...
antina...
Rey...
a...
Gruesa...
do...
cal...
o...
ava...
a Ropa...
o...
CORRAL...

00 Hrs. 1.300...
Triple N° 2.

Quinto...
Mas...
00 Hrs. 1.300...
Triple N° 2.

imiento...
z...
ida...
rl...
in...
so...
(D)...
escritado el...

00 Hrs. 1.300...
Triple N° 2.

00 Hrs. 1.300...
Triple N° 2.

00 Hrs. 1.300...
Triple N° 2.

00 Hrs. 1.300...
Triple N° 2.

00 Hrs. 1.300...
Triple N° 2.

00 Hrs. 1.300...
Triple N° 2.

00 Hrs. 1.300...
Triple N° 2.

00 Hrs. 1.300...
Triple N° 2.

00 Hrs. 1.300...
Triple N° 2.

00 Hrs. 1.300...
Triple N° 2.

00 Hrs. 1.300...
Triple N° 2.

00 Hrs. 1.300...
Triple N° 2.

00 Hrs. 1.300...
Triple N° 2.

00 Hrs. 1.300...
Triple N° 2.

00 Hrs. 1.300...
Triple N° 2.

00 Hrs. 1.300...
Triple N° 2.

00 Hrs. 1.300...
Triple N° 2.

00 Hrs. 1.300...
Triple N° 2.

00 Hrs. 1.300...
Triple N° 2.

00 Hrs. 1.300...
Triple N° 2.

00 Hrs. 1.300...
Triple N° 2.

00 Hrs. 1.300...
Triple N° 2.

00 Hrs. 1.300...
Triple N° 2.

00 Hrs. 1.300...
Triple N° 2.

00 Hrs. 1.300...
Triple N° 2.

00 Hrs. 1.300...
Triple N° 2.

00 Hrs. 1.300...
Triple N° 2.

00 Hrs. 1.300...
Triple N° 2.

00 Hrs. 1.300...
Triple N° 2.

00 Hrs. 1.300...
Triple N° 2.

00 Hrs. 1.300...
Triple N° 2.

00 Hrs. 1.300...
Triple N° 2.

00 Hrs. 1.300...
Triple N° 2.

00 Hrs. 1.300...
Triple N° 2.

00 Hrs. 1.300...
Triple N° 2.

00 Hrs. 1.300...
Triple N° 2.

00 Hrs. 1.300...
Triple N° 2.

Moneda chilena
y Equiv. M/E
(US\$ 1 = \$ 87,51)

TOTAL
\$

PASIVO

PASIVO CIRCULANTE

Depósitos, Captaciones y otras obligaciones
Exigible hasta 1 año plazo
- Depósitos y Captaciones a plazo
- Otros saldos acreedores vista y plazo
- Cuentas y documentos por pagar

Moneda chilena
y Equiv. M/E
(US\$ 1 = \$ 87,51)

TOTAL
\$

1.313.656.028,40
54.849.230,57
234.014,02

1.368.739.272,99

Exigible a más de 1 año plazo
- Depósitos y captaciones
- Documentos por pagar
- Bonos y Debentures de Propia Emisión

933.142.080,51
494.255,77
136.072.638,00

Total Depósitos, Captaciones y otras obligaciones

2.438.448.247,27

Intermediación de Documentos

Exigible hasta 1 año plazo
Exigible a más de 1 año plazo

105.000.000,00

Total Intermediación de Documentos

105.000.000,00

Préstamos obtenidos en el país

Exigible hasta 1 año plazo
- Adeudado a bancos y otras Inst. Financieras

3.038.485,23

Exigible a más de 1 año plazo

- Adeudado al Banco Central
- Adeudado a Bancos y otras Inst. Financieras
- Línea créd. para reprog. de deudas

143.368.486,58
3.893.756,84
116.934.320,81

Total préstamos obtenidos en el país

267.235.049,46

Préstamos y otras obligaciones contraídas en el exterior

Exigible a más de 1 año plazo

42.004.800,00

Total Ptos. y otras obligaciones contraídas en el exterior

42.004.800,00

TOTAL DEL PASIVO CIRCULANTE

2.852.688.096,73

OTRAS CUENTAS DEL PASIVO

- Provisiones sobre colocaciones e inversiones financieras
- Operaciones pendientes, Cuentas diversas y otras
- Intereses por pagar
- Pasivo transitorio
- Provisiones por Bienes recibidos en pago o adjudicados

52.019.851,57
5.719.245,51
167.593.619,28
10.269.416,51
13.550.595,90

TOTAL OTRAS CUENTAS DEL PASIVO

249.152.728,77

CAPITAL Y RESERVAS

Capital autorizado 120.000.000 acciones
- Capital pagado 83.167.780 acciones
de \$ 4.1029 c/u
- Reserva legal
- Otras reservas

341.229.178,78
28.782.425,83
285.794,97

TOTAL CAPITAL Y RESERVAS

370.297.399,58

UTILIDAD DEL EJERCICIO

3.368.235,19

TOTAL GENERAL DE PASIVO

3.475.506.460,27

CUENTAS DE ORDEN

Garantía de los Directores
Valores y letras en garantía
Garantías prendarias e hipotecarias
Líneas de créditos obtenidos

53.331,00
179.626.000,00
296.105.000,00
107.452.085,85

TOTAL CUENTAS DE ORDEN

583.236.416,85

JOSE VILLA RIFFO
C.C. Registro N° 17.051
Licencia N° 5702

SERGIO RODRIGUEZ PEÑA
Gerente General

Las Notas N°s 1 al 20 forman parte integral de estos Estados Financieros.

CONTINUA

Notas a los Estados Financieros al 31 de diciembre de 1983

NOTA 1. Resumen de Criterios Contables Aplicados

1.1. General

Los estados financieros al 31 de diciembre de 1983 han sido preparados de acuerdo a las normas contables e instrucciones específicas impartidas por la Superintendencia de Bancos e Instituciones Financieras y a los principios de contabilidad generalmente aceptados, en la medida en que ambos sean concordantes. En aquellos casos en que los principios de contabilidad generalmente aceptados no son concordantes con las normas contables impartidas por el organismo fiscalizador, se han aplicado las disposiciones establecidas por la Superintendencia de Bancos e Instituciones Financieras. Estas normas difieren de principios contables generalmente aceptados en lo relativo a provisiones sobre colocaciones y bienes adjudicados o recibidos en pago, pérdidas producidas en las ventas de estos bienes, tratamiento de la cartera vendida al Banco Central de Chile, tratamiento de gastos diferidos e impuestos diferidos y activación de pérdidas acumuladas.

1.2. Corrección Monetaria

Con el objeto de reflejar en los estados financieros el efecto de la variación en el poder adquisitivo de la moneda, se ha actualizado el capital propio financiero y los activos y pasivos no monetarios de acuerdo a la variación del Índice de Precios al Consumidor - IPC.

Los reajustes de las operaciones financieras propias del giro (colocaciones, captaciones y otros) se determinan sobre la base de los reajustes pactados y se demuestran en las cuentas de resultado operacional correspondiente.

Las cuentas de resultado no han sido corregidas monetariamente y, por ende, representan la acumulación de valores desde el momento en que se han originado las respectivas transacciones.

La variación experimentada por el IPC entre el 30 de noviembre del año anterior y el 30 de noviembre del presente año fue de 23,7%.

1.3. Paridades Utilizadas

Los activos y pasivos en monedas extranjeras han sido representados en pesos a los tipos de cambio de las respectivas monedas establecidos por la Superintendencia al cierre del ejercicio.

1.4. Balance Comparativo

El Balance Comparativo que se incluye en la Nda 20 se demuestra actualizado de acuerdo con la siguiente pauta:

Los Activos y Pasivos en moneda chilena y las cuentas de resultado del Balance practicado al 31 de diciembre anterior han sido reajustados aplicándoseles la variación experimentada por el IPC entre el 30 de noviembre del año anterior y el 30 de noviembre del presente año. Los Activos y Pasivos en moneda extranjera se han actualizado de acuerdo con la variación experimentada por el tipo de cambio de representación contable del dólar estadounidense, establecido por la Superintendencia de Bancos e Instituciones Financieras, entre el 31 de diciembre del año anterior y el 31 de diciembre del presente año.

1.5. Colocaciones, Depósitos y Captaciones

Las Colocaciones, Depósitos y Captaciones no reajustables se presentan a su valor original o al de su última renovación, excepto los efectos de comercio adquiridos y documentos descontados que se presentan a sus valores nominales al vencimiento. Los saldos reajustables incluyen los reajustes devengados a la fecha del balance y aquellos expresados en moneda extranjera comprenden los ajustes de cambio correspondientes, excepto en el caso de colocaciones vencidas en moneda nacional.

Los intereses devengados por estas operaciones al cierre del ejercicio se incluyen en las cuentas Intereses por Cobrar e Intereses por Pagar. Los intereses percibidos o desembolsados y no devengados se incluyen en las cuentas Pasivo y Activo Transitorio, respectivamente.

1.6. Cartera Vencida

En este rubro se registran todas aquellas colocaciones impagas una vez transcurrido el plazo de 90 días desde su vencimiento. Los intereses por cobrar de estas colocaciones y los reajustes sobre colocaciones vencidas en moneda nacional se calculan y contabilizan solo hasta su vencimiento. En cambio, las diferencias por tipo de cambio de las colocaciones vencidas en moneda extranjera, se contabilizan hasta la fecha de cierre, efectuándose una provisión por las que se han devengado con posterioridad a la fecha de vencimiento.

En el ejercicio anterior, los reajustes por cobrar y diferencias por tipo de cambio sobre colocaciones vencidas, se contabilizaron hasta noviembre de 1982, efectuándose una provisión por los correspondientes al período posterior a su vencimiento.

1.7. Castigos y provisiones sobre colocaciones y bienes recibidos en pago o adjudicados

1.7.1. Provisiones sobre Colocaciones

Las provisiones para cubrir los riesgos de irrecuperabilidad de la Cartera de Colocaciones se han constituido de acuerdo a las instrucciones impartidas por la Superintendencia de Bancos e Instituciones Financieras. De acuerdo con dichas normas, las provisiones para cubrir los riesgos de la cartera de colocaciones se establecen de la siguiente manera:

- Provisiones individuales: sobre los créditos ingresados a cartera vencida se constituyen en un plazo máximo de veinticuatro meses provisiones individuales iguales al 100% de la parte no amparada por garantías reales, período al cabo del cual se procede a su castigo. Por lo tanto, las provisiones individuales al cierre del ejercicio deben equivaler como mínimo a tantos veinticuatro meses como meses hayan transcurrido desde el ingreso de cada crédito a cartera vencida. La parte amparada por garantías reales se castiga a los 36 meses de haber ingresado a cartera vencida.

- Provisiones globales: sobre el total de la cartera de colocaciones se establecen, en un plazo de 60 meses, contado desde el 1º de enero de 1982, provisiones globales equivalentes al 100% de la cartera riesgosa. El monto de la cartera riesgosa se determina en función de la clasificación de la cartera que requieren las normas de la citada Superintendencia y está representada por el 20% de los créditos clasificados con riesgo bajo lo normal y alguna pérdida potencial, el 40% de los créditos clasificados de recuperación incierta y el 100% de los créditos clasificados como susceptibles de castigo. De acuerdo con esto, al 31 de diciembre de 1983 la institución tiene una exigencia de provisiones equivalente a 24,60 de su cartera riesgosa. No obstante, la provisión total requerida es igual a la mayor que resulta de las provisiones individuales y globales definidas anteriormente y, en todo caso, no puede ser inferior al 0,75% de la cartera de colocaciones. Al 31 de diciembre de 1983 las provisiones individuales y globales tomadas en su conjunto cumplen con los mínimos requeridos por las disposiciones vigentes.

Hasta el 31 de diciembre de 1982 las provisiones individuales se constituyen en un plazo máximo de doce meses para la parte no amparada por garantías reales. La parte amparada por garantías reales se castigaba a los 24 meses de haber ingresado a cartera vencida. Además, las provisiones globales sobre la cartera riesgosa se establecían en un plazo de 36 meses.

1.7.2. Provisiones sobre bienes adjudicados o recibidos en pago

De acuerdo con las normas establecidas por la Superintendencia de Bancos e Instituciones Financieras, las provisiones para hacer frente a las eventuales pérdidas que puedan producirse en la enajenación de estos bienes, alcanzarán al 10% del monto contabilizado, el 31 de diciembre de 1986. A contar de agosto de 1983 se han constituido provisiones a razón de 1/41 mensual del 10% del valor de tales bienes. Al mismo tiempo, se han efectuado provisiones equivalentes a la corrección monetaria aplicada a estos bienes, entre agosto de 1983 y el 31 de diciembre de 1983.

Hasta el 31 de diciembre de 1982, las provisiones para hacer frente a las eventuales pérdidas que pudieran producirse en la enajenación de estos bienes, se determinaban en función de su menor valor de tasación respecto de su valor libro y se establecían en tres cuotas anuales, registrándose la primera de ellas al cabo de un año de haberse recibido o adjudicado el bien.

1.7.3. Pérdidas producidas en las ventas de bienes recibidos o adjudicados en pago

Las pérdidas que se producen en la enajenación de bienes recibidos en pago o adjudicados se diferencian hasta por un plazo de cinco años, contados desde la fecha de enajenación.

Hasta el 31 de diciembre de 1982, las instituciones que habían vendido cartera al Banco Central de Chile podían ampliar el plazo de diferimiento hasta hacerlo coincidente con el último vencimiento acordado para la recompra de esa cartera.

1.8. Inversiones Financieras

Las inversiones financieras se presentan valorizadas de acuerdo a los siguientes procedimientos:

- Acciones: al costo de adquisición corregido monetariamente de acuerdo a las disposiciones del DL N° 824.
- Documentos Reajustables: de acuerdo a las cláusulas de actualización de los respectivos documentos.
- Documentos no Reajustables: al valor de la inversión original, excepto los Pagarés Descontables del Banco Central de Chile, los que se registran a su valor nominal que coincide con el valor de rescate a sus fechas de vencimiento. El descuento obtenido en la adquisición de estos instrumentos es reconocido como ganancia a base de lo devengado.

1.9. Activo Fijo Físico

Los bienes del activo fijo físico han sido valorizados al costo más revalorizaciones legales y se presentan netos de depreciaciones acumuladas. Las depreciaciones se determinan sobre la base del sistema lineal de acuerdo con la vida útil de los bienes.

1.10. Impuestos Diferidos

Al 31 de diciembre de 1983 y de acuerdo con normas de la Superintendencia de Bancos e Instituciones Financieras, no se ha reconocido el efecto de impuestos diferidos originados por las diferencias temporales existentes, en atención a que no existen impuestos a la renta a pagar por el ejercicio 1983.

A la fecha, se encuentra en trámite legislativo la publicación de una Reforma Tributaria que a futuro podría afectar el tratamiento que a la fecha de cierre de los presentes estados financieros se ha asignado a determinadas diferencias temporales.

1.11. Indemnización por Años de Servicio

La Financiera no tiene pactado con su personal el pago de una indemnización por años de servicio en caso de retiros.

1.12. Cuentas de Ingresos y Gastos

Los Ingresos y Gastos Financieros se reflejan en el Balance sobre la base de valores devengados.

Los saldos de las cuentas de resultado, con excepción de los relativos a Depreciaciones y Corrección Monetaria, representan la acumulación de valores correspondientes a las cantidades contabilizadas en el momento de efectuarse las respectivas transacciones.

NOTA 2. Saldos en Monedas Extranjeras

ACTIVOS	Saldos en Monedas Extranjeras al 31/12/83 (Cifras expresadas en Miles de US\$)	
	Ejercicio actual	Ejercicio anterior
- Fondos Disponibles	3	3
- Colocaciones		
- Préstamos a más de un año	459	1.647
- Demás Cuentas del Activo	72	203
- Inversiones	48	-
TOTALES	582	1.853

PASIVOS

- Préstamos obtenidos en el país
- a más de un año
- Préstamos obtenidos en el exterior
- a más de un año
- Demás Cuentas del Pasivo

TOTALES

Las cotizaciones utilizadas al día 31 de diciembre de 1983 y 1982 para efectos de representación contable estadounidense y fueron las siguientes:

Dólar estadounidense

No hubo ingresos netos en moneda extranjera durante el presente ejercicio.

NOTA 3. Clasificación de Activos y Pasivos según sus Plazos

De acuerdo a las normas impartidas por la Superintendencia, las colocaciones y obligaciones se clasifican en los plazos al plazo original de vencimiento. Por el contrario la información que a continuación se presenta, clasifica a los valores exigibles según el plazo efectivo que falta para su vencimiento a contar del cierre de este ejercicio. En el caso de los créditos pagaderos en cuotas, éstos se clasifican en los tramos que les corresponden de acuerdo a lo que falta para sus vencimientos.

Moneda Chilena (M\$)

Plazo	Disponible y colocaciones (1)	Inversiones Financieras (2)	Total
1. A la vista	375.881	-	375.881
2. Hasta 30 días	198.719	-	198.719
3. De 31 a 90 días	239.944	42.497	282.441
4. De 91 a 180 días	301.392	-	301.392
5. De 181 días a 1 año	658.258	-	658.258
6. A más de un año hasta 3 años	567.808	167.732	735.540
7. A más de 3 años	300.602	-	300.602
TOTAL	2.642.604	210.229	2.852.833

Moneda Extranjera (M\$)

Plazo	Disponible y colocaciones (1)	Inversiones Financieras (2)	Total
1. A la vista	255	-	255
2. Hasta 30 días	-	-	-
3. De 31 a 90 días	-	-	-
4. De 91 a 180 días	8.926	-	8.926
5. De 181 días a 1 año	8.926	-	8.926
6. A más de un año hasta 3 años	17.852	-	17.852
7. A más de 3 años	4.431	-	4.431
TOTAL	40.390	-	40.390

- (1) Excluye colocaciones vencidas. No existen colocaciones contingentes.
- (2) Las inversiones financieras se clasifican según su plazo de vencimiento. Las acciones de sociedades anónimas incluyen en el tramo "hasta 30 días". Se excluyen los pagarés por reprogramación de deudas acordados con el Banco Central de Chile a la orden de la propia institución.
- (3) Los depósitos de ahorro a plazo se incluyen en el tramo "a más de un año hasta 3 años". Las líneas de crédito del Banco Central de Chile por reprogramación de deudas Acuerdo 1.507 se presentan netas del saldo de mora por el mismo concepto, emitidos a la orden de la propia institución.

NOTA 4. Cartera Vendida al Banco Central de Chile

La institución suscribió contratos de compraventa de cartera con el Banco Central de Chile por los siguientes montos:

UF 13.610,03
\$ 47.548.215,00

Al 31 de diciembre de 1983 se recompró el 100% del saldo de la cartera vendida al Banco Central de Chile. El comportamiento de la venta de cartera al Banco Central de Chile, como las recompras efectuadas por la institución a continuación:

Periodo	Monto vendido	Monto recompra 1982	Monto recompra 1983
1982			
(\$)	47.548.215,00	23.291.321	24.256.894,00
(UF)	13.610,03	-	13.610,03

Las cifras de recompras incluyen tanto los pagos directos recibidos como los valores recuperados por negociación de pago, los cuales han sido integralmente destinados a recompras al Banco Central de Chile.

NOTA 5. Inversiones Financieras

El saldo neto de este rubro, demostrado en los estados financieros, se descompone de la siguiente forma:

	Saldo neto 01/01/83	Movimiento neto del año	Corrección monetaria o reajustes del ejercicio
	\$	\$	\$
- Documentos representativos de obligaciones del Estado y del Banco Central de Chile	69.378.290	58.181.592	41.928
- Pagarés Banco Central de Chile por reprogramación deudas Acuerdo 1.507	-	103.920.660	9.877.159
- Depósitos a Plazo	192.108.180	(151.978.488)	8.142.176
- Acciones	129.502.798	(95.147.627)	-
TOTALES	390.989.268	(85.023.863)	18.061.263

NOTA 6. Activo Transitorio

La composición de este rubro es la siguiente:

1. Gastos diferidos que se amortizarán en ejercicios futuros, los cuales se presentan al costo más corrección monetaria y netos de amortizaciones y cuyo detalle se demuestra en Nota 7.
2. Créditos por gastos de capacitación.
3. Intereses pagados y no devengados.
4. Cargos por impuestos diferidos cuyo detalle se demuestra en Nota 8.
5. Gastos anticipados.
6. Otros.

TOTAL

NOTA 7. Gastos Diferidos

La Financiera mantiene al cierre del presente ejercicio un saldo de \$ 3.348.981 en Gastos Diferidos, los cuales se demuestran en el rubro Activo Transitorio y se presentan al costo más corrección monetaria de amortizaciones. La composición de este rubro es la siguiente:

Saldos al 31/12/83

\$
2.446.404
902.577
3.348.981

Los gastos originados y contabilizados al cierre del ejercicio anterior:
Gastos de nuevas oficinas en locales arrendados
Gastos de este ejercicio:
Gastos originados en este ejercicio (amortizables en un máximo de 5 años)
Gastos originados y puesta en marcha (amortizables en un máximo de 5 años)
Gastos diferidos al cierre del presente ejercicio

Los gastos diferidos en el presente ejercicio no se ha reconocido el efecto de impuestos diferidos por las diferencias de valoración por no existir impuestos a la renta a pagar por el ejercicio (Nota 18).
Los gastos diferidos al 31 de diciembre de 1983, débito por \$ 3.902.123 y crédito por \$ 4.598.813 y que se demuestran en el punto 2) de la Nota 13, respectivamente, corresponden a aquellos saldos provenientes de la Nota 6 y en el punto 2) de la Nota 13, respectivamente, de acuerdo con las normas vigentes, se presentan corregidos monetariamente a esa fecha. Su efecto en el ejercicio es la siguiente:

Saldos al cierre del Ejercicio		Saldos al cierre del Ejercicio anterior corregidos monetariamente	
Cargos \$	Abonos \$	Cargos \$	Abonos \$
3.902.123	4.598.813	3.902.123	4.598.813
3.902.123	4.598.813	3.902.123	4.598.813

Los bienes del activo fijo físico se presentan valorizados al costo más corrección monetaria y depreciación acumulada.
Los bienes del presente ejercicio (\$ 11.367.409) se incluyen en el rubro Depreciaciones, provisiones y otros castigos en la siguiente manera:

Saldo neto 01/01/83	Movimiento neto del año	Corrección monetaria del ejercicio	Depreciación del ejercicio	Saldo neto 31/12/83
\$	\$	\$	\$	\$
67.299.431	(2.511.799)	15.354.669	(817.044)	79.325.257
39.282.326	6.523.402	9.928.654	(6.748.283)	48.986.099
2.917.696	2.700.000	726.594	(547.322)	5.796.968
21.423.653	661.273	5.109.009	(3.254.760)	23.939.175
1.234.498	(1.234.498)	-	-	-
132.157.604	6.138.378	31.118.926	(11.367.409)	158.047.499
				589.253
				158.636.752

Los gastos se calcularon las depreciaciones aceleradas contempladas en las disposiciones legales vigentes, determinando una mayor depreciación de \$ 14.921.053 respecto de la cifra contable.

Bienes recibidos en Pago o Adjudicados

Las cuentas del activo se encuentran incorporados a su valor histórico de adquisición más las revalorizaciones de las depreciaciones acumuladas, los siguientes bienes recibidos en pago o adjudicados:

Valores al cierre del ejercicio anterior	Movimiento neto del ejercicio	Revalorizaciones del ejercicio	Depreciación del ejercicio	Saldo neto al cierre del presente ejercicio
\$	\$	\$	\$	\$
-	1.361.563	119.419	(4.235)	1.476.747
2.511.799	-	595.297	-	3.107.096
95.147.627	-	22.549.987	-	117.697.614
97.659.426	1.361.563	23.264.703	(4.235)	122.281.457

Los bienes en pago por \$ 122.281.457 representan un 3,5% del Activo total de esta Institución. El monto de las provisiones para hacer frente a las eventuales pérdidas por enajenación de estos bienes asciende a la suma de \$ 29.687.782, las cuales en su totalidad se han constituido con cargo a resultados del presente ejercicio.

Deposiciones de Encaje

Los Fondos Disponibles se incluyen M\$ 266.813 mantenidos en Caja y en depósitos en el Banco Central de Chile para el encaje exigido tanto en moneda chilena como en monedas extranjeras.
El promedio exigido durante el año 1983 fue de M\$ 49.300. El encaje mensual promedio mantenido durante el año 1983.

Provisiones sobre la Cartera de Colocaciones

De acuerdo a las instrucciones de la Superintendencia de Bancos e Instituciones Financieras, la Financiera mantiene provisiones para cubrir el riesgo de incobrabilidad de las colocaciones, tanto vencidas como vigentes.
El monto registrado en las cuentas de provisiones es el siguiente:

Individuales	Globales	Totales
\$	\$	\$
19.149.500	8.330.500	27.480.000
(5.147.930)	-	(5.147.930)
26.952.542	2.735.240	29.687.782
40.954.112	11.065.740	52.019.852
416.072		

Los resultados del ejercicio originado por las provisiones constituidas, ascendente a \$ 29.687.782, se incluye en el rubro Gastos de Provisión y Otros Castigos en el Estado de Cuentas de Resultado.

Estado Transitorio

El Estado Transitorio se constituye por:

Saldos al 31/12/83
\$
5.153.718
4.598.813
516.886
10.269.417

NOTA 14. Capital y Reservas

El movimiento de esta cuenta ha sido el siguiente:

	Capital	Reserva legal	Reserva revalorización capital propio	Otras reservas
	\$	\$	\$	\$
Saldo al 1º/01/83	275.852.230	23.269.904	-	229.038
Revalorización del capital propio del ejercicio	-	-	70.946.228	-
Distribución revalorización capital propio del ejercicio	65.376.949	5.512.522	(70.946.228)	56.757
Saldo al 31/12/83	341.229.179	28.782.426	-	285.795

De conformidad con lo dispuesto en el Artículo 10 de la Ley N° 18.046, se ha incorporado al Capital Pagado el monto proporcional correspondiente a la revalorización de dicho capital pagado, quedando éste representado por 83.167.780 acciones de un valor de \$ 4.1029 cada una.

NOTA 15. Reserva Legal

De acuerdo a lo estipulado en el Artículo 73 de la Ley General de Bancos, no menos del 10% de la utilidad líquida debe destinarse al Fondo de Reserva Legal, hasta que éste represente un 25% del capital pagado de la Financiera.
Para este objetivo se propondrá a la Junta de Accionistas destinar \$ 340.000 a esta reserva.

NOTA 16. Otros Ingresos

La composición de este saldo al 31 de diciembre del presente ejercicio, es la siguiente:

	\$
- Recuperación de colocaciones castigadas	28.252.837
- Utilidad venta activo fijo	592.091
- Recuperaciones de gastos	603.800
- Otros ingresos varios	2.244.181
TOTAL	31.692.909

NOTA 17. Corrección Monetaria

La aplicación del mecanismo de corrección monetaria, según se describe en Nota 1.2. originó un cargo neto a los resultados de \$ 6.188.676 según se indica a continuación:

Efectos en Resultados	
Cargos	Abonos
\$	\$
70.946.228	-
-	31.118.926
-	33.638.626
-	6.188.676
70.946.228	70.946.228

De acuerdo con las normas impartidas por la Superintendencia, se ha aplicado el criterio de distinguir entre el Capital Propio Tributario y el Capital Propio Financiero, lo que generó un mayor abono al Fondo de Revalorización del Capital Propio de \$ 6.901.926.

NOTA 18. Impuesto a la Renta

Al 31 de diciembre de 1983 no se ha constituido provisión para impuestos a la renta y tasa adicional debido a que, efectuados los agregados y deducciones establecidos de acuerdo con lo dispuesto en la Ley de la Renta, no resulta renta líquida imponible.
Al 31 de diciembre de 1983 existen pérdidas tributarias ascendentes a \$ 19.132.817 que podrán ser imputadas contra el impuesto de primera categoría hasta 1987 y \$ 21.702.542 correspondientes a pérdidas tributarias de la tasa adicional que no tienen plazo máximo de imputación.

NOTA 19. Remuneraciones al Directorio

A continuación se resumen los valores pagados o provisionados con cargo al presente ejercicio por los conceptos que se indican:

	\$
a) Dietas	795.688
b) Honorarios u otros por funciones distintas a las de Directores	11.235.292
TOTAL	12.030.980

NOTA 20. Balance Comparativo

A continuación se comparan las cifras del Balance General al 31 de diciembre de 1982 con las del Balance General al 31 de diciembre de 1983:

	1983	1982
	(cifras en miles de \$)	
ACTIVO		
Fondos disponibles	376.136	37.350
Colocaciones	2.306.858	2.319.826
- Vigentes	44.004	23.687
- Vencidas	-	-
Inversiones financieras	-	-
- Pagarés Banco Central de Chile	113.798	-
- Acuerdo 1507 a la orden de la Institución	210.229	483.653
- Otros	424.481	404.626
Otros activos	3.475.506	3.269.142
TOTAL ACTIVO		
PASIVO		
Depósitos, captaciones, otras obligaciones e intermediación de documentos	2.543.448	2.162.705
Préstamos obtenidos en el país	-	-
- Línea de crédito por reprogramación deudas Acuerdo 1507	116.934	-
- Otros	150.301	418.944
Préstamos y otras obligaciones contraídas en el exterior	42.005	118.141
Otras cuentas del pasivo	249.153	199.055
Capital y reservas	370.297	370.297
Resultado del ejercicio	3.368	-
TOTAL PASIVO	3.475.506	3.269.142
	1983	1982
	(cifras en miles de \$)	
CUENTAS DE RESULTADO		
Ingresos de operación	1.104.717	1.150.076
Gastos de operación	(825.332)	(899.204)
Gastos fijos	(257.458)	(208.733)
Otros ingresos	31.693	3.866
Otros egresos	(302)	(620)
Pérdida por corrección monetaria	(6.189)	(17.622)
Impuestos a la renta	-	-
Recompra de cartera vendida al Banco Central de Chile	(43.761)	(27.763)
Utilidad líquida	3.368	-

clasificados

AGUSTINAS 1269-CASILLA 81-D-FONO 82222

1 JUDICIALES
Y LEGALES

POR extravío queda nula la Fact. N° 19397 de Andrés Bello 680 y por extravío quedan nulas las Fact. desde N° 2.851 a la 2.900 de Bulnes 1269 de Rogefel Ltda.

24-25-27

POR extravío queda nulo título N° 180818-04 del Banco de Chile por 666 acciones a nombre de Hugo Baur Jouanne.

27

HABIENDOSE extraviado cheque Serie CZA-2 N° 1774715 del Banco Nacional del Trabajo por la suma de \$ 33.900 queda nulo y sin valor.

NULO por extravío talonario boletas compraventa N°s 8.501 al 9.000 de Luis Albornoz Muñoz; Rut: 9.598.987-K domicilio: Patricio Lynch 398, Linares.

POR robo nulos cheques serie S.B.A. 6772906 al 6772925. Banco O'Higgins, cuenta 628352, Ofc. central.

POR robo queda nulo cheque Banco Concepción N° 0059606 cuenta 10-03386-5 Providencia.

POR extravío nulo cheque B.G. N° 024987. Cta. Cte. 2773571 Bco. Estado, Ofc. 10 de Julio.

POR extravío queda nulo vale vista N° 15878 por \$ 250.000. Bco. Sud Americano, Suc. Nuñoa. A la orden de Enrique y Nelson Lavín y Cía.

25-26-27-28

MODIFICACION.- Decreto Secc. 2ª N° 342 de fecha 23 de febrero 1984.- Modificase el Decreto Secc. 2ª N° 173 de fecha 27 de enero de 1984, por el que se ordenó la demolición total

del inmueble ubicado en calle Abate Molina N° 501-15-21, en el sentido de que la notificación deberá recaer en doña Isabel Pérez Blas, domiciliada en calle Teresa Conax N° 2159, comuna de Las Condes, otorgándosele plazo hasta el 30 de abril próximo para que efectúe la demolición indicada.

27-28-29

NULOS por robo cheques 361098-361099 y 361100 Banco Sud Americano oficina Central - Cuenta N° 71-14387-7.

25-26-27

SE cita a los parientes del menor Rafael Henríquez Arancibia el 21 de marzo a las 9.30 al Juzgado de Menores de San Bernardo. La Secretaria.

26-27 28

NULO por robo certificado subsidio. 7º llamado año 1983 Serie G.A. N° 10881.

Luzmira Salinas Lopetegui.

24-25-27

POR extravío queda nula factura N° 0010 a nombre de Zulema Ríos Burdenes RUT 7.625.664-0; Bandera 642 L 15 Stgo.

24-25-27

2 CITACIONES

CITACION. La Cooperativa de Vivienda y Servicios Habitacionales "Villa Princesa" Ltda., cita a sus socios a Junta General Extraordinaria el día domingo 4 de marzo de 1984 a las 10.00 y 10.30 Hrs. en primera y segunda citación, respectivamente. Esta se realizará en calle Juan Cristóbal N° 3652 comuna de Conchalí. Para tratar la siguiente Tabla: 1.- Lectura del acta anterior y correspondencia; 2.- Informe del presidente; 3.- Cuenta de

tesorería; 4.- Exclusión de socios morosos y 5.- Acuerdo. El Consejo.

3 REMATES

REMATE Público. Ante Sexto Juzgado Civil de Santiago, calle Morandé 402, el día 8 de marzo de 1984, a las 11 horas, en el juicio "Corporación de Fomento de la Producción con Sociedad Agrícola y Forestal Ranquilhue Ltda., Rol N° 1511-80, saldrá a remate público la propiedad denominada "Parcela Agrícola N° 18, Santa Eliana", de la Colonia Juan Antonio Ríos, Comuna de Pudahuel, Rol N° 2.904-10 e

inscrita a Fs. 22.862, N° 24.238 del Registro de Propiedades del Conservador de Bienes Raíces de Santiago del año 1977. Tiene una superficie de 24,5 hectáreas, con casa de albañilería, galpón de cerchas metálicas y otra casa de madera, prefabricada. Se encuentra a 14 kilómetros al Oriente de la carretera Santiago-Valparaíso por camino interior Noviciado Pudahuel. El mínimo para las posturas será de \$ 11.000.000 que se pagarán: o al contado o con el 20% al contado y el saldo de U.F. en seis cuotas anuales equivalentes, venciendo la primera a un año plazo desde la fecha de la subasta y con más de 10% de interés anual y el máximo permitido esti-

DIRINCO
informa:

HOY:

PRECIOS ESCUELAS
DE CONDUCTORES

PRECIOS MINIMOS POR SECTOR Y SERVICIOS OFRECIDOS

	CENTRO HUELEN	SUR PRIGON	ORIENTE NUÑO A LTDA	PONIENTE J. HAYES
Valor Curso (18-30 años)	\$4.200	\$4.000	\$3.500	\$2.800
Valor Curso (30 años o más)	\$4.200	\$6.000	\$3.500	\$3.000
Días de duración	15	Indefinido	17	20
Horarios	9-13 15-21	9-20	8,30- 20,30	8-21
Duración diaria	30-60 min	60 min	30 min	60 min
Teoría de mantención de vehículo	Si	Si	Si	Si
Material de apoyo	Si	Si	Si	Si
Crédito	2 Cuotas	2 Cuotas	2 Cuotas	2 Cuotas

Diferencias del 176,7% en los precios de Escuelas de Conductores, detectó la Dirección de Industria y Comercio, en encuesta realizada a 12 establecimientos que ofrecen este tipo de servicio. Los precios oscilaban entre \$ 3.000 y \$ 8.000 para cada curso.

Unos pasos más...
unos pesos menos!

aluminio Gabilum

FABRICA Y GERENCIA
PARQUE INDUSTRIAL LA REINA
LA FORJA 8611 FONOS: 2272635

EXHIBICION Y VENTAS
APOQUINDO 4900 LOCAL 164
FONO: 22460124 - OMNIUM
SANTIAGO

VIDRIOS/CRISTALES
Instalaciones comerciales
Puertas/Ventanas/Vitrinas
MUROS CORTINAS

VENTANAS
TERMICAS
ACUSTICAS
TERMOACUSTICAS

CONCLUSION

Price
Waterhouse

Santiago, 9 de enero de 1984

INFORME DE LOS AUDITORES INDEPENDIENTES

Señores Accionistas y Directores
Financiera Condell S.A.

Hemos examinado el balance general de Financiera Condell S.A. al 31 de diciembre de 1983 y el correspondiente estado de resultados por el año terminado en esa fecha. Nuestro examen se efectuó de acuerdo con normas de auditoría generalmente aceptadas, incluyendo por lo tanto comprobaciones parciales de los registros de contabilidad y otros procedimientos de auditoría, en la forma y extensión que consideramos necesarias en las circunstancias.

Como se indica en Nota 1, la Financiera prepara y presenta sus estados financieros sobre la base de normas contables e instrucciones específicas impartidas por la Superintendencia de Bancos e Instituciones Financieras.

En nuestra opinión, los mencionados estados financieros han sido preparados de acuerdo con las normas contables e instrucciones específicas establecidas por la Superintendencia de Bancos e Instituciones Financieras, descritas en las notas adjuntas a dichos estados.

Christopher J. Pettersen T.
C.C. N° 3304

clasificados

AGUSTINAS 1269-CASILLA 81-D-FONO 82222

Santiago de Chile,
Lunes 27 de Febrero de 1984

28 SUBSIDIOS

SUBSIDIADOS

Viviendas nuevas y usadas distintos sectores, entrega inmediata. También tramitamos su crédito directo. Compañía 1389 Of. 21. Fono: 710407.

2-II al 5-IV

ATENCION

Subsidiados 1982-1983 le ofrecemos casas bungalow, departamentos todo sector F: 89525.

10-II al 10-III

SUBSIDIADOS
ATENCION RAPIDA

Ofrecemos casas, departamentos. San Antonio 385 Of. 601.

27-I al 27-II

RIVEROS Y RIVEROS

Líderes en compraventa arriendos-subsidios. Todo sector. Consultenos: Ahumada 131-507. F. 81486.

4-II al 7-III

ATENCION A
SUBSIDIADOS

"Habitasservi" ofrece casas, departamentos, servicio rápido, serio y eficaz. Visitenos San Antonio 31 Of. 202 fono 396042.

27-I al 27-II

31 COMPRA-VENTA
JOYASARBEC COMPRA
JOYAS-ORO

Agustinas 1022 Of. 227 fono: 60491.

29-I-7-III

BALANZA DE
PRECISION

1.350 joyas 21, 18, 14, seriedad absoluta. Merced 839 locales 119-149, fono 6990843.

26-I al 26-II

COMPRA
VENTA ORO

y plata, precio real. Portal Fernández Concha 960, Depto. 351.

27-II — 27-III

COMPRO
ORO-PLATA

Al mejor precio. Moneda 720 Of. 105 entpiso.

15-22

JOYAS ORO
\$980

Con brillantes. Bandera 642, local 26, fono 6990827.

4-II al 6-III

COMPRO JOYAS
ORO

Mejoro ofertas. Portal Fernández Concha 960, oficina 306. Seriedad.

6-II al 8-III

980 COMPRO ORO

Brillantes, privacidad, superamos ofertas. San Antonio 427 Of. 316.

2-II al 3-IV

ENVIMI
INTERNACIONAL LTDA.

Compra oro fino y chafalonia al mejor precio por mayor. Nueva York 52, Of. 302. Fonos: 727379 - 66436.

20-II al 22-III

JOYAS ORO
COMPRO

Pago efectivo inmediato. Agustinas 694 Of. 302 fono: 398598.

4-II al 6-III

COMPRO JOYAS ORO

Supero ofertas 1.450 (fino). Ahumada 6, Of. 41.

25-I al 25-II

ORO CUALQUIER
ESTADO

Compro. Pago el mejor precio del día, consúltenos. Galería Sto. Domingo 863, local 28.

3-II al 11-III

COMPRO ORO
JOYAS

Consulte precios se convenirá que pagamos más. Teatinos 371 Of. 114, primer piso.

3-II al 11-III

COMPRO JOYAS ORO

14-18 kilates, precio real, sin engaño consulte 712642. Visitenos Merced 839, local 28.

26-I al 26-II

INVERSIONES LUCAR
COMPRA

Joyas oro. Consulte Nueva York 52, Of. 412 - 725233.

28-I al 28-II

JOYERIA ARCOT
RELOJERIA

Compra joyas, oro-plata. Ofrece: anillos de brillantes. Ocasión sólo \$ 25.000. Varios modelos. Hechuras y transformaciones. Alameda 949, local 229, 2º nivel.

28-I al 6-III

COMPRO JOYAS
OFERTAS

Superamos última oferta. San Antonio 39, piso 2º Of. 001.

2-II al 3-III

970 JOYAS ORO

Compro, supero ofertas. Tenderini 85 Of. 32.

1º-II al 1º-III

DELFIN DE ORO

Compra joyas supero últimas ofertas. Agustinas 814. Local 26. Entrepiso.

13-II-15-III

COMPRO JOYAS
ORO

Supero última oferta 1.450 (fino) Catedral 1083, local 42.

15 Febrero 15 Marzo

1.400 COMPRO ORO

Monedas, joyas, tapaduras. Portal Fernández Concha 960 Of. 512.

25-II al 25-III

ANDREA
COMPRA JOYAS

ORO paga más. Compruébelo. Huérfanos 812, local 19.

23-II al 31-III

FABRICA DE CERAS
INDUSTRIALES ALFA LTDA.

OFRECEMOS LOS SIGUIENTES PRODUCTOS:

- Ceras para maderas y baldosas, pasta y líquida en latas de 1, 3 y 15 kgs. y 18 litros.
- Cera para pisos plásticos en latas de 18 litros
- Desmoldante "Alfamold" para la construcción
- Cera en sachets

Precios especiales a: Municipalidades e instituciones.

517790

ALVAREZ DE TOLEDO 680
(paradero 7 1/2 Santa Rosa)

MUNICIPALIDADES

Llamados a Propuestas Públicas, Licitaciones,
Concursos y RematesILUSTRE MUNICIPALIDAD
DE EL MONTE
PROPUESTA PUBLICA

Para la ejecución de los proyectos aprobados del POJH, en transporte de áridos dentro de la comuna (dos camiones), y movilización personal de supervisores y jefes de proyectos del POJH, dentro de la comuna (dos furgones):

- Camiones, con o sin tolva de volteo, de 6 a 10 toneladas de carga, cualquier modelo y año, factura para liquidaciones y patente al día.
 - Furgones, con 2 ó 3 corridas de asientos para pasajeros, cerrado completo con vidrios o metal (latón), cualquier modelo y año, factura para liquidaciones y patente al día.
- Venta de antecedentes los días lunes 27, martes 28 y miércoles 29 de febrero, en la Secretaría Municipal, ubicada en Av. Libertadores 277, 2º P., de 09.00 a 13.00 horas.

Valor de los antecedentes, \$ 500,00.

ALCALDE

FONDO MUTUO VISION

Se comunica a los señores accionistas de Expertos Unidos S.A. que, por acuerdo de Directorio se emitirán 3.500 acciones de pago a razón de 0,15909 por una a un precio de U.F. 0,79266 cada una. El plazo para que los señores accionistas se pronuncien respecto de la suscripción vence en 30 días a contar de esta fecha. Tienen derecho a suscribir esta emisión los accionistas inscritos en el registro de accionistas al 20 del mes en curso. Mayores antecedentes en las oficinas de la sociedad.

EL GERENTE

OPORTUNIDAD

BIOMBO ANTIGUO PINTADO

Guardia Vieja 260, Depto. 34

PROVIDENCIA

VER DE 9 A 18 HORAS

PUZZLE



DIRECTIVOS	↓	MERECE-DORES INDO-CILES	↓	PROMI-BICION GALIO	↓	TAU	ESPECIE DE AVESTRUZ	MONA
↓								
NULO	→					SIGUE A RE		
FIN DE ABONAN	→			LIBRO DE RECUERDOS		NAIPE		
ARMA DE FUEGO	→			HICIESSE FUERZA	LETRA GRIEGA			
							IOTA	
							EL PAIS DE LA BOTA	
ACOSTUM-BRARA	↓	LEVAN-TADLA MIL	JOYAS DE IMITACION MEDIO AGUDOS			PERCU-SIONISTA		REZO
				CRIA DEL JABALI NO DEBEN TOCARSE				
						DESLUCIR		
				VOCALES DE DIOSA		VOCAL		
PUERTO CHIPRIOTA	→					AMARALA		
CAUTI-VABAS	→	TERCETO						
QUITALE SIN VOCALES	→		CIUDAD NIPONA PERTE-NECER			ROJO NAVEGANTE		PUE PRESI
						TISIS		
VIRGI-NALES	→	DOCTOR EN CORTO	DIOS SOLAR			RADIO		
PATO DE FLOJEL	→			ER				CERO
				SUR				EPSILON
RAPOSAS	→			QUITASEN				

SOLUCION PUZZLE ANTERIOR

A	L	A	C	A	L	U	F	E	S
U	R	T	I	C	A	R	I	A	
C	U	A	L	I	D	A	D	O	
B	E	B	A	A	R	N	E	S	
R	A	B	O	R	I	C	A		
A	B	O	L	E	N	G	O	S	A
A	D	E	C	A	E	R	A	L	D
A	R	R	I	O	S	U	I	Z	A
R	I	O	S	E	J	A	U	L	A
P	E	D	I	G	R	A	N	D	E
R	A	D	I	E	E	S	E	N	A
A	S	O	M	O	S	C	A	S	E
									R

RESTAURANTE LA MASQUITA SHOW ORIENTAL
VIERNES Y SABADOS

La Picada Oriental de Santiago
Especialidad en Comidas Arabes e Internacionales
(UNICO CHEF ARABE EN CHILE)

Menú Masquita \$ 700

RIO DE JANEIRO 623 FONO 372449 RESERVAS

Santiago de Chile,
Lunes 27 de Febrero de 1984

ASTRO SUP



ARIES

21 de Marzo al 21 de Abril

Estará más flexible mejorando su relación con amistades íntimas y parientes cercanos. Sorpresas positivas provenientes de vecinos. Serios tropiezos para involucrados en asuntos clandestinos o secretos.



TAURO

22 de Abril al 21 de Mayo

Intensificando sus relaciones sociales tendrá más oportunidades de acercarse a deseos acariciados en secreto. La jornada también es buena para tareas de beneficencia, hospitales, internados o prisiones.



GEMINIS

22 de Mayo al 21 de Junio

Pequeñas discusiones en el hogar, quizá por razones monetarias. Algunos encontrarán el valor para liberarse de situaciones que ya no son de su agrado. Mucho apoyo de amistades íntimas. Peligros por amores secretos.



CANCER

22 de Junio al 22 de Julio

Bueno para tratar los negocios de la familia. Los pequeños fracasos no deben restarle fuerza para conseguir sus propósitos. Personas de segundos planos le darán informes bastante interesantes.



LEO

23 de Julio al 22 de Agosto

Puede organizar su tiempo libre para obtener dineros por otros conductos. Bienestar anímico en el trato con parientes cercanos y vecinos. Noticias de su agrado. Atracción sentimental por alguien que vive cerca.



VIRGO

23 de Agosto al 22 de Septiembre

Cuidese de los aduladores; es mejor indagar los propósitos ocultos en tales manifestaciones. Eventos familiares agradables. Clima propicio para conseguir apoyo de los suyos en proyecto que exige esfuerzo común.

CENTRO DE ESTUDIOS "MISTRAL"
SINONIMO DE EFICIENCIA ACADÉMICA

Inicia 28 de Febrero próximo
Curso de Inyectable y Primeros Auxilios
(duración 1 mes)
Valor del curso: \$ 1.200

Providencia 969 - 3º piso

CENTRO DE ESTUDIOS "MISTRAL"
SINONIMO DE EFICIENCIA ACADÉMICA

INICIA EL 5 DE MARZO PROXIMO: CURSOS
RECUP. EDUC. MEDIA Y BASICA
(2 Y 3 AÑOS EN 1)

20 DE MARZO: CARRERAS DE:
AUX. DE ENFERMERIA - AUX. DE PARQUEO
PROVIDENCIA 969 - 3er. PISO

Y ENSALADA SURTIDA
SAN FRANCISCO 161
TELEFONO 394338

George Gaber

"La percusión es segunda dirección en la orquesta"

Una experiencia única viven por estos días los músicos de la Orquesta Filarmónica de Santiago que participan en un seminario sobre percusión dictado por el destacado profesor de la Universidad de Indiana, George Gaber, quien con su dilatada experiencia en la materia se ha propuesto familiarizar a nuestros músicos con todas las técnicas de la percusión. El distinguido maestro, percusionista e investigador norteamericano, ha tocado en las orquestas más importantes del mundo y sus alumnos ya son grandes músicos en las agrupaciones orquestales más connotadas del orbe.

Cordial, comunicativo, trasluciendo que ama por sobre todo esta actividad a la cual ha dedicado alrededor de 40 años de su vida, señala que la percusión en el gran mundo de la música occidental es muy joven, pese a que el instrumento de percusión es el más antiguo del mundo. Y en cuanto a la importancia de ella en una orquesta asegura que, a juicio suyo y de los directores de orquesta, "la percusión es sin duda la segunda dirección de la orquesta, pues mantiene el tiempo, la estabilidad y si esto no funciona, la orquesta se destruye".

Nacido en Nueva York, George Gaber se educó en el Manhattan y Juilliard School of Music, comenzó profesionalmente su carrera en bandas, grupos latinos y realizó giras con la orquesta del ballet ruso.

A través de su carrera ha trabajado y estrenado obras, con Darius Milhaud, Igor Stravinsky, Paul Hindemith y Bela Bartok. Y a tocado en la Filarmónica de Los Angeles e Israel, y con las orquestas de Baltimore, Minnesota y Nueva York, bajo la batuta de Leonard Bernstein, Zubin Mehta, Stanislav Scrowacewski y Walter Sussking. También ha destacado en el campo de la investigación musical y su más caro anhelo es, según propia confesión, llegar a escribir un libro sobre la percusión en el mundo.

Fruto de su trabajo en nuestro país, en el Teatro Municipal de Santiago, la Orquesta Filarmónica ofrecerá un espectáculo el 7 de marzo próximo, que incluirá música de Chávez, Gershwin, trabajos de jóvenes compositores americanos y un programa sorpresa que será un saludo de amistad hacia Chile.

En la presente entrevista, George Gaber vuelca sus impresiones sobre la percusión, su experiencia y comenta los pormenores de este apasionante arte.

LA PERCUSIÓN: VITAL EN LA ORQUESTA

— Señor Gaber, a juicio suyo ¿cuál es la importancia de

□ El destacado instrumentista y profesor de la Universidad de Indiana dicta un Seminario de Percusión a los músicos de la Orquesta Filarmónica

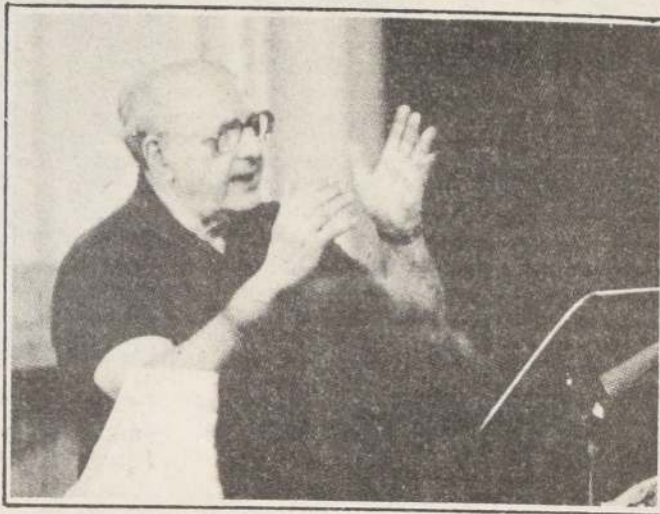

REMATE:

El Segundo Juzgado de Letras de San Bernardo rematará el 28 de febrero de 1984, a las 10.00 horas, propiedad ubicada en Monseñor Larraín 742, San Bernardo, inscrita a Fs. 963 Vta., número 2.388, del Registro de Propiedad del Conservador de Bienes Raíces de San Bernardo del año 1982. El mínimo de las posturas será la suma de \$ 1.600.000. El precio se pagará al contado o dentro de tercero día hábil contado desde la subasta. Para participar remate, interesados deberán depositar en poder del Secretario del Tribunal el 10% del mínimo, en dinero efectivo o en boleta de consignación de la cuenta corriente del Tribunal. Demás bases y antecedentes, expediente "Herrera María Isabel con Vásquez Cortés María", rol N° 1.162, Juicio del Trabajo. — El Secretario.

George Gaber señaló que "la percusión es muy joven en la música occidental, siempre ha sido importante, pero sólo se empezó a darle crédito con las creaciones de Stravinsky".

CALZADO PARA NIÑOS Toda la línea infantil OFERTAS BATA COLEGIAL

\$ 1.099

ZAPATILLA
NORTH STAR

\$ 999

Venga a vernos
estamos en
RECOLETA 209

Colegio Ofertas

CAMISAS BLANCAS
Y CELESTES
CUELLO FUSIONADO

\$280 N° 26
AL 36

+IVA Mayor

COMPLETO SURTIDO
DE ARTS. COLEGIO
DESCUENTOS ESPECIALES
ANTONIA LOPE DE BELLO 556
(EX ANDRES BELLO)

JUICIOS DE ALIMENTOS

- Para mujer separada y sus hijos menores.
- Nulidades de matrimonio.
- Separación de bienes.
- Posesiones efectivas

TEATINOS 251 OF. 308
TELÉFONO 61548

De 16 a 20 horas.
No se cobra consulta

ORO Y PLATA

- de mina y lavadero
- joyas de oro
- oro y plata en gral.
- superamos toda oferta
- precios reales sin engaño
- lunes a viernes 9.30 a 20 hrs.
- sábado 9.30 a 14.30 hrs.

ESTADO 33 OF.13
(entrepiso)

Lea este sábado en suplemento **nuestro campo**

Especial sobre:

**Actividades y desarrollo de
la industria de la carne de
vacuno, cerdo y ovino**

Exíjalo Gratis junto con su Diario

LA NACION
¡Este sí que es diario!

Para sus avisos
solicite un representante
al fono 82222
anexos 212 - 213 - 214 - 217

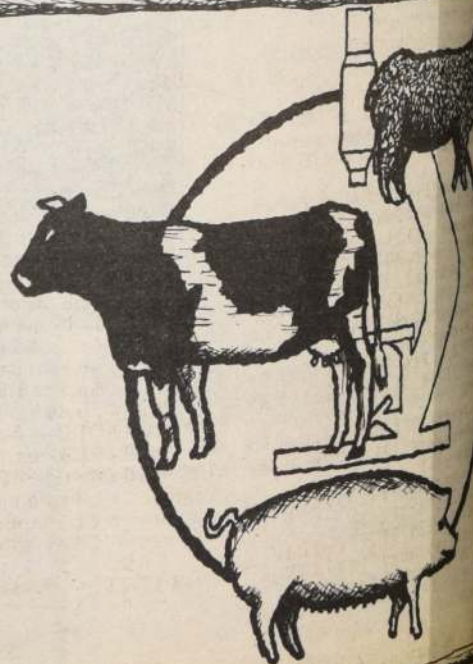

Santiago de Chile,
Lunes 27 de Febrero de 1984

CANAL 7



Raúl Matas, conductor del noticiario "60 Minutos".

- 11.30 CARTA DE AJUSTE.
- 11.45 MATINAL INFANTIL.
- 12.30 USTED LO HA PEDIDO.
- 12.50 LA GRAN NOCHE. Con la conducción de Antonio Vodanovic. Hoy: "La Gran Noche del Caribe".
- 14.20 EDICION UNO.
- 14.40 DEJAME VIVIR. Teleserie mexicana protagonizada por Daniela Romo.
- 15.15 JULIETA. Teleserie protagonizada por Arnaldo André y Giselle Blondet.
- 15.55 VIAJE AL FONDO DEL MAR. Hoy: "Al borde del cataclismo".
- 17.30 TARDES DE CINE.
- 19.30 LOS ANGELES DE CHARLIE. Hoy: "Angel confundido".
- 20.30 SESENTA MINUTOS. Informativo presentado por Raúl Matas y Patricia Scantellbury.
- 21.25 TV. TIEMPO.
- 21.30 GAVILAN. Hoy: "La llave del Rey Midas".
- 22.30 KING CROSSING. Hoy: "Extraño".
- 23.30 EDICION DOS. Síntesis informativa presentada por Rodolfo Herrera.
- 23.45 W.K.R.P. Serie ambientada en una radioemisora norteamericana.
- 00.30 M.A.S.H. Serie norteamericana.
- 01.00 CIERRE DE LAS TRANSMISIONES.

CANAL 11



- 18.00 MASAMIGOS. Programa infantil realizado por el grupo Mazapán.
- 18.30 CINE EN EL ONCE. Hoy: "Verdugos del mar". Con Víctor Mature, Karen Steele, James Olson y Claude Atkins. Durante la II Guerra Mundial, un oficial de la Marina norteamericana es enviado a una isla del Caribe con el fin de supervisar un experimento químico.
- 20.00 EL SHOW DE LOS MUPPETS. Hoy con la participación del astro francés, Charles Aznavour.
- 20.25 CASIMIRO.
- 20.30 PANORAMA. Noticiario conducido por Eduardo Riveros.
- 21.30 ONCEDEPORTE. Con Edgardo Marín.
- 22.30 LA LINEA ONEDIN. Teleserie inglesa producida por la BBC. de Londres. Con Peter Gilmore, Jessica Benton Robert James y Carolina Harris. Hoy: "El ferrocarril de América".
- 23.20 PANORAMA AL CIERRE. Noticiario conducido por Benjamín Palacios.



El show de los Muppets, por Canal 11.

CANAL 13



- 12.00 CARTA DE AJUSTE. Arias de ópera del L.P. "Verismo Arias Pavarotti" de varios compositores, interpretado por Luciano Pavarotti (tenor).
- 12.30 PLAZA SESAMO.
- 13.00 CISCO KID. Con Duncan Reinaldo, Leo Carrillo, Lilian Russell.
- 13.30 LOS EJECUTIVOS. Con Mitchell Ryan, Sharon Acker, Stephen Elliott. Hoy: "Las reglas de la seducción".
- 14.30 TELETARDE. Noticias con Jorge Díaz.
- 14.48 VISIONES. Hoy "Hombres del norte chileno". (Juan Mauricio Rugendas).
- 14.50 LA MESTIZA. Teleserie brasileña protagonizada por Gloria Pires y Fabio Junior.
- 15.35 HERENCIA DE AMOR. Teleserie argentina protagonizada por Pablo Alarcón y María de los Angeles Medrano.
- 16.05 DON GATO Y SU PANDILLA. Dibujos animados.
- 16.30 PROFESION: PELIGRO. Serie de acción y aventuras protagonizada por Lee Mayors.
- 17.50 CINE EN SU CASA.
- 19.00 VISIONES. Hoy: "Hacendados y campesinos chilenos" (Juan Mauricio Rugendas).
- 19.25 AVANCE NOTICIOSO.
- 19.27 CONDORITO.
- 19.30 TESTAMENTO DE JUVENTUD.
- 20.25 HASTA MAÑANA. Los angelitos del Trece invitan a los niños a dormir.
- 20.30 TELETRECE. Noticias con César A. Santis, comentarios internacionales con Bernardo de la Maza, el momento deportivo con Julio Martínez, comentarios de actualidad con el padre Luis Eugenio Silva y el informe del tiempo con Carmen Jaureguiberry.
- 21.30 LEYENDA DEL SIMIO DE ORO. Con Stephen Collins, Caitlin O'Heaney. Hoy: "La muerte de Sarah Waite".
- 22.25 VISIONES. Hoy: "Palacio Pereira".
- 22.30 CRONICAS DE GANSTERS. Con Michael Nouri, Joe Penny entre otros.
- 23.30 TELENOCHE. Noticias con Jorge Díaz.
- 24.00 AL ESTE DEL PARAISO. Miniserie basada en la novela del escritor norteamericano John Steinbeck ganador del Premio Nobel y Pulitzer.

HOY EN ESPECTACULOS

CINES

Alf. Alameda 776
Alameda 2879 (96848) Desde
"El Bachok" (Alain Delon) "Socorro
de trabajo" (Verónica Wendel)
Huérfanos (392100) desde
"Kull" (men) \$ 160 M. y M.
Camino a El Volcán
Banderas 76 (714403) desde las 11
"El regreso del Jedi" (men) \$ 120 (Mark
Ford-Carrie Fischer.
Alameda 1568 (2230976) 16,
"Los locos con suerte"
\$ 180 L. a V. may. 60 años
Alameda 325 (392414) desde las 10
"El rey del Shaolin" y
"El rey" (21) \$ 70.
Huérfanos 930 (33555) desde las
"Verdugo de la justicia" (14) \$ 160
\$ 180 L. a V. may. 60 años \$ 100.
M. Cousiño \$ 134 (381894)
"La noche de San Lorenzo"
\$ 100 L. a V. may 60 años
Alameda 2104 (778176) desde las
"Porky's II", "Ruta suicida" y "Pri-
vilegio" (21) \$ 30.
Pueño 540 (67532) desde las
"Gase de los", "El mono de acero"
"Juegos diabólicos" (14) \$ 70.
Alameda 1022 (66687) desde las 11
"El extraterrestre".
Alameda 57 (60735)
"El extra" (men) \$ 90
Alameda 777 (35375) desde las 11
"Verano caliente" (18) \$ 160 M. y M.
Alameda 3368 (2313485) 16, 19
"El show de los Muppets" (14) \$ 160.
Alameda 226 (390578) desde las 11
"Los locos con suerte" (men) \$ 130 M.
Alameda 1178 (60082)
"Juegos de guerra" (men)
Alameda 777 (31603) desde las 11 hrs. "La
noche de San Lorenzo" (men) \$ 130 M. y M.

\$ 100 L. a V. may. 60 años \$ 100 (Walt Disney).
HUERFANOS.— Huérfanos 930 (36707) desde
las 11.30 hrs. "El extinto planeta tierra"
(men) \$ 160 M. y M. \$ 130 L. a V. may. 60
años \$ 100.
IDEAL CINEMA.— Mapocho 4117 (731384)
desde las 14 hrs. "La callejera" "El boxeador
y el karateca", "Duelo a muerte" y "Amor
libre" (21) \$ 30.
IMPERIO.— Estado 235 (397960) desde las 11
hrs. "El desquite" (21) \$ 150 L.M. y M. \$ 100.
KING.— Huérfanos 840 (32838) desde las 10
hrs. "La enfermera" (21) \$ 100.
LAS CONDES.— Apoquindo y Noruega
(2208816) 16, 19 y 22 hrs. "Krull" (men) \$ 160
V. y N. \$ 180.
LAS LILAS.— E. Yáñez y J. de Dios (43116)
16.30 (\$ 150) 19 y 22 hrs. "Más loco
que un plumero" (men) (Jerry Lewis).
LIBERTAD.— Vivaceta 1680 (773454) desde
las 14 hrs. "Puño de temor, toque de muer-
te", "Los éxitos del amor", "Con el alma en
los puños" y "El karateca invencible" (18)
\$ 30 lunes \$ 20.
LIDO.— Huérfanos 680 (30797) desde las 11
hrs. "Staying alive" (Sobreviviendo) \$ 130.
(John Travolta, Cynthia Rhodes) S. y D.
\$ 160.
MAIPO.— San Pablo 4251 (731982) desde las 14
hrs. "Gran aventura en China", "Herencia de
un valiente" y "Juegos nocturnos" (21) \$ 50.
MAYO.— Monjitas 879 (391201) desde las 10
hrs. "El destructor" y "Rambo" (Sylvester
Stallone) \$ 80 (18).
MODERNO.— Gran Avenida 6540 (582782)
desde las 14 horas "El regreso del maestro
borrachón", "King Gorila" y "Las mujeres
serán siempre mujeres" (18) \$ 50.
NILO.— Monjitas 879 (391201) desde las 10 hrs.
"Casta y pura" y "Operación sexo" (21) \$ 80.
NORMANDIE.— Alameda 139 (392749) 15.30,
18.30 y 21.30 hrs. "El show debe seguir" (18)
\$ 130 Estud. \$ 80 (Roy Scheider).
OPERA.— Huérfanos 837 (30176) desde las 10
hrs. "Mami me encontré un fantasma bajo mi
cama" (21) y show strip en vivo. Mi. y J.
\$ 100.
ORIENTE.— P. de Valdivia 099 (41345) 17,
19.30 y 22 hrs. "Verdugos de la justicia" (14)
\$ 150. \$ 180 L. a V. may. 60 años \$ 100.
PEDRO DE VALDIVIA.— P. de Valdivia 1719
(2238546) 15.30, 19.30 y 22.15 hrs. "Verano
caliente" (18) \$ 160 V. y N. \$ 180 (Isabelle
Adjani).

PLAZA.— Compañía 1068 (84714) desde las 10
hrs. "Flashdance" (14) \$ 100.
PRAT.— San Diego 2119 (50754) desde las 14
hrs. "El puño mortal de Shaolin", "Los gol-
pes del Kung Fu" y "El maestro de los dedos
rotos" (18) \$ 60.
PROVIDENCIA.— M. Montt 032 (42867) 16,
19.15 y 22 hrs. "La noche de San Lorenzo"
(18) \$ 160 (Omerto Antonutti).
REAL.— Compañía 1040 (65555) desde las 11
hrs. "La maravillosa historia de Heidi" (men)
\$ 65 (Eva María Singhammer).
REX I.— Huérfanos 735 (31144) desde las 11
hrs. "Mas loco que un plumero" (men) \$ 160
L.M. y M. \$ 120 (Jerry Lewis).
REX 2.— Huérfanos 735 (31144) desde las 11
hrs. "Clases nocturnas" (18) \$ 120 (Joan
Collins).
REX.— Huérfanos 735 (31144) desde las 11 hrs.
"Supermán III" (men) \$ 100.
RIO.— Monjitas 743 (33550) desde las 11 hrs.
"Ese movimiento que me gusta tanto", "Ma-
dame y su protegida" (Edwige Fenech) y
"Miel de mujer" (Catherine Spaak) \$ 80 (21)
M.J. y V. \$ 60.
RITZ.— San Antonio 50 (380613) desde las
10.30 hrs. "La luna" (Jill Claburgh) y "Lazos
de sangre" (Rommy Schneider) (21) \$ 70.
ROXY.— Huérfanos 1055 (80809) desde las 10
hrs. "El destructor" y "Rambo" (18) \$ 80.
SALA ARAUCO.— Av. Kennedy 5413
(2460609) 16.30 hrs. "Xanadu" (men) \$ 160
(Olivia Newton John) 19.30 y 22 hrs. "El año
que vivimos en peligro" (21) \$ 180.
SALA LILA.— Vitacura 6780 (2242466) 16.30,
19.30 y 22.30 hrs. "Verano caliente" (18)
\$ 160 V. y M. \$ 180 (Isabelle Adjani).
SALA VERDE.— Vitacura 6780 (2242466) 16,
19 y 22 hrs. "La maldición de la Pantera Ro-
sa" (men) \$ 160 V. y N. \$ 180.
SANTA LUCIA.— Alameda y San Isidro
(36666) 15 y 19.30 hrs. "Lo que el viento se
llevó" (14) \$ 160 (Clark Gable).
YORK.— Ahumada 166 (66687) desde las 11
hrs. "Reto al destino" (18) \$ 120 (Debra Win-
ter y Richard Gere).

SHOWS

LA JAULA.— Pueblito del Parque O'Higgins.
Grupo Trigal, Mavie King, Edo. Thompson,
Patty Cofré, Cecilia, Dos Orquestas.
LA MASQUITA.— Río de Janeiro 623 (372449)
Restaurant. Viernes y Sábado Show Oriental.

KARINA.— 424-A. Viudos de verano. Desde las
11.30 hrs. Show de variedades.
KIN.— Phillips 424-B. Desde las 11.30 hrs. "Las
viuditas más espectaculares de Stgo."
KLAN.— Pasaje Lira (10 de Julio entre A. Prat y
Sn. Diego) desde las 19 hrs. Kabaret Show
(80359).

TEATROS

CAMILO HENRIQUEZ.— Amunátegui 31
(61412) miércoles: "Los inconvenientes de
instalar fábricas de comida en barrios residen-
ciales" de Pablo de Carolis. Direc. Gustavo
Meza. Con: Jael Unger, Augusto de Villa.
CASA DEL CANTOR.— Teatinos 657. Vier-
nes. Peña folklórica.
CENTRO CULTURAL.— Mapocho. Merced
360 (36253) Martes. Videos, videos, videos.
EL CONVENTILLO.— Bellavista 173 (774164)
Martes: "El sombrero de paja de Italia" de
André Labiche. Viernes: "Cabaret Bijoux" de
José Ineda. Con: Tomás Vidiella, Adela Cal-
derón, Andrea Lee, Mirella Véliz.
HUMORESQUE.— San Ignacio 1249 (567669)
20.30 y 22.30 hrs. "A piernas cruzadas" \$ 250
LA COMEDIA.— Merced 349 (391523) jueves:
"Lindo país con vista a la mar que estaba se-
rena" de Ictus. Viernes: "Renegociación de
un préstamo relacionado, bajo fuerte lluvia,
en cancha de tenis mojada" de Julio Bravo.
LA FERIA.— Crucero Exeter 0250 (377371)
Martes. "El Zoológico de Marmol". Creación
colectiva. Direc. Jaime Vadell.
MUNICIPAL.— Agustinas y San Antonio
(31407) Conciertos de Verano 20.00 hrs. Or-
questa Filarmónica de Stgo.: Weber: "Ober-
tura", "El cazador furtivo" Mozart: "Concer-
tante violín viola". Schubert: "Sinfonía
Nº 9".
PICARESQUE.— Recoleta 345 (776883) Ocarín
19 hrs. "Los papeleros" de Isidora Aguirre,
único día \$ 80 promoción \$ 50. Martes: "El
último cachete".

NIÑOS

FANTASILANDIA.— Parque O'Higgins. Mar-
tes: entrada y todos los juegos las veces que
quiera por \$ 160. Línea 2 del Metro.
MUNDO MAGICO.— Metro Estación Pajaritos.
Martes: Juegos infantiles, trenes y barcos
que recorren Chile y todo un país con vida
propia.

Regresan los veraneantes

Año laboral, listo para la largada

Aunque algunos afortunados quedan a la zaga, disfrutando de la arena y las últimas olitas, la gran mayoría de los paseantes retorna, mientras marzo entra en cuenta regresiva.

Nuevamente este fin de semana presentó gran agitación en los terminales ferroviarios y de buses de la capital. Pero con una pequeña gran diferencia: la gente, en esta ocasión, salía de ellos.

Durante todos los fines de semana estivales, gran afluencia de público ingresaba, rodeado de niños, canastos, carpas, sacos de dormir, víveres más o menos perecibles y hasta huevos duros. Casi todos con la piel muy blanca e invernal y una alta cuota de paciencia frente a las ventanillas expendedoras. Total, estaban todas las vacaciones por delante.

Así, cargados, subían a buses, trenes y colectivos. Todos con la vista pegada en las ventanillas para ver aparecer el mar. Pasara lo que pasara durante el viaje, el optimismo seguía de moda. Es la característica del clima vacacionista, ¿verdad? Humor a prueba de micros y trenes.

Los automóviles corrían por las carreteras, haciendo la competencia a los peatones movilizados en los distintos tipos de locomoción. Pero los chilenos, de una u otra forma, estábamos hermanados por este deseo casi infantil de descansar a la orilla del mar, de un lago, laguna, río... y hasta estero, ¿por qué no?

Pero el calendario no tiene nada que ver con cuentos y, así, como al día se sucede la noche, al verano se sucede MARZO. Marzo, el mes que muchos hasta quisieran erradicar, definitivamente, mediante decreto supremo.

Y, entonces, acontece lo que este fin de semana: los veraneantes regresan. En micros, en trenes, en automóvil e incluso a dedo retornan, porque si bien en Sudamérica los caminos no llevan a Roma, todo lo que viaja, tiene que volver. (No guarda mucha relación, pero sirve de consuelo momentáneo. ¿O no, dice usted?).

Y ¡Oh, paradoja!, a pesar de venir bastante más desahogados de su peregrina carga de canastos y bultos, las caras vienen más bien largas. Tostaditas, sí, pero con cierta pena. Las miradas siguen pegadas a las ventanillas pero, esta vez, ya no para ver aparecer el mar, sino para despedirlo. Y en un vano intento por apriar en la retina esas últimas olas, vistas desde el recordo de la ruta, para que sirvan de aliento en los lluviosos meses venideros.

Exageración, dirá usted, pero lo invitamos a darse una vueltecita por la Estación Central. Todos vuelven



Con menos bultos de los que llevaban, con más bronceado en la piel y con un poco menos de ánimo, los veraneantes regresan resignados a una ciudad que les espera para dar la partida definitiva a un nuevo año de trabajo.

bronceados y resignados. El veraneo se termina. Marzo se impone.

Ahora se verá quiénes aprovecharon el descanso y quiénes no, porque viene la gran prueba de fuego: la maratón del uniforme.

¡Para qué le vamos a mencionar las contribuciones, la luz, el agua y esos otros recibitos locos que lo esperan acumulados y silenciosos bajo la puerta! Quedemos nada más con las compras escolares, las matrículas, cuotas de centros de padres, textos, útiles, etc. De vuelta a Santiago, se impone un tour por las liquidaciones de estación, las ofertas y la competencia usual de las vitrinas colegiales.

¿No quería las vacaciones para volver repuesto y dispuesto? Bueno, ya las tuvo. No son eternas y la actividad anual lo espera lista para dar la largada. Todo está

en puntos suspensivos: las campanas en los timbres de las oficinas, los pitos de los buses le está "al aguaito" y mirando el reloj en la puesta en la banderola cuadrículada.

Hay una tarea importante que cumplir en sus estudios, en su deporte, en su casa, en su trabajo, la madre en su hogar, en la pupitre, en la enfermería...

Cierto que marzo es un mes ingrato. Los lunes después de fin de semana largo y la mañana todavía hacia ese ocioso dormitar en la cama que la carrera escolar anda por ahí con la fiebre del calor, atochamientos, apuro y precios de locos. Pero hay un país que espera el esfuerzo de este nuevo año. Respire hondo y a ponerse a trabajar. El futuro no tiene vacaciones.

PORQUE SOMOS GRANDES

(190 TRABAJADORES...EJECUTIVOS, PROFESIONALES, TECNICOS Y PERSONAL ESPECIALIZADO)
GARANTIZAMOS LA MEJOR CALIDAD DE CHILE AL MAS BAJO PRECIO.

TROFEOS

PARA TODOS LOS DEPORTES



Insignias
Medallas deportivas
Llaveros típicos
Llaveros de propaganda
Galvanos
Condecoraciones
Autoadhesivos
Regalos publicitarios
Artículos de cuero



MILED

FABRICA, OFICINAS Y SALON DE VENTAS
Chacabuco 40 - Fono 90004
OFICINA EN VALPARAISO
Pedro Montt 1730 - Fono 54232



Sus fotos en colores con la calidad

full color
en **1HORA**

Para que su regalón también disfrute de su cámara DISC



Ahumada 183 - Ahumada 78 -
Ahumada 389 - Estado 303 - Estado 350 y
en sus 40 locales a través de todo Chile.