TIEMPO PARA SANTIAGO
HOY: Bueno, con nubosidad parcial.
EDICION DE 20 PAGINAS

LA NACION

VIERNES 8 DE ABRIL DE 1949
SANTIAGO DE CHILE
Precio.- $ 2.-

UN MILLON DE DOLARES PARA INDUSTRIAS DE CONCEPCION Y AYSEN

El CEN designó comisión de unificación radical

DUEÑAS DE CASA COMBATEN LA ESPECULACION

La esposa de S. E. presidió reunión de 150 inspectoras

Continuar la lucha contra la especulación de los artículos de primera necesidad, acordaron ayer más de cincuenta inspectoras ad-honores de la Asociación de Dueñas de Casa, reunidas en la sala de conferencias de la Universidad de Chile.

La primera sesión del año de la Asociación Nacional de Dueñas de Casa, fué presidida por la esposa del Primer Mandatario, señora Rosa Markmann de González Videla, presidenta nacional de la institución, y por el Comisario Departamental de Subsistencias y Precios, señor Javier Caviedes, quien acompañado del Jefe de la Sección Reclamos, don Humberto Godoy, y del Secretario del Comisariato, señor Roberto Delgadillo, tomaron debida nota de los reclamos dados a conocer por las Inspectoras representantes de todo Chile.

"Falta té, azúcar, jabón, carne, carbón y leche" en nuestros pueblos y comunas, expresaron las Inspectoras de Illapel, Coquimbo, Río Bueno, San Bernardo, La Granja, Talca, Providencia, San Miguel y Quinta Normal. Las quejas fueron oídas por la

(PASA A LA PAG. 2)

La Primera Dama de la Nación, señora Rosa Markmann de González Videla, presidió ayer la sesión de inspectoras ad honorem de la Asociación Nacional de Dueñas de Casa. Acompañan a la presidenta nacional de la institución, la vicepresidenta señora Clara Williams de Iunge y la presidenta de Santiago, señora Fanny Rodríguez de Palma

ACUERDO REABRIR EL DEBATE SOBRE PACTO POLITICO-SINDICAL

"Resolviendo la petición formulada por los diputados del Partido por intermedio de sus representantes en el Consejo Ejecutivo Nacional, el Consejo Ejecutivo Nacional del Partido Radical acuerda designar una Comisión de su seno, con el objeto de que estudie con toda amplitud las posibilides que existan de alcanzar una total unificación de los elementos políticos que representan el pensamiento radical en el país y las condiciones en que se podría alcanzar la realización de este propósito", dice la importante resolución adoptada ayer por la directiva radical, acogiendo favorablemente la sugerencia de los diputados para que el CEN iniciara gestiones tendientes a unificar a todos los núcleos que se encuentran al margen del radicalismo, por diversas circunstancias que no es del caso recordar.

LA COMISION DESIGNADA

El CEN, en su importante sesión de ayer, dando una demostración clara y terminante de los propósitos de unidad que lo animan, designó inmediatamente la Comisión que iniciará dichas gestiones. La Comisión quedó integrada por los señores Alfredo Rosende, Pedro Opitz y Quintín Barrientos.

Por otra parte, la Secretaría General del Consejo Ejecutivo Nacional del Partido Radical, enviará hoy mismo la nota respectiva a la directiva del Partido Radical-Democrático, dándole cuenta de la resolución adoptada anoche para que ella, a su vez, proceda a tomar los acuerdos pertinentes.

PACTO POLITICO-SINDICAL

Asimismo, la directiva radical en la sesión de anoche, atendiendo la petición formulada por los diputados del partido, acordó reabrir el debate sobre un convenio entre los Partidos Radical, Democrático y Socialista, de Ibáñez, en los términos del pacto ad-referéndum subscrito anteriormente por el presidente del partido, señor Alejandro Vivanco.

Por último, el CEN acordó suspender su sesión del lunes próximo con motivo del feriado de Semana Santa.

LOS RADICAL-DEMOCRATICOS

En lo que respecta al ambiente que existiría en el seno del Partido Radical-Democrático para impulsar el movimiento de regreso a la tienda matriz, tenemos informaciones en el sentido de que la invitación del CEN será inmediatamente acogida en forma favorable, reuniéndose rápidamente la Junta Central para designar los personeros que los representarán en esta importante gestión, destinada a tener el más completo éxito dado el alto y patriótico móvil que la inspira.

PRINCIPE ALI KHAN SE DIVORCIO; SE CASARA CON RITA HAYWORTH

La bella y rutilante estrella Rita Hayworth junto a su prometido Alí Khan, hijo del multimillonario Aga Khan, en uno de sus recientes paseos por Europa

PARIS 7 (U. P.)— El juez Marcel Rousselet concedió el divorcio al Príncipe Alí Khan y a su esposa Mrs. Loel Guinnes, quedando así Alí en libertad para contraer matrimonio con la actriz Rita Hayworth.

Ni el príncipe ni su esposa se encontraban presentes en la sala del juez cuando se pronunció la sentencia, sobre la base de "graves ofensas" por ambas partes, entre marido y mujer.

La custodia de los dos hijos fué dada al príncipe.

No se reveló oficialmente si se hizo también un arreglo financiero.

El príncipe Alí Khan y Rita Hayworth anunciaron en enero pasado que proyectaban casarse tan pronto como se produjera el divorcio.

Importante acuerdo del Consejo N. de Comercio Exterior

1.500.000 NACIONALES PARA COMPRA DE LANAS

Asegurada inversión en ambas zonas de divisas otorgadas

El Consejo Nacional de Comercio Exterior está considerando la presentación de la Agencia de Concepción, que solicita divisas para importantes rubros de importación de su zona jurisdiccional, especialmente destinadas a subvenir las necesidades de maquinarias para numerosas industrias.

Dicha Agencia atiende las necesidades del Comercio Exterior de las provincias de Concepción hasta Aysén, cuyas mercaderías serán desembarcadas en los puertos de Corral, Talcahuano, Puerto Montt y Aysen.

1.250.000 DOLARES Y 1.500.000 NACIONALES

El agente del Consejo Nacional de Comercio Exterior, señor Luis Avila Jandín, sostuvo diversas conferencias con el vicepresidente, el gerente general y asesor técnico del Consejo, señores Goytía, Carvallo e Ivovich, respectivamente, quienes le garantizaron la autorización de las divisas necesarias para las importaciones solicitadas.

La Agencia de Concepción estudia solicitudes por un valor de US$ 650.000.—, que se concederán en libras esterlinas, pesetas y dólares-Francia. Se otorgarán divisas para importar lana de Argentina, Nueva Zelandia y Australia. Dicho organismo autorizará divisas por 1.500.000 nacionales, con el fin de importar lana de Australia en favor de la Sociedad Nacional de Paños de Tomé. También se autorizarán divisas para la importación de anilinas, destinadas a dicha industria desde Francia y Gran Bretaña, por un valor ascendente a 500.000 dólares.

TRACTORES

En cuanto a divisas para la internación de tractores, se coordinará con el plan de fomento de la maquinaria agrícola que ha puesto en práctica la Corporación de Fomento de la Producción. Las solicitudes de divisas para tractores ya presentadas en la Agencia de Concepción, ascienden a un valor de 100.000 dólares, y que fueron aprobadas por el Consejo de la Corporación de Fomento de la Producción, y ratificadas por el Consejo de Santiago y Concepción.

Las solicitudes presentadas en la Agencia de Concepción serán despachadas con mayor celeridad, gracias a algunas medidas internas adoptadas en el Consejo de nuestra capital, y que tiende a favorecer el desarrollo de las industrias sureñas, conforme a las instrucciones impartidas por el Presidente de la República, Excmo. señor González Videla, y por el Ministro de Economía y Comercio, señor Baltra Cortés.

ENTUSIASTA BIENVENIDA A LOS AVIADORES QUE REGRESARON DE TERRITORIO ANTARTICO

De izquierda a derecha, el jefe de la Misión Aérea en la Tercera Expedición Antártica, capitán de bandada, señor Arturo Parodi, con sus dos hijitas, Ana María y María Luz, quienes le dan la bienvenida en "El Bosque"; luego, el subteniente don Rafael Vásquez y el teniente don Humberto Tenorio, que cumplieron con la arriesgada labor de relevar a los hombres de la Base O'Higgins. En la base de "El Bosque" se les tributó una cordial recepción.

En El Bosque fueron esperados por el Min. de Defensa Nacional

Emocionante acto

Escoltado por quince aviones de la Escuela de Aviación, aterrizó a las 18 horas de ayer, en "El Bosque", el "Catalina", en el que viajaron desde Puerto Montt los miembros de la Fuerza Aérea de Chile que participaron en el relevo de la Base "O'Higgins", en el Territorio Antártico Chileno, teniente don Humberto Tenorio; subteniente don Rafael Vásquez, y cabos señores Gabriel Sanzana y José Fuentes.

También llegó el personal que integró la Expedición Antártica, capitán de bandada señor Arturo Parodi, y los cabos señores Luis Arriagada, Jorge Cortez, Daniel Zamora, Juan Navia y Desiderio Vera. El teniente señor Erick Burchard, que integraba esta Misión, quedó en Punta Arenas.

LA LLEGADA

En el aeródromo militar esperaba a la brillante delegación aérea, el Ministro de Defensa Nacional, general señor Barrios Tirado; el Comandante en Jefe de la FACH, accidental, general señor Gregorio Bisquert; los generales señores Jorge Gana y Felipe Latorre; el subteniente de aviación, comandante señor Darío Callejas; el teniente coronel, señor Carlos Poblete, en representación del Comandante en Jefe del Ejército; el Jefe de la Base de "El Bosque", comandante señor Erick Riesle; el Jefe de la Base de Quintero, comandante señor Enrique Byers, y altos Jefes de la Fuerza Aérea y todo el personal de la base.

Una vez que descendieron del "Catalina", los oficiales y personal de tripulantes que estuvieron en la zona polar, formaron frente al avión y hasta allí llegó el Ministro de Defensa, quien abrazó a cada uno de los oficiales y suboficiales. Mientras esto ocurría, la Banda de la Aviación ejecutaba una alegre diana.

En seguida, el general señor Gregorio Bisquert pronunció el siguiente discurso de saludo:

"En nombre de la Fuerza Aérea de Chile, y mío propio, me es altamente grato daros a vosotros, oficiales, pilotos y personal de tripulantes que actuásteis en las regiones antárticas, la bienvenida hasta esta Base Aérea, la cual, en nombre de la hermandad institucional, os recibe con sus mejores galas y con sus mejores sentimientos de afecto, por el brillante y valeroso desempeño llevado a cabo en esas heladas y hostiles regiones, permitiendo el relevo del personal de la Base O'Higgins, pese a las adversidades del tiempo y al egoísmo de la naturaleza esquiva del polo antártico.

La Fuerza Aérea de Chile se siente satisfecha por vuestra actuación y del prestigio más que le habéis dado a las gloriosas páginas de su historia, como asimismo del bello ejemplo que significa para los alumnos de las Escuelas aquí presentes, al colocar el precepto institucional del honor y del sacrificio en el mástil de las glorias de las alas de Chile.

El Comandante en Jefe Acc. de la Fuerza Aérea de Chile que habla, en representación de nues-

(PASA A LA PAG. 2)

S. E. RECIBE LA GRAN CRUZ DE LA CRUZ ROJA CUBANA

Esta fotografía fué tomada ayer en el momento en que el Embajador de Cuba ante la Moneda, Excmo. señor Ramiro Hernández Portela, entrega al Excmo. señor Gabriel González la Gran Cruz de la Cruz Roja Cubana, con que el Gobierno del país amigo ha distinguido al Presidente de Chile.— La entrega de esta condecoración, que es una hermosa joya de metales preciosos, dió lugar a una cordial ceremonia en el Salón Rojo de la Presidencia de la República. Estuvieron presentes el Ministro de Relaciones Exteriores, don Germán Riesco, el Ministro Secretario General de Gobierno, don Darío Poblete y altos funcionarios de la Cancillería y de la Presidencia.— S. E. ofreció una copa de champaña al Excmo. señor Hernández Portela, a quien pidió hiciera llegar sus agradecimientos al Presidente de Cuba, Excmo. señor Prio Socarrax

El Dr. David Morse almorzó con S. E. y hoy visita la CTCH

El Director General de la Oficina Internacional del Trabajo, señor David Morse, fué invitado ayer a almorzar por S. E. el Presidente de la República.

Hoy, el distinguido huésped será recibido oficialmente por la Confederación de Trabajadores de Chile, que celebrará en su honor una sesión solemne, a las 19 horas, en su local de Santo Domingo 1837.

Será ampliado local de Liceo N.o 5 de Niñas

La situación de estrechez del local en que funciona el Liceo de Niñas N.o 5, fué considerada en la reunión de ayer de la Comisión Gubernativa que dirige la campaña contra la Especulación. El Comisario General de Subsistencias, General don Walton Ojeda, informó a S. E. de su visita a ese local, y estimó que se debe ceder a ese Liceo una faja de terreno ubicada al norte y otra al sur de su edificio y entregarle, además, el actual local del Comisariato Departamental, que podría servir para que funcionaran en él los cursos preparatorios.

Para resolver en definitiva sobre este asunto, S. E. escuchará previamente al Ministro de Educación, don Armando Mallet.

Políticos radicales y liberales con S. E.

Dirigentes y parlamentarios liberales y radicales celebraron ayer largas conferencias con S. E. el Presidente de la República. Al mediodía estuvo el presidente liberal, senador don Gustavo Rivera, acompañado de varios parlamentarios de su partido. En la tarde concurrieron a la Moneda los miembros del CEN radical, señores Juan Antonio Iribarren, Luis Alberto Cuevas, Fernando Gualda y Pedro Opitz; los senadores señores Isauro Torres y Ulises Correa, los senadores electos, señores Raúl Rettig y Angel Faivovich, y los diputados señores Isidoro Muñoz y Pedro Oyarzún.

En ambas reuniones se nos informó que se conversó sobre actualidad política.

Intercambio comercial entre Chile y Brasil

S. E. el Presidente de la República concedió ayer tarde una audiencia especial al Embajador del Brasil, Excmo. señor Carlos Celso de Ouro Preto, a quien acompañaba el Canciller, don Germán Riesco.

No se entregó versión oficial de esta entrevista, pero logramos saber que se conversó sobre intercambio comercial chileno-brasileño.

FELICITACION DE S. E. A LOS AVIADORES QUE FUERON A LA ANTARTIDA

"Os doy la bienvenida en nombre de S. E. el Presidente de la República y en el mío propio", dijo el Ministro de Defensa, General señor Barrios Tirado, durante la recepción que se tributó a los esforzados aviadores que efectuaron el relevo de la Base del Ejército.

"Hago llegar a ustedes las más efusivas felicitaciones porque habéis escrito una de las páginas brillantes de la tradición de la Fuerza Aérea de Chile —añadió el Ministro— ya que con vuestro abnegado y valioso esfuerzo agregáis un galardón más a la Institución que os cobija en su seno".

Finalmente agregó: "Podéis reintegraros tranquilamente a vuestros hogares y reparticiones aéreas, con el convencimiento y la satisfacción que da el cumplimiento del deber".

Las conceptuosas palabras del General Barrios Tirado, fueron escuchadas con honda emoción por el personal aéreo que aún trae en sus pupilas el sorprendente panorama del Continente Antártico, con sus caprichosos témpanos y violentos temporales.

Viene a Chile licenciado guatemalteco José Rolz

Ultimando los detalles del próximo Congreso de Universidades que se realizará en Guatemala, en septiembre, llegará a nuestra capital el presidente ejecutivo del comité organizador del torneo, licenciado don José Rolz Bennet, quien hace pocos meses estuvo entre nosotros, presidiendo una delegación de estudiantes de Derecho de la Universidad de San Carlos de ese país.

Importaciones de autos sólo se hará con divisas-oro

Ayer quedó totalmente tramitado el decreto del Ministerio de Economía y Comercio, por el cual se dispone que la importación de automóviles se hará en lo sucesivo solamente de acuerdo con la Ley 9.270, sobre fomento del oro, o sea, con las divisas provenientes de la exportación de oro.

Se hacen las siguientes excepciones: para los diplomáticos acreditados ante el Gobierno; técnicos extranjeros que vengan a Chile por primera vez; los extranjeros que vengan a radicarse como industriales y aporten capitales; los diplomáticos chilenos que regresen al país; las grandes Compañías mineras que dispongan de sus propios cambios.

Dispone también que el Consejo Nacional de Comercio Exterior autorizará la internación de los automóviles que se encontraban en Aduanas chilenas o embarcadas con destino a Chile, al 11 de enero, inclusive, del año en curso.

Círculo Valdiviano

Hoy y mañana, se procederá a la elección del nuevo directorio de esta institución, en su local de la Catedral 1294.

Mañana, a las 13 horas, se servirá un almuerzo de camaradería en el mismo local.

RIO DE JANEIRO

Segunda excursión de Lujo, en combinación con el vapor

"ITALIA"

SALIDA EL 23 DE ABRIL

O bien viajes en avión, combinado, con hotel, todo incluido — Duración: 14 días

DESDE $ 12.730 POR PERSONA

Asegúrese un Viaje FELIZ, utilizando los servicios de una Empresa seria y acreditada, con 18 años de experiencia

CAMBITUR
CAMBIOS TURISMO
HUERFANOS 1063.-

CASA ESTABLECIDA EN 1931

FOSFATINA FALIÈRES
CON O SIN CACAO - ALIMENTO IDEAL

JABON Y CREMA DE AFEITAR
Sic.

PREVENIMOS A NUESTROS AVISADORES
QUE EL SEÑOR
MARIO BAEZA LEIVA
no está facultado para contratar avisos para LA NACION
De consiguiente, cualquiera actuación suya en este sentido, será considerada nula y sin valor por esta Empresa.

"LA O. I. T. BUSCA MEJOR CONDICION DE VIDA A LOS OBREROS DE TODO EL MUNDO", DIJO MR. DAVID MORSE

Dictó conferencia ayer a la prensa

"La Organización Internacional del Trabajo busca una mejor condición de vida de los obreros de todo el mundo", expresó en su conferencia de prensa de ayer Mr. David Morse, director general de esa organización. Expuso a lo largo de su exposición diferentes detalles de lo que es en su función específica la O. I. T., a la que definió como "una organización de gobiernos y no de sindicatos".

"Nuestro propósito es eliminar las inquietudes de carácter económico, ya que sólo así se logrará una paz duradera. Eso es lo que desean todos y cada uno de los 60 países que integran la O. I. T.", dijo a los periodistas, que en crecido número se reunieron en el salón del Hotel Carrera.

"Motivo principal de mi viaje a Sudamérica es el de conocer lo que se ha hecho y lo que queda por hacer. Hay que orientar las actividades hacia realizaciones prácticas. He conversado en Chile con dirigentes de las organizaciones patronales y con los obreros", agregó. Dijo luego que "dos cuestiones eran fundamentales para el buen éxito de la O. I. T.: la industrialización y la producción. Ambos factores son de suma importancia para un pueblo y sinceramente es profunda mi admiración por lo que he tenido ocasión de ver en Chile".

"Se han realizado proyectos y se proyectan realizaciones futuras. El problema chileno tiende a eliminar toda clase de inquietudes, y estoy seguro de que su experiencia será de útil aplicación en los otros países de América".

"Todos los recursos acumulados por la Organización Internacional del Trabajo están y estarán siempre a disposición de Chile y de los otros países agremiados", finalizó diciendo.

MANIFESTACION

El distinguido visitante concurrió ayer a las 19 horas a la Confederación Interamericana de Trabajadores, y posteriormente se dirigió al local de la Confederación de Trabajadores de Chile donde fué recibido oficialmente por los dirigentes de esa organización.

A las 21.30 horas, la directiva de la CIT le ofreció una comida en el Restaurant Capri.

Concurrieron a ese acto el corresponsal de la O. I. T., en Chile, señor Moisés Poblete Troncoso, altos funcionarios de los servicios del trabajo y representantes de la prensa.

ACTOS DE HOY

Hoy a las 17 horas el señor Morse visitará la Caja Central de Seguro Obligatorio, acompañado del vicepresidente señor Leonardo Bravo y de los jefes médicos de la institución. Mañana a las 13 horas, el distinguido visitante almorzará en el Hotel Carrera con el vicepresidente, consejeros y jefes del departamento.

Mr. David Morse, director general de la Organización Internacional del Trabajo, que dictó ayer una conferencia a los periodistas

ENTREVISTA DE CONSTRUCTORES Y COMISARIATO

..La adopción de medidas para que se les considere en la distribución de los materiales de construcción y de cañerías, solicitaron en su entrevista con el Comisario General, señor Walton Ojeda, los delegados de la Federación Nacional de Sindicatos de Contratistas y Constructores de Chile.

Prometieron por su parte colaborar en la campaña destinada a evitar la especulación, expulsando del Sindicato a aquellos elementos que incurran en infracciones de esa índole.

34.500 sospechosos y 50.000 ebrios detenidos en 1948

Más de cincuenta mil ebrios y unos 34.500 individuos por "sospechas", fueron detenidos el año pasado por Carabineros e Investigaciones, en Santiago, según una comunicación oficial enviada al Ministro de Justicia, don Luis Felipe Leteller, por la Asociación de Vecinos de Santiago.

En dicha comunicación, la Asociación, después de diversos considerandos, estima que "esta situación perjudica a la economía y a la seguridad de las personas, siendo, además, factor de delincuencia, especialmente de los delitos de hurtos, robos y atracos en la vía pública.

Agrega que la sanción para los ebrios de uno a cinco días de trabajo sin remuneración, o multa de diez a cincuenta pesos, por cada día, no tiene mayor eficacia correctiva, en primer lugar por la escasa seguridad de su aplicación y, en seguida, por no existir establecimientos adecuados donde colocar a los condenados para exigirles el trabajo de que habla la ley.

Refiriéndose a la vagancia, la Asociación dice que, derivada muchas veces de la embriaguez, que trae desocupación por la pérdida de trabajo, son miles los individuos en franca ociosidad, o disimulada en algún trabajo liviano, o agregado a negocios poco lícitos, que transitan por las calles o se les encuentran en los mercados y ferias. "Por lo que hace a los mendigos, añade, en la mayoría de los casos hay simulación de imposibilidad física y aún explotación de niños o de personas verdaderamente imposibilitadas".

Finalmente, expresa la Asociación que el Código Penal exige varios requisitos para la configuración de los delitos de vagancia y de mendicidad, por lo que es muy difícil sancionar a los individuos que recogen los Carabineros en dichas situaciones. Desde luego, existe la falta de hogar fijo para el vago, quien siempre lo tiene, por lo menos en carácter de allegado y ahora en alguna hospedería, donde por unos pocos pesos que consigue fácilmente, paga su alojamiento y residencia".

EL INTENDENTE VISITO PLANTA LAS VIZCACHAS

En la mañana de ayer el Intendente de la provincia, don Rafael Pacheco, acompañado del director subrogante de la Empresa de Agua Potable y del ingeniero jefe del Departamento de Hidrología, realizó una detenida visita a la Planta de Las Vizcachas.

Esta visita obedeció al interés del Gobierno por que se aceleren los trabajos de construcción del acueducto que unirá directamente esta Planta con la red de agua potable de la capital.

Por reciente resolución del Gobierno, se han puesto a disposición del Departamento de Hidrología los fondos necesarios para la construcción del acueducto, que constituye la última fase de las obras vitales de esa Planta, que quedará totalmente terminada en breve plazo, oportunidad en que será entregada por el Departamento de Hidrología a la Empresa de Agua Potable.

El caudal de Las Vizcachas representa un 25% del agua que necesita la ciudad. Las obras de esta Planta constituyen una gigantesca obra de ingeniería, construída de acuerdo con los más modernos adelantos técnicos. Provisoriamente esta Planta está conectada al acueducto de la Planta de Laguna Negra.

Labor del teniente Carlos Toro Mazote en zona antártica

El Comandante en Jefe del Ejército, General señor Ramón Cañas Montalva, envió al Comandante en Jefe de la Fuerza Aérea de Chile un oficio por medio del cual se refiere a la encomiástica labor desarrollada por el Teniente 1.o de Aviación, señor Carlos Toro Mazote Granada, durante el tiempo que se desempeñó como representante de la Fuerza Aérea en la Base O'Higgins.

En uno de los acápites del oficio aludido, dice:

"Terminada su labor y evacuados los informes correspondientes, me es particularmente grato expresar a U. S., que ellos evidencian la actuación patriótica, abnegada y brillante del Teniente señor Carlos Toro Mazote Granada, lo que prestigia de manera especial la Institución a que pertenece, destacándose la acertadísima designación hecha por U. S., en la persona del funcionario aludido, para que junto con sus compañeros del Ejército cumpliera una trascendente misión en nuestro territorio antártico.

"Por tales motivos, ruego a US. quiera aceptar los agradecimientos muy cordiales del Ejército y del infrascrito, como también servirse hacerlos extensivos al Oficial indicado, cuya labor antártica le conquistó el aprecio entre los componentes de la misión militar".

El Comandante en Jefe de la Fuerza Aérea de Chile ha dispuesto incluir en la Hoja de Vida del Teniente señor Toro Mazote las elogiosas expresiones del Ejército.

Campaña sediciosa condena Asamblea Radical serenense

El Presidente de la República recibió ayer la siguiente comunicación de la Asamblea Radical de La Serena:

"Frente a la campaña antipatriótica que desarrollan y fomentan ciertos núcleos de la opinión pública, destinada a formar un clima de sedición en el país, mediante el cual se pretende minar y destruir las instituciones democráticas y atropellar las normas constitucionales de la República para arrastrarla por las vías de la ilegalidad y del caos, la Asamblea Radical de La Serena acuerda:

1.o— Condenar enérgicamente toda campaña dirigida a derribar a nuestro Gobierno, y que pretenda socavar nuestras instituciones democráticas.

2.o— Hacer un llamado a todo el radicalismo de Chile para estar pronto a la defensa de nuestro Gobierno legalmente constituído, y

3.o— Ofrecer a S. E. nuestro más decidido apoyo y más leal adhesión a su Gobierno. — (Fdo.): **Joaquín Munizaga**, presidente; **Carlos Concha**, secretario".

Ayer se inauguró la exposición del pintor Burchard

El conocido pintor chileno Pablo Burchard, ganador del Concurso "General Insa", inauguró ayer una exposición de sus obras más recientes en el Instituto Chileno-Norteamericano.

El señor Burchard se dirigirá en breve a Estados Unidos, donde estudiará arte por un año, con una beca concedida por la Doberty Foundation. Durante su permanencia en la gran nación del norte se dedicará a viajar y a estudiar las diferentes regiones del país.

Entre sus obras más interesantes, que presenta en la exposición, cabe destacar: "Caracoles en el día", "La maravilla", "Los peces", "La viajera", "Hijos de pescadores", "Ciudad", "El gato", "Tríptico", "Marcarada", "El gallo", etc.

ENTUSIASTA...

(DE LA PRIMERA PAG.)

tra querida institución, os felicita cordialmente, y os agradece lo que habéis hecho en pro de la convivencia humana y de la doctrina fraternal que se guardan la Armada Nacional, el Ejército y la Fuerza Aérea de mi mando".

UN COCKTAIL

Luego, el Director de la Escuela de Aviación, Comandante señor Javier Undurraga, ofreció en el Casino de Oficiales una recepción al capitán señor Parodi y a los tenientes señores Tenorio y Vásquez.

ASOCIACION DE VECINOS DE SANTIAGO CELEBRO AYER PRIMER AÑO DE VIDA

Reunión en Sociedad de Salubridad y de Medicina Pública, hoy

La Sociedad Chilena de Salubridad y Medicina Pública celebrará esta noche a las 19 horas, en Merced 535, una importante reunión, durante la cual se leerá la memoria de 1948 y se elegirá el nuevo directorio.

Actividades educacionales

ESCUELA INDUSTRIAL DE ÑUÑOA.— Se encuentra abierta la matrícula en Doctor Johow N.o 355, de 19 a 21 horas, para los cursos nocturnos anexos en las especialidades de Radio y Eléctricidad, Mueblería y Albañilería.

CURSOS VESPERTINOS FEMENINOS.— El curso vespertino de modas, lencería, camisería, tejidos y economía doméstica funcionan los días lunes, miércoles y viernes de 19 a 20.30 horas en Huérfanos 1536. La matrícula está abierta a la misma hora.

CURSOS GRATIS DE CONTABILIDAD.— El lunes 18 comienza a funcionar la Escuela de Perfeccionamiento para Empleados y Obreros de la Sociedad Unión Social Mutualista, San Francisco 748, que tiene cursos gratis de contabilidad, práctica en oficina, aplicación de leyes tributarias, aritmética práctica, correspondencia comercial, taquigrafía y dactilografía. Inscripciones en Amunátegui 126, señor Humberto Meza Andrade.

ESCUELA TECNICA FEMENINA.— Está abierta la matrícula para los cursos de adultas en modas, lencería, bordados, artes decorativas, flores, géneros estampados, economía doméstica, y tejidos. Las clases son de 18.30 a 20 horas.

INSTITUTO PEDAGOGICO TECNICO. — Continúa abierta la matrícula para los cursos breves vespertinos de capacitación y recuperación de aritmética comercial, matemáticas, contabilidad, inglés, castellano, redacción comercial, taquigrafía, historia, geografía, química y meriología. Se atiende de 18.30 a 20 horas en Huérfanos 1540.

ESCUELA DE OTOÑO.— Los cursos de taquigrafía Gregg dictados por el profesor Héctor Britto, tienen abierta su matrícula. Se dividirán en dos períodos paralelos, que se iniciarán el 18 del presente. El horario para los cursos iniciales, es lunes, miércoles y viernes de 19 a 19.45 horas y la práctica los mismos días de 9.45 a 20.30 horas.

El 31 de mayo vence el plazo de Concurso Teatral

Hasta el 31 de julio, el Departamento del Teatro Nacional de la Universidad de Chile recibirá las obras de los autores chilenos que participarán en el gran certamen teatral nacional de 1949, y que tendrá más de 150 mil pesos en premios.

Las comedias, dramas, sainetes y obras de radio-teatro serán examinadas por un jurado compuesto por un autor teatral, un actor que haya sido director de compañía, un crítico, escritor o periodista, un director de radioteatro, y un adaptador o teatralizador, quienes discernirán los premios entre los concursantes.

Las obras deben enviarse a Alameda 528, departamento del Teatro Nacional.

DUEÑAS DE CASA...

(DE LA PRIMERA PAG.)

vicepresidenta nacional, señora Clara Williams de Iunge, y por la presidenta ejecutiva, señora Fanny Rodríguez de Palma, quienes expresaron: "Necesitamos una franca ayuda del Comisariato para poner punto final a la especulación de que es objeto el pueblo chileno".

El Comisario señor Caviéses, al final de la reunión que duró más de dos horas, acordó sancionar enérgicamente a los comerciantes infractores de los precios oficiales, dados a conocer por las Inspectoras como asimismo facilitarles su labor.

2.932 PARTES EN DOS AÑOS

Durante el curso de la sesión realizada ayer, la Inspectora señora Lucía Vargas dió a conocer que en el curso de dos años, la Asociación Nacional de Dueñas de Casa había pasado 2.932 partes por infracciones, habiendo sido el 70 por ciento de ellos sancionados enérgicamente, con penas que van de la clausura hasta la amonestación. Al final de la reunión, la esposa del Primer Mandatario fué cariñosamente aplaudida por su asistencia a la sesión, a la cual llegó a la hora exacta, dando una muestra efectiva de civismo.

SOLEMNE ACTO EN LA UNIVERSIDAD

Con un solemne acto en el Salón de Honor de la Universidad de Chile, la Asociación de Vecinos de Santiago celebró ayer su primer año de vida. Durante el acto, que se vió prestigiado por la asistencia de Alcaldes y regidores de las Municipalidades de Santiago, se realizó un sereno estudio de "Los Ruidos Molestos en la capital y sus efectos en la salud de las personas". Presidida la sesión por don Carlos Valdovinos, y por sus directores, aquél hizo una reseña de las actividades desarrolladas por la Asociación en su año de vida. A continuación hicieron uso de la palabra los socios, señora Carlota Andrée, doctores Carlos Nassar y Héctor Corona; don Ricardo González Cortés, don Agustín Ortúzar y doña Amelia Doll de Díaz.

Tanto el Ministro del Interior, Almirante Immanuel Holger, como el Alcalde de Santiago, Dr. José Santos Salas, y el Intendente, señor Rafael Pacheco Sty, enviaron al presidente de la institución mensajes de felicitación por la obra desarrollada en el primer año de vida.

RAIMUNDO DEL RIO, REELEGIDO DECANO DE DE...

174.210 KILOS DE PESCADO CONSUMIDOS EN UNA SEMANA

Durante la semana pasada se trajeron a Santiago 174.210 kilos de pescado, con un promedio diario de 24.887 kilos.

En cuanto al abastecimiento de carne éste ha sido normal tanto en esta capital como en Valparaíso, ya que se han entterado las cuotas prefijadas de beneficio de ganado vacuno mayor.

Para evitar la especulación con los artículos destinados a la pesca industrial y particular, el Comisariato ha solicitado del Ministro de Economía y Comercio que se les fije precio oficial.

Dr. Raventós disertará hoy sobre el cáncer

Las nuevas orientaciones en la investigación y lucha contra el cáncer, dará a conocer el prestigioso médico, doctor don Enrique Raventós, en la conferencia que sobre esta materia dictará hoy, a las 18.30 horas en Compañía 1264.

Esta conferencia es auspiciada por el Partido Femenino Chileno. Se proyectará una película para demostrar cómo se procede en los modernos tratamientos con radium y rayos X. Habrá foro libre.

Acuerdos de directiva de los EE. Particulares

El Directorio Ejecutivo Nacional de la Confederación de Empleados Particulares de Chile tomó conocimiento anoche de que el Ministro de Salubridad se propone designar una comisión para estudiar un proyecto de previsión integral del gremio, y acordó expresar su protesta por esta iniciativa, por cuanto significaría que se desconoce el proyecto de la CPCH.

Se resolvió entrevistarse con S. E. el Presidente de la República, para darle a conocer este sentir de la Confederación.

PRECIOS Y CONDICIONES HIGIENICAS DE LAS RESIDENCIALES SE REGLAMENTARAN

Aclaración de los portaequipajes

Ayer llegó a nuestro diario una comisión de Portaequipajes de la Estación Mapocho, compuesta por Miguel Bahamondes Gutiérrez, Manuel Fuentes Toro, Eduardo Torrenz Chávez y Ernesto Bustamante Cabezas, quienes manifestaron que la atención que dispensan al público que desembarca de los trenes que llegan a dicha estación, es igual para todos, y no como se afirma en una publicación que aparece en un diario de la mañana.

Para comprobarlo, trajeron a LA NACION la copia de un oficio enviado por la Sección Transportes de los Ferrocarriles del Estado, a la Estación Mapocho, en el cual "se reiteran las instrucciones en vigencia de mantener en servicio como mínimo los días de la combinación transandina unos quince portaequipajes, de los cuales seis atenderán el coche de la combinación y los demás pasajeros del resto del tren".

La comisión manifestó, finalmente, que los días lunes y viernes, días en que llega la combinación a Estación Mapocho, llegan también en el tren de 11.50 horas de Valparaíso, alrededor de treinta porteaequipajes que atienden a los pasajeros de la combinación y del tren de dicho puerto.

Anciano cubrió raid Santiago—Pichilemu a pie: gran hazaña

Victor Modesto Jorquera Jorquera, de 67 años de edad, realizó, por propia iniciativa, y con el objeto de procurarse una ayuda para su familia, un raid pedestre que puede calificarse de extraordinario. En efecto, a pesar de su ancianidad, se fué a pie desde Santiago a Pichilemu —360 kilómetros—, recorriendo esta distancia en siete días.

En su libro de viaje hay constancia de los numerosos puntos en que se detuvo durante la caminata. "He querido demostrar que un chileno viejo y aparentemente achacoso, es capaz de vencer los años y los caminos" dice sonriendo. Modesto Jorquera se muestra animoso, y asegura que nunca ha estado enfermo. Vive en Cóndor 826, y es padre de tres niños: Víctor Segundo, de 13; María Angélica, de 4, y María Elena, de 3 meses.

Habrá sanciones muy severas para sus propietarios

El Comisario General de Subsistencias y Precios, General don Walton Ojeda, ha remitido al Ministerio de Economía y Comercio el informe oficial con los resultados de las visitas extraordinarias que funcionarios técnicos del Comisariato realizaron a numerosas residenciales de Santiago.

De este informe se desprende la necesidad de ejercer una severa fiscalización y establecer sanciones para los dueños de esos establecimientos en los que, además de especularse con los precios, no se respetan las más elementales normas de higiene.

El Ministerio de Economía, de acuerdo con los deseos de S. E., dictará un decreto reglamentario que sabemos será extrictísimo y contendrá sanciones muy severas para las residenciales que cobren precios excesivos, y no faciliten a los pensionistas las condiciones higiénicas de vivienda compatibles con su calidad de personas decentes.

Citación a profesores de educación de adultos

El Consejo Ejecutivo Nacional de Profesores de Educación de Adultos, cita a reunión para hoy, a las 17 horas, en el Ministerio de Educación, Sección Educación de Adultos. Se encarece la asistencia.

19.o aniversario celebró Sindicato de Comerciantes

El proyecto de fundación de una sociedad anónima inmobiliaria estudió durante su 19.o aniversario el Sindicato Profesional de Comerciantes en Subsistencias de Ferias y Mercados. Durante el festival que se realizó con dicho motivo en el Porque Rosedal, hicieron uso de la palabra los parlamentarios señores Jacobo Schaulsohn y Luis González Olivares, el regidor Luis Goicolea y don Juan Pacheco.

Directiva de Sociedad de Socorros Mutuos

La Sociedad de Socorros Mutuos de la Imprenta de los Ferrocarriles del Estado, eligió su nueva directiva la cual quedó formada por los señores Fernando Gómez, presidente; Manuel Cancino, vicepresidente; Rafael Berti, secretario; Raúl Lastarria, prosecretario; Alfredo Ugarte, tesorero; Hernán Maray, protesorero y Víctor Calderón, Enrique Díaz, Mario Gómez y Mario Setti, directores.

Congreso Textil se dará comienzo el 15

Durante los días 15, 16 y 17 de este mes se llevará a efecto en Santiago el Cuarto Congreso Textil, adhiriéndose a estas importantes reuniones los sindicatos de la provincia y un gran número de sindicatos de Santiago.

Ayer se dirigieron a Quillota el secretario señor Luis Varela y don Fausto Navarte, a fin de invitar a los sindicatos de esta ciudad a participar en el Congreso.

NOTICIARIO GREMIAL

Cooperativa de Huertos Familiares "La Universal". — Junta general mañana a las 17 horas en Sevilla 1746.

Cooperativa de Huertos Miguel Angel. — Eligió su nuevo consejo, que quedó formado por los señores Tito Cristi, Enrique Jona, Julio Gormaz, Agustín Morales, José M. Sepúlveda, José Miranda y Pedro Vidal.

Conjunto Artístico Immar. —Los señores Arturo Peñaloza, Jorge Sánchez, Héctor Cádiz, Marcos Medina, José Menares, Oscar Donoso y Hernán Saldías desempeñan las diferentes funciones del nuevo directorio.

SINDICATO PROFESIONAL DE MATRONAS.— Hoy, a las 17 horas, celebra asamblea, para elegir nuevo directorio, en Merced 328. En esta oportunidad, la presidenta señora María Rojas de H., dará lectura a la memoria anual, presentándose el balance general. En celebración del 51.o aniversario social y recepción al nuevo directorio, se servirá un cóctel en los salones del Carrera, el sábado a las 19 horas.

SINDICATO PROFESIONAL GENERAL MIXTO TEXTIL DE LA SEDA.— Cita a reunión general para el domingo a las 10.30 horas, en el local de calle Porvenir 342.

Embajador de Brasil recibió directiva del Club Brachi

El Embajador del Brasil, Excmo. señor Celso de Ouro Preto, acompañado del primer secretario de la Embajada, señor Fernando Roland, recibió en la mañana de ayer a la directiva del Club Chileno-Brasileño de Cultura (BRACHI), integrada por los señores Raúl Navarro, Francisco Shade, Eduardo Zelada y las señoras Amelia García de Sánchez y Graciela Valenzuela, quienes le dieron a conocer la labor desarrollada por el club durante su corta vida.

El Embajador, después de felicitarlos y de ofrecerles todos los medios para que desarrollen su labor, prometió hacerse representar por su Primer Secretario, en la reunión general que la institución tendrá hoy en la Sala de Conferencias de la Universidad de Chile, a las 19 horas.

Aceite vitaminado se dará a escolares

La Tesorería Provincial de Santiago ha puesto a disposición de la Dirección General de Aprovisionamiento del Estado la suma de $ 250.000 para la adquisición de aceite vitaminado para los escolares del país. El 15 por ciento del aceite adquirido se destinará a los alumnos de las Escuelas Particulares.

Plan para reestructurar la extensión cultural

La comisión especial de reestructuración de los Servicios de Extensión Cultural de la Universidad de Chile, nombrada por el Consejo Universitario el año pasado, ha elaborado un interesante proyecto que determina que la Extensión Cultural estará integrada por el Departamento de Publicaciones, el Instituto de Extensión Musical y el Instituto de Extensión de Artes Plásticas.

Según este proyecto se transpasan las funciones y bienes del Departamento de Música Popular al Instituto de Investigaciones Musicales ;el Coro de la Universidad de Chile dependería del Instituto de Extensión Musical; el Museo de Arte Popular pasa a depender del Instituto de Extensión de Artes Plásticas y la Administración del Pequeño Derecho de Autor, pasaría a formar parte de un servicio semiautónomo regido por un reglamento especial de la Tesorería General de la Universidad.

La Junta Superior de la Extensión Universitaria estaría integrada por el Rector de la Universidad de Chile, que la presidirá, y por 16 miembros representantes de las diversas actividades culturales universitarias.

Protestan vecinos de La Cisterna por falta de tranvías

En una sesión que efectuarán hoy, a las 20 horas, los vecinos de la comuna de La Cisterna, ultiman todos los preparativos para una próxima concentración, durante la cual protestarán enérgicamente contra la medida adoptada por la Empresa Nacional de Transportes en el sentido de suprimir los tranvías. Carentes de este medio de locomoción los vecinos de La Cisterna tienen que afrontar numerosas molestias para su diaria movilización.

"En una plaza de Milán ví cuerpo de Mussolini"

"En la Piazate di Loreto de Milán vi los cuerpos de Mussolini y la Petacci, después que fueron fusilados por los guerrilleros en el pueblo Giuleo de Mezegre, 40 kilómetros al norte de Milán", expresó en una comunicación dirigida a nuestro diario, el periodista americano Mr. Milton Braker, en relación con un reportaje que apareció en nuestra edición de ayer. Agrega que "ninguna persona fuera de los ejecutores vió el acto de ajusticiamiento y naturalmente yo no quisiera dar la impresión de que fuí un testigo presencial".

48 PROFES... VOTARON... REELE...

Cuarenta y ocho... la Escuela de D... Universidad de C... ron ayer, por un... un segundo perío... de esa Facultad... recho Penal, don... Río Castillo. El... desarrolló en la... sc.o de Profesores... por el Rector, ... Hernández, y se... por la asistencia... miembros académ... cultad, señores A... dri Palma, Carlos... cano de la Univ... lica, y don Mig... Tocornal.

El señor Raúl... Castillo tiene ... años, y ha sido ... Escuela de Derech... de 30. Destacado... es autor de nume... relacionados con... penales.

Los profesores ... acto de ayer, fueron... tes:

Arturo Alessandri... nando Alessandri... Humberto Alvarez... briel Amunátegui... los Atienza, Alberto... tés, Luis Barros ... nesto Barros ... Bascuñán Valdés... vente, Mario Cas... mín Cid, Rafael C... zalida, Luis Cousiño... Miguel Cruchaga ... derico Duncker, ... varría Lorca, ... Carlos Estévez, ... Garnham, Guillermo... fredo Gaete, ... Jaime Galté C... ton, Juvenal Hern... nuel Jara Cristi, ... batut, Lorenzo de ... món Meza Barros ... nita, Alejandro ... Pescio, Eugenio ... Luis Quinteros ... patrón Barros, ... Merino, Hugo ... Ruiz, Miguel ... nuel Somarriva ... mando Uribe ... Urrutia Salas, ... Aguirre, Alex ... Raúl Varela V., ... co Letelier y ... Linares.

En La Serena ... creada Sucursal ... Crédito Industrial

Se nos informó ... terio de Economía ... que el Consejo del ... Crédito Industrial ... una petición del ... Baltra Cortés, ... crear una Agencia ... de La Serena, ... los deseos expresados ... celentísimo señor ... dela, durante su ... cha ciudad.

Con esta medida ... Gobierno hace una ... centralización de ... fundamentales para ... llo de la economía ... coloca los créditos ... al fácil alcance ... triales de provincia.

DEFUNCION

Ha ... mi querido ... JOSE ... Sus restos ... tados ... menterio General ... tirá a las 10.30 ... Iglesia de los ... pendencia ... se le oficiará ... 11 horas, por el ... de su alma.

Domitila Arga...

DEFUNCION

Ha ... nuestra querida ... hija y ... MERCE... Sus restos ... tados hoy en el ... neral. El cortejo ... 4.30 P. M., desde ... ción, Carmen 1390.

DEFUNCION

Ha ... querido ... JUAN ... Sus restos ... tados ... menterio General ... tirá a las 4.30 ... micilio, calle Pedro ... radero 9).

Atendido por la ...

DEFUNCION

Ha ... en ... querido ... AUGUS... Sus restos serán ... en el Cementerio ... pica.

DEFUNCION

Ha ... nuestro ... padre, ... CARLOS ... Sus restos serán ... en el Cementerio ... tiendo el cortejo ... rín 59, a las 10.30 ...

CONSULTORIO DE LEYES TRIBUTARIAS

AÑO I. — N.o 74. — VIERNES 8 DE ABRIL DE 1949

Se dará respuesta gratuita, a consultas relacionadas con la aplicación de leyes sobre impuesto a la renta, beneficios excesivos, capitalización de utilidades extraordinarias, revalorizaciones y, en general, sobre cualquier asunto relacionado con las leyes tributarias. Este Consultorio es atendido por los ex Contadores de la Dirección General de Impuestos Internos, señores Luis Andreu C. y Jorge Castillo L.— Dirija sus consultas a LA NACION, Santiago. Casilla 81-D.

(CONTINUACION)

A PARTIR DEL 7 DE ENERO DE 1944 Y HASTA LA FECHA, la Ley N.o 7.750 ordenó agregar un inciso al Art. 40 de 5.a Categoría que tiene relación directa con esta clase de rentas.

Al efecto dispone que:

"QUEDARAN AFECTAS A " 5.a CATEGORIA las rentas " a que se refiere el inciso an- " terior, SIEMPRE que cons- " ten de un contrato de traba- " jo de empleado particular y " que no excedan, en total, " DEL 7% DE LAS UTILIDA- " DES de la empresa o nego- " cio".

O sea, que PARA COBRAR 5.a CATEGORIA, EN VEZ DE 2.a CATEGORIA eran necesarios los siguientes requisitos (Circular N.o 6 de 21-I-1944).

a) LA CONCURRENCIA DE AMBAS CONDICIONES señaladas por la nueva disposición legal, esto es, que esas rentas o remuneraciones SE ESTIPULEN EN CONTRATO DE TRABAJO de empleado particular y que, EN TOTAL NO EXCEDAN DEL 7% DE LAS UTILIDADES de la empresa o negocio.

Consecuentemente, esas rentas, habían de seguir afectas a la segunda categoría:

1) Cuando no se estipulaban en los contratos mencionados y cualquiera que fuera su monto, y también;

2) Cuando excedieren del 7% de las utilidades (aunque consten en contratos de trabajo).

En todo caso, AL EXCEDER DEL 7%, el impuesto de segunda categoría se cobraba sobre el total de la renta y no sobre el exceso.

b) Que dichas rentas correspondan o se hayan devengado por períodos o fracciones de PERIODOS POSTERIORES AL DIA 6 DE ENERO DE 1944. LAS DEVENGADAS POR PERIODOS ANTERIORES, HASTA EL DIA 6 INCLUSIVE, DEBIAN PAGAR SEGUNDA.

(CONTINUARA)

ASOCONTA
ASOCIACION CONTABLE
7.o piso. Prat N.o 656 Valparaíso Oficinas 72, 73. Tel. 4410.
Santiago. Ahumada 312 4.o piso. Of. 426 Tel. 60517.
CONSULTAS Y RECLAMOS SOBRE IMPUESTOS
CONTABILIDADES — AUDITORIAS
INFORMES — PERITAJES
Luis Andreu C. — Jorge Castillo L.
CONTADORES DE ESTADO. EX CONTADORES DE LA DIRECCION GENERAL DE IMPUESTOS INTERNOS

EMPRESA FORLIV...
FUNERALES
TORTORA, MENENDEZ Y ROSS...
COMPAÑIA 1037 Teléfono 86716
SAN ANT... Teléfono...
FORLIVESI es la Empresa de mejores servicios, bres y precios más módicos. Cuenta con las mejores de Santiago y Valparaíso.
EN VALPARAISO: AVENIDA PEDRO MONTT ...
CARRERA — FONO 5420.

SUSPENSION DE LANZAMIENTOS, Y REGLAMENTOS DEL REAVALUO DE LAS PROPIEDADES URBANAS

DECRETO AYER EL MINISTERIO DE JUSTICIA

El Ministerio de Justicia dió ayer a un decreto por el cual se reglamenta el recargo de las rentas de arrendamiento provenientes del reavalúo de la propiedad y la suspensión de los lanzamientos en los casos en que el arrendador esté al día en sus pagos. Ese decreto fué aprobado en la reunión que en la mañana celebró la Comisión Gubernativa Contra la Especulación, y fué confeccionado por una Comisión que presidió el Ministro de Justicia, don Luis Felipe Letelier, e integraron el Ministro de la Corte Suprema, don Luis Aguero; el Fiscal del Comisariato, don Eduardo Gianini, y el Abogado de la Contraloría, don Gustavo Re...

TEXTO DEL DECRETO

1.o) El aumento y recargo de las rentas de arrendamiento por el pago de contribuciones autorizados por el inciso 1.o del artículo 1.o de la Ley 9.311, podrán hacerse efectivos en las propiedades urbanas destinadas a la habitación ubicadas en las comunas en que se practicó el reavalúo general, de acuerdo con los Decretos Supremos números 2222 y 4977, de 22 de mayo de 1947, y 11 de noviembre de 1947, respectivamente.

Las comunas a que se refiere el inciso anterior son las siguientes: Barrancas, Colina, Conchalí, Quinta, La Florida, La Granja, Las Condes, Magallanes, Providencia, Ñuñoa, Papudo, Porvenir, Providencia, Puente Alto, Puerto Montt, Quillicura, Quilpué, Quinta Normal, Renca, San Miguel, Santiago, Villa Alemana y Zapallar.

2.o) En las demás comunas del país el aumento y recargo por el pago de las contribuciones se aplicará a los inmuebles urbanos destinados a la habitación que hayan sido reavaluados individualmente para 1949, de conformidad con la ley N.o 4174.

3.o) Para los efectos del artículo 1.o de la Ley 9.311, las propiedades destinadas a la habitación se considerarán urbanas cuando se hallen ubicadas dentro de los límites urbanos de las respectivas comunas o dentro de los límites del Plano Oficial de Urbanización a que se refiere el artículo 37 de la Ley y Ordenanza General de Construcciones y Urbanización.

En los casos en que se impugne la calidad de urbana de una propiedad, podrá el Tribunal solicitar de la respectiva Municipalidad que informe si el inmueble está o no comprendido dentro del sector definido en el inciso precedente.

4.o) La suspensión del lanzamiento sólo podrá ser solicitada por el arrendatario en los juicios de desahucio y mientras no se haya cumplido la respectiva orden de lanzamiento, y siempre que acredite haber pagado las rentas al arrendador o consignado su valor a la orden del Tribunal.

5.o) La excepción de demolición total del edificio para construir otro en su reemplazo, sólo será procedente cuando el arrendador acompañe certificado de la respectiva Dirección de Obras Municipales en que conste la aprobación de los planos, especificaciones y presupuestos de la nueva construcción y el pago de los derechos correspondientes.

Cuando el arrendador, en su calidad de dueño, se oponga a la suspensión del lanzamiento alegando que necesita el inmueble para habitarlo, se dará lugar a él siempre que el Tribunal, previo informe del Comisariato Departamental respectivo, y sin perjuicio de otras pruebas, estime verosímil la necesidad de ocupar la propiedad.

El Comisariato informará al Tribunal haciendo una relación circunstanciada de los hechos y expresando la opinión que ellos le merezcan. Si no lo hiciere dentro del quinto día, el Tribunal resolverá con el mérito de autos".

Difícil situación en la industria gráfica

El presidente de la Asociación de Impresores de Chile, don Ricardo Jiménez, y una delegación de obreros de la industria gráfica celebraron recientemente una entrevista con el Ministro del Trabajo, para tratar sobre una posible reducción de personales en las imprentas de la capital, que estaría llamada a crear un agudo problema al ... a los miembros de dicho gremio.

La entrevista se desarrolló en un clima muy cordial, y en el curso de ella quedó en claro que si bien por el momento no se podía comprobar de manera efectiva el peligro en referencia, existían indicios de que tal hecho pudiera ocurrir en un futuro próximo, ya que la industria gráfica nacional se encuentra afectada por un cúmulo de disposiciones legales de carácter general y particular, que de repercutiendo serían ... en sus finanzas y en su producción.

Según se nos informa, el Ministro del Trabajo hizo saber su propósito de conversar sobre el particular con sus colegas de Hacienda y con altos funcionarios de la Administración Pública, a fin de ver modo de solucionar la situación en perspectiva o por lo menos, atenuar los efectos hasta donde sea posible.

Chofer reclama contra el servicio de micro

Un lector de LA NACION vino a expresarnos ayer sus quejas contra el microbús KM-62, de la línea Ovalle-Negrete, por la antigüedad con la cual se vino de la Plaza Chacabuco hasta ... "Tomé el microbús a las 14.35 horas en la Plaza Chacabuco y recién llegué a ... a las 15.10, atrasándome en mi trabajo". Sería del caso insinuar una mayor vigilancia de las autoridades, a fin de que los choferes respeten el horario de sus respectivas máquinas.

Maleza venenosa fué extirpada en camino Los Queñes

La Dirección General de Agricultura dió cuenta al Ministerio, de que se terminaron los trabajos de extirpación de la maleza denominada "palqui", en el camino internacional por Los Queñes. Los trabajos se extendieron entre los kilómetros 23 y 57, y estuvieron a cargo del Regimiento de Ingenieros Militares, bajo el mando del general Arístides Martínez.

De esta manera se da solución concreta a un grave problema del cual venían quejándose los ganaderos, pues el "palqui" es sumamente venenoso, y muchos animales que eran arreados por ese camino, morían por comer esta maleza.

Nuevos terrenos para estaciones de Laja y Sta. Fe

Hoy, seguramente, será firmado por S. E. un decreto que dispone la expropiación de terrenos para el ensanche de las estaciones de Santa Fe y Laja, de la red sur de los Ferrocarriles del Estado. El sitio de la estación de Santa Fe es de 4.000 metros, y pertenece a la Beneficencia. Doce lotes son los que se destinarán a la estación de Laja.

Maquinarias en EE. UU. y Europa comprará la Central Leche Chile

El Consejo Nacional de Comercio Exterior está considerando la presentación de la Caja de Seguro Obrero Obligatorio, sobre previas para la adquisición de maquinarias y otros elementos considerados fundamentales a fin de proceder a la renovación total de la Central de Leche Chile.

Con el fin ya citado se harán adquisiciones en Estados Unidos y otros mercados extranjeros, por un valor de 100.000 dólares y 23.000 libras esterlinas, lo que permitirá a este establecimiento aumentar su producción.

Totalmente dominada la epidemia de tifus exantemático murino

"Ha sido sofocada la epidemia de tifus exantemático murino", declaró ayer a LA NACION, un alto funcionario de Sanidad. Agregó que "no se había presentado ningún nuevo caso confirmado desde hace algunos días, lo cual permitiría suponer que la epidemia había sido totalmente dominada".

Diez manzanas alcanzaron a verse expuestas a la enérgica acción de las brigadas sanitarias, y fueron sometidas a una total desinfección, mediante la aplicación de DDT blanco en polvo y, posteriormente, fueron desratizadas con el poderoso veneno norteamericano Antú, lo mismo que con arsénico y trampas.

Incendió destruyó un bar y causó daños en 3 negocios de Linares

Un gran incendio, que destruyó un bar-restaurant y causó graves daños en el Teatro Municipal y en tres negocios más de Linares, se declaró ayer, a las 8.15 horas, según informó a Santiago la policía de esta ciudad.

El fuego comenzó en el interior del bar, ubicado en Independencia 534-536, debido a la inflamación de diez tarros con bencina, cuando el obrero Ramón Muñoz encendió fuego en la cocina para hacer el desayuno, y arrojó el fósforo, sin darse cuenta, en el mismo lugar donde estaban los tarros, cuya contenido se utilizaba para los anafes.

Brotaron inmediatamente grandes llamaradas, las que en pocos momentos envolvieron todo el local, alcanzando a consumir la techumbre, dependencias e instalaciones. Muñoz fué internado en la Cárcel de Linares.

Una peluquería que había a la entrada del bar, de propiedad de don Elías Concha Tejos, resultó con daños por 12 mil pesos.

El siniestro se propagó también al Teatro Municipal y a la Farmacia González, causando grandes daños en la techumbre e instalaciones eléctricas de ambos edificios, los que fueron avaluados en sesenta y cincuenta mil pesos, respectivamente. El Teatro tiene un seguro por ochocientos mil pesos, y la Farmacia otro por trescientos mil. No se registraron desgracias personales.

Sindicatos tienen que renovar sus directivas; oficio

Por un oficio que fué despachado ayer en la Dirección General del Trabajo, se notifica a todos los sindicatos cuyas directivas hayan dejado sus cargos, que renueven sus actuales directivas. Por el decreto 240 del 4 del mes pasado, la Dirección General del Trabajo dispone dar cuenta a todos los inspectores provinciales y departamentales para que informen dentro de un plazo de 15 días, que dentro de diez días, tienen que renovar sus directivas los diferentes sindicatos cuyos dirigentes hayan dejado sus funciones. En caso de que se cometiera alguna infracción a ese decreto, el Sindicato afectado perderá inmediatamente su personería jurídica.

MINISTRO DE SUECIA EN CHILE PRESENTO CREDENCIALES A S. E.

S. E. el Presidente de la República conversa cordialmente con el Ministro Plenipotenciario de Suecia, Excmo. señor Folke Wennemberg, momentos después de haber recibido sus cartas credenciales.— La ceremonia de recepción del distinguido diplomático tuvo lugar al mediodía de ayer, en el salón rojo de la Presidencia de la República, en presencia del Canciller, don Germán Riesco y altos funcionarios del Gobierno.— El Excmo. señor Wennemberg fué hace algún tiempo Encargado de Negocios de Suecia en nuestro país y goza de generales simpatías en todos los círculos

Será creada la Superintendencia de la Educación

Se encuentra listo para la firma del Presidente de la República el decreto que crea la Superintendencia Nacional de Educación, la que va a tener a su cargo la dirección e inspección superior de la Educación, bajo la autoridad del Supremo Gobierno. La Superintendencia quedará integrada por el Ministro de Educación, que tendrá las funciones de Superintendente, el Subsecretario del Ministerio de Educación, el Rector de la Universidad de Chile, el Director General de Educación Primaria, el Director General de Educación Secundaria, el Director Gral. de Enseñanza Técnica y Profesional, tres consejeros nombrados por el Presidente de la República, uno en representación de las actividades productoras nacionales, otro representando la enseñanza particular, primaria y secundaria, y un tercer representante de la Enseñanza Superior Particular.

Este organismo está establecido en el Artículo 10, N.o 7 de la Constitución Política del Estado que establece: "Habrá una superintendencia de educación pública a cuyo cargo estará la inspección de la enseñanza nacional y su dirección bajo la autoridad del Gobierno".

Baltra y Alessandri estudian problemas de los autobuseros

Los Ministros de Economía y Comercio y de Hacienda, señores Baltra Cortés y Alessandri, respectivamente, recibieron ayer un oficio del Ministro del Trabajo, señor Letelier, refiriéndose a diversos puntos del fallo arbitral que resolvió del conflicto colectivo suscitado entre los empresarios y los choferes de autobuses de Santiago.

Estos puntos están relacionados con el pago de gratificaciones; franquicias para la obtención de divisas, a fin de que los empresarios puedan importar chassis, repuestos y demás accesorios; establecimiento de servicios higiénicos en los terminales de las líneas de autobuses, y supresión de las cantinas en los mismos terminales; jornales de trabajo, firma de contrato de trabajo, feriado legal y cancelación de los días domingos y festivos.

150.000 pesos a Caja de Jornaleros Municipales

Ha sido colocada a disposición de la Caja de Previsión de Jornaleros Municipales de Santiago, la suma de 150.000 pesos, correspondiente al primer semestre de 1949.

No tienen agua de riego parceleros de El Noviciado

Una delegación de parceleros de la Colonia "Juan Antonio Ríos" de El Noviciado, integrada por los señores Nicasio Cuéllar Ibarra, Luis Ernesto Morales Gutiérrez y Rubén Díaz Parra, se entrevistará hoy con el Presidente de la República, con el objeto de solicitar su intervención para que se solucione el urgente problema de agua de riego que les afecta.

Según expresan en un memorial que entregarán al Primer Mandatario la Caja de Colonización Agrícola les vendió las parcelas que actualmente poseen en la parte alta de la colonia, o sea en los terrenos de secano. En la cláusula tercera de la escritura de compra-venta, la Caja estableció los derechos de agua que cada parcela debe tener; sin embargo, han transcurrido dos años y a pesar de las reiteradas promesas de la institución en el sentido de dar cumplimiento a esta cláusula, hasta ahora no han tenido ninguna satisfacción a su anhelo de obtener el agua suficiente para regar sus tierras y hacerlas producir.

Agregan que la Caja se comprometió a construir el tranque y los canales indispensables para el abastecimiento de las necesidades de riego y los trabajos aún no se han iniciado.

Servicio militar en la Fuerza Aérea

Se nos encarga poner en conocimiento de los ciudadanos llamados a reconocer cuartel en el Regimiento de Defensa Antiaérea (El Bosque), que deben hacerlo a la brevedad posible, a fin de no caer en las sanciones que prescribe la Ley de Reclutamiento, ya que debieron presentarse el 1.o del mes en curso.

962,500 pesos para desratizar toda la capital

Mediante un decreto supremo, que tiene que ser firmado por S. E. y sus Ministros de Estado, se destinará la suma de 962.500 pesos a la Dirección General de Sanidad, que empleará esa cantidad para la adquisición de útiles, trampas y venenos, con los cuales se piensa emprender una campaña de desratización en todo Santiago. Es posible que dada la urgencia que reviste este decreto, sea tramitado dentro de pocos días. Corresponde esta suma al 2 o|o del presupuesto de la República.

La campaña que planean los altos jefes sanitarios se extenderá por los diferentes sectores de la capital, en modo especial en las grandes industrias y negocios, donde el peligro de contagio e infección es mayor. Agréguese también a esa suma, $ 100.000 que fueron donados por el Alcalde de Santiago para el mismo objetivo, con la mención especial de aplicar todos los medios para la desratización de los mercados y ferias de la ciudad.

El Liceo N.o 8 de Niñas inicia hoy actividades

Hoy se abrirá la matrícula para las alumnas antiguas de preparatorias y humanidades del Liceo Coeducacional N.o 6 de San Miguel, que pasarán al nuevo Liceo N.o 8 de Niñas, ubicado en el local anexo del Liceo N.o 6. Estará abierta de 15.30 a 17.30 horas, hoy y mañana. La matrícula para las alumnas nuevas se atenderá los días 13 y 14 a la misma hora.

El examen de admisión para preparatorias y Primer Año de Humanidades se realizará el martes a las 15.30 horas, previa presentación de antecedentes el lunes 11.

S. E. OTORGA 250 CASAS A LOS OBREROS DE LA CONSTRUCCION EN LA POBLACION "LAS LILAS"

Dirigentes del Departamento Sindical del Partido Radical y de la Sociedad Cooperativa de Obreros de la Construcción, que solicitaron ayer a S. E. que se les entreguen 250 casas en la población "Las Lilas" de la Caja de la Habitación. El Presidente accedió gustoso a la petición y dió de inmediato las órdenes del caso.— En la fotografía aparecen, de izquierda a derecha, los señores Alejandro Pradenas, del Departamento Sindical del Partido Radical; Eliseo Quezada, Gustavo Cordero, Ernesto Valdebenito, S. E., Luis Figueroa, Manuel Gómez y el diputado radical don Pedro Oyarzún

Severa fiscalización en Vegas, Mercados y Ferias

En cumplimiento a instrucciones impartidas por el Comisariato Departamental, funcionarios de esos servicios realizaron ayer un severo control en todos los Mercados, Vegas y Ferias Libres, a fin de determinar la efectividad de algunas denuncias que se habían estado recibiendo, en el sentido de que comerciantes inescrupulosos no estarían respetando los precios oficiales.

Durante esta visita, los inspectores del Comisariato pasaron numerosos partes de infracción, los que serán puestos en conocimiento de las autoridades respectivas, para la aplicación de las sanciones que le corresponden.

Estreptomicina para salvar a enfermita

La única hija del antiguo periodista, Santiago La Rosa Leteller, se encuentra gravemente enferma de una afección pulmonar. Sus padres solicitan desesperados una ayuda para adquirir estreptomicina, único medicamento que puede salvarla de una muerte inmediata. Las erogaciones se reciben en el Servicio Médico Social de este Diario.

LA NACION

AÑO XXXIII
N.o 11,447

Empresa Periodística "LA NACION", fundada el 14 de enero de 1917. AGUSTINAS 1269 — TELEFONO 82222 — CASILLA 81-D
Presidente del Consejo y Director: RAMON CORTEZ PONCE; Gerente: ANTONIO FERREIRA MEDINA. — Consejeros: CARLOS VASSALLO ROJAS, BOLIVAR APARICIO T., EILERT HERUD M. y JOSE RAMSAY. — Jefe de Redacción: DOMINGO ARTURO GARFIAS; Jefe de Informaciones: WARING ESPINOSA C.; Jefe de Propaganda: CARLOS ALZOLA G.
Representantes para EE. UU. y Canadá: THE N. DE FILIPPES Co. 551, FIFTH AVENUE. — New York, 17 N. Y.
Servicio Noticioso Extranjero: UNITED PRESS ASSOCIATION. — Servicio Fotográfico Extranjero: ACME. — Agentes y corresponsales en todas las ciudades y pueblos de Chile.
SUSCRIPCIONES: Un año: $ 756; seis meses: $ 380; tres meses: $ 195. Valor del ejemplar del día, $ 2.—; atrasado, $ 4.— Valor del ejemplar días domingos, lunes y festivos, $ 3.—; atrasado los mismos días, $ 6.—

Santiago de Chile, viernes 8 de abril de 1949.

CRITICA ERRONEA E INCONGRUENTE

El discurso pronunciado en Temuco por el senador don Jaime Larraín García Moreno contiene múltiples errores e incongruencias. En el afán de amontonar argumentos y críticas contra la política seguida por el Gobierno en los diversos aspectos de la vida nacional, el activo dirigente político y parlamentario no vacila en erigir objeciones sobre datos inestables a causa de su falsedad. De ahí que un crujido de derrumbe se capte a lo largo de su extensa requisitoria.

El señor senador representa en la Cámara Alta al Partido Agrario Laborista. No es aventurado suponer, entonces, que ha de poseer una muy completa información respecto de los negocios ligados al cultivo de la tierra, máxime que nada relativo a la agricultura le es ajeno. Tiene la obligación de conocer muy bien esas materias, porque son las que interesan a sus mandantes y, además, porque está personalmente vinculado a ellas. Sería incomprensible e injustificable que en su meditado discurso se hubieran deslizado errores a este respecto, pues tal situación implicaría desconocimiento de lo que tiene más cerca.

Pues bien, objetando la existencia de tipos de cambio diversos, el señor senador ha dicho que tal régimen perjudica a los agricultores, puesto que los productores agrícolas adquieren sus implementos a un tipo de cambio alto, y los frutos de la tierra se exportan a uno mucho más bajo. La verdad es que la Corporación de Fomento importa las maquinarias a $ 31 el dólar y que el resto se compran a $ 43. Los dólares provenientes de las exportaciones agropecuarias se compran a $ 43, el resto se compra a $ 43, normalmente, salvo pequeñas excepciones, justificadas por las utilidades que esos rubros dejan. Cuando estos negocios se realizan según las modalidades de las operaciones conjugadas, la cuota de retorno se hace a una cifra superior a los $ 43. La crítica expuesta, como puede observarse, es totalmente falsa y reveladora de una información inexplicablemente precaria.

El mismo desconocimiento de los negocios agrícolas se comprueba al atribuir al Gobierno la imputación de estar explotando a los agricultores, a fin de mantener un artificial régimen de precios bajos con el objeto de impedir el encarecimiento de los artículos de primera necesidad de procedencia agropecuaria. ¿Acaso alguien puede ignorar que la política gubernativa, justamente, ha sido la de los precios remunerativos? El atractivo de las utilidades interesantes ha instado a los agricultores a aumentar sus siembras. El incremento de la producción constituye la mejor prueba de la efectividad de la cooperación del Estado a la labor de los cultivadores.

Si en los asuntos de su especialidad, el empecinado y permanente detractor de la política gubernativa comete tales inexactitudes, ¿qué valor y qué fuerza podrán tener sus argumentaciones cuando ellas aluden a materias que sólo tangencialmente conoce? Los datos contradictorios con los hechos reales, las incongruencias y las apreciaciones e interpretaciones desajustadas, prosperan allí con el vigor de los cultivos bien abonados. Esos aspectos han sido ya exhaustivamente analizados por la Secretaría General de Gobierno. Por nuestra parte, sólo hemos querido hacer presentir la gravedad de las equivocaciones contenidas en la crítica del señor senador, mostrando sus errores primarios cuando se refiere a problemas que sus mandantes tienen el derecho de exigirle conozca bien a fondo.

JUBILACION DE EMPLEADOS PARTICULARES

En diversas oportunidades el Gobierno ha manifestado su decidido propósito de atender la aspiración unánimemente manifestada por el gremio de empleados particulares, en orden a obtener que su régimen de previsión contemple el beneficio de la jubilación, de que en la actualidad carece.

La ley de previsión de empleados particulares fué una de las primeras en su género que se dictaron en el país, siendo, por este motivo, un verdadero ensayo al respecto, el que, además, cuyo la desventaja de realizarse con la aprobación urgida de un proyecto que no había sido suficientemente estudiado.

Constituyen estos dos factores, desde luego, defectos fundamentales para una legislación tan delicada como esta, que abarca a casi 120 000 habitantes del país y que, por lo general, no disponen, como seguro para la vejez o la pérdida de la salud, de más caudal que el acumulado en su caja de previsión.

A través de los años, sin embargo, se presentó el factor que en definitiva precipitó la evidencia de los vacíos de esta legislación: la desvalorización de la moneda nacional, que redujo en elevadas proporciones el monto de los reintegros de ahorros pactados en moneda corriente.

Es por eso que en los últimos tiempos ha arreciado la campaña de los empleados particulares, tendiente a lograr modificaciones fundamentales en su régimen de previsión, de las que, sin duda, la más importante y fundamental es la transformación del fondo de retiro que rige actualmente, por el beneficio de la jubilación.

De este modo esperan los empleados particulares recuperar, aunque sea en parte, el valor perdido por sus acumulaciones en la Caja y, además, ponerse a cubierto de cualquiera contingencia futura del régimen monetario nacional.

Si se analizan sin apasionamientos y con la debida documentación las perspectivas que ofrece la economía del país, es indudable que se llega a conclusión de que, dentro de un plazo prudencial —que está precisamente marcado por la fecha de iniciación de los trabajos de Huachipato, el petróleo nacional, Paipote, las nuevas plantas eléctricas, etc— la moneda chilena experimentará una rehabilitación de verdadera importancia y, por lo consiguiente, obtendrán beneficio aquellos que tienen ahorros o retiros reembolsables en moneda corriente.

Pero no es este el criterio con que el gremio de empleados particulares ha abordado su problema, y, por lo tanto, buscan la jubilación, calculando las pensiones sobre la base de mínimos acondicionados al sueldo vital y con los reajustes que haga necesarios cualquiera elevación del costo de la vida. Además, desean que el alejamiento de los empleados que cumplen un determinado número de años de servicios represente, en la realidad, un descanso, bien merecido por cierto, y no la necesidad de tener que seguir en la preocupación de manejar la pequeña fortuna que podría reembolsarle el fondo de retiro.

Es indudable que hay justicia en esta aspiración, justicia que se hace aun más notoria si se tiene en cuenta que la casi totalidad de los otros gremios de empleados del país gozan de tal beneficio. El Gobierno lo ha comprendido así al preocuparse de que este proyecto sea discutido durante este año en el Congreso, y ha dado un paso trascendental en este sentido, al designar una comisión especial, que preside el propio Ministro de Salubridad, que se encargará de redactar un proyecto que, contemplando el deseo de los empleados, concilie sus intereses con los del resto del país.

Es este el camino más llano para lograr convertir en ley esta aspiración y para dar al proyecto toda la solidez que necesita, que debe ser mayor que la de los actuales regímenes de previsión de otros gremios que, en su casi totalidad, adolecen de un desfinanciamiento peligrosísimo.

DE RICARDO A. LATCHAM

AHORA GUATEMALA

Los vientos dictatoriales que soplan por América ahora se han detenido en Guatemala, sin dejar todavía más huella que catorce conatos de revoluciones frustradas. Era imposible que el fascismo que repunta en el Continente no se fijara en el pequeño y hermoso país que por más de veinte años fue un feudo de don Manuel Estrada Cabrera (1898-1920), y que luego, por otros doce, constituyó una hacienda, patriarcalmente esquilmada, por el movil y sanguinario Jorge Ubico. El terror había paralizado las voluntades nacionales y el ejercicio de la democracia se hallaba olvidado, cuando un hombre moderno, ejecutivo, de carácter íntegro, estudioso y ausente de la realidad patria por razones políticas, empuñó las riendas del poder, llamado por la masa de indios, mestizos y blancos que ignoraron los feroces conductores de la tierra de Landívar y de Irisarri. Arévalo pasó a ser un símbolo encarnado en las gentes de abajo, en el obscuro rebaño que Estrada Cabrera dirigió con pulso firme, como quien administra una propiedad.

Era un individuo resentido, de mirada penetrante, al que temían sus propios palaciegos y que manejaba a los militares a puntapiés. Recibía regalos y los distribuía también, con avaro gesto, midiéndolos según la categoría de los servicios suministrados por sus corifeos del Partido Liberal. Todavía las grandes compañías imperialistas no pensaban aprovecharse intensivamente de los ferrocarriles, del café y de los bananos, como sucedió después en el período de leoninas concesiones, patrocinadas con liberalidad por Ubico. En el país, mientras tanto, no existieron instituciones representativas y el Congreso se elegía de antemano, en amables acuerdos, entre Estrada Cabrera y sus correligionarios. Un escritor cuenta que si el día de elecciones presidenciales se pasaba junto a diez casillas, diez veces se votaba por don Manuel, candidato único, o se corría el riesgo de prisión, tortura y asesinato. También se recuerda el caso de que la votación resultó tres veces superior al número de habitantes inscritos.

Las diferencias de estilo político entre Estrada Cabrera y Ubico fueron más bien de tipo económico. Estrada Cabrera sembraba de primeras piedras y de templos de Minerva el bello y feudal país. Ubico organizó la vida económica y administrativa teniendo en vista los modelos de los grandes dictadores contemporáneos. Las obras públicas fastuosas, los caminos y un método rápido de hacerse cargo de lo asuntos de interés general o local, permitían a Ubico darse humos salomónicos y cobrar prestigio de realizador insigne.

Los grandes enemigos del espíritu, que son los mandoncillos americanos, siempre se empenachan, cuando la opinión los arroja de sus sitiales de prepotencia, con la evocación orgullosa de sus caminos. En el caso de Guatemala, en los días aquí rememorados, el trabajo forzado, impuesto a los indios en trágicas y ejecutivas levas, permitió perforar selvas y montañas y bajar los salarios a extremos vergonzosos. Todo se hallaba militarizado, y la policía vigilaba en los sitios más impenetrables. Una red de espionaje y delación mantenía el vigor de las purgas frecuentes y reiteradas cada vez que lo exigía el miedo a una oposición latente, pero creciente. El pueblo acabó por cansarse, y un movimiento similar al que derribó a Estrada Cabrera en 1920, sacó a Ubico de su postura mussoliniana.

Hemos recordado estas cosas, que muchos ignoran, para destacar la diferencia entre esos regímenes y el que encarna Arévalo, profesor de Filosofía y doctor en Pedagogía, que permite una oposición encarnizada de los grupos tradicionales que apoyaron a los fenecidos dictadores, preserva la libertad de reunión y de prensa, estimula la cultura popular, se ocupa en llevar la educación a las masas campesinas e indígenas; ha cubierto de una red de escuelas el suelo guatemalteco y tiene todavía tiempo de ocuparse en los asuntos del espíritu. Es penoso comprobar, no obstante, que una campaña de calumnias y desprestigio, alimentada desde sediciosa guarida por los usufructuarios de los Gobiernos discrecionales, se encarniza en la limpia ejecutoria moral del Presidente de Guatemala, Juan José Arévalo. Constituyen esas maniobras una de las consignas de los grupos totalitarios que medran en todo el Continente bajo la pasividad intolerable de los regímenes libres. El derecho a la conspiración resulta ahora algo fácil, que no ofrece mayores peligros y que remueve el subconsciente de cuantos ayudaron antes a esquilmar a millones de pacíficos ciudadanos.

Arévalo se ha revelado gobernante de estirpe actual, de clara visión del porvenir, al cual, naturalmente, se pueden atribuir errores y evidenciar defectos, propios de su dinamismo pedagógico. Pero en las gacetillas opositoras que recibimos de México y de Guatemala, se le niega el pan y la sal, y se le exhibe como a una nulidad que no ha hecho nada por su pueblo. En cambio, la opinión ilustrada de su patria lo ha apoyado y defendido en todos los momentos de peligro, sobre todo por el temor a una restauración de sistemas y de prácticas dictatoriales siniestras, que ya abolió el saludable aire de la libertad. La historia ha colocado un interregno de realizaciones tales durante el usufructo de la democracia en Guatemala, que parece hoy difícil restaurar el autocratismo de Estrada Cabrera o resucitar los días en que Ubico, dentro del campo de su egolatría descomunal, se comparaba a un Napoleón del trópico y decoraba sus residencias de la capital con cuadros y estatuas del belicoso corso.

Todavía superviven en América grandes elementos bárbaros que suministran el caldo de cultivo a los dictadores. Desde Guatemala y Venezuela, pasando por tierras vecinas a la nuestra, se reiteran actitudes ya desmonetizadas por la experiencia. Revive, no obstante, el dualismo señalado por Sarmiento en 1845, cuando han transcurrido ciento cuatro años de la aparición del **Facundo**. Pero el bárbaro actual no usa chiripá ni poncho de grandes haldas, sino uniforme y botas. El fetichismo criollo que encumbra generales, la costumbre de lanzar manifiestos, la esperanza en hechos milagrosos brotados de cualquier cerebro virgen de ideas y el neofascismo, azuzado desde oprimidas sedes del despotismo, son signos morbosos de una epidemia que habrá que curar con resolución y excluyendo del consorcio civilizado a tales regímenes y a sus deleznables representantes.

Ahora ha tocado a Guatemala. No hace mucho fué Venezuela, luego vino el turno del Perú, y pronto la conspiración se asomó a Bolivia, donde abortó porque se hallaba fresco el recuerdo de los colgados en la Plaza Murillo.

Arévalo se educó en Argentina, después de haber hecho estudios superiores que lo acreditan como a un insigne maestro de juventudes. Basta comparar su labor de breves años con todas las realizaciones de Estrada Cabrera y de Ubico, para comprender que Guatemala ha entrado abiertamente por la ruta de un destino promisorio. Dios quiera ahora que las demás democracias del Continente no dejen solo al ciudadano que allí encarna un espíritu similar al que las bayonetas degollaron en Venezuela cuando sacaron del Palacio de Miraflores a Rómulo Gallegos. Mientras los tiranos se apoyan mutuamente y se suministran recursos, los hombres libres perecen entre la indiferencia de Pilatos y el escarnio de Barrabás. Que lo sucedido en la noble República centroamericana, en estos momentos, no sea sino la infructuosa reiteración de un apetito de poder que no aceptan quienes padecieron antes por decenios a los hombres providenciales.

R. A. L.

La figura del día

Paul Reynaud, el conocido y viejo político francés, que ha pronunciado un importante discurso.

CARTAS AL DIRECTOR

SUECIA Y NORUEGA

Hemos recibido la siguiente carta del Excmo. señor Ministro de Noruega, que publicamos con el mayor agrado:

"Señor Director del diario LA NACION.— Presente.

Estimado señor Director:

En LA NACION de fecha 19 de los corrientes se ha publicado un artículo titulado "Haakon VII, "el rey ciudadano" de Noruega, formó el "SUDINOR", fechado en Estocolmo en este mes de marzo. En este artículo se dice entre otras cosas lo siguiente: "Como es sabido, Noruega formó parte del reino de Suecia como gran ducado hasta 1905, fecha en que una rebelión provocó la división de la monarquía escandinava en dos reinos".

Con motivo de este relato erróneo, séame permitido hacer una corta relación histórica:

El 20 de octubre de 1814 el Storting noruego resolvió que Noruega, como reino independiente, bajo ciertas condiciones, se una a Suecia, bajo un rey. Por intermedio de un Comité especial designado, el Storting estaba en contacto con los comisarios del rey sueco. El 4 de noviembre del mismo año se llegó a un acuerdo, y el mismo día el rey de Suecia fué elegido rey de Noruega.

Las condiciones del derecho internacional frente a esta unión se establecían en el Acto de Estado que fué aprobada el 6 de agosto de 1815. En esta Acta se dice entre otros que el Storting Noruego y el Riksdag Sueco acuerdan establecer las condiciones de la unión en un "Acta de Estado especial".

La unión entre Noruega y Suecia era una unión entre dos países jurídicamente iguales. Noruega y Suecia aún después de formar esta unión seguían como Estados Soberanos, pero el "Acta de Estado" confirmó por tratado la comunidad con referencia al Jefe del Estado, y organizó ciertas otras instituciones comunes.

Señor Director, le sería muy agradecido tuviera a bien publicar lo manifestado arriba, en el diario de su digna dirección.

Atto. y Ss. S.— U. S. Olmer, Ministro de Noruega".

BARES INMUNDOS

Señor Director:

Mis felicitaciones por esta magnífica idea suya de abrir una Sección de su importante rotativo al público.

Es de imprescindible necesidad que los Inspectores de Sanidad y municipales hagan un recorrido en los servicios higiénicos de los diversos negocios del centro, que constituyen un verdadero atentado a la salud y decencia públicas.

Como muestra sólo citaré: el restaurant Septiembre de la Galería Alessandri; el Bar Monedo, de Teatinos, frente al Palacio; El Colonial, de Merced; el Mermoz, de Huérfanos; etc., y en general todos los establecimientos abiertos al público afectos a la Ley de Alcoholes, cuyos dueños obtienen enormes utilidades o ganancias y nada justifica mantener tal estado de desaseo y pestilencias e inmundicias.

Le reitero mis agradecimientos por la publicación de estas líneas, que espero lleguen a conocimiento de las autoridades correspondientes, y se ponga remedio a este lamentable y perjudicial estado de los servicios higiénicos de los negocios centrales abiertos al público, que constituyen una afrenta para la ciudad.

Muy atte. saluda al señor Director, S. S.—Francisco Molina, Santo Domingo 1373.

"LA EPIDEMIA DEL BOLERO"

Señor Director: Es sabido que no hay nada más bello que la música, por su melodía como por su interpretación. Muy hermosos son los valses, polcas, canciones, corridos, pasillos y tangos, etc. Todo esto es muy bonito y nos causa un bello entretenimiento cuando la escuchamos en algunos momentos, pero hay un refrán que dice: Tanto va el cántaro al agua, que al fin se rompe, o aquél que dice así: No te acerques nunca demasiado a la orilla de cualquier vacío, que te puedes caer; y esto es lo que pasa con los boleros que actualmente están pasando a cada momento por nuestros oídos. Sintonizamos cualquier estación de radiotelefonía para oír algo que nos entretenga, escuchar algunos buenos programas, y nos encontramos ya sea con la orquesta o el cantante y que interpretan nada menos que un "bolero".

Hay en nuestro país algunas estaciones de radio que transmiten, ya sea desde Santiago o cualquier estación cercana, para todo el país, durante el día, programas más o menos buenos; pero llegada la transmisión desde las 21 horas parece que no hay otro programa que transmitir y se comienza con un bolero, castigo de las personas que no quieren oírlo y parece que la repetición de dichas canciones fuera como una burla para el auditor.

Bueno sería que los directores encargados de transmitir estos programas hicieran variar el disquito, que ya se está poniendo como dice el populacho: "demasiado latoso". Si esto lo comentara yo solamente, no me causaría ninguna gracia, pero lo malo está en que la verdadera gracia la hacen un 60 ó 70 por ciento de los auditores radiales; la forma cada momento que se [illegible] piececita ya famosa (a [illegible] les he oído comentar).

A esto se suma, además, la fingida interpretación [illegible] cen algunos cantantes [illegible] terpretan alguna plena [illegible] (con esto no deseo ofender [illegible] en particular) como sea [illegible] ciendo algunas palabras [illegible] éstas: Yo te quiero; ellos [illegible] nuncian yo te quierro, o [illegible] prefiero prefierro. O sea [illegible] consonante r, estas personas [illegible] pronuncian como rr, o [illegible] cho como algunas personas [illegible] jeras que no están acostumbradas a pronunciar regularmente [illegible] tellano en esta clase de palabras. Esto último es un defecto [illegible] perdonable en aquellas personas que desde su más temprana [illegible] hablan el castellano como [illegible] enseñan en las escuelas. Ojalá [illegible] estos dos defectos, el uno interminable sucesión y el otro por su pésima pronunciación [illegible] yan desapareciendo poco a poco, porque deben saber, tanto el autor que dirige los programas como los intérpretes vocales, [illegible] auditores que escuchan una [illegible] ción no son ni dos ni diez, sino un poco, sino que cientos a miles en el país.

Agradezco, de antemano, [illegible] señor Director, que se haya [illegible] do leer estas innumerables [illegible] labras.— Un lector.

XAVIER CUGAT

Verlo, hablar con él, produce algunas sorpresas. Las películas, las fotografías suelen dar a las personas aspectos inesperados que raramente corresponden a la realidad. ¡Para que hablen del realismo fotográfico!...

Tiene un rostro peculiar. Es catalán —aun cuando esto nunca se ha sabido con exactitud— pero se diría andaluz: sevillano o cordobés. Tiene un extraño parecido racial con el pintor Rafael Cuenca Muñoz, paisano de Maimónides y de Séneca.

No se quiera ver en esto ninguna alusión que alcance más allá de la simple semejanza física.

En la recepción dada al músico y al caricaturista había excesiva gente. Al grupo de cien dibujantes y periodistas invitados se sumaron las tres mil personas para quienes las formalidades y principios éticos cuentan por muy poco.

A pesar de todo, nos fué posible cambiar con el personaje alguna palabra. Nos interesaba a nosotros, como es natural, el caricaturista. A Xavier Cugat lo conocíamos por unas páginas cinematográficas del diario madrileño ABC, en donde se recogían caricaturas suyas. Esto era hacia el año 1931. No se decía nada allí de que el caricaturista tuviera un **violon d'Ingres**. Es decir, era —si no estamos equivocados— sólo eso: dibujante, lo que nos es confirmado por Coke.

Pues bien, ¿cómo eran esas caricaturas? El parecido estaba en ellas logrado. El trazo era grueso, tal vez sin excesiva sensibilidad, pero enérgico y contundente. Parecían realizadas sin tanteos previos, repentizando y tratando más bien de captar, antes que el rasgo formal, aquella cosa, impalpable y sutil, que Bernardo G. Barros llamó el "punto caracteristico".

Nuestro diálogo fué rápido.

¿Qué le parecían las caricaturas de Bagaría?—le pregunto. Xavier Cugat, haciendo un gesto de complacencia porque se le lleva a un terreno que le es grato, responde vivaz y con un guiño de los ojos que le es muy peculiar:

Era un gran dibujante. ¿Murió, no es cierto?

Y ante mi afirmación, continúa: ¿De qué nacionalidad era Bagaría?

Español. Había nacido en Barcelona, le respondo. ¿Qué caricaturistas le gustan más?

No duda Xavier Cugat. Se advierte en él al hombre acostumbrado a los interrogatorios. (A nuestro alrededor se mueve una multitud increíblemente numerosa. Traspiramos como papanatas en medio de una muchedumbre en la que abunda el papanatismo.)

Me gustan mucho, además de Bagaría, Sirio, el caricaturista del ABC, Arno, Sem, el francés y, sobre todo, el mexicano Covarrubias, del que he conseguido que me haga una "charge" estupenda.

Se trata de admiraciones más que de afinidades estéticas. Pues los maestros señalados por Cugat son muy disímiles en el estilo. Bagaría era el más alemán. Sirio, muerto en los días de la guerra civil de una afección al hígado, que contribuyó a darle notoriedad de ironista, era de una elegancia suprema. Arno gracioso, pero de trazo tosco. Sem, elemental. Covarrubias excesivamente recamado y rizado. Disímiles en el estilo y en la nacionalidad: un español, un cubano, un yanqui, un francés, un mexicano...

Interviene Coke. Hablamos de Covarrubias y de sus frescos. Cugat realiza mi caricatura. Pero la enorme marea humana no nos deja seguir. Desde aquel horizonte de cabezas Puga Fisher agita una carta de Pepe Romeu en la que se le habla de **Lodo y Armiño**. Las procelas de admiradores se llevan al dibujante y rumbero. Aparecen los primeros gestos extraños del vino. Es el momento de marcharse. En el salón queda Cugat con su hórrida corbata y su simpatía andaluza.

A. R. R.

La minería chica

El señor Alcalde de Santiago acaba de inaugurar, con algún esplendor publicitario, diversas obras de adelanto local; un puente nuevo sobre el Mapocho, bastante hermoso; unas plazas, que aunque pequeñas, es de esperar más adelante tengan flores; y otras obras más.

Esto está muy bien. El doctor Salas ha realizado obra efectiva por el adelanto de la capital; ha corregido defectos que parecían sin remedio, y ha mejorado en mucho el rostro de Santiago en el propósito de darle fisonomía de gran capital. Todo ello no debe merecer sino que aplausos muy sinceros y sin regateos.

Pero hay algo que está clamando el empeño del Alcalde de Santiago y contra lo cual parece que nada ha resuelto hacer. Nos referimos a lo que podríamos llamar "la minería chica", que destruye las calles y provoca toda clase de molestias indignantes a los pobres santiaguinos.

No cabe dudas que Chile tiene espíritu minero. Viven muchos compatriotas nuestros soñando con el filón que habrá de redimirlos de sus miserias; por las oficinas públicas pululan incontables señores que han descubierto yacimientos de las más diferentes sustancias y que piden el apoyo del Estado para extraerlas y hacerse ricos. En sus afanes llegan a proponerle al Gobierno explotar en medicería estas riquezas ocultas.

¡Y qué decir de los buscadores de tesoros! Los hay de todos los pelos y los portes; desde aquellos que saben donde está el Tesorillo de la Moneda que habrían sacado en los días de la Revolución del 91, a los otros que conocen el sitio exacto de un entierro de los jesuitas.

Cada cual pretende hacer su hoyito para extraer una fortuna y extender los dominios de la minería chica y la menos que chica.

Lo que no puede aceptarse que continúe, es la [illegible] na de los que buscan [illegible] tierros o filones en las [illegible] lles de Santiago, abiertos [illegible] heridos en ellas, que no [illegible] tapan, ni remiendan el [illegible] vimento. Porque, cualquier [illegible] explicación tienen tantas [illegible] tantas roturas de pavimento [illegible] to que a diario hacen en las [illegible] calles y aceras de [illegible] go? A veces hemos [illegible] que se trata de corregir [illegible] fectos de cañerías de [illegible] de luz o de gas; pero no [illegible] así. Este es un simple [illegible] texto que tienen los hombres de alma minera [illegible] excavar la tierra y poner al sol sus entrañas.

Sería una medida del gobierno comunal que el Alcalde paseara a pie por algunas calles de [illegible] minios edilicios, y, de [illegible] posible, en los días de [illegible] vía. No tendría que ir [illegible] lejos; por Ahumada o [illegible] Estado bastaría para [illegible] en las bocacalles [illegible] un chaparrón de barro [illegible] veniente de los mil [illegible] del tramperío en que [illegible] convertidas.

Si el señor Alcalde de Santiago desea pasear [illegible] automóvil, bastaría una [illegible] sadita por los cruces [illegible] Alameda con Estado [illegible] Ahumada para que [illegible] de un brinco del coche [illegible] vaya a dar sentado a [illegible] quier parte. La moda [illegible] rusa que son esos cráteres [illegible] provenientes de otras [illegible] tas "obras" le hacen [illegible] cordar que por ahí [illegible] han detenido sus [illegible] vigilantes y edilicias.

Todo esto es la obra de la minería chica [illegible] da en Santiago en [illegible] de sus habitantes. En [illegible] ciudades, cuando hacen [illegible] reparación de calles [illegible] aceras, esperan la noche [illegible] traen numerosas cuadrillas de obreros y máquinas [illegible] al día siguiente nada [illegible] fre molestias. En Santiago; la más pequeña [illegible] ración de pavimento [illegible] ra días y meses; el [illegible] más insignificante [illegible] para que algún incauto [illegible] quiebre un pie. Y los [illegible] jefes de las obras [illegible] sas interesadas, obras [illegible] autoridad municipal [illegible] nen alma de mineros [illegible] tan lucir sus obras.

Algo habría que hacer contra esta minería [illegible] que está destruyendo [illegible] tiago y acabando con la [illegible] ciencia de sus habitantes.

Esperamos que la [illegible] ma invitación del Alcalde a las autoridades [illegible] nativas y a la prensa [illegible] a la gran tapadura [illegible] ral de nuevos.

JOSE FERNA[illegible]

YA NO SE PUEDE MORIR TRANQUILO

Irregularidades en el Cementerio.

Máximo Severo

Notas del día

EMPLEADOS EN HUELGA

Cuentan los cables que la huelga de empleados públicos en Grecia sigue su curso. Magnífica oportunidad para que el Gobierno de ese país, caso de contar con una frondosa burocracia —como simplemente imaginamos como mera posibilidad—, [illegible] una total reorganización.

La administración pública es, en casi todos los [illegible] del mundo, un verdadero monstruo o un monstruo [illegible] cial. Este monstruo, que en un principio se muestra [illegible] volo y necesario, pues cumple funciones que a todos [illegible] resan y sin las cuales ningún conglomerado humano [illegible] desarrollarse, tiende, por una fatal ley de crecimiento, [illegible] lirse de los principios que le dieron origen. Traspasa [illegible] principios, los supera, y pronto su única finalidad [illegible] ser la de mantenerse a sí mismo.

Inútil resulta querer modificar el monstruo y [illegible] volver a su cauce normal. Sigue creciendo. Crece [illegible] dentro de sí mismo, si puede decirse, sino que a la [illegible] entra en nosotros. Llega hasta nuestros tíos, tíos [illegible] dos, sin que uno lo haya sabido, en oficiales primeros [illegible] fes de pequeña sección; alcanza a nuestras abuelas, que [illegible] penden acaso de algún yerno, grado 6, y por todas [illegible] se asoma, rodeándonos, comprometiéndonos. El empleado que saca las copias en tal o cual oficina puede estar [illegible] pero si usted protesta, extraños parentescos inesperados [illegible] ponen en acción, y vienen a perjudicarlo. El monstruo [illegible] ha metido sibilinamente en casa de cada ciudadano, [illegible] somos parientes del monstruo.

Una huelga, pues, no es cosa despreciable en este [illegible] Puede servir para la reorganización total, para la [illegible] ción de los trámites excesivos: para que se sepa, [illegible] vez, si los funcionarios son para la nación o la nación para los funcionarios.

Sirve, también, para hacer justicia dentro del monstruo. Hace años se hablaba siempre, entre nosotros de la [illegible] ble situación de la gendarmería de prisiones, que era, [illegible] verdad, terrible. Pero siempre la gendarmería quedaba [illegible] el mismo lugar. Ahora es el caso de los funcionarios de Correos y Telégrafos, que trabajan en malas condiciones [illegible] tras el resto del monstruo se sigue ramificando. Cuando [illegible] dos formemos parte del monstruo, el monstruo se acabará porque se habrá acabado nuestro país.— T.

Choferes de micros no acatarán orden de empresarios de cobrar a carabineros

"Es determinación injusta de los empresarios", dice General Espinoza

El Director General de Carabineros, en nota dirigida a la Federación de Choferes y Cobradores de Micros y Autobuses, agradece el gesto de este gremio al no aceptar el acuerdo de los empresarios en el sentido de cobrar el pasaje a los Carabineros que deben movilizarse en esos vehículos. Agrega el General Espinoza, que el referido acuerdo no crea ningún problema que necesite la intervención del Gobierno, ya que la superioridad de Carabineros lo ha solucionado con sus propios medios y sólo con la adopción de resoluciones de carácter interno.

"El gremio de choferes y cobradores no cumplirá esta injusta orden", declaró por su parte, a LA NACION el presidente de la Federación de Choferes y Cobradores, señor Carlos Ibáñez King, "porque la estimamos una provocación y una represalia contra el Gobierno".

Nos dijo este dirigente que hoy se entrevistarán con el Ministro del Interior, para solicitarle obligue a los empresarios a cumplir el fallo arbitral que puso término al conflicto pendiente en la industria. Expresó también su condenación por la supresión de los pases libres a los inspectores del tránsito y a los escolares, agregando que el personal les dará toda clase de facilidades para que se movilicen en los autobuses.

Agrega la nota del General Espinoza:

"La Dirección General de Carabineros, agradece el gesto deferente de esa Entidad, para con la Institución que comando, ante una determinación injusta contra funcionarios que no tienen ninguna intervención en el logro de la finalidad que persiguen los empresarios, y para contrarrestarla ha adoptado medidas de orden interno tendientes a evitar que ella pueda afectar económicamente al personal de su dependencia.

"En consecuencia, el acuerdo de los Empresarios, no crea ningún problema que necesite la intervención del Gobierno, ya que la Superioridad de Carabineros lo ha solucionado con sus propios medios y sólo con la adopción de resoluciones de carácter interno".

Sumario en Cementerio Gral.: irregularidades

El Director General de Beneficencia, Dr. Otto Wildner, nos informó ayer que se ha ordenado instruir un sumario administrativo en el Cementerio General, con el objeto de deslindar responsabilidades respecto a irregularidades que han sido denunciadas y que afectarían a personal de ese establecimiento.

El Dr. Wildner nos agregó que por ser secreto el sumario no podía anticipar ningún antecedente, pero que la investigación proseguía activamente.

En otras fuentes se nos adelantó que los funcionaíros que resulten responsables serán inmediatamente separados.

La denuncia que motivó el sumario indicaba que en trabajos de reparaciones efectuadas en las casas de algunos empleados se habrían invertido sumas no autorizadas por la sección competente.

219 NEGOCIOS CLAUSURADOS POR ESPECULAR

219 establecimientos comerciales, de los cuales 136 de Santiago y 83 de provincias, han sido sancionados por el Comisariato, por infracciones a las disposiciones vigentes sobre precios y calidad de los artículos de primera necesidad. De esas clausuras 20 son indefinidas, cuatro definitivas, y el resto fluctúa entre uno y veinte días.

El Comisario General, informando ayer a S. E., manifestó que a pesar de la constante y tesonera labor de los funcionarios del Comisariato, de miembros de la Asociación Nacional de Dueñas de Casa y de los Carabineros, son numerosos los comerciantes que persisten en burlar las disposiciones oficiales sobre precios, que expenden mercaderías adulteradas o alteran las romanas y balanzas, con el objeto de burlar a los consumidores.

S. E. impartió terminantes instrucciones a fin de que se proceda con la mayor severidad contra estos comerciantes inescrupulosos. Expresó que era necesario mantener contra ellos "una guerra de todas las horas, de todos los minutos, en la que debían participar el público y las autoridades". La medida de clausura definitiva será aplicada como norma general contra estos individuos que no quieren comprender que el Presidente de la República y el Gobierno están dispuestos a extirpar de raíz la especulación y el agio.

También el Presidente impartió instrucciones al Alcalde de Santiago para que haga respetar con energía las disposiciones que exigen que todo comercio debe estar aislado de la casa habitación de sus propietarios, para hacer más expedita la fiscalización de los negocios por parte de las autoridades.

Antiguo periodista ha muerto en Concepción

Ha fallecido en Concepción el antiguo periodista don Belisario García Bahamondes, Rector de Liceo, jubilado, ex Intendente de Antofagasta y ex Gobernador de Taltal, Coronel y Osorno.

El señor García fué redactor de "La Ley", y actualmente era el redactor editorialista de "El Sur" de Concepción.

El extinto pertenecía a la Asociación de Periodistas de Chile "Camilo Henríquez".

Regresó ayer Inspector General del Comisariato

Ayer regresó a Santiago el Inspector General y Jefe de la II Zona del Comisariato General de Subsistencias y Precios, don Gilberto Llanos Valenzuela, después de haber visitado los Servicios de las ciudades de Concepción, Chillán, Parral y San Javier.

En los Comisariatos de las ciudades citadas, el señor Llanos impartió instrucciones para hacer más efectiva la campaña contra la especulación, en que está empeñado el Supremo Gobierno, estimulando al mismo tiempo la acción de las Asociaciones de Dueñas de Casa y Juntas de Vigilancia, por medio de una efectiva coordinación entre el Comisariato y las entidades en referencia.

Jefe de Unidad Aérea

Comandante de escuadrilla señor Víctor Navarrete, que asumió ayer el mando del Regimiento Escuela de Defensa Antiaérea de guarnición en "El Bosque". Comandaba esta unidad el comandante señor Erick Riesle

Sumario en Pesca y Caza deberá ser cerrado en 15 días

El Inspector de la Contraloría General de la República, señor Osvaldo Gianini, ha dado comienzo al sumario administrativo ordenado instruir en el Departamento de Pesca y Caza del Ministerio de Economía y Comercio, por denuncias formuladas, y que afectan a dicha repartición, por otorgamiento ilegal de concesiones para la explotación de ostras en el litoral, especialmente en Chiloé.

En el curso del sumario han declarado el Director de los Servicios, señor Ravanal, afectado por la acusación, como también el Secretario General de los Servicios. Este sumario demorará quince días para ser cerrado, ya que deberán declarar numerosas personas radicadas en la zona sur del país.

170 niñas escolares regresarán mañana

170 niñas escolares deberán llegar mañana a las 19.30 horas a la Estación de Pirque. Permanecieron durante un mes en el Preventorio Infantil de la Cruz Roja Chilena, ubicado en San José de Maipo, formando la tercera colonia de esta temporada.

Nuevo reglamento de exámenes quedará listo esta semana

Esta semana quedará impreso el nuevo Reglamento de Exámenes y Promociones que entró en vigencia el 1.o de abril para todos los Liceos de Chile, y que contempla dos importantes modificaciones del texto original, introducidas recientemente por el Ministro de Educación, señor Armando Mallet, atendiendo a las peticiones de la Federación de Estudiantes Secundarios de Chile.

La primera es la que señala que todas las notas iguales a 3,75 se elevarán automáticamente a 4 y que, a partir de esta cifra, todas las fracciones iguales o mayores a 0,50 se elevarán a entero inmediato.

La segunda modificación dice: Se eximirán de exámenes los alumnos que tengan nota 5 como término medio anual, aunque ello ocurra en base de aproximaciones, ya que anteriormente se había señalado la conveniencia de no aceptarlas

Adulteración de la leche en negocios de Comuna Conchalí

Funcionarios del Departamento de Inspección del Comisariato realizaron ayer una visita sorpresiva a los puestos de leche, ubicados en la comuna de Conchalí.

Esta inspección dió resultados positivos, ya que se comprobó, a través de los análisis químicos, que dos puestos estaban vendiendo leche adulterada. Los análisis en cuestión demostraron que se habían acondicionado grandes cantidades de agua a ese producto, con evidentes perjuicios para menores de edad. Los establecimientos sorprendidos en estas adulteraciones son, uno ubicado en calle Maipú esquina de Coronel del Canto, y Einstein N.o 5981 respectivamente.

Ambos establecimientos serán severamente sancionados por el Comisariato Departamental de Subsistencias y Precios.

NOMINA DE SELECCIONADOS PARA EL CURSO DE DIRECTORES DE 1.a CLASE

El Ministro de Educación, señor Armando Mallet, firmó ayer el Decreto que designa a los profesores alumnos que obtuvieron las mejores calificaciones, para el Curso de Directores de Escuelas de Primera Clase, que empezará a funcionar el 18 del presente en la Escuela Normal Superior. La lista de los seleccionados en la siguiente:

Tarapacá: Carlos Arancibia Salas, Hortensia Palacios Palacios, Hilda Calderón Campusano, Carlos Fuentealba Vildósola. **Antofagasta:** Magdalena Suazo Roa. **Atacama:** Raquel Mouras Salvatierra. **Coquimbo:** Cristina Contreras Castillo, Octavio Catalán Becerra, César Araya Cifuentes, Ernesto Carrasco Huerta, Altemira Fonfach Fuentes, Emilia Torres Guzmán. **Aconcagua:** Osvaldo Zamorano Maturana, Ramón Matamala Seguel, Herminda Quiroga Lucero. **Valparaíso:** Marta Sepúlveda Quezada, Alejandro Rabuco Varas, Ana Freuler Schover, Antonio Fuentes Carrillo, Guillermina Rosales Tobar, Amanda Ceballos Montenegro. **Santiago:** Marta Alcayaga Zúñiga, Mario Veliz Muñoz, Enrique Núñez Navia, Aida Rossi Nuvio, Gladis Andrade Schirman, Renato Ibarra Zúñiga, Ana Alvallay Cortés, Elsa Santibáñez Briones, Manuel Martínez Enríquez, Joaquín Seguel Fuentes, Julia Bocax Benítez, Moraima Plana Matus. **O'Higgins:** Ricardo Andrade Gonzáles, Rosa Olave Zeballos, Manuel Flores Hormazábal, José Saavedra Valdés. **Colchagua:** Oscar Zenteno Chávez. **Curicó:** Olga Elgueta Bahamondes, Graciela Pérez González. **Talca:** Rebeca Vargas Rocha, Olga Arellano Mardones. **Maule:** Luis Mena Incostroza, Manuel Parada Candia, Felizar Corvalán Leyton. **Linares:** Romilio Oviedo Cancino, Olivia Vera Albornoz. **Ñuble:** Ezaú Seguel Rubilar, Heriberto Riveros Tapia, Graciela Muñoz Mora, Gerardo Mendoza Rojas, Gerardo Henríquez Roldán. **Concepción:** Elena Bustos Aravena, Miguel Gallegos Pérez, Elena Yáñez Reyes, Hilda Araneda Mendoza, Elena Herrera Venegas, Humberto Sáez Lastra, Flavio Brevis Vega. **Arauco:** Juan Salgado Gatica. **Bío Bío:** Manuel Jiovanatti Astudillo. **Malleco:** Víctor Hernández Candia, Hilda Valdés Romero, Lucila Cerda Alarcón, Ramón Hidalgo Cofré. **Cautín:** Valentín Henríquez Cortés, Aura González Castro, Luisa Verney Cerda. **Osorno:** Víctor Alvarez Cárcamo. **Valdivia:** Normanda Labrín Fuentes, Laura Vargas Díaz, Pedro Jaramillo Reyes, Gonzalo Díaz Cárdenas, Julio Casanova Puchi, Carlino Pineda Becerra, María Mora Soto, Emilia Pérez Muñoz. **Llanquihue:** Luisa Gómez Soto, Manuel Valdebenito Barros. **Chiloé:** Adolfo Arriagada Muñoz, René Araya Bórquez. **Aysen:** Elsa Esterio Carrera, Pedro Alvarez Bontes, José Cárdenas Gyarzún. **Magallanes:** Daniel Molina Silva, Gilberto Elgueta Trujillo, Manuel Triviño Ruiz, Bertina Rojas Frías, Teófilo Miranda Aguilar, Bruno Canobra Vásquez, Mercedes Valenzuela Chandía.

10 años de vida cumple hoy Esc. de Detectives

La Escuela Técnica de Investigaciones, que desde que fuera fundada ha formado y perfeccionado 638 detectives, cumple hoy diez años de vida.

Dirigida por el señor Alonso Urrutia Guzmán, la Escuela ha confeccionado un programa de festejos que comenzará hoy a las 10.30 horas, con un cóctel a los reporteros policiales, y que continuarán hasta el lunes 13, con un banquete que será servido en los comedores del Estadio Nacional.

La Escuela fué fundada en el año 1939, comenzó su tarea inmediatamente, y hasta ahora ha formado 638 detectives, de los cuales uno ya es Subcomisario de Investigaciones, don Gerardo Pradenas, actual Ayudante del Director de los Servicios.

A los actos de conmemoración ha sido invitado S. E. el Presidente de la República, el Ministro del Interior, el Presidente de la Corte Suprema, el de la Corte de Apelaciones, jefes del servicio y periodistas.

Discusión entre dos comerciantes terminó en crimen

Lo que comenzó con una pequeña discusión entre dos comerciantes, terminó ayer repentinamente con la muerte de uno de ellos, al ser herido de un tiro en la cabeza por su contrincante.

La Brigada de Homicidios de Investigaciones, que se constituyó de inmediato en el lugar del hecho —Miraflores 285, Renca— encontró el cadáver de don Joaquín Yáñez Pozo, de cincuenta y tres años, de profesión comerciante, tendido en medio de la calle frente a dicho número, y con un orificio de bala en la ceja derecha. Después de las primeras averiguaciones, la Brigada logró detener al autor, que resultó ser Ramón García Sánchez, español, de 68 años, y quien confesó que momentos antes, impulsado por el licor y después de una breve discusión, disparó contra Yáñez, con un revólver Smith y Wesson del calibre 9, que la policía encontró en su poder, faltándole dos balas.

Dos notables filósofos franceses nos visitarán

Destacados filósofos franceses, que concurrirán en representación de su país al Congreso Internacional de Filosofía de Mendoza, llegarán la próxima semana a Santiago. La delegación está formada por los señores Gastón Berger y Robert Aron, y la señorita María Madeleine Davy. También los acompaña el director de la Alianza Francesa de Mendoza, señor Jean Penard.

Bajo los auspicios del Instituto Chileno-Francés de Cultura, los señores Berger y Aron dictarán dos importantes conferencias, los días 11 y 12.

El señor Berger es profesor de Filosofía de la Universidad de Marsella, presidente de la Alianza Francesa de aquella ciudad, miembro de la Comisión Nacional francesa para la UNESCO, miembro del comité directivo del Instituto Internacional de Filosofía, y director de la revista "Estudios Filosóficos". Es autor de numerosas obras sobre filosofía, y miembro de varias Universidades extranjeras.

El señor Robert Aron, conocido publicista francés, se destacó durante la Resistencia, y fué Director General de Relaciones Culturales en el Gobierno de Francia Libre en Argel, con Arnaud Dandieu, uno de los promotores del movimiento personalista. Actualmente milita en el movimiento federalista europeo. Es autor de numerosas obras de filosofía y ciencias sociales y políticas, por ejemplo, "La Revolución Necesaria" (1933), en colaboración con Arnaud Dandieu. Es, además, director de la prestigiosa revista literaria "La Nef".

Convención Nacional tendrán EE. Públicos

El Consejo directivo de la Agrupación de Empleados Fiscales, acordó anoche celebrar una Convención Nacional de funcionarios de la Administración Pública.

La fecha y el temario de esta Convención serán fijados en una fecha próxima.

Llevarán en aviones a Delegados al Congreso de las Universidades

Según informaciones procedentes de Guatemala, la Fuerza Aérea de este país secundará los esfuerzos que en pro de la cultura y el acercamiento de los pueblos latinoamericanos están empeñados en realizar la Universidad de San Carlos y el Gobierno guatemalteco, al realizar el Primer Congreso de Universidades Latinoamericanas.

En efecto, para allanar las dificultades de transporte de los congresales que concurrirán al referido torneo, la Fuerza Aérea ha puesto a disposición de éstos, varios aviones que los llevarán hasta la sede del torneo, y retornarán luego a los países de origen, sin costo alguno para ellos.

A Curicó va hoy Ministro Mallet

Hoy en la mañana se dirigirá a Curicó el Ministro de Educación, señor Armando Mallet, acompañado del Director General de Educación Primaria, señor Oscar Bustos; del Jefe de Enseñanza Normal, don Luis Gómez Catalán y del Diputado señor Luis Juliet, con el objeto de solucionar los problemas educacionales que afectan a esa ciudad, principalmente en lo que se refiere a la Escuela Normal de Curicó.

"Los pasajeros están en manos de lanzas", dijo ayer la policía

"Los pasajeros de microbuses y autobuses están ahora en manos de lanzas y cartereros, debido a que los dueños de dichos vehículos retiraron los pases libres que tenía el personal", dijo ayer a la prensa el Prefecto Jefe de Investigaciones, don Oscar Peluchoneau.

Los pases de los detectives que antes viajaban permanentemente en los micros vigilando los desmanes de los "lanzas" han sido dejados sin valor paulatinamente por los empresarios creando con esta medida un grave problema que repercutirá naturalmente en los pasajeros.

"El personal, agregó el señor Peluchoneau, no está en condiciones de pagar su movilización por sus propios medios, cuando tiene que viajar por casi todo Santiago en cumplimiento de su misión".

Los primeros pases en ser devueltos, en número de cinco, fueron de la Brigada Móvil, unidad que todos los días destacaba a cinco detectives para rondas de micros y autobuses. Igual cosa ha ido sucediendo con el resto de las Comisarías Judiciales, alcanzando, hasta el momento, a cincuenta el número de pases que han sido dejados sin valor.

Robo de $ 50.000 fué denunciado

Un robo avaluado en cincuenta mil pesos y consistente en un cuadro holandés, fué denunciado ayer a la Brigada Móvil.

El afectado, señor Arturo Edwards de Ferrada, domiciliado en Rencoret 157, Providencia, dijo que el robo fué cometido antenoche, y que los ladrones penetraron a su casa por una ventana que se hallaba abierta.

Niño se ahogó dentro de una tina y 1 hombre cayó de un palto y murió

Dos accidentes casuales, cada uno de los cuales se caracteriza por las circunstancias en que ocurrieron, se registraron ayer en San Felipe. El campesino José Amador Fuentealba Pinto, se hallaba en un palto de diez metros de altura recolectando sus frutos, cuando la rama donde se afirmaba se quebró, cayendo contra el suelo. Murió instantáneamente. Este caso fué en Las Cadenas, cerca de dicha ciudad. El otro fué protagonizado por el matrimonio Marcelino Robles y Rosa Orellana, que con su hijo de cuatro años, Humberto Marcelino, estaban descansando en el patio de la casa. El niño se alejó de ellos y trepó al borde de una tina llena de agua, sin que sus padres se dieran cuenta, cayendo dentro de ella y muriendo ahogado.

ESTUDIO DE ELECCIONES NO RECLAMADAS INICIO AYER EL TRIBUNAL CALIFICADOR

Estas corresponden a Aconcagua, Valdivia, Llanquihue y Magallanes

HASTA EL MOMENTO HAY 120 RECLAMACIONES

El Tribunal Calificador de Elecciones en sus sesiones de ayer se ocupó de ordenar los antecedentes recibidos hasta el momento sobre el resultado de las elecciones de senadores y diputados efectuadas el 8 de marzo último.

El número de reclamaciones recibidas hasta ayer alcanza a 120, estimándose que en total sumarán alrededor de 200, pues aún faltan por llegar antecedentes de distintos puntos del país.

ELECCIONES NO RECLAMADAS

En su labor de ayer el Tribunal dió comienzo al estudio de las elecciones no reclamadas y que corresponden a las provincias de Aconcagua, Valdivia, Llanquihue y Magallanes, puntos en los cuales los candidatos que triunfaron tendrán en breve sus poderes definitivos, como parlamentarios.

El Tribunal de conformidad con el horario de trabajo acordado en su primera sesión trabajará de lunes a viernes de 9.30 a 12 horas, de 15.30 a 18.30 horas, y los sábados de 9 a 12 horas.

Presidió el señor Enrique O. Barbosa, y asistieron todos los miembros del Tribunal: el Secretario don Ramón Zañartu y el relator don Francisco de la Barra.

No hubo novedades ayer en diferendo entre conservadores

La situación interna conservadora se mantiene sin variaciones.

El Comité de Unidad formado por el sector tradicionalista del partido, ha sido recibido con reservas por el grupo cruz-cokista, cuyos dirigentes estiman que la estructura de este organismo, se parece a la de la Junta Ejecutiva, hecho que ha merecido algunos comentarios.

Por su parte, los jefes tradicionalistas nos expresaron que el Comité en referencia no tiene otro objetivo que el de producir la conciliación de la familia conservadora "dentro de la doctrina y de la correcta aplicación de los reglamentos del partido".

Se espera con interés en los círculos políticos, la próxima sesión de la Directiva Conservadora que se reunirá el martes próximo, sesión en la cual considerará detenidamente la situación interna de esa colectividad partidaria.

Grupo Orfera Santiago se reunirá hoy

Se cita para hoy, a las 19.30 horas, en el Club Radical, Catedral N.o 1259.

Se tratarán los siguientes temas: Cooperativa de la 2.a Zona y Caja de Retiro.

Se nos pide recomendar la asistencia a los miembros de esta organización ferroviaria radical.

Almuerzo en honor de D Horacio Walker

Se realizan los preparativos para la manifestación que el Directorio del Club Domingo Fernández Concha y los directorios departamentales de Santiago, del Partido Conservador, ofrecerán el domingo 24 del presente, en honor del presidente de esta colectividad política, don Horacio Walker Larrain.

Las adhesiones para esta manifestación se están recibiendo en la Secretaría del Club Domingo Fernández Concha, Compañía 1263, de 11 a 15 y de 18 a 21 horas.

Reuniones científicas

SOCIEDAD MEDICA DE SANTIAGO.— Esta noche, a las 22 horas celebra sesión en su local de Merced 565, con la siguiente tabla:

1.—ENDOCARDITIS AGUDA MALIGNA POR ESTREPTOBACILO MONILIFORMIS. — Primer caso en Chile.

Doctores Florentino Hermosilla, Leonardo Paredes y Gonzalo Alonso.

(Cátedra de Medicina del Profesor E. González Cortés e Instituto de Microbiología e Inmunología del Profesor H. Vaccaro).

2.— ANTIHISTAMINICOS. — SU USO EN 500 ENFERMOS.— Doctdr Ricardo Guzmán.

(Cátedra de Medicina y Servicio B, de Medicina del Profesor R. Armas Cruz.— Hospital del Salvador).

Robo de 13 kilos de plata investigan

En forma misteriosa desapareció ayer un rollo de plata laminada que pesaba trece y medio kilos, mientras era conducido en un camión por su dueño.

El caso ocurrió alrededor de las 19.10 horas. El señor Fernando Dietrich Benkert, de profesión industrial y domiciliado en Miguel Claro 177, hizo la denuncia correspondiente a la Brigada Móvil, diciendo que a esa hora salió con la camioneta cargada con el rollo de plata, y que al llegar al Mercado Providencia advirtió que se lo habían robado. La Brigada destacó a cinco detectives para que realicen las investigaciones del caso.

Asamblea Radical Cañadilla celebra hoy su aniversario

Hoy celebra su aniversario la Asamblea Radical de la 5.a Comuna (Cañadilla). Con este objeto efectuará esta noche a las 21.30 horas una sesión solemne en su local de Avda. Independencia N.o 1151, después de la cual se ofrecerá un banquete, al que se encuentran adheridos ya, alrededor de 200 personas, militantes de esta entidad política.

Asistirán a este acto, los parlamentarios, dirigentes nacionales, provinciales y sindicales del partido, y, en especial, el senador señor Angel Faivovich y el diputado, señor Jacobo Schaulsohn, para quienes se hará extensiva esta fiesta, por el triunfo electoral obtenido recientemente, triunfo al que cooperó en forma destacada la Asamblea de la 5.a Comuna.

Se nos encarga comunicar que aún quedan algunas tarjetas disponibles para el banquete, las que pueden solicitarse en el mismo local de la Asamblea, y donde el tesorero, señor Armando López, en Ahumada N.o 43.

Mañana festejan a Desiderio Arenas

Mañana, a las 13 horas se llevará a efecto el anunciado almuerzo en la Quinta Carroza, con que los amigos, y los correligionarios festejarán al diputado electo por Santiago, don Desiderio Arenas, y al resto de los parlamentarios radical democráticos.

En esta oportunidad se pronunciarán discursos de alta trascendencia política, aprovechando la presencia de los miembros de la Junta Central y de representantes de la prensa, que han sido especialmente invitados.

Las tarjetas de adhesión pueden ser retiradas en Moneda 1408, Recoleta 373, y en la Quinta Carroza, Recoleta 2307, hasta el momento de esta manifestación.

Citaciones políticas

DEMOCRATICOS DE SAN MIGUEL. — La Junta Provincial de San Miguel tiene reunión general el próximo domingo, a las 10.30 horas, en Gran Avenida 2559.

7.a COMUNA AGRARIO-LABORISTA. — Cita a reunión de militantes para mañana a las 19.30 horas, en Amunátegui 232. Tabla: elección de directorio.

JUVENTUD RADICAL DE ÑUÑOA

Cita para el domingo próximo, a las 10.30 horas, en el local de costúmbre, para tratar la siguiente tabla: cuenta del presidente; cuenta de los secretarios de la mesa directiva y elección de directiva para el período 1949-1950.

Manifestación a Albino Barra V.

Interés ha despertado en los círculos obreros la manifestación que le darán a don Albino Barra Villalobos, los sindicatos del gremio de la madera, con motivo de haber sido elegido Diputado por Concepción, y que consistirá en un almuerzo que se efectuará el domingo en Parque Rosedal. Han sido especialmente invitados, el Ministro de Educación, don Armando Mallet, el Intendente don Rafael Pacheco Sty, don Bernardo Ibáñez y otras destacadas personalidades.

También se han continuado recibiendo adhesiones de dirigentes de diversos gremios obreros.

La Comisión nos pide poner en conocimiento de todas las personas que han adherido a esta manifestación, pasen de 19 a 21 horas, por Santo Domingo 1837, hoy y mañana sábado.

Núcleo Gráfico Radical

Citase para el domingo próximo a sesión extraordinaria, en el local social de Cochrane 354, a las 11 horas.

Se encarece la asistencia y puntualidad en la hora, por haber importantes asuntos que tratar, advirtiéndose que se tomará debida nota de la asistencia de los correligionarios.

Actividades falangistas

MAÑANA SE REUNE LA JUNTA NACIONAL. — Mañana a las 15 horas sesionará la Junta Nacional de la Falange, que es integrada por los presidentes y delegados provinciales, los directores y representantes de departamentos y los miembros del Consejo Nacional.

La tabla a considerar consulta puntos de carácter interno, especialmente relacionados con el fuerte desarrollo que está adquiriendo el Departamento Femenino, y asuntos de carácter político y electoral.

Se estima que se dedicará especial atención a todo lo relacionado con el movimiento social cristiano en general y a las posibilidades y proyecciones del recién formado Frente Socialcristiano Universitario, en que actúan juntos falangistas y conservadores socialcristianos.

Una asamblea extraordinaria celebra el Centro de Quinta Normal el domingo próximo a las 11 horas, y a la que asistirán oficialmente invitados, el presidente nacional, Tomás Reyes V. y la dirigente máxima de la Falange Femenina, señora Eliana Marín de Planet, quienes tomarán el juramento a treinta nuevos falangistas que ingresan al Movimiento.

Terminada esta asamblea, se llevará a efecto el almuerzo que la Falange de la Comuna ofrece al presidente nacional, diputado electo Tomás Reyes, y al ex Ministro y líder de la Falange, senador electo Eduardo Frei Montalva. A este acto, que se hará en la calle Antonio Ebner 331, han sido invitados dirigentes nacionales y algunos simpatizantes de la Falange, como también numerosas damas de la Falange Femenina.

LOCAL CENTRAL

DOY EN ARRIENDO

DESDE EL 1.o DE MAYO PROXIMO

APTO PARA CASA IMPORTADORA O PEQUEÑA INDUSTRIA

CONSTA DE DOS PISOS Y SUBTERRANEO

SUPERFICIE TOTAL: 400 m2 m|m.

VERLO EN E. MAC - IVER 760

TRATAR EN SAN MARTIN 970, DE 9 A 12 M.

LIBROS CIENTIFICOS Y TECNICOS

EMBRIOLOGIA DEL HOMBRE Y DEMAS VERTEBRADOS, por Jaime Pujiula (2 t. tela) .. $ 650.—
CITOLOGIA. Partes teórica y práctica (2 vols., tela) .. 340.—
QUIMICA GENERAL, según la teoría de las valencias positivas y negativas, por Eugenio Saz (2 tomos) .. 550.—
DICCIONARIO DE FILOSOFIA, por J. Ferrater Mora (tela) 495.—
HISTORIA DE LA MUSICA, en cuadros esquemáticos, por Federico Sapeña .. 190.—
LECCIONES DE GEOMETRIA ANALITICA, Guido Castelnuovo .. 800.—
HISTORIA NATURAL, GEOLOGIA, en cuadros esquemáticos, por Gregorio S. Ochoa .. 100.—
HISTORIA NATURAL, BIOLOGIA, en cuadros esquemáticos, por Gregorio S. Ochoa .. 100.—
TRATADO DE LOS SEGUROS DE TRANSPORTES, por Pedro Hors y Baus .. 628.—
LA PINTURA Y SU APLICACION, por Pablo Federico Luft, (tela) .. 336.—
LOS METODOS MAS MODERNOS DE FABRICACION DE JABONES, por Herbert Lloyd Lamboru .. 144.—
MANUAL DEL RELOJERO, por F. Britten .. 120.—
CURSO AUTO-DIDACTICO TAQUIGRAFIA DE GREGG .. 80.—

DESPACHAMOS PEDIDOS CONTRARREEMBOLSO, POR CORREO O FF. CC. — DIRIJASE A:

LIBRERIA "CERVANTES"

MERCED 632 — SANTIAGO

BANDERINES

UN NUEVO SISTEMA DE PROPAGANDA QUE PERDURA. CONSULTE PRECIOS AL POR MAYOR EN

"ESTUDIOS GALLARDO"

Sociedad Gallardo, Bernstein & Swett — Oficinas en calle Ahumada 370 — Oficina 412

BERNARDO LACASSIA

CON SU ORQUESTA DE SOLISTAS, AMENIZAN NOCHE A NOCHE LAS AGRADABLES REUNIONES DE HOSTERIA PROVIDENCIA, SITIO PREFERIDO POR LA GENTE QUE GUSTA COMER BIEN, EN UN AMBIENTE DISTINGUIDO.

Atiende RIFFO el Rey de los Maitres. El hombre de una sonrisa y una flor.

RESERVE SU MESA AL FONO 46291

EN EL CRILLON.-

Asistentes al té de despedida de soltera, ofrecido a la señorita Mónica Parot Chaigneau.

EN EL CAPRI.-

Asistentes a la comida de camaradería, que reunió al personal de INSA en el Hotel Capri

CLUB DE LA UNION.— El miércoles próximo se efectuará la comida en honor del señor Raúl Devés J., con motivo de su próximo matrimonio.

Las adhesiones se reciben en la caja del club.

CURSO DE JUGUETERIA Y FLORES. — En la Escuela Técnica N.o 2, Avda. Matucana 403, se inauguró el Curso de Jugueteria y Flores Artificiales.

La matrícula está abierta y se atiende todo el día.

COMIDA. — Con motivo de su próximo matrimonio, un grupo de sus amigos ofreció en el Club Militar una comida al señor Guillermo Esquivel Padilla.

Asistieron las siguientes personas: señores Salvador Rosello Vaquer, Jaime Danús Guillón, Ramiro Segura Sanhueza, Jorge Ipinza Gutiérrez, Fernando Torres Kay, Mario Torres Kay, Alberto Vignau Pascal, Mariano Herrera y Eduardo Etchegoyen.

A BORDO DEL "MARCO POLO".— La motonave "Marco Polo" de los registros de la Compañía "Italia Di Navigazione", saldrá hoy de Valparaíso, a las 17 horas, para puertos chilenos del Norte, americanos, Barcelona y Génova, con toda su dotación de camarotes completos: 627 pasajeros en sus diferentes clases.

Entre los pasajeros anotamos a los siguientes: diputados Gustavo Loyola V. y señora; Estenio Meza Castillo, y los señores Manuel Ojeda Guzmán, vicepresidente de la Caja de los Ferrocarriles; León Erbetta V., Juez de Antofagasta; Alfonso Ovalle Devoto, Joaquín Quiroga G., Cosme González L., Horacio Le Fort J. Además se dirigen a Europa los señores doctor Luigi Riccio y familia, consejero de la Embajada de Italia en nuestro país; Flaminio Zambra y familia, Sebastián Moletto, Pedro Pasalacqua, doctor Fernando Goñi Luque y señora, y muchos otros.

IN MEMORIAM. — Mañana, primer aniversario del fallecimiento de la señora Teresa Carrasco de Donoso, se oficiará una misa a las 8.45 horas en los RR. PP. Franceses

MATRIMONIOS.— Privadamente se efectuó el matrimonio del señor Matías Lyon Vergara con la señorita Marta Granier Tanco.

—Para el 30 del mes en curso se ha fijado el matrimonio de la señorita Luz María Lagarrigue con el señor Pedro Ossa Abell.

Dos conciertos de Rosita Renard.-

El martes 19, a las 19.15 horas, dará Rosita Renard en el Teatro Municipal el primero de dos únicos conciertos que ha programado el Instituto de Extensión Musical. Rosita Renard interpretará en el primer concierto el programa con que triunfara en forma tan definitiva en el Carnegie Hall de Nueva York. El segundo de estos conciertos se efectuará el viernes 22 a la misma hora.

El abono a estos dos conciertos, que ha sido fijado en $ 200 la platea, se atiende diariamente en la boletería del Municipal.

DIPLOMATICAS. — A bordo del vapor "Santa Margarita", que arribó recientemente a Valparaíso, ha llegado a nuestro país el Embajador del Perú en Italia, doctor Luis A. Flores, quien viene en compañía de su esposa, señora Rosa B. de Flores, sus hijas señoritas Augusta y Rosa, y su hijo Fernando; el doctor Vicente Cerro Cebrián y sus hijas señoritas Isabel y María Ofelia; el doctor Enrique Barboza, Asesor Cultural, y el señor Jorge Morelli, tercer Secretario.

—Ha sido bautizada María Alexandra, hija del señor Charles Wiggin y de la señora Marie Therese Leche de Wiggin. Fueron sus padrinos don Domingo Edwards G. y señora Isabel Chadwick de Gandarillas.

Homenaje a la memoria de Humberto Badilla Lara.-

En un día como éste, Humberto Badilla empezó su jornada por la vida y, hoy exactamente, habría celebrado sus veinte años. Pero el destino se opuso y encontró la muerte el 5 de octubre de 1947, a consecuencia de un accidente del trabajo.

Sus padres, hermanos, parientes y amigos, para recordar su memoria, le rendirán homenaje en la Capilla del Cementerio General, celebrándose una misa que se dirá a las 9 horas y que culminará con una visita a su tumba.

NACIMIENTOS.— Ha nacido un hijo de don Eugenio de la Maza Ruiz Tagle y de la señora Carmen Ríos de De la Maza.

—En la Clínica Santa María ha nacido un hijo del señor Horacio Carvajal Ravest y de la señora Adriana Cuevas de Carvajal.

—En la Clínica Central ha nacido un hijo del señor Mario Jorquera Gómez y de la señora Patricia Chellew de Jorquera

BAILANDO CON CUGAT EN EL "ROOF DEL CARRERA"

Fueron muchas las personalidades de nuestro mundo social que se dieron cita en el "Roof Garden" del Hotel Carrera en la noche de su inauguración, con actuación de la orquesta internacional que dirige Xavier Cugat. En la imposibilidad de dar una lista completa, nos limitamos a anotar algunos de los nombres de los asistentes:

Señor Arturo Matte Larrain y señora, Juan Ureta Rozas y señora, Mario Balmaceda y señora, Gonzalo Valenzuela y señora, Pablo Yrarrázaval y señora, Hernán Rojas Santa María y señora, Hernán Prieto Subercaseaux y señora, Arturo Lyon Edwards y señora, Luis Izquierdo Valdés y señora, Vicente Cox Balmaceda y señora, Raúl Aldunate Phillips y señora, José Luis Ureta Rozas y señora, Guillermo Carey y señora, Mario Amenábar y señora, Ricardo Yrarrázaval y señora, Manuel Grez y señora, Luis Eugenio Valdivieso y señora, Paul Aldunate Phillips y señora, Mario García de la Huerta y señora, Pedro García de la Huerta y señora, Carlos Vial Espantoso y señora, Felipe Merry del Val y señora, Héctor Ducci y señora, Leoncio Larrain, señora e hija, Luis Mitrovic y señora, Nora Chadwick Errázuriz, Sonia Edwards Eastman, María Malán d'Agrogne de Matos, Paulina Errázuriz de Valdivieso, Ester Alessandri de Matte, Carmen Amunátegui de Moro, Julieta Valverde de Lyon, Raquel Sánchez de Rivas, Lucy Scroggie, Sara Yrarrázaval Larrain, María Olga e Isabel Margarita Lyon Vergara, Mariano Fontecilla, Gustavo Ross Ossa, Carlos Vial Castillo, y numerosas otras personas.

LA SEÑORA AGUSTINA A. LAVIGNE DE PALLAS. — Ayer en la tarde falleció repentinamente la señora Agustina A. Lavigne de Pallas, esposa del Agregado Obrero a la Embajada de la República Argentina, señor Juan Pallas.

La señora de Pallas se encontraba en Santiago en compañía de su esposo desde hace dos años, y era grandemente apreciada y estimada en la capital y en los diversos círculos en que actuó.

Hoy a las 9 horas se oficiará una misa por el eterno descanso de su alma en la capilla del Cementerio General.

DON LUIS EDUARDO ZUÑIGA SALINAS. — Con ocasión del fallecimiento del ex Rector del Liceo de Tacna, don Luis Eduardo Zúñiga Salinas, sus discípulos y amigos han decidido, para honrar su memoria, colocar una lápida recordatoria en su tumba y establecer una Fundación que llevará su nombre en una institución de bien público.

A los que deseen asociarse a este último homenaje al señor Zúñiga, se les ruega depositar sus erogaciones únicamente en la cuenta de ahorros que se ha abierto para este fin en la oficina central de la Caja Nacional de Ahorros de esta ciudad, con el N.o 746.297, bajo el rubro de "Fundación Luis Eduardo Zúñiga Salinas".

PARTES DE MATRIMONIO. — Circulan los siguientes partes:

"Benjamín Lira de la Jara participa a usted su matrimonio con la señorita María Cristina Valdés Pérez, y le invita a la ceremonia religiosa que se efectuará en la iglesia de los RR. PP. Franceses el sábado 23 del presente, a las 12.15 horas".

—"Inés de la Jara Lira participa a usted el matrimonio de su hijo Benjamín con la señorita María Cristina Valdés Pérez, y le invita a la ceremonia religiosa que se efectuará en la iglesia de los RR. PP. Franceses el sábado 23 del presente a las 12.15 horas".

—De Viña del Mar han regresado don Horacio Walker Larrain, señora Teresa Concha de Walker e hijas; el señor Clemente Pérez Zañartu y señora Teresa Walker de Pérez.

VIAJEROS. — A Buenos Aires y Montevideo se dirigieron ayer las señoritas Lucía Yavar Allende y Marta Rojas Astaburuaga.

—A Los Angeles, don Oscar Evans T., señora Irma F. de Evans e hijo.

MATRIMONIO CONCERTADO.— Ha quedado concertado el matrimonio de la señorita Cecilia Urrutia Aninat con el señor Eduardo Torres Reyes. Hicieron la visita de estilo don Pedro Torres Reyes y la señora Hortensia Reyes de Torres.

KERMESSE EN LA ESCUELA DE DERECHO. — Mañana se efectuará una gran kermesse recepción del primer año, en el local de la Escuela (Pío Nono esq. Santa María) que será amenizada por la orquesta de Federico Ojeda. Habrá además Boite, quioscos y entretenimientos varios que serán amenizados por artistas de la capital.

Bibliografía

"CUANDO LOS NIÑOS NO CANTAN"

Acaba de aparecer un libro con un nombre poético, "Cuando los niños no cantan", pero hay tal realidad social y hondo psicológico que lo hacen inolvidable. Es un libro sobre nuestro medio infantil. Firma la obra un juez y escritor, don Santiago Gajardo. Ha sido, indiscutiblemente, una suerte para las letras nacionales, que en ese comparable observatorio psicológico y social del Juzgado de Menores, cayera de las nubes literarias un hombre de sensibilidad.

Un escritor curioso, empedernido, que anota y juzga, que mira y da su sentencia, que en seguida recuerda, funde y confunde líneas, colores, acentos, compone su obra mezclando hábilmente los distintos elementos arrancados a la realidad diaria de su tarea cuotidiana.

Desde todos los puntos de la ciudad, los padres, las madres, los apoderados, las víctimas a veces, también los cómplices, le llevan al Juez Gajardo sus reclamos, y le exponen como un confesor, su tragedia íntima, el problema de las existencias juveniles descarriadas que desean orientar, que a menudo no son gran entender.

SEDERIA VICTOR

para una mejor selección de sus telas.

NUEVOS SURTIDOS DE OTOÑO

LANAS para Tailleurs y Tapados, una gran selección de colores, inclusive marino y negro.

LANAS FRANCESAS y NACIONALES, en una extraordinaria gama de colores, especial para vestidos.

PANAS LISAS y CORDEROY. Un gran surtido de novísimos colores.

GABARDINAS INGLESAS, gran surtido, en todos los tonos.

...y también un seleccionado conjunto de maravillosas telas fantasía, y lisas para la presente estación.

SANTA FE 1680 Buenos Aires

SASTRERIA KAZ y CIA. AHUMADA 16 Ternos casimir importado, confección óptima $ 4.500.-

SEMANA SANTA EN LA ELEGANTE Y CONFORTABLE HOSTERIA DE TEJAS VERDES ABRIL 14 AL 17: AUNQUE LLUEVA QUEDAN POCAS HABITACIONES DISPONIBLES ¡Descanso! ¡Fiestas! ¡Paseos! ¡Deportes! GRAN CAMPEONATO OFICIAL DE CANASTA: con importantes premios en dinero y objetos de arte INFORMES E INSCRIPCIONES Empresa MONTYMAR — Agustinas 615 — Fono 33324 Organización Nac. HOTELERA, Hotel Capri — Santiago

CALZADO "IDEAL" PARA SEÑORAS CALZADO "IDEAL" PARA CABALLEROS CALZADO "IDEAL" PARA NIÑOS EN ELEGANTES Y FINOS MODELOS A PRECIOS MUY REBAJADOS LES OFRECE CASA IDEAL AHUMADA N.o 13, CASI ESQ. DE ALAMEDA

OCASION VENDO COCINA ELECTRICA, DOS PLATOS Y HORNO PLACILLA 354

ARRIENDO BUENA CLINICA DENTAL Tratar de 5 a 7 P. M., en Ahumada 131 — 4.o Piso Oficina 415

VITAMINA "A" "La zanahoria es rica en vitamina A". — Dr. HENRY N. HOLMES. Las máquinas eléctricas "VEG-O-MATIC", que en el Fruit-Bar del WALDORF, Ahumada 131, preparan jugos puros de frutas y legumbres, han sido traídas especialmente de Estados Unidos, y permiten ofrecer jugos puros y con toda su riqueza vitamínica.

MATERNIDAD PARTICULAR Precios módicos — Esmerada atención — Servicio Médico. Matronas LEONTINA DE GILABERT PASTORIZA DE MORALES Recién llegadas del extranjero, ofrecen sus servicios en IRARRAZAVAL 2912

MERCERIA Surtido completo para Modistas AGUJAS — BOTONES LANAS IMPORTADAS COSTUREROS HILOS Y SEDAS ADORNOS

EN SU VIAJE A BUENOS AIRES visite Femina BARTOLOME MITRE 954 BUENOS AIRES

ALGODONES Marca D. M. C. NOVEDADES FLORES — CARTERAS CINTURONES — CINTAS GUANTES — MEDIAS FIELTROS LAIZES — PAJAS SOMBREROS

CURSOS Los mejores y más económicos — Corte-Confección — Lencería, Moda Infantil, Cortador Sastre. — Peinados: Permanentes, Ondulación, Maquillaje, Manicure. Solicite prospectos. Instituto Moderno Profesional MAC IVER 549

ESTADO 108 EL NUEVO Y MODERNO LOCAL DE Musalem Hnos. S. A.

Hemos triunfado porque el país acogió nuestra línea anticomunista

Porque pertenecemos a una alianza de partidos democráticos. — Porque esta alianza se ha prestigiado con su obra en el actual Gobierno. — Y porque estos factores han entregado al país una sensación de confianza que ha sido captada en el exterior

El radicalismo defendió los altos valores del espíritu. — El ejemplo de Francia. — El comunismo busca la revolución. — El neofascismo incrustado en el agrariolaborismo. —Una advertencia a los agrarios. — El caso del actual jefe laborista y el del Sr. Ibáñez

TEXTO DEL BRILLANTE DISCURSO PRONUNCIADO POR DON RAUL RETTIG EN TEMUCO

Radicales de Cautín:

Estamos juntos de nuevo; juntos como lo estuviéramos muchas veces antes del 6 de marzo, juntos como lo estaremos en muchas ocasiones en los días que vienen. Hoy nos reunimos para celebrar una victoria. Ayer nos juntábamos para procurar y auspiciar esa victoria; mañana lo hacemos para acometer unidos una empresa ciudadana difícil y fecunda. Diríase que en esta una de estas ocasiones en que nos reunimos los radicales hay algo de vibración histórica, de la vibración del tiempo. la inquieta latencia de un período en los radicales recogemos y centuplicamos. Esta vibración de un pedazo de la vida del Partido y, a la vez, la resonancia de un pedazo de la historia nacional. Porque la historia política y social de Chile, radicales, pese o duela a los pocos detractores que hoy nos dan al paso, se escribe desde este tiempo y seguirá escribiéndose bajo los dictados del alma radical.

CELEBRACION DE LA VICTORIA

La palabra de hoy es palabra de júbilo, de euforia, de buena broma, de sana y noble alegría. Dejamos la circunstancia de haber vencido, la de haber dejado atrás la aprensión y el peligro. Celebramos el éxito que nos permitió proclamarnos vencedores en las urnas, vencedores de nuestros desalientos iniciales, vencedores del pesimismo de muchos y de todos los signos negativos que parecían negar la posibilidad de nuestro triunfo.

Es ésta una hora de euforia. Pero en los hombres y en las colectividades responsables, la hora de la euforia ha de ser breve. Durará lo necesario para permitir una expansión sentimental. Y debe seguirla, de inmediato, el tiempo de la meditación, que requiere de la palabra activa, conducente a la crítica de lo que se ha hecho y al encuentro del porqué de los triunfos actuales y de la razón que nos da de darse a las victorias del futuro. Eso, radicales de Cautín, es lo que yo quiero hacer en este instante. Quiero decir claramente, aquí y para el país, cuál es la razón substancial de este triunfo del 6 de marzo. Es necesario deshacer leyendas en torno de este tema. Es urgente que la palabra de la verdad por sobre la calumnia; es preciso que digamos, sería y decididamente la razón que nos llevó a vencer en contra de todos los vaticinios.

LA ELECCION DE TRASCENDENCIA HISTORICA

Un partido político, en una democracia bien organizada, no triunfa por capricho del azar, ni triunfa por la concurrencia de factores extraños a la propia voluntad de sus hombres y de sus doctrinas. Un Partido triunfa cuando logra interpretar con exactitud un instante nacional. Creo es lo que ha hecho el radicalismo, no sólo en los años que precedieron a la campaña electoral, sino siempre, a lo largo de toda su existencia partidaria. Para nosotros, esta elección no fue una elección ordinaria, sino dramática. Acaso no importa tanto una elección ordinaria, como lo fue de aristas especialísimas, que una derrota en una justa electoral que no tenga una de esas trascendencia histórica. Pero esta contienda del 6 de marzo, a la que tenía esta trascendencia y aquellas aristas.

Por primera vez los radicales nos presentábamos a la consideración nacional defendiendo una plataforma, sustentando un programa distinto del que nos es clásico. Hasta ese momento nos habíamos desarrollado nuestras luchas como jefes y conductores de la izquierda entendida en su radical sentido. Habíamos hecho nuestras campañas de de apoyados en los partidos de la extrema izquierda, unidos a los marxistas y a todos los grupos que anhelaban la transformación del actual régimen económico. Buscábamos tales alianzas sin exclusiones ni descriminaciones, pensando —y pensando bien— que con ello se servía mejor al futuro de Chile.

El 6 de marzo fuimos nosotros y nuestras urnas alejados de algunos que habían sido aliados nuestros, quienes, no obstante su colaboración y considerándolos eliminados de nuestra nómina de amigos políticos, es necesario hacer esto. Era necesario, y este resultado electoral prueba que la ciudadanía escuchó la razón cuando así lo hicimos.

UNA HORA NUEVA

Nosotros, el dilema anterior al 6 de marzo era inquietante: seguimos como antes, aliados con todos los partidos que forman la antigua izquierda, o cambiábamos, y, tras de rectificar nuestro camino, decíamos: es la hora nueva la que viene para nosotros, es un instante nuevo que tenemos que afrontar, un instante diverso de todo momento anterior el que debemos vivir. Hicimos esto último. Nos quedamos en la senda, pero, al lado de los comunistas, asegurando con su apoyo una frondosa representación parlamentaria, cómoda y segura. Cumplimos con nuestro deber ciudadano y supimos decir: ¡Aquí estamos en el año de 1938, lejano también el de los Estados frente a un instante de la vida del mundo, en que cada hombre y cada sector que tiene algo de responsabilidad en la contienda que constituye este pasaje de la historia, se toca sentir y sufrir. Pasamos sobre nuestra incógnita, los que apelamos a las reservas morales de nuestro Partido, a los dictados de nuestra conciencia, obedecimos a imperativos de nuestro proceso y nos dimos a la lucha. Ahora: si en el mundo está librándose una lucha por la democracia pura, la que pretende alcanzar el progreso universal por la vía de la legalidad, pugna con aquella otra fuerza que pretende trastrocar con violencia los valores universales, hemos de resolver nuestra posición de acuerdo con nuestro sentimiento democrático, con nuestros principios de siempre; de acuerdo con el mandato que es para nosotros la exaltación del hombre y sus valores del espíritu por sobre todo materialismo. Porque el radicalismo es, en esencia, exaltación de la personalidad humana, y ella sólo puede lograrse en un régimen en que todas las ideas se toleran, en que todos los sentimientos se admitan, en que todas las creencias se respeten, y en que haya garantía para la fe. No puede conseguirse este anhelo de liberar la personalidad en un sistema que conculque esas libertades y que anule esos valores. No puede conseguirse en un régimen que, bajo el pretexto de transformar las economías de los pueblos, se adentre en las conciencias, prohiba el pensamiento, limite el buen sentir e impida creer en una divinidad o renegar de ella.

EL CAMINO DE LA DEMOCRACIA

De ahí que los radicales hayamos estado en lo cierto al elegir el camino de la democracia, que es el nuestro, que nos pertenece; al elegir este camino que sale de nuestra entraña, que brota de nuestra esencia.

Para los que buscan la razón del triunfo radical del 6 de marzo, yo digo que esa razón es múltiple; pero empieza con las palabras que acabo de pronunciar. Nuestra definición anticomunista; nuestra valiente y clara actitud acerca de este problema; nuestra combatividad dirigida en contra de los sectarios; nuestra actitud carente de reticencias y vacilaciones, expresada en todas partes, no silenciada en ninguna, voceada por nuestros candidatos en proclamaciones y asambleas, nos llevó, por sobre todo, a la victoria.

DEFENSA DE LOS ALTOS VALORES DEL ESPIRITU

Se equivocan aquellos que, desde la sentina de su bastardía, atribuyen el triunfo radical a factores inconfesables. No ha habido tales factores. Ha estado, sí, presente en la lucha, un Partido disciplinado, puro, recio, vigoroso, entregado a la brega con todo el ardor de sus militantes, estimulado por la gracia de sus mujeres, empujado por el cántico de sus juventudes, por la experiencia de sus adultos y por la respetable sabiduría de sus viejos. Y nosotros logramos esa unidad espiritual, precisamente porque estábamos defendiendo los altos valores del espíritu. Son los mismos que están hoy día amenazados, los que acaso debamos defender con las armas, si la contienda mundial se intensifica y se transforma en tragedia. Son los altos valores por los que tantos hombres han muerto en el mundo y por los que tantas juventudes han sido inmoladas. No podía ser otra nuestra posición, ni podía ser otra nuestra actitud. Había para ello una razón de sentimiento y una razón de doctrina. La razón de sentimiento es aquella que nos conduce a quemar nuestras almas en el altar de las libertades. La razón de doctrina es la que fluye del credo racionalista que inspiró el nacimiento del Partido, y que, sufriendo la mutación periódica que impone el progreso del pensamiento, seguirá iluminando la orientación de nuestros pasos.

LA RAZON DE 1938

El racionalismo que profesamos y el libre examen que es su método, nos lleva a analizar en cada año o en cada lustro la conveniencia del camino elegido. Nos lleva a criticarlo todo, a llegar hasta el fondo de las cosas, a analizar cada circunstancia, a valorar cada fenómeno. Fué ese credo racionalista el que nos hizo pensar, en 1938, que estaba amenazada la paz interna de Chile si continuaba gobernando al país el régimen hasta entonces imperante. De acuerdo con nuestra reflexión, nos dijimos: no importa que nuestra posición filosófica sea distinta de la posición doctrinaria del Partido Comunista; no importa que haya un abismo de conceptos separándonos; no importa que sean contradictorias nuestras tácticas. Es necesario en este momento superar con buena voluntad y con generosidad este antagonismo. Es necesaria la coalición de izquierda, aunque esta coalición de izquierdas sea en el hecho una alianza de radicales y marxistas. Si esta conciliación no se busca, seremos incapaces de vencer a este régimen, que, de continuar al frente de la República, nos llevará a la guerra social y al desquiciamiento interior.

UNA VIGOROSA REACCION

Esa fué nuestra reflexión de 1938. De ella nació el pacto con los comunistas, concluído a pesar de los escrúpulos de nuestra conciencia democrática, a pesar de la oposición de muchos de nosotros, a pesar de la palabra y el vaticinio de quienes los señalaban como fatal para el radicalismo. Ya entonces se nos advertía que el Partido podía ser penetrado por sus nuevos aliados y arrastrado hasta las tácticas y los métodos del marxismo. Pero la mayoría radical dijo, y estuvo en la razón; nuestro organismo es fuerte, tiene una profunda vitalidad, tiene un serio programa, tiene un credo respetable, y todo esto —composición y vitalidad del Partido, credo y programa— ha de salvarnos de ser penetrados. No han de vencer al radicalismo las circunstancias. El actual instante justifica la posición de quienes así pensábamos, y hemos visto cómo en el momento mismo en que el Partido Comunista se colocó en una posición incompatible con el ideal democrático, reaccionó vigorosamente el radicalismo y tuvo un gesto de valor histórico y de enorme trascendencia política: el de alejarse del Partido Comunista, el de declararlo su enemigo y perseguirlo con todas las armas legales.

Don Raúl Rettig, senador radical electo por Bío-Bío, Malleco y Cautín

UNA VIEJA ANECDOTA QUE SE ACTUALIZA

Se nos ha censurado nuestra actitud y se nos dice que en ella hay traición, abandono e ingratitud con el aliado de ayer. Pero esto tiene una clara respuesta. No es que hayamos traicionado a los amigos. No. Es que a los radicales les ocurrió lo que al Cardenal francés de otro siglo. Se cuenta, en efecto, que Richelieu fué llamado una tarde por el Rey de Francia, y, ante el Capeto, el Cardenal sufrió esta interrogación: ¿Por qué Ud., Eminencia, que es católico, por cierto, tolera el desenvolvimiento y el auge de los hugonotes? ¿Acaso Ud. no los teme? Y el Cardenal contestó clara y sencillamente: "Majestad.... los hugonotes no molestan al Estado francés. Lo molestarán cuando sean facción, y entonces sí que ha de protegerse la Francia contra el ataque de tales facciosos." El Cardenal cumplió su promesa. La cumplió cuando los hugonotes, organizados para la revuelta, recibían ayuda inglesa, y dentro de las fronteras de Francia, conspiraban en contra del Rey y de la soberanía patria. He dicho que Richelieu cumplió sus promesas. Pues bien, mi Partido también cumplió su promesa con la Patria cuando recordó en 1947 como en 1938 había advertido al país que contendría a los comunistas cuando este Partido, de grupo ideológico pasara a ser grupo combatiente. Cuando el Partido Comunista convirtió en **acción** revolucionaria su **pensamiento** revolucionario, el Partido Radical dejó caer sobre aquél, todo el peso del Estado chileno y de su vasta organización jurídica, pródiga en reservas legales y morales, suficientes como para vencer a la agresión.

EL PAIS RESPALDO AL PARTIDO RADICAL

Esto lo entendió el país. Lo entendió siempre y lo expresó a través de su prensa. Lo comentó en la tertulia política y lo consagró en forma decisiva el 6 de marzo. He aquí, pues, la primera y fundamental razón de nuestra victoria. Porque una victoria no se improvisa. Ni un hombre ni un Partido, por la sola gravitación de sus hombres, logran un triunfo. No. Un filósofo español, buen amigo mío de mis horas tranquilas, cada vez más escasas, piensa que Mirabeau con su genio creó el lenguaje, la política y la emoción del siglo XIX. Yo diría a ese buen filósofo español que ha de visitarnos pronto, que ha errado en su apreciación. Un hombre, por grande que sea, por excelso que sea su genio, por vasto que sea su talento, es incapaz de crear un lenguaje y una emoción. El lenguaje del siglo XIX, la política de esa centuria, no son obras de Mirabeau ni de nadie en particular. El siglo XIX es la obra del siglo XVIII y la obra del siglo XVII. El XIX arranca también de la edad obscura que fué el mediocevo. Porque como reacción en contra del feudalismo y de la Inquisición, en contra de la monarquía y de su régimen, fueron plasmándose todas esas ideas de las cuales Mirabeau no fué creador, sino intérprete, aunque intérprete maravilloso e inimitable.

EL PARTIDO RADICAL INTERPRETA ESTA HORA

Los radicales tampoco estamos creando la política de nuestro tiempo, ni su lenguaje, ni su curso. Nos limitamos a interpretar —y de ello estamos orgullosos— las necesidades de este instante, las inquietudes de esta hora, el requerimiento de la historia que ante nuestros ojos pasa. En nuestra misión de intérpretes no podíamos hacer sino lo que hicimos, romper con el Partido Comunista y asumir una línea nueva, una posición distinta. Y esa posición distinta, primera razón de nuestro triunfo, se tradujo en una fecunda coalición de partidos.

ALIANZA EN DEFENSA DEL DERECHO

Yo debo hablar con sinceridad ante mis amigos radicales y con la misma sinceridad ante el país. Los radicales, por tradición, por algo que sale de nuestro interior, somos enemigos de las coaliciones. Somos un partido de combate, nacimos para la reyerta, estamos hechos para la agresión. Esta condición nuestra nos hace mirar con recelo cualquiera alianza, nos hace creer que sólo lo nuestro, lo que nació en nuestra intimidad es capaz de servir a la República como nosotros queremos que la República sea servida. Pero también en esto el Partido ha demostrado desde 1946 su enorme, su admirable y tal vez pueda decirse su emocionante sentido de responsabilidad. Porque a pesar de esa posición sentimental nuestra, hostil a las alianzas; a pesar de nuestras luchas de antes; a pesar de lo chocante que resulta a nuestro espíritu todo pacto con los que no son absolutamente nuestros, hubimos de admitir esas alianzas. Y las admitimos con lealtad; nos dedicamos a servirlas y vigorizarlas con limpieza. En esto también hicimos bien, y aquí está la segunda razón de nuestro triunfo. Yo digo a los que buscan estas razones en lo inconfesable: era urgente, era necesario el que nosotros colaboráramos a la formación de una alianza de partidos democráticos. La democracia está siempre en peligro en este siglo; en este siglo en que se lanza a la democracia europea. En estos mismos días, acaba de proclamarse el resultado de la última elección francesa ¿Y qué indica esta elección? Que la extrema derecha fascista de De Gaulle no ha triunfado, que la extrema comunista tampoco ha triunfado. Ha vencido la coalición democrática; ha triunfado una coalición en que participan los social-demócratas de Blum, los radicales de Herriot y los católicos-democráticos. Todos se dan la mano en defensa del espíritu. En defensa del espíritu, amigos. Yo necesito acentuar la insistencia a este respecto. Nuestra ruptura de hace poco con el Partido Comunista carecería de sentido de esencia si no nos separa de los militantes comunistas algo más que una razón política práctica. Nos separa de ellos, una profunda razón doctrinal, una definitiva razón dialéctica, una insalvable razón filosófica. Ellos son específicamente materialistas. Para ellos el fenómeno económico condiciona la vida social, y de él ha de partirse para interpretar en forma excluyente la vida. Nosotros creemos, en cambio, que tal fenómeno es sólo uno de los que han de considerarse en un estudio crítico de la vida social, y pensamos que sus proyecciones han de ser superadas por las fuerzas morales, por la tradición, por las reservas del corazón, por los dictados del pensamiento. Creemos en el espíritu como rector definitivo de la actividad humana.

Por eso es grande, permanente esta actitud nuestra. Es permanente porque hemos recogido la lección que nos viene de Europa y porque la hemos acomodado a nuestra realidad interior.

LA SALVACION ESTA EN LA DEMOCRACIA

Cuando las democracias del mundo necesitan salvarse, cuando están amenazadas, cuando quieren romper sus períodos críticos, acuden fatalmente a los hombres cuyo pensamiento corresponde al pensamiento que sustentamos en Chile los radicales. Yo citaba hace poco el caso de Francia. Y es necesario volver a él, porque es pródigo en enseñanzas. Del Partido Radical Socialista francés, equivalente al nuestro en doctrina y en acción, se decía hace poco que estaba muerto. Para sus detractores, lo había muerto la guerra, lo habían muerto los hechos; había caído junto con París en el año de 1940. El radicalismo francés, se decía, es el responsable de la catástrofe, y esa responsabilidad ha de llevarlo a la tumba política. Así lo creyeron muchos; así lo dijeron muchos, y así lo escribieron muchos. Pero pasaron los años. Francia se reconstruyó como nación. Buscó y obtuvo de nuevo su independencia; comenzaron a jugar sus instituciones, y la vieja nación de la libertad se vió asaltada por dos movimientos: el comunista, estimulado por Rusia, y el fascista, encabezado por el general De Gaulle, amparado en su prestigio de restaurador y abrazado a su pretensión bonapartista. Los franceses se dieron a buscar, no un término medio, sino una posición distinta, ajena a estos dos tempestades, y quisieron encontrar el camino que diera satisfacción a sus espíritus, que no fuera el de la violencia, que no fuera el de las armas, que no fuera el de la dictadura militar y que no fuera tampoco el de la entrega del país a los servidores de una potencia extranjera. Y reconstituyeron, entonces, un frente democrático. Y esta combinación que así asegurarían la comandancia de la izquierda futura Error, tremendo error. Error e ignorancia, porque esto significó olvidar que el partido comunista no tiene una razón sentimental suficiente para guiar sus actos. Los comunistas son fríos por definición. Escogen friamente sus consignas y actúan en el sentido necesario para lograr el triunfo de la revolución mundial. Si ellos apoyaron los frentes populares hace doce años, fué porque estimaron que los frentes populares eran una herramienta de tal revolución. Pero, en este instante, la lucha es diversa. Ellos no apoyarán más a ninguna figura democrática. No otorgarán sus votos para que llegue al solio presidencial ni a los sillones parlamentarios los hombres de izquierda de las democracias. Ellos, guiados por su análisis de las cosas mundiales, piensan que esta es la hora de la gran revolución, creen que este mundo desesperado por las consecuencias de la tragedia bélica, que este mundo pauperizado y deshecho por odios y reyertas, que este mundo en que la condición humana se deprime, les está ofreciendo "su" hora, y con ella la preciosa oportunidad de asaltar a las democracias y destruírlas en definitiva. Para los comunistas no es este el instante de la transacción sino el de la lucha, el del asalto definitivo, el del combate final, el de la captura del poder desde fuera o desde dentro. Por eso ellos tratarán de evitar que todo radical, cualquiera que sea el adjetivo que agregue a nuestra denominación tradicional, pueda levantar su figura en la política chilena y capitalizar a la orilla de su nombre los anhelos populares.

LA CATASTROFE POR LA DESESPERACION

Aún más, es preciso decir que ellos tienen interés, supremo interés en que todo se desquicie, en que este proceso de empobrecimiento universal continúe, en que no se industrialicen los países, en que no haya progreso, en que no se atienda a las necesidades de la agricultura, en que no se responda a los requerimientos de la cultura ni a las solicitaciones de la enseñanza. Ellos viven la etapa que, en el léxico comunista se llama con toda precisión "catastrofismo". Eso quieren ellos, la catástrofe, la revolución inmediata producida por su antecedente también inmediato: la desesperación. Por eso, ningún radical contará con el apoyo comunista, y el partido mismo, nunca, en ningún minuto de su existencia, puede caer en la celada de pensar que los sindicatos comunistas puedan apoyarnos en nuestra lucha o que las fuerzas políticas comunistas sean nuestras en alguna empresa electoral.

NADA DE TRANSACCIONES

Por eso yo digo, y que ésta sea una pequeña lección que nos demos todos en esta conversación amable, despojémonos en definitiva de esta idea generosa pero equivocada que pudiera llevarnos a la conciliación con los comunistas o con los comunizantes. Nada de eso. Nada de transacciones. Que ningún señuelo nos lleve a desviarnos; que ninguna arenga más o menos romántica destruya la fe que **ahora** nos ha llevado a la victoria. Sepamos que hemos triunfado porque dimos con la mejor solución y porque escogimos el mejor camino, porque supimos darnos al pensamiento y a la acción acordes con la realidad universal.

UNA OBRA QUE DEFENDER

Hay una tercera razón de nuestro triunfo. Esta coalición de partidos a que antes me refiriera, esta alianza de fuerzas democráticas ha hecho obra. No sólo tiene valor en lo político, sino en lo propiamente gubernamental. Tienen valor en la acción que el Gobierno desarrolla, en la que el Parlamento proyecta y cumple, en el trabajo de todos los poderes públicos, sin excluir al judicial, cuya independencia asegura y defiende de intromisiones inusitadas.

Esta coalición de partidos ha permitido al pueblo de Chile algo más que defender sus conquistas sociales; lo ha hecho aumentar esas conquistas. Si el Partido Radical hubiera permanecido en ese "espléndido aislamiento" de que hablaban hace algunos años los británicos; si nuestro partido estuviera sólo, reconcentrado en su carpa gitana, confiando sólo en sus efectivos, sólo en lo suyo, ¿sería posible que se hubiera obtenido la ley de la semana corrida, por ejemplo? No se habría obtenido. Los comunistas no se habrían dado con ardor combativo a asegurar esta reivindicación social, porque a ellos no les interesa el logro de las reivindicaciones sociales, sino la grita que ellas permiten antes de alcanzadas. No habríamos tenido fuerza ni parlamentaria ni política capaz de permitir esta conquista largamente deseada por los asalariados. Como esa ley que cito hay muchas, muchas que no habrían podido dictarse por el actual Parlamento si no hubiera tenido el Partido Radical esta hora de sensatez, esta hora madura que lo llevó a enlazar sus fines con el de todas aquellas colectividades que anhelan defender de veras el régimen democrático.

BAJO EL REGIMEN RADICAL HA PROGRESADO LA REPUBLICA

Y esta acción gubernamental es vasta. Resistirá la crítica de la historia. Los radicales, en este instante no sólo hemos de alegrarnos de nuestro triunfo. Hemos de revisar orgullosamente lo que hemos hecho. Hemos de pasar revista a la acción de nuestros tres presidente y proclamar, en seguida de esta crítica, a todo pulmón, que bajo el régimen radical, ha progresado la República y que sólo los agoreros del fracaso, los profesionales de la mentira, los grandes duques del veneno pueden negar lo positivo de la acción radical.

SE HA RESTABLECIDO LA CONFIANZA

Yo digo, mis amigos radicales, no es algo de subestimar el que un Gobierno pueda exhibir, y pueda exhibir sin jugar con las cifras, como lo hicieron en una dictadura hace dieciocho años, un presupuesto sin déficit; un presupuesto con un superávit real y no fingido. No es cosa de menospreciar esa de que la deuda externa esté pagándose y sobre todo, radicales, no es cosa de menospreciar esa de que los Estados Unidos de Norteamérica y los mercados mundiales empiecen a confiar en Chile como en la única nación sudamericana en la cual es posible hacer inversiones, dada la solidez de las instituciones chilenas y la protección que de esa solidez fluye para tales inversiones y para los derechos de los inversionistas. Todo eso está ocurriendo. Hay afluencia de capitales extranjeros. El Estado Norteamericano y las empresas con él relacionadas están mirando hacia Chile. Han hecho la experiencia en otros países sudamericanos y los han visto débiles, débiles en su con textura interior, ya que la prepotencia altisonante de algún vecino no es suficiente para que merezca el crédito suficiente en los grandes centros que valoran la potencia económica y moral de las naciones.

Se está mirando hacia Chile por los países que pueden contribuir a nuestra industrialización y a nuestro progreso. Chile será el corresponsal en Sudamérica de las grandes empresas en las cuales la industria encuentra su esperanza de extensión y de capacitación. Eso ocurre porque acá hay una directiva económica, comienza a moverse un vasto plan acorde con la renta nacional y con nuestras posibilidades. Acá hay una autoridad enérgica que juega dentro de un régimen de libertad; acá hay una democracia en que las instituciones se desenvuelven libremente y concluyen en un poder judicial ante el cual todos, chilenos o extranjeros, individuos o empresas pueden litigar con seguridad de que sus demandas o peticiones serán atendidas con justicia y prontitud si les asiste el derecho de formularlas.

LA OBRA RADICAL

La mano radical está en todo esto. El partido no encontró al país en situación floreciente; no recibió como herencia la holgura económica. Hubo de luchar contra una dura situación social. Los radicales hemos ido construyendo el progreso que hoy gozamos La visión de don Pedro Aguirre Cerda creó la Corporación de Fomento, y la creó para llegar a lo que hoy es, para protegerla de todas las asechanzas. Ya en la exposición de motivos de esa ley, se contenía un admirable estudio teórico acerca de cómo ese organismo habría de influir en el progreso industrial de la nación.

Todo se ha ido cumpliendo y la Corporación tiende sus redes progresistas a través del país e influye en el auge de todas las regiones de nuestro territorio. Es la esperanza de nuestro futuro.

El Partido Radical ha demostrado, también, en este instante, generosidad máxima cuando se trata de buscar a los colaboradores del Jefe del Estado. Ya son tres los Presidentes radicales que el pueblo ha elegido. Ya podíamos nosotros en 19 años de administración haber llegado a aquello que se llama el feudalismo político. Podríamos tener toda la Administración en nuestras manos y pensar que, a través de nuestros hombres debiera moverse todo. Pero el partido y con él sus tres Presidentes, los dos que se fueron y el que está con nosotros, han buscado los valores donde están, sin importarles el credo que esos valores profesan, siempre que no sea opuesto a las realizaciones que se intentan. Yo desafío a cualquier partido político de Chile a que ostente esta misma página de generosidad.

EL MINISTRO DE HACIENDA

Hoy es Ministro de Hacienda alguien que no pertenece a nuestro partido. Y yo diría: ¿Quién ha de ser el radical que se atreva a criticar al Presidente de la República por la presencia de Jorge Alessandri en la cartera de Hacienda? Yo sé que se dice por muchos, que se ha restringido el crédito y se ha asfixiado a la producción. Pero los que eso dicen olvidan que estamos organizando una economía y que el crédito ilimitado, el libertinaje crediticio de antes, atentaba contra la República, porque oscurecía su futuro y sus posibilidades económicas.

Era necesaria una mano ordenadora y severa, una voluntad que hincara su garra crítica en todo nuestro sistema de créditos, y el Presidente de la República buscó esa voluntad en alguien extraño a nuestras filas, no porque en ellas carezcamos de valores, sino porque muchos de los [illegible] que se aplican y proyectan, requieren de una ancha base de opinión que las respalde desde todos los sectores partidarios.

La política del señor Alessandri, por lo demás, sigue las líneas generales de la que trazara nuestro correligionario, don Germán Picó Cañas. Eso prueba la unidad de propósitos que existe entre el Partido Radical y los colaboradores, cuyos servicios solicita para realizar sus fines. De ahí que el Ministro de Hacienda encuentre la lógica colaboración de los radicales todos. Y es él quien reconoce que son los diputados de nuestro partido y los senadores radicales los que escudan su política cuando ella es atacada por intereses bastardos o por incomprensiones irreductibles. Es más: él ha proclamado el desinterés con que los radicales cooperan con el Gobierno y ha certificado como nadie de entre nosotros ha puesto precio a su aporte. Yo destaco estos hechos porque honran al Ministro de Hacienda y honran al partido. Son además otro motivo para que el radicalismo se sienta comprometido a colaborar cada vez más con el actual Presidente de la República.

LA UNION NACIONAL

Estamos en el tiempo en que las uniones nacionales son imperativas. Vivimos una época en que las guerras de partidos deben trabarse sólo sobre aquellos puntos en que las doctrinas son realmente inconciliables. Yo no aspiro a que exista un partido único de gobierno. Por el contrario, soy yo, me pertenece el concepto, el que ha dicho siempre: la democracia es juego de matices. Sigo creyendo que la democracia requiere de maneras diversas de apreciar su crecimiento, su desarrollo y su organización. De agrupaciones que respondan a intereses distintos, a clases distintas, a filosofías distintas, que se conjuguen todas en su dinámica, para asegurar el desarrollo normal de la República. Sin embargo, hay instantes en la vida de los pueblos en que esas diferencias entre partido y partido, entre bandera y bandera, deben reducirse y relegarse a un segundo plano, con patriótica intención. Tal vez deban ser abandonadas para que nos dediquemos a la alta tarea de promover el progreso de la República y proteger a ésta de los enemigos que la asedian desde fuera y desde dentro. El haber comprendido esta necesidad de la unión nacional, el haberla rechazado en otro instante, hace grande y respetable al Partido Radical.

Yo recuerdo que en 1944 fui vencido en la Convención de Concepción por quienes sustentaban la idea de colocar al Partido en una posición de cerrada intransigencia. Creo que el radicalismo encontró en sus propios organismos la manera de rectificarse y de obedecer al imperativo de la época. Y si yo no hubiera tenido razón entonces, si el cambio en la posición del radicalismo se hubiera debido a causas producidas con posterioridad a esa Convención, la verdad es que en todo caso el Partido habría demostrado hoy día su sentido de la realidad.

HOMENAJE AL JEFE RADICAL

Y es agradable decir en esta noche que esta política realista y serena se asegura en los momentos mismos en que la jefatura del Partido está entregada a un hombre joven. El no es uno de aquellos ideólogos a quienes limita una dogmática concepción de la vida. Está animado de propósitos de responsabilidad, serios y certeros. Colabora con el Presidente de la República, sin que ello signifique que sacrifique nuestra independencia partidaria. Suele enfrentar su criterio al del Jefe del Estado; pero nunca es de temer esa confrontación de pensamientos, porque se produce entre dos hombres de bien, entre dos ciudadanos limpios de alma, que lo abandonarían todo antes de causar un daño al país o al Partido a que pertenecen. De estos debates periódicos sale siempre la resolución que más conviene al interés nacional. Yo rindo en este instante un homenaje merecido al actual Jefe del radicalismo No lo hago por disciplina; no lo hago por espíritu germánico de jerarquía. Procedo en un afán de justicia, porque Vivanco ha contribuído a la victoria. El y las normas de nuestra colectividad, la sujeción a nuestra disciplina y nuestro afán de ser partido y no montonera, de adquirir este sentido de responsabilidad que parecía requerir de una generación joven para imponerse en la vieja tienda.

Amigos: me he extendido bastante acerca de lo que considero positivo. Ustedes lo sabían nadie ignoraba cual era la razón. Esta razón múltiple que determinara el triunfo radical. Pero era necesario que alguien, ante ustedes y con ustedes, organizara estas reflexiones. Era necesario que nos invitáramos a retemplar los espíritus, porque nuestra victoria, que es legítima, obedece a razones de buena política y a la lógica de los hechos. A lo que alguien llamara la "física de los acontecimientos".

Ahora, voy a hablar un instante acerca de la menguada interpretación que de nuestra victoria han dado algunos de los que nos critican.

EL PARTIDO AGRARIO LABORISTA

Como el Partido Radical, triunfó en la contienda electoral del 6 de marzo una fuerza ya existente, pero que ha to-

(PASA A LA —

Revolucionarios invadieron Guatemala desde México

El Gobierno dice que son "grupos de gentes inconscientes", pero movilizó unidades del Ejército y la Aviación

CIUDAD DE MEXICO, 7.— (U. P.)— Portavoces de los exilados guatemaltecos, manifestaron que una fuerza bien armada de mil revolucionarios invadió Guatemala, desde México, y llegó a la importante población de Quezaltenango, situada a 72 kilómetros al sur de la frontera mexicana; pero la Embajada de Guatemala en esta capital, dijo que tales anuncios eran "exagerados" y que se trataba de grupos de bandidos armados.

GUATEMALA, 7. (U. P.)— El Gobierno de Guatemala anunció en un comunicado oficial que ha enviado unidades del Ejército y las Fuerzas Aéreas, debidamente pertrechadas, hacia la zona de la frontera mexicana, para poner fin a las actividades de "grupos de gentes inconscientes".

El comunicado del Gobierno decía que esos grupos atacaron la población de Malacatán, en la frontera, y que dos hombres fueron muertos y uno herido de gravedad. Los muertos fueron un soldado y un comerciante. Un guardia civil resultó herido.

El comunicado agregaba que dos grupos, uno de alrededor de 50 hombres y otro de 150, realizaron dos ataques.

Según el comunicado, el grupo más pequeño atacó en las primeras horas de ayer la aduana de la aldea del Carmen, cerca de la frontera mexicana, y escapó con 35.000 quetzales. Después, los dos grupos atacaron a Malacatán y secuestraron a los jefes de los destacamentos locales del Ejército y la guardia Civil.

Desde allí fueron a Santa Catalina, donde minaron la Guardia Civil, se apoderaron de abastecimientos y destruyeron el puente de Cabus y otro de menor importancia. Añade que el grupo mayor atacó las fincas de Santa Teresa y Buena Vista, en el curso de sus operaciones.

COMUNICADO OFICIAL

El siguiente es el texto del comunicado del Gobierno:

"Considerando los informes confirmados que dan cuenta de que grupos de gentes inconscientes y debidamente pertrechadas han cometido actos de vandalismo en algunas poblaciones del departamento de San Marcos, fronterizas a la hermana República de México, y ocasionado serios daños a propiedades particulares y del Estado, mediante ataques a mano armada;

"Que es necesario resguardar y garantizar la aplicación de las leyes y mantener el orden público en las poblaciones de la zona afectada;

"Toma los siguientes acuerdos:

"Nombra jefe de operaciones al coronel de Infantería, Roberto García Arévalo, y ordena a las las autoridades facilitar [illegible] operaciones;

"El jefe de las Fuerzas Armadas y el Ministro de Defensa dictarán, según acuerdo, todas las medidas encaminadas a la conservación del orden y la seguridad en los municipios y departamentos, comprendidos dentro de la jurisdicción de las zonas militares 4.a, 5.a y 6.a, que se encuentran movilizadas en la región fronteriza.

"La dirección de la Guardia Civil informó desde las primeras horas de ayer que en el departamento de San Marcos, un grupo como de 50 individuos desconocidos se apoderaron de la aduana de la aldea del Carmen, atacando de sorpresa a la guardia de hacienda, llevándose 35.000 quetzales; que dichos individuos llegaron provistos de ametralladoras y otros implementos bélicos, anulando el esfuerzo de la referida guardia; en seguida marcharon sobre la población de Malacatán, donde atacaron en igual forma y dieron muerte al soldado Modesto Hernández y al comerciante Cruz López, hiriendo de gravedad al guardia Celestino Rueda, y secuestraron al jefe de la Guardia Civil, subteniente Lucas Escalante, y al jefe del destamento militar.

"En seguida marcharon a Santa Catalina, donde atacaron a la Guardia Civil y tomaron equipo, provisiones, y destruyeron el puente de Cabus y otros de menor importancia.

"La Fuerza Aérea ha practicado inspecciones, teniéndose conocimiento que 150 hombres atacaron las fincas de Santa Teresa y Buena Vista.

"Refuerzos destacados protegen a Ayulta, población fronteriza.

"Se menciona como jefe de esos grupos al Dr. Gustavo Adolfo Trangay, siendo desconocidos los demás componentes

"El jefe de la 31.a zona militar de México, general Adolfo Perrone Benítez, acompañado de oficiales del Estado Mayor, llegó a Ayuta y ofrecieron espontáneamente su colaboración para el esclarecimiento de los hechos, poniendo la vigilancia necesaria y manifestando que los sucesos no emanaban de México".

ULTIMA HORA

WASHINGTON, 8.— (UP). — El Embajador de Guatemala informó que la "banda de aventureros" que aterrorizaron y saquearon varios pueblos del norte de Guatemala, escaparon a los bosques con fuerzas militares que van en su persecución, reinando ahora "absoluta tranquilidad" en la nación.

La Embajada publicó lo que llamó una nota oficial cablegrafiada a la misma por su Gobierno desde la capital guatemalteca.

El texto de la misma dice: "Cuarenta aventureros armados y bien equipados irrumpieron por sorpresa en Ayutala El Carmen, Malacatan, Catarina y San Pablo, junto al extremo meridional de la frontera mexicana. Saquearon las aduanas y cajas municipales y de correos, asaltando a los pasajeros de ómnibus. Veinticuatro horas después se internaron en las selvas próximas a la misma frontera mexicana llevándose un valioso botín y evitando el contacto con fuerzas militares enviadas para restablecer el orden. Reina absoluta tranquilidad en el país".

La nota fué entregada a la prensa por el doctor Francisco Linares Aranda, asesor de la Embajada.

HILLMAN
MINX 1947
en perfectas condiciones, revisado, se vende de ocasión
Flint, Blandford & CIA. (IMP.) S. A. C.
TEATINOS 901
FONOS 80299 - 86501

Investigación en Venezuela pidió Uruguay

Solicitó a las NN. UU., antecedentes sobre "violaciones de los derechos humanos"

LAKE SUCCESS, 7.— (U. P.) Uruguay dió el primer paso encaminado hacia la denuncia en las Naciones Unidas de las "violaciones" de los derechos humanos en Venezuela.

En una carta dirigida al Secretario General, Trigve Lie, la delegación de Uruguay pide "todos los antecedentes" disponibles sobre las "recientes violaciones de los derechos humanos en Venezuela". La carta está firmada por el jefe de la delegación, A. Domínguez Campora, Embajador de Uruguay en Washington.

Aunque la carta no pide la inmediata inclusión del asunto en la orden del día, una persona allegada a la delegación uruguaya dijo: "Evidentemente, es el primer paso hacia alguna actuación concreta". Dijo que después de recibir los antecedentes que se piden, la delegación decidirá de qué manera es posible presentar la denuncia de la Junta Militar venezolana. Dijo que probablemente se hará bajo el tema —ya incluído en la orden del día— de la violación de los derechos humanos en Hungría y Bulgaria.

Los antecedentes que puede entregar la Secretaría a la delegación uruguaya son: una carta dirigida por el ex Presidente Rómulo Betancourt al Secretario General, acompañada por la denuncia formulada por el ex Presidente Rómulo Gallegos y su Ministro de Relaciones Exteriores, Andrés Eloy Blanco, contra la Junta Militar, en la que se afirma que se mantienen en las cárceles a más de dos mil presos políticos del antiguo régimen; y un telegrama firmado por Blanco, en el que dá cuenta de un ataque cardíaco que ha sufrido el ex Presidente del Senado, Valmore Rodríguez, debido a los rigores de su encarcelamiento.

(La Junta ha negado que tenga presos a dos mil personas por razones políticas. Asegura que los presos llegan en total a menos de 200, siendo sólo treinta políticos).

Según el proceso de costumbre, la Secretaría remitirá a la delegación uruguaya la información que pide, pero no hará la distribución de la carta en que la delegación hace la petición.

Creación de la "Gran Siria" es compartida por países árabes

ISRAEL NO ACEPTA QUE JERUSALEN SEA CIUDAD INTERNACIONALIZADA

TEL AVIV, 7.— (U. P.)— Fuentes gubernativas dijeron que el Premier de Israel, David Ben Gurion, rechazó de "una vez y para siempre", la proposición de la comisión de conciliación para Palestina de las Naciones Unidas, para que la ciudad de Jerusalén sea internacionalizada, según revelaron hoy fuentes allegadas a los altos círculos de Gobierno.

Al mismo tiempo, esas fuentes dijeron que Ben Gurion se negó a discutir cualquier arreglo del problema de los refugiados sobre cualquiera otra base que no sea el intercambio de israelitas por árabes.

TEL AVIV, 7.— (U. P.)— El Presidente de Israel, Chaim Weizman, partió por avión a París, en viaje a Nueva York.

El avión especial que debía transportar a Weizman a Estados Unidos, no pudo hacerlo, debido a que tenía una filtración en los estanques de combustible.

Weizman proyecta permanecer en París durante dos días, antes de proseguir a Nueva York.

Nuevo Gobierno sirio apoya iniciativa del Rey de Transjordania

AMMAN (Transjordania), 7. (UP).— La Radio de Damasco dijo que el Coronel Hossi Zaim, Comandante del ejército sirio, quien se apoderó del Poder la semana pasada, declaró que su gobierno vería con agrado la formación de la "Gran Siria".

El plan para la Gran Siria ha sido un sueño largo tiempo acariciado por el Rey Abdullah, de Transjordania, y uniría a los Estados árabes de Transjordania, Líbano, Siria y Palestina árabe. También podría incluir eventualmente a Irak, cuyo monarca es sobrino del Rey Abdullah.

AMMAN, 7.— (UP).— El Rey Abdullah de Transjordania predijo que la actual situación política en el Cercano Oriente, posiblemente imponga la creación de la "Gran Siria", compuesta por los Estados de Siria, Transjordania e Irak.

En una entrevista exclusiva concedida a la United Press, el Rey Abdullah dijo: "jamás desde los tiempos de las Cruzadas han existido fuerzas tan poderosas que obliguen a los Estados Arabes a crear una mayor unión económica y política". No explicó cuáles eran esas fuerzas poderosas, pero insinuó que una de las mayores, es el establecimiento de Palestina como Estado separado. (Despacho de Londres han insistido que Abdullah desea un acuerdo entre árabes y judíos, en virtud del cual ambos pueblos puedan vivir en paz).

Más adelante el Rey Abdullah manifestó: "La presión y las exigencias de la situación política obligaron a emprender una cooperación más estrecha entre los Estados Arabes. Esa ayuda y comprensión mutua es en la actualidad más necesaria que nunca".

Interrogado sobre la posibilidad de que se formase la "Gran Siria", mediante la fusión de Siria, Transjordania e Irak, para establecer la unión económica que ha sido llamada "La fértil medialuna", el Rey Abdullah contestó: "El aspecto político de tal empresa es la primera consideración que se debe efectuar y eso requiere estudio. Empero de establecerse sería como resultado de la presión de la actual situación política misma". Abdullah agregó: "en cuanto al aspecto económico mutuo entre los miembros de la Liga Arabe, existen varias restricciones económicas que pueden abolirse mediante acuerdos que brindarían un mejor intercambio económico entre ellos".

El Rey de Transjordania manifestó que tan pronto como se resuelva la cuestión de Palestina, estará dispuesto a discutir el desarrollo de su reinado con cualquiera que esté dispuesto a ayudarlo. (Existen noticias en el sentido de que una vez que sea resuelto el problema palestino, Abdullah piensa visitar a Truman en Estados Unidos para discutir su oferta reciente de brindar ayuda a las regiones menos desarrolladas). Añadiendo que su país "es básicamente agrícola, y gran parte de sus cultivos no irrigados dependen de la lluvia, pero existen posibilidades de construir represas en el valle del Jordán y abrigamos la esperanza de realizar esa empresa".

HEMOS TRIUNFADO...

(DE LA PAGINA 7)

mado nuevos contornos. Me refiero al Partido Agrario Laborista. A la sombra de las libertades republicanas, amparada por la tolerancia que el régimen democrático significa, esta fuerza agrario laborista, que no tuvo limitaciones en su propaganda, que dispuso de todo, sin excluir de ese todo el dinero, logró aumentar su cuota parlamentaria. Ellos, los agrarios, interpretan ahora su victoria y dicen: Nuestro triunfo traduce el cansancio del país por la política.

Desde luego, hay en su reflexión un error optimisma y voluntario. Ellos no son los vencedores: el resultado electoral del 6 de marzo es muy claro. De 147 diputados, 133 son democráticos y sólo 14 fascistas. Contra esta elocuencia numérica, nada pueden las interpretaciones afiebradas.

NO SABEN PORQUE TRIUNFARON

La victoria agrario laborista no existe, aunque ellos la vocean y la agiten en afán ilegítimo de propaganda. Sin embargo, es necesario que nosotros les digamos a ellos que es lo que ocurre en el interior de sus filas. Ellos acostumbran excederse en el análisis de nuestros procesos íntimos; gustan de calificar a nuestros hombres y se solazan injuriándonos. Acaso crean que están informados de la razón interior de nuestras actitudes. Es la hora de advertirles, en este instante, que salvo el jefe o los jefes y cuatro o cinco jerarcas, ellos ignoran en este instante por qué crecieron y hacia dónde se los lleva.

Nosotros conocemos la razón de nuestro triunfo. Yo la he expuesto aquí, como podría haberlo hecho cualquier radical de cualquiera asamblea. Sabemos por qué triunfamos y hemos dado la razón teórica y la razón práctica de nuestro éxito. Ellos, los agrarios, no podrán darla, porque en el partido agrario está ocurriendo un fenómeno que me impone a obligación de ir un poco hacia su historia.

EL DESQUICIAMIENTO DE LA DICTADURA

Los partidos políticos pueden, en algún instante de su existencia, apartarse, por el influjo de las circunstancias, del cumplimiento de sus deberes fundamentales. Eso ocurría a todos los partidos chilenos a la caída de la dictadura del señor Ibáñez. Fatalmente debía ocurrir, porque la dictadura abolió los rasgos esenciales del espíritu, quitó combatividad a las organizaciones, adormeció la conciencia cívica chilena y, al caer, nos devolvió espectros de partidos, organismos de estructura incompleta y de moral resentida, minada por la desconfianza interna y por el temor.

Es lo que ocurre siempre a la salida de una crisis tiránica. El terror permanece; los hombres temen que los procedimientos del dictador se hayan perpetuado y que la democracia los recoja. Lo peor de una dictadura no radica en el daño material que causa, en el número de hombres a quienes destruye, en el conjunto de vidas que puede tronchar, en el sinfín de carreras que trunca, sino en el desquiciamiento moral que deja como herencia. Todo esto ocurría en los años que siguieron al de 1931.

Pues bien, los partidos políticos, reorganizados en esa época, estaban resentidos de esos vicios, y su acción, vacilante y débil, era incapaz de afrontar con eficacia los problemas de la producción, de la industria y de la cultura. Entonces, acá en Cautín, nació un partido de orientación, a mi juicio, equivocada, pero respetable, y dijo a sus militantes: Nosotros, los hombres de trabajo, los que cultivamos la tierra, hemos de agruparnos con el objeto de imponer en la República la voz de nuestros representantes y de asegurar la solución de nuestros problemas.

Nacieron los agrarios a la vida política sustentando la doctrina corporativista. Enrostraron a los políticos su incapacidad, y se proclamaron como hombres de gremio organizados para defender lo suyo.

UN ERROR ORIGINAL

Yo sostengo que, ya en sus comienzos, el Partido Agrario nacía de un error de concepto, y proclamaba una injusticia histórica, porque 3 ó 5 años de negligencia no justificaban el reproche integral a los partidos, válido para todos, desde el nuestro al Conservador, que desde hace más de un siglo estaba sirviendo a la República. Pero, equivocado o no, eso era un credo; significaba una sincera formulación de propósitos, contenía la expresión de una voluntad. Era algo digno.

Pues bien, el Partido Agrario fué debatiéndose en la medianía electoral, no creció; no logró adentrarse en el alma nacional; no logró conquistar otras regiones. Seguía siendo un pequeño partido regional, que enviaba al Congreso a hombres de labor, honestos y puros, cometiéndolos la tarea de hacer la defensa de la industria que cultivaban. No eran, por cierto, un peligro para la República. Constituían una fracción pequeña, un partido que no inquietaba a la democracia, aunque en su programa se contuvieran las ideas corporativas que se identifican con la esencia del fascismo.

EL COHECHO DE 1945

Pero, ¿qué ocurre después? Aparece en 1945, a raíz del fallecimiento lamentable de don Darío Barrueto Molinet, un candidato senatorial por esta zona. Y ese candidato, emigrado del conservantismo, al que abandonara con discutible razón, logró agrupar para sí los sufragios de la derecha y los del Partido Agrario Laborista. Triunfó. Y en esta hora, en que el alma de Tartufo parece inspirar algunas críticas, yo recuerdo que ese candidato hubo de recurrir al más desenfrenado cohecho, que lo corrompió todo, que lo envileció todo y que llegó hasta la entraña de los partidos populares para arrancarles sus hombres por la obra del dinero. Así triunfó entonces el actual jefe agrario laborista. Y este triunfo abrió la torrentera de su imaginación, lo convirtió en postulante a la primera magistratura. Si yo fuera un hombre de su intimidad le aconsejaría leer aquellas páginas sabias, en que Ortega y Gasset advierte con elegancia: "Cuidado, cuidado con dejar en vacaciones excesivas a la fantasía, porque, entonces, nos hace soñar lo imposible".

AGRARIO LABORISTAS Y FASCISTAS

Pero esta pretensión ciudadana del senador de entonces no habría significado un peligro nacional si ella no hubiera logrado transformar la esencia y el alma del Partido Agrario. Porque estos agricultores de acá, que se organizaron para defender lo suyo; estos agricultores amantes del orden, deseosos del fomento de la producción; estos agricultores que, a diferencia de su jefe, mucho saben de la tierra y su cultivo, estaban lejos, muy lejos en su pensamiento, de admitir que esa organización creada en 1934 sirviera de precipitado para que resucitara el fascismo, y para que se reincorporara a la vida política chilena el nacismo desaparecido en 1941. Pero, bien sabía el jefe agrario laborista que su pretensión presidencial no podría afirmarse sobre las huestes pequeñas del Partido Agrario, y se dió, entonces, a la tarea de abultarlo, a la de buscar elementos diversos para acrecentarlo; a la tarea demagógica de ir conduciendo hacia el agrario laborismo todos los restos del fascismo chileno. Y estos elementos, cuya ideología no acepta nuestra conciencia nacional, cuya acción política fué proscrita por el imperativo de la democracia chilena, encontraron su albergue en un Partido Agrario, al que hubo necesidad de cambiarle el alma, de arrancarlo de la digna dirección de los hombres que cultivan la tierra, y entregarla a quien ha de utilizarlo en forma permanente como baluarte de su ambición.

EL TRIUNFO DE LOS MISTICOS DE LA VIOLENCIA

De ahí que el triunfo de ahora, el triunfo agrario del 6 de marzo, no sea el triunfo del sencillo ideal corporativo que sustentaran los agrarios de 1934. Ahora, ese triunfo pertenece a los místicos de la violencia, a los que saben que jamás llegarán al Poder por las vías legítimas, y pretenden alcanzarle a cualquier precio, destruyéndolo todo, recurriendo a la agresión y al atropello de los derechos ciudadanos.

Ahí está el peligro. Es por eso que yo decía en Los Angeles: "El radicalismo victorioso es, ahora, sólo la hueste que descansa en lo alto de la colina capturada". Yo creo que hemos vencido al comunismo, que Chile ha manifestado su voluntad contraria a esa secta; pero advierto que ha nacido otra facción, obediente también a una inspiración que no es la nuestra, que no responde al espíritu de nuestra nacionalidad, que, si bien no parece obedecer en este instante a un gobierno extranjero, es exótica en su modo de ver las cosas y por sus procedimientos. El chileno es varón cuando es varón. Tiene valentía como para prodigarla; pero no es violento por inclinación; no cultiva la violencia por la violencia, la fuerza por la fuerza. Y este partido, enquistado en el Agrario Laborista, es el partido de la fuerza por la fuerza, de la amenaza por la amenaza. Comienza por agredir la honra del adversario, y concluye en la agresión física en contra de los hombres y de las instituciones.

UNA ADVERTENCIA A LOS AGRARIOS

Contra esta violencia, hemos de estar nosotros, y decir en esta noche a los agrarios sinceros, a los que efectivamente ingresaron a su partido para defender los intereses de su gremio: Amigos agrarios, nosotros les hablamos con la autoridad de haber sufrido antes el fenómeno que ahora afecta a ustedes. En los tiempos del Frente Popular, cuando nosotros acerábamos nuestra palabra; cuando hacíamos violento el tono; cuando queríamos capturar las viejas bastillas oligárquicas, estuvimos al borde de ser penetrados. Los comunistas, infiltrados en nuestras filas, manejaban el color de nuestras palabras, impartían sus consignas y lograban a veces que ellas fueran obedecidas por un fuerte sector radical. Pero nosotros tuvimos las suficientes reservas como para quemarlas con éxito en la tarea de nuestra recuperación. Supimos defender nuestra esencia; nuestra individualidad de partido; no dejamos de ser lo que éramos; una colectividad progresista e independiente, un partido con doctrina propia, organizado para servirla y para llevarla al triunfo. Los agrarios pueden, si lo quieren, recuperar la dirección inicial de su movimiento. Pueden volver a su credo, equivocado, a mi juicio, pero respetable por ser credo. Pueden también remozar sus doctrinas. Pero para ello es necesario que se esfuercen en ver su propio interior, que miren hacia sus propias filas, que se comparen ellos, agrarios del sur, veteranos servidores de la tierra, con aquellos nuevos elementos que su jefe actual ha llevado a las filas del partido. Si así lo hacen, habrán de convenir conmigo en que este nuevo espíritu —el de la revuelta— no es el que ellos desean. Recordarán que el fascismo es dictadura, tortura y rigor cuando está en el poder; pero es revuelta cuando lucha desde abajo, cuando busca el poder. Revuelta fué la de Hitler, revuelta fué la de Mussolini. Y bien saben aquellos elementos burgueses y pequeños burgueses de la Italia y de la Alemania, cómo fué de caro el precio que pagaron por su ingenuidad, cuando creyeron que el puño del hombre fuerte, autoritario, portaliano, como aquí ha dado en decirse, con tremenda inoportunidad histórica, podía esconderse su esperanza de tranquilidad. Fué contra ellos, contra los grandes propietarios afortunados, contra los jefes de industrias básicas, contra los grandes agricultores que pegó más fuerte el latigazo del fascismo.

NO HAY RELACION DE JEFE A PARTIDO

Esto hay que advertirlo a los agrarios de acá. Porque yo no veo parangón ninguno que establecer, similitud ninguna que encontrar entre la actitud del verdadero agrario y la actitud de su actual jefe. Yo digo, si preguntáramos a un agrario bien intencionado, a cualquiera que conozcamos, a Daniel Bravo, por ejemplo: ¿Es que Ud. no desea el orden, es que Ud. niega el progreso? Ud., que ha hecho su fortuna en un dramático combate con la vida allá en el pequeño Pitrufquén, ¿está dispuesto a secundar con su esfuerzo la reyerta? ¿Reniega Ud. de la acción anticomunista del Gobierno chileno e ignora que el Partido Radical ha contribuido al progreso agrícola de Chile? ¿No sabe que don Pedro Aguirre Cerda organizó el Congreso Agrario de 1934 y don Juan Antonio Ríos creó el Plan Agrario cuya realización tanto favorecerá a su industria? ¿Olvida Ud. que la sindicalización campesina ha sido abordada por los gobiernos radicales de acuerdo con la realidad y sin criterio alguno demagógico? ¿No admite Ud. que el Presidente González Videla ha procurado la tranquilidad de los campos reprimiendo la agitación innecesaria? Y si Ud. nada concede de esto: ¿No admite que los otros Partidos democráticos, como el Liberal y el Conservador, mucho han servido al desarrollo de la industria agrícola?

Yo estoy seguro de que, si respondiera en un confesionario Daniel Bravo declararía: Este de ahora no es el partido a que yo entré. Este partido estridente, combativo y extraño, que lanzará masas juveniles a la agresión en las calles de Santiago, este partido cuyos jefes saborean el lenguaje del insulto y comienzan por la agresión espiritual para terminar en el asalto material, éste no es el mío.

Yo afirmo que el espíritu agrario es distinto del espíritu de su jefe actual, así como son distintas las materias toscas que recubren la castilla del labriego, sus botas de cuero, la sonora rodaja de su espuela, del pañuelo de encaje que decora a veces la elegancia borbónica de algún pretendiente.

Nuestros adversarios agrario laboristas hablan ahora de que hemos triunfado por el influjo de factores negativos. Hablan de cohecho. Ellos hablan de cohecho. Ellos... Y bastaría con una línea de suspensivos lapidarios.

No reconocen que hemos triunfado porque teníamos el mejor programa y porque interpretamos mejor las circunstancias. Son impermeables a la evidencia que proyectan los hechos.

EL CASO DEL SEÑOR IBAÑEZ

Como para esclarecer de inequívoca manera su nueva actitud, los agrarios laboristas han traído a sus filas a don Carlos Ibáñez del Campo. Para mí, no es agradable criticarlo. Lo respeto y estimo. He compartido su mesa y la de hogares que a él están ligados. Lo sé un caballero de la vida. Lo sé honesto; pero tengo que cumplir en este instante con mi deber de radical y ciudadano y decir que su presencia en el Partido Agrario Laborista no hace sino darme la razón cuando pienso que es en los cuadros de esa colectividad donde se refugia el nuevo fascismo chileno.

UN HOMBRE DEL PASADO

El señor Ibáñez es un hombre de 73 años. ¿Esa es la edad en que busca una definición doctrinaria, en que se escoge un partido? ¿Es esa la edad del noviazgo con una ideología? ¿Es la edad de la rectificación eficaz? No; cuando se habla de un hombre que ha tenido la actuación del señor Ibáñez y que cuenta sus años, es necesario referirse al pasado. Yo, ahora, lamentando encontrarme en la obligación de hacerlo, tengo que referirme al pasado político del señor Ibáñez. Debo referirme a su Gobierno y he de condensar en una todas mis críticas en la inutilidad de su dictadura.

La historia excusa a veces a los dictadores geniales; a los dictadores que algo crean. Absuelve al hombre fuerte que ha procurado el claro progreso de su patria. Suele exaltar a dictadores como el turco, que, junto con arrancar el velo que cubría el rostro de las mujeres de su tierra, incorporó a su país a la cultura europea y lo puso en contacto con el progreso occidental.

LA DICTADURA NEGATIVA

Pero la historia no es benévola con un dictador que caracterizó su paso por el Gobierno por los aspectos negativos de la dictadura; que suprimió las libertades públicas; que silenció la expresión de las ideas y de los sentimientos; que persiguió a los dirigentes políticos y sindicales y... no dejó nada. El señor Ibáñez no reorganizó la República. Tuvo el poder en sus manos y no es el autor de ninguna transformación substancial. No entregó este país sino como lo encontró, con sus características de siempre, con su sistema económico anticuado y su organización social viciada por los privilegios y desigualdades.

LA REFORMA EDUCACIONAL DE 1928

El señor Ibáñez habló aquí en Temuco de cohecho. Eso me da la oportunidad de recordar que el cohecho es un vicio de las democracias en que la cultura no se ha extendido ni sistematizado. Sin un régimen educacional que otorgue a cada individuo la exacta conciencia de su dignidad y lo proteja, dándole un oficio, de las asechanzas que puedan afectar a su condición humana, el cohecho seguirá siendo una lacra social chilena. Pues bien, en el año 1928 una briosa generación de maestros pretendió realizar la reforma educacional en Chile. Se trataba de un movimiento vasto, interesante y serio; lo sostenían altos valores del gremio, los mismos cuyos servicios han requerido otras naciones para organizar sus institutos de cultura. El señor Ibáñez conoció este movimiento y lo acogió en principio. De acuerdo con los maestros, bosquejó e inició la reforma; pero bastó que el ataque interesado de la prensa retrógrada señalara a los profesores como disociadores y anarquistas para que el señor Ibáñez, en un gesto vacilante y censurable, derogara lo que había impulsado e impidiera que este movimiento trascendental y profundo pudiera llevar a la República hacia la avanzada cultural americana.

Si la generación que empezó a educarse en 1928 hubiera recibido los beneficios del nuevo sistema, si hubiera sido capacitada mejor para la vida, el señor Ibáñez hubiera justificado en parte el carácter dictatorial de su Gobierno, y esa generación estaría inmune al cohecho y a los otros vicios cívicos porque estaría dotada de una conciencia humana vigorosa y hostil a las corrupciones.

EXPRESION DE LA FUERZA Y DEL PERSONALISMO

Los que combatimos al señor Ibáñez en 1931 desde la Universidad o desde la calle, seguimos creyendo que su gobierno sólo fué una expresión de la fuerza y del personalismo. De ahí que debamos creer ahora que al señor Ibáñez se le ofrecen las filas del agrario laborismo sólo para dar carácter indiscutido a ese movimiento, para que tiña y subraye el culto de la fuerza, que es el distintivo de la nueva actitud de los agrarios.

SON NEOFASCISTAS

Contra esto, radicales, sí que hemos de estar. Recordemos la necesidad de dudar metódicamente, como buenos cartesianos, de los propósitos democráticos que anuncian los neofascistas. Para acentuar nuestra duda, miremos de nuevo al viejo continente y pensemos en que Hitler llegó al poder, en las apariencias, por las vías democráticas. Los partidos lo dejaron llegar porque se consumieron en sus luchas intestinas; porque mientras el fascismo avanzaba, ellos continuaban discutiendo acerca de sus ambiciones. El hitlerismo ganaba escaños y más escaños en el Reichtag y su caudillo adquiría la prestancia del victorioso, mientras los demócratas mantenían su actitud de perpetua reyerta interior. Hubo un momento en que la revolución fascista pudo ser deshecha. En que doscientos mil hombres esperaban el gesto que los llevara a la acción; pero sus jefes malograron el instante discutiendo acerca de nimiedades, deliberando acerca de vaciedades doctrinarias, interpretando párrafos de Marx en la actitud de quien busca la exégesis de algún capítulo bíblico.

DEBEMOS ORGANIZARNOS PARA COMBATIRLOS

Radicales: en esta actitud insana, demencial y suicida no ha de cogernos el nuevo fascismo; debemos saber que ahí está el enemigo, organizarnos para combatirlo y disputarle sus posiciones limpiamente, sin seguirlo en sus calumnias, injurias o estridencias; pero señalando claramente, como en este instante, la substancia del movimiento que combatiremos. No debemos dejar de intentar la convicción y procurar que los agrarios de acá recobren la actitud espiritual que antes tuvieron.

JUSTIFICACION DE UNA ACTITUD

Amigos: creo haber respondido a los ataques que se nos hacen. Los he contestado antes que nada, señalando lo positivo, diciendo que hemos triunfado porque el país acogió nuestra línea anticomunista; porque pertenecemos a una alianza de partidos democráticos; porque esta alianza se ha prestigiado con su obra en el Gobierno de nuestro correligionario el señor González Videla y porque estos factores han entregado al país una sensación de confianza que ha sido captada en el exterior. Esto era lo fundamental; con ello hubiera bastado para justificar nuestra labor de esta noche cordial; pero yo sé bien que la combatividad radical se hubiera resentido si hubiera yo dejado sin respuesta las injurias que hace una semana fueron lanzadas en contra nuestra. Yo tenía la obligación de recoger tales injurias y devolverlas, no con otras, sino con estas reflexiones serenas pero enérgicas, con este análisis de lo que son nuestros detractores y de lo que pretenden. Yo sé que esto me originará molestias. Yo espero los dardos de la prensa enemiga y aguardo su veneno. No importa, me he entregado a la causa de mi Partido; he recibido la confianza de sus asambleas y el aplauso de sus hombres. He visto cómo los radicales lucharon por Barrueto y por Contreras. Los vi ardientes cuando me empujaron hacia mi propia victoria; los he visto combativos, puros y limpios. Pues bien, yo traicionaría esa limpieza combativa si no la defendiera del ataque adversario; si fuera pusilánime en esta [illegible]. De ahí mi posición de [illegible] tificada además por [illegible] humana y mía: yo no [illegible] quiera en los aledaños [illegible] jez; he de cuidar [illegible] estoy dispuesto a [illegible] con la rotunda defensa [illegible] actitud".

NOTICIAS DE AMERICA LATINA

ARGENTINA

BUENOS AIRES, 7. (U P)—El Presidente Perón [illegible] mañana a Mendoza en compañía de su esposa, del Vicepresidente J. Hortensio Quijano y todos los Ministros del Ejecutivo.

El viaje tiene por fin el presenciar la ceremonia de la apertura del Congreso de Filosofía, donde Perón pronunciará un discurso que se anuncia será de trascendencia.

BUENOS AIRES, 7. (U P.)—Con la intervención del Ministro del Trabajo, se firmó el convenio que aumenta los salarios de 80 mil obreros de la industria textil de algodón.

El acuerdo regirá desde el 17 de julio del año [illegible] hasta el 31 de diciembre del presente año.

MEXICO

CIUDAD DE MEXICO 7 (U. P.)— Fuentes de la [illegible] ganadera dijeron hoy que México sólo puede proporcionar a Gran Bretaña una décima parte de la cantidad mínima que necesita de carne fresca.

Esas fuentes calcularon que México sólo puede enviar 150 y 200 toneladas diarias o un cargamento cada 10 [illegible] semanas.

PERU

LIMA, 7. (U. P.)—En la actuación organizada por la Municipalidad de Lima, se rindió homenaje al doctor [illegible] Miró Quesada, escritor y periodista, director del diario "El Comercio", quien fuera asesinado junto con su esposa el [illegible] de mayo de 1935..

INFORMACIONES DE BOLIVIA

LA PAZ, (Especial para LA NACION).— **SUSPENSION DEL ESTADO DE SITIO.**—El Gobierno ha dictado un decreto suspendiendo la vigencia del Estado de Sitio en los distritos electorales, donde se efectuarán elecciones parlamentarias el primer domingo de mayo próximo. Con esta medida, el Gobierno otorga amplia libertad electoral y reitera su propósito de rodear las elecciones parlamentarias [illegible] de las máximas libertades.

PRESUPUESTO NACIONAL.—En sesión permanente del Gabinete de Unidad Democrática, ha continuado el estudio del presupuesto nacional. El Ministro de Hacienda señor Víctor Ormachea Zállez, ha reiterado que el presupuesto ponderará a la situación financiera del país, sin incurrir en exagerados pesimismos ni tampoco en desmedido optimismo.

NUEVO EMBAJADOR DEL PERU.—En el curso de la presente semana, presentará credenciales el nuevo Embajador del Perú en Bolivia, señor Oscar Grau Astete, quien fué recibido en el aeródromo de El Alto por el Director del Departamento de Política y Diplomática de la Cancillería boliviana, señor Ernesto Daza Ondarza, funcionarios del Ministerio de Relaciones y los miembros de la representación diplomática en La Paz.

MARCHA DE LA ESPERANZA.— Miles de estudiantes se congregaron en la Avenida Mariscal Santa Cruz, en una ponente manifestación de solidaridad hacia los habitantes de la ciudad de Cobija, que fué seriamente dañada por un incendio. Esta manifestación se denominó la "marcha de la esperanza", y ella evidenció una vez más el espíritu solidario y fraternal que une a todos los habitantes de Bolivia.

BOLIVIA Y EL PACTO ATLANTICO.— El Ministro de Relaciones Exteriores, señor don Luis Fernando Guachalla, interrogado por la prensa, expresó la complacencia de que había visto la concertación del acuerdo entre las potencias signatarias del "Pacto del Atlántico". Señaló que el [illegible] ejemplo establecido por las repúblicas americanas en [illegible] Petrópolis, persiguiendo la noble finalidad de afianzar [illegible] y preservar la civilización y la democracia.

Gran cosecha de [illegible] se anticipa en [illegible]

ROMA, 7. — (U. P.) [illegible] cionarios del Ministerio de Agricultura precijeron hoy que continúan las actuales condiciones atmosféricas, la próxima cosecha de trigo de Italia [illegible] a los 65 millones de [illegible].

Explicaron que, en [illegible] gamentos de trigo [illegible] la cosecha gigante que [illegible] ra para el presente [illegible] tuación alimenticia, [illegible] mente ha mejorado".

Rica en C[illegible]
"LA ZANAHORIA [illegible] EN CAROTINA"
Dr. Mario Schi[illegible]
22 piezas compo[illegible] quina extractos de [illegible] nas de vegetales [illegible] MATIC" que utiliza [illegible] vamente.
WALDORF, Alum[illegible]
para preparar jugos [illegible] tas y legumbres, con [illegible] vigor en vitaminas [illegible] las manos toquen [illegible] los elementos de tr[illegible]

PLANCH[illegible] DE YES[illegible]
Volcani[illegible]
V. MACKENNA [illegible]

MAQUI[illegible] LAVADO[illegible] "EASY"
CON CENTRIFU[illegible] POQUISIMO TI[illegible]
VENDE[illegible]
TRATAR Y VE[illegible]
Av. Beauchef[illegible]

SASTRERIA KAZ y CIA.
AHUMADA 16
Selecto surtido en Camisas finas, Corbatas y toda clase de Artículos para caballeros

Aprobó la NU investigación del caso Mindszenty

Desestimó las objeciones presentadas por el delegado soviético, Jacob Malik, quien atacó de paso al delegado de Chile, H. Santa Cruz

LAKE SUCCESS, 7. (U. P.)— (Por James B. Canel).— El Comité General de la Asamblea General de las Naciones Unidas, haciendo a un lado las objeciones soviéticas, aprobó la investigación de los juicios contra el Cardenal Joseph Mindszenty, de Hungría, y los sacerdotes protestantes de Bulgaria. La votación fué de once contra dos y una abstención. Votaron en contra la Unión Soviética y Polonia, y se abstuvo de votar Irán.

La decisión del comité fué tomada después del prolongado discurso del delegado soviético Jacob Malik, quien no sólo atacó la proposición de Bolivia y Australia sobre la persecución de los dirigentes religiosos en Hungría y Bulgaria, calificándolas de "flagrantes violaciones" de la Carta de las Naciones Unidas, sino también el Pacto del Atlántico Norte que afirmó era un "embozo" para ocultar los designios agresivos de Estados Unidos.

Al iniciarse la sesión, el presidente del comité, Herbert Evatt, de Australia, anunció que había combinado en una sola ponencia la de Bolivia, que pide una investigación del juicio del Cardenal Mindszenty y la australiana sobre violaciones de los libertades fundamentales en Hungría y Bulgaria. Tal fusión se hizo a pedido de Estados Unidos de que la investigación se realizara conforme a los tratados de paz que comprometen a Hungría y Bulgaria a respetar los derechos fundamentales del hombre.

Habló el delegado de Bolivia, Eduardo Anze Matienzo, quien se refirió al efecto que el juicio del Cardenal húngaro había tenido sobre los sentimientos humanos. Añadió que ese juicio tenía una "importancia simbólica".

Dijo más adelante que la declaración de los derechos del hombre aprobada en París, había dado un significado práctico a las aspiraciones de los individuos de verse protegidos del poder del estado en sus derechos y libertades.

Añadió que algunos países se oponen a la intervención de las Naciones Unidas en esa esfera o le niegan la competencia, basándose en el artículo 2 del párrafo 7 de la Carta de las Naciones Unidas, que dice que esas cuestiones son de jurisdicción interna en las cuales no pueden intervenir las Naciones Unidas. Afirmó que eso constituía una "aparente paradoja", motivo por el cual no podía aceptar que el citado artículo paralizara a las Naciones Unidas en ese terreno.

Manifestó después que, al pedir que se debatiera el caso de Mindszenty en la Asamblea General, no solicitaba una coersión, sino que las Naciones Unidas tomaran una medida colectiva dentro del marco de la Carta.

Matienzo refutó que las Naciones Unidas no tuvieran derecho a ocuparse de los actos de los países no miembros, diciendo que el mundo es hoy uno solo con respecto a los derechos humanos, y la violación de esos derechos en cualquier parte tiene repercusiones en el mundo entero.

Habló a continuación el delegado ruso Jacob Malik, quien dijo que las ponencias de Bolivia y Australia eran dictadas por sentimientos inamistosos hacia las "democracias del pueblo" y una tentativa para llevar a la Asamblea General a intervenir en los asuntos internos de los dos países. Afirmó que eso sería una "directa y flagrante violación de la Carta de las Naciones Unidas".

ATACO A SANTA CRUZ

El delegado ruso dedicó parte de su discurso a atacar al representante de Chile, señor Hernán Santa Cruz, por la defensa en la sesión de ayer de la ponencia boliviana. Dijo Malik que Chile rechazó la moción de la Federación Sindical Mundial de investigar las condiciones de trabajo de los obreros de Chile, y otros países, a pesar del hecho que el derecho de la asociación ha sido consagrado en la declaración de los derechos del hombre.

Añadió: "Lo que ocurre es que ese documento no tiene significado alguno en Chile. Los dirigentes sindicales son perseguidos y encarcelados en Chile". Dijo que al formularse el cargo de "trabajo de esclavos" en Rusia, Chile apoyó la ponencia; pero luego, cuando la Unión Soviética sugirió un estudio de las condiciones de trabajo en todo el mundo, Chile se opuso".

Malik siguió diciendo que las estipulaciones de la Carta no eran aplicadas por ciertas naciones con respecto a los pueblos de raza de color, coloniales y dependientes. Afirmó que el artículo 2 del párrafo 7 de la Carta prohibe expresamente la intervención de las Naciones Unidas en los asuntos internos. Esto, añadió, debe ser recordado por aquellos a quienes le gusta meter la nariz en la huerta de los vecinos, y que no puede convertirse en un "instrumento ciego" de los intereses egoístas de ciertos países.

España no es potencia democrática, declaró Subsecretario inglés

LONDRES, 7. — (U. P.). — El Subsecretario de RR. EE. británico, Lord Henderson, dijo ante la Cámara de los Lores que Gran Bretaña no nombrará Embajador en Madrid, mientras permanezca en vigor la resolución de la NU, de 1946. Agrego que el Gobierno británico no tiene intención alguna de proponer en la Asamblea General que sea derogada tal resolución.

Contestando a las preguntas, Henderson dijo que España no ha sido invitada a participar en el Pacto del Atlántico, porque éste es una asociación de "potencias democráticas".

Situación de ex-colonias italianas

PARIS.—Mientras las balas de las ametralladoras vuelan por encima de las cabezas, estos soldados franceses tratan de cruzar un arroyo pasando por planchas de acero. Granadas estallan debajo del agua, la que se eleva algunos metros cubriendo a los hombres. Así se está preparando ahora el Ejército francés; aunque falto de material moderno, procura suplir esa deficiencia con un entrenamiento intensivo que haga olvidar la debacle de 1940 y la "guerra fría" de nuestros días.— (Foto ACME)

PARIS.— Ametralladoras, montadas y manejadas por soldados con sólo seis semanas de entrenamiento, disparan sobre las cabezas de soldados franceses que corren entre obstáculos y cruzan zonas minadas y campos de alambradas, en una intensa preparación del Ejército de Francia que no desea que se repita en su suelo la derrota de 1940 y que aspira a que la "guerra fría" se aleje ante unas fuerzas armadas francesas en buen pie de guerra.—(Foto ACME)

Discutió la NU entre proposición francesa y otra de Gran Bretaña

LAKE SUCCESS, 7.— (UP). — Francia propuso que se devuelvan en fideicomiso todas las colonias africanas a Italia, pero inmediatamente la proposición tropezó con la oposición del británico Héctor McNeil, quien propuso una división de las antiguas colonias italianas entre Gran Bretaña, Francia y Etiopía.

El delegado francés Jean Chauvel, al continuar el debate del Comité Político respecto al destino de estas colonias, sugirió la devolución total de las mismas a Italia, salvo una parte de Eritrea que estima debe pasar a Etiopía. Agregó que Francia cree a Italia "bien calificada" para ejercer el fideicomiso de sus antiguas colonias, bajo la fiscalización de las Naciones Unidas.

McNeil bosquejó el plan británico y sugirió las siguientes transferencias:

1.— Cirenaica a Gran Bretaña, debido a que ésta en 1942 hizo la promesa formal que bajo ninguna circunstancia las tribus senuisi, que habitan Cirenaica, volverían a estar bajo el dominio italiano, y dijo: "No podemos ahora volvernos atrás con esa promesa".

2.— Fazzan y Libia a Francia, que las ha estado gobernando desde la terminación de la guerra.

3.— La región occidental de Eritrea, habitada por cristianos y coptos, a Etiopía con garantías para las poblaciones musulmanas e italianas.

4.— La Somalilandia italiana a Italia.

McNeil no ofreció una solución para el resto de Libia actualmente bajo el fideicomiso británico, pero subrayó que Gran Bretaña no desea continuar su Gobierno allá. Tampoco ofreció una solución para el oriente de Eritrea.

Exhortó por la terminación del sistema de un Gobierno híbrido en Libia, pero inmediatamente hizo presente que la división de Libia en tres entidades separadas de Cirenaica, Tripolitania y Fazzan dificultaría ponerlas bajo un solo Gobierno. Al abogar por el fideicomiso de Cirenaica para Gran Bretaña, dijo: "Trataríamos de delegar la responsabilidad del Gobierno local en Amir Adris El-Senussi.

McNeil dijo que secundará cualquier proposición que conceda el fideicomiso a Italia y dijo que a la Italia moderna "no debe negarse la oportunidad de hacer uso de su habilidad y experiencia en Africa. En la Somalia italiana, tendrá abundantes oportunidades para desarrollar la experiencia que todos sabemos posee Italia

"Esto dará a la nueva y democrática Italia una oportunidad que mi Gobierno está convencido desarrollará al máximo, demostrando a todos que en su empeño de preparar para su independencia a la Somalia italiana, implantará un Gobierno progresista de completa conformidad con los principios expuestos en la Carta de las Naciones Unidas".

Chauvel dijo que las únicas limitaciones para devolver a Italia sus colonias radican en que a Etiopía se le debe dar un territorio a que tiene derecho como indemnización por el pasado y una garantía para el futuro. Dijo que el hecho que Italia no pertenezca a las Naciones Unidas no puede ser la base de una objeción, ya que con respecto al fideicomiso la Carta sólo dice "Estados", sin restringirlos a aquellos miembros de esta organización.

Moscú dirige actos de terrorismo en España, afirmó don E. Bilbao

MADRID, 7.— (U. P.). — El presidente del Comité de Asuntos Españoles, Esteban Bilbao, atribuyó a "designios" de Moscú, los ataques y actos de terrorismo que, dijo, los comunistas están cometiendo en España.

Bilbao, hablando ante el pleno de Las Cortes, que celebró la última sesión de la actual legislatura, atribuyó a Moscú la responsabilidad por los actos de terrorismo cometidos últimamente en España, entre los cuales se cuenta la reciente catástrofe ferroviaria ocurrida en el país.

Bilbao también criticó enérgicamente la condena del Cardenal Midszenty.

Finlandia defenderá su territorio en el caso de una guerra

HELSINKI, 7.— (U. P.).— El Premier social-demócrata Karl August Fagelholm, manifestó ante 6.000 personas reunidas en la plaza de esta capital, que "en el caso de una guerra, Finlandia defenderá su propio territorio y no participará en operaciones en el exterior".

Fagelholm pronunció ese discurso con motivo de la celebración del primer aniversario de la firma del pacto soviético-finés.

Espías del Cominform condenados en Yugoeslavia a 7 y 9 años de prisión

NOVI SAD (Yugoeslavia) 7 (U. P.) — Ocho húngaros de ciudadanía yugoeslava fueron condenados a períodos de prisión que oscilan entre siete y nueve años, en el primer juicio contra supuestos "espías del Cominform" que desarrollan sus actividades en este país.

Los acusados fueron declarados culpables de realizar espionaje para Hungría e intentar hacer propaganda para la Oficina Internacional de Información Comunista (Cominform).

Josef Konrad Isvan Pinter, y Ladislav Pele, los únicos de los acusados que lograron llegar hasta Belgrado en la supuesta misión encomendada por el Cominform, fueron condenados a nueve años de prisión. Se dictó pena de ocho años de cárcel contra Antal Shuranji y Peler Andjal, en tanto que Josef Solga Georgi Rado, y el joven Hinjak, fueron condenados a siete años de cárcel.

Los ocho acusados tenían entre 20 y 30 años de edad. En su mayoría eran estudiantes u obreros agrícolas, que han servido en Hungría, durante la guerra, en el Ejército y otras organizaciones. Todos confesaron su culpabilidad durante las dos sesiones celebradas por los tribunales el lunes y el martes.

Grave rebeldía afronta Partido Laborista de G. Bretaña dentro de sus propias filas

LONDRES 7 (U. P.)— (Por RICHARD H. SHACKFORD). El Gobierno laborista británico que propugna uno de los presupuestos más impopulares de la actualidad, se vió enfrentado por una grave rebeldía dentro de sus propias filas.

Sir Stafford Cripps, a quien se ha apodado hoy de "Canciller de Hierro", hizo caso omiso de las manifestaciones de desaprobación de los miembros de su propio partido y urgió la aprobación de su programa de austeridad por otro año, que promete al pueblo poco, excepto un mayor costo de la vida.

Cripps encaró a sus críticos en una reunión privada del Partido Laborista parlamentario. Se informó que entre éstos y Cripps hubo una acalorada discusión. Sin embargo, después de dos horas y un cuarto Cripps fué aplaudido.

Fuentes bien informadas dijeron que había disminuido el peligro de una grave división del Partido Laborista. En gran parte, el desacuerdo de los laboristas fué acallado, cuando el Vice-primer Ministro, Herbert Morrison, salió en defensa de Cripps. Les recordó que cualquier rebelión contra Cripps sería una rebelión contra el Gobierno.

Se informó que tanto Cripps como Morrison declararon que el Parlamento debe hacer frente a la realidad, que el rearme y la previsión social deben ser sufragados mediante impuestos y la austeridad.

Al mismo tiempo, para evitar un aumento del impuesto se deben reducir los subsidios a los precios de los alimentos, y el pueblo deberá pagar el aumento de los precios.

Sin embargo, a pesar de la forma realista de Cripps de encarar la situación, ningún presupuesto ha sido tan enconadamente criticado en los últimos tiempos. Los periódicos lo califican de "presupuesto de bebedores", refiriéndose a la reducción del precio de la cerveza; "presupuesto obstinado", "presupuesto de miseria", y "presupuesto severo y hasta brutal".

Gran parte de la reacción fué de carácter político, prevaleciendo la opinión general de que el Partido Laborista no contempla elecciones generales hasta la conclusión de su período de cinco años, que vence dentro de un año y medio.

Evidentemente, Cripps impuso su programa de austeridad contra la voluntad de las grandes e influyentes fuerzas dentro de su propio partido. Por ejemplo, el Consejo del Sindicato de Comercio había insistido en una reducción del impuesto a la venta de varios artículos para el hogar.

La disputa sobre el presupuesto coincidió con los importantes acontecimientos políticos. Actualmente se están celebrando elecciones locales en algunos condados, y los conservadores están obteniendo una pequeña ventaja en provincias.

Rechazó Inglaterra cargos españoles contra un Cónsul

LONDRES, 7. — (U. P.). — El Viceministro de RR. EE. británico, Christopher Mayhew, dijo en la Cámara de los Comunes que el funcionario británico del Consulado en Las Palmas España, fué retirado recientemente de allí bajo protesta del Ministerio de RR. EE. Dijo Thomas Bates, funcionario consular británico, fué transferido a pedido del Gobierno español, que declaró que aquél desarrollaba "actividades hostiles".

Mayhew manifestó que el Gobierno británico no considera justificados los cargos formulados por el Gobierno español.

Los diarios de Lima alzaron sus precios

LIMA, 7. — (U. P.). — El Ministerio de Hacienda autorizó oficialmente el alza del precio de los diarios, a 50 centavos los matutinos y a 40 los vespertinos, considerando que las empresas periodísticas han estado trabajando a pérdida.

Hasta hoy el precio había sido de 30 centavos para los matutinos y de 20 los vespertinos.

Manifestación popular en Trieste a tropas de EE. UU. e italianos

TRIESTE, 7. — (U. P.). — El desfile de las fuerzas militares norteamericanas, con motivo del Día del Ejército, se convirtió en una tumultuosa manifestación pública, cuando 5.000 habitantes de esta ciudad, dando gritos, cargaron en hombros a tres generales italianos.

No hubo disturbios serios durante las manifestaciones pro-italianas, aunque un grupo chocó con varios comunistas frente a las oficinas de este partido. Durante más de una hora y media, tres mil 500 soldados norteamericanos desfilaron por la zona del litoral a la vista de los yugoeslavos, que ocupan la parte del Territorio Libre de Trieste. Al terminar el desfile, los elementos pro-italianos se lanzaron hacia la glorieta donde estaban los altos oficiales norteamericanos y aliados y cargaron en hombros a tres generales italianos.

Gobierno republicano español aprueba el Pacto del Atlántico

PARIS, 7. — (U. P.). — El grupo de líderes republicanos españoles en exilio expresó la aprobación del Pacto del Atlántico en cartas dirigidas a los principales países signatarios.

Trifón Gómez y Antonio Pérez, miembros del Partido Socialista Español, dijeron que se enviaron cartas a todas las naciones signatarias, exceptuando Portugal, en nombre del grupo de partidos políticos republicanos que actualmente negocian con los monárquicos para el fin de restablecer el régimen democrático español.

Los socialistas españoles dijeron que creían que los monárquicos españoles enviarán cartas de aprobación similares a las naciones participantes en el Pacto del Atlántico del Norte.

HAY ACUERDO DE LAS POTENCIAS OCCIDENTALES SOBRE ALEMANIA

SEGUN DECLARO EL CANCILLER FRANCES SCHUMAN

WASHINGTON, 7. (U. P.)—El Ministro de Relaciones Exteriores francés, M. Robert Schuman, dijo que los Cancilleres de las tres grandes potencias occidentales han llegado "en principio", a importantes acuerdos sobre el futuro de Alemania occidental.

Schuman habló brevemente con los periodistas en el Departamento de Estado, después de la reunión de dos horas de esta mañana con Acheson y Bevin.

Dijo que ya se está preparando el texto de los acuerdos que se han concertado.

Los Cancilleres proyectaban celebrar nuevas reuniones hoy para terminar lo más rápidamente posible estas conferencias, destinadas a dejar establecido para fines del verano un Estado alemán occidental.

Bevin, al terminar la conferencia de esta mañana, no quiso hacer comentarios.

AMNISTIA A LOS NAZIS

BERLIN, 7. (U. P.)—La Comandancia aliada de Berlín Occidental dictó una orden que concede una amplia amnistía a todos los nazis, con excepción de aquellos acusados concretamente de haber desarrollado actividades en el partido nacional-socialista.

Un portavoz del Gobierno Militar Norteamericano, dijo que la orden tendrá por efecto librar automáticamente de la acusación de ser nazis, aproximadamente, al sesenta o setenta por ciento de los residentes de los sectores occidentales de Berlín.

Serán beneficiados por esta amnistía, que es similar a la que ya está en vigor en las zonas occidentales de ocupación, todas las personas menores de treinta años o mayores de 65 al primero de enero de este año, y todas las personas que estén incapacitadas físicamente en un cincuenta por ciento.

También quedarán amnistiados los miembros nominales del partido nazi, que se incorporaron a él, con posterioridad al primero de mayo de 1937.

Sólo quedarán excluídos de esta amnistía, las personas que están acusadas concretamente de haberse dedicado a las actividades desplegadas por el partido nazi.

Publicitas

Pruebe el Desayuno WALDORF, en servicio desde las 8 de la mañana... Se encontrará activo, animado de buen humor... porque las vitaminas, sales minerales y principios nutritivos de los alimentos preparados en WALDORF se mantienen íntegros... de rápida y fácil asimilación!...

SERVICIO DE DESAYUNO

Tipo A: Café con leche, 1 Croissant, Pancitos varios, Tostadas, Mantequilla, Mermelada — $ 12.-

Tipo B: 1 Vaso vitamina de fruta, 2 huevos revueltos a la crema o Waffles americano, 1 Croissant, Pancitos varios, Tostadas, Mantequilla, Mermelada, Café con leche — $ 24.-

WALDORF M. R. Ahumada 131

En toda América no hay nada superior al Waldorf

Brooks M.R.

UNICO RIVAL DEL SOMBRERO IMPORTADO

PRESENTA SUS ESTILOS Y COLORES DE OTOÑO

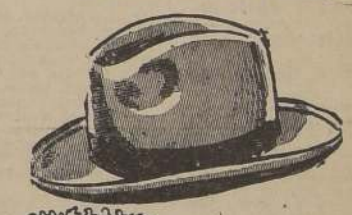

Imperial $ 650.-

ala de 7¼ cm., lisa, con ribete o con dobladillo.

Corona $ 550.--

ala de 7¼ cm., lisa, con ribete o con dobladillo.

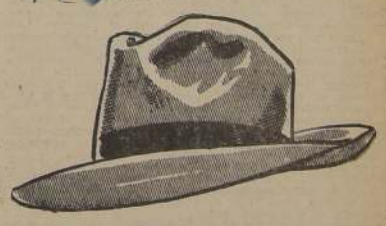

Super-Extra $ 350.-

ala de 7 cm., lisa o con dobladillo.

Los tres modelos, en colores NEGRO, PERLA, PLOMO, GRIS, FIERRO, CASCARA, HABANO Y CAFE.

CAMISERIA "Créfor" SOMBRERERIA

946 · Portal Fernández Concha · 946

SOLICITE PRECIOS Y MUESTRAS DE TELAS PARA CAMISAS

REEMBOLSOS, CASILLA 3684

Rendición incondicional exigen al Gobierno de Nanking los comunistas

Ultimatum rojo a los nacionalistas expira el martes próximo; entretanto, las fuerzas rebeldes han entrado a provincia de Hu-Peh

NANKING 7 (U. P.)—Las fuerzas comunistas, luego de anunciar la exigencia de que los nacionalistas se rindan incondicionalmente, intensificaron sus ataques en tal forma que parecen estar a punto de cruzar el río Yang-Tze, para efectuar un movimiento envolvente que rodearía la ciudad entera.

Fuentes oficiales dijeron que la actitud de los comunistas es tan intransigente que no admiten regateos ni concesiones. Añadieron que tal actitud pone en peligro las negociaciones de paz que se realizan en Peiping, pues los comunistas exigen una categórica respuesta de aceptación o rechazo para el martes próximo.

El Gobierno, por su parte, informó que una gran fuerza de comunistas manchúes avanza por la provincia de Hu-Peh hacia Hankow, en tanto que a 40 kilómetros al este de Nanking otras unidades rojas irrumpieron en el puerto fluvial estratégico de Hiching.

Se cree que la intensificación de los ataques comunistas está destinada a dar mayores fuerzas a la exigencia de rendición incondicional del Gobierno nacionalista.

Un comunicado comunista dice que cinco divisiones rojas entraron a Hu-Peh, única provincia que todavía retiene el Gobierno nacionalista al norte del Yang Tze. Los comunistas se apoderaron de Wu Seng-Kuan y Kuan-Si, ambas en la zona fronteriza de Hu-Peh, al norte de Hankow, donde los nacionalistas protegen el acceso a ese gran puerto fluvial.

SILENCIO NACIONALISTA

El Gobierno nacionalista guarda silencio acerca de la anunciada exigencia de rendición incondicional. Las autoridades dieron a la publicidad una declaración que las altas esferas consideran como una indicación de que la situación es grave. El portavoz del Gobierno declaró: "Con referencia a las informaciones periodísticas de que los comunistas chinos enviaron un ultimátum al Gobierno exigiéndole su virtual capitulación, y que éste informó al cuerpo diplomático extranjero que los comunistas quizá crucen el río Yang-Tze dentro de diez días, un representante del Gobierno formuló la siguiente declaración:

"El Gobierno no ha recibido "ultimátum" alguno del partido comunista, ni ha notificado a las misiones extranjeras sobre el posible cruce del río. La noticia es totalmente inventada y carece de todo fundamento".

EL ULTIMATUM

Sin embargo, por lo que otras fuentes informaron, la situación real es que los comunistas exigieron oficialmente la rendición incondicional y han pedido una respuesta afirmativa o negativa para el martes.

Los informantes añadieron que los comunistas reforzaron su exigencia con la amenaza de una ofensiva en gran escala destinada a romper la línea de Yang-Tze, avanzar hacia el sur y cercar al país entero.

En los medios responsables se cree que las negociaciones de paz quedarán interrumpidas el 12 de abril, a menos que ocurra un "milagro" en el último momento.

No se ha revelado el carácter de las exigencias formuladas junto con la demanda de rendición, pero se cree que los comunistas seguirán como pauta el acuerdo sobre cesación de las hostilidades en Peiping.

LAS CONDICIONES

Se dice que una de las exigencias comunistas consiste en la creación de un comité mixto para hacerse cargo del Gobierno nacional. El presidente de ese comité sería el líder comunista Mao Tse-Tsung, y vicepresidente Li Sung-Jen, actual Presidente interino de la China nacionalista.

Otras condiciones, según esferas bien informadas, comprenden la confiscación de los bienes de las "cuatro grandes" familias de China, esto es, Chiang, Soong, Cuung y Chen; reorganizar las tropas nacionalistas, como "fuerzas de liberación del pueblo"; ocupación comunista de Nanking y otras zonas estratégicas, y al sur del Yang-Tze y la provincia de Ho-Peh por los nacionalistas.

Se espera que mañana regrese de sus negociaciones en Peiping el Primer Ministro Ho Yang-Chin para conversar con Li Sung-Jen sobre la situación.

Desmintió E. U. haber inspirado allanamiento de locales en Austria

VIENA, 7.— (U. P.).— Fuentes norteamericanas desmintieron las informaciones de la prensa comunista y de la agencia soviética Tass, de que Estados Unidos patrocinaba a varios agentes que han allanado los locales ocupados por el Partido Comunista, en varios lugares de Austria.

El general chileno Celedón visita una fábrica de aviones

BALTIMORE, 7.— (U. P.).— El Comandante en Jefe de la Fuerza Aérea de Chile, General Aurelio Celedón, llegó en aeroplano procedente de Washington, y comenzó inmediatamente una visita de inspección de la fábrica de aviones Martin, en esta ciudad.

El General Celedón continuará viaje en avión esta tarde a Nueva York.

Deben reforzarse las defensas de Occidente

LONDRES, 7. (Especial).— (Por Allan Osborne).— El "Daily Telegraph" de Londres se refería recientemente, en un editorial, a los próximos pasos para asegurar el éxito del Pacto del Atlántico, firmado el 5 del presente doce potencias occidentales. Expresaba:

"En Moscú y en las capitales de los Estados satélites de Rusia el Pacto ha sido de críticas qle sobrepasan lo común. En otras partes ha habido el esperado repudio por parte de Henry Wallace y otros. Pero en todos los países que han adherido al Pacto, existe una vasta mayoría de opinión en favor del mismo. Al mismo tiempo sería una insensatez subestimar las posibilidades obstrucionistas de algunas fuerzas, en particular de las que representan los comunistas italianos y franceses, sobre todo cuando llegue el momento de transformar el Pacto de simple documento escrito en una verdadera alianza defensiva. Para ello será preciso disputar cada palmo de terreno. En Italia vemos ya que mediante la obstrucción parlamentario y una ola de huelgas, se estuvo haciendo todo lo posible por impedir la adhesión italiana al Pacto, y en Francia los comunistas tomaron el Pacto como base de su campaña electoral para los comicios departamentales".

De estas conclusiones el "Daily Telegraph" deriva la necesidad esencial de proseguir enérgicamente la tarea de reforzar las defensas occidentales, puesto que su actual insuficiencia "ofrece una magnífica oportunidad para el surgimiento de un nuevo agresor". Según el mismo comentario el Pacto proporciona las bases para hacerlo, y al Congreso norteamericano se le pedirá, en breve, que considere las medidas que deben adoptarse para prestar a Europa la debida ayuda militar.

Continúa el mismo diario explicando: "que ni el establecimiento de una organización adecuada de defensa del Atlántico, ni la previsión de las armas requeridas serán suficientes, amenos de que todo ello se haga con energía y resolución. En las últimas décadas hemos comprobado bien trágicamente lo que ocurre cuando se deposita una fe excesiva en los simples documentos escritos. El Pacto firmado el lunes es excelente: simple en fraseología, claro en cuanto a sus propósitos, y afortunadamente libre de las perogrulladas sin sentido, que encubrían la vacuidad de instrumentos tales como, por ejemplo, la Carta del Atlántico. Pero sólo logrará su plenitud de propósitos cuando se haya completado la lista de sus adherentes y cuando cada parte haya cumplido todas las obligaciones militares que entraña".

Termina el "Daily Telegraph" advirtiendo: "En relación con esto, no cabe duda que se precisa una estrategia del Atlántico cuidadosamente planzada".

Curiosa colaboración entre ferrocarriles y teatros, ha alcanzado éxito en Nueva York

NUEVA YORK 7 (U. P.)— (Por LEANDRO SALOM).—Ha tenido pleno éxito la curiosa e interesante colaboración entre los ferrocarriles y el teatro neoyorquino, que ha permitido a las personas que viven lejos de Nueva York asistir a las funciones teatrales sin la preocupación e inconvenientes de cómo llegar a esta ciudad y luego regresar a sus hogares.

Tal novedosa iniciativa beneficia no solamente al público sino también a los teatros y por supuesto, a la empresa ferroviaria que se encarga del transporte de los espectadores.

La empresa New York, New Haven y Hartford Railroad se puso en contacto con los medios teatrales de Broadway y resolvió hacer un experimento inicial el 1.o de marzo último, trayendo público de lugares tan distantes de Nueva York como New Haven, Greenlich, Westport, etc., el Estado de Connecticut, y llevándolo de vuelta al terminar la función. Sólo 239 personas utilizaron ese nuevo servicio.

Pero anoche al efectuarse la segunda prueba, la respuesta del público fué amplia. Un total de 670 personas vinieron a Nueva York, para ver la comedia musical "Where's Charley"? que se está representando con gran éxito en el Teatro Saint James.

La empresa ferroviaria sirvió una escogida comida a los pasajeros y los divirtió durante el viaje con la ayuda de varios artistas del reparto de esa comedia musical, quienes conversaron con aquellos y cantaron con la ayuda de un guitarrista y un acordeonista.

Para que todos los pasajeros pudiesen escuchar, se utilizó un sistema de altoparlantes en los vagones. Además, en los intervalos se recibió una transmisión radiotelefónica de grabaciones musicales.

El tren de anoche salió de New Haven a las 5.35 P. M., y llegó a Nueva York, a las 7.15 P. M., deteniéndose en el trayecto en Bridgeport, South Norfolk, Darien, Stamford y Greenwich. Los billetes para la función habían sido puestos en venta junto con los boletos del ferrocarril en las estaciones de las citadas ciudades.

Hasta el guardatren y el maquinista concurrieron al Teatro Saint James, donde fueron recibidos por el famoso bailarín Ray Bolger.

En vista del éxito de la iniciativa, la empresa ferroviaria piensa hacer correr un tren especial una vez por mes, excepto en julio y agosto.

El tren utilizado anoche consta de doce vagones de acero y líneas aerodinámicas, puesto hace poco en servicio.

Se ve pues, que, cuando se usa el ingenio, pueden llevarse a la práctica las iniciativas no solamente novedosas, sino también beneficiosas para la comunidad.

44 ahogados y 34 desaparecidos a causa de una gran inundación en Norte del Irak

BAGDAD 7 (U. P.)—Cuarenta y cuatro personas, en su mayor parte niñas de edad escolar, se ahogaron, y otras treinta y cuatro han desaparecido, a consecuencia de una gran inundación provocada por lluvias torrenciales, que afectó la población de Telkief, en el norte del Irak.

Entre las 44 personas que se sabe que se ahogaron, figuran 43 colegialas, un muchacho y un hombre mayor. La mayor parte de las niñas fueron sorprendidas cerca de la escuela, que se encuentra en la parte baja de la población, y fueron arrastradas por el agua antes que pudieran alcanzar a la parte alta.

Varias casas fueron cubiertas por la corriente y se ahogaron numerosas cabezas de ganado.

La inundación afectó también la iglesia y el convento de esta población predominantemente católica.

La crisis económica en Europa Occidental

MANCHESTER, 1.— (ESPECIAL).— Por ALLAN OSBORNE.— "La gravedad máxima de la crisis económica en el Occidente de Europa, sólo se ha hecho patente al cabo de nueve meses de estar funcionando el Programa de Recuperación de Europa". Así se expresó Mr. Thomas Finletter, Ministro norteamericano que preside la Junta de Administración de la Oficina de Cooperación Económica Europea en Gran Bretaña en un discurso que pronunció en la Cámara de comercio de Manchester.

Mr. Finletter hizo referencia al "profundamente satisfactorio progreso alcanzado en la producción y en las exportaciones británicas", y dijo que la campaña para la recuperación económica en Gran Bretaña es uno de los mayores esfuerzos nacionales jamás visto en tiempos de paz.

En cuanto al informe provisional sobre el programa de cuatro años, hecho público recientemente por la Oficina de Cooperación Económica Europea, el representante norteamericano expresó: "Resaltan dos puntos de significación trascendental. El primero es que a pesar de los considerables avances realizados y de los planes de envergadura para nuevos progresos durante los próximos tres años y medio, los planes de los países participantes, tal como están redactados, aún dejarán a la Europa Occidental con un déficit de dólares cuando haya terminado la ayuda norteamericana en 1952. Ahora el problema no consiste en restablecer los niveles de producción y rendimiento de antes de la guerra, sino en efectuar reajustes básicos para conformarse a la nueva economía europea, que ha cambiado de arriba a abajo.

El segundo punto, añadió Mr. Finletter consiste en que una cooperación todavía más íntima es indispensable para llegar a una plena recuperación y al equilibrio de los pagos internacionales con el Hemisferio Occidental. Sobre Gran Bretaña recae "una elevada responsabilidad", por incumbir a ella fijar la pauta de esta esfera vital.

"Respecto a vuestro programa de autodisciplina", declaró Mr. Finletter, "quiero decir lo siguiente: Vuestro consumo nacional es ha mantenido reducido a un nivel que forzosamente ha de provocar admiración en quien quiera que sepa lo que ello significa. Ahora os proponéis mantenerlo aproximadamente al nivel actual del consumo nacional durante el resto del período de cuatro años. Desde luego, no es austero hasta el punto de causar daño a la salud y a la población. Al contrario, según me han informado, las medidas adoptadas para alimentar a los niños, harán que la próxima generación de ciudadanos británicos sea la masa sana del mundo".

"Todo eso es una realización magistral —añadió— y no creo que fuese posible llevar a cabo ninguna de estas cosas sin contar con un pueblo dispuesto a soportar, tras una larga y agotadora guerra, muchísimas de las restricciones a que hubo de someterse mientras aún se estaba luchando. Sólo con esta reciedumbre de carácter, ese espíritu enérgico para vencer dificultades y esta resolución para disciplinarse, es como se conseguirá la recuperación del país".

Terminó sus elogios a Gran Bretaña, el señor Finletter, diciendo: "Ha sido algo asombroso para mí, como extranjero, observar que en vez de poder disfrutar de lujo y de las comodidades secuela tan frecuente de la victoria militar, el pueblo de Gran Bretaña se ha visto obligado a enfrentarse con una situación ardua en extremo. Ha aceptado tal situación con tanta gallardía que a uno le es inevitable pensar que en esto las estadísticas no cuentan gran cosa, sino que lo que importa, es el gran recurso nacional del pueblo británico: su carácter".

A. O.

PONTIAC 1947
FLAMANTE. CUATRO PUERTAS
de lujo, color marrón, poco recorrido, vendo por viaje
TELEFONO 48519

Choques entre Ejército coreano y comunistas

SEOUL (COREA) 7 (U. P.) La Oficina de Informaciones de la República de Corea informó que 144 personas han muerto en los últimos cinco días de lucha armada entre las tropas del Gobierno y las fuerzas rebeldes.

La Oficina de Informaciones aseguró que 76 rebeldes fueron muertos y 36 más heridos. Otros 30 hombres fueron hechos prisioneros. Las bajas del Gobierno fueron 15 soldados y dos civiles.

El Gobierno dijo que en la Isla de Che Ju, otros 50 rebeldes fueron muertos.

Nacionalistas chinos hundieron el crucero 'Chungking' dice E. U.

NANKING, 7.— (U. P.).— La Embajada de Estados Unidos desmintió hoy categóricamente la acusación comunista de que la fuerza aérea de la marina norteamericana había ayudado a hundir el crucero "Chungking", que desertó del bando nacionalista en febrero pasado. El barco aludido fué hundido en el puerto de Hulutao, por bombarderos nacionalistas.

Confía Colombia en la Corte de La Haya para su diferendo con Perú

BOGOTA, 7.— (U. P.).— El Canciller Zuleta Angel se mostró complacido hoy porque Perú propusiera la Corte de la Haya para decidir el diferendo surgido por el asilo de Víctor Raúl Haya de la Torre.

Manifestó que se dirigió al Embajador colombiano en Lima, para que solicite del Gobierno peruano que se autorice Víctor Andrés Belaúnde, delegado del Perú ante las Naciones Unidas, para que con el propio Zuleta Angel cierren las negociaciones en Nueva York, para dejar el procedimiento y modalidades a seguir.

Un comunicado de la Cancillería dice: "El Gobierno de Colombia tiene la más completa confianza en que sus puntos de vista serán acogidos por el alto tribunal internacional".

Zuleta y otros delegados ante las Naciones Unidas parten el jueves.

12.957
PERSONAS HAN VISTO, SE HAN REIDO Y HAN ACLAMADO EN SIETE DIAS DE EXHIBICIONES LA TRIUNFAL Y BRILLANTE COMEDIA DE
LUCHO CORDOBA

Feito, PERO CON GANCHO
HOY
6.45 Y 10 P.M.
¡POPULARES!
IMPERIO

Renunció antiguo Gobierno de Siria

DAMASCO, 7.— (U. P.) — El Presidente Shukri Al-Kouwatly y el Premier Khaled Al Azeim renunciaron oficialmente, mientras aún se encuentran bajo custodia del ejército sirio, que los derrocó hace ocho días en un golpe de estado relámpago.

Las renuncias fueron anunciadas en una conferencia de prensa, por el coronel Hossini Zaim, dirigente del golpe, quien leyó una carta de Al-Kouwatly dirigida "a la nación".

Kouwatly había ejercido la presidencia durante dos períodos —en 1943 y desde el año pasado— y en su renuncia desea al pueblo de Siria "un brillante futuro y prosperidad".

Llega a 73 número de muertos en incendio de Hospital en EE. UU.

EFFINGHAM (Illinois), 7.— (U. P.).— Se anunció oficialmente que la lista total "final" de los muertos en el incendio del Hospital San Antonio, llega a 73.

Se reveló que hasta ahora han sido rescatados de entre los escombros 61 cadáveres.

Doce víctimas figuran como desaparecidas y se cree que aún estén sepultadas entre las ruinas.

Los residentes en esta pequeña localidad de 8.000 habitantes, aún están convulsionados por la tragedia, la que figura entre las más grandes catástrofes en hospitales ocurridos en la nación.

Huyeron los elefantes de un circo derribaron todo en un radio de 3 kilo

GONZALEZ (TEJAS), 7. (U. P.)—Un tropel de 11 elefantes aterrorizados por los disparos de pistolas de un ... huyó, atropellando todo. Los elefantes golpearon a dos hombres y derribaron las empalizadas en una región de tres kilómetros.

Los elefantes pertenecen al circo de los Hermanos Bailey, que pasa aquí el invierno y posee tierras a lo largo del río Guadalupe. La manada huyó aterrorizada cuando el dueño del circo en Davenport ordenó a los amaestradores que llevaran los elefantes a un bosquecillo para fingir un "estampido" que el camarógrafo, Lee Orr, debía retratar. Esta escena se había llevado a cabo previamente. La manada no se sentía dispuesta a actuar ante la cámara. Los ... queros situados detrás del baño comenzaron a disparar ... ros al aire. Los elefantes ... zaron a alborotarse ... y entonces salieron despavoridamente del bosquecillo, ... diendo hasta la cercana ... tera.

Resultaron golpeados Bill ... liams, jefe de amaestradores, y Raymond Srivogal. ... Este último dijo que ... entre dos maderos, ... muerto por el tropel de ... tes que pasó sobre él.

CINE, TEATRO Y RADIO

AIDA ALBERTI CON "EL CURA GAUCHO" ESTARAN EL LUNES EN EL T. LUX

AIDA ALBERTI

Las carteleras del rotativo Lux están anunciando para el lunes próximo el estreno de "El cura gaucho", producción argentina, que ha sido traída al país en copia nueva, y que fué uno de los éxitos de la industria del país hermano. En este drama se desempeñan como estrellas principales Enrique Muiño, cotizado actor de carácter, y Aída Alberti, estrellita de enormes simpatías, que hace poco estuviera trabajando en los estudios Chile Films, en un rol de "Esperanza".

Con este film la empresa del Lux estima que debe alcanzar un amplio éxito comercial, ya que se trata de una de esas realizaciones, que sólo de tarde en tarde tenemos oportunidad de admirar en nuestros cinemas.

NUEVAS EMOCIONES NOS PRESENTARA EL "ROXY"

Una cinta dotada de las más grandes emociones de un film policial, que tiene como escenario la tortuosa vida de un puerto como Port Said, en el Africa, es la que estrenará hoy en el Teatro Roxy el sello de Columbia.

"Port Said", interpretada por un grupo de actores especialmente elegidos para esta clase de cintas, está animada en sus papeles principales por Gloria Henry, hermosa actriz de la nueva generación de Hollywood, y por William Bishop, otro actor que se destaca entre las nuevas figuras.

Las acciones de esta interesante película de Columbia son de una emoción extrema, ya que el tema de la cinta está llevado en forma que mantiene en extraordinario suspenso al público. El estreno de hoy en el Roxy es de una excepcional calidad, que viene a agregar a la temporada de estrenos un nuevo éxito para esa sala. Se inicia hoy también el primer capítulo de la serial de Republic sobre "Las aventuras de Frank y Jesse James".

UNA ELEGANTE SALA ES LA QUE TIENE C. B. 76

Magnífico bajo todo concepto fué el debut, realizado anteayer, de la orquesta cinematográfica que dirige Xavier Cugat en el teatro auditorium de Radios La Cooperativa Vitalicia.

La nueva y elegante sala de la Galería Alessandri llenó todas sus aposentadurias de un público escogidísimo entre el cual observamos a prominentes personalidades de nuestro mundo social, artístico y literario.

A las 22.05 horas, algunos de los locutores de CB 76, correctamente vestidos de smoking, entre los cuales destacaban Renato Deformes, Andrés Moreno, José Miguel Varas, etc., hicieron su aparición en el escenario para presentar al celebrado músico catalán. Inmediatamente después Xavier Cugat dió comienzo a un escogido programa de interpretaciones, de entre las cuales cabe destacar un tema "Chiu Chiu" del compositor chileno, Nicanor Molinare, autor musical que, junto a Cugat y su orquesta, fueron largamente ovacionados.

Como complemento artístico tuvieron también destacada intervención en esta transmisión extraordinaria de CB 76, el juvenil cantante argentino, Eduardo Farrel, y el Trío Llanquiray, los que fueron acompañados de la orquesta de cuerdas de la emisora que dirige Jorge Astudillo.

Cugat y su afamado conjunto seguirán actuando diariamente, a las 22.05 horas, por los micrófonos de CB 76, en su teatro auditorium de calle Bandera.

SABINA OLMOS CONSIGUE OTRO EXITO EN EL CINE

Sin duda alguna, el trabajo de Sabina Olmos en "Historia del 900", la consagrará nuevamente como una de las mejores actrices del momento actual.

Sus sistemáticos esfuerzos la hicieron encontrarse a sí misma en papeles que merecieron los más elogiosos comentarios, desde "Así es la vida" hasta su más reciente labor "Albéniz", premiada por la Asociación de Cronistas Cinematográficos.

"Historia del 900", le da ocasión de hacer una brillante heroína. Un personaje a su medida, como la mujer tierna, femenina; ama sin barreras y sin trabas. Sabina Olmos acompaña en esta película al galán cantor, Hugo del Carrill, quien hace su debut como director, y que además entona, con su acostumbrada pericia interpretativa varios tangos y canciones que estaban de moda por aquél entonces y que aún se escuchan con cariño.

Con él vive un romance cordialmente humano y afectivo, luchando contra aquella obediencia de clase que le enseñaron de pequeña, y a la que no puede sustraerse a pesar del penoso sacrificio que ello implica.

Guillermo Battaglia, José Olarra, Sara Guasch, Florindo Ferrario, Santiago Arrieta, Angelina Pagano y Paquita Garzón, son figuras sobresalientes del formidable reparto de "Historia del 900", la mejor comedia musical del año 49.

¡ASI SE ESCRIBE LA HISTORIA!

En este grabado Luis Sandrini nos dice que ésta es la mejor forma de pasar la vida. En él hemos querido ofrecer una escena de la nueva comedia del popular actor, "La vida íntima de Marco Antonio y Cleopatra".

XAVIER CUGAT ACTU... HOY EN EL CAUPOLI...

"Polvo de estrellas", "... tropical", "Guararé", "... "Alma llanera", "Noche ... "La Raspa" y la canción ... de Nicanor Molinare: "Chi... son las melodías que ... lando a Xavier Cugat y ... questa, como el conjunto ... des méritos de que lleg... dido, ante los ojos y los ... público chileno.

En relación con el ... que lanzó el Teatro Ca... en base a la primera ... tocaría Cugat el día de ... cabe decir que se recibie... respuestas de las cuales ... dieron con la solución ... pues fué el hermoso ... meño "Guararé", el ... que hizo escuchar la ... questa tropical del ... músico visitante. El ... Jiménez, carnet 60... acreedor a la caricatura ... gat.

Hoy viernes, Cugat y su ... to actuará solamente ... mouth del Teatro Cau...

La Artista de Hoy

Rosalind Russell, ... actriz que se presentará hoy en el cine Bandera animando el principal rol femenino de la superproducción "Electra", que R. K. O. Radio Pictures ha realizado a base de la novela de Eugenio O'Neill.

IMPORTANTE JEFE DE PARAMOUNT EN CHILE

En el avión Interamericano de la Panagra arribó a nuestro país el señor A. L. Pratchett, Gerente de la División Latinoamericana de la productora Paramount Pictures, quien realiza un viaje de inspección por todo el Continente. El señor Pratchett tiene en Chile muy buenos amigos, y su prestigio de hombre de negocios es sobradamente conocido.

Este distinguido cinematografista permanecerá algunos días en Santiago, donde inspeccionará los negocios de Paramount en Chile. Asimismo, se entrevistará con los más destacados empresarios. Sabemos que también el señor Pratchett se preocupará de los contratos de las películas Paramount, entre las cuales podemos mencionar las que llevan los siguientes títulos: "Así tienta el diablo", "La máscara de los Borgia", "Desventura", "Calle de amargura", y otras que por falta de espacio no podemos publicar.

Al Puerto Aéreo de Los Cerrillos concurrieron a esperar al señor A. L. Pratchett, los señores Roger Williams y Juan Olsan, Gerente y Subgerente de la Sucursal de Paramount en Chile; jefes de esta importante distribuidora, y algunos empresarios.

EL MARTES ESTRENARAN GENOVEVA DE BRABANTE

Se anuncia para ser estrenada en el Teatro Baquedano, la próxima semana, la producción en castellano "Genoveva de Brabante", película que ha triunfado ya ante todos los públicos de Latino América y que ahora se dará a conocer en nuestro país, donde seguramente repetirá sus éxitos.

"Genoveva de Brabante", basada en la inmortal novela del Rev. Padre Cristóbal Schmid ha sido llevada a la pantalla hablada en castellano en forma maravillosa, y al decir de la crítica, la versión cinematográfica supera en mucho a la novela, pues la técnica norteamericana unida al arte y la cultura latina, se han reunido para producir una película verdaderamente suprema, estos méritos han hecho que Genoveva de Brabante se haya mantenido por varias semanas de exhibiciones constituyendo un enorme triunfo de público en las principales capitales de nuestro Continente.

MAYORES Y MENORES

GRAN CINE Hoy Plaza
COMPAÑIA 1066

CON SERVICIO DE ASCENSORES PERMANENTE.

INSPIRADA, HUMANA, PREDOMINANTE... UNA PODEROSA HISTORIA Y... LA MAJESTUOSA BELLEZA DE LOS ALPES.

La Posada DE LA Cuna Blanca

"White Cradle Inn"

CON MADELEINE CARROLL

Ian HUNTER · Michael RENNIE

GRAN ESTRENO INGLES 1949 DE ALEXANDER KORDA

MATINEE..... 2.30
VESPERTINA..... 4.30
SELECTA..... 6.45
NOCHE..... 9.45

DISTRIBUYE: MUNDIAL FILMS

GARRIDO

LOS PROBLEMAS DE UN MATRIMONIO NOS PRESENTA UNA NUEVA COMEDIA

20th Century Fox, de acuerdo con la empresa del cine Rex, ha fijado para el jueves 14, el estreno definitivo de "Niñera último modelo", que muestra en forma burlona los problemas de la vida moderna.

Trátase de una amable comedia de ambiente familiar, que presenta los problemas de un matrimonio joven que tiene tres chiquillos traviesos, para los que no pueden encontrar niñera. Condenados a no poder salir de casa, para cuidar a los niños, aceptan, aunque con cierta desconfianza, los servicios de un elegante y sofisticado caballero que se ofrece a cuidarlos a cambio de una habitación, ya que tampoco se encuentra pieza en estos tiempos modernos.

La extraña situación de la improvisada "niñera", dá lugar a escenas de desopilante comicidad, sobre todo debidas a sus ultrafuturistas métodos didácticos.

La película ha contado con la colaboración de Maureen O'Hara y Robert Young, para animar los papeles principales de la obra.

XAVIER CUGAT

EN EL TEATRO AUDITORIUM DE COOPERATIVA VITALICIA

Vea y oiga a la mejor orquesta espectáculo del mundo. Concurra al Teatro Auditorium de La Cooperativa Vitalicia, diariamente a las 21.30 horas.

ENTRADAS AGOTANDOSE EN BOLETERIA

Bandera N.o 236 (Galería Alessandri)

Madelaine Carroll es la heroína del drama "La Posada de la Cuna Blanca"

Se estrena hoy en la pantalla del T. Plaza

En las funciones de hoy se estrenará en el Teatro Plaza la película de British Lion titulada "La Posada de la Cuna Blanca" una producción basada en un humano episodio que narra la historia de un niño huérfano de la guerra que llega como refugiado a una posada de los Alpes suizos.

En la "Posada de la cuna blanca" actúa, volviendo ante las cámaras del cine británico, la hermosa actriz Madelaine Carroll, destacada actriz inglesa que reaparece después de varios años de ausencia, en que estuvo entregada a las labores de la Cruz Roja de Inglaterra durante y después de la última guerra.

El reparto que completa el cuadro interpretativo de esta hermosa película que conoceremos esta tarde en el elegante Teatro Plaza, está formado por Ian Hunter, otro astro conocido en la pantalla de Hollywood, Michael Rennie, brillante actor teatral y la admirable labor del niño actor Michael Mc Keag, quién desarrolla en este argumento una acción de dramáticos relieves.

La mencionada película de British Lión, pertenece a una serie de producciones de alta categoría del cine inglés cuyo éxito está asegurado.

La belleza de Joan Fontaine ha pasado la prueba de fuego

Una de las labores de los fotógrafos cinematográficos es la de estudiar anticipadamente los diferentes ángulos y luces que deben usar para hacer resaltar las cualidades de los artistas, evitando aquellos que puedan perjudicarlos.

Frank Planer, fotógrafo del film Universal International "Carta de una enamorada", que se exhibirá en el Teatro Central, recibió la sorpresa de su vida al hacer los ensayos con su cámara. Hizo varias tomas teniendo en cuenta todos los detalles que podían favorecer a la protagonista Joan Fontaine, y otras que desde todo punto de vista de la técnica fotográfica eran "desfavorables". Pero al revelarlas se comprobó que Joan Fontaine se veía tan bella en unas como en las otras.

Frank Planer además de felicitar a la estrella, se congratuló a sí mismo, ya que esto le permitió usar la cámara sin restricciones de ninguna especie, asegurando para la película mayor amplitud y naturalidad en la fotografía.

"Carta de una enamorada" se basa en la popular novela de Stefan Zweig adaptada a la pantalla con mano maestra por Howard Koch, y dirigida por el conocido cinematografista europeo Max Opuls. Es el primer film de la Rampart Productions, compañía que entra en el mundo de los negocios con banderas desplegadas ya que su primer aporte constituye una verdadera joya de arte y emoción.

Joan Fontaine tiene como co-protagonistas a Louis Joudan, el consagrado en el cinema francés. Los dos desempeñan su papel con perfecto dominio y se hacen inmortales en la mente de los espectadores como pareja romántica. Están muy bien secundados por los demás miembros del reparto que incluye a Mady Christians, Marcel Journet, Art Smith y Carol Yorke. La producción estuvo a cargo de John Houseman.

REAPARECERA TYRONE POWER EN "EL CALLEJON DE LAS ALMAS PERDIDAS"

TYRONE POWER

El próximo martes en las funciones habituales del cine Real se entregará a la consideración del público una nueva producción del sello 20th Century Fox. Nos estamos refiriendo a la película que lleva por título "El callejón de las almas perdidas", un fuerte drama en el que se nos presenta Tyrone Power, totalmente distinto a lo que le hemos visto en otras películas.

Un elenco de primeras figuras destaca el reparto de esta obra cinematográfica en la que sobresale Joan Blondell, simpática estrellita, a quien no habíamos visto desde hace mucho tiempo en un papel que estuviera de acuerdo con sus antecedentes.

AYER DEBUTO KIKA EN LA BOITE "CASANOVA"

Retornó a los escenarios la atrayente figura de Kika, gentil estrella de la radio, el teatro y el cine. Kika abrirá hoy, en los programas de la hora del té y noche un acontecimiento de brillantes contornos, toda vez que en sus labios aflorara el embrujante ritmo de la canción parisiense.

El notable "show" del Casanova se engalana con el firme y sostenido suceso de los "Hawaiian Serenaders", oquesta que marca un acontecimiento sin precedentes. Por otra parte, Ung Wing desconcertante contorsionista malabarista, cierre la extraordinaria cartelera de la sala de Huérfanos.

GLORIOSA POR SU MUSICA... POR SUS CANCIONES... POR SU TECNICOLOR!

El HOMBRE INOLVIDABLE
(THE JOLSON STORY)
LARRY PARKS - EVELYN KEYES
(Mayores y Menores)

Ultimas EXHIBICIONES DE PRE-ESTRENO UNICAMENTE EN

Sala CERVANTES
MATINEE - VERMOUTH Y NOCHE

GARRIDO

SOLO MAYORES

Hoy · ROXY
HUERFANOS 1055
ROTATIVO DE 11 a. m. 24 hs.

Distribuye Columbia Pictures

"Puerto SAID"

Besos y Muerte... COMETIERON ELLOS PARA ALEJARSE DEL ASESINATO."

GLORIA HENRY · WILLIAM BISHOP
Steven Geray
Edgar Barrier
Richard Hale

Además... 1er EPISODIO DE LA NUEVA SERIAL: "Las aventuras de FRANK Y JESSE JAMES"

Hoy BANDERA
MATINEE VERMOUTH Y NOCHE

Madre e hija matarian por el amor del mismo hombre.

ROSALIND RUSSELL
MICHAEL REDGRAVE
RAYMOND MASSEY
KATINA PAXINOU
LEO GENN ·
KIRK DOUGLAS

Una película sobresaliente.

LA OBRA DE EUGENE O'NEILL

"ELECTRA"

'Mourning Becomes Electra'

RKO RADIO Se enorgullece en entregar a la consideración del público una película de tan alto valor artístico.

(SOLO MAYORES)

INSTITUTO DE EXT. MUSICAL DE LA UNIVERSIDAD DE CHILE — T. MUNICIPAL

ROSITA RENARD

DOS UNICOS CONCIERTOS DE ABONO

Primer Concierto, Martes 19 a las 7.15
(CON EL PROGRAMA DE DEBUT EN EL CARNEGIE HALL)

Segundo Concierto, Viernes 22 a las 7.15

PRECIOS DEL ABONO A LOS 2 CONCIERTOS:
Platea $ 200.— Alta $ 165.— Balcón $ 115.—

HOY EL EXITO DE TODOS LOS DIAS "Dios se lo pague" 3ª SEMANA EN EL CINE REX
Distribuye: BAND Y SALAS LTDA.

POR AVION LLEGO "EL CAPITAN CAUTELA": SE REESTRENA MUY LUEGO

Ha despertado general interés el anuncio del próximo reestreno en el Rotativo Miami, de la superproducción de Hal Roach, intitulada "Capitán Cautela", que distribuye Cinematográfica Selman Limitada.

En esta extraordinaria cinta de acción y aventuras, cumplen los roles estelares figuras de primera magnitud, como Victor Mature, Alan Ladd, Leo Carrillo y Bruce Cabot, a quienes secundan Louise Platt, El Brendel, Robert Barrat y otros cotizados actores.

"Capitán Cautela", se reestrenará en el Miami en copia absolutamente nueva, recién llegada a Santiago por la vía aérea.

Casi fué premiada Claudette Colbert

Por su película "Sueña amor mío"

La encantadora estrella francesa Claudette Colbert, quien ha triunfado ampliamente en Hollywood, fué candidata al premio de la Academia de Artes y Ciencias Cinematográficas de la Meca del Cine, como la mejor actriz de 1948, por su actuación extraordinaria en la producción de Mary Pickford "Sueña, amor mío".

"Sueña, amor mío", es una cinta realmente excepcional, donde Claudette Colbert desempeña un rol de gran dramatismo, en el que hace derroche de un temperamento artístico superior. La cinta deberá triunfar plenamente en su próximo estreno, que se realizará seguramente en el Teatro Central, bajo la distribución de Artistas Unidos.

Claudette Colbert es secundada en los roles estelares por Robert Cummings, Don Ameche y Hazel Brooks. Destaca la sobresaliente actuación de Rita Johnson en los roles secundarios.

CONOCEREMOS AL "PRINCIPE DE LOS LADRONES": EN UN FILM DE ACCION

Todos los públicos del mundo muestran marcada predilección por las novelas de aventuras, máxime si ellas se deben a una pluma de la categoría de la de Alejandro Dumas. Ahora bien, si las versiones de este género de literatura son trasladadas al celuloide, el número de adeptos aumenta en forma fantástica, ya que una obra literaria vertida al cine adquiere una atracción mucho mayor por al simplicidad de comprensión que representa, ya que en tal forma, es decir, cinematográficamente, los argumentos, aunque no tan completos, llegan más fácilmente a la mentalidad general media. Columbia Pictures nos trae ahora una de estas obras. Se trata de la famosa obra de Alejandro Dumas, "El Príncipe de los ladrones", que ha sido filmada en colores, conservando fielmente su trama original, cuyo desarrollo ha estado a cargo del cotizado actor Jon Hall, a quien acompañan calificados elementos en un despliegue fantástico de personajes. "El Príncipe de los ladrones", se exhibirá desde el martes, simultáneamente, en los teatros Santa Lucía y Continental.

Han respetado trama de George Elliot en un drama bonaerense

Una trama tan completa y a la vez de tan profundo sentido —como la novela de George Elliot, "El molino a orillas del Floss" —, era difícil de llevar a la pantalla, respetando sus valores esenciales. La empresa no arredró a Ulises Petit de Murat, quien, subyugado por la fuerza dramática y la textura universal del tema, escribió un libro cinematográfico, en el que, respetando el pensamiento de la autora, revive el ambiente romántico de la época, que expresa la fuerza de las pasiones y contiene su esencia principal. Ha recreado con el título de "La gran tentación", esa obra de Elliot para el cine argentino.

Esta película, actualmente anunciada para un próximo estreno por la Sociedad Cinematográfica Alvarez, Giménez & Cía Ltda., es la obra con la cual la nueva editora Alfar hace su debut. No se han escatimado medios para que la presentación sea digna de la obra y de los propósitos de una productora que, según lo han declarado sus directores, se propone realizar películas de gran calidad artística.

Como muestra de lo anteriormente dicho, se dan los nombres del extraordinario reparto de este film: Elisa Galvé, Roberto Escalada, Carlos Cores, Alberto Closas, Rafael Frontaura, José Olarra, María Santos y Luis Zaballa.

NINO TIBI VUELVE A CHILE

Nino Tibi en el Duomo de Milán, antes de su vuelta a Chile. Ahora este magnífico tenor actúa a la hora del té en "EL GITANO"

Almas POBRES DE AMOR QUE LA TENTACION ASEDIA SIN tregua...
Alfar PRESENTA CON ORGULLO SU PRIMERA PELICULA
LA GRAN TENTACION
INSPIRADA EN EL LIBRO DE GEORGE ELLIOT "EL MOLINO A ORILLAS DEL FLOSS"
CON ELISA GALVÉ · ROBERTO ESCALADA · CARLOS CORES · ALBERTO CLOSAS
(SOLO MAYORES) Distribuye ALVAREZ GIMENEZ Y CIA LTDA
Pronto FLORIDA
FUNCIONES DE PRE-ESTRENO

Desde el Martes Teatro BAQUEDANO
Ya está en Santiago la obra cumbre en su género del cine hablado en español
Genoveva de BRABANTE
Basada en la famosa novela del rev. padre CRISTOBAL SCHMID
LA PELICULA QUE VIBRA DE AMOR Y EMOCION!
Distribuye: HISPANO CONTINENTAL FILMS.

METRO HOY
Estrena: WALTER PIDGEON · JOSE TURBI · PODDY McDOWALL · JANE POWELL · ILONA MASSEY · XAVIER CUGAT y su ORQUESTA
25 AÑOS DE EXITOS Metro Goldwyn Mayer 1924-1949
4 — FUNCIONES — 4
MATINEE 1 — 5 P. M.
SELECTA 3.45 P. M.
VERMOUTH 6.40 P. M.
NOCHE 9.30 P. M.
Festival en México
¡Un carnaval en TECHNICOLOR!
PARA ADULTOS Y MENORES DE 13 AÑOS
Metro Goldwyn Mayer

HOY MAXIM
CINE ROTATIVO
CHARLES BOYER · JENNIFER JONES
¡IRRESISTIBLE! ¿INOCENTE?
¡En sus brazos y en sus corazones... al fin!
UNA OBRA MAESTRA DE LUBITSCH
EL PECADO DE Cluny Brown
— PETER LAWFORD
20 Centuryfox
MAYORES y MENORES

HOY FLORIDA
MATINEE · VERMOUTH · NOCHE
5ª SEMANA DE EXITO!
LA GENIAL CREACION DE Walt Disney EN GLORIOSO TECNICOLOR
Bambi
COPIA NUEVA
MAYORES Y MENORES

COMPAÑIA CHILENA DE ESPECTACULOS · CCE · LOS MEJORES PROGRAMAS EN LAS MEJORES SALAS
Rex
EL MEJOR TEATRO DE AMERICA
FONOS 31143-31144 HORARIO: 3-6.30 Y 9.45 P.M.
Una joya del teatro universal enriqueciendo el cine argentino
QUE DIOS SE LO PAGUE (Mayores)
Por Zully Moreno y Arturo de Córdova.

REAL
— FONO 65555 —
3, 6.30 y 9.45 P. M.
La película Warner Bros con John Garfield, Priscilla Lane y Alan Hale
CRUEL ES MI DESTINO (May. no rec. Srtas.)

SANTIAGO
FONOS 32888 y 33444
3 — 6.30 — 9.45 P. M.
La picaresca película argentina por Enrique Serrano, Tilda Thamar,
NOVIO, MARIDO Y AMANTE (Mayores)

VICTORIA
FONO 30021 Rotativo
1.15 . 3.15 . 5.15 . 7.15 y 9.20 P. M.
Canciones, música, idilios en el film musical (Mayo
ROMANCE EN ALTA MAR
Escogidos agregados.

DIECIOCHO
FONO 83778
Rotativo de 3 adelante
EL MILAGRO DE LAS CAMPANAS
por F. Mac Murray y
LA CHISMOSA
por Gloria Henry. (Mayor

Teatro CAUPOLICAN
$ 60.-- Platea
$ 30.-- Anfiteatro
$ 15.-- Galería
¡POR ESTOS PRECIOS, NO SE PIERDA LA UNICA OPORTUNIDAD QUE SE LE PRESENTA DE VER Y DE OIR A LA GRAN ORQUESTA CINEMATOGRAFICA DE
XAVIER CUGAT...!
Hoy solamente en Vermouth, a las 18.20 horas
EL CINE EXHIBIRA:
"UNA GRAN DAMA"
por GREER GARSON

GUIA DEL ESPECTADOR

EL NUMERO QUE VA ENTRE PARENTESIS CORRESPONDE AL DEL TELEFONO

TEATROS

BALMACEDA (88768). — Vermouth y noche: Compañía de Atracciones y Revistas Mágicas de Paco Miller.

COLON (90577).— Compañía de Revistas y Zarzuelas: Las corsarias y El vestido de la mujer desnuda.

IMPERIO (32627).— Compañía Nacional de Comedias, Lucha Córdoba y Olvido Leguía. Vermouth y noche: Feito, pero con gancho.

PORTUGAL (34716).— Compañía de Radio Teatro de Nieves López Macin: Mi corona de espinas.

CINES

ALAMEDA (91254). — Rotativo: La granja del ahorcado y El huque del diablo.

ALMAGRO (83425).— Rotativo. Ninoska y Carne y espíritu.

ALCAZAR (80122).— Matinée, vermouth y noche: Intriga.

AMERICA (52443).— Rotativo: Tarzán y las amazonas, King Kong y El cochero de la muerte.

ANDES (43811).— Matinée, vermouth y noche: El collar maldito.

APOLO (51746). — Rotativo: No basta ser charro, Qué par de vivos, Seis destinos y La hija de los selvas.

AVENIDA MATTA (51455).— Rotativo: Quererte es perdición, No me abandones y El puente del castigo.

BAQUEDANO (65050). — Matinée vermouth y noche: Lo que el viento se llevó.

BANDERA (89111). — Matinée, vermouth y noche: Electra.

BLANCO ENCALADA ([illegible]). — Rotativo: El paso maldito. Al vencedor. [illegible] años pasan.

BOLIVAR (35376). — Rotativo: Carne y fantasía, La pecadora, Fantasma de Frankenstein y Serial.

BRASIL (80306). — Rotativo: Angeles con caras sucias y Amarga victoria.

CAPITOL (89581).—Rotativo: Malditos sean las mujeres, Cuatro hermanos la querían, Luces del Bósforo y Serial.

CARRERA (86685). — Rotativo: Ninoska y Carne y espíritu.

CAUPOLICAN (85912).— Matinée, vermouth y noche: Una gran dama.

CENTRAL (33555). — Matinée, vermouth y noche: Intriga.

CERVANTES (88569). — Matinée, vermouth y noche: El hombre inolvidable.

CLUB DE SEÑORAS (33550).— Rotativo: Jassy, la hechicera y La granja del ahorcado.

COLISEO (89075).— Rotativo: El paso maldito, El valle de las sombras y La granja del ahorcado.

COUSIÑO (50657). — Rotativo: El Capitán Boycott y La calumnia.

CHILE (60726). — Rotativo. El expreso a Berlín, Muralla de pasión y Serial.

DIECIOCHO (83778).— Rotativo: La chismosa y El milagro de las campanas.

ESMERALDA (64303).— Rotativo: Jassy, la hechicera; La feria de Jalisco y La sombra acusadora.

FLORIDA (34289). — Matinée vermouth y noche: Bambi.

EL GOLF (257 y 463).—Vermouth y noche: Bailando nace el amor.

FRANKLIN (50754).— Rotativo: La feria de Jalisco, El valle de las sombras, Al vencedor y Serial.

HOLLYWOOD (42389). — Rotativo: Vértigo y La feria de Jalisco.

IDEAL CINEMA (92188).— Rotativo: Crimen en la alcoba, El sexo fuerte, El halcón en el Oeste y Serial.

IMPERIAL (51112).— Rotativo: Al vencedor, Tarzán contra el mundo y Abott y Costello en Hollywood.

INDEPENDENCIA (62702).— Rotativo: El paso maldito, El valle de las sombras y Lulú Belle.

ITALIA (41883).— Rotativo: Sinfonía fantástica, El paso maldito y La feria de Jalisco.

LO FRANCO (92705).— Rotativo La cruz del sur, La mano del muertito y Agregados.

LUX (87630). — Rotativo: Balalaika, El Dr. Jekill y Mr Mouse y Serial.

MANUEL RODRIGUEZ (66959).— Rotativo: El paso maldito, Jassy, la hechicera y Los amores de Lola Montes.

MIAMI (85815). — Rotativo: Sangre sobre el sol.

METRO (83361). — Matinée vermouth y noche: Festival en México.

MINERVA (91464).— Rotativo: Los miserables, La secta del trébol, La senda tenebrosa y Serial.

MIRAFLORES (30909).— Rotativo: Mi corazón te guía y El valle de las sombras.

MONUMENTAL (91555).— Rotativo: Ramona, Puente del castigo y Carita de cielo.

MAXIM (30611).—Rotativo. El pecado de Cluny Brown.

NACIONAL (63568).— Rotativo: La granja del ahorcado, La feria de Jalisco y Jassy, la hechicera.

NORMANDIE (87749).— Matinée, vermouth y noche: Mi vida eres tú.

NOVEDADES (94594).— Rotativo: La perla, En la ruta de la gloria y Corazón cautivo.

ÑUÑOA (43152). — Rotativo: No me abandones, El ranchero audaz, Camino al patíbulo y Serial.

O'HIGGINS (86929).— Rotativo: La feria de Jalisco, Jassy, la hechicera y La granja del ahorcado.

ORIENTE (41345). — Matinée, vermouth y noche:: Sangre de héroes.

PARIS (80336). — Rotativo: La senda tenebrosa, Jetzabel la tempestuosa y Noche de diciembre.

PLAZA (84714). — Matinée, vespertina, vermouth y noche: La posada de la cuna blanca.

PRINCESA (85205). — Rotativo: Tramposos trampeados, La pecadora, La mujer manda y Serial.

PRINCIPAL (83572 y 65741). — Rotativo: Noticiarios, Cortos, Dibujos y Serial.

PROVIDENCIA (46073).— Rotativo: Lobos del Norte, Cuatro hermanos la querían y Quererte es perdición.

ROXY (80809). — Rotativo: Puerto Said.

REAL (65555).— Matinée, vermouth y noche: Cruel es mi destino.

RECOLETA (63874). Rotativo: La perversa, Sueño de abril, El puente de San Luis Rey, Siempre un caballero y Terror de la sierra.

REX (31143 y 31144).— Matinée, vermouth y noche: Dios se lo pague.

REPUBLICA (93613).— Rotativo: Arbol viejo, Al morir la noche, Tuya seré y Serial.

RIALTO (41667). — Rotativo: Carne y fantasía, Dos tenorios y Al morir la noche.

SELECTA (92194). — Rotativo. Amor al terruño, Caravana, Hidalgo de los amores, Niña precoz y Terror de la sierra.

SANTIAGO (32888).— Matinée, vermouth y noche: Novio, marido y amante.

SANTA LUCIA (36686).— Matinée, vermouth y noche: Sangre de héroes.

VALENCIA (61557). — Rotativo: El Cardenal de Richelieu y [illegible] que musical y Agentes secretos [illegible] veniles.

VICTORIA (30021). — Rotativo: Romance en alta mar.

Teatro VALENCIA
PLAZA CHACABUCO
HOY
Rotativo de 5 a 12
DIA POPULAR
(Para Ma[illegible] y Mes.)
EL CARDENAL RICHELIEU
DISLOQUE MUSICAL
Agentes Secretos (5 a)

Club Isabelino Gradín de Montevideo cumple su primera presentación en nuestras canchas

Para el domingo en la tarde, en el Estado Sambrano, de Quinta Normal, se ha fijado su debut del conjunto superior del Club Isabelino Gradín, de Montevideo, cuya jira a nuestras canchas ha sido organizada por la entidad local del mismo nombre.

La reunión que servirá de presentación del equipo uruguayo, ofrecerá bastante interés, ya que participarán destacados teams amateurs de los distintos barrios.

El primer oponente del Isabelino Gradín, de Montevideo, será el combinado Patricio Lynch-Caupolicán, fuertes teams de la Asociación de Fútbol de Quinta Normal, donde ambos llevan cumplida una exitosa campaña.

Los equipos formarán así:

ISABELINO GRADIN, de Montevideo: Spósito; M. Meléndez y N. Fernández; J. Pebaque, R. Afriolo y J. C. Nalerio; N. Almada, M. Odóñez, Laña, E. Silva y J. E. Vigorito.

...NADO P. LYNCH-CAUPOLICAN: Sagaluga; Romero y Bonmaisón; López, Trejos y Torres; Hernández, Riquelme, González, Cerda y Cornejo.

ARBITRO: señor Hortensio Gularte, juez uruguayo.

PROGRAMA

El programa del espectáculo del domingo, es el siguiente:

A las 13.30 horas: Patricio Lynch con Academia, primeros infantiles.

A las 14.15 horas: Defensor Chileno, campeón de la Liga Lo Franco, con Academia, campeón de la Serie de Ascenso de Quinta Normal.

A las 16.30 horas: Isabelino Gradín, de Montevideo con Combinado Patricio Lynch-Caupolicán.

Morales - Sanhueza y Botto - Galleguillos darán comienzo al Torneo de Tenis por la Copa Perú

Mañana, en la cancha principal del Stade Francais, se juegan los 2 primeros singles

En la cancha central del Stade Francais se efectuará mañana la reunión inaugural de la competencia internacional de tenis entre los equipos de Perú y Chile, en disputa de la Copa "Perú", donada por el ex Presidente de la República vecina, señor José Luis Bustamante y Rivera, que fué instituida en 1948, donde se impusieron las raquetas del país hermano, por 4 a 1.

En cumplimiento de las bases del torneo, corresponde ahora jugarse en Chile. La representación del tenis peruano ha sido encomendada en esta oportunidad a los eficientes playera que son Jorge Morales y Enrique Botto, en tanto que los colores de la Federación Chilena, serán defendidos por Ignacio Galleguillos, Carlos Sanhueza y Ricardo San Martín, los dos primeros en los singles y el último en el doble.

La reunión de mañana, consulta dos singles, actuando a las 14.30 horas, Jorge Morales con Carlos Sanhueza, y a las 16 horas, Enrique Botto con Ignacio Galleguillos. El domingo, en la mañana se disputará el doble y en la tarde del mismo día, los dos singles restantes.

PROGRAMA OFICIAL

Programa de la competencia por la Copa "Perú". Constitución de los equipos:

Perú: E. Botto, J. Morales, y J. Cossio (reserva). Capitán: E. Botto.

Chile: I. Galleguillos, C. Sanhueza y R. San Martín (reserva). Capitán: Lionel Page.

SABADO 9:

14.30 horas: Jorge Morales, (P), con Carlos Sanhueza, (Ch.).

16 horas, Enrique Botto, (P), con Ignacio Galleguillos (Ch.).

DOMINGO 10:

10 horas, Morales-Botto, (P), con Galleguillos-Sanhueza (Ch.).

14.30 horas, Enrique Botto, (P), con Carlos Sanhueza, (Ch).

16 horas, Jorge Morales, (P), con Ignacio Galleguillos (Ch).

Arbitro general, señor Eduardo García C.

CAMPEONATO DE CHILE

Se cerraron anoche las inscripciones para las competencias por el 35.o Campeonato de Chile de Tenis, registrándose la anotación de 17 jugadores en el single caballeros; 19 en el single damas; 6 juveniles; 7 infantiles; 8 combinaciones en los dobles, caballeros; 9 en los dobles, damas, y 14 parejas en los dobles mixtos.

En el torneo individual participarán: Ignacio Galleguillos, José Castellano, Jorge Morales (Perú); R. Lucero, S. Delk, E. Inostroza, Enrique Botto (Perú); Ricardo San Martín, Raúl Molina, Carlos Sanhueza, Mario Flores, Enrique Buse (Perú); T. Facondi, Andrés Hammersley, Jorge Molina, José Cossio (Perú); y Efraín González.

SE PREPARA EL TIRO AL BLANCO PARA ASISTIR AL MUNDIAL DE BUENOS AIRES

Frente a la posibilidad de su concurrencia al Campeonato Mundial de Tiro al Blanco, que se hará en Buenos Aires en los primeros días de octubre próximo, la Federación Nacional de Tiro al Blanco de Chile aprobó el siguiente programa de selecciones para los tiradores de armas cortas y los fusileros de las distintas provincias:

Los especialistas en armas cortas deberán intervenir en 10 selecciones. Sumado el puntaje, se elegirá el equipo de 7 hombres, entre aquellos que alcancen los primeros lugares.

Para los fusileros se dispuso que las Asociaciones Provinciales organicen competencias locales, dando como plazo máximo para su realización el 17 de julio.

Los días 14 y 15 de agosto, en Valparaíso, Santiago y Concepción se deberán efectuar las selecciones zonales, para elegir a los 14 mejores fusileros. Estos se concentrarán en Santiago, para confrontarse en las eliminatorias finales que tendrán lugar los días 15, 16, 17 y 18 de septiembre.

COTACIONES del TORNEO S. AMERICANO DE FUTBOL QUE SE DISPUTA EN BRASIL

(De nuestro Enviado Especial en R. de Janeiro)

RIO DE JANEIRO, COPACABANA, 2.— (Por avión).— Cuando escribo estas líneas es de noche y faltan solamente horas para que se inaugure en el Estadio de Vasco de Gama el Campeonato Sudamericano de Fútbol.

Cosa curiosa: no obstante la forma espectacular y exajeradamente acuciosa en que tanto los diarios como las radios informan minuto a minuto sobre pormenores previos, en algunos casos insignificantes, entre la gente común y corriente, esa que en nuestro ambiente habla de fútbol, no se nota la menor impresión. Quizás sea que el partido inaugural no es de aquellos que entusiasmen, dada la disparidad de aptitudes que en el papel destaran los contrincantes.

Quedamos en que estábamos de noche. Entre el tecleo de la máquina se confunden los acordes de una zamba que la orquesta de la boite vecina ejecuta, de forma un raro cocktail que a nuestra mente obliga a pasar revista a una serie de hechos que yo estimo interesantes.

Veamos: soy un convencido de que las razones tontas o simples en algunos casos tienen más asidero que un fundado argumento.

En una aduana me pusieron inconvenientes por transportar una máquina de escribir. Los empleados me miraron sentenciosamente y con olímpico gesto la colocaron sobre la mesa-escritorio del jefe. Este se puso sus mejores gafas y luego de auscultarme en forma penetrante, me hizo la siguiente pregunta, creyendo que tal vez con ella dilucidaría la clave de un grave problema.

—"Mire señor, ¿para qué lleva esa máquina?

No se me ocurrió pensar nada y me limité a decirle:

—"Para escribir, caballero".

—"¡Ah! Muy bien, muy bien. Quedó feliz con la contestación.

Los chilenos, a igual que todas las demás delegaciones, fueron invitados a una misa que formaba parte de los actos inaugurales del campeonato.

¿En homenaje a quién la misa? ¿Cuál fué el motivo? ¿Qué dijeron? ¿Qué hicieron? Con todas estas preguntas asaltó a los futbolistas a su regreso. Pero lo curioso es que ellos se hacían también idéntica interrogante.

—"Mira,— me dijo Livingstone —si estás tan interesado en escribir sobre misas, te diré que ni el mismo cura tenía idea. Di, sencillamente, que fuimos a la misa "del que nunca se supo"...

Los periodistas brasileños se quejaban del pésimo humor del entrenador del conjunto ecuatoriano, un señor español, de apellido Planas. Le preguntaron acerca de la constitución del cuadro para su match con Brasil. Se limitó a responder:

—"Pues, los 22 que vienen son titulares. Por lo tanto, no puedo dar nombres. Buenas tardes".

Al día siguiente, varios diarios informaron:

"Con 22 jugadores Ecuador enfrentará hoy a Brasil. Es la venganza que exige el entrenador".

El Hotel Riviera es un sitio de lo más heterogéneo. Con la estada de los chilenos ha ganado mucha vida. Heleno, que dice que está comprometido con Chile porque una noche aplaudieron un goal suyo, se deshace en atenciones. Los jinetes chilenos pasean diariamente en convoy sus automóviles para que los futbolistas paseen. El famoso dúo boina y Miryam está más preocupado que el mismo entrenador. Tirado, de las tácticas. En fin, minuto a minuto llega alguien a ofrecer su cooperación.

El dueño del hotel, aparentemente comerciante al ciento por ciento, al ver tanta unión, tanta ayuda y buenos deseos, se sintió también parte integrante de esa especie de cofradía y hoy, con su mejor voz, anunció:

—"Desde este momento, para los chilenos, todas las bebidas son gratis. Así que ¡salud!

RIO DE JANEIRO 2. (Por avión).— "El Campeonato dejará pérdidas", fué lo que me expresaron antes de la inauguración, algunos connotados miembros de la Confederación Brasileña de Deportes.

Luego agregaron:

"El torneo en total costará 5.200.000 cruceiros y hasta el momento se piensa que el déficit será entre un millón y medio y dos millones de cruceiros".

—"Y cuál es la base para hacer este cálculo?

—"Muy sencillo. De un total de 1.600.000 cruceiros en abonos que se pusieron a la venta, hasta pocas horas antes de la iniciación solamente se han vendido 60.000 cruceiros. Este detalle les prueba que en Río de Janeiro, hasta el momento, la competencia no ha despertado el entusiasmo que esperábamos".

Hablaron después de otro tema:

—"Por diversas vías de información se ha exagerado la capacidad de nuestros estadios. El campo de Vasco da Gama, escenario en Río, del certamen, puede contener entre 55 y 60 mil espectadores, pero no cien o ciento veinte mil como se ha dicho. En cuanto al Pacaembú de Sao Paulo, su capacidad, totalmente repleto, es de 75 mil espectadores.

—"En cambio y esto se puede expresar en forma categórica el Estadio Municipal que se está construyendo para el Campeonato del Mundo de 1950, tendrá una capacidad de 152.000 espectadores. Y estará totalmente cubierto por una marquesina. Será indudablemente, el más monumental construido en su género".—(A. CALLIS. Enzu género".—(A. CALLIS. Enzu

YA VAN EN VIAJE LOS ATLETAS BRASILEÑOS

SAO PAULO, 7 (U. P.)— En un avión militar siguió viaje al Perú, por Santa Cruz de la Sierra, Bolivia, la primera parte de la delegación brasileña de atletismo que participará en el Campeonato Sudamericano.

El resto de la delegación brasileña seguirá en cuatro aviones: uno hoy, otro mañana, el tercero el día 9 y el cuarto el 10.

SEDE SOCIAL PROPIA INAUGURA MAÑANA EL CLUB UNION CARMEN

Hay regocijo, y con justa razón, en el Club de Deportes Unión Carmen. Mañana a las 21.30 horas, con la asistencia de sus directores y socios honorarios, inaugurará su hogar social propio, obtenido con el aporte y la ayuda económica amplia y abierta de sus numerosos efectivos.

Destaca más este acto por tratarse de una entidad modesta del barrio Sur-Oriente, cuyas autoridades, que preside el señor Luis Jiménez, han sabido llevarla por un camino de superación en todos los aspectos.

La propiedad del Unión Carmen, cuyo costo es de $ 120.000, está ubicada en calle Victoria N.o 487, y cuenta con las comodidase necesarias para el funcionamiento de la secretaría, tesorería, biblioteca y de las diversas ramas. La inauguración será precedida de una sesión solemne, a la cual han sido invitados los socios cooperadores y directores de la institución.

A DISPUTAR LA COPA DAVIS

Marcelo Taverne, destacado jugador chileno de tenis, partió ayer con destino a Europa, en donde junto con Ricardo Balbiers, deberá actuar en la Copa Davis, competencia que reúne a los mejores especialistas del mundo.

Taverne, que ha cumplido una dilatada actuación en los courts, atraviesa por un buen período de su carrera y aunque sus posibilidades frente a los cracks no son muchas, sin embargo quedará en evidencia su extraordinario espíritu de lucha.

En el grabado, el jugador chileno aparece en compañía de su señora esposa antes de subir al avión "Panagra" que los condujo a Buenos Aires.

"CLASICOS" ADVERSARIOS, MAGALLANES Y COLO COLO, INICIAN EL CAMPEONATO DE APERTURA DE LA SECCION CADETES

Programa completo de la etapa inaugural

Mañana y el domingo se iniciará el campeonato de apertura de la Sección Cadetes de la División de Honor, en las divisiones Intermedia, Juvenil e infantiles de 1.a, 2.a y 3.a.

El programa para esta semana es el siguiente:

SABADO 9 DE ABRIL.— CANCHA EX CARABINEROS.— Magallanes con Colo Colo, 16.15 horas, división juvenil. Arbitro, señor Julio Hernández, y 17.15 horas: División intermedia. Arbitro, Miguel Canales. Turno Iberia.

DOMINGO 10.— CANCHA COLO COLO (Ex Carabineros).— Magallanes con Colo Colo, a las 9.30 horas, segunda infantil. Arbitro, Sergio Ramírez; 10.15 horas, tercera infantil. Arbitro Sergio Ramírez, y 11 horas, primera infantil. Arbitro, Luis Aros. Turno, Green Cross.

ESTADIO U. CATOLICA.— Audax Italiano con Universidad Católica, a las 9.15 horas, segunda infantil. Arbitro, Abel Lastres; 9.45 horas, tercera infantil. Arbitro, Abel Lastres; 10.30 horas, primera infantil, árbitro, José Calderón, y 11.30 horas, división juvenil, árbitro, Hugo Caballero. Turno, Audax Italiano.

CANCHA SANTA LAURA N.o 2 — Badminton con Unión Española, a las 9.30 horas, segunda infantil. Arbitro, Héctor Palma; 10 horas, tercera infantil. Arbitro, Héctor Palma; 11 horas, primera infantil. Arbitro, Rolando Quijada. Turno, Badminton.

ESTADIO NACIONAL.— Cancha N.o 7.— Unión Española con Badminton, 10 horas, división juvenil. Arbitro, Julio Rivamontan y 11 horas, división intermedia. Arbitro, Eugenio Carrasco. Turno Colo Colo.

CANCHA ROBERTO DEL RIO. — Iberia con Green Cross, 9.30 horas, tercera infantil. Arbitro, Humberto Ramos. 10.15 horas, división juvenil. Arbitro, René Núñez, y 11.15 horas, división intermedia. Arbitro, Roberto Núñez. Turno, Unión Española.

CANCHA SAN VICENTE.— Green Cross con Iberia, 10.30 horas, segunda infantil. Arbitro, Jorge Villegas, y 11.15 horas, primera infantil. Arbitro, Jorge Villegas. Turno, U. Católica.

ESTADIO NACIONAL.— Cancha N.o 8.— Universidad de Chile con Santiago, 9.30 horas, segunda infantil. Arbitro, Fco. Miquel. 10.15 horas, tercera infantil. Arbitro, Fco. Miquel, y 11 horas, primera infantil. Arbitro, Segundo Lillo. Turno, Santiago National.

CANCHA SANTIAGO MORNING. —Universidad de Chile con Santiago. A las 10.15 horas, división juvenil. Arbitro, Arturo Pavez, y 11 horas, división intermedia. Arbitro, Julio Mondaca. Turno, Santiago Morning.

PRUEBA DE SUFICIENCIA DE 3 PUGILES PERUANOS

Vicente Pastor, Julio Coronado y Grimaldo Ulrich, los tres pugilistas peruanos que debutarán próximamente, darán mañana, a las 18 horas, una prueba de suficiencia ante una Comisión de la Federación de Box de Chile.

Coronado peleará el miércoles con Luis Arellano, y en esa misma reunión, Pastor enfrentará a Santiago Jara.

Viernes 15 empieza prueba ciclista de los "3 días por caminos"

Bajo el control de las autoridades del ciclismo, y organizada por el Club Español de Curicó, se iniciará el viernes próximo la competencia denominada de los "3 días por caminos", donde se disputará el gran premio Viña Casablanca.

La jornada inaugural comprenderá el recorrido Plaza Curicó-Plaza de Talca-Velódromo de Curicó; la segunda, el sábado 16, Curicó-Estadio Nacional de Santiago, y la etapa final, el domingo 17, Plaza Bulnes-Velódromo de Curicó.

Aparte de la presencia de los mejores pedaleros locales, porteños y viñamarinos, se anuncia la participación de los corredores argentinos Roberto Guerrero y Julio Arrastia, del eficiente pedalero italiano Antonio Bértola y del rutero español, Alejandro Fombellida, a quienes les cupo una destacada actuación en la última temporada internacional.

Las inscripciones de los corredores metropolitanos serán controladas por la Asociación Santiago, y se reciben en calle Maipú N.o 726, diariamente de 9 a 12 y 14 a 18 horas.

Lamenta Caracas la ausencia de Bolivia del torneo atlético

Que se inicia el 16

CARACAS, 7 (U. P.)— La noticia de la ausencia de Bolivia del Campeonato de Atletismo de Lima, ha causado una lamentable impresión en los círculos deportivos de Venezuela, según comenta el diario "El Universal". Agrega este diario: "Bolivia goza de un inmenso prestigio en el ambiente atlético continental", y se espera que se reconsidere la medida, a fin de que el campeonato deje de estar privado de la presencia de los genuinos representantes del deporte sudamericano.

EL DR. LUIS GALVEZ

LIMA, 7 (U. P.)— La Federación Peruana de Atletismo ha propuesto oficialmente al Director de la Oficina Permanente Consultiva de la Confederación Sudamericana de Atletismo, doctor Luis Galvez Chipoco, la designación de Presidente Honorario de los Congresos que se efectuarán con motivo del XVI Campeonato Sudamericano al Presidente de la Junta Militar de Gobierno, General Manuel Odría, y como presidente honorario del Congreso de Atletismo y Médicos de Deportes, al Ministro de Educación Pública del Perú, Coronel Juan Mendoza.

La Federación ha designado Presidente del Congreso al Capitán de Navío Alfredo Souza, y secretario, a don Antonio Carrillo, y presidente del Congreso Médico al doctor Eduardo Bermudez.

La delegación peruana al Congreso de Atletismo estará presidida por el Capitán de Fragata, Pedro J. Alvarez, el Capitán de Corbeta, Juan Bell Taylor, presidente y vicepresidente de la Federación Peruana de Atletismo, respectivamente, y los señores Francisco Sánchez y Oscar Ferreyra.

A LOS CICLISTAS DE LA DIRIGENTE LOCAL

La Asociación Ciclista de Santiago nos ha pedido comunicar a todos sus corredores afiliados que se encuentran interesados en participar en la carrera "Curicó-Santiago-Curicó", que deberán inscribirse con el señor Carlos Soto, Maipú 726 y pedir allí mismo la tarjeta para el examen médico.

Las inscripciones se cerrarán hoy impostergablemente, y los participantes podrán solicitar toda clase de informaciones a las 21 horas, en el local de la Asociación de Santiago.

TORNEO RELAMPAGO DEL DEPORTIVO "EL CISNE"

Ha provocado interés el Campeonato Relámpago que ha organizado el Club Deportivo "El Cisne", para los días 16, 17 y 24 del presente mes, en el Estadio Militar.

Esta competencia se hará por eliminación, y el ganador absoluto de este torneo obtendrá el premio mayor, que consiste en una copa grabada de gran valor. Las inscripciones son limitadas, y se recibirán solamente hasta hoy en la secretaría del club organizador, calle Matucana 1197, o en Chacabuco 1198.

LIQUIDACION

20 %

20 o/o de "REBAJA" sobre precios ya "REBAJADOS"

TALLAS DIFICILES y normales

Abrigos
Trajes
Ambos
Vestones
Pantalones

VESTEX

M. LA CONFECCION PERFECTA R.

San Diego 1198
Pedro de Valdivia 16

San Diego 1998
Av. B. O'Higgins 2884

Serias consecuencias en la revancha Valenzuela-Guzmán

En la reunión que tuvo anoche el directorio de la Federación de Box de Chile, se trató especialmente el caso suscitado a raíz del match de revancha que sostuvieron el domingo pasado en Curicó, los pugilistas profesionales Arturo Guzmán y José Valenzuela, cuyo triunfo favoreció a éste último, que puso fuera de combate a aquél, al promediar el sexto round.

Los profesionales mencionados se enfrentaron en un combate que había sido suspendido por la dirigente máxima, ya que el médico de la Caja de Empleados Públicos, donde presta sus servicios el boxeador de Temuco, le negó el pase por encontrarse muy delicado de salud. Pese a que el pase médico fué negativo, Guzmán desobedeció el dictamen del facultativo y se trasladó al pueblo de Curicó, a fin de dar cumplimiento a un compromiso personal, con las consecuencias ya conocidas.

La dirigente del box nacional, en conocimiento de la determinación que adoptó Guzmán, al hacer caso omiso de la orden médica, telegrafió a los dos profesionales y al empresario de Curicó, impidiendo la realización de este match, a fin de evitar consecuencias que podrían en peligro la integridad física del pugilista enfermo. Sin embargo, el encuentro se llevó, por lo que la Federación determinó pasar a Comisión Disciplina a los púgiles nombrados, al empresario de Curicó y a los dos entrenadores, Jorge Asuí y Andrés García, quienes pondrán en conocimiento de la Comisión, todos los detalles relacionados con la contratación de estos profesionales.

"Chile jamás había jugado tan mal", dice nuestro enviado especial en el Sudamericano de Fútbol

"SOBRE UNA COSA HAGO CUESTION Y ES DE QUE SE PROCLAME QUE BOLIVIA MERECIO EL TRIUNFO", DECLARO EL ENTRENADOR DEL CONJUNTO DE CHILE

Hay quienes juzgan a Livingstone como el principal causante del contraste del seleccionado nacional

RIO DE JANEIRO, 7. — (Agence France Presse). — Rivadavia Correia Meyer, presidente de la Confederación Brasileña de Deportes, resolvió que cuando haya dos partidos por el Campeonato en las reuniones diurnas, el primer lance se iniciará a las 14,30, hora brasileña.

EL SABADO 30

RIO DE JANEIRO, 7. — (Agence France Presse). — Los partidos fijados para el día 1.o de Mayo, por el Campeonato Sudamericano, se jugarán el sábado 30, en razón de las festividades del Trabajo, lo que ya está resuelto, pero no se ha decidido aún si los encuentros se disputarán en la tarde o en la noche.

Los partidos que se anticiparán para el día 30 son: Sao Paulo: Perú con Chile, en el Estadio Pacaembú. Río de Janeiro: Ecuador con Colombia y Paraguay con Bolivia.

HABLA TIRADO

RIO DE JANEIRO, 7. — (Agence France Presse). — "Sobre una cosa hago cuestión, y es de que se proclame que Bolivia mereció el triunfo frente al equipo nuestro", dijo el entrenador del team chileno, Luis Tirado, entrevistado por el corresponsal de "O Globo", en Sao Paulo.

"El resultado final del encuentro —agregó Tirado— representó el desarrollo de las acciones, premiando al team que actuó mejor".

Aunque Tirado se excusó de justificar en detalle la derrota de su equipo, dijo luego: "Lo que sí puedo decir es que Chile no rindió lo que puede". "Contra Brasil espero la rehabilitación de mi cuadro". "No tengo la pretensión de esperar la victoria sobre el equipo favorito de este torneo, pero sí puedo decir que aseguro una considerable mejoría de nuestra parte".

COMENTARIOS

RIO DE JANEIRO 7, (A. F. P.) —El matutino "O Jornal", de esta capital, comentando el encuentro realizado anoche en el Estadio de Pacaembú, de Sao Paulo, entre los conjuntos de Chile y Bolivia, por el Campeonato Sudamericano de Fútbol, que terminó como es sabido, por la victoria de los jugadores del Altiplano, por la cuenta de 3 tantos contra dos, dice lo siguiente:

"En los primeros momentos del partido, tuvimos oportunidad de observar la inoperancia de los dos cuadros, principalmente de los dos alojos, los cuales no supieron comprender las jugadas de sus compañeros de retaguardia. En esta forma, los arqueros Livingstone y Arraya casi no tuvieron trabajo, tanto, que sólo pudieron lanzar el balón unas contadas veces".

"Entretanto, poco a poco se fueron afirmando los dos equipos dentro de la cancha, y la selección chilena fué la que mejor aprovechó ese momento, como era lo que esperaban aquéllos que ya conocían a las dos representaciones".

Más adelante, el diario hace notar que Chile posee un equipo de más categoría, y que sus jugadores exhibieron más entusiasmo, más armonía, más sentido del fútbol, y presentando rigurosamente la diagonal que actualmente practica la Asociación brasileña, mientras que los bolivianos, técnicamente inferiores, comenzaron a manifestarse por la gran velocidad de sus jugadores, y sobre todo, por el vigor y la violencia con que siempre disputaron el balón a sus adversarios".

"En el segundo período de la lucha, se vió una contienda sensacional. La representación boliviana, de la cual poco se esperaba, sorprendió de manera magnífica y espectacular, a pesar de que era considerada inferior a la chilena, y que en el primer tiempo, fué amplia y técnicamente inferior a su adversario".

Finalmente el periódico dedica varios párrafos a la actuación de los jugadores, comentando especialmente la de Livingstone, Arraya, Riera, Vorela, Salamanca, Bustamante, Urroz, Rojas y Gutiérrez.

RIO DE JANEIRO 7, (A. F. P.) —Todos los periódicos reconocen, aunque en breves comentarios, la superioridad del juego desarrollado tanto por los bolivianos contra los chilenos, como por los paraguayos contra los colombianos.

Cierto que no hay comparación entre los dos casos, puesto que la victoria del equipo del Altiplano fué sorpresiva, mientras que el triunfo de los guaraníes era esperado, y lo logró con toda facilidad desde el primer tiempo, en que el team paraguayo comenzó a demostrar su dominio sobre el conjunto de Colombia.

Benítez, que marcó los dos primeros goles, y Rivas que hizo el último, en verdad no encontraron adversarios de la misma categoría técnica, que pudieran oponerle una resistencia eficaz.

Por otra parte, el cuadro chileno que en el primer tiempo de su partido tuvo amplio dominio de cancha, reveló estar integrado por elementos mucho más experimentados que los colombianos, razón por la cual los "andinos", aún perdiendo la batalla, establecieron una diferencia muy significativa en el score, en tanto que el seleccionado bogotano no pudo marcar ni un sólo punto a su favor.

LIVINGSTONE, MUY MAL

SAO PAULO, 7 — (A. F. P.). — La "Gazeta Deportiva", en un artículo firmado por el cronista Thomas Mazzoni, en el cual comenta la actuación que correspondió anoche al arquero del seleccionado chileno, Sergio Livingstone, dice:

"Realmente, Livingstone puede ser responsabilizado por el segundo y tercer gol conquistado por los vencedores, y aún, no sería del todo errado si se dijera que en el primero también tuvo culpa. En el primero falló; en el segundo, dejó que la pelota pasara por debajo de las piernas, y en el tercero, después de defender, ofreció el balón, a manera de regalo al atacante rival..."

"Una sombra, una verdadera sombra del Livingstone de Santiago, he ahí cómo él se nos presentó".

El cronista concluye diciendo: "Pero como hay tantas fases en la vida de los jugadores, es de esperar que éste no haya sido más que un desastre pasajero, y que Livingstone vuelva a ser en los otros partidos, aquel soberbio y gran maestro que nosotros hemos bien conocido".

NADA MAS QUE BARRICK

RIO DE JANEIRO, (A. F. P.) - Hoy se anunció que el problema de los árbitros británicos para el campeonato sudamericano de fútbol, es asunto ya liquidado, pues no vendrán nuevos jueces de Inglaterra. Por lo tanto, el único "pito" británico que actuará en este certamen, continuará siendo Cyrill Barrick, quien ya arbitró el partido inaugural entre Brasil y Ecuador, y anoche, el de Chile con Bolivia.

LOS BRASILEÑOS

SAO PAULO, 6 — (A. F. P.) — Divididos en dos bandos, los seleccionados brasileños harán hoy un ejercicio de conjunto, para dar término a los preparativos del encuentro que sostendrán el próximo domingo con los bolivianos.

RIO DE JANEIRO, 7 — (A. F. P.) — El director técnico del equipo peruano, Fernández, dirigirá hoy el entrenamiento de los seleccionados en el Estadio de San Januario, preparándolos para su encuentro con Colombia.

Además de familiarizar a sus jugadores con la cancha, Fernández quiere estudiar en el terreno mismo los problemas que se le han creado con las lesiones sufridas por Drago y Mosquera, cuyas participaciones aún son inciertas.

OTROS JUICIOS

SAO PAULO, 7 — (UP)— La crítica deportiva juzga muy merecido el triunfo del Paraguay sobre Colombia por 3 goles a 0, goles conseguidos en el primer tiempo.

Estima esa misma crítica que los paraguayos hicieron su acostumbrado juego de pases largos, adelantados y por bajo, imprimiendo siempre velocidad a sus movimientos, mientras los colombianos, que apenas pudieron evitar una goleada, ofrecieron un juego mediocre y de tiros por alto, muchas veces sin dirección.

Tal vez debido al frío que hizo anoche en esta ciudad, la asistencia a los partidos entre Chile y Bolivia, y Paraguay contra Colombia, no asistió mucho público. Hubo alrededor de 35 mil personas. En días de grandes partidos, asisten hasta 70 mil almas.

Se recaudaron 319.202 cruzeiros.

En los círculos deportivos tanto de Sao Paulo como de Río de Janeiro se dijo a la United Press que la derrota del cuadro de Chile frente al de Bolivia produjo una decepción en los millares de partidarios del equipo chileno en el Brasil. Se esperaba su victoria; pero la suerte les fué adversa.

En la crítica deportiva se nota que la prensa ha tomado la defección de los chilenos como una derrota de un team local. Los jugadores de Chile eran los más buscados por los periodistas, fotógrafos, aficionados y los niños de la calle. Con todo, no se puede opacar ni disminuir la victoria de Bolivia; por el contrario, ella fué estupenda, porque se hicieron acreedores a la misma, por el empeño que pusieron en la lucha, sobre todo en el segundo tiempo.

DEL "O GLOBO"

RIO DE JANEIRO, 7. — (Agence France Presse). — El corresponsal de "O Globo" en Sao Paulo, ha dicho: "Es curioso que los chilenos "extrañaran el clima de Sao Paulo", que por su altitud y la situación geográfica es realmente mucho más frío y húmedo que el de Río de Janeiro".

Por este motivo los futbolistas andinos regresaron a Río, donde permanecerán concentrados en Copacabana, hasta el encuentro con Brasil.

TEMOR AL DEFICIT

RIO DE JANEIRO, 6. — (Agence France Presse). — Las dos reuniones ya realizadas por el Campeonato Sudamericano de Fútbol —las del día 3 y el 6— no señalan perspectivas animadoras para el balance final del certamen, el que, económicamente, ya empieza a significar preocupaciones a los dirigentes de la Confederación Brasileña de Deportes, puesto que hasta este momento la recaudación total destaca un producto de 896.211 cruzeiros.

Si no se produce una reacción de parte del público, en los próximos encuentros, la tesorería de la CBD tendrá que hacer frente a un pesado déficit.

DE FIESTA, LOS BOLIVIANOS

RIO DE JANEIRO, 7. — (Agence France Presse). — Los futbolistas bolivianos —comunica el corresponsal de "O Globo" en Sao Paulo—, como si fuesen profesionales, recibirán una gratificación especial por su magnífico triunfo sobre Chile. Pero, siendo amateurs, no podrán, sin embargo, recibir estímulos en dinero.

Considerando, sin embargo, que bien merecen un premio, la dirección del equipo les regalará un paseo a Santos, por vía aérea.

Juegan en hockey copa "La Nación"

Un homenaje al Director de Deportes, General don Osvaldo Puccio, ha preparado para el próximo domingo, en la cancha de la Plaza de la Libertad, el Club de Hockey sobre Patines "Enfield". Este homenaje se hará extensivo a LA NACION, el diario de los deportistas.

El programa es el siguiente: 10.30 horas: Palestino con Unión Española; 11.30 horas: presentación de los cuadros que actuarán en el torneo cuadrangular; 12 horas, Enfield con Colo Colo, primeros teams, en disputa de la copa LA NACION.

DEL EXTERIOR

BOX

NUEVA YORK, 7.— (A. F. P.). — El promotor de box Jimmy Murray, ofreció una garantía de 40.000 dólares al campeón peso welter "Sugar" Ray Róbinson, para que defienda el título ante el púgil Bernard Docusen, de Nueva Orleans.

Por otra parte, el diario "New York Post", anuncia que el vocero de la empresa Torneo de Campeones, George Kletz, propondría de un momento a otro a Róbinson, que defienda su título ante Kid Gavilán, el 21 de junio, en el mismo programa en que el match estelar estaría a cargo del campeón mundial de los medianos, Marcel Cerdan, y del "chanllenger" Tony Zale. A éstos últimos se les pagaría 90.000 dólares, y a los dos primeros, la misma suma, siendo 70.000 para Róbinson. Además, Kletz propondría a Róbinson un encuentro con el ganador del encuentro entre Cerdan y Zale, a verificarse en septiembre.

NUEVA YORK, 7 — (A. F. P.). — Esta noche se efectuó el combate a 10 rounds, entre los pugilistas Fusari y Guido, el cuál fué ganado por el primero de los nombrados, abriéndole la oportunidad de llegar a medirse con el campeón de los pesos welters.

Antes de efectuarse ése encuentro, Charlie Fusari, deberá salvar el último escollo, que es el match con Vince Foster, programado para el 13 de mayo, en el Mádison Square Garden. De todos modos, con la victoria por puntos lograda sobre Al Guido, Fusari, queda catalogado entre los más serios aspirantes al título welter.

AUTOMOVILISMO

ROMA, 7.— (A. F. P.).— El volante argentino, Juan Manuel Fangio, quién el domingo pasado ganó el Gran Premio de San Remo, se encuentra actualmente en Galliata, provincia de Novare, invitado por el corredor italiano Achille Varzi. El lunes se dirigirá a Francia.

Varias Noticias SOBRE DEPORTES

El directorio del Club "Deportivo Juventud de Viña del Mar", nos ha pedido comunicar a los clubes de fútbol de esta capital, que esta institución tiene interés de PACTAR PARTIDOS AMISTOSOS para los días de Semana Santa, especialmente para el sábado y domingo. Los clubes que se interesen por jugar con el Club viñamarino, pueden dirigirse a la casilla 366 o al teléfono 81003, señor Miguel Castro.

Especial interés existe entre los aficionados al fútbol en Talagante, por el partido de fútbol que sostendrán el domingo próximo en el Estadio Municipal de esa localidad, los conjuntos del MALTERIA Y OLIMPIA de esta capital. El equipo de casa se ha venido adiestrando con entusiasmo durante toda la semana, a fin de salvar con buen éxito este compromiso. El "Malteria" se presentará con el siguiente cuadro: Rojas; Rodríguez y Rojas; Carrasco (Cap.), Herrera y Pizarro; Lazo, Araya, Silva, Valdés y Díaz.

En el Estadio Municipal de Quinta Normal se efectuará el domingo un FESTIVAL DEPORTIVO que ha organizado el Deportivo "Francisco Hormazábal" del barrio Pila. En esta competencia tomarán parte ocho clubes de esa circunscripción, por cuyo motivo se espera que el torneo alcance el éxito que sus organizadores anhelan.

En la cancha del Club Propa se realizará esta tarde el MATCH DE DESEMPATE en disputa del premio "Jorge Smidt", entre los cuadros del Maestranza-Chile y Bodega Norte, elencos que alternan en la Asociación del Sindicato Industrial de Cristalerías de Chile. Ambos cuadros se han preparado lo mejor posible, a fin de definir la posesión de la Copa "Jorge Smidt". En esta ocasión, el "Maestranza Chile" formará con los siguientes jugadores: Navarro; Gaillard y Campos; Carls, Aedo y Troncoso; Vásquez, Calderón, Vargas, Ortega y Guerra.

UN INTERESANTE FESTIVAL DE BOX se efectuará esta noche en el local del Deportivo Famae, entre aficionados de esta institución y del Autobusero de San Bernardo. El programa a realizarse en esta competencia, es el siguiente: Sergio Naranjo con Luis Fernández; Luis Silva con Fernando Pérez; Atilio Tapia con Luis Rodríguez; Mario Vilches con Orlando Cuevas; Alejandro Lacosta con Enrique Vielma; Ernesto Villegas con Domingo Duarte; Héctor Reyes con Carlos Damen y Jorge Valdés con José Narváez.

LA SECCION BASQUETBOL del Green Cross, celebrará esta noche, a las 20 horas, una importante sesión, a fin de elegir la nueva directiva que regirá los destinos de la institución, durante el período de 1949. La tabla a tratarse es la siguiente: Cuenta del presidente; Formación de los equipos para 1949; Elección de directorio; Organización de un campeonato interno, y Contratación de entrenador.

Con gran entusiasmo prepara la rama de andinismo del Maestranza Central de San Bernardo, la TRADICIONAL EXCURSION de Semana Santa al paraje cordillerano llamado baños Morales, en Lo Valdés. La excursión se prolongará desde el Campeonato Base, hacia la quebrada de Panimávida, Baños Olina, Refugio del Volcán San José.

BASTANTE ENTUSIASMO ha provocado en las esferas pugilísticas amateur de la capital, la reunión boxeril que tendrá lugar mañana en el ring del Club México, en cuyo match básico se enfrentarán los pesos gallo, Carlos Uzabeaga Jr., campeón universitario y Manuel Papayani, el invicto y promisorio aficionado del México, que ha sostenido 39 combates. La directiva de esta institución, a fin de darle más seriedad e importancia al encuentro de fondo, ha pedido que este encuentro sea dirigido por el árbitro señor Salvador Valenzuela.

Las siguientes instituciones han pactado PARTIDOS AMISTOSOS para el domingo: Aliro González con Las Mercedes en cancha de La Florida. El Deportivo Luis XV con el Hospital San José en la cancha de este último con los tres equipos. El Julio Cabello con el Guillermo Ferrer, hoy, en la cancha N.o 1 del Palais Royal. El Sevilla con el Santa Laura, mañana, a las 9 horas, en la cancha de General Saavedra 900.

Un importante OFRECIMIENTO hace el Deportivo "Fluminense" para todos los clubes de la capital que no cuentan con cancha. Esta institución, en su interés de hacer deporte, ofrece su cancha para lo cual los interesados deben dirigirse a calle San Pablo 2852, de 19 a 21 horas.

ASAMBLEA DEL CIRCULO DE CRONISTAS DEPORTIVOS SE HARA PASADO MAÑANA

El próximo domingo, a las 12.30 horas, celebrará asamblea general el Círculo de Cronistas Deportivos de Chile, que preside don Alberto Arellano, en el local de la Quinta Asturias. Se conocerá en esta oportunidad la Memoria del año 1948, el Balance de este mismo período y se procederá a la designación del directorio. Las citaciones han sido repartidas únicamente a los socios activos, pero podrán asistir también todos los afiliados.

Pese a que Bolivia aparecía como un adversario débil, los chilenos tiritaban al entrar a la cancha

DECEPCION CAUSO A LOS PAULISTAS EL DESEMPEÑO DE S. LIVINGSTONE

RIO DE JANEIRO, 7 (Por cable).— Chile jamás había jugado tan mal como lo hizo anoche frente a Bolivia. Los jugadores ya presintieron la derrota horas antes del partido, debido al complejo de que Chile siempre tiene estrenos deficientes en esta clase de torneos y recordaron el partido con Uruguay realizado en Guayaquil. Pese a que Bolivia aparentemente aparecía como un rival débil, entraron tiritando a la cancha

En el primer tiempo hubo muchas deficiencias, pero en el segundo fué algo catastrófico. Todos los elementos sindican a Livingstone como el principal culpable del contraste, pues se debieron a fallas suyas los tres goles del cuadro ganador. Los dos últimos tantos fueron francamente infantiles. Los diarios paulistas están decepcionados de Livingstone.

Raúl Maffey, no tuvo otras palabras que: "Desastre, terrible desastre. No se qué pensar ni qué hacer". Para qué decir nada lo que le ocurre a Tirado. El entrenador está completamente desmoralizado e ignora por ahora las medidas a tomar en los próximos partidos. Me afirmó: "Está bueno que los aficionados se den cuenta que Livingstone es un mito; vive de recuerdos de notables jornadas y lo que es peor que nadie se atreve a sacarlo de las selecciones nacionales. El tercer gol se debió a que quiso hacer un "lujo" absurdo. Nada saco con colocar a Ibáñez contra Brasil, pues el resultado será el mismo. También fracasaron totalmente Alvarez, quien no tiene "clase" internacional, Muñoz y Rojas". Reconoció su error al no haber colocado a Negri y Busquets, reservándolos para el partido con Brasil, ya que estimó que el conjunto boliviano era poco contendor para arriesgar a mejores elementos.

Por su parte, Livingstone me declaró: "La cancha húmeda dejó resbalosa a la pelota, siendo difícil agarrarla. En el segundo gol Urroz desvió la trayectoria del balón y en el tercero se me resbaló, pegándome en el pecho, para caer providencialmente en poder de Gutiérrez. Reconozco que jugué muy mal".

Otros jugadores del equipo chileno se quejaron del juez Barrick, quien nunca cobró los fouls de la defensa boliviana.

Los integrantes de la delegación de Bolivia celebraron entusiastamente el triunfo. En su camarín entonaron la Canción Nacional, entre llantos de alegría por el gran triunfo. El entrenador Félix Debesa, que había pronosticado la victoria de su equipo, me declaró que la conquista se escribirá con letras de oro en la historia del deporte boliviano. "Estamos felices", terminó el señor Debesa.

La delegación chilena regresó hoy a Río, en dos aviones. Vuelve al Hotel Riviera. Con excepción de Prieto, que mejora paulatinamente, confiándose que podrá actuar ante Brasil; los demás están bien.

Conviene destacar, para sacar línea, que el conjunto boliviano es inferior a ecuatorianos y colombianos. Estos últimos perdieron anoche ante el excelente team paraguayo, debido en parte a fallas del arquero Sánchez.— (ALBERTO CALLIS, Enviado Especial de LA NACION).

Playa Copacabana es como un gimnasio de enorme extensión

De nuestro Enviado Especial

RIO DE JANEIRO 5.— (Por avión).— Las playas de Copacabana dan la sensación de verdaderos gimnasios o centros deportivos.

Estas playas tienen una extensión de más o menos seis mil metros. A su lado corre la avenida Atlántica, en la que se levantan los más lujosos hoteles de Río de Janeiro, como también imponentes residenciales de habitantes "cariocas".

A lo largo de estos seis mil metros se ve transitar exclusivamente personas en trajes de baño. El turista que llega por primera vez, con cuello y corbata, mira con curiosidad ese desfile de mujeres bañistas que inclusive viajan en esas condiciones en los trenes y ómnibus. Pero, a las pocas horas tendrá que darse cuenta que a quien observan es a él, precisamente por andar vestido.

Hay otra cosa curiosa: en cualquiera playa chilena, con que haya cinco o seis bañistas para que todos los veraneantes las devoren con la mirada, intenten de acercarse lo más posible a ellas. Pero aquí, sucede lo contrario: se cuentan diariamente por miles que pasan y pasan ante la indiferencia de los habitantes del sexo masculino. Esta rara sensación se ha operado en los mismos futbolistas chilenos. Frente al Hotel Riviera, en uno de los sectores más concurridos de las playas de Copacabana; sin embargo, miran con si tal cosa el ir y venir de graciosas muchachas que lucen su generalidad "mallas", que varias de nuestras pulcras playas o piscinas serían tachadas de provocativas.

Pero ¿cuál es la explicación de este estado de ánimo tan especial e inesperado? Es muy sencilla: son efectos del clima, nada más. El clima hace que los varones les dé lo mismo ver a mujer en traje de baño que con abrigo de pieles.

Y este efecto del clima es una preocupación a los atletes chilenos. La semana pasada después de diez días de régimen riguroso, se les dió permiso a los jugadores para que salieran y regresaran al hotel no más tarde de las 3 de la madrugada. Pues bien, a las 11 estaban todos durmiendo.

Uno de nuestros cracks me dijo ayer algo que es tal vez la tesis del tema que estamos tratando:

—"Fíjese que aquí me pasa algo curioso".

—¿Qué cosa?

—"Que desde hace algunas noches a legual que cuando hace cinco años, he vuelto a soñar con angelitos...".

Volvamos al principio. Las playas de Copacabana se asemejan a los gimnasios y centros deportivos. Cuentan con espaciosísimas canchas de fútbol, entre otras; canchas de volleyball, varas y trapecios para ejercicios gimnásticos. También se practica con gran entusiasmo el "Peteco", que es un juego de juego aborigen muy parecido al badminton. Los días domingos se concertan competencias de lámpagos de las distintas actividades entre sectores, permitiéndose al atardecer a los peatones. Nadie en Copacabana va a tender, hacer vida social o devorarse un libro. Todos van a tomar contacto con las aguas del Atlántico, se entregan a la práctica de cualquier deporte.

Me llamó la atención el hecho que los bañistas no salieran afuera en el mar. Nadie entra a nadar. No se alejan más de seis o siete metros de la orilla, rompen las olas. Y si nadan, lo hacen en sentido horizontal a la playa.

—"¿A qué se debe ésto?" pregunté a un brasileño.

—"¡Ah! No tiene importancia. Es una precaución. Un poco más afuera merodean los tiburones...".

—"Mu... mu... chas gracias por el dato".

(A. CALLIS, Enviado Especial).

CITACIONES

MANUEL GONZALEZ.— Cuenta general para hoy, a las 20 horas, en primera citación, y a las 21.30 horas en segunda, para tratar la tabla siguiente: Memoria y balance; elección de directorio y asuntos varios.

MANUEL ACEVEDO.— Los jugadores de 1.o y 2.o equipo, a su secretaría de Martínez de Rozas 2654, a las 13 horas de mañana.

DEPORTIVO APOLO.— Para el domingo, a los jugadores de primer y segundo equipos de Carrera 32 de la Gran Avenida.

EL CONJUNTO MUSICAL DEL MOMENTO
QUINTETTO ALLEGRO

EN EL SHOW
LIGIA MORAN y
TATO CIFUENTES

Y LAS ORQUESTAS DE
MIKE FLORENZ
Y
HNOS. CARBONE

HOSTERIA La Nave
RONDIZZONI 2106 - FONO 94625
PROPIETARIO: FERNANDITO

36 coches de fuerza libre inscritos en la carrera Santiago-Concepción

A las 9 horas, en Nos, se dará la partida

Treinta y seis volantes inscritos en la prueba de fuerza libre y 16 en la de coches carrozados, correrán en la gran prueba que, organizada por la Asociación de Volantes de Chile y el Automóvil Club, se verificará el domingo próximo, entre Santiago y Concepción, en una distancia de 504 kilómetros.

Como se sabe, la carrera está dividida en dos categorías, una de fuerza libre, cuya partida será dada a las 9 horas, y la otra es para coches carrozados que correrán después de largarse el grupo de inscritos. Habrá, además, una prueba para motocicletas, Nos-Talca, en la cual se han inscrito 29 competidores

LOS INSCRITOS EN FUERZA LIBRE

El orden de partida de los competidores en fuerza libre, será la siguiente:

1) Teobaldo Díaz; 2) Lorenzo Varoli; 3) Jorge Verdugo; 4) Camilo Vergara; 5) Rafael Peralta; 6) Miguel Nacrur; 7) Oscar Cremmer; 8) Enrique Blomeier; 9) Luis Fernández; 10) Alberto Fouilloux; 11) Pedro Larrauchea; 12) Francisco Cremmer; 13) Eduardo Della Magiora; 14) Mario Martínez; 15) Oscar Andrade; 16) Juan Rojas; 17) Heriberto Ansaloni; 18) Hernán Sosa; 19) Juan Royo; 20) Andrés Terrazas; 21) Bartolomé Ortiz; 22) Matías Lyon; 23) Orlando Medina; 24) Carlos Neumayer; 25) Julio Sánchez; 26) Ismael González; 27) Francisco Lyon; 28) Enrique Goic; 29) Luis Pizarro; 30) Enrique Froimovich; 31) Rosendo Hernández; 32) Washington Williamson; 33) Raúl García; 34) Alejandro Nieto; 35) Tito Fernández; 36) Francisco Lasalvia.

Estos tres últimos son presuntivos y existe la certidumbre que también se agreguen en el día de hoy algunos pilotos porteños.

De esta nómina, 11 de ellos son provincianos, los restantes de Santiago, y también figura el piloto mendocino Rosendo Hernández, que telefónicamente ratificó su inscripción y anunció que en la tarde de hoy o mañana a primera hora estará en Santiago, a fin de alternar fraternalmente con los chilenos.

COCHES CARROZADOS

El orden de partida de estos coches es el siguiente:

41) Gerardo Torres; 42) Héctor Latapiat; 43) Fernando Ruiz; 44) Mario Hurtado; 45) "Pipo"; 46) Juan Fernández; 47) Pedro Moya; 48) Juan Denis Lay; 49) José Bonefoy; 50) Domingo Díaz; 51) Enrique Pedrini; 52) Rosamel Avila; 53) "Novalo"; 54) Víctor Brito; 55) Mario Díaz; 56) Jaime Font.

CARRERAS DE MOTOS

En la prueba de Motos, Santiago-Talca, se han inscrito los siguientes competidores:

1.—Jorge Fernández; 2.—Edgar Rothgaenger; 3.—Roberto Fuenzalida; 4.—Marcial Prado; 5.—Cosme Neglia; 6.—Alfredo Juillet; 7.—Pedro Morales; 8.—Harold Bain; 9.—Luis E. Valdés; 10.—Isaac Urra; 11.—Armando Riquelme; 12.—Ricardo Ortiz; 13.—Rafael Doblesier; 14.—Justino Roca; 15.—Daniel Huerta; 16.—Luis Reyes; 17.—Albino Trotter; 18.—"El Mago"; 19.—Emmanuel Cugniet; 20.—"El Manguera"; 21.—Aníbal Araya; 22.—Alejandro Fernández; 23.—Criterio Valdés; 24.—Carlos Jiménez; 25.—Francisco Pereira; 26.—Octavio Gonzáles; 27.—Alejo Vani; 28.—Alejandro Vache; 29.—Luis Valdenegro.

Ismael González, también participará en la carrera Santiago-Concepción. Aquí lo vemos en el coche en que corrió en el Circuito de Plumerillo en Mendoza. Anteanoche, la Asociación de Volantes, que preside el señor Salomón Kripper, ofreció un cocktail en honor del señor González, al cual asistieron alrededor de 50 personas, entre las cuales se encontraba el padre del señor González. En cariñosas frases hizo uso de la palabra el señor Kripper, y contestó el festejado agradeciendo el homenaje de que era objeto.

ALBERTO ROUILLOUX, preparando su coche para la prueba Santiago-Concepción.

Entre Nos y Talca se registrará la más alta velocidad

El tramo donde los pilotos registrarán las más altas velocidades, será entre Nos y Talca, ya que el camino está pavimentado casi en su totalidad y ofrece una recta de dilatados kilómetros, muy propicia para exigir a los coches un alto rendimiento. La primera aspereza de camino se registra en la Cuesta de Angostura y hay, además cuatro tramos de tierra, un tanto irregulares, siendo el último en la entrada misma de Talca. La meta a la llegada de Talca se fijaría en las afueras de la ciudad en un sitio conocido como Providencia, en tanto que la largada hacia el sur se ordenaría desde donde se encuentra la fábrica de conservas.

En suma, el camino no ofrece dificultades, salvo en el tramo entre San Carlos y Chillán, que es más áspero.

No serán suprimidas las bocinas a viento

"No serán suprimidas las bocinas a viento", nos expresó ayer don Manuel Soza, gerente del Automóvil Club de Chile. El Departamento del Tránsito de la Municipalidad de Santiago, nos agregó, tratará de uniformar los sonidos de las bocinas, a fin de evitar dificultades en el tránsito.

Esta medida significa la posibilidad de desarrollo de las industrias chilenas relacionadas con esta materia. El señor Soza, según nos manifestó, obtuvo estas noticias durante la visita que el General Reeves hizo a la fábrica de Bocinas de Aire, de los señores Rojas e Hijos y Cía. Ltda.

Alberto Cabrera
AUTOMOVILES
CAMIONES
NUEVOS USADOS
FONO 47573
Av. PROVIDENCIA 1094

Ayude Usted a Combatir el Ahogo y la Sofocacion del Asma

He aquí una buena noticia para Usted o para alguno de sus amigos que padezcan de Asma. Las víctimas del Asma se sofocan queriendo respirar y con frecuencia se quedan sin dormir en cama. Cuando se logra eliminar las mucosidades del aparato respiratorio, pueden respirar libremente y dormir bien. Y ahora, gracias a una medicina llamada Menaco, muchas víctimas del Asma están descubriendo que es fácil ayudar a que desaparezcan. Menaco hace su efecto directamente sobre las mucosidades del aparato respiratorio, adelgazándolas y haciendo que puedan fluir de tal manera que puedan ser fácilmente eliminadas y las personas entonces pueden gozar de mayor libertad al respirar. Menaco es fácil de tomarse. Viene en pastillas que no tienen sabor y está siendo importado a Chile por la mayoría de las boticas. Por tanto aprovéchese usted de esta buena noticia y compre Menaco hoy mismo en su farmacia favorita, para que vea personalmente la rapidez con que Menaco ayuda a combatir el ahogo y la sofocación del Asma. Pídalo hoy mismo en su farmacia.

Menaco

Una Pastilla contiene Ext. Lobelia, Yodura de Potasio, M.R.

D. ALEGRIA J.
CAMIONES Y AUTOMOVILES
GRANDES FACILIDADES — CONSIGNACION — ANTICIPAMOS DINERO
AVDA. BERNARDO O'HIGGINS 2518
TELEFONO 93367 — SANTIAGO
VAMOS A PROVINCIAS

PANALES
PARA
RADIADORES Y BATERIAS
IMPORTADAS PARA TODA CLASE DE AUTOMOVILES Y CAMIONES
RECIBIO:
"INCAR"
SUCESORES DE
KULENKAMPFF KNOOP y CIA.
AGUSTINAS 1220 (SUBTERRANEO) FONO 53126-7-8 CAS. 8027

WINTER y CIA. LTDA.
ALARGAMIENTO Y REFORZAMIENTO DE CHASSIS
RESORTES Y EJES PARA AUTOMOVILES Y CAMIONES
ATENCION ESPECIAL DE MOTORES DIESEL
FABRICACION DE REPUESTOS EN GENERAL
GARCIA REYES 37
SANTIAGO — TELEFONO 91115

"LA METROPOLITANA"

COMPAÑIA DE SEGUROS GENERALES, S. A.
Mac - Iver 142 — 6.o Piso

CIERRE DE REGISTRO

Se pone en conocimiento de los señores Accionistas que, de conformidad al artículo 6.o de los Estatutos, el Registro de Accionistas permanecerá cerrado desde el 11 al 18 del presente mes, ambas fechas inclusive.

SANTIAGO, 8 de abril de 1949.

FANOR VELASCO
Gerente General

ASOCIACION DE CONSTRUCTORES DE PAVIMENTOS

Por acuerdo del Directorio, citase a Junta General Extraordinaria para el 19 de abril de 1949, a las 18 horas, en Bandera 75, oficina 240, con el objeto de pronunciarse sobre la renuncia del Directorio, y elegir nuevo.

No reuniéndose el quórum a la hora indicada, citase desde luego para las 19.30 horas del mismo día, en el local mencionado, realizándose en tal caso la Junta con los que concurran.

Santiago, 7 de abril de 1949.

WALTER R. BRUCE S.,
Presidente.

JAHUEL
BOTELLAS VACIAS LITRERAS, COMPRAMOS CUALQUIER CANTIDAD
TELEFONO: 67653

LA BOCINA CHILENA DE LOS CAMPEONES
SONO CLAXO
ROJAS e HIJO y CIA. LTDA.
LA BOCINA QUE SE FABRICA DE ACUERDO CON LOS REGLAMENTOS DE LA DIRECCION GENERAL DEL TRANSITO DE SANTIAGO
PIDALA EN LAS MEJORES CASAS DEL RAMO
SONO CLAXO, la bocina garantizada por sus fabricantes
ROJAS E HIJO Y CIA. LTDA.
BAQUEDANO 822 — TELEFONO 87718

CONFIABLE CHAMPION
BUJIA PREDILECTA DEL MUNDO
SERVICIO HART
Beretta y Oviedo Ltda.
BATERIAS HART
REPUESTOS FORD Y CHEVROLET
BUJIAS CHAMPION
AV. B. O'HIGGINS 2162 - TELEFONO 82200
DESPACHAMOS PEDIDOS DE REEMBOLSO EN EL MISMO DIA

FERROCARRILES DEL ESTADO

PROPUESTAS PUBLICAS EDIFICIOS

13 ABRIL 1949

Se abrirán en la Oficina del suscrito:

I) 16.00 horas: Renovación Cubierta Nave D. Galpón de Coches SAN EUGENIO.

II) 16.30 horas: "Ampliación Taller Galvanoplastía. SAN EUGENIO".

III) 17.00 horas: "Ampliación Talleres Automotores. Maestranza SAN EUGENIO".

Bases pueden consultarse en la Secretaría Sección Arquitectura, Estación Mapocho, 6.o piso, todos los días de 15.00 a 17.30 horas, menos los sábados que podrá hacerse de 10.30 a 11.30 horas.

Antecedentes para estas Propuestas sólo se entregarán hasta tres días antes de la fecha fijada para la apertura.

EL JEFE DEPARTAMENTO VIA Y OBRAS
ESTACION MAPOCHO

VALDIVIA y ARACENA LIMITADA
REPUESTOS FORD
BUJIAS CHAMPION
BATERIAS HART
Y ACCESORIOS EN GENERAL
SAN PABLO 2536
TELEFONO 67771 - SANTIAGO

Cien mil personas podrá atender el Club Hípico con nuevo sistema

Implantará el más moderno sistema de venta de apuestas

Examen clínico de caballos inaugura el el domingo

LA NACION adelantó en su edición de ayer, en forma exclusiva, que el Club Hípico modernizará totalmente el sistema de atención al público en las apuestas mutuas, en forma tal que su capacidad será prácticamente aumentada a cinco veces la que ahora tiene, datos todos que nos fueron proporcionados por el dinámico y ejecutivo Gerente de la Institución, Sr. Oscar Correa Correa.

El Directorio del Club Hípico de Santiago se ha venido preocupando desde hace tiempo a esta parte, nos dijo nuestro entrevistado, de diversos asuntos que dicen relación no sólo con el mejoramiento de sus servicios al público, sino que ha abordado también otros, como los aumentos de premios, dados ya a conocer por la prensa, la implantación del examen clínico y registro del peso físico de los caballos que intervengan en sus canchas, y dar el merecido impulso que corresponde a las pruebas de obstáculos, los que tan del agrado son de los aficionados a las carreras.

Don Oscar Correa Correa, gerente del Club Hípico de Santiago.

EL EXAMEN CLINICO

—El próximo domingo, a las 13 horas, nos dijo el señor Correa, será inaugurado oficialmente el examen clínico de los caballos que correrán en adelante en el Club Hípico. Extracción de sangre, registro de la temperatura, y todos los datos técnicos tendientes no sólo a controlar estrictamente cualquier dopping, sino que constituyan también una garantía para los apostadores mismos.

LAS PRUEBAS DE OBSTACULOS

—Uds. ya dieron a conocer que habrá valiosos premios en las pruebas de obstáculos que, dentro de poco, llegarán a ser "obligadas" en los programas. Apunto este término, nos dice el señor Correa, porque el público las reclama por su novedad e interés, y porque ellas contribuyen en forma poderosa a formar el buen caballo de Ejército. Recuerden solamente que de aquí salió el famoso "Huaso", que estableció el record mundial de salto alto con 2.47 de altura.

El Directorio del Club Hípico designó una comisión integrada pos los Sres. Carlos Poudensan y Hernán Braun, para abocarse al estudio de todos los detalles de los programas de saltos. Desde luego, se arreglará la cancha, se alargará mediante un cazado paralelo a la cancha de Polo, y se colocarán más vallas.

Creo que los premios de que estarán dotadas estas pruebas —contándose ya con uno de 100 mil pesos al vencedor—, despertarán el entusiasmo de los propietarios y pronto tendremos una pléyade de buenos saltarines, a los cuales se les asegura programa desde luego.

EL NUEVO SISTEMA DE APUESTAS

—Como ya les he expresado —continúa el Sr. Gerente— el Directorio había venido estudiando desde hace tiempo este asunto, y oportunamente lo resolvió favorablemente, obedeciendo mi último viaje a Buenos Aires al deseo de la Directiva de estudiar pormenores de detalles que permitieran perfeccionar el sistema en proyecto.

Los arquitectos señores Schmidt y Matthiesen, tendrán listos, en algunos días más, los anteproyectos para las nuevas construcciones, mediante las cuales el Club Hípico quedará en situación de poder atender, con toda comodidad, a cien mil personas en un día de carreras.

—¿Cuál será, en esencia, el nuevo sistema, le interrogamos?

—Prácticamente, nos responde nuestro entrevistado, el nuevo sistema consiste en la SIMPLIFICACION de los métodos que en la actualidad resulten engorrosos o hagan perder tiempo. Así por ejemplo, los vendedores atenderán al público por una ventanilla semejante a una ventanilla de banco en donde tendrán los boletos de los diversos caballos, que serán vendidos por número. Se distribuirán las Cajas de manera que el público encuentre, en cada sección del recinto, todos los caballos que desee jugar. No tendrá necesidad —el vendedor— de estarse volviendo para cortar el boleto que le soliciten, sino que lo tendrá a su vista, aprovechando así el tiempo tanto el vendedor como la persona que desee jugar. Un cálculo prudente, sin optimismo, me permite adelantar que habrá una disponibilidad mayor de tiempo por lo menos de diez a quince minutos entre una carera y otra.

LOS NUEVOS BOLETOS

—¿Implantarán un nuevo tipo de boleto?

—Se ha estudiado un tipo de boleto que sea cómodo para el apostador a la vez que práctico para la institución.

Ustedes saben que con el sistema actual de imprimir el nombre del caballo en los boletos, cuando se producen retiros, todos esos boletos se pierden, lo que significa un desembolso perdido para la institución.

El nuevo boleto contendrá el número del caballo y el número de la carrera que le corresponde, aparte de otras marcas especiales que permitirán el control interno.

Con el sistema de boletos por número de caballo y número de carrera se tendrá siempre a mano un stock en bodega de todo lo que se necesite, y en caso de que en una caja se agoten los boletos por excesiva demanda, oportunamente se llevarán los repuestos a las Cajas que lo soliciten.

Tengo mucha confianza, nos dice el señor Correa, en que la resolución del Directorio, en el sentido de ir a una completa modernización en el sistema de atención al público habrá de tener pleno éxito, y que será debidamente apreciado por los miles de aficionados que domingo a domingo concurren a las carreras.

LA ESCUELA DE MARISCALES

Para terminar, puedo darles otra novedad: "Está abierta la matrícula para la Escuela de Mariscales, y pronto comenzará a funcionar", nos dice el señor Gerente, y nos agrega, "para evidenciar con ello el interés que el Club Hípico le está prestando a todo cuanto pueda ser provechoso para el progreso de nuestro turf".

Nuevo tipo de boleto de apuestas mutuas que será implantado para comodidad del público por el Club Hípico de Santiago. La parte de la izquierda, en donde va la indicación de la carrera y el número del caballo, es la que interesa al público. La parte de la derecha lleva la impresión de la serie y número de control, para la fiscalización interna.— (Nota.— Estos son los boletos que en la actualidad emplea el Jockey Club de Buenos Aires)

EXPECTACION FRENTE A REAPARICION DEL CRACK BROMAZO, EN EL "G. AGUIAR"

Caballos de tres años y más se medirán en la distancia de una milla en la Carrera Especial Premio "Guillermo Aguiar", donde el top weight ha sido fijado en 63 kilos, y la recompensa es de $ 70.000.— para el ganador.

Encabeza la lista Bromazo, que, por supuesto, cuenta con los 63 kilos que reglamentariamente le ha entregado el handicaper y la reaparición del buen hijo de Requiebro, considerado entre los bravos de la pista, provoca expectación.

Le sigue Disparatero que tiene como su mejor antecedente el haber batido a Mister Morgan, Camioneta y Colpayo a mediados de marzo en esta pista cargando 54 kilos y en la distancia de una milla igualmente.

Tenemos en seguida a Colpayo, que se encuentra en buen estado de preparación y que en esa misma carrera se clasificó cuarto. Interferencia, por su parte, va en una distancia en la cual hay la impresión que corre admirablemente, y como la importada hija de Médicis mantiene las formas que le valieron victorias en Viña del Mar, no debe ser descuidada en ningún análisis. Mister Morgan tiene como buen antecedente su carrera ante Disparatero, en la cual sucumbió estrechamente habiendo tenido tropiezos en su desempeño de las últimas distancias, por su parte Pegajoso, a sólo 51 kilos, es elemento que hay que tener en cuenta, pues corre bien en esta pista y dentro del grupo es enemigo de mucho cuidado.

Baja a la milla, después de su mala actuación en el Premio "Presidente de la República", el caballo Reynaud, que lleva su mejor allado en el peso y su peor enemigo en los cambios de distancia. Ludovico, que lo sigue, ostenta un estado que le permite actuar insolentemente con calificados elementos de la pista y su reciente ganancia hace sólo seis días, sobre Río Rita, Arabian King y Old Angus, le significa ser tenido en cuenta donde hasta hace un tiempo atrás su anotación habría sido mirada como detalle de optimismo.

Star Shell es un elemento que estas distancias las corre maravillosamente, es luchador y cuenta con clase para poner en apuros al más pintado; viene de un descanso y si su training es completo, y corre como debe hacerse, brindará indudable emoción a la carrera. Tenemos, por último, a Tascadero que no ha convencido en sus últimas performances y que merced a la oblea que le ha correspondido puede dar una sorpresa puesto que en conjuntos parecidos ha actuado satisfactoriamente en otras ocasiones.

Diremos, para resumir, que los diez competidores anotados brindan a la competencia excepcional interés.

EL PREMIO "CURICO" SE PRESENTA DE MUY DIFICIL ACIERTO

Handicap para yeguas de tres años y más, sobre un recorrido de 1.500 metros, y con una recompensa de $ 50.000.— a la vencedora, son las bases de la carrera especial, premio CURICO que es la competencia principal del programa del Hipódromo Chile.

Doce kilos median entre las anotadas, cuyas chances pasamos a anclizar.

BELAOURA 58, (J. Orellana).— Bastante corredora es la tordilla, pero, por lo general, le toca actuar bajo verdaderos montañas de peso, lo que constituye serio obstáculos en sus pretensiones de triunfo. Dispensándole 11 kilos, escoltó a El Cairo, que el domingo ganó a Pifia a pesos iguales con él.

OTWAY 54, (R. Madariaga).— La ganadora de la "Polla de Potrancas" volvió a ser la buena yegua de antes tan pronto la volvieron a los tiros de su especialidad. Por los pelos de la nariz ganó a Holiday y Filón en el clásico "La Palma", sobre 1.200 metros, pero creemos que ahora va en un tiro que le acomoda mucho mejor a sus medios. Está sobresaliente.

YALTA 54, (J. E. Cruz).— Está buena, pero de mala suerte pues ha estado llegando segunda cerca. El 19 de marzo escoltó a Tornagaleones en el premio "Caloris" dándole tres kilos al vencedor. Pusieron 1.5 para los 1.100 metros, tiempo muy recomendable.

CAMIONETA 53, (G. Sepúlveda). —Fracasó en la carrera que Frito le ganó a Dumbo y Kedette, pero en el Club Hípico no corre lo que corre aquí. Muy buena arenera es la hija de Cambronne, y va en la distancia que más le conviene.

PIFIA 51, (J. Sánchez).— Escoltó a El Cairo, y antes había sido segunda de Recelo, en 1.500 metros. La "gorda" está de mala suerte, pero o 51 kilos no puede ir mejor en esta oportunidad.

DAMIANI 49, (R. Cornejo).—Es muy agradecida a los kilos la pequeña, pero estos son elementos muy distinguidos para ella. Pagaría muy buen dividendo si lograra salir airosa.

MAYONESA 48, (A. Marchessini).— Fué quinta en el premio "Concepción", ganado por Penacho a Zapotazo, Dinamarquero y Soberanía. Es voladora a estos pesos la hija de Sahib, y debe encontrarse entre los primeros a la llegada.

RIO RITA 48, (J. González).— En esta cancha salió de perdedores defendiendo nuestro pronóstico y como viene de escoltar a Ludovico en una milla, dispensándole cuatro kilos a su vencedor, a sólo 48 kilos, la hija de Brick resulta carta muy difícil de superar.

TARIMA 46, (A. Silva).— Es corredora a las derechas la mulata, y ha sido especialmente preparada para esta carrera. Bastante ligera, puede venir entre las primeras desde que larguen. Ha ganado a buenos en primera serie.

En cuanto a las posibles favoritas del público, creemos que por orden de lista las más cotizadas serán Otway, Yalta, Río Rita y Tarima.

La prueba es muy abierta y la elección es cuestión de gusto.

En las series handicap la elección es difícil

El programa que se presenta lleno de atractivos para el apostador se completa con cinco series handicap sobre la distancia de 1.100 metros.

Vamos a destacar algunas de las chances de cada carrera, haciéndola por orden de programa.

PRIMERA CARRERA.— 5.a SERIE

CATANCO 54, O. Valenzuela. — Estrechamente venció en esta pista a Pura Pinta y más atrás llegaron Nazavio y Dynamo.

MARY TODD 54, H. Vergara.— Tiene ciertas recomendables condiciones de velocidad que en esta distancia hay que tenerle en cuenta.

DYNAMO 53, G. Montes.— Hemos dicho más arriba que completó el marcador en la carrera ganada por Catango y al final, volaba.

TRIDENTINA 53, C. Pérez.— Su estado es bueno, pero no le ha tocado correr con suerte. Quinta en la ganada por Soprano y Sibylline ganando mucho terreno al final.

LA ESTRELLA 47, C. Farmer. — Algo enredada anduvo corriendo los finales en la carrera que ganó Catango y esta vez con más suerte debe estar en el marcador.

BEST OF ALL 45, A. Marchessini.— Tiene trabajos recientes como para tomarla en cuenta en esta apreciación.

CUARTA CARRERA.— 1.a SERIE

RAPAZUELA 54, J. E. Cruz.— Está buena, pero con algo de mala suerte. Su última carrera es un cuarto lugar en esta pista en 1.200 metros donde Frito ganó a Dumbo y Kedette.

FRANKLYN 52, L. Pérez.— Tercero de Yalta y Tornagaleones en esta pista hace quince días en esta misma distancia. Se vió bastante bueno y distancia. Posteriormente fuera de la luchador.

Pueblo en el Chile, en la Carrera Especial ganada por Penacho a Zapatazo en el Chile.

KEDETTE 49, J. Rivera.— Es pelligrosa su atropellada de última hora. Como la distancia es corta deberán traerla cerca, y puede porque su estado es magnífico.

PUNJAB 48, A. Vásquez.— A estos pesos le gusta lucirse y con esta compañía lo ha hecho en más de una oportunidad.

CENTRO FORWARD 46, L. Jara.— Sexto en la de Frito-Dumbo donde corrió entre los de avanzada gran parte de la carrera.

SEPTIMA CARRERA.— 2.a SERIE

MACACITO 55, J. Sánchez. — En esta compañía y a este peso debería pelear la recompensa, pero generalmente las platas están perdidas en las cintas con el carácter que se gasta.

LUTECITA 54, F. Flores.— La última vez que corrió lo hizo en 1.000 metros y se lució batiendo a Ric Rac Patriarca y Brimfull. Su estado sigue siendo sobresaliente y en el lote no puede ir mejor.

SAND TRICK 54, J. Contreras. — Decían que estaba muy corrido y les dió un mentís hace quince días venciendo en 1.200 metros a Salitre Campero y Orense.

ANADIR 52, L. Espinoza.— Nos parece que en este lote y al peso que le han asignado debe ser uno de los que se meta en la tabla.

QUIRQUINCHA 50, A. Marchesini — Otra que acaba de ganar. Pué en esta pista y derrotó a Ric Rac, Patriarca y Calmante demostrando inmejorable estado.

RIC RAC 49, J. E. Cruz.— Al hablar de otros, hemos dicho que ha llegado en tabla. Está bueno pero con algo de Jetta el potro del Barcelona.

OCTAVA CARRERA.— 4.a SERIE

CHANCELLOR 60, R. Cruzat.— A pesar de los kilos, en esta compañía resulta carta de primer orden. Hay que recordar que con mejores se ha medido siempre.

FARANGUITA 55, L. Pérez.— Nada hizo en la ganada por Sand Trick a Salitre, pero advertimos que tuvo algunos inconvenientes durante la carrera.

FONDA 47, J. Espinoza.— Está buena y no cuesta recordar que hace poco en esta misma cancha se lució ganando una carrerita.

SENEGALITA 54, J. Ortiz. — Hay quienes afirman que uno de estos días no le verán el polvo. No cuesta mucho creerlo porque medios tiene para salir avanti.

LOCUAZ 50, A. Vásquez. — Muy bien ganó el día que dió cuenta de Siempre y Tridentina. Poco antes había ganado otra carrera. Mantiene sus buenas formas.

SIBYLLINE 50, A. Marchessini. — Escoltó hace poco en esta cancha a Soprano y ayudó a Ric Rac, Patriarca y Fonda en 1.200 metros. Se movió ganando fácil y casi dando. Dicen que algo está hinchada.

NOVENA CARRERA.— 1.a SERIE

BIARRITZ 56, O. Castillo.— Decíamos que en esta carrera ganada por Tridentina y segundo a cabeza y media final.

CALMANTE 56, J. Contreras.— Llegó en la carrera ganada hace días en el pasto por Quetzal a Ric Rac y Patriarca. Se ve en forma.

POET 54, M. Quezada.— Se en el Chile la pasada vez, do con elegancia a Tridentina y Quetzal. Es algo inútil pero medios no le faltan y es insuperable.

RUFINO 52, J. Olivares.— Hemos colocado en un lote y es que obliga a tomarle poseer quier apreciación.

SALITRE 52, R. Cruzat.— Sand Trick hace quince días estado es bueno y aquí puede tarse. Baja un kilo.

PANCHITO 51, J. Sánchez.— hemos dicho, poco más arriba, nó en esta pista y la repetimos.

AGALUZ Y FALLEN STAR, FAVORITOS EN LAS CARRERAS PARA "DOS AÑOS"

TERCERA CARRERA.— 1.200 metros.— Condicional.

AGALUZ 55, (M. Araneda). — El hijo de Aprietito y Andalousie va a ser bueno de veras, y por su tercer lugar detrás de Agüacero Seguro y Faller Star, debe ser el favorito.

BARITONO 55, (R. Madariaga).— Antecedentes de animal ligero tiene el hijo de Bar el Chazal. Discretamente corrió en esa misma prueba y puede dar el Do de Pecho en esta oportunidad.

EL ZORRITO 55, (L. Pérez). — Cuenta con muchos partidarios, pues los hijos de Marot, están pintando muy bien. Ojo con él.

GARDEN 55, (Juan González).— Empató con Agaluz, el tercer lugar en la ya tantas veces mencionada carrera de Agüacero. No tiene por dónde salir malo el hijo de Gardenia.

PIE PELADO 55, (J. E. Bravo).— Con muchas campanillas debutó en el Club Hípico y se nos asegura que está en muy buen estado. Debe vender cara su derrota aquí.

TRAPERO 55, (P. Flores).— Parece que Latigazo está empezando a corresponder a sus buenos antecedentes y campaña. Por lo menos los potrillos de esta hornada comienzan a pintar muy bien.

CUARTA CARRERA. — 1.200 metros.— Condicional.

FALLEN STAR 55, (M. Quezada).— No estaba en la mejor de sus posturas el día que debutó y su actuación fué muy buena, ya que escoltó a Agüacero Seguro, potrillo muy corredor. Ahora será favorito.

FUROR 55, (P. Flores). — Fué segundo de Caturro, hace una semana en el Club Hípico, y, por antecedentes, debe ser buen corredor en la arena. ¿Saldrá otro Fulgor de aquí, amigo Diego?...

KAMARURU 55, (J. Olivares).— Fué tercero de Romeral y Reposado el día 27, actuación que le dá chance a terciar con los primeros en los metros finales.

REPOSADO 55, (J. Orellana).— Otro que tiene bastante chance, pues su segundo puesto detrás de Romeral es discreto, y ha progresado desde entonces.

WIPP 55, (L. Pérez).— Es la línea estricta de la carrera por su tercer lugar de Cloudy y Montaráz, precediendo a elementos ganadores. Reaparece tras breve descanso y necesita jinete muy enérgico el negro.

QUE MAS DA OSTENTA UN GRAN ESTADO

De mediofondo, 1.900 metros, con un peso de 52 kilos, y un recargo de un kilo por cada 15 mil pesos o fracción mayor de $ 7.500, y un premio de $ 40.000, es la carrera que se disputa en quinto término de la cartilla y previa a la competencia especial.

Un breve análisis nos hace considerar entre los merecedores a los siguientes anotados:

CONRADITO 62, E. Quiroga. —Es buena su reciente carrera escoltando a Chimbador en esta cancha. Si los kilos no lo aplastan estará entre los mejores al final.

ARNEDANO 60, G. Martínez. —No fué tabla en el Premio Presidente de la República, y tenía un trabajo salteador. A lo mejor corresponde ahora en esta pista, pese al peso.

OLD ANGUS 60, J. Chamorro. —Cuarto en la carrera ganada por Ludovico a Río Rita en esta pista. Tenemos la impresión que es ésta una de las distancias en la que actúa mejor y sólo le hallamos el inconveniente de la "tonelada".

EDITOR 58, C. Pérez.— Después de una buena carrera en esta pista tras Símbolo en 1.500 metros, no se vió el domingo en la ganada por Nacarino a Símbolo, donde corrió tercero, más o menos, gran parte del recorrido.

MAYUSCULO 54, J. Espinoza.— Bastante buena es su figuración del domingo. Segundo a cabeza de Gratitud corriendo con entereza en los finales.

QUE MAS DA 54 J. Ortiz.— Tercero en la carrera que acabamos de mencionar y que hizo suya Gratitud. De aspecto se ve sobresaliente.

SIMBOLO 54, L. Espinoza.— Mantiene las buenas formas que le valieron derrotar a Editor y llegar segundo muy cerca de Nacarino. En esta distancia creemos que debe comportarse bien.

DESTACAN NATIVA Y PELOUSE

La segunda y tercera carrera de la tarde han sido destinadas a potrancas de dos años nacidas en Chile no ganadoras, las cuales lucharán por una recompensa de $ 40.000, en cada una de las series.

SERIE B

Se disputa en primer término, y entre las anotadas, que son once, destacan, a nuestro juicio, Campfire, quinta en la carrera ganada por Patty a Pelouse; Guardasol, tercera en esta pista de Tuca Peña y Nativa; Molana, sexta en esa misma carrera; Nativa, por su segundo puesto ya citado y Rebelión, una descendiente de Fouché, que luce buenas hechuras.

SERIE A

Corresponde a la tercera carrera, y es de condiciones iguales a la anterior, como ya ha quedado dicho.

Doris, que cuenta con buenos trabajos y va adelantando, cada vez más, en sus formas; Gestapo, que si no siente su última rodada, puede intervenir ya que ha sorteado el mejor lugar ante las cintas; Hijuela, que debe mejorar su noveno lugar de la carrera de Tuca Peña; Marimaura, cuarta en esa misma oportunidad; Pedouse, reciente escoltadora de Patty, y antes con laudable figuración en el Cotejo; Pobrecita, que fué batida por Clam en su debut y cuya errática actuación del Cotejo descartamos, y Salquemada, una hija de Quemarropa que hace abrigar esperanzas.

DESTACAMOS LAS MEJORES OPCIONES EN EL HIPODROMO

PRIMERA CARRERA. — 1.400 metros. — HANDICAP

GO AHEAD, 55 (O. Castillo) — Después de su segundo lugar obtenido detrás de Sachem el 20 de marzo, tiene aquí la primera opción la alazana.

RETOÑO, 54 (J. Espinoza).— Por los pelos de la nariz lo ganó Croupier, el día 27, performance muy meritoria, que le asigna aquí opción machucante y contundente.

IDONEO, 52 (G. Montes). — Esta es la época en que se compone el retinto, y si por cualquier motivo la cancha está pesada, puede asestarle el mandoble a la cátedra.

AFUERINO, 50 (C. Córdova) — Fué tercero de Croupier y Retoño, eso sí que a siete cuerpos. Con todo, para placé hay que considerarlo.

LOS NOSTROS, 50 (L. Espinoza). — Corre más de lo que ha demostrado, y a sólo 50 kilos en tan modesta compañía, puede darle su mascadita al queso.

BAILARIN, 48 (E. Márquez) — Es de esperar que cambie con su nueva residencia. Aquí veremos si es cierto de "A quien se muda...". En el peso no puede ir mejor.

CHITECO, 45 (J. Leiva). — Si lo dejan dispararse a la delantera puede hacer algo de provecho, pues el chico es atrevido y va a volar con la oblea que le correspondió.

SEGUNDA CARRERA. — 1.500 metros. — CONDICIONAL

LADY HALIFAX, 53 (E. Soto). — El lote es infame de malo, y ella por lo menos es ligera. A lo mejor sale pagando placé, aunque ha demostrado no llegar a la distancia.

CANCILLERIA, 53 (R. Parodi). — Es la línea de la carrera por su segundo lugar detrás de Sajón hace una semana. Debe ser con toda razón la preferida de los apostadores.

CARENA, 53 (R. Madariaga). — Fué tercera en esa misma carrera, y con la de arriba debe ser la pelea al final. En todo caso, como placé resulta más o menos achancacada.

COLINA, 53 (J. Guajardo). — Fué tercera de Filucana y Bancaria, y tiene la ventaja de estar menos corrida que sus enemigas. Es la carta de muchos entendidos y contará con alta cotización.

ELIANA, 53 (J. Espinoza).— En esa misma competencia ella se clasificó cuarta, evidenciando cierta mejoría. Poco corre la hija de Stockwell, pero ya sabemos que en el país de los ciegos el tuerto es rey.

QUINTA CARRERA. — 1.400 metros. — HANDICAP

VOL AU VENT, 56 (R. Cruzat). — Corrió en la Especial, ganada por Penacho, en donde nada hizo. Estos son distintos y puede cundirle la atropellada ahora.

LECTOR, 54 (G. Sepúlveda). — Aconsejamos andar con la pupila muy abierta al amanecer, pues están jugando a las escondidas con él.

CASTIZO, 53 (J. E. Cruz). — Es menos de lo que aparenta el mulato, pero como remató cuarto detrás de Recelo, Pifia y Copihues, resulta carta de méritos en esta oportunidad.

DON VERJA, 53 (R. Cornejo). — Se libró labonado, según supimos, y es de esperar que ahora actúe con más regularidad. Por su victoria sobre Nacarino, que posteriormente ganó en el Club Hípico, debe ser el preferido de las apuestas.

OLAF, 50 (A. Marchessini). — Es ideático el alazán; si le da por correr puede ganarlos perfectamente, pero eso no lo sabe ni él.

DEPRESION, 49 (J. Contreras). — Su opción es cuestión de oído, porque con ésta no tienen términos medios. Averigüe cómo es la cosa antes de embarcar las platas.

PAN DE AZUCAR, 48. — (F. Vidal). — Nos informan que viene muy bueno de Viña, en donde escoltó a Penacho. En esta cancha se ha desempeñado siempre muy bien, y como es ligero hará sentir los kilos desde temprano.

SEPTIMA CARRERA. — 1.400 metros. — HANDICAP

KIM KOO, 56 (J. Ortiz). — Recordando que un día escoltó a Soulier en el Club Hípico, hay que encontrarle su narigada de chance en esta compañía.

MARIAGE, 55 (G. Retamal). — En esta distancia debe andar mucho mejor que en 1.200, en la que ha estado fracasando. Ligero y buen partidor debe aprovechar su buena colocación frente a las cintas.

MARINELA, 53 (C. Pérez).— Hay que entrar con la guardia muy cerrada cuando ella interviene, pues acostumbra pegar a la mala.

PUDENDO, 53 (M. Quezada).— Al parecer no será nada de malo el mulato y como ganó en buen estilo el domingo, con un poco de suerte puede repetir.

SOL PONIENTE, 53 (L. Valenzuela).— Le dieron un descanso que debe haberle sido bien. Puede salir y muchos billetes.

BRIGADIER, 52 (G. Q... da).— Fracasó en la de... mar, pero antes había... a Kako, Aguántese y La R... e esta cancha. Tém... sente.

SAN SEVERINO, 50 (M... neda). — Discretamente... en la que Kako le ganó a C... diamarina. No paga mil... pero sí 400.

RIO DE JANEIRO, ... E. Cruz).— Fué tercero en... misma carrera, y es de... que nuevamente se... en la pelea final.

SAJON, 49 (R. Corne... Viene de salir de perdedor... hijo de Cambronne, y... cibe buenas ventajas de... gos modestos, si no es... va a ser punto bordeaux.

ALTA NOTA, 46 (E. ... quez).— Trabaja en forma... mativa, pero hasta el mo... no ha correspondido. Cuál... día se va a largar a co... los va a ganar de una...

FILUCANA, 45 (J. Bu... — Otra que recién sale de... dedores y que puede hacer... de provecho al amparo de... cómodos 45 kilos.

OCTAVA CARRERA. — ... metros.— Handicap

PITRIL, 55 (M. Quezada). — Esta es la mejor distancia... el hijo de Oakland, y con... nuel Quezada up, debe... brava pelea.

EDITOR, 54 (N. N.).— ... zado segundo favorito en... Nacarino, nada hizo. No... tenemos un concepto muy... de sus aptitudes, pero le... mos "disparejo"...

KETALINDO, 54 (G. Sepúl... veda).— Es corredor el... y si usted logra averiguar... rumbo lleva, haga lo que... le convenga.

CAMPECHANA, 53 (L. ... rez).— La chica ha estado... gando cerca, y si logra... carse en la curva va a... mucho detener su efectivo... final.

ORINOCO, 53 (M. Ocampo). — Cuarto de Don Verja, ... rino y Estadístico. Va en... diciones de desquitarse de... derrota.

MAYUSCULO, 50 (J. Espi... za).— Por los pelos de la... riz lo ganó Gratitud hace... semana, y como en esta... corre muy bien, debe... trarse entre los preferidos... los apostadores.

REMORDIMIENTO, 50 (... Contreras).— Muy bravo... flaco que, por lo demás, ... ignorar por completo el... ficado de su propio nombre.

TRENZADO, 50 (J. E. C... — Ha corrido en contados... tunidades este lindo potrillo... que se tiene muy buena... Nos aseguran que gana... misterio les pasamos el dato... nuestros lectores.

OPERETA, 48 (N. N.).— ... domingo corrió con escasos... letos en la que ganó Gra... Bien a las claras se ve... aunque pertenezca al Stud... torla", suele apetecer las... rrotas.

NOVENA CARRERA. — ... metros.— Handicap

CAMINITO, 55 (R. Cornejo). — Es mejor que todos estos... hijo de Ging Cocktail, y... que dispensa ventajas no... preciables, le encontramos... primera opción.

GRINGOIRE, 55 (R. Madariaga).— No pueden ser más... comendables sus dos últimas... actuaciones, pues ganó a Fr... y Voluptuosa, y luego escoltó... Genial. Va en su mejor distancia.

JUNGLA, 55 (J. E. Cruz). — Fracasó en esta pista, después... de haber triunfado en el C... pero advertimos que tuvo... chos tropiezos. Puede resarcirse.

LOTE, 53 (M. Araneda).— ... Cuarto de Genial, Gringoire... Vizconde. Puede ser la carta... desquite.

GUARDIAMARINA, 51 (... Vásquez).— Después de... perdedores, escoltó a Kako... 1.500 metros. Puede... aquí la segunda victoria de... campaña.

SIBYLLINE, 51 (J. Ortiz). — Mucho ha progresado la... tranca, y por su segundo... detrás de Soprano en el C... Hípico, hay que cubrirse... ella.

VIZCONDE, 50 (R. Parodi). — En esta cancha fué tercero... Genial y Gringoire, y... fracasó el domingo en el C... Hípico, no se le puede desc...

SOPRANO, 49 (J. Cruz). — Viene de ganar en el C... Hípico, cancha en donde... ce correr mejor que aquí... donde ha fracasado con... feriores.

KAKO, 48 (A. Marchessini). — Bien corredorcito es el tal K... ko, y a estos pesos es... Va en condiciones de... ganar, y advertimos que... a pagar muchos billetes.

De subida trabajó ayer por la arena la caballada en el Hipódromo Chile

(Pista de arena, de subida)

OTWAY, R. Madariaga, 600 en 50 2/5.
DEPRESION, J. F. Vidal, 500 en 31 2/5; repitió igual.
KAMARURU, Edo. Jara, 200 en 12; repitió en 11 4/5.
VANIDAD, L. Pérez, 500 en 31 2/5.
CHIMILTO, R. Cruzat, 600 en 38 2/5.
ZAPATEO, L. Manríquez, 500 en 31 2/5.
AGALUZ, M. Araneda, 400 en 25 2/5. fi
RECORDON, C. Farmer, 400 en 26; repitió igual.
MONTERREY, M. D'Andrea, 600 en 38 3/5.
BONTE, E. Soto 600 en 37 3/5.
ESPLENDIDA, J. Guajardo, 200 en 12; repitió igual
DANGER, A. Vásquez, 400 en 25 1/5.
DESLUMBRANTE, L. Pérez, 400 en 25 3/5.
ALTA NOTA, E. Márquez, 400 en 25.
CAPTAINE, G. Sepúlveda, y CHAU, G. García, 600 en 39; ganó el 1.o lejos.
REMO, L. Seguel, 400 en 25; repitió 500 en 31 2/5.
TEXAS, R. Cruzat, 500 en 32 2/5, a voluntad.
WIP, L. Pérez, 400 en 25 1/5; repitió 200 en 12 2/5.
LABORISTA, A. Vásquez, 400 en 24 3/5.
MAYONESA, A. Marchessini, 800 en 50 3/5.
ORINOCO, M. Ocampo, 800 en 52 2/5.
CAMIONETA, G. Sepúlveda, 100 en 25 2/5; repitió 500 en 31.
TASCADERO, M. Guerrero, 500 en 39 4/5; repitió igual.
CAMINITO, aprendiz, 400 en 25.
FALLEN STAR, M. Quezada, 600 en 37 2/5.
JOSE MARIA, L. Seguel, 600 en 38 3/5.
CHITECO, Juan González, 600 en 38 2/5.
DISPARADA, R. Valencia, 600 en 39 2/5.
ESCARABAJO, A. Vásquez, 600 en 39.
CURRY, R. Cruzat, 500 a voluntad en 31 4/5.
REMORDIMIENTO, G. Sepúlveda, 500 en 31 3/5.
LABARTHE, aprendiz, 600 en 39.
DANILO, aprendiz, 400 en 25.
DEBUTANTE, J. Guajardo, 400 en 25 4/5.
CHICORE, J. Herrera, 600 en 41, al carrerón.
LOTE, M. Araneda, 400 en 25 2/5.
OFF SIDE, J. Olivares, 400 en 25; repitió en 24 1/5
CURACAO, C. Pérez, 500 en 31.

BROMAZO PASO AYER LA MILLA POR LA PISTA DE ARENA DEL CLUB EN 1.43

(Pista de arena)

BROMAZO, con J. Ortiz, pasó 1,600 en 1.43.
BLANDINA, con O. Bravo, pasó 1,400 en 1.32 3/5.
TRINEO, con O. Valenzuela, pasó 1,400 en 1.33.
STAR SHELL, con O. Valenzuela, pasó 1,000 en 1.4 3/5.
SAND TRICK, con J. Contreras, pasó 500 en 31 2/5.
REYNAUD, con J. Contreras, pasó 600 en 39; repitió 700 en 44 3/5.
NECOSI, con J. E. Cruz, pasó 800 en 52 3/5.
TRIANON, con J. F. Vidal, pasó 700 en 45.
UTOPIA, con M. Salazar, pasó 700 en 46 2/5.
ZHUKOV, con R. Parada, pasó 700 en 45.
CONRADITO, con E. Quiroga, pasó sin apuro 1,000 en 1.7.
ANADIR, con G. Silva, pasó al carrerón 600 en 42.
ROSALEA, con O. Valenzuela, pasó 600 en 40.
CHIMBADOR, con J. Ortiz, pasó a voluntad 1,000 en 1.7 2/5.
MICHOACAN, con J. Auvele, pasó 600 en 40.
FRUTILLAR, con J. E. Bravo, pasó 700 en 45.
ORTODOXO, con P. Pavez, pasó 600 en 40.
CLARA ELIZABETH, con G. Silva, pas 600 en 38.
CARITA LINDA, con G. Silva, pasó sin apuro, 600 en 40.
SOULIER, con J. E. Bravo, pasó 500 en 31 2/5.
EL COLCHAGUINO, con J. E. Bravo, pasó 500 en 32 2/5.
PELOUSE, con J. E. Cruz, y TREBOL, L. A. Rojas, pasaron 700 en 45, iguales; fácil la primera.
INTERNADA, con J. Ortiz, pasó 600 en 37 3/5.
GRAN COPETE, con R. Parada, pasó 700 en 45 2/5
SUECA, con O. Bravo, pasó sin apuro, 1,400 en 1.39
CAMAGUEY, con aprendiz, pasó 500 en 33 2/5.
GARITO, con F. Gatica, pasó 800 en 53 3/5.
SIMBOLO, con A. Tapia, pasó 800 en 53.

TORNERIA
Se ejecuta toda clase de trabajos en madera, Rosas 948 (entre Puente y 21 de Mayo) CASA HOGAR DE SAN PANCRACIO.
IMPRENTA
Envíe sus trabajos a la Imprenta de la Casa Hogar San Pancracio (Rosas 948, entre Puente y 21 de Mayo). Folletos, afiches, revistas, diarios. Impresor en general.
BAZAR
Ayude a la obra social de San Pancracio, comprando en el bazar: menaje de cocina, objetos religiosos para regalos, etc. Visítelo. Rosas 948 (entre Puente y 21 de Mayo).

SASTRERIA KAZ y CIA.
AHUMADA 16
Ambos franela excelente calidad
$ 2.150.—

COKE
CIA. DE CONSUMIDORES DE GAS DE SANTIAGO
Avisamos al público consumidor de coke, que nuestra Cía. está en situación de entregar oportunamente cualquiera partida, al precio oficial del coke y con su peso garantido.
Ventas solamente en Santo Domingo N.o 1061 — Teléfono 82121. Sección Coke.
CIA. DE CONSUMIDORES DE GAS DE SANTIAGO

AVISO
NOMINA de depósitos a la orden del Quinto Juzgado Civil de Mayor Cuantía de Santiago, que tienen más de diez años, que se publica para los efectos del Art. 518 del Código Orgánico de Tribunales:
Banco Edwards, 13|1|938, N.o 1196, se ignora juicio, $ 7.500; Caja de Ahorros, 23|III|937, N.o 6614, Gibbs con Ugarte, $ 693.85; Caja de Ahorros, 15|XII|937, N.o 3834, González con Tapia, $ 273.35; Banco Italiano, 11|VII|938, sin., se ignora juicio, $ 31.30; Caja de Ahorros, 3|III|937, N.o 3

UNION DE INTENDENTES DE PROVINCIAS SUREÑAS SE EFECTUARA A MEDIADOS DE MAYO EN CONCEPCION

CONCEPCION, 7.— En la próxima semana se efectuará en esta ciudad una reunión de Intendentes de provincias de Bío Bío, Concepción y Malleco, con el objeto de iniciar los estudios relacionados con el financiamiento de la ruta del financiamiento de Concepción a Los Angeles, cuyo costo se ha calculado en cien millones de pesos.

Tratarán del financiamiento del camino de Concepción a Los Angeles, que costará cien millones

COMANDO DE LA III BRIGADA DE CABALLERIA

CONCEPCION, 7.— Hoy asumió el Comando de la Tercera Brigada de Caballería, el Coronel don Enrique Franco Hidalgo, en reemplazo del Coronel don Osvaldo Kolbach Piñeiro, que ha sido trasladado a Santiago a la Dirección de Instrucción del Personal del Ejército, cargo que asumirá con fecha próxima.

VISITA DEL EMBAJADOR DE ITALIA

CONCEPCION, 7.— En los primeros días del próximo mes de mayo visitará Concepción el Embajador de Italia, Excmo. señor Giovanni Fornari, en cuyo honor ofrecerán un concierto los Coros Polifónicos, que dirige el maestro Arturo Medina.

ORDEN DE DETENCION CONTRA ARAYA ZULETA

CONCEPCION, 7.— Con el objeto de dar cumplimiento a la sentencia pronunciada por la Corte de Apelaciones contra el diputado desafurado, Bernardo Araya Zuleta, por actividades sediciosas, se ha impartido orden de detención contra dicho ex parlamentario, que se encuentra prófugo y contra los otros diecinueve reos condenados por la misma causa.— (VILLEGAS. Corresponsal).

...tuvo a punto de ...marse Escuela ...rmal de Ancud

...CUD, 7.— Anoche se produjo un incendio en la casa de propiedad de don Manuel Andrade, ... Provincial de Magallanes, la que fué totalmente consumida por el fuego. Estuvo en seguro peligro de ser destruído el edificio que ocupa la Escuela Normal, y sólo gracias a la calma ... en el momento del siniestro, pudo evitarse que éste ... mayores propocciones, ya que muy cerca del sitio del incendio se encuentra la población ... Caja de la Habitación Popular.— (BAHAMONDES, Corresponsal).

D. Pedro Musa, nuevo Alcalde de Iquique

IQUIQUE, 7.— La Municipalidad de Iquique eligió en su sesión ordinaria de hoy a don Pedro Musa, falangista empleado de los ferrocarriles, de 32 años, como Alcalde titular de la ciudad. Se abstuvieron de votar Anaximadro Bermudez, radical democrático, y Zárate Andeu, radical del CEN. Con dos votos falangistas, el suyo propio y el de don Ramón Montoya, don Pedro Musa asumió inmediatamente su puesto de Alcalde.— (MESA, corresponsal).

DEPORTIVO OLEA GANO TORNEO EN PUENTE ALTO

PUENTE ALTO, 7.— El equipo juvenil de básquetbol del Deportivo "Olea" de Santiago, ganó al "Mataquito" en una amistosa contienda. El resultado fué 31 contra 37, demostrando los visitantes grandes condiciones. Sobresalió el capitán Hugo Sortella, y los componentes Federico Newell, Pablo Benavides y Roberto Lobos, que fué la revelación del encuentro.

En la partida de fondo también ganó el Olea por 41 puntos contra 23.

La directiva del "Mataquito" atendió gentilmente a los componentes del Olea, especialmente los dirigentes Horacio Camilo, Luis Lápida, Mario Godoy, Sergio Camilo, Ricardo Hidalgo, Manuel Santélices y otros más, quienes se distinguieron por su amplio espíritu deportivo.

Al jugador Roberto Lobos, del equipo juvenil, se le hizo obsequio de una medalla especial.— (CORRESPONSAL).

UN TEATRO PROVISORIO CONSTRUIRAN BOMBEROS EN CIUDAD DE MULCHEN

MULCHEN, 7.— El Cuerpo de Bomberos de Mulchén, en reunión de fecha reciente, adoptó el acuerdo de construir provisoriamente un cine, mientras se obtienen los fondos necesarios para edificar un nuevo cuartel y teatro modernos. Como se sabe el edificio de propiedad del Cuerpo, en que, además del cuartel había un teatro, fué destruído por un incendio, el 6 de marzo pasado.

En dicha reunión se acordó aceptar la propuesta presentada por el contratista señor Domingo Cáceres, que asciende a 130.000 pesos, debiendo aportar el Cuerpo de Bomberos una importante cantidad de elementos de construcción.

La construcción será de material ligero y tendrá capacidad 250 plateas y 200 galerías. El Cuerpo de Bomberos adquirirá una moderna máquina proyectora.— (BAEZA, Corresponsal).

COMPRAS DE TRIGO

MULCHEN, 7.— Según ha informado a este corresponsal el Inspector comprador del Instituto de Economía Agrícola, señor Hernán Molina, se han efectuado en este departamento compras de este cereal por valor de cinco millones trescientos mil pesos. Agregó que seguirá comprándose trigo por cuenta de INECONA.— (BAEZA, Corresponsal).

CLUB DEPORTIVO LAUTARO

MULCHEN, 7.— El Club Deportivo Lautaro ha elegido el siguiente directorio:

Presidente honorario, señor José García; vicepresidente honorario, señor Vicente Seguel; director honorario, señor Orlando Poblete; presidente efectivo, señor Clemente Belmar; vicepresidente, señor Gilberto Alegría; secretario, señor Mario Navarrete; tesorero, señor Alberto Demián; protesorero, señor Pascual Godoy; directores, señores Roberto Ormeño, Pedro Muñoz y Ulinés Riquelme.— (BAEZA, Corresponsal).

Seguirá funcionando en Cauquenes la Oficina de la Corporación de Auxilio

CAUQUENES, 7.— La oficina de la Corporación de Reconstrucción y Auxilio en ésta no será trasladada a la ciudad de Talca; fueron los resultados de la prolongada reunión del sábado 2 en la Sala de Despachos del Intendente de la Provincia, don Luis Manríquez León, la que contó con su presencia, la del Secretario General de la Corporación de Reconstrucción y Auxilio, don Carlos Monreal, y de los miembros del Comité Pro Defensa de la Corporación.

El señor Monreal, enviado por el Consejo de la Corporación con amplias atribuciones para resolver sobre la vida de la actual oficina en ésta, cuyo traslado estaba indicado a la ciudad de Talca, accedió de acuerdo con los intereses de la zona, a mantener la actual oficina con todo su personal, el que atenderá en lo sucesivo sólo los trabajos de los Departamentos de Cauquenes y Chanco. Los estados de pagos se continuarán efectuando por la oficina de Chillán.— (ROJAS, corresponsal).

CLAUSURAS DE CARNICERIAS

CAUQUENES, 7.— Cinco nuevas clausuras afectan a elementos del gremio de abasteros, el cual desde hace algún tiempo viene creando molestos problemas a la población tanto por resistirse a respetar los precios fijados a la carne como por abstenerse de beneficiar animales en señal de protesta por las medidas contra ellos tomadas.

Las órdenes de clausura afectan a los negocios de Héctor Alarcón, por 10 días, a causa de expender carne a mayor precio, y ser reincidente; de Luis Hormazábal, por 10 días, venta de carne a mayor precio, y ser reincidente; Ernesto Lobos, 10 días por expender carne a mayor precio, y ser reincidente; José M. Quintana, 5 días, vender carne a mayor precio, y Gabriel Araya, 5 días por venta de carne a mayor precio.—(ROJAS, corresponsal).

CAUQUENES, 7.— Falta de clavos y alambre entorpece la reconstrucción en la zona, notándose especialmente la escasez de las dimensiones del 1½ a 4 pulgadas.

El Comisariato recibe de vez en cuando su cuota, la que es distribuída equitativamente en el comercio, pero ella se hace escasa, tanto por los trabajos de reconstrucción como por el hecho de estar suspendida desde hace algún tiempo la venta de estos artículos en la bodega de la Corporación de Reconstrucción y Auxilio.

El alambre de púa para cierros, tan solicitado por los agricultores, hace meses que es imposible obtenerlo.—(ROJAS, corresponsal).

INSPECTOR PROVINCIAL DE EDUCACION

CAUQUENES, 7. — Asumió el nuevo Inspector Provincial de Educación de Maule, don Nabor Cofré Palma, quien viene de servir el mismo cargo en la Provincia de Malleco.

La designación del señor Cofré Palma, ha sido muy bien recibida en el magisterio local, el cual le contó hace algunos años, como uno de sus más eficientes valores.—(ROJAS, corresponsal)

COBRO ABUSIVO EN MICRO DE "LA OBRA" A SANTIAGO

SAN ALFONSO, 7.— Un desagradable incidente se produjo recientemente, motivado por el abuso del cobrador del micro Y-L-450, que el domingo pasado, a las 20 horas, cobró la tarifa de diez pesos por pasajero desde La Obra a Santiago, o sea, cuatro pesos de exceso. Algunas víctimas de este incalificable abuso interpusieron reclamo ante los carabineros del Retén de La Obra. Como agravante, el cobrador se portó en forma insolente y se negó a devolver el dinero cobrado de más. (CORRESPONSAL).

CARNES DESCOMPUESTAS VENDIAN EN LONCOCHE: APLICARAN SANCIONES

LONCOCHE, 7.— Dos importantes establecimientos de carnicería fueron sorprendidos vendiendo carnes en estado de descomposición, por inspectores sanitarios de esta localidad, que practicaran visitas a todas las carnicerías de Loncoche. La clausura afecta a la señora Baquedano Rosales y a Miguel Jara Parada. Los mismos inspectores pusieron el hecho en conocimiento del Comisariato, a fin de que este organismo adopte las medidas del caso.

Las carnes fueron requisadas y enviadas a la Oficina Provincial de Sanidad, en Temuco, a fin de que el Médico jefe determine las sanciones que deben aplicarse. (CORRESPONSAL).

UN VIOLENTO INCENDIO DESTRUYO EL BAR DEL HOTEL ROYAL: LINARES

LINARES, 7.— A las 9.30 horas de hoy se declaró un violento incendio en el bar del Hotel Royal, cuyos propietarios son los señores Manuel y René Manríquez. El local se quemó totalmente, pese a la oportuna intervención de los bomberos. Sufrieron daños de mediana gravedad la botica del señor Agustín González y el Teatro Municipal, y los edificios adyacentes al bar, ubicados en calle Independencia, entre Chacabuco y Lautaro, en la parte más comercial de la ciudad. (BELMAR, Corresponsal).

Inició actividades el "Unión Fraternal" de San Fernando

SAN FERNANDO, 7.— El domingo último, el Club de Rayuela "Unión Fraternal", inició sus actividades del presente año, con un campeonato interno, el que se efectuó en el local de la Sociedad Mutualista "Unión Fraternal" de cuya institución depende esta rama deportiva.

Terminado este campeonato, se llevó a efecto en el mismo local, unas once-comidas, en honor de los componentes del Club "Colchagua".

Hicieron uso de la palabra, el presidente del Club de Rayuela "Unión Fraternal", don Ramón Morales Moraga; el presidente de la Sociedad Mutualista "Unión Fraternal", don Guillermo Luengo Ortiz; el regidor municipal, don Aristides Córdova Alarcón; el presidente del Club de Rayuela "Colchagua", don José Zenón Ramos; el capitán del Club de Rayuela "Unión Fraternal", don Salvador Meléndez Bueno; el Corresponsal de LA NACION, don Luis Silva Córdova; don Elías Navarrete y don Luis Morales Morales, secretario de la institución.

En esta oportunidad, el presidente del club, señor Morales Moraga, hizo entrega de los premios que obtuvieron los vencedores en las diferentes distancias, siendo ellos: 15 varas, los señores Enrique Lizana y Luis Vilches; 18 varas, los señores Quinteros Salazar y Ramón Osorio; 20 varas, los señores Rodolfo Meléndez y Armando García. Todos estos campeones recibieron una artística medalla, como un estímulo a sus performances.

TRASLADOS.— Ha sido trasladado como Jefe de Estación de Quilpué, don Hernando González Suazo, quien desempeñó en esta ciudad, durante 5 años el cargo de Mayordomo Nocturno.

El señor González ha recibido innumerables felicitaciones de sus amigos y relaciones sociales por tan merecido ascenso, y ha sido objeto de varias manifestaciones de despedida.

—Hoy se dirigió a Talca, el Jefe Departamental del Comisariato, don Francisco Morey Flaquer, quien ha sido trasladado a esa ciudad a ocupar igual cargo.

FUNERALES.— Hoy se efectuaron los funerales del prestigioso comerciante de esta ciudad, don Luis Arismendi Navarrete, que después de una larga y penosa enfermedad, dejó de existir el lunes 4 del presente. Su muerte enluta a respetadas familias de Santiago, San Fernando y Curicó.— (SILVA, corresponsal).

LICEO
DIEGO PORTALES
PADRES DE FAMILIA DE SAN MIGUEL, CISTERNA Y SAN BERNARDO
EL LICEO DIEGO PORTALES
...ecimiento establecimiento de educación, de la Comuna de San Miguel, con 10 AÑOS DE RECONOCIDA LABOR EDUCATIVA, continúa, como en años anteriores, en su afán de constante superación.
Pone a su disposición los siguientes cursos:
DIURNO: Liceo de Niñas para Humanidades. Preparatorias Mixtas.
VESPERTINO: (De 18 a 20 horas). Recuperación. Artes Decorativas. DANZAS — PIANO.
NOCTURNO: Humanidades 1.er Ciclo. DIBUJO TECNICO.
Exámenes válidos rendidos en el mismo establecimiento
SOLICITE INFORMES DE 9 A 12.30 Y 15 A 22 HORAS EN
GRAN AVENIDA 5986 — PARADERO 15
TELEFONO 51234

JOHNSON LINE

PROXIMAS SALIDAS PARA AMBERES Y SUECIA
Vía San Antonio, Litoral Norte de Chile, Perú, Ecuador, Colombia y Panamá:
M/N "SUECIA — Abril 23 de Valparaíso
M/N "PERU — Mayo 16 de Valparaíso
M/N "VENEZUELA" — Junio 17 de Valparaíso
M/N "ORINOCO" — Julio 1.o de Valparaíso
AGENTES GENERALES:
...IA. CHILENA DE NAVEGACION INTEROCEANICA
PLAZA JUSTICIA — Casilla 1410 — Teléfono 7721 — VALPARAISO
AGUSTINAS 1118 — Casilla 4246 — Teléfono 34023 — SANTIAGO

¡EL GOLF ES CRUEL
... para el rostro!
DICE EL CAMPEON BOBBY LOCKE:
"Cuando juego al golf bajo un sol rajante, o en los días de frío húmedo y cortante, se me pone el rostro adolorido y sensible. Pero puedo afeitarme cómodamente a ras de piel, sin irritaciones dolorosas, si uso la Crema Williams que contiene Lanolina. ¡Es realmente un bálsamo para mi piel!"

Los médicos a menudo recetan Lanolina para aliviar las irritaciones cutáneas. La Lanolina en la Crema Williams le permite a usted afeitarse a ras de piel sin irritación dolorosa—deja el rostro suave y fresco. ¡La Crema de Afeitar Williams no cuesta más que otras marcas! Compre un tubo hoy.
WILLIAMS
CONTIENE LANOLINA

Escoja usted entre dos excelentes cremas—la "Lujosa" y la "Mentolada", de Williams.

Sastrería SEWELL
OFRECE TERNOS Y ABRIGOS DE MEDIDA Y MEDIA CONFECCION
COLORES DE GRAN MODA
10 MESES PLAZO
ESMERALDA 889

BLANCO 1161 — VALPARAISO — TELEFONO 4427

Movimiento de Vapores

LLEGAN

Hoy viernes:
BEAUVAIS, de Le Havre.
ANDINO, de Talcahuano.
SANTO DOMINGO de Iquique
MAGALLANES, de Corral.
ANGOL, de Punta Arenas.
El sábado 9:
MARTIN BAKKE, de San Antonio.
El domingo 10:
ALBERTO HABERVECK, de Corral.
El lunes 11:
SALAVERRY, de Talcahuano.
GULF CHIPPER, de Nueva York.
APOLO, de Arica.
LEENA DAN, de Nueva York.
El martes 12:
VILLARRICA, de Puerto Montt
El miércoles 13:
SANTA LUISA, de Nueva York
ALABAMA, de La Pallice.
El sábado 16:
MILLABU, de Corral.
PILAR, de Antofagasta.
FALKANGER, de Nueva York
El lunes 18:
QUINTAY, de Eten.
ALGARROBO, de Coquimbo.
El martes 19:
COPIAPO, de Nueva York.
El miércoles 20:
SANTA ISABEL, de Nueva York.
CASTILLA, de Antofagasta.
El domingo 24:
MARGRETHE BAKKE, de Talcahuano.

SALEN

Hoy viernes:
ALLIPEN, para Corral.
MARCO POLO, para Génova.
SAN ANTONIO, para Iquique
MAGALLANES, para Arica.
El sábado 9:
CALERA, para Coquimbo.
SANTO DOMINGO, para Antofagasta.
GANYMEDES, para Corral.
ANGOL, para Iquique.
MARTIN BAKKE, para Oslo.
El lunes 11:
ALBERTO HAVERBECK, para Iquique.
ANDINO, para Iquique.
El martes 12:
APOLO, para Arica.
PUYEHUE, para Punta Arenas
SALAVERRY, para Liverpool.
El miércoles 13:
SANTA LUISA, para Nueva York.
El sábado 16:
VILLARRICA, para Arica:
El domingo 17:
FALKANGER, para Corral.
El lunes 18:
PILAR, para Antofagasta.
MILLABU, para Arica.
El martes 19:
ALGARROBO, para Lota.
El miércoles 20:
MARGRETHE BAKKE, para Talcahuano.

CHUQUICAMATA ADQUIRIO 3 MILLONES DE SACOS DE CEMENTO DE "EL MELON"

La Chile Exploración Company instalará muy pronto una nueva y modernísima planta de cobre sulfuroso, y ampliará al mismo tiempo su actual establecimiento industrial. Por este motivo ha comenzado ya a adquirir en el país los materiales nacionales necesarios que deberán ser empleados en estas construcciones.

La Chile Exploración Company ha firmado un contrato con la Fábrica de Cemento de "El Melón" por la compra de más de tres millones de sacos de cemento. La mayoría de estas adquisiciones procederán de la fábrica establecida en la Calera, y serán embarcadas en nuestro puerto por las naves de la firma Torres S.A. en sus barcos "Santo Domingo" y "San Antonio".

La instalación y funcionamiento de esta primera planta de cobre sulfuroso, será una de las obras de mayor aliento e importancia que se efectúan en el país, pues la firma norteamericana invertirá buenos millones de dólares en ella.

CARNES CONGELADAS DE MAGALLANES POR EL VAPOR "ANGOL"

La segunda partida de carne congelada de Magallanes llega hoy a nuestro puerto, traída por el vapor nacional "Angol" de la Compañía Chilena de Navegación Interocesánica. Con esta partida se podrá atender inmediatamente a las necesidades del consumo de la zona central del país.

La partida que trae el "Angol" alcanza a doscientas toneladas, y viene consignada a la Compañía Distribuidora de Carnes Congeladas de Magallanes, y será depositada en el Frigorífico "Luis Arteaga García", de propiedad del Instituto de Economía Agrícola, ubicado dentro de los recintos aduaneros. El martes próximo el vapor "Villarrica", del Servicio Marítimo de los Ferrocarriles traerá ciento cincuenta toneladas de carnes congeladas para la Compañía Frigorífico "Tres Puentes".

LLEVA MINERALES PARA LOS EE. UU.

El vapor "Amazonas", barco de bandera peruana, se encuentra fondeado en nuestro puerto, embarcando una partida de minerales concentrados consistentes en mil quinientas toneladas, que conducirá a los puertos de San Francisco de California y Tacoma.

Esta partida de minerales, es enviada por cuenta de la firma Hoschild y Cía. de esta plaza. El vapor "Amazonas", pertenece a los registros de la Corporación Peruana de Vapores y son sus Agentes Generales en Chile los señores Kenrick y Cía., de Valparaíso.

Los espectáculos de hoy

AVENIDA (5184).— Continuado: Aventuras de Marco Polo; El mejor papá del mundo; Roma, ciudad abierta, y Sucedió en Piccadilly.
CONDELL (2027).— Continuado: Che Chingolo y Puerto de tentación.
COLON (2949).— El silencio es oro.
CHILE (2599).— Amante renegado y El hijo de Robin Hood.
MUNICIPAL VIÑA (81739).— Frutos del odio.
METRO (2111).— Fiesta brava).
RIALTO VIÑA (81906).— La voz de la tórtola.
REX VIÑA (85050).— Calumniaron a Mary Hagen.
OLIMPO VIÑA (81380).—Mercader de ilusiones.
PACIFICO (6057).— Ramona
RIVOLI (2253).— Continuado: Muchachada de abordo; Mis hijos; El momento perdido, y Aguas tenebrosas.
REAL (2646).— Corrientes ocultas.
VALPARAISO (5522). — No me abandones.
VELARDE (4654).— El paso maldito.
VICTORIA (3778).— El halcón de los mares.

M/N "MARCO POLO" ZARPA ESTA TARDE

La motonave italiana "Marco Polo" viene anunciando su zarpe para esta tarde, a las 17 horas, con rumbo al norte, vía del Canal de Panamá, y con destino a Génova, llevando abundante carga surtida, minerales de cobre y salitre para Italia.

Para diversos puertos del extranjero y de nuestro litoral norte, van más de quinientos pasajeros.

REMATE AGRICOLA Y LECHERIA HOLANDESA

Por arriendo del Fundo "La Patagüilla" (Curacaví) y por cuenta del señor Eduardo Morice de la Barra

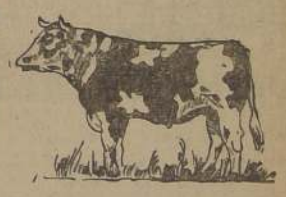

Mañana Sábado 9 de Abril

A LAS 10 DE LA MAÑANA y 2 de la TARDE

Remataremos en el mismo Fundo, la totalidad de la lechería holandesa, vacunos, caballares, maquinarias, enseres, herramientas y menaje de casa:

LECHERIA HOLANDESA:

124 VACAS HOLANDESAS paridas, lechándose, de buena calidad y mestizaje y buenas lecheras.
142 VACAS HOLANDESAS preñadas y cubiertas, igual calidad a las anteriores.
48 VAQUILLAS HOLANDESAS de 3 años, cubiertas, muy mestizas y buena pinta.
106 VAQUILLAS HOLANDESAS de 1 y 2 años, seleccionadas, muy mestizas.
1 TORO HOLANDES FINO, INSCRITO, IMPORTADO DEL CANADA.
2 TOROS HOLANDESES, en servicio en la lechería.

VACUNOS DE CRIANZA:

12 BUEYES DE TRABAJO, muy buen estado y de muy buena clase.
8 VACAS NORMANDAS y CLAVELAS.
34 NOVILLOS holandeses de 1 1/2 y 2 años, mestizos.
24 TORITOS holandeses, de 1 y 2 años, buena clase.
8 VAQUILLAS clavelas, de 1 y 2 años.

CABALLARES:

22 YEGUAS ARADORAS percheronas, de todo trabajo, en muy buen estado y buena clase.
15 CABALLOS maños y de montura, de servicio.
2 YEGUAS CHILENAS, inscritas, "No me Grites", parida, y "Negoya", cubierta por Pepe Lucho.
6 POTRILLOS y POTRANCAS media sangre de carreras, hijos de "Lustrín", especiales para polo.
6 YEGUAS y POTRANCAS redomonas, algunas chúcaras. MULARES: 42 mulares mansos, de carga, de los cuales 12 aparejados.

MAQUINARIAS, ENSERES, HERRAMIENTAS Y MENAJES DE CASA

Se rematarán a las 10 de la mañana por el Martillero Público, señor Hernán Calvo Hurtado.

MAQUINARIAS: 1 trilladora Marshall; 1 tractor Lanz; 1 tractor Fordson; 1 prensa pasto International; 1 rastra Oliver 28 discos; 1 rastra Rudsack de 45 discos; 1 rastra de cadenas; 1 arado Rudsack de 4 discos; 1 segadora Mc Cormick Deering; 1 segadora Massey Harry; 1 segadora New Ideal; 1 segadora Deering; 1 sembradora Sack; 1 cultivadora alfalfa; 1 desgranadora maíz Mc Cormick Deering; 2 rastrillos pasteros; 6 rastras de clavo; 12 arados chilenos; 3 arados de palo punta con 3 cultivadoras; 1 arado acequiador; 6 rastras de clavo; 1 rastrón de palo; 2 palas buey; 1 cuarta fierro; 3 máquinas chicas sembradoras de alfalfa, marca Cliclome; 1 máquina desgranadora maíz.

ENSERES Y HERRAMIENTAS: QUESERIA, 1 prensa para quesos completa, con sus pesas; 1 máquina descremadora; 1 tina de 800 litros; 1 mesón para quesos; 1 tina para 400 litros; 1 barril, 2 tambores; angarilla para transportar tarros; 1 fondo fierro galvanizado; 14 tarros lecheros de 50 y 40 litros; baldes grandes; 7 estanques grandes y chicos para secar quesos, de 4 pisos; mesones; adoberas grandes y chicas para quesos; pailas y medidas; coladores; acidómetro; termómetro; 1 balanza para pesar leche; LLAVERIA, BODEGA Y VARIOS: palas de ojo y muralla; hachas; canastos; armarios; mesas; 3 monturas chillenas; 1 montura de señora; 1 montura inglesa; bisagras grandes y chicas; aldabas completas; repuestos; ruedas; arados; 1 juego marcar con números; corbinas; grasera; aperos completos aradores; collares nuevos aradores; pecheras nuevas; roldanas; esmeril; alambre eléctrico; chuzos grandes y medianos; barretas; azadones; horquetas; rozones; eslabones para máquina trilladora; mineros para máquina trilladora; 22 METROS CORREA PELO CAMELLO, volante trilladora; 1 correa para prensa pasto; 8 correas cortas; balancines, grandes; yugos cortos y largos; cables de cordel; cueros para carretas; duelas; 1 bomba para agua; moldes para adobes y ladrillos; cuerda para parva paja; 2 TAMBORES CON PARAFINA de 200 litros; 1 TAMBOR CON PETROLEO, de 200 litros; VARIOS LOTES DE FIERRO VIEJO Y EN BUEN ESTADO; graseras; cañerías usadas; 21 postes de roble; bolsones de cemento; 1 diferencial de tractor; 1 eje tractor; 1 VIGA DE FIERRO de 6 metros; 40 TAMBORES DE FIERRO de 200 litros, vacíos; 1 batidora de pie marca Betty Bros; neumáticos usados; palangana de fierro; 1 estanque fierro galvanizado. ALAMBRE: 2 rollos alambre negro nuevo de 14"; 2 rollos alambre púa nuevo; lote alambre de enfardar, estirado; alambre galvanizado nuevo; 14 vigas de lingue y roble; 2 carretillas. FRAGUA: 1 bigornia; 1 esmeril; 1 tornillo mecánico; 1 combo; 1 harnero; 1 serrucho; 1 banco carpintero, etc. CARRETAS: 6 carretas grandes y 1 carreta chica.

SACOS: sacos trigueros, cebaderos, paperos, etc.

MENAJE DE CASA: Escritorio; 2 mesas escritorio, con cajones; 1 escritorio con cajones; 1 armario con casilleros para archivo; 1 juego muebles compuesto de 1 sofá, 2 sillones, 4 sillas; 1 sofá cuero; 2 barómetros; lámpara; mesita cenicero, etc.; COMEDOR: juego muebles compuesto de: aparador grande; aparador chico; 1 vitrina; 1 mesa grande; 2 sillones y 12 sillas; 1 mesa servicio; 1 carrito para servir; 1 pedestal con jarrón de porcelana; reloj mural; cuadros; floreros; sifones; servicio de loza y copas y jarros, etc. HALL: 1 victrola Victor de mueble, roble americano, con pick-up y discos; 1 sofá; 2 sillones; mesa centro; cuadros, etc. SALON: juego muebles de felpa; 1 lámpara bronce; mesa redonda centro; 1 vitrina; lámpara pedestal; mesas arrimo; espejo grande; jarrones; cuadros, etc. DORMITORIOS: juegos de muebles de roble, armarios; mesas; marquesas; somieres; catres; colchones; veladores; 1 RADIO GENERAL ELECTRIC, etc. VARIOS: pares de botas de goma; campanas chicas; silla lunco. JARDINERIA: máquina cortar pasto; tijeras jardineras. COCINA: útiles de cocina en general; mesas; máquina moler pan y carne; lavaplatos, etc.; 1 destiladera; 3 bancas de madera y fierro, etc. GALLINERO: gallinas; pollas y pollos de raza catalana.

UBICACION.—El Fundo "La Patagüilla" se encuentra a la bajada de la Cuesta Barriga, kilómetro 51, camino Santiago a Valparaíso.

LOCOMOCION.—Los interesados pueden tomar los micros que van a Valparaíso, que parten de Estación Mapocho, a las 7.30, 8, 9 y 10 horas, y que dejan en la puerta del Fundo.

En el Fundo habrá facilidades para almorzar.

CREDITOS.—Deben solicitarse en nuestra Gerencia, Teatinos 225, con la debida anticipación, para tener resolución antes del remate.

"LA RURAL" SOCIEDAD ANONIMA DE FERIAS

ABRIL
8
VIERNES

SANTO DE HOY
San Alberto

SANTOS DE MAÑANA
Santa Casilda

Boletín del tiempo

DE LA OFICINA METEOROLOGICA DE CHILE

Ministerio de Defensa Nacional

(Redactado a las 20 horas del día 7 de abril de 1949)

Sigue persistiendo el mal tiempo desde Concepción hasta la región de los canales con precipitaciones locales y de variada intensidad acompañadas de vientos depresionarios. En el resto del país se ha mantenido bueno con escasa nubosidad.

APRECIACION GENERAL

Aún se mantendrá el mal tiempo en las zonas afectadas; pero con tendencia a mejorar dentro de las próximas 48 horas.

ARICA A COQUIMBO — Bueno Nublados parciales. Vientos del Suroeste.

ACONCAGUA A MAULE — Nublados parciales en el norte de la zona. Variable con probables precipitaciones en la parte sur. Vientos del Suroeste.

CORDILLERA CENTRAL — Bueno, algo nuboso.

ÑUBLE A CHILOE — Mal tiempo. Lluvias y chubascos. Tendencia a declinar.

GUAFO A EVANGELISTAS. — Mal tiempo en el norte de la zona. Tendencia a mejorar. Vientos del Suroeste.

PUNTA ARENAS: Nubosidad parcial.

INFORMACIONES DE SANTIAGO

TEMPERATURA DEL AIRE. — (Día 7).— Máxima: 23.8° C a las 17.00 horas.— Mínima: 9.3° C a las 6.00 horas.

HUMEDAD RELATIVA del AIRE — (Día 7).— Máxima: 85% a las 6.00 horas.— Mínima: 32% a las 15.10 horas.

SOL.— (Día 8).— Sale: a las 7.00 horas.— Puesta: a las 18.30 horas.

LUNA.— (Día 8).— Sale: a las 16.02 horas.— Puesta: a las 2.38 horas del día 9.— Fase: Luna llena el 12 del presente.

Oficina Meteorológica de Chile, (Sección Previsión del Tiempo) Fono: 90753.

Agencia de "LA NACION"
ROBERTO CARRASCO O.
Maule No 1086

FARMACIA DE TURNO PERMANENTE HASTA LA UNA DE LA MADRUGADA
Andrade
DELICIAS 2902-FONO 92340

TARZAN (2338) ¡AL PUEBLO! Por Edgar Rice Burroughs

RAMONA
Por
Lino Palacio

1.—ALHAJAS, JOYAS

ARGOLLAS COMPROMISO, despertadores. Composturas: joyas, relojes. "Casa Danziger". — San Antonio 344. 8 E. 1950

ALHAJAS TODA CLASE FABRICAMOS. Comerciantes precios especiales. Argollas para novios Casa Rivera, San Pablo 2247. H|A

ARGOLLAS DE COMPROMISO en todos los kilates. Medallas religiosas. Merced, 864, oficina 43. Fono 32987. Casa Capot. 4 M. 1950

¡NOVIOS! ARGOLLAS, oro 9 quilates: $ 345 par. 14 quilates: $ 580; 18 quilates: $ 750. JOYERIA BLEIHOLDER, Bandera 268. A provincia despachamos contrareembolso. 6 Ab. 50.

ORO, JOYAS, BRILLANTES, platino, plata, monedas antiguas compramos.— Supero cualquiera oferta. Ahumada 68. 30 Ab.

¡NOVIOS! PARA ARGOLLAS, Fábrica Sostín, Nueva York número 66. 30 Ab.

NOVIOS, ARGOLLAS ORO 14 y 18 kilates, macizas, grabadas desde $ 800 par. San Diego 780. Relojería Sportman. 30 Ab.

JOYAS, ANTES VENDERLAS consúltenos. Pagamos mejores precios. Brillantes, marfiles, objetos de arte, boletos empeño, etc.— Bandera 316. Fono 86072. 30 Ab.

BRILLANTES, JOYAS, Boletos, vendo y compro.— Supero cualquiera oferta.—Ahumada 88, esquina Nueva York. 30 Ab.

COMPRO ORO Y PLATA, PAGO buenos precios. Alameda 846. 2 M.

TURNO DE BOTICAS

FARMACIA	UBICACION	FARMACIA	UBICACION
Burgos	Catedral-Bandera	Burgos	Gran Avenida 8039
Bremen	J. J. Pérez 5271	Bellavista	V. Mackenna 7193
Carrera	Alameda 4487	Central	V. Mackenna 2167
Valparaíso	Exposición 1488	Imperial	Vivaceta 2802
Mapocho	Matucana 1098	Santa Laura	Santa Laura 1183
El León	San Pablo 2198	Barona	Independencia 498
Puentes	Chuchuco 433	Castillo	Loreto 162
San Alfonso	B. Encalada 2920	San Cristóbal	Recoleta 997
Ruiz	Bascuñán 1971	Alemana	El Salto 2204
Harlem	Castro 597	Santa María	D. Sta. María 1140
Rex	Diez de Julio 385	Prusia	J. M. Infante 1517
Progreso	Lord Cochrane 1758	P. Valdivia	P. de Valdivia 850
Arriarán	San Francisco 1204	Apoquindo	Apoquindo 783
Matadero	Franklin 764	Aracena	El Aguilucho 2398
Villegas	E. Valledor 3801	Los Orientales	Los Orientales 2299
Canifró	4.a Avenida 0302	Eva	Avda Hamburgo 987

NOTA.— De acuerdo con el Art. 61 del Reglamento de Farmacias, el turno es sólo para el despacho de recetas y el expendio de medicamentos de urgencia, y será atendido después de las 21 horas por la rejilla correspondiente.

1.—ALHAJAS, JOYAS

COMPRO ORO, PLATA y platino. Pago los mejores precios. JOYERIA BLEIHOLDER. Bandera 268. 6 Ab.50.

2.—ARBOLES, PLANTAS

SEMILLAS ESTACION SIEMBRA, papas, flores, almácigos, hortaliza, jardín, plantas ornamentales cipré. Alcachofas, frutillas, fresón, frambuesa, juguetes, cerámica.— Rosa Suazo.— Mercado Central (Inte- 26 A.

PIMPINELLA, FAMOSAS SEMILLAS, animales, solicítela con tiempo. Casa Ibáñez, Coelemu. 19 S.

NOGALES MUY VIEJOS EN trozos, compramos, pagando buenos precios. Pedir datos: Santo Domingo 1261. Teléfono 86665. H.A.

CRIADERO "MAIPO" OFRECE Olivos, Citrus, etc., lo mejor de zona. Aurelio Barrientos Buin-Maipo. 11 S.

JAZMINES DEL CABO, INJERTados, plantas para jardín, maceteros greda, tierra hojas litre. Ofrece: Criadero "Corrial", Alameda esq. Arturo Prat. 30 Ab.

3.—ARMAS, CAZA, PESCA

ARMAS, REPARACIONES, NIQUELADOS, pavonados, compras, ventas. San Isidro 261, Departamento B., teléfono 36036. 7-E.-1950

4.—ARTICULOS PARA CABALLEROS

CLINICA DE CAMISAS. San Antonio 470. Teléfono 31952. Arreglamos sus camisas gastadas: las dejamos nuevas. 5 N.

¡CABALLEROS! CALZADOS finos. También hechuras a medida. Precios sin competencia.— Técnico-especialista, Zoltan Olbaum. San Diego 730. "La Elegancia". 2 M.

UTILES Y MUEBLES PARA cocina. Carmen 315. Fauré Hermanos Ltda. Fono 36031. 22 F. 1950

CATRES DE FIERRO, REGALO $ 350, $ 450 y $ 600. Brasil N.o 537. 16 A

REGALO MARQUESA METALICA, con somier huinchas $ 1.000. Brasil 537. 11 A

CATRE DE BRONCE PURO, nuevo, 1 1/2 plaza $ 1.400. Brasil 537. 16 A

7.a.—ARTICULOS PARA EL CAMPO

ARNESES PARA CARRO COLOSO; arneses para máquina segadora. Talabartería Mallol. San Pablo 2720. 20 F. 1950.

8.—ARRIENDOS OFRECIDOS.

¡TAMBIEN USTED NECESITA Ungüento Monte Santo! 30 S.

ARRIENDO BOXES PARA guardar autos. San Pablo 3927, fono 95920. 9 A.

5.—ARTICULOS PARA DAMAS

¡DAMAS! CALZADOS FINOS. También hechuras a medida.— Precios sin competencia. Técnico-especialista, Zoltan Olbaum. San Diego 730.— "La Elegancia". 2 M.

"AVATTE" FABRICA POSTIZAS de arte. Pelucas, trenzas, rizos armados.— Bandera 320. Teléfono 80479. 23 Jl.

CALZADOS PARA PIES PLANOS. Técnico-especialista Zoltan Olbaum. Precios sin competencia. San Diego 730. "La Elegancia". 2 M.

NO COMPRE CALZADOS, SIN consultar antes al técnico especialista Zoltan Olbaum. Zapatería "La Elegancia". Precios sin competencia. San Diego 730. Visítenos sin compromiso alguno. 2 M.

6.—ARTICULOS PARA NIÑOS

"EL CABRITO" OFRECE para niños y niñitas de 1 hasta 16 años, las últimas novedades en abrigos, vestidos, ternitos, gran surtido. Modelos del centro, precios de barrio. Fabricación propia. Avenida Irarrázaval 2844 (Al lado del Teatro Hollywood. 19-A.

¡COLEGIALES! ZAPATILLAS de gimnasia y calzados durables. Precios de fábrica. "La Elegancia". San Diego 730. Precios sin competencia. 2 M.

7.—ARTICULOS PARA EL HOGAR.

COMPRO CATRES DE BRONCE, cualquier estado, y colchones de lana. Brasil 537. 25-A.

HOTELES RESIDENCIALES: Colchones desde $ 200. Somieres $ 250. Fábrica colchones, somieres. Sobrecamas "Caupolicán". San Diego 813. Fono 68377. H|A.

¡TAMBIEN USTED NECESITA Ungüento Monte Santo! 30 S.

CALZADOS FINOS. COMPRE directamente de su fabricante. Técnico especialista Zoltán Olbaum. Zapatería "La Elegancia". San Diego 730. 2 M.

8.—ARRIENDOS OFRECIDOS

ESPEJO: ARRIENDO sitio 3.400 mts2., con dos cuartos para herramientas, $ 500 mensual. Tratar Fernández Albano 78. Gran Avenida, paradero 20. 9 Ab.

DEPARTAMENTO INDEPENDIENTE, tres piezas, toilette exclusivo, patio, luz y gas incluidos. Canon: $ 2.000. Micros 6 y colectivos 17 a la puerta. Calle Luis Risopatrón 2154. 15 Ab.

$ 2.500.— ALTOS, CASA INTERIOR, cinco piezas. Entrada común. Vergara 466. 10 A.

DEPARTAMENTO CALLE, amoblado, casa propietaria, a caballero respetable. Vergara 466. 10 A.

BAJOS, DEPARTAMENTO inconcluso. Pieza calle. Estantería, mostrador para negocio. Vergara 466. 10 A.

10.—AUTOMOVILES, NEUMATICOS, GARAGES

BATERIAS PARA MOTOCICLETAS, ofrece Casa Hanning. Alameda 111. Santiago. 18 S.

¿QUIERE VENDER SU AUTOMOVIL señor o comprar otro? Avenida B. O'Higgins 1340. H|A.

PARRILLAS PORTA-EQUIPAJE automóviles. Fábrica: Avenida Matta 1214. Fono: 50495. 15 M. 1950

AJUSTE MOTORES, PINTURA Duco. Facilidades. Bulnes 546. 23 D.

BATERIAS IMPORTADAS, NACIONALES. Facilidades. — Diez de Julio 831. 26 A.

11.—AVES, ANIMALES, PAJAROS.

"APICULTORES", COLMENAS modernas. Cera estampada. Centrífugas. Reinas finas italianas. Toda clase artículos. Augusto Herrera. Casilla 793, fono 86974. Los Serenos 475, oficina 105 (Catedral) entre Morandé y Teatinos. H|A

12.—BICICLETAS.

RICA BICICLETA ALEMANA para señora, véndese por viaje. General Bustamante 18. Verla: 9 a 11 y 3 a 6. 7 A.

MAGNIFICA LEGNANO, CON cambio, vendo. Chacabuco 29. 10 A.

13.—COMPRAVENTA

VENDO SOLDADORA ELECTRICA, punto y arco. Compañía 1312. 28 Jl.

COMPRO CHUICOS Y BOTELLAS vineras. Brasil 44. Fono N.o 85652. N|O.

BILLARES Y BILLAS USADAS tengo orden de comprar. Casilla 96. Santiago. 11 S.

VENDO PASTA DE PULIR, DE 1.a. Compro largueros de catres. Brasil 537. 25 A.

FABRICA FUEGOS ARTIFICIALES "Cometa". Santiaguillo 942. Casilla 2, San Miguel. Santiago. Teléfono 51983. 30 S.

COMPRAMOS DENTADURAS, dientes sueltos, usados.— Ahumada 68. 30 Ab.

VENDO TELAR ACHUPETE 1.70 m. de peine, doble caja Aconcagua 1420. 8 A.

15.—DEPORTES.

CASA "SEDERAP" SURTIDO completo para deportistas. Fabricamos red para tenis y fútbol; venta y arreglos de pelotas, cualquier tipo. General Velásquez N.o 407. fono 90347. 14 Ag.

16.—DOCUMENTOS EXTRAVIADOS

HABIENDOSE EXTRAVIADO la póliza de seguro de vida N.o 2152, de la Mutualidad del Ejército y Aviación, del señor Héctor Millares Sánchez, queda nula por haberse avisado. 10 A.

HABIENDOSE EXTRAVIADO letra a favor de Andrés Torra, por $ 5.200 queda nula por haberse dado el aviso correspondiente. 8 A.

SE HA EXTRAVIADO LIBRETA N.o 1847, Caja Nac. de Ahorros. Queda nula por haberse dado el aviso correspondiente. 10 A.

HABIENDOSE EXTRAVIADO los cheques, Serie 280951 al 280975, N.os 280967 al 975, Cuenta 57506 de la Caja Nacional de Ahorros-Central, quedan nulos por haberse dado el aviso correspondiente. 9 A

HABIENDOSE EXTRAVIADO póliza No. 78248 extendida por la Mutualidad de Carabineros a favor de doña Chrissie Gordon-Orr Campusano, queda nula. 9 A.

HABIENDOSE EXTRAVIADO el cheque N.o 758503, del Banco Italiano, queda nulo y sin ningún valor, por haberse dado el aviso correspondiente. 9 A.

LIBRETO CHEQUE EXTRAviado, C 2130586 al 600, queda nulo. Se dió cuenta al Banco Sud Americano. 12 A.

HABIENDOSE EXTRAVIADO libreta N.o 19714, de la Caja Nacional de Ahorros, Sucursal Bandera, perteneciente a la señorita Mary Gorab N., queda nulo con el aviso. 10 A.

HABIENDOSE EXTRAVIADO título número 43233, por 150 acciones, Compañía Chilena Tabacos, nombre señora Josefina Larraín de Correa, declárase nulo y sin valor por haberse dado el aviso correspondiente. 12 A.

17.—DIVERSOS.

¡EVITE INTERMEDIARIOS! Compre los zapatos para su familia donde el fabricante: Zoltan Olbaum, técnico-especialista. — San Diego 730. Zapatería "La Elegancia". 2 M.

"SOLARINE", CONVIERTA EL bronce en oro. Abrillantándolo con Meyers "SOLARINE" Agentes en Santiago: MARKT Co., Ahumada 71. Teléfono 69511. 18 F. 1950

RECIBO TODA CLASE DE arreglos de somieres de huinchas y de tejidos de alambre. Brasil 537. 25 A.

ESTUDIO EN ARTE DE LEER las manos científicamente. Diagnóstico biológico de negocios, inteligencia, carácter, educación matrimonio y psicología criminal. Avda. Los Leones 926. Teléfono 42121. Consultas de las 3 en adelante. 9 Jn

ANTES DE COMPRAR CALzados, visite la gran Zapatería "La Elegancia". Precios sin competencia. San Diego 730. Visítenos sin compromiso alguno. 2 M.

CALZADOS PARA PIES DELICADOS, técnico especialista Zoltan Olbaum. Precios sin competencia. San Diego 730. "La Elegancia". 2 M.

17.—DIVERSOS.

VINO ASOLEADO DE ELQUI a sólo $ 15 litro, lo encontrará en Pedro Lagos 357, fono 52818. 18 A

SU CATRE VIEJO, SE LO DEJO nuevo. Toda clase de transformaciones; especialidad en bajar y dorar a fuego. Brasil 537 16 A.

UVA DE MESA, ROSADA, NEGRA y blanca, véndese producción 2 hectáreas. Sta. Rosa 634. Fono 35799. 8 Ab.

CHICHA COCIDA DE LAMPA. Dulce llega diariamente a Pedro Lagos 357, teléfono 52818. A repartidores precio especial. 18 A.

CHICHA CRUDA DULCE DE Villa Alegre llega diariamente a Pedro Lagos 357 o fono 52818. A repartidores precio especial. 18 A.

VENTA DIRECTA DEL FABRICante al consumidor.— Calzados finos para damas. Técnico-especialista, Zoltan Olbaum. Zapatería "La Elegancia".— San Diego 730. 2 M.

18.—EDUCACION

LOS MEJORES CURSOS CORte, confección, peinados, permanentes. Mecánica Dental. "Instituto Moderno". Mac-Iver 549. 9 Ab.

¡¡¡OJO!!! APRENDA "DOS meses" peinados, permanentes, manicure. "ARMANDINI" únicas academias especializadas. Diplomas. Facilidades. Ahumada 131, 7.o piso. 11 F. 1950

¡¡ MECANICA DENTAL !! SEA profesional de aquí a diciembre. Escuela Profesional Americana. República 259. 10 Ab

¡SEÑOR! ¡SEÑORA! APRENDA una profesión corta, lucrativa. Cortador de camisas, cortador sastre. Escuela Profesional Americana. República 259. 10 Ab.

CURSOS RAPIDOS. TAQUIgrafía Pitman modernizada.— Dactilografía $ 100.— Estado 141-B. 15 A.

ACADEMIA "FENIX". Matrícula abierta. Cursos: modas, corte, confección, moda infantil, lencería, camisería, sastrería. Enseñanza completa, eficiente, económica, por profesoras especializadas. Sistema de facilísima comprensión y aplicación inmediata. Atención esmerada. Otórganse diplomas legalizados. Solicite prospectos. Santo Domingo 1030, (cerca Puente). 19 A.

INSTITUTO BERNARDO O'Higgins, Santa Isabel 85. Matrícula abierta. Humanidades, preparatorias, kindergarten, externos, internos; mediopupilos; exámenes válidos. 9 A.

PENSIONADO UNIVERSITARIO de Señoritas "Aurelia Soto Gálvez". Dardignac 183. Teléfono 62890. Recibe señoritas pensionistas internas y mediopupilas para establecimientos universitarios, secundarios y de enseñanza técnica, profesional y comercial femenina, del Estado y particulares; de Congregaciones religiosas y colonias extranjeras. Inmediato Parque Forestal y Cerro Santa Lucía; excelente locomoción a todos los barrios. Regia casa; alimentación y cuidado esmerado; ambiente familiar, distinguido y confortable. Solicítense prospectos. Aurelia vda. de Stokebrand, educacionista titulada por el Estado. Directora. 29 A.

18.—EDUCACION

TAQUIGRAFAS, DACTILOGRAFAS, Corresponsales, cursos completos, Comercio, Contabilidad, Taquigrafía, redacción, aritmética. Cursos Preparación Comercial para empleados ambos sexos. Enseñanza completa, eficiente, profesores especializados. Instituto Contabilidad, fundado 1922. Santo Domingo 1030. Fono 69595.

ZAPATILLAS Y BOTAS de lluvia, durables, finas, precios bajos. Técnico especialista Zoltan Olbaum. San Diego 730. "La Elegancia". Unico depósito marca "La Elegancia".

CALZADOS PARA COLEGIALES. Alta calidad. Precios bajos. Técnico especialista Zoltan Olbaum. San Diego 730. "La Elegancia".

¡PADRES DE FAMILIA! Venden ustedes los pies de sus hijos. Para comprar botitas fíjanse donde el técnico especialista Zoltan Olbaum. Diego 730. "La Elegancia". Precios sin competencia.

¡CALZADOS PARA NIÑOS! También hechuras a medida. Precios sin competencia. Técnico-especialista Zoltan Olbaum. San Diego 730.— "La Elegancia".

LICEO AMERICANO para niñas, Santa Rosa 138. Kindergarten. Cursos primario completos tres primeros años humanidades. Profesorado calificado, competente. Instituto Kindergarten. Matrícula M. y 3-5 P. M. Externas, diopupilas, internas.— Vargas Ravanal, directora.

PENSIONADO UNIVERSITARIO de Señoritas "Aurelia Soto Gálvez". Dardignac 183. Teléfono 62890. Recibe señoritas pensionistas internas y mediopupilas para establecimientos universitarios, secundarios y de enseñanza técnica, profesional y comercial femenina, del Estado y particulares; de Congregaciones religiosas y colonias extranjeras. Inmediato Parque Forestal y Cerro Santa Lucía; excelente locomoción a todos los barrios. Regia casa; alimentación y cuidado esmerado; ambiente familiar, distinguido y confortable. Solicítense prospectos. Aurelia vda. de Stokebrand, educacionista titulada por el Estado. Directora.

¡TRIUNFE UD! ESCUELAS Politécnicas Profesionales "La Gascogne". Cooperadora del Estado: Mecánica Dental, Lencería Fina, Modelo infantil, Peinados Artísticos, general, Belleza Femenina, manicure, Sastrería (Corte), Contabilidad Comercial, Operación escolar, etc., Método fácil, rápido, garantido, reconocido económico para todo de provincias. 35 años de experiencia, prestigio al alcance del país. Títulos válidos. Pídan prospectos. — Apresúrese. Santo Domingo 670, fono 32468.

CURSOS DE COMERCIO, enseñanza completa, perfecta, ramos comerciales, profesorado especialista. Cursos de Preparación Comercial Oficinistas, para empleados ambos sexos; vespertinos y nocturnos. Prospectos. Instituto de Contabilidad, fundado 1922. Santo Domingo 1030. Fono 69595. 19 A.

BACHILLERATO TODAS pruebas, exámenes administrativos, cuperación, madurez. Academia O'Higgins, Monjitas 361.

APRENDA ESCRITURA máquina, quince días un mes, dos meses. Enseñanza perfecta, económica, garantizada. Instituto Contabilidad, fundado 1922. Santo Domingo 1030. 11 A.

¡DIPLOMESE! ESTUDIE: Internados. Permanentes corte, confección, lencería. Los mejores cursos. Instituto Alonso Ercoroa. Catedral 1257.

TAQUIGRAFAS, DACTILOGRAFAS Corresponsales, cursos completos de Comercio. Contabilidad, taquigrafía, redacción, aritmética. Cursos Preparación Comercial para empleados ambos sexos. Enseñanza completa, eficiente, profesores especializados. Instituto de Contabilidad, fundado 1922. Santo Domingo 1030. Fono 69595.

S. SACK
FIERRO NACIONAL
REDONDO - CUADRADO - PLANO
SAN PABLO 1178
MORANDE 817

SITIOS
$ 5.000 -- 8.000 CONTADO
SALDO HASTA 50 MESES

AGUA POTABLE
LUZ ELECTRICA
SOLERAS DE PIEDRA
ACERAS DE CONCRETO

CALZADAS MACADAM HIDRAULICO — MICRO A LA PUERTA — ENTREGA DE SITIOS Y TITULOS. INMEDIATA

POBLACION JOSE JOAQUIN PEREZ
TRATAR CON SU DUEÑO
SOTOMAYOR 375

VENDO PROPIEDADES DE RENTA

$ 165.000.— Inmediato a Santa Rosa y Franklin. Dos casitas que rentan $ 1.300 al mes, renta que se puede subir.

$ 165.000.— Inmediato a Independencia, propiedad esquina, dos casitas y un local. Renta $ 1.800 al mes.

$ 170.000.— Comuna de Quinta Normal, lado esquina de Mapocho. Dos casas de un piso, construcción sólida, techos de zinc. Cada casa tiene cuatro piezas y un patio grande.

$ 220.000.— Sector Parque Cousiño. Dos locales comerciales con habitaciones y además una casa habitación. Esta se compone de tres piezas.

$ 260.000.— Próximo a la Gran Avenida, paradero 27. Terreno: 23 por 28. Tres locales y casa de cinco piezas, baño, patio, galpón y garage.

$ 300.000.— Sector Club Hípico. Dos casas, una en altos y otra en bajos. Cada piso tiene 6 piezas y dos baños. Renta al mes $ 4.000.

$ 360.000.— Lado San Pablo, dos casas de renta a la calle y una interior. Construcción sólida. Techos de zinc. Renta mensual $ 4.000.

$ 395.000.— Bellavista esquina. Propiedad de buena construcción, 150 metros cuadrados. Renta mensual $ 3.200, susceptible a mejorarse.

$ 420.000.— Inmediato a Avda. Independencia, altura 1000. Casa de dos pisos; bajos: 10 piezas y un departamento; altos: 8 piezas. Alrededor de 1.000 metros cuadrados de terreno. Renta al año $ 48.000.

$ 550.000.— Santos Dumont, próximo a Independencia. Edificio de dos casas. 10 por 40 metros. Renta mensual $ 4.000.

$ 580.000.— Santa Laura, en su mejor ubicación comercial, una casa habitación grande y en buen estado, con dos locales independientes. Precio rebajado de $ 700.000.

$ 640.000.— A una cuadra de la Alameda, propiedad esquina. Consta de dos pisos independientes, construcción de ladrillo. Cada piso tiene amplios recibos, cinco dormitorios, baño, cocina, dormitorio y baño de empleadas.

$ 680.000.— Inmediato a Coventry, lado Simón Bolívar. Dos locales a la calle y una casa con 9 piezas, baño instalado, servicios. Renta mensual actual $ 5.276.

$ 750.000.— Esperanza, propiedad apta para renta o para industria. Superficie: 2.400 metros cuadrados. Tiene una casa con 9 piezas y dos locales con habitaciones.

$ 760.000.— Huérfanos esquina. Propiedad de un piso, son dos casas en buen estado, construcción antigua. Frente: 18.50; fondo: 27.70. Recibos, cuatro dormitorios, servicio y dependencias en cada piso.

$ 780.000.— San Pablo esquina. Una casa con dos locales. Cada local cuenta con todos sus servicios.

$ 790.000.— Calle Alonso Ovalle. Casa de construcción sólida. Altos y bajos independientes. Perfecto estado. Da buena renta.

$ 800.000.— Avda. Portales, dos casas altos y bajos independientes. 4 dormitorios y un baño instalado en cada piso, recibos y dependencias.

$ 900.000.— Comuna de Ñuñoa. Próximo a Irarrázaval. Propiedad moderna. Casa en altos con living-comedor, cuatro dormitorios, 1 1/2 baño, cocina, dormitorios y baño de empleadas. Garage.

Casa en bajos con local comercial, único local en todo el barrio. Renta anual $ 92.400.

$ 900.000.— Lado Santa Isabel y Lira, dos casas de un piso. Antigua. Superficie 22 por 85.

$ 1.200.000.— Monjitas. Dos casas, altos y bajos independientes. Casas amplias. Se paga el valor del terreno. 11.60 por 19.20.

$ 1.200.000.— Diez de Julio. Superficie 17 por 17. Dos locales con todos sus servicios en muy buen estado. Además, una casa con recibos, tres dormitorios, baño instalado, cocina y dependencias completas.

$ 1.500.000.— Merced. Superficie 10.80 por 27. Casa de dos pisos. Da buena renta.

$ 1.500.000.— San Martín, a un paso de Alameda. Dos casas de construcción sólida. Superficie 11 por 36.

$ 1.600.000.— Próximo Irarrázaval y M. Montt. Superficie 1.200 m2. Dos cuerpos de edificio. Cada cuerpo tiene una casa habitación de dos pisos independientes con living-comedor, 4 dormitorios y dos baños cada piso.

$ 1.600.000.— Calle Marcoleta. 17 por 35. Dos casas en altos y una en bajos. Renta anual 14.400, que se puede mejorar.

$ 1.650.000.— Calle Arturo Prat, próximo a Delicias. 18 por 54 metros. Casa de dos pisos independientes. Renta anual: $ 168.000.

$ 1.650.000.— Calle Serrano. Inmediato a Delicias. 12 por 23.50. Dos casas bien tenidas.

$ 2.000.000.— Inmediato al Parque Providencia. Edificio de departamentos moderno. Construcción asísmica. Dos departamentos grandes con 4 dormitorios, baño, recibos, dependencias. Dos departamentos con dos dormitorios, baño y dependencias. Renta $ 183.000 al año. Deuda $ 637.000 a la Caja Hipotecaria.

$ 3.500.000.— Teatinos. Propiedad que consta de varios locales y 4 casas en buen estado. Construcción sólida, con amarras de fierro.

CARLOS OSSANDON G. Nueva York 25

—EDUCACION

...CA ESCUELA PROFESIO... francesa Suzanne Rouset, ...mas 879, fundada 1927. En... garantizada, reconocida ... S. C. Diplomas autorizados. ...s diurnos y nocturnos. Cor... ...das, costura, flores, borda... máquina, muñecas, inter... Matrícula permanente. Pi... prospectos, Casilla 9864. 32190. 10 A.

CORTADOR SASTRE. Curso rápido, eficiente, económico. Academia "Fénix", Santo Domingo 1030. 21 A.

...GIO MANUEL GUZMAN ...ana". Establecimiento par... reconocido como coope... del Estado. Kindergarten, ...atorias completas. Va... en algunos cursos. Toes... entre República y Av. ...084. 14 A.

...STITUTO FEMENINO COR... y Confección. Por el mejor ...a Camps. Modas, Lencería, ...a Infantil.Camisas de nom... Sastrería de niños. Som... Flores, Juguetes. Cursos ... diurnos y nocturnos. Es... H|A 205.

...SOS COMERCIALES PIT... solamente a señoritas. ...tenografía al tacto. Taquigra... Pitman, Contabilidad, Redac... Aritmética, Ortografía. ...ramos rápidamente secre... taquígrafas, dactilógrafas ...tituto Femenino. Estado 225. H|A

...ARMANDINI", AHUMADA 131. ...eñanza perfecta. Dos meses ...turas, Maquillaje, Pestañas ... adelantos. Profesoras ...especializadas. Internado. Di... ...mas legalizados. Facilidades ...demias "Armandini". Ahu... 131. 7.o piso. 11 F. 1950

...REDITADO INSTITUTO ...nico. Santo Domingo 1307. ...mercio completo, modas, dac... ...grafía, taquigrafía, telegrafía, ...tería, peinados. 11 A.

...STITUTO SAN MARTIN", ...ña, Vicuña Mackenna 660 - ... Exámenes válidos. Primero ...sexto años de Humanidades. ...paratorias. Inglés desde ...dergarten. Internado, medio... externado. Natación, ...ketbol, atletismo. Recibe ...ños y niñitas. Matrícula abier... 9-12 y 5-8. 24 My.

...DAS, CORTE Y CONFEC... Cursos rápidos. Sistema ...derno. Profesora especialista. ...mas confeccionan trajes ...mer mes. Lencería. Clases ...rdas y nocturnas. Diplomas ...ldos. Academia Nacional. ...s 1898, fono 88690. 1.o A. 50.

—ELECTRICIDAD.

...LDA A. VALENZUELA, INS... ...ador técnico autorizado. Ma... ...riales eléctricos. Instalaciones, ...a, fuerza y calor. San Diego ...76. Fonos 51752-52869. H|A.

...LDADURAS MULTIPLES ...éctricas, marca "Decca" ga... ...rantizadas. Para toda clase de ...trabajo, de 20 a 275 amp. En... ...rega inmediata. Facilidades de ...go. Compañía 1312-1325. Fono ...8106. 21 Jn.

...ECTRICISTA, ORDENES IN... ...terra 1486. 18 Oc

—HOTELES.

...OTEL BRASIL 44, TODAS ...s habitaciones con radio. H|A.

—IMPRENTAS, LIBRERIAS, ETC.

...UMAS FUENTE, ENCENDE... ...ras, lápices, arreglo.— Galería ...sandri N.o 30. 30 Ab.

—MATERIALES DE CONSTRUCCION

...LANCHAS YESO 1.80 MT2. ...Cornisas, tornillos, toperoles. ...turo Prat 1754. 17 N.

...RAN BODEGA AVENIDA GE... ...ral Bustamante 772. Teléfono ...144. Materiales para construc... ...ones. H|A.

...NTA, EMBALDOSA, REPARA ... casa y etc., a precios más ...ja. E. Lobos, Arturo Prat ...3. 12 N.

...ERRO PARA CONSTRUC... ...ones. Abel Gazitúa. Teatinos ...9. 25 Jn.

24 —MATERIALES DE CONSTRUCCION.

¡OPORTUNIDAD! PAPELES murales, lisos, rollo $ 4.00; Floreados a $ 7; Ponceados $ 11. Papelería Nacional. — Arturo Prat 361. H|A.

CORTINAS METALICAS Y DE malla; cerrajería; reparaciones. Ceura y Valverde. Rogelio Ugarte 1865. Teléfono 52546. 4 S.

PAPELERIA CENTRAL, NUEva York 63. Casilla 722. Lindo surtido papeles importados y nacionales. Despacho a provincias. H|A.

CASAS FIJAS Y PREFABRIcadas, desde $ 25.000. La construye Velastin. Ver planos sin compromiso. Exequiel Fernández 1911, esquina Zañartu, Ñuñoa. 25 A.

FIERRO REDONDO PARA construcciones. Sack. 30 Ab.

FIERRO GALVANIZADO LISO. —Sack. 30 Ab.

FIERRO ACANALADO GALVAnizado. — Sack. 30 Ab.

PINTURAS PASTA SACK.— 30 Ab.

S. SACK. BARRACA FIERRO. San Pablo 1179. Morandé 817.— Precios bajos. 30 Ab.

TEJAS DE ARCILLA VENDO. 1.000 Marsellesas. 1.000 Holandesas. Segunda Avenida 0339. Paradero 13, Gran Avenida 8 A

DEMOLICION: HAY PUERTAS, cañería, galería, fierro redondo y otros materiales. San Diego 1278. 8 M.

25 —MAQUINARIAS.

BOMBAS CENTRIFUGAS IMportadas, nacionales, todos tamaños. Motores bencina o eléctricos. Fábrica Ingeniero Cintolessi. Fono 93732. Santo Domingo 4140. H|A.

QUEMADORES DE PETROLEO y alquitrán, para calderas y hornos. Monseñor Eyzaguirre 434. (Ñuñoa), altura 1700. Irarrázaval. 22 F. 1950

CAFETERAS EXPRESS, BAfiomaría, loncheras, jugueras, ventiladores, lavadoras ropa. "Precisión Hispana", Avenida Bernardo O'Higgins 287, teléfono 34223. H|A.

BALANZA, MOLINILLOS, PIcadoras, cortadores fiambre vendemos, compramos. Reparaciones garantidas. Ex jefe técnico Hobart-Dayton, 24 años. "Precisión Hispana". Alameda B. O'Higgins 287. Fono 34223. H|A.

BOMBAS TRANSVASIJAR VInos, sobre carros. Fabrica ingeniero Cintolessi. Santo Domingo 4140. Fono 93732. H|A.

MOTORES ELECTRICOS ALternos y continuos, vendo. Catedral 1285, teléfono 83573. H|A.

26.—MAQUINAS DE COSER.

MAQUINAS COSER Y ESCRIbir, compro-vendo. Reparaciones garantidas. Casa Pupko: 10 de Julio 318-B 34730. H|A.

COMPRO MAQUINAS COSER boletos empeño, objetos, alhajas. García Reyes 85. Fono 90191. 30 S.

27.—MAQUINAS DE ESCRIBIR.

¡NO HAY MEJOR QUE Ungüento Monte Santo! 30 S.

SIMS, OFICINA TECNICA MAquinas escribir, sumar, calcular. Teatinos 551. Teléfono 60273. H|A.

S. SACK
FIERRO NACIONAL
REDONDO · CUADRADO · PLANO
SAN PABLO 1179
MORANDE 817

EL JUEZ JUSTO

Por Brent and Wells

DICK TRACY

Por Charles Altroph

28.—MUSICA.

CONSERVATORIO WAGNER. Echeverría 957, entre Independencia y Av. La Paz. Matrícula, clases funcionando: solfeo, canto, piano, violín, guitarra. 5 a 8 P. M. Domingo canto gratuito, 10 a 12. 14 A.

COMPRAR UN PIANO ES COsa de confianza. Si Ud. desea adquirir un buen piano, visite la Casa Mozart, Avda. España 378, fono 94873, donde usted puede elegir entre 14 pianos de cola y 20 verticales, que se venden con garantía y facilidades de pago. 30 A.

29.—MODAS Y CONFECCIONES.

PIELES: TRANSFORMACIONES, curtidos, teñidos. Trabajo perfecto. Precios módicos. "El Canadá". Merced 301. 14 A.

¡¡¡PIELES!!! TECNICO peletero europeo, recibe hechuras y transformaciones. Precios módicos. San Antonio 470. Fono 31952. 5 N.

30.—MUEBLES Y MENAJES

ROSAS 1777, MUEBLERIA CENTRAL, ofrece: dormitorios 3.200 pesos; comedores $ 2.900; halls $ 2.000. También ofrece créditos. Mueblería Central. Rosas 1777. H|A.

¡¡COLEGIALES!! Somieres, colchonería "Francesa". Refacciona colchones a domicilio. San Diego 9. Teléfono 86259. 8 A.

SOMIERES FINOS, CUALQUIera medida, somieres con patas; se estiran y arreglan somieres. Brasil 537. 25 A.

MUEBLES "ASTRAL" San Diego 458. ¡Alta calidad! Precios bajos. — Créditos. 6 N.

COLCHONES Y SOMIERES desde $ 150. Marquesas. Catres, $ 500. Especialidad medidas, composturas. Despachamos provincias. Venta mayor y menor. Fábrica: Mapocho 3330. Fono 95302. 27 N.

MUEBLES NORMANdos. Precios rebajados, comedor completo 8.400 pesos; living telas importadas, $ 7.800. Mueblería "El Círculo". Arturo Prat 563. 18 S.

¡¡OCASION!! VENDO TODA clase muebles, menajes, catres. Créditos. San Diego 346. 20 O.

¡¡¡OCASION!!! VENDO AMOblados dormitorios, comedor, hall y muebles sueltos. Delicias 2456. 2 M.

BUENO, BARATO, MERCERIA Ahumada 42. 27 J.

33.—NEGOCIOS, VENDEN.

VENDO NEGOCIO ROPA DE niño, sin derecho de llave. San Pablo 1638. 15 A.

NEGOCIO. — VENDO NEGOCIO espléndidamente ubicado en Av. Providencia. Con o sin mercaderías. Providencia 2027. 11 A.

SOCIO CON $ 30.000 PARA EXplotar Fuente Soda. Buena situación. Mapocho 3312. 9 A.

POR ENFERMEDAD VENDEse tienda modas, paquetería con vitrinas grandes a la calle. Grandes facilidades. Portugal 636. 10 A.

34.—NOTIFICACIONES Y CITACIONES

AVISO.— PARA LOS EFECtos previstos en la ordenanza de la Caja de Crédito Hipotecario, se avisa que se destruyeron en incendio, las Letras Hipotecarias N.o 109007, 109008, 109009, 109010, 109011, 109012, 109013, 109414 y 109015, Série 3|4%, año 944, $ 5.000 nominales cada una. — Secretario. 14 A

CITACION.— CITASE A LOS socios del Sindicato Profesional de Empleados del Banco de Londres, oficina Santiago, para hoy a las 17 horas, en Bandera 201, para elección complementaria de un director.— El Secretario. 8 A.

36.—OCUPACIONES BUSCADAS.

RAUL QUEZADA, EJECUTA toda clase de trabajos en reparaciones, pinturas y electricidad. Ordenes en Madrid 1377. 26 A.

37.—OCUPACIONES OFRECIDAS

NECESITO EMPLEADA TODO servicio. Tratar Av. Briones Luco 098, Lo Ovalle, Paradero 18. 10 A.

EMPLEOS "CONDOR" OFRECe: necesita 60 cocineros, 30 niñeras, 40 comedor. Moneda 1716. Fono. 64781. 11 Ab.

MUCHACHO PARA REPARTO en triciclo necesito urgente. Llamar teléfono 235. Cisterna. 9 A.

SEÑORAS, SEÑORITAS, COser confecciones señoras, necesito. Manuel Montt 229. 9 A.

SE OFRECE CHOFER CON buenos antecedentes. G. A. P. Correo Miramonte, Las Condes. 9 A.

40.—PRESTAMOS DINERO, INVERSIONES.

EL MAS ALTO INTERES CON el máximo de garantía, sin la más mínima preocupación, se obtiene únicamente por intermedio de la Caja de los Propietarios de Chile S. A., Santo Domingo N.o 1249. 17-S.

41.—PRODUCTOS MEDICINALES.

ESTREPTOMICINA 30 GRAmos sobrantes, vendo. Salvador Sanfuentes 2240 8 A

43.—PROPIEDADES VENDEN

SITIOS, LINDOS, SITIOS. Gran población Cerro Navia vendo inicial desde $ 7.000, saldo 6 años plazo. Escritura definitiva. Atención permanente. Mapocho 6060 y Ecuador 4165. 11 A.

¡¡EMPLEADOS!! CASAS, SItios, edificaciones, tramitaciones, planos. Ejecutamos rápidamente arquitectos. Morandé 440. Oficina 34. Atendemos de 5 a 7. 22 A.

MAGNIFICA INVERSION EN zona de gran porvenir. Vicuña Mackenna, camino Puente Alto. Sitios desde $ 29.500, cercanos futuro Estadio Universitario. Morandé 450, 2.o piso, oficina 23 o Moneda 1328. 17 A

OPTICA
RODOLFO HAMMERSLEY
AGUSTINAS 1090
ESQUINA BANDERA
CASILLA 3598 — TE
LEFONO 93[illegible]

43.—PROPIEDADES, VENDEN.

VENDO EN $ 2.500.000 CASA 3 pisos, salida a 2 calles. Parque Forestal. Merced 120. Teléfono 67408. 9 A.

44.—PROPUESTAS PUBLICAS Y PARTICULARES.

DIRECCION GENERAL DE Obras Públicas. Departamento de Hidráulica. Se piden propuestas públicas para la ejecución de una losa de concreto armado, para cubierta de la zona canalizada del Estero Arévalo de San Antonio, las que se abrirán el 26 de abril, a las 16 horas. Bases y demás antecedentes, en la Oficina de Partes. Santiago, 7 de abril de 1949. El Director del Departamento. 21 A.

45.—RADIOS.

FERNANDEZ Y CONTRERAS Ltda., Avenida Independencia 453. Fono 69520. Radios RCA Radios Phillips Arrendamos amplificadores. Reparaciones Servicio técnico. H|A.

REPARACIONES RADIOS A domicilio. garantidas. Teléfono 48092. 9 S.

RADIOS TODAS MARCAS Tocadiscos. Amplios créditos. Reparaciones garantidas. Servicio domicilio. Casa Aravena, Esmeralda 829. Fono 89634. H|A.

RADIO-REPARACIONES DOmicilio, garantidas. Teléfono 65112. 14 O.

RADIO R.C.A. Y DISCOS VICtor. "Francisco Figueras y Cía.". Santa Isabel 0301-A. entre Avenida Seminario - Condell. Fono 44420.— Facilidades. Se arregla toda clase radios. 30 Ab

47.—RESIDENCIALES, PENSIONES.

ARRIENDO PIEZAS AMOBLAdas, personas trabajen afuera, desde 140 pesos semanales. — Brasil 44. H|A

RESIDENCIAL: COCINA CHIlena-española. Comida sana, aceite. Piezas c/s muebles. Atención mesa, viandas.— A. Prat 627. 5-F.-50.

47.a—RESTAURANTES.

¿QUIERE USTED COMER muy bien? Pase donde Alfredo, Club Radical. Décima Comuna.— Chiloé 1950. ¡¡¡Atención esmerada!!! H|A

RESTAURANTE CHIQUITO. Cocina francesa. Platos exquisitos. Exposición 10. (Estación Central). Teléfono 63126. H|A

48 —RELOJERIAS.

¡¡¡RELOJES, COMPOSTURAS baratas, garantidas. Negocio muy serio. San Diego 351. Visítenos!!! H|A

H. NACHMANN, RELOJERO-Técnico. Huérfanos 757 4.o piso, oficina 406. Componemos relojes toda clase. Absoluta seriedad. Trabajos garantidos. Precios módicos.— Huérfanos 757. Fono 36464. H.A

RELOJES MALOS. BOLETOS empeño compro. Delicias 773. Oficina Diez "KIKO". 27 N.

¡RELOJES MALOS! Recibimos toda clase relojes en compostura, aún los rechazados por otras relojerías. Especialidad en cronógrafos. JOYERIA BLEIHOLDER, Bandera 263. 6 Ab. 50.

48.a—SANITARIOS.

SANITARIOS: SALAS baño completas. Silenciosos montados, asiento blanco. Tinas baño revestir, W. C. corrientes, lavaplatos, muebles cocinas, cortinas Nylon, califont, cocinas gas, eléctricas. Tramitaciones por Caja a empleados. Embalaje provincias. Alameda 369 y San Pablo 1374. 27 O.

PARA INSTALACIONES SANITARIAS: MUGA. Vicuña Mackenna 843. Teléfono 24139. 1.o-M.-1950

SI SU CALIFONT NO FUNciona bien, llame a MUGA. Teléfono 34139. 1.o-M.-1950

49 —SASTRERIAS.

¿QUIERE PERFECCION EN su traje? diríjase a Sastrería "El Viraje". Técnicas hechuras, zurcidos inimitables. Viraduras perfectas. Tranformaciones trajes sastres de señora San Diego. N.o 218. Fono 81232. 27 N.

SASTRERIAS "LAS DOS NAciones". Bascuñán 36. Ternos abrigos de medida y confección. ¡Diez meses plazo! H|A

SASTRERIA PASCUAL GRANdes facilidades de pago. Entrega inmediata. San Diego 928. Ternos, confecciones, hechuras finas. H|A.

TRAJES HUASO TRANSFORmando ternos. único especialista Atendemos provincias. Sastrería Louis. San Diego 163. 22-N.

SASTRERIA "POBLETE" DAmas, caballeros. Treinta años prestigio. Especialidad. trajes sastre modernos. San Diego 2425 18-Ag.

SASTRERIA WELLDRESS. HEchuras $ 550. virados zurcidos. compostura. transformaciones ternos en traje sastre y huaso. Independencia 353. H|A.

SASTRERIA JUAN JOSE JAra. Hechuras finas $ 1.100.— Transformaciones ternos en trajes sastre $ 780.— Virados perfectos $ 480.—. Recibo composturas y transformaciones. Puente 638. Teléfono 87558. Altos Casa Costoya. 19-F.-1950

¡AMPLIOS CREDITOS! SAStrería "La Flor de Matucana". Casimires nacionales e importados. Martínez de Rozas 3284. Lado Correo. H|A.

SASTRERIA VASQUEZ. BANdera 564 (altos). Teléfono N.o 81687. Casimires finos. Hechuras. H|A.

OSORIO RECIBE HECHURAS finas desde $ 900. ternos medida desde $ 1.500. Avenida Matucana 823. H|A

TRAJES MEDIA CONFECCION. Sastrería Enrique Guendelman. San Diego 225. Créditos. 20-Jl.

VIRADURAS. TERNOS. ABRIgos. transformaciones. trajes hombre en trajes jóvenes. zurcidos invisibles Sastrería Louis. San Diego 163. teléfono 80955. 22-N

DESDE $ 850. TRAJES SOBRE medida; desde $ 700. trajes confeccionados. Sastrería Salazar.— Alameda Bernardo O'Higgins número 2783, esq. Libertad. 30 Ab.

CASIMIRES NACIONALES desde 125 pesos metro; importados, desde $ 175. Depósito directo de fábrica. Casa Salazar. Alameda Bernardo O'Higgins 2783. esquina Libertad. 30 Ab

GUENDELMAN, SASTRE. HEchuras finas. Créditos, San Diego 852, edificio Teatro Caupolicán.— 30 Ab.

SASTRERIA "SALAZAR": CAballeros, niños. extenso surtido. Corte elegante. Precios incompetibles. Alameda Bernardo O'Higgins 2783. esquina Libertad. 30 Ab.

"LA ELEGANCIA". CALZADOS finos, durables.— San Diego 730. 2 M.

51.—TALLERES.

TALLER MECANICO. DIEZ DE Julio 316. Gustavo Bustos L. Ejecuto trabajos de torno: Soldaduras eléctricas y al oxígeno. Arreglo dientes quebrados de coronas y piñones de ataques de automóviles. Rellenos de piezas de palas mecánicas con soldadura especial. Soldadura al oxígeno. con bronce en estanques de bencina de automóviles y camiones o cualquier estanque que haya tenido líquido inflamable. 4-E-1950

WILLY, ESPECIALISTA EN artefactos a gas. Trabajos de gasfitería. Chacabuco 75. Fono 90408. 7 A.

52.a—VIAJES TURISMO VERANEO

RESIDENCIAL "PLENCIA". RE serve pieza. Avenida Argentina 264. Valparaíso. Una cuadra Estación Barón. 26-S.

CASABLANCA. GRAN HOTEL para veraneantes, pasajeros de gusto refinado. Ideal para descanso. Canchas deportes. Servicio a la carta. 4 O.

RESTABLEZCA SU SALUD con días de cordillera, sana alimentación, precios "réclame" visitando Hostería de Campo El Roble, situada al pie del monte más alto de cordillera, costa chilena, rodeada de paisajes y vertientes, a 15 kilómetros Estación Til-Til. Servicio auto, días lunes, miércoles y viernes, al tren de la mañana. 10 A.

HOTEL "ADRIA" (EX STAR). Plaza Victoria. Valparaíso. Muy central. $ 80.— diarios. 29 Jl.

53.—JUDICIALES

PRIMER JUZGADO CIVIL, AUTO 23 febrero 1949, concedió posesión efectiva herencia intestada quedada fallecimiento Carlos Sánchez Vivanco a hijos legítimos: Luis, María Virginia, Brígida, Rodolfo, Haydée Milagros, Bernardina Guillermina e Isabel Filomena Sánchez Ramírez, sin perjuicio derechos cónyuge sobreviviente Milagros Ramírez Cofré.— Secretario. 8 A.

QUIEBRA SUCESION MANUEL Quintanilla.— Segundo Juzgado Civil.— Ante el señor Juez del Segundo Juzgado Civil de Mayor Cuantía de Santiago, en los autos de la quiebra de la Sucesión de don Manuel Quintanilla Cortés, se llevará a efecto el 30 de abril de 1949, a las 11 horas, el remate de la casa y sitio conocido con el nombre de "Callejones", de la Comuna de Nancagua del Departamento de San Fernando, ubicado entre la estación de Placilla y el Paradero Pupudegua, del Ferrocarril de San Fernando a Alcones. Mínimum $ 120.000. Pago al contado dentro de décimo día contado desde la fecha del remate. Boleta de garantía 10% mínimum, tomada en la Caja Nacional de Ahorros o depósito de dinero en poder del Secretario del Tribunal. Demás bases y antecedentes en los autos y Tribunal mencionados. — El Secretario. 8 A.

PRIMER JUZGADO CIVIL. RESolución dos abril presente año, concedió con beneficio de inventario, posesión efectiva herencia intestada Frolián Naranjo Zúñiga a Elena del Carmen y Mariana Claudina de las Mercedes Naranjo Reyes, sin perjuicio derechos cónyuge sobreviviente Elena Reyes Puga. Practicará inventario solemne 9 abril presente año. 9 horas, Bandera 342.— El Secretario. 8 A.

53.—JUDICIALES.

CUARTO JUZGADO TRABAJO.— El 20 de abril 1949, 10.30 horas, ante Martillero don Enrique González Echeverría, en San Martín 173, efectuaráse remate especies embargadas en ejecución N.o 32847, caratulado "Caja Seguro Obligatorio con Angel Quevedo", consistente en un sofá, dos sillones y sillas tapizadas felpa labrado.— Secretario. 8 A.

QUIEBRA DAMIANA FRANULIC de Alvarez V. Quinto Juzgado Civil. Por resolución de 2 de abril de 1949, tóvose por rendida cuenta general administración Síndico, bajo apercibimiento declararse aprobada, si no se objetare dentro de quince días.— El Secretario. 8 A.

REMATE JUDICIAL ORDEN 2.o 3.o y 4.o Juzgados de Menor Cuantía, en Amunátegui 31, el 14 del presente, a las 10.30 horas en Juicios Sánchez con Martínez, Miranda con Cataldo, dos juicios, Binfa con Ugarte, rematará Bicicleta para señora, Radio, Caja fondos Cóndor, Chiffonier, Cabezas de máquinas aparadoras, etc.— Jermán Puenzalida, Martillero de Hacienda. 8 A.

QUINTO JUZGADO TRABAJO.— El 20 de abril 1949, 10.30 horas, ante Martillero don Enrique González Echeverría, en San Martín 173, efectuaráse remate especies embargadas en ejecuciones seguidas por Caja Seguro Obligatorio, conforme detalle siguiente: N.o 30148, contra Horacio León, doce botellas Rhum y doce Gin; N.o 29986 contra Fernando Henríquez, Discorola R. C. A. Víctor, N.o 16514, y radio R. C. A. Víctor, sin funcionar; N.o 30224, contra Guillermo Soto, revólver Smith y Wesson; N.o 635; N.o 28398, contra Juan Pla cuarenta metros cañería.— Secretario. 8 A.

SEGUNDO JUZGADO CIVIL concedió, con beneficio inventario, posesión efectiva herencia testada de Mercedes Godoy Herrera, a hermana y heredera testamentaria Rosa Godoy Herrera. — Secretario. 9 A.

SEGUNDO JUZGADO CONCEDIO posesión efectiva de Eliazdo Martínez Hernández a Eustaquio Martínez Olivares.— Secretario. 8 A.

PRIMER JUZGADO CIVIL, RESolución cuatro abril presente año, concedió posesión efectiva herencia intestada Louis Klipin Eldelberg a Elena Ullmann Leopold viuda de Klipin.— El Secretario. 8 A.

PRIMER JUZGADO CIVIL. RESolución treinta marzo presente año, concedió posesión efectiva herencia intestada Ivy Winifred Alfiatt Williamson de Núñez a Carlos Leonardo Augusto, Ivy Alice, Irene Rose, Rosa Herminia, Margaret Yane y Paulina Ruby Núñez Alfiatt, sin perjuicio derechos cónyuge sobreviviente Carlos Rolando Núñez. Practicará inventario solemne 9 abril presente año, diez horas, Bandera 342.— El Secretario. 8 A.

PRIMER JUZGADO CIVIL, RESolución cuatro abril presente año, concedió posesión efectiva herencia intestada Mercedes Vera viuda de Garay a Juan Nolasco Garay Vera; Juan Angel, Luz y Alejandro Agustín Garay Gómez.— El Secretario. 8 A.

SEGUNDO JUZGADO CONCEDIO posesión efectiva de Ramón del Río Sordo a Rita Díaz Martínez.— Secretario. 8 A.

QUIEBRA JORGE SELEME SAFFIE.— Tercer Juzgado Civil de Mayor Cuantía, por resolución de 1.o de abril de 1949, se declaró cerrado el procedimiento ordinario de verificación. Durante el plazo verificó: Fábrica Victoria de Puente Alto, S. A. por $ 5.254. Valista.— El Secretario. 9 A.

QUINTO JUZGADO CIVIL CONcedió posesión efectiva herencias intestadas de Elisa Calderón Mella y Pedro Bustamante Castro a hija Inés Bustamante Calderón. —Secretario. 8 A.

SEGUNDO JUZGADO CIVIL concedió, con beneficio inventario, posesión efectiva herencia intestada de Assunta Martini Pecce, a hijos legítimos Nemesio Benedetto, Gema Ernestina, Ugo Silvio, Ernesto e Italo Eugenio Ravera Martini, sin perjuicio derechos cónyuge sobreviviente Ernesto Ravera Minetto. Practicará 13 actual, 15 horas, Secretaría Juzgado, inventario solemne.— Secretario. 9 A.

PRIMER JUZGADO CIVIL RESolución veintiuatro marzo del presente año, concedió posesión efectiva herencia intestada de Augusto Garrido Ramos a Augusto y Horacio Enrique Garrido Pozo, y posesión efectiva herencia intestada Rosa Pozo Miranda a Augusto y Horacio Enrique Garrido Pozo, Humberto Pozo Pozo, Luis Alberto y Manuel Sánchez Pozo, Víctor y Rafael Gamboa Pozo y Juan y Olga Araya Pozo. Practicará inventario solemne 11 abril presente año, quince horas, Bandera 342.— El Secretario. 9 A.

MAS ECONOMICOS EN LA ULTIMA PAGINA

ULTIMOS SITIOS

Ubicados en la mejor parte de Puente Alto, con movilización a la puerta, totalmente urbanizados con agua potable, luz eléctrica, veredas de concreto y calles de macadam hidráulico, vendemos con una pequeña cuota al contado y el saldo en cómodas mensualidades desde $ 550.

IMPORTANTE: Los compradores de estos sitios tienen la opción de obtener en forma inmediata, materiales para construcción, ladrillos, maderas, adobes, etc., a precios de costo y con grandes facilidades de pago. — INFORMES:

MORANDE 440 — DEP. 27

EN PUENTE ALTO, Señor EDUARDO FLORES — FABRICA VOLCANITA

EMPLEADOS PARTICULARES

CON OPERACIONES APROBADAS

LE OFRECEMOS LA OPORTUNIDAD DE EDIFICAR SU

DEPARTAMENTO MODERNO

EN PLENO CENTRO DE SANTIAGO

SAN FRANCISCO ESQ. ALONSO OVALLE

NO SE COBRA COMISION, INCLUSO TRAMITACION CAJA

MIGUEL A. BELLONI S. — ARQUITECTO

ALFREDO DUNNER G. — EMPRESA CONSTRUCTORA

ANTECEDENTES Y PLANOS: Teatinos 363 — 2.o Piso Of. 18 — DE 11 A. M. A 1.30 P M. — 6 a 8 P M.

Diariamente obsequiamos un frasco de "PECTORAL SOTO ROJAS", y una caja de "CREMA PORCELAN", a los favorecedores de los avisos económicos de LA NACION.

ULTIMA PAGINA DE ESTA EDICION
EDICION DE 20 PAGINAS.— PRECIO $ 2.—

LA NACION

VIERNES 8 DE ABRIL DE 1949
SANTIAGO DE CHILE

— AVISOS ECONOMICOS —

53.—JUDICIALES.

PRIMER JUZGADO CIVIL. Resolución cuatro abril presente año, concedió posesión efectiva herencia intestada Juan Domingo Márquez Madariaga a Domingo Ernesto Pastor Fernando, Milagro, Daria Luz y Héctor Márquez Ríos, sin perjuicio derechos cónyuge sobreviviente Pastor Fernando Márquez Ríos. El Secretario. 9 A.

SEGUNDO JUZGADO CONCEDIO posesión efectiva de Elena Munita Labarca a Luis, Arturo, Humberto y Elena Osorio Munita. — Secretario. 8 A.

PRIMER JUZGADO CIVIL. Resolución treinta y uno marzo presente año, concedió con beneficio de inventario posesión efectiva herencia intestada Ana Rojas Salas a Humberto Salas Rojas. Tramítase conforme arts. 40 al 44 Ley 5427.— El Secretario. 9 A.

SEGUNDO JUZGADO CIVIL concedió posesión efectiva herencia intestada de Armando Alvarez Allende, a su cónyuge sobreviviente María de la Luz Pobiete viuda de Alvarez.— Secretario. 9 A.

TERCER JUZGADO CONCEDIO, conforme arts. 40-44 ley 5427, posesión efectiva herencia intestada doña Graciela del Carmen Aravena Romero, a don José Mercedes González Bernales. — Secretario. 8 A.

QUINTO JUZGADO CIVIL CONCEDIÓ posesión efectiva herencia de Manuel Herrera Sotomayor a herederos testamentarios María Graciela, Osvaldo, María Olga y María Cristina Herrera Barros, Ricardo, Germán y Patricio Sotomayor Herrera.— Secretario. 9 A.

SEGUNDO JUZGADO, CONCEDIO aceptando acogimiento artículo 44 Ley 5427, posesión efectiva de Benjamín Santana Espinoza y Ema Schienkert Adasme a Pedro Ernesto Santana Schienkert.— Secretario. 11 A.

53.—JUDICIALES

QUINTO JUZGADO CIVIL CONCEDIÓ posesión efectiva herencia de Rosa Albina Vale[illegible], valenzuela a heredero testamentario Onofre Zúñiga Uribe. Tramítase conforme arts. 40-44 ley 5427.— Secretario. 8 A.

PRIMER JUZGADO CIVIL CONCEDIÓ resolución seis abril presente año, concedió con beneficio de inventario posesión efectiva herencia intestada Josefina Aldana Valenzuela a Rufina, Emilia Rosa y Carlos Aníbal Rojas Aldana, sin perjuicio derechos cónyuge sobreviviente Carlos Rojas Espinoza. Tramítase conforme arts. 40 al 44 Ley 5427. El Secretario. 8 A.

QUIEBRA DAMIANA FRANULIC de Alvarez V., Quinto Juzgado Civil. Por resolución de 2 de abril de 1949, túvose por rendida cuenta general administración Síndico, bajo apercibimiento declararse aprobada si no se objetare dentro de quince días. El Secretario. 8 A.

PRIMER JUZGADO CIVIL, RESOLUCIÓN cuatro abril presente año, concedió posesión efectiva herencia testada Jacobo Grunebaum Cahn a Harry, Max y Liselotte Grunebaum Goldschmidt. — El Secretario. 8 A.

SEGUNDO JUZGADO CONCEDIO con beneficio inventario posesión efectiva de Emilio Guajardo Mella a Raquel Elena, María Teresa, Enrique Severo, Elsa, Blanca Alejandrina y Guillermo Osvaldo Guajardo Olea, sin perjuicio derechos cónyuge María Raquel Olea. Practicaré inventario solemne. Secretaria, 11 presente, 15 horas.— Secretario. 8 A.

SEGUNDO JUZGADO CONCEDIO posesión efectiva de Juan Dragnic Yancovic a Berta Lidia Dragnic Ortega, sin perjuicio derechos cónyuge María Ortega. Practicaré inventario solemne, Secretaría, 12 presente, 15 horas.— Secretario. 8 A.

53.—JUDICIALES.

PRIMER JUZGADO CIVIL. Resolución primero abril presente año, concedió posesión efectiva herencia intestada Domitila Trénova viuda de Rojas a Samuel Rojas Trénova.—El Secretario. 11 A.

SEGUNDO JUZGADO CIVIL. CONcedió posesión efectiva herencia intestada de Juan Ignacio Espinoza Alarcón a hijos legítimos: Elena Rosa; Ignacio Segundo y Juan Ignacio Espinoza Gálvez, sin perjuicio derechos cónyuge Luzmira del Carmen Gálvez.— Secretario. 11 A.

NOTIFICACION.— ANTE SEGUNdo Juzgado Civil, Santiago, designado por Ilmma. Corte, María Gabriela Iluminada Espinoza Bergeon, empleada, Río Janeiro 940, demanda a Julio Hermann van der Scharft Ruiz de los Llanos, profesión, domicilio desconocido, para que declárese nulo matrimonio celebraron 31 octubre 1941, ante Oficial Primera Circunscripción Registro Civil Santiago, cancelándose inscripción; que es putativo y que hija concebida en él, María Angélica, es legítima. Fúndase incompatencia dicho Oficial, por carecer contrayentes domicilio residencia Circunscripción aludida. Primer otrosí, documentos - citación; segundo, notificación avisos; tercero, información; cuarto, demandado señale domicilio dentro emplazamiento contestar demanda, apercibimiento notificársele por estado, resoluciones juicio; quinto, poder, patrocinio. Juzgado proveyó 28 mayo 1947: Principal, traslado; primer otrosí, como se pide con citación; segundo, tercero, diligencias previas; cuarto, como se pide, bajo apercibimiento derecho; quinto, téngase presente. Papel $ 6. Número 111.498. Resolución seis abril 1949, ordenóse notificar demandado por avisos extractados LA NACION, "La hora", "Diario Oficial". Notifícasele demanda, y apercíbesele señalamiento domicilio.—El Secretario. 11 A.

53.—JUDICIALES.

SEGUNDO JUZGADO CONCEDIO posesión efectiva de Benedicta Rojas Peña y Eusebio Pino Figueroa a Gilberto y Baldomero Pino Rojas.— Secretario. 8 A.

POR RESOLUCION PRIMER JUZgado Civil Mayor Cuantía, cítase parientes menor Luisa Rosa Tapia Espinoza, audiencia doce del presente, quince horas, fin deliberen sobre nombramiento curador dicha menor.— Secretario. 11 A.

REMATE.— EN EJECUCION CAja de Crédito Agrario con Miguel Ortega Ramírez, Segundo Juzgado Civil de Mayor Cuantía, el 6 de mayo entrante, a las 15 horas, se rematará la Parcela 99 del fundo "El Alto de Malpú", Los Pajaritos. Mínimum $ 250.000 al contado. Boleta de garantía: 10 por ciento del mínimum. Bases y antecedentes en la Secretaría del Juzgado y en la Caja de Crédito Agrario, Teatinos N.o 28, tercer piso. El Secretario. 9 A.

ADJUDICACION.— POR ESCRItura Pública, ante el Notario Luis Azócar Alvarez, se adjudicó a Diego Valenzuela, la hijuela número noventa y siete, denominada "Sin Nombre", de 2.187 metros cuadrados; perteneciente a la Sucesión de Diego Valenzuela, que deslinda: norte, sucesión de Juan Ramón Astorga Abarca; Este, campo de Comunidad de Calén, que la separa Estero La Capilla; sur, Delfín Cabrera, y oeste, Wenceslao Cabrera. Hijuela 104, denominada "Sin nombre", de siete hectáreas, treinta y cinco áreas que deslinda norte y oeste, Campo de Comunidad de Calén; Este, Sucesión Benjamín Astorga y Félix Astorga. Sur, Félix Astorga y Campo de Comunidad de Calén. Dicho terreno está ubicado en el Departamento y Provincia de Santiago, en la Comunidad de Calén, Comuna de Tiltil. Requirió la inscripción, Alamiro Valenzuela. 8 A.

53.—JUDICIALES

SEGUNDO JUZGADO CONCEDIO posesión efectiva de Gertrudis Molina Valenzuela a Clara, Aurelia Luisa y Carmen Rita Pérez Molina y a Inés y a María Josefina Pérez Rodríguez.— Secretario. 11 A.

SEGUNDO JUZGADO CONCEDIO posesión efectiva herencia testada de Luis Bianchi Paz a Luis, Patricio y María Eugenia Bianchi Bianchi y a María Bianchi Gundián, sin perjuicio derechos última como cónyuge.— Secretario. 11 A

SEGUNDO JUZGADO CIVIL concedió, con beneficio inventario, posesión efectiva herencia intestada de Luis Vilches Argomedo, a hijos Juan Ramón y María Inés Vilches, sin perjuicio derechos cónyuge sobreviviente, Irene Jiménez. Tramítase conformidad artículos 40|44 Ley 5427.— Secretario. 8 A.

SEGUNDO JUZGADO CIVIL CONcedió posesión efectiva herencia intestada de Ernesto Arancibia Carvajal a su cónyuge sobreviviente Carmen Gajardo viuda de Arancibia.—Secretario. 11 A

SEGUNDO JUZGADO CIVIL concedió posesión efectiva herencia intestada de Gregorio Soto Castro, a hijos legítimos Mariano Manuel Gregorio Soto Corvalán y Yolanda del Carmen Soto Pérez, sin perjuicio derechos cónyuge sobreviviente Sara Pérez Acevedo.— Secretario. 9 A.

SEGUNDO JUZGADO CONCEDIO posesión efectiva herencia intestada de José Manuel Rodríguez Lanfranco a José Rodríguez García.— Secretario. 11 A.

EXPROPIACION.— QUINTO JUZgado Civil Mayor Cuantía Santiago, autos N.o 20538, "Caja Habitación con Junta Central de Beneficencia", sobre pago por consignación por expropiación propiedad calle Santos Dumont N.o 733 de Santiago, Caja Habitación consignó $ 133.703 en arcas fiscales orden tribunal. Lo que se avisa conformidad artículo 30 Ley 5604 fin terceros puedan hacer valer sus derechos.— Secretario". 13 A.

SEGUNDO JUZGADO CIVIL CONcedió posesión efectiva herencia intestada de Berta Pino Rojas a hija legítima: Enriqueta Sylvia Rosario Marín Pino, sin perjuicio derechos cónyuge sobreviviente Enrique Marín González.— Secretario. 11 A.

SEGUNDO JUZGADO CONCEDIO posesión efectiva herencia de Humberto González Díaz a Mario Florencio, Sergio y Rafael Humberto González Murúa, sin perjuicio derechos cónyuge María Rebeca Murúa. Practicaré inventario solemne, Secretaría 12 presente 15 horas.— Secretario. 11 A.

PRIMER JUZGADO CIVIL, RESOLUCIÓN seis abril presente año, concedió con beneficio inventario posesión efectiva herencia intestada Ramona del Carmen Guíñez viuda de Cid a Javiera Cid Guíñez de González; Becia del Rosario Cid Guíñez de Monroy; Luis Humberto, Julia Bacilicia, María Jesús, Marta Elena, Francisco Javier, Ramón Gilberto, Félix Omar y Gonzalo Enrique Cid Guíñez. Practicaré inventario solemne 12 abril oresente año, 15 horas, Bandera 342.—El Secretario. 11 A.

REMATE VOLUNTADIO. — POR acuerdo de los interesados en la partición de los bienes dejados por don José Miguel Venegas Ramos, ante el Juez Compromisario don José Estrada Rodríguez, el día 26 de abril actual a las dieciséis horas, en la secretaría del Quinto Juzgado Civil de Mayor Cuantía de Santiago, saldrán a remate las siguientes propiedades: 1.o, propiedad ubicada en Avenida Vicuña Mackenna N.os 591 y 599 esquina de calle Argomedo. Propiedad de dos pisos con 18 metros por Avenida Vicuña Mackenna y 55 metros por calle Argomedo, más o menos. Mínimum $ 3.300.000 que se pagarán con $ 2.000.000 al contado y el saldo en dos cuotas iguales a cuatro y ocho meses desde la fecha del remate con el 8% de interés anual y 12% en caso de mora.— 2.o sitio ubicado en la población Zañartu, comuna de Ñuñoa, calle Los Avellanos sin número, de más o menos 864 metros cuadrados. Mínimum $ 171.000 que se pagarán haciéndose cargo el subastador de una deuda de más o menos $ 10,500 en favor de la Caja de la Habitación. El saldo al contado.— 3.o, sitio ubicado en la Población Zañartu, comuna de Ñuñoa, calle Nelson sin número de más o menos 781 metros cuadrados. Mínimum $ 160,000 que se pagarán haciéndose cargo el subastador de una deuda de más o menos $ 10,000 en favor de la Caja de la Habitación. El saldo al contado.— 4.o, sitio ubicado en la Población Zañartu, comuna de Ñuñoa, calles Las Acacias sin número, de más o menos 900 metros cuadrados. Mínimum $ 180,000, que se pagarán haciéndose cargo el subastador de una deuda en favor de la Caja de la Habitación de más o menos $ 9,000. El saldo al contado. Para garantizar el saldo de precio que el subastador de la propiedad de la Avenida Vicuña Mackenna quede adeudando, constituirá hipoteca sobre la propiedad vendida. Los sitios que se rematan se encuentran a más o menos una cuadra de la Avenida Pedro de Valdivia. La propiedad de la calle Vicuña Mackenna se entregará sesenta días después de otorgada la escritura de venta. Para concurrir al remate los subastadores deberán presentar una boleta bancaria a la orden del Juez Compromisario por el diez por ciento del mínimum fijado. Títulos de la propiedad de la Avenida Vicuña Mackenna en el Banco Sud Americano. Títulos de los sitios en la Caja de la Habitación. Para ver las propiedades dirigirse a Vicuña Mackenna N.o 599. Bases y antecedentes en la secretaría del Quinto Juzgado Civil de Mayor Cuantía de Santiago.— Luis Manterola, Actuario. 11 A.

BOMBAS.—

NOVENA COMPAÑIA DE BOMberos "Deber y Abnegación". — Cito a la Compañía a reunión ordinaria para el sábado 9 del presente a las 19.15 horas. Balance trimestral de Tesorería y demás asuntos a que haya lugar.—El Secretario. 9 A.

13.a CIA. DE BOMBEROS. "PROVidencia". Por orden del señor Capitán cito a la Compañía a ejercicio para el viernes 8 del presente, a las 22 horas. Punto de reunión el Cuartel, uniforme de trabajo.— El Ayudante. 8 A.

CASA VICTOR ARAYA L. Y COMPAÑIA
FUNDADA EN 1909
CASILLA 1711 — 1360 — TELEFONOS: 69362-69802

GRAN E IMPORTANTE REMATE
DE MADERAS, GALPONES, FIERROS, MAQUINAS, CARRETON, RELOJ CONTROL, RAMPLA DE CUATRO RUEDAS, etcétera, DE LA
"BARRACA GALVEZ"
9 4 0 — G A L V E Z — 9 4 0
MAÑANA SABADO 9 DE ABRIL, A LAS 15 HRS.
Al mejor postor, por entrega forzosa de la propiedad y orden del señor JUAN FRANCISCO ALSTER S.

10.316 Piezas madera nuevas elaboradas de piño, mañío, olivillo, coigüe, álamo, raulí, laurel, etc., en diferentes tamaños.
13.077 Piezas madera nueva en bruto, de álamo, roble, etc., en diferentes medidas.
12.763 Piezas madera nueva, de pino, en diferentes medidas.
Galpón madera, de 26 x 10 mts.
Techo fonolita nuevo.
Galpón, tipo garage, techo zinc, de fonolita.
Grandes lotes de fierro ángulo y doble T, platino, lotes fierro viejo, etc.
Taladro mecánico, fragua, rampla de 4 ruedas, Kardex archivador, reloj control eléctrico, fierro viejo, cañerías, etc., etc.

A LA VISTA HOY DESDE LAS 10 HORAS
VICTOR ARAYA L., — CARLOS SCHMIDT ROESTEL, — ALFREDO RECART S.
MARTILLEROS DE HACIENDA
NOTA IMPORTANTE: En la madera habrá lotes especiales para particulares, comerciantes, mueblistas y Barracas

INDUSTRIAS Y COMERCIO

De baja cerró la Bolsa de Nueva York

NUEVA YORK 7 (U. P.)— Terminadas las operaciones en el Mercado de Valores, tanto las acciones como los bonos registraron de baja y los bonos del Gobierno de Estados Unidos no tuvieron movimiento. Las ventas sumaron 840,000 y 3.060,000 títulos de bonos.

El índice Dow-Jones dió un promedio de 176,04 para las acciones de compañías industriales; 48.49 para las de empresas ferroviarias, y 35.90 para las de servicios públicos.

Numerosas noticias comerciales favorables dieron un tono sostenido a la Bolsa en las últimas operaciones del día, hubo de bajas de fracción hasta un punto que abarcaron a un gran número de valores de pizarra. Algunos papeles recuperaron algunas las bajas sufridas, pero en la mayoría de los casos los valores cerraron con bajas netas.

El volumen de operaciones fué menor que ayer, debido a que muchos corredores no hicieron transacciones a la espera de memorias y balances de las empresas comerciales e industriales correspondientes al primer trimestre de este año.

Aunque Wall Street dice que las memorias de las empresas petroleras acusarán una declinación de las ganancias, las memorias de las mismas gozaron de una buena demanda.

Las acciones ferroviarias y automóviles subieron un poco.

Las obligaciones cerraron de alza; los cereales, irregular, el algodón con un alza moderada.

FERIA EL TATTERSALL

Transacciones verificadas en remates del 7 de abril de 1949

NOVILLOS

7 con 3400 a $ 13.—, El Romeral; 7 con 3618 a 12.94, El Romeral; 3 con 2410 a 12.92, Puente Alto; 6 con 3292 a 12.90, Las Cabras; 10 con 5718 a 12.84, Puente Alto; 20 con 10860 a 12.82, Puente Alto; 5 con 2580 a 12.81, El Romeral; 11 con 5400 a 12.78, Puente Alto; 8 con 3860 a 12.70, Puente Alto; 6 con 3542 a 12.62, Freire; 6 con 2939 a 12.60, Puente Alto; 4 con 2314 a 12.38, Los Lagos; 10 con 4516 a 12.36, Retiro; 11 con 4958 a 11.96, Los Lagos; 9 con 4960 a 11.90, Curacautín; 13 con 7210 a 11.84, Victoria; 10 con 5000 a 11.84 Victoria; 10 con 5406 a 11.80, Bulnes; 11 con 4862 a 11.70, Los Lagos; 12 con 6636 a 11.68, Victoria; 9 con 4404 a 11.52, Victoria; 11 con 5410 a 11.30, Los Lagos; 11 con 4330 a 11.08, Los Lagos; 8 con 4800 a 10.00, Linares.

VACAS

2 con 1264 a 13.48, Las Cabras; 2 con 850 a 12.26, Las Cabras; 6 con 3470 a 12.16, Osorno; 8 con 3090 a 11.86, Osorno; 5 con 1526 a 11.64, Las Cabras; 7 con 3490 a 11.44, Osorno; 7 con 3023 a 11.38, Osorno; 8 con 3560 a 11.28, San Carlos; 9 con 3784 a 11.18, Osorno; 10 con 3870 a 11.06, Osorno; 5 con 2176 a 11.—, Freire; 5 con 2706 a 10.96, Los Lagos; 6 con 4270 a 10.96, Pitrufquén; 5 con 2668 a 10.92, Osorno; 10 con 4360 a 10.90, Nari Ruca; 11 con 4840 a 10.88, Pitrufquén; 13 con 5616 a 10.82, Ocoa; 10 con 4260 a 10.80, Freire; 10 con 3636 a 10.76, Pitrufquén; 4 con 1720 a 10.76, Linares; 10 con 4520 a 10.75, Linares; 10 con 2840 a 10.74, Cabrero; 10 con 4270 a 10.68, Ocoa; 9 con 3861 a 10.66, Las Cabras; 10 con 4070 a 10.60, Nari Ruca; 5 con 2120 a 10.40, Ocoa; 9 con 3936 a 10.44, Pitrufquén; 5 con 2140 a 10.40, Curacautín; 10 con 1936 a 10.32, Freire; 10 con 2860 a 10.26, Freire; 7 con 2016 a 10.24, Curacautín; 10 con 2800 a 10.10.—, Ocoa; 9 con 2686 a 10.06, San Carlos.

BUEYES

6 con 4246 a 12.02, Retiro; 4 con 5336 a 12.42, Llanquihue; 4 con 2858 a 12.14, Osorno; 8 con 5176 a 12.—, Llanquihue; 4 con 2[illegible] a 12.—, Linares; 5 con 2780 a [illegible], Llanquihue; 8 con 5088 a [illegible], Freire; 3 con 2070 a 11.[illegible], Curacautín; 2 con 1476 a 11.[illegible], Curacautín; 2 con 1588 a 10.[illegible], Hortencias; 4 con 2824 a [illegible], Freire; 3 con 1790 a 9.[illegible]

MATADERO MUNICIPAL

GANADO MAYOR

Bueyes	97
Novillos	321
Vacas	367
Total	785

GANADO MENOR

Terneros	255
Corderos	1677
Cerdos	597
Caballos	20
Total	2549

VITAMINAS DE ZANAHORIA
"Beba todos los días un vaso de jugo de zanahoria, y su cutis ganará en frescura, lozanía y juventud. Las vitaminas A que contiene la zanahoria, son la base de un buen tratamiento de belleza". — ELENA RUBINSTEIN.
Solamente el WALDORF, Ahumada 131, posee en Chile las máquinas "VEG-O-MATIC" que preparan automáticamente jugos puros de frutas y legumbres, conservando toda su riqueza en vitamina e hidratos

SITIOS
Vicuña Mackenna camino a Puente Alto. Desde $ 29.500 cercanos futuro ESTADIO UNIVERSITARIO. Magnífica inversión en zona de gran porvenir.
Antecedentes en:
MORANDE 450
2.o Piso — Oficina 23 o
MONEDA 1328

ACEITE
COMESTIBLE
La CALIDAD
Reparto a domicilio desde 5 litros
Pídalo al fono 84897

LOS FAMILIARES QUE TIENE EN BOLIVIA EL
Sr. Franz Pacheco Frialet
desean conocer noticias de él. Dirigirse a la
CASILLA 409
LA PAZ — BOLIVIA

HOY
De 9.30 a 12.30 y de 14 horas adelante
REMATE DE OBJETOS VARIOS
EN LA SUCURSAL N.o 5 DE LA
CAJA DE CREDITO POPULAR
San Diego N.o 1418-1426

PRESTAMOS en agosto de 1948 vencidos en Febrero de 1949, concedidos por las Sucursales N.os 1 y 5 y Anexo Portugal.
— H A Y —
Radios de todas las marcas, paraguas, maletas, artefactos eléctricos, máquinas de coser de mano, máquinas de escribir, loza, cuchillería, batería de cocina, objetos de arte, lámparas e innumerables otros artículos de utilidad práctica.
PAGO AL CONTADO
ENTREGA INMEDIATA

COMPRO
botellas vacías por propiedades y grandes partidas. Licoreras, vineras y ebanistas pañeras.
Santo Domingo 2465

ADELANTO DE HORARIO
— DE LA —
COMBINACION TRANSANDINA
Se avisa al público que la combinación transandina que sale actualmente de Mapocho los lunes y viernes, a las 9 horas, lo hará desde el LUNES 2 DE MAYO próximo inclusive, en tren expreso especial, a las 6.25 horas.
Los pasajeros procedentes de Valparaíso deben partir los domingos y jueves a las 20.00 horas para pernoctar en Los Andes y tomar allí el tren internacional que saldrá a las 9.[illegible] los lunes y viernes.
Estas combinaciones son directas a Buenos Aires, sin cambiamiento en Mendoza.
FERROCARRILES DEL ESTADO

UNIFORMES
EN GRANDES Y PEQUEÑAS PARTIDAS
de toda clases y usos, en paños de lana y algodón
FABRICA, calle San Antonio 673
TELEFONO 31501 — CASILLA [illegible]
SANTIAGO

GUIA PROFESIONAL

MEDICOS

DR. CASTAÑON
Exclusivamente pulmón
Agustinas 1269 (edificio LA NACION).

DR. MANUEL MUÑOZ VALENZUELA
Enfermedades de niños.
Almirante Pastene 344-A.
Teléfono 41270.

DOCTOR RATINOFF
Bronquios, Pulmón, Asma, Corazón, Rayos X. Agustinas 681. 3 a 5. Teléf. 82521. 30 IV

DOCTOR THOMPSON SCHWARZENBERG
Metabolismo, Impotencia Sexual señoras, Glándulas, Obesidad, Bocio, Delgadez, Diabetes. Merced 486-A. Fono 33788. 2 V

K L I M P E L
Oídos, Nariz, Garganta.
Huérfanos 972.— 4-6. 14 IV.

Dra. LUISA PACHECO PIZARRO
Médico-cirujano
Señoras y niños. Consultas de 2-5. Nataniel 475.— Fono 86762 N/C

ROGER LAMAS
Piel-Venéreas
Puente 776. 2-4. 26-IV

JORGE DARRIGRANDI
Cirugía. Venéreas. Sífilis. Rayos X. Nebulizaciones.
Teléf. 45427. Serrano 20-B. De 6-8. 15-IV.

Dr. WORTZMAN
Medicina interna. Reumatología. — Rayos X.
Monjitas 350, 2.o piso, Depto. 1. Fono 81813. — Horario: 5-6.30.

Dr. CLAUDIO COSTA
Cardiología Electrocardiograma
Rayos X.
Horario: 3-5.

DR. GORGEWSKY
Rayos X.
Broncopulmonares. Estómago Hígado, Diabetes (De 2 a 5). Almirante Barroso 57. 15 VI

ISAAC HORVITZ
Mentales - Nerviosas.
Santa Rosa 1053.
2 - 5. 30-X.

Dr. J. MONTERO C.
Hernias. Várices. Hemorroides sin operar.
Rayos X. Diabetes. Reumatismo Obesidad. Corazón. Pulmón. Estómago. Hígado y Vías biliares. Tratamiento impotencia, según Kraft Ebberling.
Parque Forestal 384, Tel. 83639. 30 IV.

Dr. G. del RIO
Recoleta 555.
Fono 74323.
Señoras — Partos.
Consultas: 5 1|2 - 7 P. M. 24-XI.

Dr. ABDELKARIM DAVIS
Enfermedades de señoras. Ginecología - Sexología - Psiconeurosis. Consultas de 3 a 7. — Merced N.o 156, Parque Forestal. 26-IV

Dr. FELIX VALENZUELA M.
Santa Elena 1071.
Medicina general. Tratamientos naturales. Baños medicinales. 8 IV.

GALLEGUILLOS
Rayos X.
Corazón. Pulmón. Hígado. Estómago.
Nataniel 457. Fono 80691. 26 XI.

M. WAISSBLUTH
Corazón, Pulmón, Estómago, Hígado. Rayos X.
Serrano 140 — Fono: 64177 30 VI

DOCTOR GRINSCHPUN
Corazón. Riñón. Hígado. Intestinos. Endocrinos. Sexología. Rayos X. Consultas: 1.45-4.15. Miraflores 260. Fono 33658. h|s.

G O N D O S
Recientes estudios en Estados Unidos. Ortopedia-Traumatología. Reuma. Deformaciones huesos, accidentes trabajo y deporte.
Phillips 16. Fono 82351. H.A.

PROFESOR RAMIREZ
José M. Infante 22.
Piel, Venéreas. Fono 48517. 2 V

MEDICOS

DR. JIRON
NIÑOS.— Pedir hora al teléfono 491403.— Visitas día sábado. 30 IV.

DR. HERNANI PARODI
Piel, Venéreas.
Serrano 333, Teléfono 89693. 2 V

INSTITUTO DE ENFERMEDADES DEL CORAZON
Dr. DESIDERIO GROSS
Titulado Europa y Chile, 2 años en Nueva York.
EXCLUSIVAMENTE PARA ENFERMOS DEL CORAZON
Cansancio, presión, aorta, angina coronarias, asma, trastornos nerviosos del corazón. Tratamiento de los trastornos circulatorios de las piernas.
Providencia 309 - Fono 491402.
Consultas: 2-6 p. m. 31 VIII

DR. ALBERTO DUARTE
Enfermedades niños. Consultas seis a ocho. Pedir hora: 35979. Guayaquil 45, Depto. uno. Carmen (primera cuadra entrando Alameda. 3 VI

OCULISTAS

Dra. TOBAR BUSTAMANTE
Ahumada 236 — Of. 601.
2 1|2—4 P. M. — Fono 80742 16 XII

MARIO AMENABAR PRIETO
Estudios Alemania 3 - 6.30.— Moneda 973. — Oficina 531. — Teléfono 82792.

DOCTOR DANIEL AMENABAR OSSA
Operaciones. Enfermedades de los ojos. Graduado en Londres. 9.30 - 6. 8-V.

Dr. ARAYA COSTA
Reñaca 34 (por Vicuña Mackenna 19). Consulta: 6.30 - 8. Fono 67945. 18 Mzo. 950

ABOGADOS

AURELIO MONTENEGRO GUTIERREZ
Causas Civiles y Criminales. Asuntos no Contenciosos. Redacción de instrumentos. Constitución de Sociedades. Juicios del Trabajo y Cobranzas Judiciales.
Bandera 140-A. Of. 2, Piso 4.o. Teléfono 68681.
Consultas de 16 a 18 horas. 26 IV

ENRIQUE OLIVA MONTANER
Huérfanos 1142, Of. 37. 26 V.

ARMANDO VERDUGO
Morandé 440 — Teléfono 67972. 15 V.

HIPOLITO GATICA
EDMUNDO PEREZ
ADRIAN MOLINA
LIBER GATICA
Abogados
Bandera 140-F., 5.o piso. Of. 10. Teléfono 85303. 4 V

SARA GUZMAN PEREZ
Divorcio — Juicios civiles.
Atención provincia.
Huérfanos 1235, Oficina 4.
Teléfono 89742. 7-V

ELIAS NEHGME RODRIGUEZ
Abogados
Estado 33. Oficina 45. Teléfono 88387. 8 IV

JUAN FREDES DE LA LUZ
Abogado
Divorcios, Posesiones efectivas cobranzas. Asuntos civiles y del Trabajo. Huérfanos 1164. Tercer piso. Of. 46. Consultas: 11.30-12.30 y 17.30-18.30 horas H|A.

ROBERTO SANHUEZA GANGAS
Abogado
Nulidades de matrimonio, divorcios, particiones, Juicios civiles y del trabajo. Huérfanos 1164, 3.er piso. Depto. 50. H|A.

HUGO GALVEZ GAJARDO
Abogado
Ahumada 312.— Of. 501. De 16.30 a 18.30 horas. 1.o V

AIDA SEPULVEDA HERACLIO MORALES
Civiles, Criminales. Atención provincias. Arturo Prat 722, Depto. 2. 1.o V

ABOGADOS

RENATO FERNANDEZ LECAROS
VICTOR VIAL V.
ARMANDO REYES D.
Abogados.
Agustinas 1336 — Oficina 570.

DENTISTAS

COMPOSTURAS
de dentaduras artificiales, dentro dos horas. Pasaje Mette 81. Of. 222. H.A

GLADYS RAMOS
Dentista
Trabajos rápidos, económicos. 5.8 P. M. Moneda 821. 11 IV

Dr. JORGE CARNIO
Cirujano-Dentista
Dentaduras modernas. Mac Iver 549. 26 IV

DIENTES ANTIESTETICOS
Reciben perfecto aspecto estético por fundas de porcelana o acrílico. Dentaduras estéticas último sistema. Se coloca la dentadura artificial inmediatamente después de hechas las extracciones. Trabajos de urgencia en 24 horas, y menos también.
Clínica Dental Dr. A. Rodríguez
Pasaje Agustín Edwards 29 Entrepiso 111. Entrada por Ahumada 312. Fono 74835. H|A.

Doctor ALFREDO MUÑOZ LOBOS
Cirujano-Dentista
Puentes, Placas, Extracciones. Compañía 1852. Fono 85779. H.A.

JOAQUIN PRIETO S.
Cirujano-Dentista
Cirugía, Prótesis, Rayos X, 10-12 y 3-7. Serrano 419. Teléfono 62932 20-I-1950

DOCTOR A. CASAS BASTERRICA
Cirujano-Dentista
Dentaduras relámpagos en 24 horas, y reparaciones en 80 minutos. Cirugía: operaciones y extracciones indoloras
Consultas: de 2.20 a 7.30
Monjitas 485 H|A.

D E N T A D U R A S
Reparaciones rápidas. Precios bajos. E. Politoff, dentista, Rosas 2033. 6 V

MATRONAS

MATERNIDAD "LUISA KAPLAN"
Arturo Prat 139.
Teléfono 83128. 15-IV

SARA SAN MARTIN
Clínica
San Francisco 208 - Teléfono 88585. 30 IV

MATERNIDAD PARTICULAR
Pastoriza de Morales - Leontina de Gilabert
Matronas
Precios módicos. Esmerada atención. Servicio médico. Recién llegadas del extranjero, ofrecen sus servicios en Irarrázaval 2912. N|O.

SEÑORA CARMONA
Santa Rosa 203. Fono 36524. 15 IV

CARMELA TORO
Matucana 640. Teléfono 92206. 8 V.

MATERNIDAD SARA ZAVALA
Atención médico. Movilización, cuenta de Clínica. Pensionados desde $ 1.500. Arturo Prat 1722. Fono 51056. 22 V

AZUCENA NAVEAS
Embarazos; casos urgentes. Consultas permanentes. Santa Filomena 150 (funicular). 9 IV

MATERNIDAD ST. JOSEPHS CARMEN CUEVAS
Casos urgentes, enfermas provincias, Villavicencio 380. Teléfono 34342. 30 IV

SEÑORA MORAL
Embarazos toda época. Tratamientos casos urgentes. Avda. Santa María 435, Departamento 311, próximo Escuela Dental. Fono 84081. 30 IV

MATRONAS

SEÑORA PHERINY
Atiende enfermas provincias. Lord Cochrane 95. 7 V

RAQUEL GONZALEZ TORO
Especialidad de primerizas.
Serrano 161. Fono 87202. 29-IV

FILOMENA YEVENES
Consultas gratis.— San Diego 267. 30 IV

TECNICOS DENTALES

LABORATORIO DENTAL LEZAETA
Composturas inmediatas.
Huérfanos 757. Tercer piso. Oficina 806 Teléfono 31829. H.A

LABORATORIO DENTAL KLEIN e HIJO
Alameda 865. 17 IV

CARLOS ROMAN
Técnico Dental
Ahumada 116. Fono 68041. H|A.

HUMBERTO MAULEN
Mecánico para dentistas
Bernardo O'Higgins 773 Oficina 6. Fono 60784. Trabajos rápidos. H.A.

PRACTICANTES

DOMINGO CUEVAS
San Pablo 3258. Fono 917771
Atención 9-1 P. M. y 2.30-9 P. M. H|A

REYES
Tratamientos
A. Prat 763. Teléfono 66532. 28 IV

R. PASTENES VARELA
Practicante
Cualquier inyección $ 10
Andrés Bello 545. 6 V

LUIS ALDUNATE
Practicante masajista
Previa indicación médica, ocluaciones vías urinarias e inyecciones. Atención domiciliaria. Enfermera para atención señoras. Teatinos 248, Deptos. 100-101. Fono 60828, lado Hotel Carrera. N|O.

ESCOBAR
Practicante
Tratamientos. Huérfanos 757. Oficina 207. Fono 36082. H|A.

MOISES SANCHEZ
Inyecciones. Curaciones domicilio, Arturo Prat 1436. Fono 52179. 11 IV

MASAJISTAS

LUIS MUGA LEON
Masajista titulado
Compañía 1339. Pedir hora Teléfono 62460. Atiende a domicilio. H.A.

MASAJE CIENTIFICO
Inductermia Vibración. Maquinas modernas.
OSCAR URRUTIA U.
Profesor de la E. de C., 18 años de práctica. Estudio: 21 de Mayo 592. Depto. 511. 5.o piso. Edificio Caja de Carabineros, rincón de la Plazuela Santo Domingo. Pedir hora al teléfono 82340. H|A.

KINESIOLOGOS

IRMA TESTA R.
Gimnasia médica. Masaje. Aire caliente. Reeducación. Guayaquil 45. Depto. 1, 1.er piso. (Casi esq. Carmen). Fono: 35979. Atención: 11-12 1|2 y 15-18 horas. H|A.

ORTOPEDICOS

ORTOPEDICO FELIX
Arturo Prat 152. Pies planos, deformados. H|A.

VETERINARIOS

CLINICA VETERINARIA AMERICANA
Avenida Condell 16. Fonos: 46224-46541. 7 V