

RECEPCION EN LA MONEDA HABRA HOY CON MOTIVO DEL ONOMASTICO DE S. E.

EL EXCMO. SR. RIOS RECIBIRA A LAS DIEZ HORAS DE HOY AL CUERPO DIPLOMATICO, FUNCIONARIOS DE LA ADMINISTRACION PUBLICA Y JEFE DE LAS FUERZAS ARMADAS



Excmo. señor Juan Antonio Rios

Hoy a las diez horas el Excmo. señor Juan Antonio Rios recibirá en el Palacio de la Moneda a los miembros del Cuerpo Diplomático, funcionarios de la Administración Pública, de las Fuerzas Armadas, de instituciones semioficiales y relaciones personales, que le presentarán sus saludos con motivo de su día onomástico. S. E. recibirá de 10 a 10.30 horas a los miembros del Cuerpo

Diplomático y desde las 10.30 hasta las 11.30 horas, a las demás personas que irán a cumplir. Después de esta recepción, S. E. se dirigirá a la sesión inaugural del Congreso Nacional de Empleados Particulares que se efectuará en el Teatro Municipal. Después de mediodía, el Excmo. señor Rios se ausentará de la capital para dirigirse probablemente a Viña del Mar.

100 TRANVIAS MAS PARA SERVICIO DE MOVILIZACION COLECTIVA EN STGO.

CON ESTE OBJETO LA CORPORACION DE FOMENTO OTORGO UN PRESTAMO DE \$ 5.000.000 A LA ADMINISTRACION FISCAL DE TRANVIAS

La Corporación de Fomento de la Producción acordó en su sesión de ayer otorgar un préstamo de cinco millones de pesos a la Administración Fiscal de Tranvías, para incorporar el servicio de movilización colectiva de Santiago un mínimo de 100 carros más.

La ayuda financiera de la Corporación permitirá aumentar en un 25 o la cantidad de medios de transporte. Estos 100 nuevos tranvías se encuentran actualmente fuera de uso y serán habilitados convenientemente en la maestranza de la Empresa gracias a los créditos de la Corporación.

INFORME FAVORABLE
La Comisión Permanente de Comercio y Transporte dio su informe favorable después de un detenido estudio del problema de la movilización. Se tuvo especialmente en cuenta la necesidad de incrementar el número de tranvías y, además, la convenien-

cia de cooperar a un transporte que no consume gasolina y, por lo tanto, no agrava el problema del abastecimiento de petróleo. Además, no ocupa repuestos ni accesorios importados y los trabajos por realizar y los materiales por adquirir pueden ser su ministerio por la industria nacional. Los 100 nuevos tranvías harán más expedito el transporte y permitirán la utilización de establecimientos industriales y de reparaciones, con la consiguiente ocupación de empleados y obreros.

S. E. NO HA RECIBIDO SUGESTIONES PARA FORMAR UN NUEVO GABINETE

LOS RUMORES QUE HAN CIRCULADO EN ESTE SENTIDO CARECEN DE FUNDAMENTO.—DECLARACION DE LA SECRETARIA GRAL. DE GOBIERNO

La Secretaría General de Gobierno entregó ayer a la prensa la siguiente información:

"En diversos diarios de la capital, con rara coincidencia, se publica la noticia de que algunos altos personeros del Partido Radical y amigos personales del Presidente de la República, se habrían acercado al Primer Mandatario para insinuar la conveniencia de constituir un Gabinete integrado por diversas personalidades de nuestra política; en dichas informaciones se proponían algunos nombres que correspondían a las personas que, a juicio de los pretendidos visitantes, deberían servir las diferentes Carteras. Dichas informaciones son total y absolutamente inexactas. S. E. el Presidente de la República no ha recibido las visitas a que ellas se refieren ni, en consecuencia, le ha sido sugerida alguna fórmula alguna."

En la recepción al Cuerpo Diplomático, S. E. será acompañado por su Decano, el Nuncio Apostólico de S. S. Monseñor Maurilio Silvani.

FESTEJOS EN HONOR DEL PRESIDENTE DEL PARAGUAY, GRAL. DON HIGINIO MORINIGO

EL CANCELLER SR. FERNANDEZ CONVERSO AL RESPECTO CON EL EXCELENTISIMO SR. RIOS, DÁNDOLE A CONOCER EL PROYECTO DEL PROGRAMA

En la mañana de ayer el Ministro de Relaciones Exteriores, asistió al Presidente de la República para darle a conocer el programa de festejos en honor del Presidente del Paraguay, general don Higinio Morinigo que llegará a Santiago el 30 de julio próximo.

El Excmo. señor Rios aprobó el programa presentado por el Canciller, señor Fernández. El programa será dado a conocer a la prensa, una vez que sea consultado al Ministro del Paraguay, Excmo. señor José Dahlgren.

Como se ha informado el ilustre visitante llegará a Santiago en la tarde del próximo 10 de

julio y en los Cerrillos será recibido por el Excmo. señor Rios, Ministro de Estado, miembros del Cuerpo Diplomático, Jefes de las Fuerzas Armadas, personal de la Legación del Paraguay y otras personalidades. En la tarde del día de su llegada, el general señor Morinigo recibirá en su residencia en el Club Militar a los representantes de la prensa. En la noche asistirá a una comida íntima en su residencia. El domingo 11, el Presidente del Paraguay depositará ofrendas florales en los monumentos de O'Higgins y San Martín; a las 11 horas se efectuará la visita protocolar al Presidente de la Repu-

blica; a las 13 horas almuerzo ofrecido por el Directorio del Club Hípico, para en seguida proseguir las carreras en su honor y en la noche concurrirá a un banquete en el Palacio de la Moneda que ofrecerá el Excmo. señor Rios.

El lunes 12, el Presidente del Paraguay visitará Valparaíso y Viña del Mar, en compañía del Excmo. señor Rios. El general señor Morinigo se hospedará en la Casa Presidencial de Viña del Mar. Regresará a la capital el martes 13. Almorzará a bordo del "Latorre".

El día martes se efectuarán en la capital otros festejos en honor del Presidente del Paraguay. En la tarde de este día, el general señor Morinigo recibirá, nuevamente, a los periodistas.

El miércoles 14, el Presidente del Paraguay se ausentará de Chile para proseguir viaje a Bolivia. Hasta el límite internacional posiblemente acompañe al ilustre visitante el 2.º Jefe de Departamento del Protocolo.

La Secretaría General de Gobierno entregó a la prensa la siguiente declaración oficial: "S. E. el Presidente de la República, Excmo. señor Juan Antonio Rios, hizo las siguientes declaraciones con ocasión del aniversario de la agresión nazi a Rusia:

"La conmemoración del segundo aniversario de la agresión alemana a la Unión Soviética encuentra a la nación empeñada en una heroica lucha contra el invasor."

"La forma en que el pueblo ruso ha sabido defender su territorio y el derecho que tiene a disponer libremente de sus destinos, ha despertado la admiración del mundo entero y los nombres de Leningrado, Moscú y Stalingrado pasarán a la historia como acciones guerreras notables y como demostración cívica de lo que puede un país cuando con libertad e independencia."

"El pueblo de Chile ha seguido con viva simpatía la vicisitudes de la lucha a que ha sido arrastrada la Unión Soviética en defensa de su integridad territorial y se congratula de que su esfuerzo bélico sirva al propio tiempo de poderoso auxilio a las naciones democráticas empeñadas en preservar los principios de justicia y de derecho."

NEGOCIACION DEL PALACIO COUSINO
SE ESTUDIA UNA PERMUTA ENTRE EL FISCO Y LA MUNICIPALIDAD

Desde hace tiempo se estudia la adquisición del Palacio Cousino, propiedad del Municipio de Santiago. Primeramente se pensó en que adquiriera el Fisco, para residencia particular de los Presidentes de Chile. Pero el Excmo. señor Rios, en un momento de este propósito, lo rechazó porque, a su juicio, debía mantenerse la situación de modesta que uniformemente han vivido los Presidentes.

Estimó más claro este deber en atención a que el erario nacional no permite hoy gastos de aquella naturaleza.

En la actualidad, se estudia una nueva fórmula, que consiste en hacer una permuta: la Municipalidad entregará al Fisco el Palacio Cousino, y el Fisco, a su turno, entregará el terreno y edificio que actualmente posee el Conservatorio Nacional de Música.

El Municipio adquirió el Palacio Cousino, el 11 de febrero de 1941, en la cantidad de tres millones doscientos mil ciento cincuenta pesos, incluyendo en este precio el valor del meuble.

El terreno está avaluado en cuatro millones cuatrocientos mil setecientos pesos, y el edificio en un millón doscientos mil pesos. Total: \$ 5.600.850.

El plano de urbanización exige reparar los muros y rejas circundantes para que el Palacio quede rodeado de jardines y plaza.

En cuanto al terreno ocupado por el Conservatorio (San Diego N.º 368-379), fue adquirido por el Fisco el 7 de enero de 1942, en la cantidad de un millón de pesos.

SU PRIMER AÑO DE VIDA CELEBRA EL CLUB UNIVERSITARIO DE AVIACION

CON TAL MOTIVO SE LLEVARA A EFECTO UN ACTO CULTURAL EN LA UNIV. CATOLICA

El Club Universitario de Aviación que ya es una realidad, gracias a los esfuerzos de los estudiantes de ambas Universidades Católica y que ha contado con las más nobles y desinteresadas cooperaciones de parte de la Fuerza Aérea de Chile y Fuerzas Armadas, cumple su primer año de vida.

Con tal motivo, su directiva autorizada en el engrandecimiento de esta institución, crisis que fomentará los "aguiuchos" que se harán la reserva de nuestra gloriosa Fuerza Aérea, ha elaborado un programa de festejos entre lo que se destaca por su importancia la conferencia que el sábado 26 del presente a las 18.30 horas dictará el Comandante de Escudería y Oficial de Estado Mayor, don Arturo Meneses.

El tema de tan interesante conferencia versará sobre "Chile y su problema aéreo" y se llevará a efecto el día y hora señalados, en el Salón de Honor de la Universidad Católica.

A este acto concurrirán las autoridades Universitarias, Adictos Militares y Altos Jefes de nuestras Fuerzas Armadas.

El programa a desarrollarse en esta oportunidad, será el siguiente:

1.º—Obertura por el Orfeón de la Fuerza Aérea de Chile.
2.º—Allocución por el Rector de la Universidad Católica, don Carlos Casanueva.
3.º—Número de música ejecutado por el Orfeón.
4.º—Conferencia: "Chile y su problema aéreo" Comandante de Escudería y Oficial de Estado Mayor, don Arturo Meneses.
5.º—Música, ejecutada por el Orfeón.
6.º—Allocución por el Presidente del Club, doctor don Eduardo Cruz Coke.
7.º—Marcha Final.

CON S. E.
—En la mañana de ayer el Presidente de la República conversó de encendido con los Ministros de Salubridad y de Justicia y trataron diversos asuntos de Gobierno.

El Presidente de la República recibió en la mañana de ayer al Arzobispo de Santiago, Monseñor José María Caro, quien lo invitó a las festividades con que la Iglesia Católica celebrará el 29 del presente el día de San Pedro.

MANIFESTACION ENTRE INGENIEROS DE MINAS



Parte de los asistentes a la comida que se ofreció anoche en el Club de la Unión por los Ingenieros de Minas, en honor del recientemente cesó en sus funciones

AYER ATERRIZO EN "EL BOSQUE" LA ESCUADRILLA DE "NORTH-AMERICAN" A CARGO DEL CDTE. NUÑEZ MORGADO

HABIA PARTIDO DE S. ANTONIO, TEXAS, EL 10 DEL PRESENTE

EL JEFE DE LA ESCUADRILLA EXPLICA LO OCURRIDO EN CIELO ECUATORIANO

"CREO QUE PUEDEN SER ENCONTRADOS LOS TRIPULANTES DEL AVION PERDIDO"

UN INFORME OFICIAL

A las 11.30 horas, de ayer aterrizó en la Base Aérea de "El Bosque", la escuadrilla de "North-American" que a cargo del Comandante don Enrique Nuñez Morgado, partió de San Antonio, Texas, el 10 del presente mes.

Estas máquinas fueron adquiridas por el Gobierno de Chile de acuerdo con los convenios establecidos con Estados Unidos.

La escuadrilla, integrada por los Tenientes pueros señores Jorge López y Julio de la Fuente, por el Teniente, 2.º Sr. Jorge Basalto y por el suboficial mecánico, señor Juan Baez Figueroa, decolló ayer de Ovale a las 10.05 horas, llegando en perfectas condiciones de vuelo a la hora anteriormente señalada.

EN EL BOSQUE

Desde temprano, numerosos jefes de la Base de "El Bosque", de la Comandancia en Jefe de la Fuerza Aérea Nacional; de los familiares de los aviadores y de numerosos amigos, esperaban la llegada de la escuadrilla. A las 10.30 horas, dos banderas, una a cargo del Comandante, señor Félix Olmedo, compuesta de tres máquinas "Vultee", y otra, a cargo del Teniente señor Middleton, en tres pos-

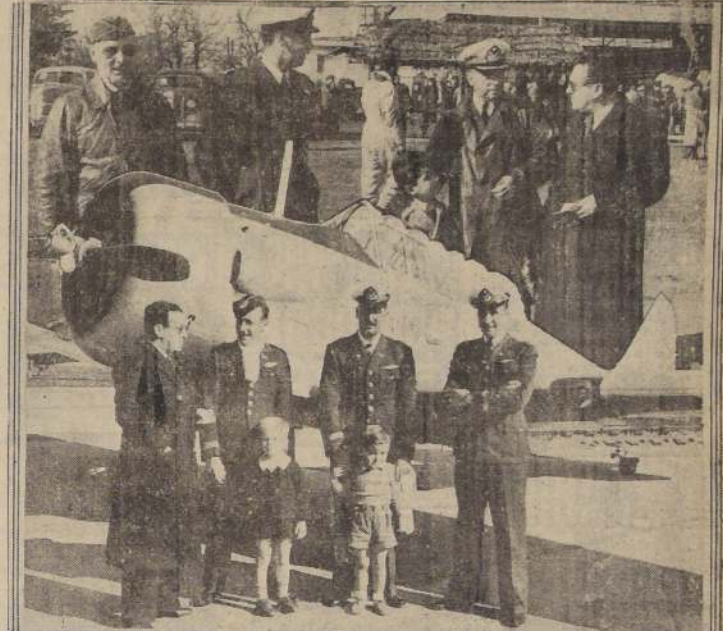

En primer término: el jefe de la escuadrilla, comandante señor Enrique Nuñez Morgado, acompañado de los comandantes señores Meneses y Olmedo, conversa con un representante de LA NACION. Abajo: los tenientes señores López, de la Fuente y Basalto, momentos después de haber cumplido la misión que les encomendara la Fuerza Aérea Nacional.

tes "North-American", decollaron de la Base Aérea para esperar a la altura del valle de Acacagua, a la escuadrilla comandada por el Sr. Nuñez Morgado.

A las 11.25 horas aparecieron en el horizonte las cuatro máquinas "North-American" recientemente adquiridas en Estados Unidos, las cuales eran escoltadas por las banderas antes señaladas.

Cinco minutos después, la escuadrilla aterrizó en el Hangar Metálico de la Base.

El primero en descender fue el Comandante señor Nuñez Morgado, quien recibió el saludo de sus familiares, de los jefes allí presentes y de un representante de "LA NACION".

ENTREVISTA CON EL SEÑOR NUÑEZ MORGADO

Momentos después, tuvimos oportunidad de conversar algunos instantes con el jefe de la escuadrilla, señor Nuñez Morgado.

Debemos destacar que la mayoría de las personas que se encontraba en la Base inquirían de-

tales acerca del avión que pilotaba el teniente señor Opazo, perdido en el Ecuador.

El señor Nuñez Morgado se sirvió informarnos que habían recorrido más de cinco mil millas y que la parte más difícil se les presentó entre Veracruz (México) y Cali (Colombia).

Expresó que tuvieron que aterrizar en puntos intermedios debido a los bruscos cambios de tiempo. Las cinco máquinas volaron.

(PASA A LA PAGINA 10)

EN EL T. MUNICIPAL SE INAUGURA HOY EL 3.er CONG. NACIONAL DE EE. PARTICULARES

HAN SIDO ESPECIALMENTE INVITADOS POR LA INSTITUCION ORGANIZADORA, LA "CONEP", S. E. EL PRESIDENTE DE LA REPUBLICA Y MINISTROS DE ESTADO

A LAS 19 HORAS, EN EL SALON DE CONFERENCIAS DE LA UNIVERSIDAD DE CHILE, ENTRARA AL ESTUDIO DEL PROYECTO ECONOMICO Y OIRA UNA EXPOSICION D EL MINISTRO DE HACIENDA

Se inicia hoy el Tercer Congreso Nacional de Empleados Particulares, importante acontecimiento gremial que pone una vez más de relieve el entusiasmo que demuestran los empleados al servicio de la causa que ellos defienden con tesón tan igual.

El Congreso que se inaugura hoy bajo los mejores auspicios estudiará entre otras materias la jubilación, la sindicalización obligatoria, el seguro de desempleo y la unidad y organización del gremio. Los delegados a este Certamen, venidos desde todos los puntos del país, estudiarán estas materias de preferencia, que significan en buena parte una máxima aspiración en la conquista de estas reivindicaciones de justicia social.

A las 11.30 horas, en el Teatro Municipal, se inaugura hoy en forma solemne este acontecimiento de los empleados particulares. S. E. el Presidente de la República, acompañado de algunos Secretarios de Estado, concurrirá a la inauguración, especialmente invitado por la Directiva Nacional de la CONEP, entidad organizadora del Congreso.

Como se sabe, el Excmo. Sr. Rios prometió su asistencia, de acuerdo al texto de una interesante comunicación que remitió a los organizadores de este Congreso y que fue publicada oportunamente en la prensa local.

En este acto inaugural se desarrollará el siguiente programa, amenizado por trozos musicales del Orfeón de Carabineros: 1.º Discurso del presidente Nacional de la CONEP, señor Raúl Recabarren Vidal; 2.º Discurso del señor Ministro del Trabajo, don Mariano Bustos Lagos; 3.º Discurso del señor vicepresidente Ejecutivo de la Caja de EE. PP., don Pedro Freeman; 4.º Discurso del señor Horacio Vicuña Cerda, presidente de la CONEP en Valparaíso, que hablará a nombre de las delegaciones de provincias; 5.º Discurso del presidente de la Unión de Empleados de Chile, don Francisco Hinojosa Robles, y cerrará el acto el presidente del Consejo Provincial de la CONEP en Santiago, señor Luis Contreras Bañados.

Todos estos discursos serán retransmitidos al país por Radio Páscua.

(PASA A LA PAG. 10)

MAÑANA ARRIBARA A VALPARAISO EL BUQUE-ESCUELA "LAUTARO"

PARTIO DE SAN FRANCISCO DE CALIFORNIA, EL 3 DE MAYO ULTIMO.—HA RECORRIDO MAS DE DIEZ MIL MILLAS



El velero "Lautaro" de la Armada Nacional, arribará al puerto de Valparaíso mañana a mediodía, después de haber efectuado con toda felicidad un largo y esforzado cruceo desde San Francisco de California, con escala en la "Isla La de Pascua".

El "Lautaro" permaneció algún tiempo en Estados Unidos, en donde, después de efectuarse varias reparaciones, ha quedado apto como buque escuela de nuestra Marina de Guerra. Sus características especiales y sus grandes condiciones manerías hacen del velero "Lautaro" una de las mejores naves del mundo en su calidad de buque-escuela.

Comanda el "Lautaro", el Capitán de Navío señor Arturo Young Ward y como segundo Comandante, el Capitán de Corbeta señor Carlos Dorr Valck.

Ha navegado más de diez mil millas con toda felicidad. A bordo de él viajó el curso de guardiamarinas del año 1942 a cargo del jefe de estudios, Teodoro 1.º de Marina, señor Raúl del Solar.

Los futuros oficiales de la Armada Nacional, han aprovechado este largo viaje para profundizar sus estudios y conocimientos náuticos.

La nave zarpó de San Francisco de California el 3 de mayo último, y su arribo al vecino puerto es esperado con sumo interés por los círculos navales y por los familiares de los es-

CYMA
FATH
HNOS. y CIA. LTDA
RELOJERIA SUIZA
AHUMADA 172/174
SUC. AHUMADA 334

ME GUSTA MAS!
Husqvarna
LA FAMOSA MAQUINA DE COSER SUICA
VENTAS A PLAZO
AHUMADA 23

AVISOS ECONOMICOS CLASIFICADOS

Propiedades entre Delicias y Mapocho

48.000.—INMEDIATO AL ESTADIO DE CARABINI, casa, un piso, sala, bien tenida. Tiene calefacción, comedor, un dormitorio, baño, cocina y pequeño patio. Deuda: 12.000. Habitación Barata. Osmund. 1030.

50.000.—ENTRE SOTOMAYOR Y LIBERTAD, casa, un piso, bien tenida. Tiene hall, comedor, 3 dormitorios, baño, dependencias y patio. Deuda: 20.000. Agustinas 1030.

135.000.—ENTRE HERRERA Y CHACABUO, casa, un piso, 500 m² de superficie. Tiene comedor, salón, 4 dormitorios, baño, dependencias, jardín, 2 patios, garage. Osmund. 1030.

145.000.—SANTO DOMINGO, ESQUINA, PROXIMO A Plaza Yungay, local amplio con 4 piezas, servicios y patio. Deuda: 25.000. Transfencia pagada. Agustinas 1030.

150.000.—MANUEL RODRIGUEZ, AMPLIA CASA, 15 por 35 metros. Tiene 12 piezas y numerosos servicios. Deuda: 48.000. Osmund. 1030.

120.000.—RUIQUELME, ESQUINA, CASA UN PISO bien tenida. Tiene hall, comedor, salón, escritorio 6 dormitorios, baño, dependencias, patio y local comercial. Agustinas 1030.

150.000.—MONEDA, CASA UN PISO, BIEN TENIDA. Tiene hall, comedor, salón, 4 dormitorios, baño instalado, dependencias, patio con parrón. Deuda: 17 mil pesos. Osmund. 1030.

200.000.—ENTRE LIBERTAD Y SOTOMAYOR, INMEDIATO A DELICIAS, casa un piso, bien tenida. Tiene hall, comedor, 4 dormitorios, baño, dependencias y patio con parrón. Deuda: 18.000. Agustinas 1030.

280.000.—AL LADO DE DELICIAS, MUY CENTRAL, un amplio local en los bajos, y un departamento con living, comedor, 1 dormitorio, baño instalado y cocina. Renta: 24.000. Deuda: 60.000. Osmund. 1030.

295.000.—ENTRE COMPANIA Y HUERFANOS, CASA 3 pisos, sólida perfecta estado. Tiene living, comedor, escritorio, 5 dormitorios, baño instalado, dependencias, patio. Transfencia pagada. Deuda: 68.000. Agustinas 1030.

260.000.—INMEDIATO A LA PLAZA YUNGAY, propiedad de renta, 7 casitas a la calle y varias interiores. Superficie: 36341. Renta anual: \$ 38.400. Deuda: \$ 40.000, y facilidades de pago. Agustinas 1030.

210.000.—ENTRE AV. PORTALES Y MONEDA, 2 casas de un piso, cada una con hall, comedor, 2

100.000.—ENTRE SOTOMAYOR Y LIBERTAD, casa, un piso, bien tenida. Tiene hall, comedor, 3 dormitorios, baño, dependencias y patio. Deuda: 20.000. Agustinas 1030.

135.000.—ENTRE HERRERA Y CHACABUO, casa, un piso, 500 m² de superficie. Tiene comedor, salón, 4 dormitorios, baño, dependencias, jardín, 2 patios, garage. Osmund. 1030.

145.000.—SANTO DOMINGO, ESQUINA, PROXIMO A Plaza Yungay, local amplio con 4 piezas, servicios y patio. Deuda: 25.000. Transfencia pagada. Agustinas 1030.

150.000.—MANUEL RODRIGUEZ, AMPLIA CASA, 15 por 35 metros. Tiene 12 piezas y numerosos servicios. Deuda: 48.000. Osmund. 1030.

120.000.—RUIQUELME, ESQUINA, CASA UN PISO bien tenida. Tiene hall, comedor, salón, escritorio 6 dormitorios, baño, dependencias, patio y local comercial. Agustinas 1030.

150.000.—ENTRE SOTOMAYOR Y LIBERTAD, casa, un piso, bien tenida. Tiene hall, comedor, 3 dormitorios, baño, dependencias y patio. Deuda: 20.000. Agustinas 1030.

135.000.—ENTRE HERRERA Y CHACABUO, casa, un piso, 500 m² de superficie. Tiene comedor, salón, 4 dormitorios, baño, dependencias, jardín, 2 patios, garage. Osmund. 1030.

145.000.—SANTO DOMINGO, ESQUINA, PROXIMO A Plaza Yungay, local amplio con 4 piezas, servicios y patio. Deuda: 25.000. Transfencia pagada. Agustinas 1030.

150.000.—MANUEL RODRIGUEZ, AMPLIA CASA, 15 por 35 metros. Tiene 12 piezas y numerosos servicios. Deuda: 48.000. Osmund. 1030.

120.000.—RUIQUELME, ESQUINA, CASA UN PISO bien tenida. Tiene hall, comedor, salón, escritorio 6 dormitorios, baño, dependencias, patio y local comercial. Agustinas 1030.

150.000.—ENTRE SOTOMAYOR Y LIBERTAD, casa, un piso, bien tenida. Tiene hall, comedor, 3 dormitorios, baño, dependencias y patio. Deuda: 20.000. Agustinas 1030.

135.000.—ENTRE HERRERA Y CHACABUO, casa, un piso, 500 m² de superficie. Tiene comedor, salón, 4 dormitorios, baño, dependencias, jardín, 2 patios, garage. Osmund. 1030.

145.000.—SANTO DOMINGO, ESQUINA, PROXIMO A Plaza Yungay, local amplio con 4 piezas, servicios y patio. Deuda: 25.000. Transfencia pagada. Agustinas 1030.

150.000.—MANUEL RODRIGUEZ, AMPLIA CASA, 15 por 35 metros. Tiene 12 piezas y numerosos servicios. Deuda: 48.000. Osmund. 1030.

120.000.—RUIQUELME, ESQUINA, CASA UN PISO bien tenida. Tiene hall, comedor, salón, escritorio 6 dormitorios, baño, dependencias, patio y local comercial. Agustinas 1030.

CARLOS OSSANDON
AGUSTINAS 1030

S. SACK
FIERRO NACIONAL
REDONDO-CUADRADO-PLANO
SECCION ESPECIAL
S. PABLO 1179
MORANDE 817

EL MEJOR ABRIGO
PORTUGUES
CREDITOS
BASCUÑAN 54

PLANCHAS FIERRO
NEGRO USADO 1/8 1/4
3/8 y 1/2 REALIZASE
S. SACK
SAN PABLO 1179

20 años de
práctica, se garantiza el
exacto despacho de su receta
oculista en la
OPTICA CHILENA
S. Domingo 819
PRECIOS BAJOS

ASERRIN SECO
PARA ESTUFAS Y PISOS
OFRECE
POR PEQUEÑAS Y GRANDES
PARTIDAS
BODEGA ALMAHUE
Av. Bdo. O'Higgins 3410
TELEFONO 90635

LINGOTE GRIS
PARA FUNDICION
N.º 1, 2 y 3
A PRECIOS BAJOS
S. SACK
S. PABLO 1179

ALFOMBRAS
PARA ZURCIDOS ARTISTICOS
Y LIMPIADOS, CONSULTA
TE AL TECNICO ORIENTAL
I. CAZES
EN SU STUDIO
MERCED 357
TELEFONO 31466
30-jun.

ALAMBRE
CANERIA
METAL DESPLEGADO
S. SACK
San. PABLO 1179
MORANDE 817

LA NACION
AVISAMOS A NUESTROS FAVORABLES Y AL PUBLICO EN GENERAL, QUE NUESTROS SERVICIOS TELEFONICOS, PARA LOS DIAS DOMINGOS Y FESTIVOS, SERAN ATENDIDOS COMO SIGUE:
Consejo... 82336
Director... 89474
Subdirector... 82227
Gerente... 80593
Cronista... 87036
Jefe Avisos... 89607
Portero... 82222
Cables... 82223
Depositos... 82224
Talleres... 82225
Fotografía... 83740

ORO, JOYAS, BRILLANTES, PLATINO, plata, monedas antiguas, compramos sustrando cualquier costo.
Banda 86. 30 Jun

NOVIOS: ARGOLLAS ORO, 14 y 18 kilates, macizas, grabadas, desde 17 pesos por par. San Diego 780. Relojeria Sportman. 30 Jun

BOLETOS, JOYAS, BRILLANTES, platino, oro, plata, compramos. Sustramos cualquier oferta. Huérfanos 1111. 30 Jun

CASA REAL: ORO, JOYAS, BRILLANTES, fantasías, cambravento, cambravento, transformaciones. Compaña 1025, frente Teatro Real. Fono 62845. 30 Jun

BRILLANTES, ORO, PLATINO, BOLETOS, joyas, compra. Huérfanos 1111. Fono 83830. 30 Jun

PARA PIAMBRAS F.2 CALIDAD
Flambrera Arayaqui, Moneda 2300. Fono 84800. Especialidad: arrollado a la chilena, prietas, longanizas, taquitos, queso, mantecilla, aceitunas, etc., etc. Emerada atención. Remi-timas a domicilio. 11 Jun

9.—Artículos de escritorio, librerías e imprenta.
PLUMAS FUENTE, ENCENDIDORES, lápices arreglos. Galería Alessandri 30 Jun

15.—Educación.
ACREDITADO INSTITUTO TECNICO, Santo Domingo 1397. Cursos completos, Comercio, Dactilografía, Telegrafía, Corte, Confección, Peluquería, Manicure. 30 Jun

18.—Ocupaciones ofrecidas.
CONTRA GRIFE: ORLEAS CHINAS Li-Wu-Pai. 17 Julio

MUESTRAS COMPETENTES Y OFERTAS adelantadas, necesario. Chile 1189. 28 Jun

GOTICOS COMPETENTES, NEOLITICO. Chile 1189. 28 Jun

OJALADORAS COMPETENTES, NEOLITICO. Bascuñan 54. 28 Jun

PUERTAS, VENTANAS, MAMPARAS, galerías, postigos, standard baratas. Entradas para billetes, materiales, demoliciones, ocasionales. San Diego 742. 31 Junio

MAQUINARIAS DE OSMUND, para sus fabricaciones, San Pablo 1179. Morande 817. 30 Jun

FIERROS, VIGAS, PLANCHAS, para sus fabricaciones, San Pablo 1179. Morande 817. 30 Jun

CALDEROS, ESTANQUES, para sus fabricaciones, San Pablo 1179. Morande 817. 30 Jun

INDICE DE AVISOS ECONOMICOS CLASIFICADOS

SILLAS PASEO
Coches Lunas
Ultimos Modelos
Bajos y facilidades de pago
PCA LAS CLARAS
MANDAMOS A PROVINCIAS 162

7.—Arboles y plantas.
ROSAS INJERTADAS ALTAS (ROSAS arbolitos). Arboles frutales a la vista, ofrece Criadero Corral, Alameda esquina Arturo Prat. Viveros todo Fracción Renca. 30 Jun

12.—Compras y ventas, varias.
CAJITAS, CAJONES, JARAS Y VIRUTILLAS "Exceller", para toda clase de empaques, cualquier cantidad, encomienda. Av. Rondón 1702. Teléfono 30286. 30 Jun

15.—Educación.
ACREDITADO INSTITUTO TECNICO, Santo Domingo 1397. Cursos completos, Comercio, Dactilografía, Telegrafía, Corte, Confección, Peluquería, Manicure. 30 Jun

18.—Ocupaciones ofrecidas.
CONTRA GRIFE: ORLEAS CHINAS Li-Wu-Pai. 17 Julio

PUERTAS, VENTANAS, MAMPARAS, galerías, postigos, standard baratas. Entradas para billetes, materiales, demoliciones, ocasionales. San Diego 742. 31 Junio

MAQUINARIAS DE OSMUND, para sus fabricaciones, San Pablo 1179. Morande 817. 30 Jun

1.—Alhajas, monedas y antigüedades.
—Automóviles, camiones y vehículos.
—Neumáticos, accesorios y repuestos.
—Arrendos buscados.
—Arrendos ofrecidos.
—Casas, chalets.
—Departamentos y piezas.
—Locales, oficinas.
—Albarotes, comedores y fruteros del país.
—Arboles y plantas.
—Armas, caza y pesca.
—Artículos de escritorio, librerías e imprenta.
—Belleza y peluquería.
—Compras y ventas.
—Varias.
—Deportes, turismo y veraneo.
—Diversos.
—Educación.
—Fotografía, cine y ópticas científicas.
—Ocupaciones buscadas.
—Empleados.
—Profesionales.
—Operarios.
—Domésticos.
—Ocupaciones ofrecidas.
—Empleados.
—Profesionales.
—Operarios.
—Residencias, hoteles, restaurantes.
—Materiales de construcción.
—Metales y minerales.
—Motores, maquinarias y artículos eléctricos.
—Maquinarias de escribir y cóser.
—Muebles, menajes y artículos sanitarios.
—Modas e interés para el hogar.
—Mudanzas y transportes.
—Negocios e instalaciones.
—Compra y venta.
—Objetos y animales perdidos.
—Personas buscadas.
—Préstamos, acciones y bonos.
—Propiedades medicinales.
—Propiedades compradas.
—Casas y chalets.
—Quintas y sítios.
—Relaciones, chancas y fondos.
—Propiedades vendidas.
—Propuestas públicas y fundaciones.
—Radios e instrumentos de música.
—Remates voluntarios.
—Notificaciones y citaciones.
—Sastrería e indumentarias.
—Talleres y composuras.
—Judiciales.

2.—Automóviles, camiones y vehículos.
CONTRA DOLOR DE CABEZA, Obleas Chinas Li-Wu-Pai. 17 Julio

ERATO VENDO CARBON DE NAHO, nuevo. Tecnol 1345. 25 Jun

7.—Arboles y plantas.
ROSAS INJERTADAS ALTAS (ROSAS arbolitos). Arboles frutales a la vista, ofrece Criadero Corral, Alameda esquina Arturo Prat. Viveros todo Fracción Renca. 30 Jun

12.—Compras y ventas, varias.
CAJITAS, CAJONES, JARAS Y VIRUTILLAS "Exceller", para toda clase de empaques, cualquier cantidad, encomienda. Av. Rondón 1702. Teléfono 30286. 30 Jun

15.—Educación.
ACREDITADO INSTITUTO TECNICO, Santo Domingo 1397. Cursos completos, Comercio, Dactilografía, Telegrafía, Corte, Confección, Peluquería, Manicure. 30 Jun

18.—Ocupaciones ofrecidas.
CONTRA GRIFE: ORLEAS CHINAS Li-Wu-Pai. 17 Julio

PUERTAS, VENTANAS, MAMPARAS, galerías, postigos, standard baratas. Entradas para billetes, materiales, demoliciones, ocasionales. San Diego 742. 31 Junio

MAQUINARIAS DE OSMUND, para sus fabricaciones, San Pablo 1179. Morande 817. 30 Jun

1.—Alhajas, monedas y antigüedades.
—Automóviles, camiones y vehículos.
—Neumáticos, accesorios y repuestos.
—Arrendos buscados.
—Arrendos ofrecidos.
—Casas, chalets.
—Departamentos y piezas.
—Locales, oficinas.
—Albarotes, comedores y fruteros del país.
—Arboles y plantas.
—Armas, caza y pesca.
—Artículos de escritorio, librerías e imprenta.
—Belleza y peluquería.
—Compras y ventas.
—Varias.
—Deportes, turismo y veraneo.
—Diversos.
—Educación.
—Fotografía, cine y ópticas científicas.
—Ocupaciones buscadas.
—Empleados.
—Profesionales.
—Operarios.
—Domésticos.
—Ocupaciones ofrecidas.
—Empleados.
—Profesionales.
—Operarios.
—Residencias, hoteles, restaurantes.
—Materiales de construcción.
—Metales y minerales.
—Motores, maquinarias y artículos eléctricos.
—Maquinarias de escribir y cóser.
—Muebles, menajes y artículos sanitarios.
—Modas e interés para el hogar.
—Mudanzas y transportes.
—Negocios e instalaciones.
—Compra y venta.
—Objetos y animales perdidos.
—Personas buscadas.
—Préstamos, acciones y bonos.
—Propiedades medicinales.
—Propiedades compradas.
—Casas y chalets.
—Quintas y sítios.
—Relaciones, chancas y fondos.
—Propiedades vendidas.
—Propuestas públicas y fundaciones.
—Radios e instrumentos de música.
—Remates voluntarios.
—Notificaciones y citaciones.
—Sastrería e indumentarias.
—Talleres y composuras.
—Judiciales.

2.—Automóviles, camiones y vehículos.
CONTRA DOLOR DE CABEZA, Obleas Chinas Li-Wu-Pai. 17 Julio

ERATO VENDO CARBON DE NAHO, nuevo. Tecnol 1345. 25 Jun

7.—Arboles y plantas.
ROSAS INJERTADAS ALTAS (ROSAS arbolitos). Arboles frutales a la vista, ofrece Criadero Corral, Alameda esquina Arturo Prat. Viveros todo Fracción Renca. 30 Jun

12.—Compras y ventas, varias.
CAJITAS, CAJONES, JARAS Y VIRUTILLAS "Exceller", para toda clase de empaques, cualquier cantidad, encomienda. Av. Rondón 1702. Teléfono 30286. 30 Jun

15.—Educación.
ACREDITADO INSTITUTO TECNICO, Santo Domingo 1397. Cursos completos, Comercio, Dactilografía, Telegrafía, Corte, Confección, Peluquería, Manicure. 30 Jun

18.—Ocupaciones ofrecidas.
CONTRA GRIFE: ORLEAS CHINAS Li-Wu-Pai. 17 Julio

PUERTAS, VENTANAS, MAMPARAS, galerías, postigos, standard baratas. Entradas para billetes, materiales, demoliciones, ocasionales. San Diego 742. 31 Junio

MAQUINARIAS DE OSMUND, para sus fabricaciones, San Pablo 1179. Morande 817. 30 Jun

1.—Alhajas, monedas y antigüedades.
—Automóviles, camiones y vehículos.
—Neumáticos, accesorios y repuestos.
—Arrendos buscados.
—Arrendos ofrecidos.
—Casas, chalets.
—Departamentos y piezas.
—Locales, oficinas.
—Albarotes, comedores y fruteros del país.
—Arboles y plantas.
—Armas, caza y pesca.
—Artículos de escritorio, librerías e imprenta.
—Belleza y peluquería.
—Compras y ventas.
—Varias.
—Deportes, turismo y veraneo.
—Diversos.
—Educación.
—Fotografía, cine y ópticas científicas.
—Ocupaciones buscadas.
—Empleados.
—Profesionales.
—Operarios.
—Domésticos.
—Ocupaciones ofrecidas.
—Empleados.
—Profesionales.
—Operarios.
—Residencias, hoteles, restaurantes.
—Materiales de construcción.
—Metales y minerales.
—Motores, maquinarias y artículos eléctricos.
—Maquinarias de escribir y cóser.
—Muebles, menajes y artículos sanitarios.
—Modas e interés para el hogar.
—Mudanzas y transportes.
—Negocios e instalaciones.
—Compra y venta.
—Objetos y animales perdidos.
—Personas buscadas.
—Préstamos, acciones y bonos.
—Propiedades medicinales.
—Propiedades compradas.
—Casas y chalets.
—Quintas y sítios.
—Relaciones, chancas y fondos.
—Propiedades vendidas.
—Propuestas públicas y fundaciones.
—Radios e instrumentos de música.
—Remates voluntarios.
—Notificaciones y citaciones.
—Sastrería e indumentarias.
—Talleres y composuras.
—Judiciales.

2.—Automóviles, camiones y vehículos.
CONTRA DOLOR DE CABEZA, Obleas Chinas Li-Wu-Pai. 17 Julio

ERATO VENDO CARBON DE NAHO, nuevo. Tecnol 1345. 25 Jun

7.—Arboles y plantas.
ROSAS INJERTADAS ALTAS (ROSAS arbolitos). Arboles frutales a la vista, ofrece Criadero Corral, Alameda esquina Arturo Prat. Viveros todo Fracción Renca. 30 Jun

12.—Compras y ventas, varias.
CAJITAS, CAJONES, JARAS Y VIRUTILLAS "Exceller", para toda clase de empaques, cualquier cantidad, encomienda. Av. Rondón 1702. Teléfono 30286. 30 Jun

15.—Educación.
ACREDITADO INSTITUTO TECNICO, Santo Domingo 1397. Cursos completos, Comercio, Dactilografía, Telegrafía, Corte, Confección, Peluquería, Manicure. 30 Jun

18.—Ocupaciones ofrecidas.
CONTRA GRIFE: ORLEAS CHINAS Li-Wu-Pai. 17 Julio

PUERTAS, VENTANAS, MAMPARAS, galerías, postigos, standard baratas. Entradas para billetes, materiales, demoliciones, ocasionales. San Diego 742. 31 Junio

MAQUINARIAS DE OSMUND, para sus fabricaciones, San Pablo 1179. Morande 817. 30 Jun

1.—Alhajas, monedas y antigüedades.
—Automóviles, camiones y vehículos.
—Neumáticos, accesorios y repuestos.
—Arrendos buscados.
—Arrendos ofrecidos.
—Casas, chalets.
—Departamentos y piezas.
—Locales, oficinas.
—Albarotes, comedores y fruteros del país.
—Arboles y plantas.
—Armas, caza y pesca.
—Artículos de escritorio, librerías e imprenta.
—Belleza y peluquería.
—Compras y ventas.
—Varias.
—Deportes, turismo y veraneo.
—Diversos.
—Educación.
—Fotografía, cine y ópticas científicas.
—Ocupaciones buscadas.
—Empleados.
—Profesionales.
—Operarios.
—Domésticos.
—Ocupaciones ofrecidas.
—Empleados.
—Profesionales.
—Operarios.
—Residencias, hoteles, restaurantes.
—Materiales de construcción.
—Metales y minerales.
—Motores, maquinarias y artículos eléctricos.
—Maquinarias de escribir y cóser.
—Muebles, menajes y artículos sanitarios.
—Modas e interés para el hogar.
—Mudanzas y transportes.
—Negocios e instalaciones.
—Compra y venta.
—Objetos y animales perdidos.
—Personas buscadas.
—Préstamos, acciones y bonos.
—Propiedades medicinales.
—Propiedades compradas.
—Casas y chalets.
—Quintas y sítios.
—Relaciones, chancas y fondos.
—Propiedades vendidas.
—Propuestas públicas y fundaciones.
—Radios e instrumentos de música.
—Remates voluntarios.
—Notificaciones y citaciones.
—Sastrería e indumentarias.
—Talleres y composuras.
—Judiciales.

2.—Automóviles, camiones y vehículos.
CONTRA DOLOR DE CABEZA, Obleas Chinas Li-Wu-Pai. 17 Julio

ERATO VENDO CARBON DE NAHO, nuevo. Tecnol 1345. 25 Jun

7.—Arboles y plantas.
ROSAS INJERTADAS ALTAS (ROSAS arbolitos). Arboles frutales a la vista, ofrece Criadero Corral, Alameda esquina Arturo Prat. Viveros todo Fracción Renca. 30 Jun

12.—Compras y ventas, varias.
CAJITAS, CAJONES, JARAS Y VIRUTILLAS "Exceller", para toda clase de empaques, cualquier cantidad, encomienda. Av. Rondón 1702. Teléfono 30286. 30 Jun

15.—Educación.
ACREDITADO INSTITUTO TECNICO, Santo Domingo 1397. Cursos completos, Comercio, Dactilografía, Telegrafía, Corte, Confección, Peluquería, Manicure. 30 Jun

18.—Ocupaciones ofrecidas.
CONTRA GRIFE: ORLEAS CHINAS Li-Wu-Pai. 17 Julio

PUERTAS, VENTANAS, MAMPARAS, galerías, postigos, standard baratas. Entradas para billetes, materiales, demoliciones, ocasionales. San Diego 742. 31 Junio

MAQUINARIAS DE OSMUND, para sus fabricaciones, San Pablo 1179. Morande 817. 30 Jun

1.—Alhajas, monedas y antigüedades.
—Automóviles, camiones y vehículos.
—Neumáticos, accesorios y repuestos.
—Arrendos buscados.
—Arrendos ofrecidos.
—Casas, chalets.
—Departamentos y piezas.
—Locales, oficinas.
—Albarotes, comedores y fruteros del país.
—Arboles y plantas.
—Armas, caza y pesca.
—Artículos de escritorio, librerías e imprenta.
—Belleza y peluquería.
—Compras y ventas.
—Varias.
—Deportes, turismo y veraneo.
—Diversos.
—Educación.
—Fotografía, cine y ópticas científicas.
—Ocupaciones buscadas.
—Empleados.
—Profesionales.
—Operarios.
—Domésticos.
—Ocupaciones ofrecidas.
—Empleados.
—Profesionales.
—Operarios.
—Residencias, hoteles, restaurantes.
—Materiales de construcción.
—Metales y minerales.
—Motores, maquinarias y artículos eléctricos.
—Maquinarias de escribir y cóser.
—Muebles, menajes y artículos sanitarios.
—Modas e interés para el hogar.
—Mudanzas y transportes.
—Negocios e instalaciones.
—Compra y venta.
—Objetos y animales perdidos.
—Personas buscadas.
—Préstamos, acciones y bonos.
—Propiedades medicinales.
—Propiedades compradas.
—Casas y chalets.
—Quintas y sítios.
—Relaciones, chancas y fondos.
—Propiedades vendidas.
—Propuestas públicas y fundaciones.
—Radios e instrumentos de música.
—Remates voluntarios.
—Notificaciones y citaciones.
—Sastrería e indumentarias.
—Talleres y composuras.
—Judiciales.

2.—Automóviles, camiones y vehículos.
CONTRA DOLOR DE CABEZA, Obleas Chinas Li-Wu-Pai. 17 Julio

ERATO VENDO CARBON DE NAHO, nuevo. Tecnol 1345. 25 Jun

7.—Arboles y plantas.
ROSAS INJERTADAS ALTAS (ROSAS arbolitos). Arboles frutales a la vista, ofrece Criadero Corral, Alameda esquina Arturo Prat. Viveros todo Fracción Renca. 30 Jun

12.—Compras y ventas, varias.
CAJITAS, CAJONES, JARAS Y VIRUTILLAS "Exceller", para toda clase de empaques, cualquier cantidad, encomienda. Av. Rondón 1702. Teléfono 30286. 30 Jun

15.—Educación.
ACREDITADO INSTITUTO TECNICO, Santo Domingo 1397. Cursos completos, Comercio, Dactilografía, Telegrafía, Corte, Confección, Peluquería, Manicure. 30 Jun

18.—Ocupaciones ofrecidas.
CONTRA GRIFE: ORLEAS CHINAS Li-Wu-Pai. 17 Julio

PUERTAS, VENTANAS, MAMPARAS, galerías, postigos, standard baratas. Entradas para billetes, materiales, demoliciones, ocasionales. San Diego 742. 31 Junio

MAQUINARIAS DE OSMUND, para sus fabricaciones, San Pablo 1179. Morande 817. 30 Jun

1.—Alhajas, monedas y antigüedades.
—Automóviles, camiones y vehículos.
—Neumáticos, accesorios y repuestos.
—Arrendos buscados.
—Arrendos ofrecidos.
—Casas, chalets.
—Departamentos y piezas.
—Locales, oficinas.
—Albarotes, comedores y fruteros del país.
—Arboles y plantas.
—Armas, caza y pesca.
—Artículos de escritorio, librerías e imprenta.
—Belleza y peluquería.
—Compras y ventas.
—Varias.
—Deportes, turismo y veraneo.
—Diversos.
—Educación.
—Fotografía, cine y ópticas científicas.
—Ocupaciones buscadas.
—Empleados.
—Profesionales.
—Operarios.
—Domésticos.
—Ocupaciones ofrecidas.
—Empleados.
—Profesionales.
—Operarios.
—Residencias, hoteles, restaurantes.
—Materiales de construcción.
—Metales y minerales.
—Motores, maquinarias y artículos eléctricos.
—Maquinarias de escribir y cóser.
—Muebles, menajes y artículos sanitarios.
—Modas e interés para el hogar.
—Mudanzas y transportes.
—Negocios e instalaciones.
—Compra y venta.
—Objetos y animales perdidos.
—Personas buscadas.
—Préstamos, acciones y bonos.
—Propiedades medicinales.
—Propiedades compradas.
—Casas y chalets.
—Quintas y sítios.
—Relaciones, chancas y fondos.
—Propiedades vendidas.
—Propuestas públicas y fundaciones.
—Radios e instrumentos de música.
—Remates voluntarios.
—Notificaciones y citaciones.
—Sastrería e indumentarias.
—Talleres y composuras.
—Judiciales.

2.—Automóviles, camiones y vehículos.
CONTRA DOLOR DE CABEZA, Obleas Chinas Li-Wu-Pai. 17 Julio

ERATO VENDO CARBON DE NAHO, nuevo. Tecnol 1345. 25 Jun

7.—Arboles y plantas.
ROSAS INJERTADAS ALTAS (ROSAS arbolitos). Arboles frutales a la vista, ofrece Criadero Corral, Alameda esquina Arturo Prat. Viveros todo Fracción Renca. 30 Jun

12.—Compras y ventas, varias.
CAJITAS, CAJONES, JARAS Y VIRUTILLAS "Exceller", para toda clase de empaques, cualquier cantidad, encomienda. Av. Rondón 1702. Teléfono 30286. 30 Jun

15.—Educación.
ACREDITADO INSTITUTO TECNICO, Santo Domingo 1397. Cursos completos, Comercio, Dactilografía, Telegrafía, Corte, Confección, Peluquería, Manicure. 30 Jun

18.—Ocupaciones ofrecidas.

Primer convoy para China a través de Tibet

LONDRES, 23. (U. P.).— La BBC informó que el primer convoy de abastecimientos para China a través del Tibet por la nueva ruta del Himalaya, se encuentra en camino.

Dijo que la apertura de esta ruta había sido posible después de negociaciones con el Tibet, China y G. Bretaña.

ADVERTENCIA A LOS PAISES OCUPADOS DE EUROPA

LONDRES, 23. (U. P.).— El gobierno holandés, por intermedio de la emisión de la radio Orange, dirigió una "advertencia urgente" al alto comando alemán para toda Holanda sobre la inminente intensificación de las incursiones aéreas aliadas contra las industrias de guerra alemanas y de los países ocupados, instando a los holandeses a permanecer alejados de las zonas de blancos. Dijo que las plantas de aviación, locomotoras, vehículos motorizados y piezas para suministros serían elegidos para los ataques más violentos, advirtió a los holandeses que se encontrarían expuestos a graves peligros al trabajar en dichas plantas.

También recomendó a los holandeses alejar a sus familias de las zonas de dichas plantas y para que continúen pidiendo sistemas suficientes de alarma antiaérea.

La emisora Orange dirigió advertencias similares a Francia y Bélgica.

Dijo que el comando aliado sabía que los holandeses comprendían la necesidad de bombardear su patria y sus fábricas que trabajan para Alemania, como medio de liberar al continente. La advertencia fue precedida por la declaración del gobierno de los Países Bajos de que la "seria destrucción" de las industrias bélicas en Alemania y otras partes, ha dado una importancia cada vez mayor ante el Ejército de los Países Bajos.

El gobierno de Holanda, naturalmente, ha sido consultado anticipadamente sobre esta advertencia. El gobierno de Holanda cubre su contenido con su autoridad, porque considera que los ataques proyectados son inevitables para apresurar la victoria final.

GRAN BRETAÑA

SOLO 90.000 OBREROS PARA EL REICH HA PODIDO RECLUTAR LAVAL

LONDRES, 23. (U. P.).— Solo noventa mil de los 220 mil franceses que Alemania exigió a Laval para sus fábricas de guerra, han podido ser reclutados hasta ahora, anunció hoy la British Broadcasting Corporation.

HUELGUISTAS SERAN LLAMADOS A LAS FILAS EN LOS EE. UU.

ENERGICA RESOLUCION DEL PDTE. ROOSEVELT. —PEDIRA SE AMPLIE LA EDAD QUE LIMITA LA CONSCRIPCION

WASHINGTON, 23. (U. P.).— El Presidente Roosevelt anunció hoy que ha decidido establecer los medios por los cuales aquellos que participen en futuras huelgas en las industrias de guerra administradas por el Gobierno serán llamados a filas.

El anuncio representó una de las medidas más energicas que hasta ahora haya tomado la administración para poner fin a las huelgas y a su anuncio coincide con la cesación de la huelga de 330.000 mineros del carbón, dirigida por John L. Lewis, el Presidente Roosevelt dijo que su decisión había sido tomada antes de que terminara la huelga.

También reveló el Presidente de Estados Unidos que aún antes de que Lewis y otros dirigentes de huelgas ordenaran a sus partidarios volver al trabajo el Gobierno había dado los pasos necesarios para llamar a filas a todos los mineros huelguistas que estuvieran sujetos a las disposiciones de la Ley de Servicio Selectivo (en las fuerzas armadas). Los mineros hasta ahora no habían sido llamados a filas porque su trabajo estaba clasificado como necesario al esfuerzo de guerra.

AUMENTO DE LA EDAD DE CONSCRIPCION

El Presidente Roosevelt también anunció que, a pesar de haber terminado la huelga, pedirá al Congreso que aumente la edad límite del servicio militar no-combatiente, bajo conscripción, a los 65 años.

"Haré este pedido al Congreso para que, si en cualquier momento en el futuro, vuelva a presentarse una amenaza de interrupción en el trabajo de las minas, plantas o establecimientos que posee el Gobierno, o aquellas de que el Gobierno haya tomado posesión, todo esto listo para actuar con rapidez", sigue diciendo la declaración del Presidente Roosevelt.

"Prono a acción" en tales casos significará probablemente que los huelguistas serán alistados en las fuerzas armadas.

La declaración presidencial sigue diciendo que "es muy bueno que los obreros vuelvan ahora al trabajo. La acción de los mineros y de sus dirigentes ha sido desaprobada, con justicia, la ira y desaprobación de la gran mayoría del pueblo norteamericano".

Asimismo, explica que las minas, por ahora seguirán funcionando bajo la administración del Gobierno, representado por el Administrador de Combustibles Sólidos, Harold L. Ickes, y expresó que "el Gobierno no se ha comprometido ni prometido cambiar los términos o condiciones del trabajo en ninguna forma".

LEWIS PODRIA SER LLAMADO A LAS FILAS

El Presidente no indica nada sobre cuál será su acción respecto a la Ley Connally-Smith, por la cual se declara ilegal la

huelga de parte de los empleados de un establecimiento administrado por el Gobierno. Salvo que el Presidente Roosevelt veto dicho proyecto de ley, lo cual todas las uniones gremiales le han estado rogando que haga, se convertirá automáticamente en ley a medianoche del viernes.

Este proyecto autoriza al Gobierno, por ejemplo, a encarcelar a Lewis por sus actividades en la reciente terminación de la huelga del carbón. Sin embargo, si el Congreso eleva a 65 años la edad límite para el servicio en las filas no combatientes, Lewis, quien cuenta a la sazón 63 años de edad, podrá a parar a las fuerzas armadas.

Semejante maniobra, indican los observadores políticos, sería mucho más hábil que la de encarcelar a Lewis, ya que esta última medida tenderá a convertirlo en mártir a los ojos de los mineros.

A través de todo el país comenzaron a reabrirse las minas en la mañana de hoy, en respuesta a la orden dada por Lewis anoche, de que los mineros regresen al trabajo. Sin embargo, el movimiento de mineros que regresan al trabajo es lento, según los informes llegados hasta el momento, en muchos lugares. Se supone que el anuncio del presidente Roosevelt tendrá el efecto de apresurar a los mineros en su vuelta al trabajo.

La huelga que comenzó el domingo, dio por resultado el cierre temporal de la planta principal de la Carnegie Illinois Steel Co., importante usina de acero, pero otras industrias de guerra principales tenían a mano una reserva de carbón suficiente, como para seguir funcionando.

Ni los mineros ni los propietarios de minas parecían satisfechos con la orden de Lewis de volver al trabajo. Los dirigentes mineros dijeron que los obreros se resentían de recibir la orden de volver al trabajo, pensando que habían sido engañados.

Dichos dirigentes predijeron que el rendimiento de los obreros puede quedar reducido quizás si hasta en un 50 por ciento por causa de esa actitud.

Los empresarios de minas, por su parte, protestaron que los términos de la declaración de la Junta de Trabajo de Guerra, bajo la cual los mineros vuelven al trabajo, "constituyen una recompensa a John L. Lewis por su desafío al Gobierno y un castigo a los empresarios de minas por haber cumplido con las órdenes emitidas por la Junta de Trabajo de Guerra".

La presencia del capitán Rickenbacker en Mogu no había sido anunciada hasta que la agencia Tass, adelantándose a un anuncio oficial, incluyó su nombre entre los que se encontraban presentes en la oficina del comisario de RR. EE. Molotov durante la ceremonia de entrega de 60 condecoraciones del ejército y la armada de Estados Unidos a miembros de las fuerzas armadas soviéticas.

La entrega la hizo, ayer el Embajador norteamericano, almirante William Standley.

RUSIA

RICHENBACKER SE HALLA EN MOSCU

MOSCU, 23. (U. P.).— El capitán Eddie Rickenbacker, "as" de la aviación norteamericana, llegó hace varios días a esta capital en misión específica, representando al departamento de Guerra.

Más naves de desembarco llegan a Gibraltar

LONDRES, 23. (U. P.).— La Radio de Vichy dijo que entre otros preparativos de la ofensiva aliada, diez unidades navales aliadas, incluso dos grandes barcos construidos especialmente para operaciones de desembarco, entraron hoy al Mediterráneo a las 18.38 horas.

CHINOS ATACAN LA NAVEGACION NIPONA POR EL YANG - TZE

CHUNG KING, 23. (U. P.).— Las tropas chinas que recientemente ocuparon varios puntos sobre la ribera sur del río Yangtze, han atacado las embarcaciones japonesas con artillería liviana u howitzers; sin embargo, estas operaciones han sido suficientes para entorpecer la navegación nipona por el río aun hasta cerca de Shanghai.

En cuanto a las operaciones de tierra, cabe destacar que en las llanuras de Su-yan fue desbaratada en sus comienzos una ofensiva nipona cuya columna principal fue deshecha por los chinos cuando avanzaba desde Pao-tow.

El comunicado de hoy dice lo siguiente: "Parte occidental de la provincia de Hu-pah; una unidad china que atacó al enemigo en la ribera sur del Yangtze en Shih-sop, hundió el 17 de junio seis lanchas motorizadas enemigas, causando muchas bajas".

"Su-yan; el enemigo destacado en Pao-tow avanzó sobre Chun-ten, pero fue combatido por una fuerza china que dio muerte a más de 100 enemigos, capturó a tres y rechazó a la columna".

"Che-kiang; en la mañana del 12 de junio, el enemigo destacado en Lan-chi atacó hacia el oeste, pero fue llevado por los chinos hasta un punto cercano de Hai Tien-ning donde los chinos rodearon al enemigo; a mediodía del 13 el enemigo rompió el cerco y huyó dejando abandonados 200 cadáveres, entre ellos, un comandante de compañías y dos comandantes de pelotones".

La presencia del capitán Rickenbacker en Mogu no había sido anunciada hasta que la agencia Tass, adelantándose a un anuncio oficial, incluyó su nombre entre los que se encontraban presentes en la oficina del comisario de RR. EE. Molotov durante la ceremonia de entrega de 60 condecoraciones del ejército y la armada de Estados Unidos a miembros de las fuerzas armadas soviéticas.

La entrega la hizo, ayer el Embajador norteamericano, almirante William Standley.

CONFERENCIA DE JEFES DE LAS FUERZAS MILITARES FRANCESAS

GIRAUD Y DE GAULLE SE REUNIERON CON LOS JEFES DE ESTADO MAYOR, GENERALES JUIN Y LARMINAT

ARGEL, 23. (U. P.).— Se celebró hoy la primera conferencia de los jefes de las fuerzas de tierra francesas, generales Giraud, De Gaulle, Juin y Larminat, éstos dos últimos jefes de Estados Mayores de los primeros, según acuerdo tomado ayer por el Comité Francés de Liberación Nacional.

Juin y De Larminat llegaron de Túnez en las primeras horas de la mañana e inmediatamente conferenciaron con sus respectivos jefes para estudiar los detalles de la fusión de las dos fuerzas en un solo ejército francés.

Se espera que el viernes sean anunciados los nombres de los jefes de los estados mayores naval y aéreo; al respecto se dan los siguientes nombres: del estado mayor naval: almirante Colinet, por Giraud, y almirante Amoyneau, por De Gaulle; del estado mayor aéreo: general Mouscar, representante de Giraud en Londres y general Valin, delegado de De Gaulle en la capital británica.

El éxito o el fracaso del acuerdo de ayer entre De Gaulle y Giraud, formará según la cual el primero es jefe de las fuerzas del imperio francés excepto las de Norte y Oeste de África, dependen casi enteramente del funcionamiento del comité militar permanente; éste estará formado por los dos jefes nombrados y sus jefes de estados mayores, y en realidad serán un gabinete interno de guerra, que resolverá cada problema militar a medida que se vaya presentando.

Uno de los problemas más difíciles que se presentará a este comité será el relacionado con la armada, que necesariamente deberá dividirse para servir en las zonas al mando de De Gaulle y de Giraud; la unificación de estas fuerzas en una sola marina francesa será estudiada y resuelta por el comité cuanto antes sea posible.

No ha habido en el día de hoy mayores novedades aparte de las conversaciones de los jefes militares; se espera que la próxima sesión plenaria del Comité se celebre el viernes.

Entre tanto, hoy asumió su cargo el comisario encargado de la información M. Henri Bonnet, quien llegó anoche a Argel procedente de Estados Unidos.

COMENTARIOS DE LA PRENSA

Todos los diarios argelinos publicaron en sus primeras páginas la noticia del acuerdo entre Giraud y De Gaulle, pero en general se abstienen de hacer comentarios categóricos.

"L'Echo d'Argel" no hace el menor comentario; "La Dépêche Algérienne", titula un comentario: "Un soldado eléctrico francés y en él relata las dificultades vencidas para llegar a la fórmula de transacción conocida Dice: "Sin duda que era en los ejércitos dónde en mayor escala se podía notar las diferencias de los dos sistemas de Londres y Argel, y se corría el riesgo de pro-

ducir las más graves repercusiones. Los reglamentos, los métodos de reclutamiento y el equipo de las tropas que durante años lucharon bajo la Cruz de Lorena, no eran los mismos de nuestro ejército de África. Sería vano intentar ocultar esas diferencias. El Comité Francés resolvió el problema directa y honradamente; tal dualismo no debería existir, pero era necesario encontrar una solución extraordinaria. ¿Qué se habría obtenido con tener un ministro de Guerra cuando había dos ejércitos. La presencia de los dos comandantes en jefe, de dos jefes de estados mayores y de los jefes de los estados mayores de la aviación y la armada en un solo y permanente comité militar dará pronto resultados".

14 divisiones alemanas en los Balcanes

LONDRES, 23. (U. P.).— Los últimos despachos de los Balcanes indican que hay 14 divisiones alemanas en la península balcánica, todas con adiestramiento militar completo, y que "han sido apresuradamente concentradas para contrarrestar las amenazas de invasión de los aliados", según la BBC.

Además, estas divisiones han ido a reforzar a las tropas italianas y búlgaras que constituyen el grueso de la defensa de los Balcanes.

La moral de las tropas alemanas e italianas en este posible teatro de operaciones se ve muy baja de acuerdo con el despacho leído por la BBC, que da como causa el gran poderío de las fuerzas de guerrilleros patrióticos griegos y yugoslavos, que les atacan constantemente por su retaguardia.

1.º Embajador ruso en México presentó credenciales, ayer

CIUDAD DE MEXICO, 23. (U. P.).— Constantine Oumansky fue oficialmente reconocido como el primer embajador soviético ante el Gobierno mexicano en toda la historia de las relaciones de los dos países, al presentar sus credenciales al Presidente, general Manuel Ávila Camacho.

Oumansky declaró que se dedicará a robustecer la amistad entre México y Rusia "en la paz y en la guerra".

Oumansky es el primer ruso que tiene el título de embajador de Rusia en este país, y es el primer diplomático soviético reconocido desde que las dos naciones rompieron sus relaciones, hace 13 años.

El Presidente Ávila Camacho dijo en su discurso de recepción que reiteraba la admiración de México por la parte que está desarrollando Rusia en la guerra contra los nazis.



REEMPLACE LAS BUJÍAS GASTADAS POR "CHAMPION"

CADA 15 MIL KILOMETROS FLORENTIN POBLETE PEREZ - 144 - MAC IVER - 144

DISTRIBUIDORES EXCLUSIVOS PARA CHILE.

GRAN ESCASEZ DE CAUCHO AFECTA AL EJERCITO

LONDRES, 23. (U. P.).— La situación en los países del Eje y ocupados por el respecto a las existencias de caucho, es bastante precaria, según un portavoz del Ministerio de Guerra Económico citado por la BBC.

El portavoz añadió que si el ejército alemán pudiera obtener todo el caucho sintético que necesita.

ESTADOS UNIDOS

GRAN AVENTURA DEL HOMBRE

Por Arturo Aldunate Phillips

En un tono que va desde el lirismo poético hasta el razonamiento de orientación científica, su autor traza, en una serie de cuadros de gran colorido, la fisonomía espiritual de este pueblo paradójico.

Se trata de un libro ágil ameno, escrito con gran honradez y valentía, y con un concepto analítico moderno. En 384 páginas impresas con refinada elegancia y buen gusto e ilustradas por la mano maestra del gran dibujante chileno Gustavo Carrasco Delano se presenta un panorama de los Estados Unidos de Norte América, con sus defectos y sus cualidades y se plantea la posición y la esfera de influencia que con nueva orientación social económica y espiritual, tendrán en el mundo de mañana.

Rústica	\$ 40.-
Pasta	50.-
REVISTA ATENEA. Número extraordinario en homenaje al gran escritor español don Benito Pérez Galdós. Precio	4.-
CANCIONES DE TODOS LOS TIEMPOS. Por Félix Armando Núñez. La flor de la vasta producción poética del gran lírico venezolano	30.-
EN LA BARCA DE ULISES. Impresiones de Grecia. Premio Municipal 1942. Por Miguel Luis Rocuant	22.-
EL CREPUSCULO DE LAS CATEDRALES. Novela. Por Miguel Luis Rocuant	16.50
La obra completa de Baldomero Lillo: SUB-TERRA. La vida en las minas de carbón. Páida la cátedra de la Literatura Chilena. SUB-SOLE. Temas marítimos ambiente campesino. RELATOS POPULARES. Motivos de la vida cotidiana. Precio cada título	\$ 16.50
ACABA DE APARECER: El Estatuto de las Personas Jurídicas. Por Carlos Balmaceda Lazcano. ... es el mejor trabajo que se ha escrito en nuestro país sobre las personas jurídicas. Luis Barriga Errázuriz. Un tomo. 500 páginas. Elegante edición. Precio	\$ 100.-
OBRAS TÉCNICAS: Anuario del Agricultor para 1943	\$ 15.-
Anuario de la Construcción para 1943	\$ 15.-

EDITORIAL NASCIMENTO

DE LA CAMARA DEL LIBRO

SANTIAGO: Ahumada, 125 Casilla 2236. CONCEPCION: B. Arana 900 Casilla 252. Teléfono 83759. Teléfono 87.

ALTO

VIA LIBRE PARA LAS OFERTAS DE CALZADOS

Calando

AHUMADA 328

Debido a su próxima transformación del local

Rebaja efectiva del 50% en todos los modelos

LONDRES, 23.—(U. P.)—Mussolini ha emprendido una vasta reorganización en las directivas provinciales del partido fascista, nombrando nuevos secretarios en 18 de las 28 provincias de la península.

El primer anuncio fue hecho por la emisora de Berlín, y poco después lo confirmó Radio Roma, que expresó que en las siguientes provincias se designaron los nuevos funcionarios: Alessandria, Cagliari, Trapani, Catania, Grosseto, Reggio Emilia, Sicilia, Pavia, Mantova, Aosta, Novara, Udine, Lubiana, Parma, Ravenna, Fiume, Trieste y Sassari. Faltan los nombres de las provincias.

La más notable de las designaciones es la de Giuseppe Loris, para secretario del partido fascista de Lubiana, en Yugoslavia. Loris es el Subsecretario de Estado en el Ministerio de Corporaciones y jefe del Departamento de Colonización.

Estos nombramientos se consideran estrechamente ligados con el ambiente que reina en Italia donde, según un corresponsal del "Daily Telegraph", existe "la calma precaria de la tormenta".

Ciano ira a Berlín. Este malestar es provocado

VASTA REORGANIZACION DEL PARTIDO FASCISTA ITALIANO

CIANO LLEVARIA UNA NOTA DE MUSSOLINI A HITLER SOBRE NECESIDADES PARA DEFENDER EL PAIS

por los continuados ataques aéreos aliados y por el deseo de asegurarse una vez por todas de la guerra. La defensa de Italia se hace más precaria, por lo que se considera con cierto grado de urgencia el envío de un despacho tipulado de la defensa de la península; este mensaje habría sido redactado por Mussolini y los jefes de servicios en sus respectivas conferencias.

En Roma, dicen otras noticias, los bombardeos aliados hacen preguntarse a la población: "¿Cuánto va a durar esta terrible visita de los cielos?" Entretanto, los funcionarios advierten a la población que aún deben prepararse para lo peor. "El Po-

leone d'Italia", diario con relaciones oficiales, publica una descripción de Nápoles después del último bombardeo que ciertamente no es para dar alientos, ya que dice que "la devastación del barrio residencial de Arenaccia y del Poggio Reale, así como de los suburbios de Proletto, Torre del Greco y Torre Annunziata, es tremenda". Entretanto, la situación del abastecimiento sigue siendo de-

licada, pues faltan productos esenciales para el consumo e sólo pueden adquirirse en los mercados clandestinos, pagando altos precios. En Roma continúan la cosecha de los cereales sembrados en los parques públicos en el gran hipódromo de Capannelle, se sembró en dichos sitios bastante trigo, y según un despacho de Transocean, los resultados superaron en mucho a las esperanzas.

TEMBLOR EN EL NORTE DE PORTUGAL

NEW YORK, 23.—(U. P.)—La radio de Berlín anunció que en la tarde del martes se sintió en toda la región norte de Portugal un ligero temblor, que fué acompañado por fuertes ruidos subterráneos.

DEL INTERIOR

SANTIAGO

CONCENTRACION DE 200 Y EE. EN SAN ANTONIO

SAN ANTONIO, 23.—Hoy se verificó en este puerto la concentración de 200 y EE. en San Antonio, que hablan convocado a las empresas y obreros que trabajan en las obras marítimas, con el fin de transmitir al Supremo Gobierno su decisión inderogable de obtener una solución en la difícil situación económica que atraviesa este personal en San Antonio y en todos los puertos del país.

Ante la Gobernación se organizó un desfile de más de mil personas, y, aun cuando lleva en forma torrencial, los manifestantes se encaminaron al Teatro Condeill, en medio del mayor entusiasmo.

Abrió la reunión el Secretario General del Comité Relacionador, don Oscar Bello, quien puntualizó las expectativas que los obreros tienen reclamando desde 1941, señaló que tras de una alianza del 400%, sólo prosigue un mejoramiento del 100%, para que ella signifique un jornal justo.

A nombre de los empleados del puerto de San Antonio, don Jorge Jorja, analizó lo que significa la fusión de servicios con la Aduana, la necesidad de la alianza mínima de \$ 1.300 y sobre el pago de quinquenio, la asignación familiar, diferencia del 50% como empleados dependientes del servicio aduanero.

Hablaron a continuación Francisco Rojas por los constructores y Francisco Reyes por la Maestranza, Luis Labrera por la C. T. C. H. y Carlos Vergara a nombre de los movilizados y obreros del puerto de Valparaíso.

Centrá la manifestación, a nombre de la Asociación de Empleados de Obras Marítimas y Administrativas de Puertos, don Raúl Astero de la Vesa.

Entre los gremios que presentaron a la reunión su franca adhesión, destacó el Sindicato de la Unión de Trabajadores de la Industria y Comercio, que concurrió con numerosos sindicatos de ambos sexos.

Se leyeron telegramas de adhesión de los puertos de Antofagasta, Coquimbo, Talcahuano, Puerto Montt e Iquique, que fueron recibidos con cálidos aplausos.

Las conclusiones fueron llevadas al Gobierno, quien las transmitirá al Ministro del Interior.

Entre los gremios que presentaron a la reunión su franca adhesión, destacó el Sindicato de la Unión de Trabajadores de la Industria y Comercio, que concurrió con numerosos sindicatos de ambos sexos.

Se leyeron telegramas de adhesión de los puertos de Antofagasta, Coquimbo, Talcahuano, Puerto Montt e Iquique, que fueron recibidos con cálidos aplausos.

Las conclusiones fueron llevadas al Gobierno, quien las transmitirá al Ministro del Interior.

Entre los gremios que presentaron a la reunión su franca adhesión, destacó el Sindicato de la Unión de Trabajadores de la Industria y Comercio, que concurrió con numerosos sindicatos de ambos sexos.

Se leyeron telegramas de adhesión de los puertos de Antofagasta, Coquimbo, Talcahuano, Puerto Montt e Iquique, que fueron recibidos con cálidos aplausos.

Las conclusiones fueron llevadas al Gobierno, quien las transmitirá al Ministro del Interior.

Entre los gremios que presentaron a la reunión su franca adhesión, destacó el Sindicato de la Unión de Trabajadores de la Industria y Comercio, que concurrió con numerosos sindicatos de ambos sexos.

Se leyeron telegramas de adhesión de los puertos de Antofagasta, Coquimbo, Talcahuano, Puerto Montt e Iquique, que fueron recibidos con cálidos aplausos.

Las conclusiones fueron llevadas al Gobierno, quien las transmitirá al Ministro del Interior.

Entre los gremios que presentaron a la reunión su franca adhesión, destacó el Sindicato de la Unión de Trabajadores de la Industria y Comercio, que concurrió con numerosos sindicatos de ambos sexos.

Se leyeron telegramas de adhesión de los puertos de Antofagasta, Coquimbo, Talcahuano, Puerto Montt e Iquique, que fueron recibidos con cálidos aplausos.

Las conclusiones fueron llevadas al Gobierno, quien las transmitirá al Ministro del Interior.

Entre los gremios que presentaron a la reunión su franca adhesión, destacó el Sindicato de la Unión de Trabajadores de la Industria y Comercio, que concurrió con numerosos sindicatos de ambos sexos.

Se leyeron telegramas de adhesión de los puertos de Antofagasta, Coquimbo, Talcahuano, Puerto Montt e Iquique, que fueron recibidos con cálidos aplausos.

PARTIDO SOCIALISTA DE TRABAJADORES

CONCENTRACION DEL CAUPO-LICAN. — El Partido Socialista de Trabajadores participará con todos sus efectivos en la concentración de hoy en el Teatro Caupolicán, a las 9 horas.

El Partido Socialista de Trabajadores participará con todos sus efectivos en la concentración de hoy en el Teatro Caupolicán, a las 9 horas.

El Partido Socialista de Trabajadores participará con todos sus efectivos en la concentración de hoy en el Teatro Caupolicán, a las 9 horas.

El Partido Socialista de Trabajadores participará con todos sus efectivos en la concentración de hoy en el Teatro Caupolicán, a las 9 horas.

El Partido Socialista de Trabajadores participará con todos sus efectivos en la concentración de hoy en el Teatro Caupolicán, a las 9 horas.

El Partido Socialista de Trabajadores participará con todos sus efectivos en la concentración de hoy en el Teatro Caupolicán, a las 9 horas.

El Partido Socialista de Trabajadores participará con todos sus efectivos en la concentración de hoy en el Teatro Caupolicán, a las 9 horas.

El Partido Socialista de Trabajadores participará con todos sus efectivos en la concentración de hoy en el Teatro Caupolicán, a las 9 horas.

El Partido Socialista de Trabajadores participará con todos sus efectivos en la concentración de hoy en el Teatro Caupolicán, a las 9 horas.

El Partido Socialista de Trabajadores participará con todos sus efectivos en la concentración de hoy en el Teatro Caupolicán, a las 9 horas.

El Partido Socialista de Trabajadores participará con todos sus efectivos en la concentración de hoy en el Teatro Caupolicán, a las 9 horas.

El Partido Socialista de Trabajadores participará con todos sus efectivos en la concentración de hoy en el Teatro Caupolicán, a las 9 horas.

El Partido Socialista de Trabajadores participará con todos sus efectivos en la concentración de hoy en el Teatro Caupolicán, a las 9 horas.

El Partido Socialista de Trabajadores participará con todos sus efectivos en la concentración de hoy en el Teatro Caupolicán, a las 9 horas.

El Partido Socialista de Trabajadores participará con todos sus efectivos en la concentración de hoy en el Teatro Caupolicán, a las 9 horas.

El Partido Socialista de Trabajadores participará con todos sus efectivos en la concentración de hoy en el Teatro Caupolicán, a las 9 horas.

El Partido Socialista de Trabajadores participará con todos sus efectivos en la concentración de hoy en el Teatro Caupolicán, a las 9 horas.

El Partido Socialista de Trabajadores participará con todos sus efectivos en la concentración de hoy en el Teatro Caupolicán, a las 9 horas.

El Partido Socialista de Trabajadores participará con todos sus efectivos en la concentración de hoy en el Teatro Caupolicán, a las 9 horas.

El Partido Socialista de Trabajadores participará con todos sus efectivos en la concentración de hoy en el Teatro Caupolicán, a las 9 horas.

El Partido Socialista de Trabajadores participará con todos sus efectivos en la concentración de hoy en el Teatro Caupolicán, a las 9 horas.

El Partido Socialista de Trabajadores participará con todos sus efectivos en la concentración de hoy en el Teatro Caupolicán, a las 9 horas.

El Partido Socialista de Trabajadores participará con todos sus efectivos en la concentración de hoy en el Teatro Caupolicán, a las 9 horas.

El Partido Socialista de Trabajadores participará con todos sus efectivos en la concentración de hoy en el Teatro Caupolicán, a las 9 horas.

El Partido Socialista de Trabajadores participará con todos sus efectivos en la concentración de hoy en el Teatro Caupolicán, a las 9 horas.

El Partido Socialista de Trabajadores participará con todos sus efectivos en la concentración de hoy en el Teatro Caupolicán, a las 9 horas.

El Partido Socialista de Trabajadores participará con todos sus efectivos en la concentración de hoy en el Teatro Caupolicán, a las 9 horas.

El Partido Socialista de Trabajadores participará con todos sus efectivos en la concentración de hoy en el Teatro Caupolicán, a las 9 horas.

El Partido Socialista de Trabajadores participará con todos sus efectivos en la concentración de hoy en el Teatro Caupolicán, a las 9 horas.

El Partido Socialista de Trabajadores participará con todos sus efectivos en la concentración de hoy en el Teatro Caupolicán, a las 9 horas.

CONGRESO NACIONAL SE APROBO EL CONVENIO DE INTERCAMBIO CULTURAL ENTRE NUESTRO PAIS Y BRASIL

TAMBIEN LOS PROYECTOS RELATIVOS A INMUEBLES HIPOTECADOS A LA CORTE DE RECONSTRUCCION Y A LA LEY DE SEGURIDAD EXTERIOR.—EL MINISTRO DE HACIENDA DIO A CONOCER SUS SUELDOS.—DOS DIPUTADOS PELEARON A BOFETADAS EN LA CAMARA

En su sesión ordinaria de ayer, el Congreso Nacional aprobó el convenio de intercambio cultural entre Chile y Brasil, acordado por el Comité Coordinador de Reconstrucción y Asilo, y el que promueve por esta causa la Facultad de Educación, señor Enrique Marín, especialmente a defender el convenio, e hicieron uso de la palabra en su favor varios señores.

Se acordó, además, el proyecto del Gobierno una disposición para destinar anualmente la cantidad de 500 millones de pesos, a fin de dar cumplimiento a las obligaciones que Chile contrae por este convenio.

Se acordó, además, el proyecto del Gobierno una disposición para destinar anualmente la cantidad de 500 millones de pesos, a fin de dar cumplimiento a las obligaciones que Chile contrae por este convenio.

Se acordó, además, el proyecto del Gobierno una disposición para destinar anualmente la cantidad de 500 millones de pesos, a fin de dar cumplimiento a las obligaciones que Chile contrae por este convenio.

Se acordó, además, el proyecto del Gobierno una disposición para destinar anualmente la cantidad de 500 millones de pesos, a fin de dar cumplimiento a las obligaciones que Chile contrae por este convenio.

Se acordó, además, el proyecto del Gobierno una disposición para destinar anualmente la cantidad de 500 millones de pesos, a fin de dar cumplimiento a las obligaciones que Chile contrae por este convenio.

Se acordó, además, el proyecto del Gobierno una disposición para destinar anualmente la cantidad de 500 millones de pesos, a fin de dar cumplimiento a las obligaciones que Chile contrae por este convenio.

Se acordó, además, el proyecto del Gobierno una disposición para destinar anualmente la cantidad de 500 millones de pesos, a fin de dar cumplimiento a las obligaciones que Chile contrae por este convenio.

Se acordó, además, el proyecto del Gobierno una disposición para destinar anualmente la cantidad de 500 millones de pesos, a fin de dar cumplimiento a las obligaciones que Chile contrae por este convenio.

Se acordó, además, el proyecto del Gobierno una disposición para destinar anualmente la cantidad de 500 millones de pesos, a fin de dar cumplimiento a las obligaciones que Chile contrae por este convenio.

Se acordó, además, el proyecto del Gobierno una disposición para destinar anualmente la cantidad de 500 millones de pesos, a fin de dar cumplimiento a las obligaciones que Chile contrae por este convenio.

Se acordó, además, el proyecto del Gobierno una disposición para destinar anualmente la cantidad de 500 millones de pesos, a fin de dar cumplimiento a las obligaciones que Chile contrae por este convenio.

Se acordó, además, el proyecto del Gobierno una disposición para destinar anualmente la cantidad de 500 millones de pesos, a fin de dar cumplimiento a las obligaciones que Chile contrae por este convenio.

Se acordó, además, el proyecto del Gobierno una disposición para destinar anualmente la cantidad de 500 millones de pesos, a fin de dar cumplimiento a las obligaciones que Chile contrae por este convenio.

Se acordó, además, el proyecto del Gobierno una disposición para destinar anualmente la cantidad de 500 millones de pesos, a fin de dar cumplimiento a las obligaciones que Chile contrae por este convenio.

Se acordó, además, el proyecto del Gobierno una disposición para destinar anualmente la cantidad de 500 millones de pesos, a fin de dar cumplimiento a las obligaciones que Chile contrae por este convenio.

Se acordó, además, el proyecto del Gobierno una disposición para destinar anualmente la cantidad de 500 millones de pesos, a fin de dar cumplimiento a las obligaciones que Chile contrae por este convenio.

Se acordó, además, el proyecto del Gobierno una disposición para destinar anualmente la cantidad de 500 millones de pesos, a fin de dar cumplimiento a las obligaciones que Chile contrae por este convenio.

Se acordó, además, el proyecto del Gobierno una disposición para destinar anualmente la cantidad de 500 millones de pesos, a fin de dar cumplimiento a las obligaciones que Chile contrae por este convenio.

Se acordó, además, el proyecto del Gobierno una disposición para destinar anualmente la cantidad de 500 millones de pesos, a fin de dar cumplimiento a las obligaciones que Chile contrae por este convenio.

Se acordó, además, el proyecto del Gobierno una disposición para destinar anualmente la cantidad de 500 millones de pesos, a fin de dar cumplimiento a las obligaciones que Chile contrae por este convenio.

Se acordó, además, el proyecto del Gobierno una disposición para destinar anualmente la cantidad de 500 millones de pesos, a fin de dar cumplimiento a las obligaciones que Chile contrae por este convenio.

Se acordó, además, el proyecto del Gobierno una disposición para destinar anualmente la cantidad de 500 millones de pesos, a fin de dar cumplimiento a las obligaciones que Chile contrae por este convenio.

Se acordó, además, el proyecto del Gobierno una disposición para destinar anualmente la cantidad de 500 millones de pesos, a fin de dar cumplimiento a las obligaciones que Chile contrae por este convenio.

Se acordó, además, el proyecto del Gobierno una disposición para destinar anualmente la cantidad de 500 millones de pesos, a fin de dar cumplimiento a las obligaciones que Chile contrae por este convenio.

Se acordó, además, el proyecto del Gobierno una disposición para destinar anualmente la cantidad de 500 millones de pesos, a fin de dar cumplimiento a las obligaciones que Chile contrae por este convenio.

Se acordó, además, el proyecto del Gobierno una disposición para destinar anualmente la cantidad de 500 millones de pesos, a fin de dar cumplimiento a las obligaciones que Chile contrae por este convenio.

Se acordó, además, el proyecto del Gobierno una disposición para destinar anualmente la cantidad de 500 millones de pesos, a fin de dar cumplimiento a las obligaciones que Chile contrae por este convenio.

Se acordó, además, el proyecto del Gobierno una disposición para destinar anualmente la cantidad de 500 millones de pesos, a fin de dar cumplimiento a las obligaciones que Chile contrae por este convenio.

SE APROBO EL CONVENIO DE INTERCAMBIO CULTURAL ENTRE NUESTRO PAIS Y BRASIL

TAMBIEN LOS PROYECTOS RELATIVOS A INMUEBLES HIPOTECADOS A LA CORTE DE RECONSTRUCCION Y A LA LEY DE SEGURIDAD EXTERIOR.—EL MINISTRO DE HACIENDA DIO A CONOCER SUS SUELDOS.—DOS DIPUTADOS PELEARON A BOFETADAS EN LA CAMARA

En su sesión ordinaria de ayer, el Congreso Nacional aprobó el convenio de intercambio cultural entre Chile y Brasil, acordado por el Comité Coordinador de Reconstrucción y Asilo, y el que promueve por esta causa la Facultad de Educación, señor Enrique Marín, especialmente a defender el convenio, e hicieron uso de la palabra en su favor varios señores.

Se acordó, además, el proyecto del Gobierno una disposición para destinar anualmente la cantidad de 500 millones de pesos, a fin de dar cumplimiento a las obligaciones que Chile contrae por este convenio.

Se acordó, además, el proyecto del Gobierno una disposición para destinar anualmente la cantidad de 500 millones de pesos, a fin de dar cumplimiento a las obligaciones que Chile contrae por este convenio.

Se acordó, además, el proyecto del Gobierno una disposición para destinar anualmente la cantidad de 500 millones de pesos, a fin de dar cumplimiento a las obligaciones que Chile contrae por este convenio.

Se acordó, además, el proyecto del Gobierno una disposición para destinar anualmente la cantidad de 500 millones de pesos, a fin de dar cumplimiento a las obligaciones que Chile contrae por este convenio.

Se acordó, además, el proyecto del Gobierno una disposición para destinar anualmente la cantidad de 500 millones de pesos, a fin de dar cumplimiento a las obligaciones que Chile contrae por este convenio.

Se acordó, además, el proyecto del Gobierno una disposición para destinar anualmente la cantidad de 500 millones de pesos, a fin de dar cumplimiento a las obligaciones que Chile contrae por este convenio.

Se acordó, además, el proyecto del Gobierno una disposición para destinar anualmente la cantidad de 500 millones de pesos, a fin de dar cumplimiento a las obligaciones que Chile contrae por este convenio.

Se acordó, además, el proyecto del Gobierno una disposición para destinar anualmente la cantidad de 500 millones de pesos, a fin de dar cumplimiento a las obligaciones que Chile contrae por este convenio.

Se acordó, además, el proyecto del Gobierno una disposición para destinar anualmente la cantidad de 500 millones de pesos, a fin de dar cumplimiento a las obligaciones que Chile contrae por este convenio.

Se acordó, además, el proyecto del Gobierno una disposición para destinar anualmente la cantidad de 500 millones de pesos, a fin de dar cumplimiento a las obligaciones que Chile contrae por este convenio.

Se acordó, además, el proyecto del Gobierno una disposición para destinar anualmente la cantidad de 500 millones de pesos, a fin de dar cumplimiento a las obligaciones que Chile contrae por este convenio.

Se acordó, además, el proyecto del Gobierno una disposición para destinar anualmente la cantidad de 500 millones de pesos, a fin de dar cumplimiento a las obligaciones que Chile contrae por este convenio.

Se acordó, además, el proyecto del Gobierno una disposición para destinar anualmente la cantidad de 500 millones de pesos, a fin de dar cumplimiento a las obligaciones que Chile contrae por este convenio.

Se acordó, además, el proyecto del Gobierno una disposición para destinar anualmente la cantidad de 500 millones de pesos, a fin de dar cumplimiento a las obligaciones que Chile contrae por este convenio.

Se acordó, además, el proyecto del Gobierno una disposición para destinar anualmente la cantidad de 500 millones de pesos, a fin de dar cumplimiento a las obligaciones que Chile contrae por este convenio.

Se acordó, además, el proyecto del Gobierno una disposición para destinar anualmente la cantidad de 500 millones de pesos, a fin de dar cumplimiento a las obligaciones que Chile contrae por este convenio.

Se acordó, además, el proyecto del Gobierno una disposición para destinar anualmente la cantidad de 500 millones de pesos, a fin de dar cumplimiento a las obligaciones que Chile contrae por este convenio.

Se acordó, además, el proyecto del Gobierno una disposición para destinar anualmente la cantidad de 500 millones de pesos, a fin de dar cumplimiento a las obligaciones que Chile contrae por este convenio.

Se acordó, además, el proyecto del Gobierno una disposición para destinar anualmente la cantidad de 500 millones de pesos, a fin de dar cumplimiento a las obligaciones que Chile contrae por este convenio.

Se acordó, además, el proyecto del Gobierno una disposición para destinar anualmente la cantidad de 500 millones de pesos, a fin de dar cumplimiento a las obligaciones que Chile contrae por este convenio.

Se acordó, además, el proyecto del Gobierno una disposición para destinar anualmente la cantidad de 500 millones de pesos, a fin de dar cumplimiento a las obligaciones que Chile contrae por este convenio.

Se acordó, además, el proyecto del Gobierno una disposición para destinar anualmente la cantidad de 500 millones de pesos, a fin de dar cumplimiento a las obligaciones que Chile contrae por este convenio.

Se acordó, además, el proyecto del Gobierno una disposición para destinar anualmente la cantidad de 500 millones de pesos, a fin de dar cumplimiento a las obligaciones que Chile contrae por este convenio.

Se acordó, además, el proyecto del Gobierno una disposición para destinar anualmente la cantidad de 500 millones de pesos, a fin de dar cumplimiento a las obligaciones que Chile contrae por este convenio.

Se acordó, además, el proyecto del Gobierno una disposición para destinar anualmente la cantidad de 500 millones de pesos, a fin de dar cumplimiento a las obligaciones que Chile contrae por este convenio.

Se acordó, además, el proyecto del Gobierno una disposición para destinar anualmente la cantidad de 500 millones de pesos, a fin de dar cumplimiento a las obligaciones que Chile contrae por este convenio.

Se acordó, además, el proyecto del Gobierno una disposición para destinar anualmente la cantidad de 500 millones de pesos, a fin de dar cumplimiento a las obligaciones que Chile contrae por este convenio.

Se acordó, además, el proyecto del Gobierno una disposición para destinar anualmente la cantidad de 500 millones de pesos, a fin de dar cumplimiento a las obligaciones que Chile contrae por este convenio.

SE APROBO EL CONVENIO DE INTERCAMBIO CULTURAL ENTRE NUESTRO PAIS Y BRASIL

TAMBIEN LOS PROYECTOS RELATIVOS A INMUEBLES HIPOTECADOS A LA CORTE DE RECONSTRUCCION Y A LA LEY DE SEGURIDAD EXTERIOR.—EL MINISTRO DE HACIENDA DIO A CONOCER SUS SUELDOS.—DOS DIPUTADOS PELEARON A BOFETADAS EN LA CAMARA

En su sesión ordinaria de ayer, el Congreso Nacional aprobó el convenio de intercambio cultural entre Chile y Brasil, acordado por el Comité Coordinador de Reconstrucción y Asilo, y el que promueve por esta causa la Facultad de Educación, señor Enrique Marín, especialmente a defender el convenio, e hicieron uso de la palabra en su favor varios señores.

Se acordó, además, el proyecto del Gobierno una disposición para destinar anualmente la cantidad de 500 millones de pesos, a fin de dar cumplimiento a las obligaciones que Chile contrae por este convenio.

Se acordó, además, el proyecto del Gobierno una disposición para destinar anualmente la cantidad de 500 millones de pesos, a fin de dar cumplimiento a las obligaciones que Chile contrae por este convenio.

Se acordó, además, el proyecto del Gobierno una disposición para destinar anualmente la cantidad de 500 millones de pesos, a fin de dar cumplimiento a las obligaciones que Chile contrae por este convenio.

Se acordó, además, el proyecto del Gobierno una disposición para destinar anualmente la cantidad de 500 millones de pesos, a fin de dar cumplimiento a las obligaciones que Chile contrae por este convenio.

Se acordó, además, el proyecto del Gobierno una disposición para destinar anualmente la cantidad de 500 millones de pesos, a fin de dar cumplimiento a las obligaciones que Chile contrae por este convenio.

Se acordó, además, el proyecto del Gobierno una disposición para destinar anualmente la cantidad de 500 millones de pesos, a fin de dar cumplimiento a las obligaciones que Chile contrae por este convenio.

Se acordó, además, el proyecto del Gobierno una disposición para destinar anualmente la cantidad de 500 millones de pesos, a fin de dar cumplimiento a las obligaciones que Chile contrae por este convenio.

Se acordó, además, el proyecto del Gobierno una disposición para destinar anualmente la cantidad de 500 millones de pesos, a fin de dar cumplimiento a las obligaciones que Chile contrae por este convenio.

Se acordó, además, el proyecto del Gobierno una disposición para destinar anualmente la cantidad de 500 millones de pesos, a fin de dar cumplimiento a las obligaciones que Chile contrae por este convenio.

Se acordó, además, el proyecto del Gobierno una disposición para destinar anualmente la cantidad de 500 millones de pesos, a fin de dar cumplimiento a las obligaciones que Chile contrae por este convenio.

Se acordó, además, el proyecto del Gobierno una disposición para destinar anualmente la cantidad de 500 millones de pesos, a fin de dar cumplimiento a las obligaciones que Chile contrae por este convenio.

Se acordó, además, el proyecto del Gobierno una disposición para destinar anualmente la cantidad de 500 millones de pesos, a fin de dar cumplimiento a las obligaciones que Chile contrae por este convenio.

Se acordó, además, el proyecto del Gobierno una disposición para destinar anualmente la cantidad de 500 millones de pesos, a fin de dar cumplimiento a las obligaciones que Chile contrae por este convenio.

Se acordó, además, el proyecto del Gobierno una disposición para destinar anualmente la cantidad de 500 millones de pesos, a fin de dar cumplimiento a las obligaciones que Chile contrae por este convenio.

Se acordó, además, el proyecto del Gobierno una disposición para destinar anualmente la cantidad de 500 millones de pesos, a fin de dar cumplimiento a las obligaciones que Chile contrae por este convenio.

Se acordó, además, el proyecto del Gobierno una disposición para destinar anualmente la cantidad de 500 millones de pesos, a fin de dar cumplimiento a las obligaciones que Chile contrae por este convenio.

Se acordó, además, el proyecto del Gobierno una disposición para destinar anualmente la cantidad de 500 millones de pesos, a fin de dar cumplimiento a las obligaciones que Chile contrae por este convenio.

Se acordó, además, el proyecto del Gobierno una disposición para destinar anualmente la cantidad de 500 millones de pesos, a fin de dar cumplimiento a las obligaciones que Chile contrae por este convenio.

Se acordó, además, el proyecto del Gobierno una disposición para destinar anualmente la cantidad de 500 millones de pesos, a fin de dar cumplimiento a las obligaciones que Chile contrae por este convenio.

Se acordó, además, el proyecto del Gobierno una disposición para destinar anualmente la cantidad de 500 millones de pesos, a fin de dar cumplimiento a las obligaciones que Chile contrae por este convenio.

Se acordó, además, el proyecto del Gobierno una disposición para destinar anualmente la cantidad de 500 millones de pesos, a fin de dar cumplimiento a las obligaciones que Chile contrae por este convenio.

Se acordó, además, el proyecto del Gobierno una disposición para destinar anualmente la cantidad de 500 millones de pesos, a fin de dar cumplimiento a las obligaciones que Chile contrae por este convenio.

Ayer aterrizaron...

(DE LA PRIMERA PAG.)

laron constantemente en formación, comunicándose regularmente por radio, lo que permitía al "leader" de la escuadrilla indicar los lugares por donde se volaba y la ruta que se debía tomar, de acuerdo con los estudios realizados para tal efecto.

LA PERDIDA DEL AVION DEL SEÑOR OPAZO

Interrogado acerca de la pérdida del avión pilotado por el teniente señor Opaço y por el suboficial señor Viera, el Sr. Núñez Morgado nos dice:

"De Tumaco partí a las 14.50 horas, del día martes 13, inmediatamente después, que lo hizo una máquina de la Panagra y con informe de buen tiempo hacia Guayaquil. La ruta en esa época no fue en línea recta, sino en dos rumbos, a fin de volar sobre partes más o menos pobladas. No encontramos con una verdadera nebulosa de nubes, por lo que tomamos mayor altura para pasar sobre ellas.

"Conociendo la capacidad de los pilotos, no dudé en atravesar las nubes, ya que sabía que al otro lado estaba despejado. De todas maneras, llamé por radio a fin de que los pilotos me informaran si volaban en buenas condiciones y si podían traspasar este corto trecho de nubes en vuelo instrumental. Los cuatro pilotos me contestaron "conforme".

"La primera capa de nubes la atravesamos sin novedad y cuando salvamos la segunda, que solamente parecía neblina, fuimos sorprendidos con el choque de hielo en los parabrisas, lo que significaba que íbamos pasando la zona de una verdadera nebulosa blanca de hielo con corrientes de aire interiores, lo que hizo que mi avión, tomado por estas corrientes, fuera llevado hacia abajo, más o menos 1.500 metros. Una vez que me di cuenta que atravesábamos este cumulo, ordené a los pilotos dar aire caliente al carburador y mantener sus rumbos a toda costa. Después de esto y como estaba separado de mis aviones, ordené tomar rumbo hacia el oeste, la costa, pues así sería más fácil que cada piloto me diera su posición para reunir nuevamente la escuadrilla.

"Contestaron tres pilotos, pero no el Teniente Opaço, a quien yo no oí, pero que otro de los pilotos asegura haber oído en forma débil. Cuando inicié mi vuelo hacia la costa, escuché claramente hablar al teniente Opaço con su acompañante, mecánico Viera, diciéndole, que le ayudara a buscar un "claro".

"Lo llamé nuevamente y or-

dené a otro piloto hacer lo mismo, pero no recibimos respuesta.

"Una vez en la costa, los pilotos me comunicaron su posición y continuamos a Guayaquil, a donde llegamos en formación.

"Mi primer, idea fue que el Teniente Opaço, separado de la escuadrilla había vuelto a Tumaco, lo que no había sucedido, pero sólo pudimos saberlo al día siguiente, a las 9 horas, gracias a una comunicación radiotelegráfica que se pudo conseguir a esa hora con Tumaco.

"Debo agregar, dice el Sr. Núñez Morgado, que con el contratiempo, llegamos a Guayaquil con combustible para 10 minutos más de vuelo.

LA BUSQUEDA

"Al día siguiente, aviones cuadriformes de la base americana de "Los Salles" iniciaron la búsqueda, no siendo posible hacerlo en nuestros aviones por escasez de combustible. La búsqueda resultó infructuosa, pues en la selva un avión que cae es tapado por los árboles, si no ha tenido la suerte de aterrizar en un lecho de río, que es lo único sin vegetación.

"Acompañado del Comandante de la Fuerza Aérea, Sr. Manuel Tovarías, me entrevisté con el Gobernador de la provincia de Guayaquil, quien en forma muy amable y rápida me envió circular telegráfica a todas las autoridades de la zona a fin de enviar patrullas al lugar preciso donde debió haber caído el avión.

APRECIACIONES

"Mi apreciación, e igualmente la de los pilotos, es que en la zona, se le formó hielo en el carburador o simplemente falló el motor y se vio obligado a bajar en plena selva. Esto se ha sin bajar las ruedas por lo que es posible que los árboles haya amortiguado la caída y pueda haber quedado vivos.

"Conservando las distancias de esta zona a puntos poblados una búsqueda por tierra significaría 15 a 20 días, tiempo que han demorado otros pilotos que han tenido aterrizajes forzados en esos lugares. Por estas razones, creo que aún puede ser encontrados los tripulantes del avión perdido.

Hasta aquí las interesantes declaraciones que el Comandante de la Fuerza Aérea, Sr. Manuel Tovarías, a quien informé de la pérdida de este lamentable hecho.

INFORMA

El jefe de la escuadrilla, comandante señor Núñez Morgado, se entrevistó en la tarde de ayer con el Comandante en Jefe de la Fuerza Aérea, Comodoro Sr. Manuel Tovarías, a quien informó de la pérdida de este lamentable hecho.

En el T. Municipal...

(DE LA PRIMERA PAGINA)

dios Cooperativa Vitícola, en sus cuestas cortas y largas.

ESTA TARDE PRIMER SESION DE TRABAJO

Esta tarde, a las 15 horas, en el Salón de Conferencias de la Universidad de Chile se inicia la primera sesión de trabajo del Congreso, con elección de presidente, del Congreso, marcha de la Confederación, elecciones diversas, para en seguida, a las siete de la tarde, entrar de lleno al estudio del Proyecto Económico del Gobierno, que será dado a conocer en una exposición que hará el Ministro de Hacienda, don Guillermo del Pedregal. Después del debate de rigor, el Congreso de los Empleados adoptará un acuerdo al respecto.

Al término de esta sesión el Comité Organizador ofrece un banquete que se servirá en el Gran Comedor del Hotel Carrera.

DELEGADOS AL CONGRESO

La Comisión Calificadora de poderes de delegados al Congreso ha tenido un arduo trabajo en la revisión de los poderes, pues según el Reglamento hay un control exacto para apreciar el número de empleados que forman en un personal o sindicato. Hasta anoche la Comisión había evacuado su informe favorable a los siguientes poderes que en conjunto representan a cuatro mil y cinco mil setecientos ochos empleados de la zona.

En la mañana de hoy esta Comisión pondrá término a sus labores, dejando totalmente finiquitada la calificación de poderes.

Los poderes aceptados son los siguientes:

Provincia de Valparaíso.— Luis Herrera, Cía. La Trasmolina; René Pérez, Mutual de la Armada; Camarero, Cía. Continental Vitícola; Salustio Guzmán, Cía. Consolidada; Juan Espoz, Banco de Londres; Gabriel Isla Bravo, Banco de Londres y América del Sur; Eduardo Boloña, Cía. Carbonífera y Fundición "Schwager"; Carlos Martínez, Firma Jorge Broquel; Italo Coda, Litografía "Moderna"; Luis Barry, Cía. Chilena de Navegación; Juan Silva, Sindicato Shell-Mex; Arturo Palacios y Alejandro Salinas, del Sindicato Grace y Cía.; Ramón Polli, Sindicato Cía. de Gas; Alberto Ossa, Sindicato Industrias y Comercio; Luis Bustamante, de Balfour Lyon y Cía.; Magret Hurtado, de Betteley y Cía.; Miembros del Consejo Directivo: Horacio Vicuña, Guillermo Rivas, José León, Armando Urrutia, José Puentes, Camilo Rodríguez, Tito Lobos, Raúl Arenas, Jorge Adriaola, Señor Raúl Demant, de la Textil S. A. de Vida del Mar; don Andrés Soto Olivares, Cía. Sociedad Cemento El Melón de Cátera.

Provincia de Santiago.— Alberto Calcaño y Juan Navarrete, Sindicato Intermediario Seguro, grupo Vida; Ana Pineda, Sindicato de Casas Comerciales; Alaminio Alvarez, Sindicato Cooperativa Ferrocarril; Ramón Carbonell, Caja Resguardadora de Chile; Mario Cárdenas, Firma Dell'Orto y Cía.; Gilberto Becalante, Sindicato Operadores de Cine; Carlos Urenda, Cía. Salitrera Anglo-Chilena; Rafael Valenzuela, Firma Del Pávero y Cía.; José Espinoza, Firma Boni Blesa y Cía.; Ernestina Dreckman, Firma Betteley y Cía.; Mario Mañueta, Firma Emilio Delporte; Carmen Jerez, de la Casa R. Oberpau; Mario de la Riva, de la Fábrica de Tejidos "El Salto"; Belisario Ezaz, de la firma Valech Hnos. e Industrial "Los Pirineos"; Dora Olivares, de Establecimientos Colliere Ltda.; José Allaga, de la Cía.

Industrial de Cates; Alejandro Dapena, de Girardi y Cía.; Jorge Robothan, de la firma Lange y Cía.; Ernesto Fernández, Cía. "La Provincia"; Luis Achurra, Chilena Consolidada; Oscar Ceballos, Hotel Carrera; Hugo Linacre, "La Trasmolina"; Leopoldo Falconi, "La Estrella"; Mario Gross, "La Central"; Arnaldo Camarero, Industrial y Crédito Industrial; Gerson Ganega, "La Cordillera"; Luis Espinoza, "La Industrial"; Miguel Silva, por el Automóvil Club de Chile; por Ceballos, Elanco; Hugo Tascas, Sindicato Gastón Rudolf; Jorge Oporto, "La República"; Carlos Mourges, de Musalem Hnos.; H. F. Strick, Tomkin, Cía. Great America; Enrique Perdomo, Cía. Mañueta, facturera de Puente Alto; Julio Dávila, "Consortio Español"; Rodolfo Vassallo, Sociedad Industrial "Imola"; Ernesto Kauten, Sindicato Vinu Concha y Torra; Anibal Merino, Cía. Cervecerías Providencia; Augusto Burmeister, Sindicato de San Antonio; Benjamín Lillo, Cooperativa Ferrocarril de Conaquis; Simón Martínez, de la Ferrada y Juan Colombo, Sindicato Intermediario de Seguros, primer grupo; Víctor Labbé, Sindicato Radio-Telegrafistas; Jorge Cornejo, Lloyd de Chile; Nibaldo Barrera, Raúl Salinas y Gustavo Cornejo, por Sindicato Gath y Chaves; Ismael Muñoz, "La Soriana"; Luis Montenegro y Raúl Galaz, Organización Benfanti; Francisco Marín, International Machinery Co.; Carlos Acuña, Banco de Crédito e Inversiones; Carlos Ossa, de la Cía. Distribuidora de Alcoholicos y Sociedad Anónima; Francisco Jara, por Cía. Propietarios, Almacenes Guadalupe y Ayuso y Liceo José Miguel Carrera; Carlos Herretero, de la Liquidación; Roberto Sotomayor, de la Villa de Nice; Ema Vasquez, Mac, Rostie y Cía.; Leoncio Droguetti, Química "Bayer"; Pedro Rojas, Mac, Kay y Cía.; Rafael Latorre, de la Mañueta; y Cía.; Hernán Lafay, de Cía. Industrial Azerman; Alfredo Crichton, de Wessel Duval y Cía.; Mario Lagos, Sindicato Cía. de Navegación; Juan Silva, Caneles, de Huelke Hermanos; Alfredo Stein, de Siemens-Schuckert; José Fraballe, de la Cía. Muzard; Carlos Salinas, de Curpi y Cía.; Humberto Castro, de Cardone Hnos.; Sergio Valenzuela, de la Cía. Manufacturera, Papeles y Cartones; Lino Santander, Mex y Cía.; Fernando Vasquez, Cía. Imperial Industrias Químicas; Anibal Vivanco, Cía. Seguro de Vida; Oscar Gaete, Cía. El Salto; Arturo Aravena, Lúter, Paye y Cía.; Marcel González, Banco Español-Chile; Luis Pinto, Cía. Sudamericano Hernán Ríos, "La Piedad"; Raúl Huerta, de Labor de Hnos. Desiderio Rodríguez, Cía. Electro-Metalúrgica y Cía. Industrial de Cates; Arturo Pineda, Cía. La Comercial; Gertrud Simpfendorfer, Cía. Antillas y Productos Químicos; Maximiliano Maurpin, West India Oil; Humberto Saint Lawrence, Cía. Molinera Califorma; Lautaro Fabiani, Buchanan Jones y Cía.; Osvaldo Gómez, R. C. A. Víctor; Carlos Ríos, Sindicato de Laberías; Silvio Lazzarini, "La Santiago"; Miguel Baquedano, de Bessa y Cía.; Gastón Olivares, de Beltrán Uhart; Rómulo Sanfias; Guillermo Goldberg, Sindicato "Chiteco"; Luis Díaz, de The Central Agencies Ltd.; Félix Andrés Gimenez, de United Shoe Machinery Co.; Alfonso Rivas, "La Americana"; César de los Reyes, Chilena Consolidada; Emilio Ponce de Gatuño Ltd. Peñaforte; Rafael Castro, del Sindicato de Puente Alto; Juan Concha y Demelo

DE LA ADMINISTRACION DE LA MOVILIZACION COLECTIVA DE PASAJEROS A LA POBLACION DE SANTIAGO

Hace más de cuatro meses que el Comisariato General de Subsistencias y Precios decretó el requisamiento de los medios de movilización colectiva de pasajeros de la capital y los colocó bajo una Administración especial. Transcurrido este plazo, la Administración de la Movilización Colectiva estima necesario entregar al conocimiento público algunos antecedentes que le permitirán formarse un concepto de la labor desarrollada y de la magnitud del problema.

1.º El requisamiento lo dispuso el Comisariato en los momentos en que el problema de la movilización atravesaba por su crisis más intensa, la crisis de material. A la falta de bencina, neumáticos y repuestos, había que agregar el manejo arbitrario de esta industria, con los consiguientes abusos en la venta de recorridos, cambio de los mismos, no pago de patentes, desconocimiento de las leyes sociales, incumplimiento de las leyes tributarias, irresponsabilidad frente a los accidentes, competencia con tranvías, ignorancia de los reglamentos y ordenanzas municipales y perpetua beligerancia con el personal de empleados.

En lo que se refiere a mejoramiento material, era incontestable que los particulares estaban en condiciones de no poder obtener las franquicias que el oficialismo podía y puede alcanzar en el sistema de prioridades, licencias, etc.

Respecto al mejoramiento y regularidad del servicio y observancia de leyes y reglamentos, era también incontestable la conveniencia de una dirección única con responsabilidad unitaria.

2.º Conviene destacar que el requisamiento no ha privado a los propietarios de buses del dominio de sus vehículos, como se suele sostener. Puede decirse que se trata sólo de un control. Los propietarios disponen de sus máquinas, las guardan en sus propios locales, las cuidan y preservan de los deterioros, hacen las reparaciones que estiman necesarias, contratan el personal y ejercen todos los derechos que les son propios a su calidad de dueños.

3.º El requisamiento del uso y goce de estos medios de locomoción indispensables para la ciudad, no importa en la práctica otra cosa que el control de las entradas y la mejor coordinación de los servicios. En esta forma el Estado se prepara para resolver en definitiva el problema de la movilización, de acuerdo con el proyecto de Ley enviado al Congreso.

La Administración estima necesario recordar que este problema es peculiar a todas las grandes ciudades, en donde la densidad de la población y la extensión siempre creciente del área poblada, vierte en ciertas horas del día un número extraordinario de pasajeros sobre los medios habituales de locomoción. Estos inconvenientes se han agravado con el estado de emergencia que hay en el mundo.

4.º Todos los días, los empresarios reciben de la Administración el valor recaudado por sus máquinas el día anterior. Desde el 17 de Febrero, día en que se inició la requisición, hasta el 15 de Junio último, la Administración ha entregado a los Empresarios, en cheques girados contra el Banco de Chile, la suma de **DEICINUEVE MILLO- NES QUINIENTOS SETENTA Y DOS MIL SEISCIENTOS VEINTI- SIETE PESOS OCHENTA Y CUATRO CENTAVOS (\$ 19.572.627.84)**. Esta suma resulta después de deducir los gastos de planillas, de sueldos, de jornales, de bencina, de aceite y de administración, fijados estos últimos en 1.º de la entrada bruta.

Para que el público aprecie desde otro punto de vista el alcance de este negocio, basta considerar que en la actualidad hay en servicio cuatrocientos setenta y cuatrocientos sesenta autobuses. Estos vehículos pagan diariamente al Sindicato la suma de \$ 23.730 por contribución voluntaria de \$ 25 por autobús y \$ 30 por microbús, y que es lo que se llama gastos de planilla. La Administración no interviene en estos gastos y se le ha informado que los \$ 8.600.000 que representan anualmente estos tributos voluntarios, se invierten en propaganda, sueldos, gastos judiciales y remuneraciones de diverso orden.

5.º El requisamiento de las máquinas no es la solución definitiva ideada para el problema; es sólo la etapa necesaria preparatoria para la aplicación del proyecto de ley que se ha enviado al Congreso Nacional. En este proyecto se faculta al Presidente de la República para expropiar los elementos en uso de la movilización colectiva y con ello se pondrá término a la etapa del requisamiento.

6.º Conviene recordar que el decreto de requisición del Comisariato General, ordenó que los dueños de estos vehículos presentaran

dentro de un plazo prudente una declaración, con la estimación de sus máquinas, para los efectos de la expropiación que habrá de hacerse en virtud de la Ley en estudio. A pesar de que esta medida implicaba en el fondo resguardar a los empresarios de la natural depreciación de sus máquinas, ellos se han resistido a facilitar esta labor de preparación, desechando una medida que les era a todas luces beneficiosa.

7.º Se ha impugnado de ilegal e inconstitucional la medida de requisamiento. Hasta ahora, los afectados no han recurrido a los Tribunales de Justicia para que éstos resuelvan el diferendo y anulen, si es de justicia, los efectos del Decreto del Comisariato. Sólo existe una querrela criminal dirigida contra el Comisario General, y entregada al conocimiento de un Ministro de la Corte de Apelaciones.

8.º El problema de la movilización depende substancialmente de la cantidad de bencina disponible, y no tanto del número de vehículos en servicio. El público podrá comprobar este hecho observando en los terminales de las líneas, las largas permanencias de los vehículos y su gran número. Esto se debe a que con el racionamiento actual, las máquinas sólo pueden dar un número limitado de cuatro a seis vueltas diarias en su recorrido.

9.º Hoy día el servicio de micros y autobuses se hace con una cuota de cuarenta y siete mil litros diarios de bencina. En tiempos normales el consumo de estos vehículos alcanzaba a ochenta mil litros, y era natural entonces que el número de vueltas en los recorridos fuera casi el doble del actual.

A la falta de bencina y neumáticos, debe agregarse la supresión de muchos automóviles particulares, cerca de nueve mil, y de varios trenes locales entre los pueblos cercanos a Santiago, que afecta lógicamente a la movilización interurbana.

10.º Con la experiencia de cuatro meses, la Administración puede informar que los empresarios perciben mensualmente una suma superior a \$ 5.000.000, después de hacer frente a sus gastos de planillas, sueldos, bencina, aceite, garage, repuestos y el 1.º de los gastos de administración. Suponiendo que de estos \$ 60.000.000 anuales, y es una suposición muy liberal, los empresarios destinaron un 50.º al pago de las leyes sociales e impuestos fiscales, y a formar los fondos de reemplazo y desgaste, y de amortización, quedaría para ellos una utilidad líquida que supera los treinta millones de pesos.

Y a esta cifra tenemos que agregar otras. Diariamente las compañías de bencina entregan 22.000 litros a los micros con una bonificación de \$ 0.15 por litro, y 25.000 a los autobuses con una bonificación de \$ 0.05. Todo esto representa \$ 4.550 diarios, \$ 1.638.000 anuales, en favor de los empresarios.

Y hay algo más. Por cada litro de aceite, los vendedores bonifican tres pesos. Como se consumen 1.400 litros diarios, hay una nueva entrada de \$ 4.200 al día, \$ 1.533.000 anuales, que también incrementan el patrimonio de los mismos empresarios.

11.º Las cifras expuestas al público permitirán apreciar cuan explicable es la campaña de prensa que se hace en contra de la medida del Comisariato.

12.º Las empresas de servicio público no deben perseguir el enriquecimiento de su dueño sino la comodidad de la población. De acuerdo con el conocimiento del problema y con las orientaciones actuales de su solución, la Administración estima que las gruesas sumas que perciben los empresarios, son incompatibles con el carácter de servicio público de los buses, y sólo deben servir para proporcionar un mejoramiento del servicio y hacerlo más cómodo, adecuado y barato.

13.º La Administración entrega a la consideración serena de la ciudad, los antecedentes que preceden, en la seguridad de que ello ayudará a formar una conciencia de este problema, cuya solución puede obtenerse de inmediato, ya que las actuales dificultades son el resultado de errores acumulados a través de varios años por la incomprensión del público y las autoridades y el afán de rápido enriquecimiento de los empresarios.

14.º Las dificultades que se presentaban para el desarrollo de plan de mejoramiento ideado por la Administración, han quedado solucionadas con el acuerdo, en principio, adoptado el día de ayer por la Corporación de Fomento de la Producción respecto de su financiamiento.

LA ADMINISTRACION DE LA MOVILIZACION COLECTIVA DE PASAJEROS

RECLAMO DE OBRERO FERROVIARIO

José Saavedra, perteneciente a la Estación de Rengo en la cual desempeña el cargo de "Día de Investigaciones", que debió efectuarse el 19 del actual y que por razones de servicio fue postergado.

A las 9.30 horas: Misas de Requiem en el Mausoleo de la Institución, oficiada por el capellán de veinte minutos la función.

Provincia de Valdivia.— Alfonso Astudillo, del Sindicato de la Unión.

Provincia de Colchagua.— Manuel López Peña, del Sindicato de Rengo.

Provincia de Talca.— El Consejo Directivo Provincial, don Alberto Bravo, Arcadio Pérez, Héctor Orellana y Roberto Leiva.

DIRECTIVA NACIONAL DE UECH

La Directiva Nacional de la UECH está citada especialmente al acto oficial de hoy en el Municipal, aceptándose la invitación de la CONEP, a las 11 horas en punto.

La Directiva de la UECH está compuesta, de las siguientes personas: Francisco Hinojosa Robles; Horacio Urrutia Gundian; Alfredo Estrada Merino; Rodolfo Gamboa M.; Marco Aurelio Zelada; Oscar Aparicio; Guillermo Salazar; Eduardo Corominas; Enrique Aguirre Pinto; Enrique Molina Grandi; Enrique Soassa; Silvio Lazzarini; Moisés Mujica; Fernando Rosell; Humberto Romo Cádiz; Julio Olivares; Luis Teller; Humberto de Saint Lawrence; Luis Tapia y Augusto Zavala.

CON DIVERSOS ACTOS SERA CELEBRADO HOY EL "DIA DE INVESTIGACIONES"

Con diversos festejos será celebrado hoy en nuestra capital el "Día de Investigaciones", que debió efectuarse el 19 del actual y que por razones de servicio fue postergado.

A las 9.30 horas: Misas de Requiem en el Mausoleo de la Institución, oficiada por el capellán de veinte minutos la función.

Provincia de Valdivia.— Alfonso Astudillo, del Sindicato de la Unión.

Provincia de Colchagua.— Manuel López Peña, del Sindicato de Rengo.

Provincia de Talca.— El Consejo Directivo Provincial, don Alberto Bravo, Arcadio Pérez, Héctor Orellana y Roberto Leiva.

DIRECTIVA NACIONAL DE UECH

La Directiva Nacional de la UECH está citada especialmente al acto oficial de hoy en el Municipal, aceptándose la invitación de la CONEP, a las 11 horas en punto.

La Directiva de la UECH está compuesta, de las siguientes personas: Francisco Hinojosa Robles; Horacio Urrutia Gundian; Alfredo Estrada Merino; Rodolfo Gamboa M.; Marco Aurelio Zelada; Oscar Aparicio; Guillermo Salazar; Eduardo Corominas; Enrique Aguirre Pinto; Enrique Molina Grandi; Enrique Soassa; Silvio Lazzarini; Moisés Mujica; Fernando Rosell; Humberto Romo Cádiz; Julio Olivares; Luis Teller; Humberto de Saint Lawrence; Luis Tapia y Augusto Zavala.

DOS MINEROS CHILENOS MURIERON EN ARGENTINA EN MINAS DE CIMITA

El Consol de Chile en Buenos Aires (República Argentina) comunicó a la Cancillería que el incendio ocurrido en las minas de Cimita, fallecieron dos chilenos, señor José de la Cruz Paradas y desapareció el obrero, señor Manuel Espinoza. Respecto de este último, según dicha comunicación, se presume haya quedado en las galerías subterráneas de la mina.

SE RETIRO URGENCIA AL PROYECTO ECONOMICO

En la mañana de ayer el Ejecutivo, por intermedio del Ministerio de Hacienda, entró al Cárdena de Diputados retirando la urgencia para el Proyecto Económico que se encuentra en la Comisión de Hacienda de esa rama del Poder Legislativo.

En el mismo día, el Ejecutivo retiró la urgencia para el mismo proyecto, a contar desde ayer.

LIQUIDACION DE INVIERNO

GRANDES OPORTUNIDADES EN CALZADO CON UN 50.º DE REBAJA

Calzado de plantilla para señoras, el par desde \$ 49..

Calzado para caballeros, el par desde \$ 75

¡NO PIERDA ESTA VERDADERA OCAION QUE SOLO POR POCOS DIAS LE OFRECE N. VILLAGRA!!

Zapateria "EL SUBMARINO"

DELICIAS 2851 - FONO 90872

ET SENAI DNE FINE page se office al senoi mi-

No está de acuerdo con lo expresado en el informe de la Comisión, en cuanto esta opina que no debe estimarse como inutilidad proveniente de actos del servicio la tuberculosis en cualquiera de sus grados, sino únicamente aquella que sea irrecurable, a juicio de la respectiva Comisión de Medicina Preventiva.

El señor BRAVO interrumpe para manifestar que hay una diferencia entre el personal de las Fuerzas Armadas de la Defensa Nacional y el

por el cual debe aceptarse, como propone el señor Guzmán, que cuando se presenta una enfermedad como la tuberculosis, ésta haya sido contraindicada en actos del servicio aunque eso sea discutible desde el punto de vista médico, porque, en cambio, es perfectamente lógico y explicable desde el punto de vista social.

SUPRESION DE SESION

— Se acuerda suprimir la sesión del miércoles 20 de junio.

— Se levantó la sesión.

Manzana XXXVI que deslinda: Norte, calle 4 Sur; Este, calle Sanfuentes; Sur, calle 5 Sur; Oeste, calle Angamos.

Manzana XXXVII que deslinda: Norte, calle 4 Sur; Este, Avenida Ramón Barros Luco; Sur, calle 5 Sur; y Oeste, calle Sanfuentes.

Manzana XXXVIII que deslinda: Norte, calle 4 Sur; Este, calle La Marina; Sur, calle 5 Sur; y Oeste, Avenida Ramón Barros Luco.

Manzana XXXIX que deslinda: Norte, calle 4 Sur; Este, con la prolongación hacia el Sur del límite Oriente de la Población Pedro Aguirre Cerda; Sur, calle 5 Sur; y Oeste, calle La Marina.

C) A la Caja de Previsión de la Marina Mercante Nacional:

Manzana VII que deslinda: Norte, calle 6 Sur; Este, calle Sanfuentes; Sur, calle 7 Sur que separa del Estadio, y Oeste, calle Angamos.

Manzana VI que deslinda: Norte, calle 6 Sur; Este, Avenida Ramón Barros Luco; Sur, calle 7 Sur, que separa del Estadio, y Oeste, calle Sanfuentes.

Artículo 2.º — El Conservador de Bienes Raíces respectivo procederá a hacer las anotaciones e inscripciones que correspondan para la transferencia de estos predios, previo decreto del Ministerio de Tierras y Colonización.

La transferencia que autoriza el artículo anterior no requerirá del trámite de la inscripción.

Artículo 3.º — Las Cajas de Previsión referidas construirán en los terrenos que se les transfieren casas habitacionales que venderán a sus imponentes, de acuerdo con las leyes orgánicas de cada institución y sin considerar en el precio de venta el valor del terreno que gratuitamente se les ha transferido.

Sin embargo, en una superficie del terreno que se les transfiera no mayor del 40 por ciento de éste, podrán construir propiedades rentables.

Artículo 4.º — Si dentro del plazo de cinco años, contados desde la fecha de la promulgación de la presente ley, las construcciones que se señalan no hubieran sido hechas, los terrenos no edificados volverán a poder del Fisco.

Artículo 5.º — Esta ley registrará desde la fecha de su publicación en el "Diario Oficial".

El señor CASTELBLANCO (Presidente). — En discusión general el proyecto.

El informe está impreso en el Boletín N.º 5,079.

El señor OLAVARRIA. — Pido la palabra, señor Presidente.

El señor CASTELBLANCO (Presidente). — Tiene la palabra Su Señoría.

El señor OLAVARRIA. — Honorable Cámara:

La Honorable Comisión de Gobierno Interior despachó con fecha 17 de junio, en curso, un proyecto de ley que tiene su origen en dos mociones presentadas por los Honorables colegas señores Branes, Fernández Larraín y el que habla.

En efecto, el 10 de agosto de 1942 el Honorable señor Branes presentó una moción para transferir gratuitamente las manzanas 29, 30, 33 y 34 del plano de la ciudad de San Antonio a la Caja de Previsión de Empleados Particulares, con el objeto de que se destinaran a la construcción de casas-habitaciones para sus imponentes; pero, desgraciadamente, gran parte de los terrenos señalados en la moción del Honorable señor Branes ya habían sido transferidos, también en forma gratuita, a la Caja de la Habitación Popular por Ley N.º 7,389 y el resto de las manzanas mencionadas estaba reservado a la construcción de una población para empleados públicos, de acuerdo con el contenido de un oficio enviado a esta Honorable Cámara por S. E. el Presidente de la República.

Posteriormente, con fecha 11 de diciembre de 1942, con el objeto de corregir este error y en el buen deseo de ampliar estos beneficios a los imponentes de las Cajas de la Marina Mercante Nacional y a los numerosos empleados públicos de la región y cumpliendo, además, con la laudable aspiración del propio Presidente de la República, presentamos con el Honorable colega Fernández Larraín la moción que en estos momentos discute la Honorable Cámara y que fue despachada por unanimidad en la Comisión de Gobierno Interior, después de oír los favorables informes de los representantes del Ministerio de Tierras y Colonización y funcionarios de las tres Cajas de Previsión que indica el referido proyecto.

Por otra parte, estimó de conveniencia señalar a la Honorable Cámara que el despacho de este proyecto de ley no sólo soluciona el gravísimo problema de la falta de habitaciones en el puerto de San Antonio, sino que también resuelve un viejo anhelo de todos los habitantes de esa región, quienes, en cumplimiento de terminantes ordenanzas municipales, han cerrado todos los sitios eriazos; en cambio, la Administración del Puerto hasta la fecha no ha dado cumplimiento a estas disposiciones debido a que el Ministerio de Hacienda no le ha destinado los recursos necesarios para hacerlo.

Además, tengo a mi mano cartas de los señores vicepresidentes de las referidas Cajas en que me manifiestan que disponen de los recursos económicos necesarios para iniciar los trabajos de estas construcciones, tan pronto sea una realidad la vigencia de la ley, declaraciones que fueron satisfactoriamente ratificadas por los funcionarios de estas instituciones en la última reunión de nuestra Honorable Comisión de Gobierno Interior.

Finalmente, deseo manifestar a la Honorable Cámara, que el valor de los terrenos que se desea transferir es un poco de más de un millón de pesos, cantidad que el Fisco recuperará a corto plazo si se considera el monto de las contribuciones que pronto empezarán a pagar estas poblaciones sobre terrenos que hasta la fecha no producen ninguna utilidad. En consecuencia, interpretando este sentido anhelo de toda una población y, consecuente con el sentir unánime de los miembros de nuestra Honorable Comisión de Gobierno Interior, solicito de mis Honorables colegas la aprobación de este proyecto de ley.

El señor BRANES. — Pido la palabra, señor Presidente.

El señor CASTELBLANCO (Presidente). — Tiene la palabra el Honorable señor Branes.

El señor BRANES. — En realidad, señor Presidente, el problema de la habitación ha sido sentido en San Antonio en una forma muy especial. El incremento de las funciones públicas del Puerto ha llevado hasta esta región a un sinnúmero de pobladores que prestan sus servicios al Fisco, a las instituciones semifiscales y a instituciones comerciales de carácter particular.

La falta de habitaciones, sobre todo para esta clase de empleados, viene haciéndose sen-

tir en todos los sectores del Puerto de San Antonio en forma tal que ya no es posible esperar que los particulares construyan habitaciones de modo que puedan subvenir a las necesidades de alojamiento de los habitantes de esta región.

Considerando estos antecedentes del problema, suscribí una moción que tuve el honor de presentar a la consideración del Honorable Congreso en agosto de 1942; y, como muy bien lo anotaba mi Honorable colega señor Olavarría, parte de estos terrenos, en aquella misma época, por ley de la República, fueron entregados a la Caja de la Habitación Popular, organismo éste que construyó en aquel entonces un grupo de habitaciones obreras en uno de los sitios centrales de la población de San Antonio.

Con posterioridad a esto, mi Honorable colega, acompañado por el señor Fernández Larraín, presentó una moción que, ampliando la primitiva, transfería los terrenos fiscales a las instituciones que se enumeran en el proyecto en debate, a fin de que éstas pudieran construir habitaciones para sus imponentes.

Se cumple así, señor Presidente, una de las funciones sociales más importantes, cuál es la de darle habitación a nuestro pueblo, y, en especial, en el caso a que la moción se refiere, a los empleados particulares, a los empleados públicos y a los semifiscales del Puerto de San Antonio.

A las instituciones indicadas en la moción primitiva fueron agregadas, como lo acabo de decir, otras dos: la Caja de la Marina Mercante Nacional y la Caja de Empleados Públicos y Periodistas.

Yo quiero corroborar la afirmación que ha hecho mi Honorable colega, señor Olavarría, en orden a que estas Cajas tendrían ya el dinero suficiente para comenzar inmediatamente la construcción de estas casas en el puerto de San Antonio.

Señor Presidente: es este un proyecto muy sencillo, que contiene todas las ideas que se establecieron en aquel proyecto primitivo y en el cual se ha considerado también una indicación, que en ocasión anterior, recuerdo, hiciera el Honorable señor Labbé, para que las Cajas no transfirieran a título oneroso a sus imponentes terrenos que ellas habían recibido a título de transferencias gratuitas que el Fisco les hacía. Se establece, pues, una disposición especial por la cual, en el momento en que las Cajas transfirieran a los adquirentes estas propiedades, deberán descontar del valor de éstas aquel que correspondiera al terreno que les ha sido transferido gratuitamente por el Fisco.

El señor LABBE. — ¿Quiere permitir una interrupción, Honorable Diputado?

El señor BRANES. — Con mucho gusto, Honorable colega.

El señor LABBE. — En realidad tiene razón el Honorable Diputado en lo que acaba de decir, o sea, sostuvo que no deberían lucrar estas instituciones de previsión con los terrenos que reciben gratuitamente.

Fué esa mi posición y la mantengo.

El señor BRANES. — Precisamente.

El señor LABBE. — Pero frente a esto cabe preguntar ¿quienes van a ser los beneficiados con la concesión gratuita de estos terrenos?

El señor BRANES. — Los empleados, naturalmente.

El señor LABBE. — Naturalmente, pero vamos allá, si me permite Su Señoría desarrollar mi pensamiento.

Supongamos que la Caja de Previsión de la Marina Mercante Nacional, por ejemplo, ha construido quinientas casas — digamos una cifra cualquiera para el caso — y hay mil imponentes interesados en adquirirlas, porque es lógico que tiene que haber muchos interesados, toda vez que van a pagar la construcción únicamente, ya que el terreno se les regala.

Entonces ¿quienes van a ser los favorecidos con estas casas cuyo número no alcanza para la totalidad de los imponentes?

Esto, Honorable Cámara, es lo que hay que resguardar. Aquí es donde hay que colocar una disposición, un inciso, que diga "que cada Caja de Previsión que periódicamente esté en condiciones de vender a sus imponentes un número de casas, lo anuncie en los diarios de la localidad y abra una especie de concurso público para interesarse, en la compra de ellas, y el Consejo de la Caja, por sorteo ante notario, entre todos los interesados, determine quienes son los empleados favorecidos."

Este es el procedimiento para resguardar la buena y justa aplicación de esta ley y evitar que los Consejos o algunas determinadas personas, puedan dejar en inferioridad de situación a otros imponentes que legítimamente estén en situación de adquirir estas propiedades.

El señor BRANES. — Yo lo voy a sacar del error, Honorable señor Labbé.

Hay disposiciones legislativas, Honorable colega, que inciden, precisamente, en la materia que estamos tratando.

Debe saber Su Señoría que cuando se presentan imponentes interesados para adquirir casas construidas por estas Cajas de Previsión, se les da preferencia de acuerdo a una orden ya establecida, dentro del cual se considera la calidad del imponente, entendiéndose por ésta el que sea casado, el número de hijos, las necesidades familiares, etc.

De manera que estimaría yo inoficioso consignar en el texto de la ley una disposición como la a que se refiere Su Señoría y que no tiene más que un carácter reglamentario.

El propósito de los autores de esta moción no ha sido en modo alguno el permitir que obtengan beneficios aquellos que no tienen legítimo derecho. Si para asegurar esto hubiera necesidad, como dice Su Señoría, de una especie de licitación pública a lo que se presenten los candidatos a adquirentes, ya hay establecidas disposiciones tendientes a ese fin. Cuando las solicitudes llegan a la Caja, el Consejo de Administración de ella estudia los antecedentes personales y familiares de cada uno de los postulantes y, a medida de estas necesidades de carácter social o familiar, concede los préstamos correspondientes para la construcción de la casa que el imponente desea adquirir.

Deseo concluir entonces, señor Presidente, esta exposición que estoy haciendo en abono del pronto despacho de este proyecto de ley, rogándole a la Honorable Cámara se sirva tener a bien prestarle su aprobación en los términos en que viene concebido.

El señor LABBE. — Pido la palabra, señor Presidente.

El señor CASTELBLANCO (Presidente). — Tiene la palabra Su Señoría.

El señor LABBE. — Quiero completar mi pensamiento señor Presidente, refiriéndome a las últimas observaciones del Honorable señor Branes.

En realidad, sé que reglamentariamente, a lo menos en la Caja de Empleados Públicos y Periodistas, existen normas para calificar al imponente comprador. También sé que, por la demanda de adquisición de propiedades y por la escasez de

fondos para satisfacer la totalidad de las solicitudes que hacen los empleados públicos y los periodistas, esta Caja a la cual me estoy refiriendo, forma una lista limitada de adquirentes.

Problema no hay, Honorable Cámara, cuando el número de imponentes que quieren comprar es el mismo del número de casas que se quieren vender; no hay problema alguno en este caso, siempre que existan fondos.

El señor OLAVARRIA. — ¿Me permite, Honorable señor Labbé, para abreviar tiempo?

Desde luego quiero decirle que los terrenos fiscales que por este proyecto son cedidos a título gratuito están de acuerdo con el número de los imponentes que viven en San Antonio y que pertenecen a cada una de las Cajas que nosotros hemos citado.

El señor LABBE. — Entonces quiere decir que si el número de casas que se va a construir corresponde al número de imponentes de la Caja Nacional de Empleados Públicos y Periodistas, de la Caja de Previsión de Empleados Particulares y de la Caja de Previsión de la Marina Mercante Nacional, no hay ningún problema.

Varios señores DIPUTADOS. — Exacto.

El señor LABBE. — Pero me temo, y lo afirmo rotundamente, que esa coincidencia esté muy lejos de la realidad.

El señor OLAVARRIA. — Yo le puedo decir que todo esto ha sido calculado y estudiado, de manera que todo está perfectamente bien.

El señor LABBE. — Permítame, Honorable Diputado.

El señor IZQUIERDO. — Las esquinas, ¿están repartidas? Porque he oído decir que ya hay interesados por ellas.

El señor LABBE. — Tiene mucha razón el Honorable señor Izquierdo; es substancial su observación, puesto que el proyecto mismo reserva un terreno para edificaciones de valor, de plus valía.

"Sin embargo — dice el inciso 2.º del artículo 3.º — en una superficie del terreno que se le transfiera, no mayor del 40 por ciento de ésta, podrán construir propiedades rentables."

El señor SANTANDREU. — Para las Cajas.

El señor LABBE. — Ya lo sé, pero tiene asidero la observación del Honorable señor Izquierdo, porque evidentemente que hará la Caja, que serán de mayor capitalización, o significarán una mejor inversión, dará una plus valía, una mayor valorización, a las que estén inmediatas, ya sea al lado o al frente de estas construcciones de renta.

El señor OLAVARRIA. — ¿Me permite señor Diputado, aclarar un punto?

Desde luego, al establecerse ese 40 por ciento para habitaciones rentables se consideró el terreno que daba margen también para construir habitaciones destinadas a empleados particulares y públicos que no fueran de San Antonio. Si un empleado de Santiago o de cualquiera otra parte del país necesita, por razones de clima u otras, ocupar esas habitaciones rentables, puede hacerlo.

El señor LABBE. — Pero, si allá iba, Honorable Diputado, para contestarle su argumento bastante en el cierre de la posibilidad de una equivalencia entre el número de imponentes compradores y el de casas por construir, iba precisamente a eso, a decirle que la afirmación que hacía Su Señoría no era exacta dentro de la realidad, porque ¿quién le prohíbe a un empleado, imponente de la Caja de la Marina Mercante Nacional que vive en Talcahuano, comprar una casa en San Antonio? ¿Y quién se lo prohíbe a un imponente de la Caja Nacional de Empleados Públicos, que vive en Chañaral? Y así, sucesivamente, ¿quién le impide a un imponente de la Caja de Empleados Particulares en Osorno para que adquiera en San Antonio su habitación? No hay nada que se lo prohíba. En consecuencia, subsiste mi argumento básico de que no puede haber equivalencia entre el número de imponentes y el de las casas que se construirán. Hay que evitar, por lo tanto, — y hay que evitarlo por la ley — que se produzcan abusos, que estas casas que van a ser pocas en relación al número total de imponentes de estas instituciones de previsión, se dan pasar a manos de determinadas personas que las obtengan por amistad, por ser correligionarios de ciertos políticos, por influencias superiores y hasta por negocio...

El señor ATIENZA. — Eso es muy grave.

El señor LABBE. — ¡Y hasta por negocio! ¡Ojalá bien la H. Cámara! Porque cualquier imponente puede interesarse por adquirir una casa en San Antonio, pues sabe que el terreno nada le cuesta y sabe, también, que a la vuelta de la esquina tiene que haber quien le pague un precio por la propiedad, que incluye el precio del terreno, que, como a él nada le ha costado, le significa una utilidad en la mano.

Esto es de toda evidencia; esto no admite discusión. Aquí se trata de hacer un beneficio sólo a los empleados, y este fue el fin que me guió cuando hablé sobre el particular, en el recuerdo que hacía el Honorable señor Branes.

Y quiero concluir, yo deseo que esto quede bien determinado, que no vaya a ocurrir que, por no estar bien conformada la ley, se abra la posibilidad de un negociado a costa del imponente, y con daño para él, que buena y sanamente desea adquirir su propiedad.

Digo esto, en cuanto al aspecto reglamentario a que había empezado a referirme cuando Su Señoría me interrumpió, porque se puede afirmar, en términos generales, y enfocando como estaba mis observaciones al caso de la Caja de Empleados Públicos y Periodistas, que la demanda sea mayor que la cantidad de propiedades que pueden construir las Cajas de los fondos de que pueden disponer estas instituciones para cumplir sus finalidades de previsión y para prestar a sus imponentes para la adquisición de casas.

Si Su Señoría tiene oportunidad de averiguar lo que ocurre en cualquiera de las Cajas de Previsión, y sin necesidad de buscar mayores datos estadísticos, podrá concluir, categóricamente, sin poder ser contradicho, que el problema en este país reside en la falta de habitaciones y que no se ha legislado convenientemente en este sentido.

El señor RUIZ. — Y que viene de muy atrás, señor Diputado.

El señor LABBE. — Sí, señor Diputado, tanto, como que Su Señoría viene llegando atrasado...

El señor IBÁÑEZ. — Y Su Señoría brotó por generación espontánea.

El señor LABBE. — Su Señoría sí que viene atrasado...

El aumento considerable de población que han experimentado ciertas ciudades; la ninguna preparación en que éstas se encontraban para recibir esa mayor afluencia de gente y la falta de una legislación adecuada en la construcción de habitaciones, ha agudizado este problema.

Agréguese a esto, además, que el Comisariato de Subsistencias y Precios ha sembrado la inquietud entre los propietarios.

¿Quién es aquí tan audaz que resuelva este problema de la habitación evitando construir? No se pueden aumentar las construcciones con medidas arbitrarias, como ser el requisamiento de propiedades o impidiendo a los propietarios que dispongan de lo que les corresponde. No es esta la solución del problema.

El señor GAETE. — Permítame, Honorable señor Labbé.

El señor LABBE. — Con todo agrado, Honorable Diputado.

El señor GAETE. — Concurdo con Su Señoría en que el pensamiento unánime de la Honorable Cámara y del país entero reconoce la necesidad de resolver este problema.

La falta de habitaciones es algo que ni siquiera los niños recién nacidos ignoran, por que desde que llegan a la vida se pueden dar cuenta que no tienen donde habitar.

Estamos de acuerdo en que para solucionar este problema, no bastan los 300 millones de pesos que esta Cámara concedió, sino que se necesitan unos mil millones de pesos anuales para construir las 30 mil casas que faltan para cubrir el déficit de habitaciones.

Este proyecto, que permitirá a ciertos ciudadanos poseer casa propia en terrenos cedidos por el Fisco, no solucionará enteramente este problema de la habitación, a menos que él sea despachado por la Honorable Cámara en la misma forma en que lo ha hecho la Comisión de Gobierno Interior, pues así este beneficio alcanzará a un mayor número de personas.

Por eso, Honorable colega, debemos tratar de mejorar en lo que podamos este proyecto de ley, y si Su Señoría no acepta este de regular el terreno, podría insinuar otras ideas.

Pero creo que por ningún motivo debemos rechazar la idea de legislar sobre la materia, por el contrario, es necesario solucionar este asunto en cualquier forma. Si con esta ley sólo algunos ciudadanos saldrán favorecidos, mañana les tocará a otros la suerte de tener también casa propia.

El señor FERNÁNDEZ LARRAÍN. — Este proyecto, en realidad, no puede ser de mayor justicia y equidad.

Concedor del problema que se presenta en San Antonio en cuanto a la habitación se refiere, creo que este proyecto viene a llenar un vacío, a lo menos en este departamento.

Me permitiría rogar al Honorable colega, señor Labbé, que, sin perjuicio de formular la indicación que estime más conveniente, a fin de salvar su criterio, procedamos a la votación en general de este proyecto, para no demorar por mayor tiempo su despacho.

El señor LABBE. — En realidad, yo creo que en todos los sectores de la Cámara hay acuerdo unánime para despachar este proyecto. Mi pensamiento es aceptarlo ampliamente; pero quiero que la misma ley tome medidas para evitar los vicios o abusos que he señalado. En consecuencia, no tengo inconveniente alguno, para que se apruebe en general este proyecto y se deje pendiente, por el día de hoy, para poder formular las indicaciones correspondientes.

El señor BRANES. — Pero la indicación de Su Señoría sería exclusivamente para que estos terrenos fueran vendidos a imponentes de San Antonio.

El señor GARDEWEG. — Tengo ya formulada una indicación en ese sentido, Honorable Diputado.

El señor BRANES. — ¿Cómo es su indicación, Honorable Diputado?

El señor GARDEWEG. — La indicación dice: "Las instituciones beneficiadas por esta ley deberán dar preferencia en la venta de las casas que se construyan a los empleados domiciliados en los departamentos de San Antonio y de Melipilla".

El señor BRANES. — No estoy lejos de aceptar las indicaciones de los Honorables señores Labbé y Gardeweg, que podrían, desde luego, ser incorporadas en el proyecto y dar éste por despachado.

El señor LABBE. — No tengo inconveniente alguno.

El objeto de mi indicación es que el Consejo haga lo más público posible el número de casas dispuestas para la venta, y dé un plazo opcional a los imponentes que lo deseen, para que se inscriban en esa especie de promesa de compra, y tome, además, las medidas para efectuar un sorteo, en presencia de Notario, y al que saliera favorecido se le extienda escritura de venta.

Este es todo el alcance de mi indicación y, naturalmente, acepto la indicación del Honorable señor Gardeweg.

Si la Honorable Cámara lo creyere conveniente, se podría aprobar esta idea, y la Mesa quedaría encargada de redactarla en mejor forma.

El señor CASTELBLANCO (Presidente). — Tiene la palabra el Honorable señor Gardeweg.

El señor GARDEWEG. — Señor Presidente: cuando en el seno de la Comisión de Gobierno Interior se entró a considerar este proyecto de ley, no alcancé a captar que las manzanas o terrenos que por él se cedían, iban a beneficiar a todos los empleados públicos y particulares, y a los imponentes de la Caja de Previsión de la Marina Mercante Nacional. En efecto, en los breves instantes que estuve en la Comisión, me formé la impresión de que estos beneficios iban a alcanzarse directamente a los empleados públicos, particulares y de la Marina Mercante, domiciliados en San Antonio.

Y adquirí este concepto, señor Presidente, porque, incluso, se dieron datos, en el seno de la Comisión, sobre el número de empleados y sobre las imposiciones que hacían a sus respectivas Cajas que los capacitaba especialmente para que tuvieran derecho a gozar de este beneficio.

Pero de la discusión de esta ley y de las observaciones formuladas por mi Honorable colega señor Labbé, he podido, digamos así, darme cuenta que el proyecto va más allá y que de estos derechos no van a gozar sólo los empleados particulares, públicos y de la Marina Mercante que tengan su domicilio en San Antonio, sino que cualquiera otros del país.

En el instante mismo en que usaba de la palabra el Honorable señor Labbé he redactado una indicación que, en parte, va a salvar lo que yo considero un error, y que tiene a que de este beneficio gocen especialmente aquellos imponentes de estas instituciones que estén radicados en San Antonio y que he extendido, en unión de mi Honorable amigo señor Fernández, al Departamento de Melipilla, por cuanto San Antonio es la salida natural y hasta cierto punto el sitio de mejoramiento de salud y de reposo de los habitantes del Departamento de Melipilla.

Por estas circunstancias, señor Presidente, he redactado, como decía, una indicación, que podría constituir un artículo nuevo y ser agregado después del artículo 3.º del proyecto en debate, y que diría como sigue:

"Las instituciones beneficiadas con esta ley deberán dar preferencia en la venta de las casas que se construyan a los empleados domiciliados en los Departamentos de San Antonio y de Melipilla."

Además, señor Presidente, hay que anotar y tener en cuenta, una situación que se puede producir en la aplicación de esta ley.

En el artículo 4.º se contempla una sanción para el caso de que en el plazo de cinco años, no se hayan ocupado o no se hayan hecho transacciones, o no se hayan edificado totalmente los terrenos que cede el Fisco a las instituciones particulares por este proyecto de ley. Esta sanción consiste en

que estos terrenos pasen, o vuelvan, en tal caso, al dominio fiscal. Pero no se expresa, señor Presidente, en el mencionado artículo 4.º, en qué forma se operará esta vuelta de los terrenos al Fisco. Para este efecto, y con el fin de que pueda operar por sí sola esta disposición y no se vea más tarde abocado el Parlamento a dictar una nueva ley que regularice esta situación — pues, por esta ley, al término de cinco años, las instituciones señaladas ya no van a ser dueñas de estos terrenos, ni tampoco va a ser dueño de ellos el Fisco, ya que las inscripciones en el Conservador de Bienes Raíces estarán a nombre de las instituciones de carácter particular o semifiscal a que se han transferido —, he formulado también una indicación que consiste en agregar una frase al final del artículo 4.º, y que diría lo siguiente: "...debiendo el Conservador de Bienes Raíces respectivo, proceder a la cancelación de las inscripciones de dominio que hubieren caducado por efectos de esta disposición."

Es cuanto he querido decir, señor Presidente, con el ánimo de mejorar las disposiciones de este proyecto de ley.

El señor AGURTO. — Pido la palabra, señor Presidente.

El señor LABBE. — ¿Me permite, señor Presidente?

El señor CASTELBLANCO (Presidente). — Tiene la palabra el Honorable señor Agurto.

El señor LABBE. — ¿Me permite, señor Agurto, un momento para leer mi indicación?

El señor AGURTO. — Con mucho gusto.

El señor LABBE. — Señor Presidente, para terminar mi concepto, lo he vertido en una indicación que dice, en primer lugar, que las ventas deben hacerse por sorteo entre los imponentes ante Notario; esto, con el objeto de evitar los abusos.

El señor GARDEWEG. — Sin perjuicio de las preferencias.

El señor LABBE. — Naturalmente, sin perjuicio de las preferencias. Me refiero a los imponentes de los Departamentos que ha indicado el Honorable colega señor Gardeweg.

En segundo lugar, ella tiende a resguardar a los demás imponentes — instituciones, de la seriedad misma de esta legislación.

En el caso de que un imponente comprador venda su propiedad, debe pagar una indemnización, puesto que recibe gratuitamente el terreno.

VARIOS SEÑORES DIPUTADOS. — Efectivamente.

El señor LABBE. — Entonces hay que darle un plazo.

Mi indicación, por lo tanto, se reduce a lo siguiente: "Los Consejos de las Cajas indicadas anunciarán periódicamente, por aviso en un diario del Departamento, el número de habitaciones dispuestas para la venta a los imponentes, y previo sorteo público ante Notario, se procederá a vender a los favorecidos. Los compradores no podrán enajenar antes de diez años, sin antes devolver a la institución vendedora, un 10 por ciento en efectivo y al contado, del precio de compra a título de indemnización por la gratuidad del terreno."

Muchas gracias por la interrupción, Honorable Diputado.

El señor CASTELBLANCO (Presidente). — Tiene la palabra el señor Agurto.

El señor AGURTO. — La representación parlamentaria democrática prestará grandes servicios a este proyecto; pero tenemos especial interés en que quede bien en claro quienes van a vivir en estas habitaciones.

Todavía resuenan en nuestros oídos las denuncias que trajo a esta propia Cámara el Honorable señor Olavarría, cuando se refirió al organismo a que este proyecto se refiere, que es el que va a fiscalizar más fuertemente esos intereses: la Caja de Empleados Públicos.

Como la sabemos honrada, poseedora de antecedentes fidedignos, espero que tome todas las precauciones para que esta ley vaya a beneficiar a los verdaderos imponentes.

Sin embargo, en cuanto a la idea del Honorable señor Labbé, nosotros vamos más lejos y creemos que deberá dejarse establecido que estas propiedades no podrán enajenarse sino pasado un plazo de 15 años.

Con estas adquisiciones a 30 ó 40 años plan me parece que lo menos que podría contemplarse es un plazo de quince años.

Como dije al empezar, nosotros damos nuestros votos a este proyecto, y esperamos que se tomen todas las precauciones debidas para que con él se beneficie efectivamente a los verdaderos imponentes.

Además, debo agregar que tenemos también interés en que la Caja de Retiro de los Ferrocarriles tenga participación en estas adquisiciones de terrenos. Hemos observado que los autores de este proyecto han sido bastante generosos sólo con algunas instituciones de previsión.

La Caja de Retiro de los Ferrocarriles necesita bastantes viviendas para sus imponentes. Tiene largos años de labor, con una trayectoria magnífica de trabajo al servicio del obrero ferroviario. Es por eso que, en esta oportunidad, queremos que no quede huérfana de los beneficios de esta ley.

El señor OLAVARRIA. — Desde luego, Honorable Diputado, no se ha incluido a la Caja de los Ferrocarriles, porque los empleados de esa institución tienen ya una manzana de terrenos y piden, precisamente, que se les haga la transferencia correspondiente. Esa manzana de terreno no ha sido entregada todavía en su totalidad a los empleados de la Empresa de los Ferrocarriles.

De manera que lo que Su Señoría solicita, se ha cumplido ya.

Por lo demás, estamos todos de acuerdo en que hacen falta viviendas para los obreros y los empleados. Nosotros no participamos de la idea de beneficiar a los particulares, sino directamente a los imponentes.

El señor CASTELBLANCO (Presidente). — Tiene la palabra el honorable señor Godoy.

años de impenancia, fondos de base para la operación, número de hijos, etc., plazo de inscripción y demás, que, como digo, se cumple aquello de que son muchos los interesados y pocos los favorecidos. Además de que también hay un criterio tan estrecho en esta institución, que está muy lejos de satisfacer a los imponentes que aspiran a ser propietarios.

Como quiera que sea y aparte de esto, creo, señor Presidente, que para evitar especulaciones con un terreno, como aquí se ha dicho, por el cual nada se ha pagado, pudiera hacerse lo que en otros países ha empezado a hacerse: el Fisco o la institución semipública conservan el dominio del terreno y sólo la casa es particular. No es una mejora como se ha dado en llamar aquí. Se puede vender la casa, pero el terreno permanece fuera de esa operación, el terreno viene a ser como de la comunidad.

Yo no estoy expresando mi pensamiento de acuerdo con las ideas que viene desarrollando un profesor universitario en un diario de Santiago, conforme a la teoría de George, que no es propiamente la idea que insinúo.

Estimo que en esta forma se evitarían en gran parte las futuras especulaciones y, además, el privilegio irritante de que un grupo aproveche de estos terrenos que el Estado va a dar a que el proyecto se refiere.

Yo sólo, señor Presidente, insinúo la idea, a transferir a perpetuidad a las distintas Capitanías el experimento y, acaso, esto permita en el futuro edificar en mayor escala y dar a la propiedad el debido profundamente humano y social que debe tener, haciendo desaparecer la especulación con la plusvalía, que hoy día constituye un azote más para la gente pobre y para la gente de la clase media.

El señor BRANES. — En realidad, señor Presidente, las ideas contenidas en las indicaciones del honorable señor Gardeweg bien podrían aceptarse, porque interpretan el sentido con que este proyecto de ley ha sido presentado. Y aunque esto parezca a los ojos de mi honorable colega señor Godoy Urrutia como un privilegio, no lo puede ser desde el momento que lo que se desea es que siquiera, en un departamento, en un puerto de la importancia como es San Antonio, se allanen de inmediato las dificultades de la falta de viviendas.

En realidad, no podría ser un privilegio que se estableciera para todos los empleados que actualmente están prestando sus servicios allí. La indicación que formula el honorable señor Labbé daría iguales posibilidades a todos los empleados particulares de la República, a todos los empleados fiscales y a todos aquellos que son imponentes de la Caja de la Marina Mercante para poder obtener un terreno o una casa dentro del Puerto de San Antonio.

Esto no va a llenar, precisamente, el objetivo o el espíritu que han tenido los Diputados que han presentado este proyecto de ley.

En cuanto a aquella idea de que se permita que hasta un porcentaje no mayor del 40 por ciento se construya por la Caja, en estos terrenos, edificios rentables se ha tenido en consideración dos propósitos: el primero, salvaguardar desde todo punto de vista el fondo de los imponentes en estas Cajas y, en segunda, impedir que los terrenos cedidos en esta forma sean objeto de lucro, o sea, que puedan ser vendidos o enajenados a terceros, que no tienen la calidad de imponentes en las reparticiones a que se refiere la presente ley.

Por lo demás, debo decir que la disposición contenida en el inciso 2.º del artículo 3.º es facultativa, desde el momento en que dice que se podrán construir propiedades rentables. Esto se ha puesto, como digo, para salvaguardar los intereses a que me he referido, pero tengo entendido que es tal la demanda de casas y de habitaciones, que aún cuando la ley ponga esta disposición facultativa, ésta no podrá operar, porque el número de empleados que desean tener su casa es tal, que no podrá en ningún momento la Caja disponer de un metro de terreno para edificar o para cualquier otra cosa. De consiguiente, podríamos aceptar las ideas de las indicaciones del honorable señor Gardeweg.

Yo concuerdo con los honorables señores Fernández Larraín y Olavarría de que estas casas sean construidas para los empleados que residen actualmente en San Antonio, que viven desde hace muchos años allí y que seguirán siendo empleados donde actualmente prestan sus servicios.

El señor FERNÁNDEZ LARRAÍN. — En tal forma concuerdo con lo que expone Su Señoría, que he agregado mi firma a la indicación formulada por el honorable señor Gardeweg.

El señor CASTELBLANCO. (Presidente). — ¿Ha terminado el honorable señor Branes?

El señor BRANES. — Sí, señor Presidente.

El señor CASTELBLANCO. (Presidente). — Ofrezco la palabra.

El señor CARDENAS. — Pido la palabra.

El señor CASTELBLANCO. (Presidente). — Tiene la palabra Su Señoría.

El señor CARDENAS. — Es para manifestar, señor Presidente, que hemos presentado una indicación para que se contemple un requisito referente a los adquirentes de las casas que se construyan con cargo a esta ley: exigir que se de preferencia a los viudos o casados con hijos menores de 18 años, porque ya sea en la Caja de la Habitación o en otras instituciones de previsión, no se ha contemplado esta modalidad y es precisamente la que hay que considerar a nuestro juicio, para hacer más llevadera la vida de los padres de familia que sufren hoy día, con la carestía de la vida, una situación de verdadera vía crucis.

El señor CASTELBLANCO. (Presidente). — Ofrezco la palabra.

Cerrado el debate.

En votación general el proyecto.

Si le parece a la Honorable Cámara, se aprobará en general el proyecto.

Aprobado.

Un señor DIPUTADO. — Dando tiempo para formular indicaciones.

El señor BRANES. — Podríamos tratar de inmediato las indicaciones, que son muy pocas. Como habría consenso en la Honorable Cámara para aprobar la indicación del honorable señor Gardeweg.

El señor RUIZ. — En el proyecto que actualmente se discute en el Honorable Senado, que modifica la Ley de la Habitación Barata, se consideró una indicación en que se trataba de obtener que las propiedades no se pudieran enajenar hasta la total cancelación de su valor; de manera que en este caso, establecer que durante diez años no se pueda enajenar la propiedad, va a ofrecer serios inconvenientes. Estimo que sería aconsejable ampliar la indicación en forma de que no se pueda enajenar la propiedad hasta la total cancelación de ella.

El señor LABBE. — Perdóneme, Honorable colega. Esto, naturalmente, no se refiere a la Ley de la Habitación. Es una legislación especial y, en consecuencia, el que compra y, digamos, paga al contado o no paga, puede vender cuando quiera la propiedad. Con su hipoteca responde del saldo.

El evitar que se haga una venta inmediata de lo que compra un imponente, es para que no se incube aquí el vicio del lucro. Como lo anoté enérgicamente, el imponente que haga la venta, lo hará consultando en su precio el valor del terreno. Para el imponente que vende, es un negocio a la vista, ya que para él es gratuito el terreno y sólo va a pagar la construcción.

Por esto, la medida mínima que me he atrevido a insinuar, es prohibir vender antes de diez años; y, si vende antes de los 10 años, pagará una suma equivalente al 10 por ciento de la compra de la propiedad, como indemnización a la Caja de Previsión. Tendrá, pues, una indemnización por la gratuidad del terreno.

El señor BRANES. — Equivalente al valor del terreno.

El señor LABBE. — Equivalente. Pongo ese diez por ciento, pero Su Señoría podría poner veinte o más.

El señor GAETE. — ¿Por qué Su Señoría no acompaña al Honorable señor Ruiz en su indicación, estableciendo este impedimento hasta su total cancelación?

El señor LABBE. — Existe la posibilidad que, para lucrar, se haga la compra al contado por parte del imponente, y venda en seguida.

El señor GAETE. — Por eso, señor Diputado. Se establece lo que propone el Honorable señor Ruiz, pero sin abandonar el plazo de diez años a que se refiere Su Señoría.

El señor LABBE. — De ese modo está bien. Esto naturalmente, se haría extensivo a sucesiones y a toda situación jurídica.

Por mi parte, entonces, no hay ningún inconveniente.

El señor CASTELBLANCO. (Presidente). — La Mesa pone en votación únicamente las indicaciones que se han formulado durante la discusión general del proyecto.

Los artículos primero y segundo, que no han merecido observaciones, quedan aprobados.

El señor LABBE. — Perdóneme, señor Presidente. De lo que se trata es de legislar bien.

El señor CASTELBLANCO. (Presidente). — La indicación de Su Señoría carece de objeto desde el momento en que las Cajas no venderán estas propiedades sino que concederán préstamos para construir.

El señor LABBE. — Esta ley es perfectamente su género y está al margen de toda legislación similar.

Se le da... El señor GAETE. — Permítame, Honorable señor Labbé.

El señor LABBE. — Se le da a la Caja por donación y en dominio el terreno; y tanto es así que se dispone en el proyecto que el Conservador de Bienes Raíces respectivo procederá a hacer las anotaciones e inscripciones que correspondan para la transferencia de estos predios, previo decreto del Ministerio de Tierras y Colonización.

En realidad, pasan a ser dueños de estos predios las diferentes Cajas de Previsión aquí enumeradas.

El señor RUIZ. — Exactamente.

El señor LABBE. — Entonces, ¿qué van a hacer estas Cajas?

Las Cajas de Previsión a que se refiere este proyecto "construirán en estos terrenos casas habitacionales que venderán a sus imponentes"; y agrega la disposición: "de acuerdo con las leyes orgánicas de cada institución y sin considerar en el precio de venta el valor del terreno que gratuitamente se les ha transferido".

En realidad, esto es muy simple: recibe la Caja en donación estos terrenos y pasa a ser dueña de ellos; los edifica, y entonces tanto el terreno como los edificios pasan a los imponentes.

El señor CASTELBLANCO. (Presidente). — Pero la construcción de esas casas habitacionales tendrá que ajustarse a las leyes orgánicas de cada institución.

El señor LABBE. — Desgraciadamente, ésta es una ley su género y las Cajas de Previsión deberán amoldarse a ella.

El señor BRANES. — No es ese el problema, Honorable Diputado; no es el propósito de la ley.

El señor LABBE. — Pero así lo dice la disposición que he citado.

El señor BRANES. — Me alegro de que Su Señoría traiga este punto al debate, porque en la historia fidedigna del establecimiento de la ley quedará esto más claro.

No se trata de un regalo por parte del Fisco a las Cajas, para que éstas edifiquen en esos terrenos con capitales propios y sin que intervenga ningún imponente.

El señor LABBE. — Ese es otro aspecto.

El señor RUIZ. — ¿Quiere permitirme, señor Presidente?

El señor CASTELBLANCO. (Presidente). — Tiene la palabra Su Señoría.

El señor RUIZ. — En obsequio del pronto despacho de este proyecto, habíamos aceptado que se tratara sobre tabla, incluso las indicaciones; pero cuando por lo cual ruego al señor Presidente que solicite el asentimiento de la Honorable Cámara, a fin de que el proyecto sea enviado a Comisión, aprobado ya en general, para un mejor estudio. Así podremos despacharlo en forma conveniente.

El señor CASTELBLANCO. (Presidente). — Si a la Cámara le parece, se enviará a Comisión el proyecto.

El señor BRANES. — Habría que dar un plazo para las nuevas indicaciones.

El señor CASTELBLANCO. (Presidente). — Es que ya está vencido el plazo.

Con el asentimiento unánime de la Cámara, se daría un plazo de ocho días a la Comisión de Gobierno para evacuar su segundo informe y administrativas indicaciones hasta las 12 horas de mañana.

Si a la Cámara le parece, se procedería en esta forma.

Acordado.

1. — TABLA DE FACIL DESPACHO PARA LAS SESIONES PROXIMAS.

El señor CASTELBLANCO. (Presidente). — Anuncio para la Tabla de Fácil Despacho de las sesiones próximas los siguientes proyectos:

Autorización a las Municipalidades del país para donar terrenos al Fisco para construcciones escolares, Traspaso de terrenos ubicados en Valparaíso a las Asociaciones de Basketball y Volleyball.

Transferencia al Cuerpo de Bomberos de Lautaro de los bienes que pertenecieron a la institución del mismo nombre.

Expropiación de los terrenos que actualmente ocupa la Escuela de Artesanos de La Calera. Liberación de la contribución de bienes raíces, por lo que respecta al saldo adeudado a la Corporación de Reconstrucción y Auxilio.

Autorización de empréstito a la Municipalidad de Rometal.

Transferencia de un bien raíz fiscal al Cuerpo de Bomberos, de San Carlos, para la construcción de un Cuartel.

Modificación del Decreto con Fuerza de Ley No 99, acerca de la designación de delegados por los Sindicatos Industriales y Profesionales de Magallanes.

Reglamentación de la situación legal de los enfermeros practicantes.

2. — AUTORIZACION A LA MUNICIPALIDAD DE TEMUCO PARA CONTRATAR UN EMPRÉSTITO. — PREFERENCIA.

El señor HOLZAPFEL. — Pido la palabra, señor Presidente.

El señor CASTELBLANCO. (Presidente). — Tiene la palabra Su Señoría.

El señor HOLZAPFEL. — Quiera aprovechar los siete minutos que nos quedan para pedir a Su Señoría que solicite el asentimiento unánime de la Honorable Cámara a fin de tratar sobre Tabla el proyecto a que me referí anteriormente y que autoriza a la Municipalidad de Temuco para contratar un empréstito.

El señor CASTELBLANCO. (Presidente). — Si le parece a la Honorable Cámara, se entrará a tratar el proyecto que autoriza a la Municipalidad de Temuco, para contratar un empréstito en los siete minutos que quedan del Orden del Día.

Acordado.

El informe de la Comisión de Gobierno Interior está impreso en el Boletín No 5.076.

Ha sido designado Diputado Informante, el Honorable señor Holzappel.

— El proyecto dice:

PROYECTO DE LEY.

Artículo 1.º. — Autoriza a la Municipalidad de Temuco, a fin de que, directamente o por medio de la emisión de bonos, contrate uno o varios empréstitos que produzcan hasta la suma de cinco millones de pesos. (\$ 5.000.000).

Si el empréstito se contrata en bonos, éstos ganarán un interés no mayor del 7 por ciento anual y una amortización acumulativa, también anual, no inferior del 1 por ciento.

Estos bonos no podrán colocarse a un precio inferior al 85 por ciento de su valor nominal.

Si el empréstito se coloca directamente, la Municipalidad podrá convenir un interés no superior al 8 por ciento y una amortización acumulativa no inferior al 2 por ciento, ambos anuales.

Artículo 2.º. — Facilita a la Caja Nacional de Ahorros, Cajas de Previsión o Corporación de Fomento de la Producción, para tomar el empréstito, cuya contratación autoriza el artículo anterior, para cuyo efecto no regirán las disposiciones restrictivas de sus respectivas leyes orgánicas.

Artículo 3.º. — El producto del empréstito se invertirá en los siguientes fines:

a) Construcción de una Casa Consistorial. \$ 1.500.000

b) Construcción de una Biblioteca y Museo. 1.000.000

c) Construcción de un Teatro Popular. 1.500.000

d) Construcción de una Población para obreros municipales. 800.000

e) Ampliación del Matadero Municipal. 200.000

TOTAL. \$ 5.000.000

dicho servicio por intereses y amortizaciones ordinarias; en los ingresos de la partida extraordinaria, los recursos que produzca la emisión de los bonos en su caso y finalmente, en la partida de egresos extraordinarios, el plan de inversión autorizado.

Artículo 11.º. — La presente ley regirá desde su publicación en el "Diario Oficial".

El señor CASTELBLANCO. (Presidente). — En discusión general el proyecto.

Puede hacer uso de la palabra el Honorable señor Holzappel, como Diputado Informante.

El señor HOLZAPFEL. — Señor Presidente: por este proyecto se autoriza a la Municipalidad de Temuco para contratar un empréstito hasta por la suma de \$ 5.000.000. Tuvo su origen en una moción presentada por la representación parlamentaria de la provincia de Cauquín y ha sido informado por la unanimidad de los miembros de la Comisión de Gobierno Interior.

La redacción que se le ha dado a esta moción, señor Presidente, está de acuerdo con las normas generales de autorizaciones para la contratación de empréstitos a todas las Municipalidades de la República, y, en cuanto a su financiamiento, dice el informe:

"Vuestra Comisión prestó su aprobación al proyecto en informe en atención a que se ajusta a las normas por ella establecidas para esta clase de proyectos y especialmente en atención a que en él no se establece ningún gravamen o nueva contribución, pues se financia totalmente con fondos provenientes del presupuesto ordinario de la Municipalidad de la partida de 'Obras de Adelanto Local'".

En la partida correspondiente, se consultan los fondos necesarios para servir este empréstito; y como el proyecto no tiene ninguna modalidad que pueda impedir su despacho, solicito que sea aprobado en general y en particular, tal como fué redactado y aprobado por la Comisión de Gobierno Interior, ya que entiendo que no hay indicaciones.

El señor CASTELBLANCO. (Presidente). — Ofrezco la palabra.

El señor IBÁÑEZ. — Pido la palabra, señor Presidente.

El señor CASTELBLANCO. (Presidente). — Tiene la palabra el señor Ibáñez.

El señor IBÁÑEZ. — Yo no tengo ánimo de oponerme al despacho de este proyecto, señor Presidente, sino el de destacar lo poco que se va a poder hacer con el producto de este empréstito.

Por ejemplo, una de las partidas a que será destinado el empréstito es de 800 mil pesos, para construir una población obrera. Yo pienso: ¿cuántas casas se van a construir? ¿Se va a solucionar siquiera en una mínima parte el problema de la falta de habitación para los obreros municipales de Temuco con estos 800 mil pesos? En absoluto, Yo quisiera preguntarle a mi Honorable colega señor Holzappel: ¿cuántos son los obreros municipales en Temuco y para cuántas familias va a alcanzar el producto de esta partida?

El señor HOLZAPFEL. — Debo agregarle al Honorable Diputado que con el despacho de la Ley de la Habitación Popular, ya está resuelta la construcción de una nueva población obrera en esa ciudad, donde se han construido dos poblaciones obreras, y una tercera se está construyendo en un sitio cedido por la Municipalidad de Temuco.

El señor IBÁÑEZ. — Pero la partida a que me refiero se destina exclusivamente para obreros municipales. Yo pregunto si se va a solucionar siquiera en una mínima parte la falta de habitaciones para los obreros municipales de Temuco.

El señor HOLZAPFEL. — Honorable colega, en todo caso en algo se va a solucionar el problema con esta pequeña partida.

El señor IBÁÑEZ. — Yo pienso que lo primero es el primero; y lo primero, según el voto refrendado, es vivir. En esto de vivir entra la habitación y el pan, y el abrigo, en seguida. Yo, sencillamente, procedería a suprimir algunas cosas que pasan a ser de lujo cuando la gente no tiene, donde vivir. Suprimamos alguna de las partidas grandes que hay arriba y que se refieren a problemas que no tienen tanta importancia para destinárselas a la construcción de habitaciones para los obreros municipales de Temuco. No construyamos, por ejemplo, ni la Biblioteca ni el Museo.

El señor HOLZAPFEL. — Esto ha sido muy bien estudiado, Honorable Diputado. Hay actualmente una Biblioteca que funciona en condiciones muy poco eficientes; y el Museo Araucano de Temuco como Su Señoría sabe, también está en condiciones deficientes. Estas son obras indispensables.

El señor IBÁÑEZ. — Suprimamos, entonces, el Teatro Popular. Yo sostengo que lo primero es lo primero. Si vamos a dar mezquinamente 800 mil pesos para construir habitaciones obreras, su primario lo que es superfluo, sobre todo, cuando la gente no tiene en qué vivir.

Eso lo pido, señor Presidente, aprovechando que se discute en general este proyecto, y hago indicación en este sentido.

El señor CASTELBLANCO. (Presidente). — ¿Su Señoría hace un cambio?

El señor IBÁÑEZ. — Exactamente, propongo un cambio.

El señor CASTELBLANCO. (Presidente). — Yo creo que está equivocado Su Señoría al formular su indicación, porque aquí se trata de un aporte para la Caja de la Habitación, de 800 mil pesos, en un capital de 10 millones.

El señor IBÁÑEZ. — Sin embargo, se dice concretamente que es para construir habitaciones a los obreros municipales.

El señor LOYOLA. — Con 800 mil pesos se pueden construir 25 casas.

El señor VIDELA. — ¿Cuántas?

El señor LOYOLA. — 25 casas con dos dormitorios y un hall.

El señor CASTELBLANCO. (Presidente). — Ofrezco la palabra.

Cerrado el debate.

Si le parece a la Cámara, se dará por aprobado en general el proyecto.

Aprobado.

El señor IBÁÑEZ formula indicación para cambiar la letra b) del artículo 3.º, que dice: "Construcción de una Biblioteca y Museo... \$ 1.000.000" por esta otra: "Construcción de una Población para obreros municipales... \$ 1.800.000".

El señor LOYOLA. — Yo le rogaria al Honorable Diputado que retirara su indicación, porque este proyecto viene bien estudiado.

El señor CASTELBLANCO. (Presidente). — En votación la indicación.

— Verificada la votación, hubo dudas sobre su resultado.

El señor CASTELBLANCO. (Presidente). — Se va a repartir la votación.

Repartida la votación en forma económica, fué aprobada la indicación, por 21 votos contra 17.

El señor CASTELBLANCO. (Presidente). — Aprobada la indicación.

Terminado el Orden del Día.

9. — SUSPENSIÓN DE LA SESIÓN

El señor CASTELBLANCO. (Presidente). — Se suspende la sesión por un cuarto de hora.

— Se suspendió la sesión.

10. — SEGUNDO ANIVERSARIO DE LA AGRESIÓN DE ALEMANIA A RUSIA.

El señor SANTANDREU (Vicepresidente). — Continúa la sesión.

En la Hora de los Incidentes, corresponde el primer turno al Comité Radical.

El señor ZAMORA. — Hemos cambiado el turno con el Comité Radical, señor Presidente.

El señor NÚÑEZ. — Pido la palabra.

El señor SANTANDREU (Vicepresidente). — Tiene la palabra Su Señoría.

El señor NÚÑEZ. — Señor Presidente, Honorable Cámara: hace dos años Hitler dió orden a sus bandos armados y a las de sus vasallos para atacar al pueblo soviético e invadir su territorio con la ilusión de esclavizar a este gran pueblo libre y saquearlo en el plazo de seis semanas.

Los agentes de la quinta Columna, los porta-

voces del hitlerismo en todo el mundo, los cobardes capituladores se frotaban las manos y repetían las mentiras propagadas por el monstruo de Goebbels, diciendo que esta era la guerra contra el comunismo y los odiados bolcheviques. También proclamaban el poderío de la monstruosa maquinaria de Hitler y confiaban en que esta aventura sería un nuevo paseo triunfal al fin del cual un "nuevo mundo" sería encausado y marxizado. Sólo los demócratas conscientes, los hombres no enajenados por mezquinos intereses ni envenenados por el enemigo, comprendieron que la humanidad afrontaba los más grandes peligros de su historia, porque esta nueva y sangrienta aventura era el asalto a las más altas conquistas de la civilización y el más audaz golpe por el esclavizamiento de todas las naciones del mundo.

Los trabajadores de todos los países comprendieron en toda su gravedad el peligro y llamaron a la unidad nacional en cada país para aplastar a la quinta Columna en su interior y reforzar la gran coalición antihitleriana de todas las naciones.

El gran camarada Stalin en el llamamiento profético e histórico a su pueblo para resistir a los agresores, dejar la tierra arrasada ante su avance y organizar la lucha de guerrilla en la retaguardia del invasor y en los pueblos sometidos a la esclavitud, calificó certeramente el carácter de la guerra que tenía que enfrentar su pueblo:

"Los objetivos de esta guerra nacional por la defensa de la Patria contra los agresores fascistas, no consisten solamente en conjurar el peligro suspendido sobre nuestro país, sino consisten también en acudir en ayuda de todos los pueblos de Europa que gimen bajo el yugo fascista alemán".

"Nuestra guerra de liberación se fundirá con la lucha de los pueblos de Europa y de América para su independencia y por las libertades democráticas".

Y desde los primeros momentos de la agresión el pueblo soviético y su Ejército Rojo han llevado fielmente la guerra de exterminio para cumplir su rol de liberación de las naciones y de toda la humanidad civilizada.

Numerosos jalones de heroísmo han quedado como monumentos de esta lucha de la civilización contra la barbarie en las vastas estepas de la Unión Soviética. Stalingrado es la más alta expresión del heroísmo y de la capacidad de combate del Ejército Rojo fundido con su pueblo. Y allí también quedó enterrado junto con los sueños de conquista lo más seleccionado de las hordas "invencibles" de Hitler.

Esta lucha ha encontrado eco profundo en los gobernantes y en los pueblos celosos de su independencia y soberanía nacional. Hoy día, junto a las glorias del Ejército Rojo, el mundo conmemora la gran victoria anglo-norteamericana y francesa, que aniquiló a los fascistas en el continente africano y crea las condiciones para el acercamiento desde los cuatro puntos cardinales de las hienas fascistas del interior de Europa. Este segundo frente es esperado ansiosamente por toda la humanidad civilizada y todos los patriotas en cada país tenemos la obligación de cooperar con toda nuestra fuerza y capacidad a su éxito fulminante. Esta hora de la victoria aparece también como la aurora de la esperanza en medio de la noche negra de la esclavitud que soportan los pueblos de Europa sojuzgados, para despedazar las cadenas de la opresión.

En esta tarea, señor Presidente, de salvación de la humanidad, de salvaguarda de la independencia de cada país, la clase obrera está jugando un papel decisivo, estrechando los lazos de la coalición mundial antihitleriana y de su propia solidaridad internacional de combatientes del frente de la lucha armada y del trabajo para el abastecimiento de los soldados.

En franca lucha por fortalecer la unidad nacional e internacional contra el hitlerismo, por su rápido exterminio, por el aumento de la producción para la guerra, los obreros soviéticos e ingleses han constituido un Comité Conjunto. También actúan coordinadamente los obreros norteamericanos e ingleses y los trabajadores de América Latina bajo las banderas de la Confederación de Trabajadores de América Latina.

Por esto es que la C. T. O. H. el 23 de mayo pasado, aniversario de la República Argentina, de acuerdo con la C. T. A. L. llamó al pueblo de Chile a realizar actos de solidaridad con los presos políticos del continente: Prestes, Codovila, Ghiola, Cafete, Aguayo y Real, a fin de reforzar la defensa continental.

A fin de dar paso a la unidad internacional de los antifascistas y de la coalición antihitleriana, la gloriosa Internacional Comunista, de la cual los comunistas chilenos estamos orgullosos y le rendimos un cálido homenaje por su gran labor en temprar las filas de vanguardia de los obreros, en los principios del marxismo leninista, para la férrea lucha contra el bandejado hitlerista acaba de resolver su disolución como centro dirigente del movimiento obrero internacional. He aquí un altísimo ejemplo, de que los comunistas lo subordinamos todo a la derrota de los enemigos de la independencia de Chile y de la civilización, el mortal enemigo de los trabajadores, la camaradería hitleriana y sus lacayos. Este paso histórico permite abrir nuevos caminos para la unión nacional contra el fascismo, la defensa de las libertades democráticas y el régimen republicano democrático y para el fortalecimiento de la lucha de las Naciones Unidas.

Chile, señor Presidente, tiene el deber como nación que integra el frente de las naciones civilizadas y libres, de colaborar en el aniquilamiento definitivo de sus enemigos, los enemigos de todos los pueblos. Hay necesidad de pasar más allá de la ruptura con las potencias del Eje, actuando en

trieron los incidentes del fondo "Challupen", acerca del cual informó a la Honorable Cámara el Honorable señor Uribe.

Esto viene a agravarse, porque el agrimensor, Gualberto González, de la Oficina de Tierra de Temuco, que fue enviado al sitio del suceso, malintencionadamente entregó la hijuela ocupada por los Flores a unos hermanos Riquelme, inquilinos de Jaramillo.

Estos fueron notificados y avisados por los hermanos Flores que ellos no tenían ningún derecho a ocupar esas tierras.

La actuación de este pésimo funcionario, ya había sido denunciada en este recinto, y su amparo al margen de sus atribuciones para con los señores Jaramillo, ha dado ahora como resultado una desgracia en la que encontraron la muerte dos modestos campesinos.

Fue así como los Riquelme, cumpliendo las instrucciones de los Jaramillo y de Gualberto González, dieron a Leonardo Flores un hachazo en la espina dorsal y a un hachazo en la cabeza a Ramón Flores, quienes fallecieron a consecuencias de las heridas recibidas.

Los asaltantes atacaron a sus víctimas, además, con armas cortantes. Este ha sido un crimen atroz y del cual, como he expresado, son instigadores los hermanos Jaramillo y Gualberto González.

Y como un sarcasmo, señor Presidente, los mismos asaltantes fueron después a dar cuenta de estos hechos a los Carabineros. Más aún: uno de los hermanos Flores, Rosamel, que resultó herido de una puñalada en el pulmón y que alcanzó a dar cuenta de estos hechos a la organización local de la Confederación de Trabajadores de Chile, se encuentra detenido por Carabineros en Villarrica.

Pido, señor Presidente, que se inserten en la versión de esta sesión el telegrama que tengo a la mano en que se da cuenta de estos hechos, como asimismo la nota que envió el Consejo Departamental de la Confederación de Trabajadores de Villarrica al Consejo Provincial de Cautín y, además, pido, señor Presidente, que se oficie al señor Ministro del Interior pidiéndole el envío de los antecedentes de ese asunto que se encuentran en la Intendencia de Cautín.

Finalmente, señor Presidente, debo elevar mi más enérgica protesta por estos hechos criminales y pido que caiga todo el peso de la justicia sobre estos verdaderos bandidos que los han producido, los hermanos Jaramillo y Gualberto González, quien debe ser separado de inmediato del cargo que malamente desempeña. Nada más, señor Presidente.

El señor SANTANDREU (Vicepresidente).— Se enviará el oficio solicitado por Su Señoría.

Solicito el asentimiento de la Honorable Cámara para hacer las inserciones solicitadas por el Honorable Diputado.

Acordado.

—Los documentos cuya inserción acordó la Cámara a pedido del Diputado señor Delgado, son los siguientes:

"Villarrica, 19 de julio de 1943.—Señor

Bernardino Jara.

Estimado compañero:

Le pongo en conocimiento que hemos sido víctimas de un gran crimen cometido en Challupén, al lado Norte de la Beneficencia: se trata de tres compañeros del Sindicato Cudico, ellos son de apellido Flores, quienes estaban en posesión de una hijuela en ese lugar y el día 18 del presente, más o menos a las 12 del día, llegaron tres individuos de apellido Riquelme a dicha hijuela y se pusieron a terminar un roce que tenían empezado los compañeros Flores y se pusieron a rozar donde ya ellos tenían empezado y que era suelo poseído por los Flores. Viendo esto, diciéndoles que no tenían ningún derecho de venir a trabajar a la hijuela que ellos poseían, ellos al oír estas palabras se volvieron a ellos con las hachas y cuchillos para matar a Leonardo Flores, destruyéndole la espina dorsal de un hachazo y de otro en la cabeza, el otro Flores quedó agonizando y alcanzó a declarar ante testigos que él había luchado con uno de los criminales por quitarle la cuchilla, prueba de ello es que quedó todo cortado en la mano, éste también murió. El tercero de los Flores escapó con una puñalada en los pulmones, el cual llegó hasta nosotros para pedirnos ayuda en estos sucesos. Compañeros, creemos que tiene mucha culpa de estos crímenes el Jefe de los Agrimensores, Gualberto González, porque éste le había nombrado la misma hijuela que poseían los compañeros Flores a los criminales Riquelme, y por otro lado creemos que pueden haber sido inducidos por Nazari Jaramillo, ya que los hermanos son inquilinos de Jaramillo. Por nuestra parte pedimos por lo que más arriba explicamos, la más efectiva ayuda para justicia de los hechos, para que venga el castigo sobre los culpables.

Por el Consejo Local de la C. T. CH.—J. V. Escalona, Secretario de Actas.—M. Santander, Secretario del Consejo Local.

Hay Timbre: Consejo Local de la C. T. CH. Villarrica.

"Villarrica, 19 de junio de 1943.—Señor

Damián Uribe C. Diputado.— Santiago.

Leonardo y Ramón Flores muertos destruidos con hachas y cuchillos por dos Riquelme, inquilinos Nazari. Como señores dieron parte, primeramente Rosaura Flores, detenidos Carabineros pronta defensa compañeros.—(Fds).— Manuel Santander, Secretario.— Ceteche Villarrica.

"Villarrica, 19 de junio de 1943.—Señor

Damián Uribe, Cámara de Diputados.—Saniego.

Medios Nazari Jaramillo entraron a robar hijuelas compañeros Flores poseídas en Volpi Seco. Al impedirse fueron agredidos con cuchillos y con hachas por José Riquelme e hijos. Rosaura Flores herido pulmón Leonardo y Ramón Flores con hachazos tirados en el terreno.—(Fds).— Manuel Santander, Secretario Ceteche.

12.—IRREGULARIDADES EN EL CONSEJO DE COMERCIO EXTERIOR.— ANUNCIO DE OBSERVACIONES SOBRE LA MATERIA.

El señor SANTANDREU (Vicepresidente).— El turno siguiente corresponde al Comité Conservador.

El señor CONCHA.— Había solicitado de mi Partido.

El señor BARRIETO.— Permítame Honorable Diputado.

El señor CONCHA.— Un momento Honorable Diputado.

Había solicitado de mi Partido que me concediera parte del tiempo que le correspondía en esta sesión, a fin de revelar ante la Honorable Cámara diversas irregularidades a mi juicio bastante graves, que se han cometido y se cometen diariamente en el Consejo de Comercio Exterior.

El señor CHACON.— (No se oye).

El señor CONCHA.— He pedido algunos datos a esa institución, por intermedio del Ministerio de Economía y Comercio, con fecha 5 de mayo.

En esa oportunidad presenté a la Honorable Cámara un proyecto de acuerdo que hasta ahora no ha sido contestado por el señor Ministro de Comercio. Esto se explica fácilmente porque en ese proyecto de acuerdo se pedía que informara a la Honorable Cámara sobre una exportación de carbón que se autorizó.

Yo hacía presente la situación que había de producir para el país esta autorización para exportar carbón, en circunstancias que los trenes tenían que ser paralizados por la carencia de este combustible indispensable para su funcionamiento.

Con fecha 1.º de junio en curso presenté un nuevo proyecto de acuerdo solicitando datos sobre la exportación de arroz. Estoy convencido, y tengo antecedentes en mi poder, que me permitan hablar de ello, de que hay graves irregularidades en este asunto. Sin embargo, hasta la fecha el Ministerio de Economía no ha podido dar los datos que se le han pedido y ni siquiera contestar las peticiones del Diputado que habla.

En esta situación he debido dejar mis observaciones para la próxima sesión; pero, desde luego, he presentado a los Honores Diputados que existen graves cargos en contra del Consejo de Comercio Exterior, especialmente en cuanto a los nombramientos que se han hecho y a los sueldos que ganan estos grandes magnates del Régimen.

Por esto es casualmente que no se han enviado a la Honorable Cámara los datos pertinentes.

Aún más, a mi me consta que el Consejo de Comercio Exterior mandó los datos al Ministerio de Economía, y los he tenido en mis manos; pero el señor Riveros, que fue presidente del Consejo de Comercio Exterior, protestó que el sueldo que ganaba él no era de 18 o 19 mil pesos, como se fijaba en la lista, sino que una cantidad menor. Se trata, no de sueldos anuales sino mensuales, ¡dieciocho o diez y nueve mil pesos!

UN SEÑOR DIPUTADO.— ¡Mensuales!

El señor CONCHA.— Mensuales. Por eso no llegan los antecedentes, y éstos se desenvuelven del Ministerio al Consejo y no se atreven a decir cuánto gana esta gente.

En la próxima sesión de la Cámara, voy a declarar los sueldos que ganan estos nuevos magnates.

El señor VARGAS MOLINARE.— ¿Por qué no pregunta categóricamente cuánto gana el gerente?

El señor CONCHA.— En la próxima sesión voy a hacer un estudio de los sueldos, como también acerca de lo que ha pasado con antiguos empleados de esa institución, que han sido todos pospuestos a fin de dar cuenta de la calle o de otros Ministerios que cuentan con muy buenos empleos.

Quería hacer presente esta situación que nos ha impedido a nosotros hablar en esta oportunidad y debelar una situación que, a nuestro juicio, es muy grave.

13.—NECESIDADES DE LA PROVINCIA DE O'HIGGINS.

El señor LABBE.— Pido la palabra, señor Presidente.

El señor SANTANDREU (Vicepresidente).— Tiene la palabra Su Señoría.

El señor LABBE.— Señor Presidente: nosotros, los Diputados de oposición que vemos como se centralizan todos los servicios y todos los servicios de la república, contrariando el espíritu y el mandato de la Constitución Política del Estado, y cuando no somos oídos en el Gobierno, debemos ocupar esta tribuna para referirnos a asuntos de carácter regional, o sea, a los que se refieren a las provincias que nos han enviado hasta esta Corporación. Lo hacemos, no tanto para pedir oficios a los diversos Ministerios, o al Gobierno mismo que no atienden nuestros pedidos, ya que éstos es una realidad que nunca los atienden, y muchas veces, como se acaba de decir, ni siquiera se acusa recibidos de los oficios que se envían. Mientras tenemos esta alta tribuna, debemos hacer referencias a las necesidades regionales que están casi totalmente abandonadas por el Supremo Gobierno.

Estas necesidades constituyen un conjunto de problemas que se han creado por dificultades de la movilización, por la paralización de recorridos de los ferrocarriles, por insuficiencia de dotación de carabineros, por la falta de construcciones para escuelas, por el problema carcelario, por el problema de la administración, por un agravamiento de la situación, por una multitud de asuntos de gran trascendencia pública y de gran anhelo en los Departamentos o Provincias.

Digo que debemos hablar sobre el particular, señor Presidente, a fin de que se sepa que el país va formando un eslabón constante, una cadena ininterrumpida, de Norte a Sur, con las cosas que no se hacen, las promesas que no se cumplen y con todo este inmenso montón que constituye el abandono total y desesperante en que el Gobierno de la República tiene sumido al país.

Pareciera, señor Presidente, que con un entusiasmo rayano en lo inexplicable, como un entusiasmo que constituye en determinadas regiones la producción inmediata de las entrañas de la tierra, sirven para distraerlos en otras preocupaciones, cometiendo el crimen inaudito de no atender preferentemente a las regiones que con el esfuerzo de sus habitantes contribuyen a esta riqueza permanente del país.

Así vemos las zonas mineras. Cualesquiera que ellas sean no reciben la compensación que significa este esfuerzo y no la reciben con un agravamiento de la situación, que puede conducir incluso a la desolación, de las que hoy son fuentes productoras, apreciables y sostenimiento de grandes ciudades. Si mañana, y ojalá esto no ocurra, se cierra al comercio humano las fuentes productoras del salitre y yodo, en las provincias de Tarapacá y Antofagasta, o las fuentes productoras del cobre, como las que da Chuquibambilla, Putre, en el Norte y "El Tenten", en la provincia de Rancagua, si aún se cierran mañana otra clase de minerales, porque, como consecuencia de la guerra, pueden no tener un precio comercial razonable y el Gobierno no puede afrontar a pérdidas, dado su costo; la extracción de esta riqueza de la tierra, cosa que ni aun las empresas particulares, podrían hacer, tendríamos, señor Presidente y Honorable Cámara, que debido a esta imprevisión nefasta ha quedado un hoyo donde antes hubo un mineral; que aquellas regiones y ciudades no van a tener medio económico alguno, o sea, que cesará su razón de existir y así grandes ciudades y comunas florecientes quedarán en el abandono y en el más triste silencio, y que un inmenso número de nuestros conciudadanos, técnicos y prácticos en esas labores, será arrojado a la desespección de una cesantía sin solución inmediata.

Yo insinúo a nuestros Gobernantes, porque no es mi ánimo pedir que se envíe un oficio, que tome en consideración estas observaciones; que se lleve a la hacienda a estas fuentes productoras; que actúen ahora para evitar que más tarde se vengan a tramitar proyectos de urgencia, proyectos "de papel" que no llevan alivio a nadie ni conducen a ninguna solución.

Hemos visto, señor Presidente, el valvén novlesco que ha tomado el producto del impuesto extraordinario a las empresas cupreras. Se puede decir que todas las regiones, que lo producen, quedan, en gran parte, privadas de una cuota ventajosa. Se las deja, por decirlo así, aisladas, solitarias, mientras casi todo este impuesto se destina no sólo a saldar el déficit presupuestario de toda la Nación, sino que se distrae también en obras de mera burocracia y de mera centralización.

Las provincias claman por esto. La provincia de O'Higgins no ha tenido ni tiene en esto, que todavía es un proyecto, la cuota satisfactoria que le corresponde distributivamente en los ingresos del impuesto extraordinario a la exportación de cobre. No lo tiene, y seguramente no lo tendrá, porque el Gobierno es prepotente para desoir el clamor de las provincias.

Yo, en cambio, debo ocuparme de anotar las necesidades trascendentes y de urgencia de ellas; por ejemplo, la administración de justicia dentro de la provincia que represento.

Ahora tiempo, me oye la Honorable Cámara clamar por un Segundo Juzgado de Letras en Rancagua y otro Segundo Juzgado de Letras en Rengo, capital de Departamento éste y de provincia el otro, que ya tuvieron en funciones estos Juzgados. El número inmenso de causas que dobla las espaldas del magistrado más varonil, hace completamente imposible que se administre justicia rápida y oportuna. Falta material de escritorio, no hay muebles, ni siquiera hay muebles adecuados para guardar los expedientes que se tramitan en ambos Juzgados. Esto es ignominioso.

Yo insinúo estas cosas: las pedí formalmente, pero no tengo conocimiento — y a menos no lo he visto — de que siquiera se intente satisfacer estas necesidades.

En la ciudad de Rengo, en la avenida principal, que, por las expropiaciones que se están realizando, va a quedar simétrica, con la misma plaza central, quedaban vestigios de un viejo edificio, donde en un tiempo funcionaron los servicios notariales, los Juzgados e incluso — si es que pasa de llamársela así — la cárcel, la que constituía un verdadero matadero humano.

En parte se ha tratado de reemplazar esta última en la forma más antieconómica, más incoherente y sin consultar ningún adelanto en materia de

régimen carcelario. Es así como en la parte de lo que queda de este edificio, se trata de levantar puesto que no está completa todavía la construcción proyectada, una verdadera barraca. Junto a la avenida más importante y en el centro más progresista de la ciudad, se clava, sin ningún tipo, ni programa, un castaño, que yo no sé qué destino práctico pueda tener.

Yo observo esto, Honorable Diputado, como una cosa sentida de la región. Lo hago como una obligación del cargo de que estoy investido, a fin de que, en alguna ocasión, el Gobierno se sienta sin mayores preocupaciones de otra índole, pueda atender las necesidades imperiosas de esta provincia.

Señor Presidente, no llevo hasta pedir que se envíen oficios a los Ministerios. ¿Y a llamamiento trato de cumplir con mi deber insinuando a los Gobernantes, estas cosas de interés público. Y lo hago, porque, como digo, creo así cumplir mi deber de representante del pueblo.

El señor SANTANDREU (Vicepresidente).— Permítame, Honorable Diputado.

El señor LABBE.— ¿Su Señoría me quiere indicar que no a terminar mi tiempo?

El señor SANTANDREU (Vicepresidente).— Ya ha terminado, Honorable Diputado, el tiempo correspondiente al Comité Conservador.

14.—VENTA DE TRES BARCOS DE LA COMPAÑÍA SUD-AMERICANA DE VAPORES A UN PAÍS EXTRANJERO.

El señor SANTANDREU (Vicepresidente).— El turno siguiente corresponde al Comité Liberal.

El señor SMITMANS.— Le hemos cedido parte del tiempo al Honorable señor Vargas Molinare.

El señor SANTANDREU (Vicepresidente).— Tiene la palabra el Honorable señor Vargas Molinare.

El señor VARGAS MOLINARE.— Señor Presidente y Honorable Cámara:

El país se ha impuesto, con profundo estupor, de la negociación de los barcos de la Compañía Sud-Americana de Vapores, los cuales van a ser entregados al extranjero, previo pago de tres millones de dólares y de la contrapartida de seis buques de menor velocidad y muy poco apropiados para reemplazar a los actuales.

La Compañía Sud-Americana de Vapores gana en este "negocio" una suma aproximada a doscientos millones de pesos, y los especuladores, que han hecho del agua un medio fácil de vida, han ganado ya, y ganarán, muchísimos millones.

Comercialmente, no hay nada que hacer con el talento de los que administran esa Compañía y de los que están en el secreto de estos "negocios". Pero, éste no es el único aspecto del problema.

Por encima de toda consideración mercantil está el interés de la República, el que esta negociación no aparece debidamente considerado.

El Gobierno requirió los micro y autobuses de Santiago, que era el único servicio de modestos capitalistas, por considerarlo que se trataba de un servicio de interés público. En cambio, en este "negocio" de los vapores ha guardado el más resaca silencio y últimamente, según se me informó, le ha prestado su aprobación.

Se puede vender un pedazo de territorio en un precio equivalente a mil veces su valor; pero, el que lo haga recibirá el desprecio de sus conciudadanos y tendrá que soportar, mientras viva, la posibilidad de que en cualquier parte se le moteje de traidor.

El señor SEPULVEDA (don Ramiro).— Su Señoría parece que no se puso de acuerdo con el señor González von Marées para tratar este asunto.

El señor VARGAS MOLINARE.— Por último, señor Presidente, se nos ha venido a decir aquí al Parlamento y se dice que existiría un grave peligro para la paz de esta parte de América con motivo de ciertas pretensiones de puerto al Pacífico que tiene un país vecino.

No es un secreto la campaña que el Primer Mandatario de Bolivia ha venido realizando con tal objeto en su viaje a Estados Unidos y demás países de América, y admírese la Honorable Cámara, en los mismos instantes que se ausentará del país nuestro Ministro de Relaciones Exteriores en viaje a Norte América para contrarrestar las actuaciones en contra de nuestra integridad territorial, el Supremo Gobierno autoriza la venta de nuestros tres únicos barcos indispensables para servir a nuestra defensa nacional.

Nada más por ahora, señor Presidente.

El señor CANAS FLORES.— ¿Me permite, H. Diputado?

Yo estimo que la Honorable Cámara no podrá conceder permiso para ausentarse del país al señor Ministro de Relaciones Exteriores, mientras no cumpla con el deber de venir a esta Honorable Corporación a exponer lo que sucede en política internacional, principalmente en lo que respecta a Chile y los países limítrofes, sobre lo cual se ha escrito bastante en la prensa de muchos países de América.

Nada más.

15.—TRATADO DE OBREROS Y EMPLEADOS DE TRANVÍAS Y AUTOBUSES POR EL JEFE DE LOS SERVICIOS.— CIRCULAR DE LOS AFECTADOS.

El señor VARGAS MOLINARE.— Señor Presidente: he recibido una circular de un Comité de Obreros y Empleados de Tranvías y Autobuses. Trae tres firmas autorizadas con sus respectivos timbres y ella se refiere al mal trato que según dicen ellos reciben del Jefe de estos servicios.

Yo pediría que esta circular fuera insertada en el Boletín de Sesiones y en la versión oficial y enviada también al señor Ministro del Interior para su conocimiento, porque si esto es verdad, el Supremo Gobierno tiene el deber de poner al día de inmediato a los abusos de que se habla en dicha circular.

El señor SANTANDREU (Vicepresidente).— ¿Es muy extensa la nota?

El señor VARGAS MOLINARE.— Es corta, señor Presidente.

El señor SANTANDREU (Vicepresidente).— Solicito el asentimiento de la Honorable Cámara para hacer la inserción a que se refiere el Honorable Diputado.

VARIOS SEÑORES DIPUTADOS.— Muy bien, señor Presidente.

El señor DELGADO.— Que se lea, señor Presidente.

El señor SANTANDREU (Vicepresidente).— Acoordinado.

—La circular que se acordó insertar, dice:

"Señor Presidente del Comité Unión Nacionalista.— Presente.

Muy señor nuestro: Adjuntamos a usted copia de una carta que le fué enviada con fecha 11 del presente al señor Ministro del Interior. Vicealmirante Julio Allard P., con los siguientes datos referentes al señor Duque Durán Morales, Administrador General de la Movilización Colectiva.

Los empleados y obreros de los servicios de movilización colectiva, de tranvías, autobuses y micros, aplaudimos desde el primer momento la orden de requisición de parte del Gobierno, igualmente el envío de la ley a las Cámaras legislativas.

Pero nos hemos encontrado hasta ahora, con una barrera infranqueable frente a la solución de estos servicios, tanto de parte del público, de empresarios y especialmente de nuestro gremio, quienes hasta ahora nos hemos visto completamente defraudados con las actuaciones del señor Durán; basta para ello enumerar ciertas cosas graves que pesan sobre dicho funcionario:

a) Que el gremio de maquinistas, choferes y cobradores, se han visto en más de una ocasión perseguidos por el señor Durán, siendo llevados detenidos a su oficina por carabineros, y esto por meras suposiciones de faltas.

b) Que el señor Durán jamás ha podido alterar caballeramente con dirigentes de nuestro gremio, que ha terminado por hacerlos salir en forma vergonzosa de su oficina.

c) Que en estas condiciones, el gremio, sin distinciones de personal y empresarios ha sido vejado una y mil veces por el señor Durán, quien antes que nadie, debió desde su comienzo haber tratado de buscar armoniosamente la solución

racional de todos los elementos prácticos y técnicos de la movilización.

2.º GRAVES CARGOS CIRCULAN EN TODOS LOS SECTORES.

a) Que en todos los sectores de la movilización pública en general, circulan cargos graves contra el señor Durán, como ser:

1.º Que es el economista más fuerte de la Copec.

2.º Que dictó una disposición que sólo catórcos bombas surtieron de bencina a los servicios de gondolas y micros de Santiago.

3.º Que de las 14 bombas, 8 son de la Copec, y 6 restantes, 3 de la West Indian, y 3 de la Shell, o sea, más del 70 por ciento absorbe la Copec.

4.º Que de 33.000 litros diarios que vendían antes de la restricción cada compañía, actualmente la West Indian y la Shell sólo venden mil y 150 litros diarios, y la Copec, sigue vendiendo como de costumbre los 33.000 litros de las épocas normales.

5.º Que con tales disposiciones ha salvado a la Copec de una grave crisis.

6.º Que ha congelado el comercio de neumáticos, y que sólo existe cabida para 400 neumáticos, bajo su autorización, los que son, precisamente, de propiedad de la Copec.

7.º Que los empresarios de la Línea B. O'Higgins, hace algún tiempo atrás le hicieron una denuncia sobre la mala calidad de la gran parte de estos atropellos en este estado de emergencia como el de la requisición (qué será el día de mañana que el proyecto sea una ley? Salimos de las llamas para caer en las brasas. Hemos sido engañados al creer que con este proyecto nosotros lograríamos nuestras reivindicaciones.

Por último, Honorable parlamentario, dejemos al sano y elevado criterio de ustedes, tengan a bien hacer llegar su voz al seno del Parlamento el espíritu atropellado del señor Durán, y los graves cargos que a su haber pesan.

Quedamos aún confiados, nosotros que componemos este Comité, que nuestras voces de protesta y de quereres servicios sanos y hombres capaces, justicieros y patriotas estén al frente de cualquier movimiento que el Gobierno quiera llevar en el futuro, para llenar el inmenso vacío que en la actualidad están dejando los capaces y honestos de este régimen.

Saludan respetuosamente a ustedes. — Por el Comité: Luis Trilla Jiménez, Presidente.— Luis Sánchez C., Secretario.— Julio Olavarría, Delegado Confederación de Choferes y Cobradores Autobuses.

El señor SMITMANS.— Hemos cedido algunos minutos de nuestro tiempo al Honorable señor Gaete.

El señor GAETE.— Señor Presidente, el Comité Liberal me ha cedido algunos minutos para hacer algunas observaciones.

El señor SANTANDREU (Vicepresidente).— Tiene la palabra el Honorable señor Gaete.

El señor GAETE.— El domingo recién pasado, señor Presidente...

El señor DELGADO.— Que se lea la nota, señor Presidente.

UN SEÑOR DIPUTADO.— Ya se tomó el acuerdo de insertarla.

El señor GAETE.— Yo tengo la palabra y ruego a mis Honorable colegas que me la respeten.

El señor SANTANDREU (Vicepresidente).— Puede continuar Su Señoría.

16.—POSTA DE SOCORRO DEL PUEBLO DE PICHIDEGUA.

El señor GAETE.— El domingo pasado, señor Presidente, me correspondió efectuar una de las visitas que periódicamente debemos hacer los parlamentarios a las provincias que representan. Tuve oportunidad de llegar hasta Pichidgua a recoger de los propios vecinos algunas informaciones respecto a problemas que afectan la vida misma de la Comuna.

Se luchó, desde hace mucho tiempo, por instalar en dicha Comuna una casa de socorro, con el objeto de atender a toda su población y en forma especial, a los más necesitados.

La instalación de esta posta de socorro ha costado entre 150 y 200 mil pesos; tiene ella todas las comodidades indispensables para una Comuna como ésta, y existe actualmente una verdadera alarma entre los vecinos porque se ha hecho una campaña, por personas interesadas, para conseguir el traslado del médico que atiende esta posta.

Yo les encuentro toda la razón a los vecinos de esta Comuna, que defiendan lo que tanto les ha costado obtener y en nada justificado el traslado que se pretende hacer. Yo sé que hombres prestigiosos en la medicina, como el Doctor González Cortés, que fué uno de los fundadores de esta Casa de Socorro, están luchando porque este traslado no se realice. Y junto con él, hay otros prestigiosos vecinos que también realizan gestiones para defender esta misma causa.

Los vecinos, con justísima alarma, me piden que uniera mi voz en defensa de sus intereses e hiciera las diligencias necesarias en Santiago para que este traslado no se efectúe.

El Gobernador de San Vicente, señor Artigas, envió los antecedentes necesarios al Vicepresidente Ejecutivo de la Caja de Seguro Obrero y tengo entendido que éste ya debe haber tomado conocimiento de ellos. En estos antecedentes el Gobernador hace una serie de consideraciones que abonan el mantenimiento de la posta y de su personal en la localidad de Pichidgua.

Además, pues, mi voz a la petición de los vecinos de la Comuna de Pichidgua y les digo desde aquí que me aceraré personalmente al Vicepresidente de la Caja de Seguro Obrero, para obtener que sean satisfechas sus aspiraciones.

17.—ATROPELLO CONTRA UN CIUDADANO EN EL PUEBLO DE PICHIDEGUA.— PETICIÓN DE OFICIO.

El señor GAETE.— Me hice cargo también de la visita que practiqué en esa oportunidad y de una queja que para mí tiene mucha importancia.

No he hecho en esta Cámara en ninguna ocasión cargos gratuitos o literos a personas determinadas, sin haber investigado previamente la veracidad de los mismos.

Me impuse de una denuncia que se formuló y me llegó a Rancagua sobre atropello a un ciudadano en la Comuna de Pichidgua. Prometí trasladarme allí casi exclusivamente por ese hecho, ya que la gravedad de la denuncia tenía todos los caracteres de alarma por el precedente funesto que se sentaba.

Llegué hasta allí y me impuse, primero, no al señor Gobernador del Departamento y, después, por personas de Pichidgua y, especialmente, por los Carabineros de ese pueblo, de lo que se había dado en llamar un violento "atropello" a un modesto ciudadano.

Compré personalmente este atropello y vi a la víctima, la que no obstante los días que ya han transcurrido, se encuentra con sus brazos inmovilizados por los golpes que le produjeron el patrón.

Creo que las palabras de un parlamentario, cualquiera que sea su tienda política, deben ser escuchadas cuando se trata de una materia como ésta, ya que hay que ser humano.

Los que tienen la felicidad de contar con inquilinos a sus órdenes, sean varios o pocos, no están autorizados, por cualquier disgusto que tengan con sus servidores, por sugerencias, peticiones o litigios, para atropellar y dar de puntapiés en el suelo a estas personas humildes.

¿Por qué debemos tolerar esta arbitrariedad, máxime si físicamente el ciudadano que menciono no podía enfrentarse a este ingeniero, jubilado de los Ferrocarriles y que posee allí un fundo?

Se que la Justicia ha dado orden de aprehensión contra este sujeto, pero no ha podido ser habido, no sé si por la influencia del dinero de este caballero o porque las pesquisas de los Carabineros no han tenido el éxito suficiente.

El señor ATIENZA.— Permítame, Honorable colega.

Creo que sería interesante que Su Señoría dijera a la Honorable Cámara el nombre de esa persona.

El señor GAETE.— En realidad, no me agrada darme a conocer, porque quiero tener ante otros precedentes que me faltan, y además, porque, de las investigaciones...

El señor SMITMANS.— ¿Van a demorar mucho las observaciones de Su Señoría?

El señor ATIENZA.— Ya terminé.

El señor GAETE.— Ya voy a terminar, Honorable colega.

El señor SMITMANS.— Es que el Honorable señor Marín Balm

El señor SANTANDREU (Vicepresidente). — Si le parece a la Honorable Cámara, se darán por aprobadas la renuncia y el reemplazo.

II.—PROYECTO DE ACUERDO PARA SE-

El señor PROSECRETARIO. — Los Comités Liberal y Conservador presentan el siguiente proyecto de acuerdo:

"En atención a que el señor Ministro de Hacienda, durante la discusión del proyecto de ley sobre facultades económicas y administrativas excepcionales, expresó que "nunca contarán con la ayuda del Gobierno aquellos que se enriquecen ilegítimamente en forma rápida y voraz", es menester precisar si existen personas del mismo Gobierno que, en circunstancias desfavorables, mantengan rentas desproporcionadas y acumulen riquezas que es prácticamente imposible puedan desahogar debidamente;

LA HONORABLE CÁMARA ACUERDA: Solicitar de la Contraloría General de la República se sirva informar acerca de los sueldos, gratificaciones, asignaciones y demás beneficios que disfrute el señor Guillermo del Pedregal, en su carácter de Ministro de Hacienda, Ministro de Economía y Comercio, Presidente de la Corporación de Ventas de Salitre y Yodo, Vicepresidente Ejecutivo de la Corporación de Fomento de la Producción y Decano y Profesor de la Facultad de Comercio de la Universidad de Chile."

El señor SANTANDREU (Vicepresidente). — Quedará para segunda discusión.

El señor SMITMANS. — Es una petición de antecedentes, señor Presidente.

III.—PROYECTOS DE ACUERDO OBVIOS Y SENCILLOS.

El señor PROSECRETARIO. — Los Honorables señores Correa Larraín y Labbé, apoyados por el Comité Conservador, presentan el siguiente proyecto de acuerdo:

"Teniendo presente: Que en la circunscripción de 'El Manzano' del Departamento de Cachapoal, fué donado hace mucho tiempo un terreno para la construcción de un Cuartel para Carabineros de Chile.

Que es de urgencia inmediata adoptar las medidas necesarias para llenar esa finalidad, toda vez que la Unidad de Carabineros de donación en ese punto, no dispone de local adecuado.

La Honorable Cámara acuerda: dirigir oficio al señor Ministro del Interior, con el objeto de que se sirva consultar los fondos necesarios para la construcción del Cuartel de Carabineros de 'El Manzano'.

El señor SANTANDREU (Vicepresidente). — Si le parece a la Honorable Cámara, se declarará obvio y sencillo este proyecto de acuerdo.

Acordado. Si le parece a la Honorable Cámara, se dará por aprobado.

El señor PROSECRETARIO. — Los señores Correa Larraín y Labbé, apoyados por el Comité Conservador, presentan el siguiente proyecto de acuerdo:

"En atención: al intenso tránsito de personas y de productos, más de cien mil quintales de cereales y cinco mil cabezas de ganado que tiene la zona denominada 'Quilicura' del camino de 'El Durazno', de Las Cabras;

A que dicha zona requiere con urgencia, en una extensión aproximada a dos y medio kilómetros, de un rebeje, buenas cunetas y ripio, para lo cual los vecinos han aportado una cuota equivalente a quince mil pesos;

A que el costo total de las obras sólo demanda al Erario Nacional el aporte fiscal correspondiente.

Considerando la escasa inversión de fondos fiscales en las vías de comunicación de esa importante zona de la Comuna de Las Cabras, del Departamento de Cachapoal, de la Provincia de O'Higgins.

LA HONORABLE CÁMARA ACUERDA: Oficiar al señor Ministro de Obras Públicas y Vías de Comunicación a fin de que se sirva adoptar las medidas necesarias para llevar a cabo el trabajo indicado."

El señor SANTANDREU (Vicepresidente). — Si le parece a la Honorable Cámara, se declarará obvio y sencillo este proyecto de acuerdo.

Acordado. Si le parece a la Honorable Cámara, se dará por aprobado.

El señor PROSECRETARIO. — El señor Concha (Comité Conservador), presenta el siguiente proyecto de acuerdo:

LA HONORABLE CÁMARA ACUERDA: Solicitar del señor Ministro de Obras Públicas y Vías de Comunicación se sirva solicitar de la Empresa de los Ferrocarriles arbitre los medios para agregar un carro de pasajeros a uno de los trenes de carga que hacen el recorrido entre Chillán y San Carlos, diariamente, después de las 17 horas."

El señor SANTANDREU (Vicepresidente). — Si le parece a la Honorable Cámara, se declarará obvio y sencillo este proyecto de acuerdo.

Acordado. Si le parece a la Honorable Cámara, se dará por aprobado.

El señor PROSECRETARIO. — El señor Marín Balmaceda, apoyado por el Comité Liberal, presenta el siguiente proyecto de acuerdo:

LA HONORABLE CÁMARA ACUERDA: Solicitar del señor Ministro de Obras Públicas y Vías de Comunicación se sirva solicitar de la Empresa de los Ferrocarriles arbitre los medios para agregar un carro de pasajeros a uno de los trenes de carga que hacen el recorrido entre Chillán y San Carlos, diariamente, después de las 17 horas."

El señor SANTANDREU (Vicepresidente). — Si le parece a la Honorable Cámara, se declarará obvio y sencillo este proyecto de acuerdo.

Acordado. Si le parece a la Honorable Cámara, se dará por aprobado.

El señor PROSECRETARIO. — El señor Marín Balmaceda, apoyado por el Comité Liberal, presenta el siguiente proyecto de acuerdo:

LA HONORABLE CÁMARA ACUERDA: Solicitar del señor Ministro de Obras Públicas y Vías de Comunicación se sirva solicitar de la Empresa de los Ferrocarriles arbitre los medios para agregar un carro de pasajeros a uno de los trenes de carga que hacen el recorrido entre Chillán y San Carlos, diariamente, después de las 17 horas."

El señor SANTANDREU (Vicepresidente). — Si le parece a la Honorable Cámara, se declarará obvio y sencillo este proyecto de acuerdo.

Acordado. Si le parece a la Honorable Cámara, se dará por aprobado.

El señor PROSECRETARIO. — El señor Marín Balmaceda, apoyado por el Comité Liberal, presenta el siguiente proyecto de acuerdo:

LA HONORABLE CÁMARA ACUERDA: Solicitar del señor Ministro de Obras Públicas y Vías de Comunicación se sirva solicitar de la Empresa de los Ferrocarriles arbitre los medios para agregar un carro de pasajeros a uno de los trenes de carga que hacen el recorrido entre Chillán y San Carlos, diariamente, después de las 17 horas."

El señor SANTANDREU (Vicepresidente). — Si le parece a la Honorable Cámara, se declarará obvio y sencillo este proyecto de acuerdo.

Acordado. Si le parece a la Honorable Cámara, se dará por aprobado.

El señor PROSECRETARIO. — El señor Marín Balmaceda, apoyado por el Comité Liberal, presenta el siguiente proyecto de acuerdo:

LA HONORABLE CÁMARA ACUERDA: Solicitar del señor Ministro de Obras Públicas y Vías de Comunicación se sirva solicitar de la Empresa de los Ferrocarriles arbitre los medios para agregar un carro de pasajeros a uno de los trenes de carga que hacen el recorrido entre Chillán y San Carlos, diariamente, después de las 17 horas."

El señor VALDEBENITO. — Señor Presidente, el proyecto de acuerdo que quedó pendiente, se refiere a la Caja de Retiro de los Ferrocarriles. Se le pide a S. E. el Presidente de la República que ponga en vigencia la disposición de la Ley 7.200, que lo faculta para orientar el criterio inversionista de las Cajas de Previsión.

El señor PROSECRETARIO. — Está en el trámite de segunda discusión el siguiente proyecto de acuerdo:

"CONSIDERANDO: Que el Reglamento orgánico de la Caja de Retiro de los FF. CC. del Estado no la faculta para comprar terrenos, construir y vender casas a sus imponentes.

Que la existencia de dicha facultad a solucionar la difícil situación por que atraviesan muchos ferroviarios en el país, que sólo han podido utilizar la Caja para solicitar préstamos de dinero con otros objetivos, como también para comprar casas viejas y hasta cierto punto ruinosas, sometido a la aprobación de la Honorable Cámara el siguiente PROYECTO DE ACUERDO:

Solicitar de S. E. el Presidente de la República tenga a bien estudiar la forma en la cual, haciendo uso de las facultades que le otorga la Ley 7.200, para dirigir la política inversionista de las Cajas de Previsión, autorice a la Caja de Previsión de los FF. CC. del Estado para comprar terrenos, construir casas y venderlas a los imponentes.

El señor SANTANDREU (Vicepresidente). — Como ha llegado la hora de término de las votaciones, quedará para la próxima sesión.

24.—SOLUCIÓN A LA ESCASEZ DE TRIGO POR MEDIO DE LA FABRICACIÓN DE PAN INTEGRAL O SEMIINTEGRAL.— OFICIO A NOMBRE DE LA CÁMARA.

El señor SANTANDREU (Vicepresidente). — El turno siguiente corresponde al Comité Radical. Tiene la palabra el Honorable señor Rivas.

El señor RIVAS. — Señor Presidente: Es unánime el deseo de todos los hombres de bien que desempeñan las más altas funciones desde los que desempeña la más modesta de ellas, de buscar solución al alza de los artículos de consumo, y en la desesperación de no encontrarse los remedios, presenciamos los mutuos cargos de las Derechas a las Izquierdas y de las Izquierdas a las Derechas en las circunstancias que todos los que han intervenido en la cosa pública han hecho lo que han podido, tal vez se ha dado, pero dar con las soluciones; y si no se ha dado con ellas, es porque no dá más el factor humano, y más que esto, porque ha faltado la unidad de los propósitos o la constancia frente a las dificultades que tienen siempre los problemas, por simples que ellos sean.

Simple es que escaseando la producción de artículos de consumo, especialmente los alimenticios, y abundando el poder comprador, la vida sea cara; y es simple, que siendo la gran masa de la población empleados públicos, u ociosos esperando empleo, en vez de estar dedicados a trabajos reproductivos, la vida sea cara. Es evidente que si se gastan dinero en vicios o lujos en desacuerdo con la realidad económica de cada cual, en vez de invertir en alimentos, la vida se haga imposible. Es elemental que las personas que no viven en casas higiénicas no puedan ser sanas, ni dar buen rendimiento de trabajo. Y es de toda simpleza y evidencia que una raza que no aprovecha el aire, el sol, que no consume la cal necesaria y que se alimenta deficientemente e inconvenientemente tiene que albergar gran cantidad de enfermos y, forzosamente, que ir a su degeneración.

El Diputado que habla tiene confianza en que ante los peligros que amenazan a nuestro pueblo de un derrumbe político, social, económico y vital, los hombres de buena voluntad y comprensivos, especialmente los que tenemos responsabilidad, grande o pequeña en el manejo de los intereses del Estado, superando diferencias ideológicas, aumen nuestros esfuerzos para ir solucionando uno a uno los diversos problemas que afectan a todos los ciudadanos chilenos, a medida de nuestras posibilidades económicas y dentro de las normas democráticas de justicia y de las conveniencias nacionales que deben imperar siempre en nuestra República.

Los problemas simples, tienen también soluciones simples.

Nada más sencillo que comer, pero nuestro pueblo, me refiero a las personas de situación acomodada, modesta y pobre, no sabe comer. Por regla general, no sabemos el valor nutritivo de los alimentos, ni cómo deben combinarse para que ellos rindan para el organismo todas sus condiciones. Las dueñas de casa, los directores de establecimientos de educación, los jefes de regimientos, los economos, los hoteleros, los cocheros, salvo raras excepciones, no conocen el valor nutritivo de los alimentos, ni tienen idea de cómo deben mezclarse, y más extraño es aún, que pocas las personas que saben mastacar los alimentos, a fin de que éstos rindan todo su valor nutritivo.

Reviste mayor importancia aprovechar lo poco que se tiene, que tener mucho sin saberlo emplear.

Nuestra educación debe orientarse en el sentido del conocimiento de nuestros recursos naturales (suelo, subsuelo, mar), y en el de la mejor forma de aprovecharlos, y nuestra acción inmediata, a los mismos objetivos.

Por lo que a mí corresponde y como mi contribución a solucionar, en parte, el problema de la alimentación, voy a referirme en esta ocasión al trigo, o más bien, a sus más inmediatos derivados, la harina y el pan; y no con el ánimo de señalar rumbos, sino, más bien, para celebrar, para aplaudir la campaña iniciada por una valerosa mujer chilena, doña Berta Silva, a favor del consumo del pan integral y semintegral, campaña que ha encontrado la cooperación comprensiva y entusiasta de S. E. el Presidente de la República, de la prensa, del Cuerpo Médico y del Instituto de Economía Agrícola.

La implantación del consumo del pan integral, y aún del semintegral en nuestro país sería la solución del problema creado por la falta de trigo, y, en gran parte, del de la alimentación y de la carestía de la vida.

De los estudios practicados por químicos biólogos y médicos en diversos países, se ha llegado a la conclusión de que el pan blanco que comemos habitualmente tiene escaso valor alimenticio y que el sistema corriente de molinera hace perder en su mayor parte al trigo sus más valiosos elementos nutritivos, como son: las albuminas, grasas, sales minerales (fósforo, calcio, potasio, magnesio, silicio), fermentos y vitaminas (principios de vida y crecimiento), que se pierden en el afrecho, afrechillo y harinilla, dejando para la panificación y consumo humano la harina flor, con una gran cantidad de almidón, poca albumina, escasísimas sales y grasas y casi sin vitaminas y para los animales y fabricantes de alcohol las materias más ricas.

Es de tal valor alimenticio el pan elaborado con harina integral, que en 1913, refiriéndose a Francia, el doctor Maurice Letulle, Presidente honorario de la Academia de Medicina de París, expresó que con el consumo de pan integral y eliminando el pan blanco se solucionarían en 25 países (40 o 50) el problema de la alimentación; que en un informe de nuestra Embajada en EE. UU. se dice que: "Se ha calculado que la energía producida en los individuos por medio de la alimentación depende en la proporción del 35 o del pan que consuma, siempre que éste contenga una proporción adecuada de vitaminas para que dicho elemento lo transforme en un alimento productor de energías. Exento el pan de vitaminas éste no representa un alimento nutritivo, y don German Greve, autoridad en alimentación en un informe, expresa: "Con comer pan blanco, según los autores daneses, se desfilan de 14 a 18 o del valor alimenticio del grano para el hombre y si se emplea para aquél, harina extraída al 70 por del cereal, la pérdida alcanza al 20 o y lo peor del caso es que en esta pérdida están incluidos los principios nutritivos más valiosos."

Estos cálculos están perfectamente ajustados a la realidad, pues se impusa, más o menos, un 30 o

a la cantidad y otro 20 o/a a la calidad del alimento.

Piensen los Honorables Diputados el aporte que sería para resolver el problema de la escasez del trigo y para la alimentación de nuestro pueblo destruido, el ligero cambio de alimentación de pan fabricado con harina del 75 o/a de extracción por otro con el 100 o/a, después de haberlo sacado solamente las impurezas al trigo y haberlo limpiado perfectamente.

Pobre la producción normal de trigo de 8.000.000 de quintales métricos; tenemos una molinenda de 4.000.000, y con una producción de 3.000.000 de harina flor, el 25 o/a restante en subproductos, con el 1 o/a de harina de segunda, el 2 o/a de harinilla, el 8 o/a de afrechillo y el 14 o/a de afrecho, a los precios de \$ 257, \$ 200, \$ 0,80 y \$ 0,68, respectivamente. Por cada 100 kilogramos de trigo se desperdician 25 de ellos, en subproductos, que valen \$ 12,75. Los 75 kilogramos de harina flor valen \$ 22,75. Los 75 kilogramos de harina flor dan 90 de pan y los 25 restantes que se desperdician, 30. Haciendo las correspondientes operaciones, tenemos que panificando la harina integral, obtendríamos pan a \$ 2,57 el kilogramo, en vez de a \$ 3,20. Sin mayor gasto en siembras, semillas, cultivos y abonos, en los 4.000.000 de quintales métricos que se muelen se economizará 1 millón de quintales métricos, con lo que se salvaría el déficit de trigo en el presente año, sin tener que importarlo y dejando en años normales un excedente para la exportación que vendría a entonar nuestra balanza en el exterior.

Pero lo que tiene mayor significación es lo que representa este 25 o/a, que se desperdicia, como valor alimenticio, pues, el 25 o/a de mayor aprovechamiento representa otro 25 o/a más de mayor valor nutritivo por las riquezas en albuminas, grasas, sales, vitaminas, etc., contenidas en la harinilla, afrechillo y afrecho. En consecuencia, un pan más barato daría a nuestro pueblo un 50 o/a de mayor alimentación en este solo artículo y, según el doctor Letulle, el 40 o/a de la alimentación, si la producción del consumo en Chile es igual a la de Francia.

Sumados al consumo del pan, la agregación de la cal conveniente a nuestra alimentación y la perfecta masticación de nuestros alimentos, que hace rendir a éstos hasta el 90 o/a sobre el aprovechamiento que en una masticación imperfecta, tendríamos casi resuelto el problema de la alimentación en nuestro país, sin mayores gastos. Se podrá argüir que faltará subproductos para la alimentación de los animales o para la fabricación de alcohol; pero, mientras tanto, bastaría partirlos con ellos el almidón que contiene el pan hasta encontrar los substitutos para dárseles a estos seres privilegiados.

Ante la urgencia que existe de abordar de inmediato el problema se podría comenzar por elaborar, desde luego, un 20 o/a de harina integral, que puede corresponder aproximadamente a lo que el público exige hoy de este tipo de pan, para irle aumentando a medida que la educación y la producción de buena harina integral permitan el consumo total de pan integral.

Habría, si, que vigilar la molinenda y fabricación de pan, a fin de que no veamos los abusos del año 1937.

También se podría ir aumentando gradualmente la extracción de harina o usar las máquinas peladoras de trigo, como la inventada por don Carlos del Pino, que sacándole solo el pericarpio al trigo se puede aprovechar el 96 o/a de éste en la panificación.

El señor DELGADO. — Si es tan nutritivo como el pan integral del año 1932...

El señor RIVAS. — Honorable colega: acabo de explicar — si me permite — que yo no deseo que ocurra lo que sucedió con el pan en el año 1932, cuando se le echaba a la harina...

El señor CHACON. — ¡Corontas de chocio!

El señor RIVAS. — ...corontas de chocio y muchas otras cosas parecidas. Por eso hago expresamente...

El señor VALDEBENITO. — ¿Y no sería mejor, Honorable colega, proponer una receta que permita conseguir que se aumente el número de hectáreas sembradas de trigo?

El señor RIVAS. — Honorable colega: éste es un procedimiento mucho más sencillo y más útil, porque permite aprovechar los subproductos del trigo, que hoy día se botan y que constituyen la parte más alimenticia...

El señor VALDEBENITO. — Porque Su Señoría debe observar que desde 1935 a esta fecha ha disminuido el número de hectáreas dedicadas a la siembra de trigo; y si en ese año se cultivaban mil hectáreas de trigo, hoy día, en 1943, se dedican menos de mil hectáreas a su cultivo.

Y la razón que han dado los agricultores para explicar esta disminución es el hecho de que a ellos les conviene mucho más dedicarse a la siembra de caña o de otra cosa, porque son cultivos mucho más productivos que el trigo y que les proporcionan mayor rendimiento...

El señor IZQUIERDO. — Permítame, Honorable Diputado.

El señor SANTANDREU (Vicepresidente). — Honorable señor Rivas: le quedan sólo dos minutos a Su Señoría.

El señor MONTT. — Se podría prorrogar la hora.

El señor SANTANDREU (Vicepresidente). — Si a la Cámara le parece, se prorrogará la hora hasta el término del discurso del señor Rivas y también...

El señor IZQUIERDO. — Y dos minutos para mí, para contestar.

El señor SANTANDREU (Vicepresidente). — Antes que Su Señoría hablan solicitado la palabra los señores Zamora, Venegas y Agurto, por haber sido aludidos.

Si a la Honorable Cámara le parece, se concederá la palabra a los Honorables Diputados indicados.

Acordado. Puede continuar Su Señoría.

El señor RIVAS. — Voy a volver a recordar lo que acabo de decir.

El sistema que estoy proponiendo viene a resolver mejor la alimentación del pueblo, con pan más nutritivo y más barato y sin necesidad de mayores siembras ni de mayores gastos. Ahora, si el país requiere mayores cultivos, creo que podemos hacérselos.

Estoy hablando de cosas que son fáciles de hacer y que sólo por falta de iniciativas no se han realizado.

El señor IZQUIERDO. — ¿Me permite una interrupción?

Voy a permitirme manifestar, respecto a la interrupción que hizo el señor Valdebenito, que en realidad, el área sembrada no ha mermado en la misma proporción en que ha disminuido el rinde de las siembras de trigo últimamente, factor que ha influido en una escasez bastante grande en el mercado y que ha originado casi todas las dificultades; pero, además, ha aumentado el consumo. Por consiguiente, se ha notado una doble disminución.

Actualmente se está hablando de que existe una gran escasez de trigo; pero, en realidad, hay mucho trigo inmovilizado por falta de medios de transporte...

El señor DELGADO. — Esperando un mejor precio.

El señor IZQUIERDO. — No, señor; yo preciso hechos y no hago suposiciones.

He acompañado hoy a un agricultor que desea entregar 6.000 q. de trigo y no pudo hacerlo por falta de medios de movilización. El necesita bencina: la solicitamos del Departamento de Petróleos, con toda clase de comprobantes, con certificados de Carabineros, del Subdelegado, etc.; y no le dieron más que para transportar el 5 o/a de su producción.

El señor VALDEBENITO. — Es que este problema de la bencina es extraordinario.

El señor IZQUIERDO. — Pero como se trata de la alimentación del pueblo, de ésta se atiende preferentemente.

Yo quería dar esta explicación ante la circunstancia de que ahora se ha ordenado al Comisariado hacer un recuento, digamos, de las existencias actuales de trigo. Este organismo se va a encontrar en muchos fondos con que hay trigo que se desea vender, y que no se puede traer a los centros de consumo por falta de medios de transporte.

El señor SANTANDREU (Vicepresidente). — Puede continuar el Honorable señor Rivas.

El señor AGURTO. — Habría que fiscalizar el precio del pan.

El señor IZQUIERDO. — Esa es otra cosa.

El señor RIVAS. — Continúa, señor Presidente. Para hacer todo esto no hay necesidad de ley, basta que el Instituto de Economía Agrícola, aborde de inmediato el problema de la fabricación del pan integral o semintegral, pasando sobre objeciones que no están fundadas en la ciencia de la alimentación ni en las conveniencias nacionales; que se emplee el pan integral o semintegral en la alimentación de la niñez, y que el Ministerio de Educación instruya a las reparticiones respectivas para que los profesores enseñen a los educandos a comer alimentos nutritivos, a mezclarlos convenientemente y a masticarlos, sin perjuicio de ampliar esta cruzada al público en general.

Antes de terminar, quiero recordar los nombres de los Honorables Diputados señores Bart, Izquierdo, Sepúlveda y otros que se han ocupado del problema del pan.

Término, señor Presidente, solicitando que se oficie, en nombre del Diputado que habla a la Cámara al señor Ministro de Educación, para que, si lo tiene a bien, se sirva impartir instrucciones a fin de que en los establecimientos educacionales se enseñe a aprovechar en mejor forma nuestros alimentos y a implantar en la práctica, desde luego, estos conocimientos, y al señor Ministro de Agricultura, para que, por medio del Instituto de Economía Agrícola, se proceda de inmediato, a hacer elaborar pan integral, o semintegral en la proporción que debe dársele a nuestro destruido pueblo.

He dicho.

El señor SANTANDREU (Vicepresidente). — Si le parece a la Honorable Cámara, se enviará el oficio que ha solicitado el Honorable señor Rivas.

25.—RESPUESTA A UNA ALUSION PERSONAL HECHA POR LA PRENSA.

El señor VENEGAS. — Pido la palabra.

El señor SANTANDREU (Vicepresidente). — Tiene la palabra el Honorable señor Zamora por cinco minutos. A continuación, Su Señoría.

El señor ZAMORA. — Señor Presidente: En "La Nación" del día martes 15 del presente, se publica un artículo del correspondiente de ese diario en Yumbel, en que se alude a la intervención que yo hiciera en la Honorable Cámara con fecha 5 del mes en curso y en la que — según el cronista — me referí a "la conveniencia de trasladar las oficinas públicas a Yumbel Viejo".

Dice el correspondiente que las personas que trabajan y piden a gritos este traslado "postponen el interés colectivo al personal". Y aún más, llega a afirmar que esto sirve de plataforma política.

En primer término, las palabras maldosas de este periodista no me alcanzan ni en grado mínimo, pues jamás obre en atención a un interés personal sino en función del interés colectivo; por otra parte, para el reconocimiento de mi labor como parlamentario no necesito recurrir a esta clase de discusiones.

En segundo lugar, quiero advertir al correspondiente de "La Nación" en Yumbel que no ha logrado percibirse de la finalidad de mis palabras. No he dicho que las oficinas fiscales deban ser trasladadas a Yumbel Viejo, porque, por desgracia, éste es ya un hecho consumado; he dicho, sí, que este traslado ha constituido un error, un lamentable error que ha perjudicado al pueblo de Yumbel Viejo, que ha quedado privado de importantes servicios, tales como los de alumbrado eléctrico y policliénico. Se dice que esto último, que he afirmado, es inexacto; pues la policliénica, a juicio del correspondiente, existe y aún, se bien atendida por un médico, tres veces a la semana. Yo he visitado lo que el correspondiente llama policliénica y puedo afirmar, señor Presidente, que ella prácticamente no existe, porque el referido establecimiento carece de las más mínimas condiciones de higiene. La vez que lo visité pude confundirlo con una carnicería o algo por el estilo de última categoría, pues un salón de operaciones permanecía ensangrentado y en medio de gases y algodonos desparpados por el suelo. Es y otras condiciones que vi me permitieron asegurar que Yumbel Viejo carece de policliénica, si por tal se entiende un establecimiento adecuado, higiénico, con instalaciones y servicios sanitarios que constituyan una garantía para los enfermos.

Ante el hecho consumado del traslado de las oficinas fiscales a Yumbel Nuevo, señalo la necesidad de reparar este error dando a Yumbel Viejo por lo menos los servicios públicos que antes tenía. Hay que darle mejor atención médica y servicio de alumbrado y los demás que requiere toda población. Porque no es posible trasladar la noche a la mañana, a un pueblo sin haberlo tomado con anticipación como lo dije todas las medidas que el caso requiere a fin de evitar mayores perjuicios. Este es mi propósito: evitar mayores perjuicios a la población de Yumbel, acudir en su ayuda frente al error cometido. No he pedido que se haga un nuevo traslado, porque ello significaría hacer incurrir al Fisco en gastos y fuertes gastos.

Así como la Corporación de Reconstrucción y Auxilio, a pesar de algunos informes técnicos desfavorables, construyó las oficinas públicas en terrenos inadecuados, es lógico que ahora, en compensación y como reparación del daño producido, se inviertan los fondos necesarios para pavimentar el camino de la Estación a Yumbel Viejo y terminar el puente que actualmente constituye un grave peligro para los pobladores por la crecida del río.

Es esto todo lo que insisto como medidas prácticas y de conveniencia, que todo el pueblo de Yumbel Viejo reclama sin ningún partidismo ni politiquería. No he pedido, como digo un nuevo traslado de las oficinas públicas, porque no puedo concebir que el Estado se convierta en una Empresa de Mudanzas. Eso es todo, señor Presidente. — Gracias.

26.—ACTUACIÓN DE UN OFICIAL DE CARABINEROS EN CURICO. RESPUESTA A UNA ALUSION PERSONAL HECHA POR LA PRENSA.

El señor SANTANDREU (Vicepresidente). — Tiene la palabra el Honorable señor Venegas.

El señor VENEGAS. — Señor Presidente y Honorable Cámara: El domingo último, cumpliendo un mandato de mi Partido, me trasladé al pueblo de Curicó a participar en una concentración de Partidos políticos a que había convocado la Alianza Democrática de esa localidad.

Más o menos unas mil quinientas a dos mil personas concurrieron al Teatro Principal de Curicó para oír la palabra de sus personeros, de sus dirigentes, de sus representantes.

Me tocó la suerte de estar acompañado del Honorable colega Juan Guerra y de otros y respetables hombres de Izquierda. Cada uno de ellos en sus disertaciones se quejaron de la situación anormal que en estos momentos vive el país de la carestía de la vida, de la falta de unidad de las Izquierdas etc.

Cuando me correspondió mi turno, manifesté que había que hablar con franqueza que era esta situación gran parte de la responsabilidad correspondía a los propios partidos de Izquierda.

Manifesté que yo asumía, en mi calidad de representante del Partido Democrático, la responsabilidad en esta situación caótica y agregué que, para dar justificación a mi razonamiento, hacía falta un contenido unitario de las Izquierdas para indicar a S. E. el Presidente de la República que él debiera hacer un Gobierno de Izquierda con hombres de Izquierda, no con hasta estos momentos con hombres que se decían que eran de Izquierda, pero que en su mayoría eran hombres de Derecha.

A estas alturas de mis expresiones un oficial

o aspirante a Oficial de Carabineros de apellido Wiley y, me envió un recado con uno de mis propios correligionarios manifestándome que tuviera cuidado al referirme a la situación política del Gobierno...

El señor CONCHA. — ¡Será Ripley el del "In-créible, pero cierto"!...

El señor VENEGAS. — Yo, inmediatamente comprendí la situación, porque lo he dicho siempre: Máximo Venegas es muy humilde; pero en cuanto a la representación parlamentaria, al fuero que tiene, el lo respeta y lo hace respetar porque así defiende el respeto a la Corporación sin mirar vínculos políticos; y yo consideraba que esta observación que me hacía el Oficial, era una falta de respeto para el Parlamento. Le manifesté que si él no conocía su obligación como Oficial de Carabineros, debía preguntárselo a su Jefe.

El señor CARAS FLORES. — Si me permite el Honorable Diputado...

Yo deduzco, de esto que le ha pasado a Su Señoría, que la declaración del señor Ministro del Interior, que se publicó hoy y ayer en el diario "El Imparcial", fué conocida en las provincias antes de que fuera conocida en Santiago.

El señor CONCHA. — Yo quisiera hacerle una pregunta: ¿Cuáles son los hombres de Derecha que hoy día están gobernando?

El señor VENEGAS. — Oportunamente se lo voy a decir a Su Señoría.

El señor DONOSO. — ¿Me permite otra pregunta, Honorable Diputado?

El señor SANTANDREU (Vicepresidente). — Le advierto a Su Señoría que tiene cinco minutos para sus observaciones.

El señor DONOSO. — Se los podemos prorrogar el tiempo.

El señor SANTANDREU (Vicepresidente). — No se pueden tomar acuerdos Honorables Diputados, porque no hay número en la Sala.

El señor VENEGAS. — Le manifesté además que, dentro del régimen democrático y constitucional, está permitida la crítica levantada y respetuosa de los funcionarios públicos, por muy altamente colocados que estén; y ha sido así, señor Presidente, como respetuosamente yo critiqué al Gobierno.

En ningún momento, como dice un párrafo de "El Diario

CONSULTORIO AGRICOLA DE "LA NACION"

Responde al señor Alberto Barro. — Florida.

Se refiere el injerto para reducir fuertemente las distintas variedades de membrillos. Se injertan de esta o a una salida de invierno, o bien a media dormida, antes.

Se plantan a distancia no menos de cinco metros. Requiere poca la formación.

Responde al señor Abel Maturana. — Huachivil.

El riego del suelo antes de la salida del sol libra a las plantas de las heladas. La superficie del suelo se cubre con una capa de paja o de estiércol cuando está húmedo que cuando está seco.

Además de los abrigos, las humedades son recomendables para combatir los efectos de las heladas.

Responde a la señora Rosa de Saldaña. — Ferrol.

Desde la edad de tres meses son suficientes dos comidas por día para los gatos. Desayuno y cena. También puede añadir un poco de leche a mediodía.

Responde al señor Onofre Vite. — El Arroyo.

Para el cultivo del maíz se prefieren las tierras sueltas, arenosas de consistencia media. La mejor época para sembrarlo es desde septiembre a octubre, hasta diciembre. Puede sembrarse con y

sin cáscara. A profundidad de 8 a 10 centímetros.

Responde al señor Guillermo Bustos. — Buenos Aires.

La plantación de la esparaguera se hace desde fines de mayo hasta fines de agosto, cuando las yemas de las plantas que están en el almácigo.

Una buena champa tendrá raíces cilíndricas gruesas de 15 a 20 centímetros. Al plantarla se recortan las raíces a 10 centímetros, se corta el tallo, se irradian las raíces en el fondo del hoyo y se llena con buena tierra, sin cerrar el surco.

Responde a la señorita Julia Herrera. — Malloco.

La reina Luisa se multiplica por almácigo y transplanta, el almácigo se hace en julio y agosto, bajo vidrio.

Al aire libre desde septiembre a diciembre.

Responde al señor Manuel Barro. — Requena.

Al hacer la autopsia en las aves, y para comprobar una o más afecciones al hígado, se toma una muestra de este órgano está sano, si presenta color rojo brillante, liso, sin manchas ni puntos, de consistencia firme, tamaño regular. Ambos lóbulos aproximadamente iguales, vesícula biliar intacta, de tamaño normal y color verde brillante.

La reina Luisa se multiplica por almácigo y transplanta, el almácigo se hace en julio y agosto, bajo vidrio.

Al aire libre desde septiembre a diciembre.

HORTICULTURA

ALMACIGOS EN CAMAS CALIENTES

Las almácigos llamados camas calientes, se usan en hortalizas con el fin de adelantar la germinación de las semillas, para tener en el momento oportuno plantas bien desarrolladas, aptas para el trasplante, cuando ya ha desaparecido el peligro de las heladas; además, se facilita la producción temprana.

En junio y julio cuando se practican, para aprovechar el cultivo casi forjado de tomates para temprano, ajíes, pimientos, berenjenas, colifloras, achicorias, etc. Las camas calientes se construyen de preferencia en forma rectangular, hechas de ladrillos, de paredes bajas, dispuestas de modo que el techo de vidrio con que se cubre, forme un plano inclinado. Se extiende en el suelo una capa de guano fresco de caballo de unos 50 a 60 centímetros de espesor, de manera que quede una 20 centímetros bajo el nivel de la muralla más baja. Cuando fermenta intensamente el guano, lo que se nota por la producción de

vaporización en las mañanas, se cubre el guano con una capa de tierra formada por tierra de hojas y arena. Hecho el almácigo, se tapa la cama con tierra formada por un 25 por ciento de tierra de hojas y el resto de arena lavada. La arena tiene por objeto evitar la formación de costras cuando se siembra el almácigo. Para evitar una fuerte irradiación, conviene colocar sobre el techo de vidrio palas de madera o totora, o entorchillo.

Cuando comienza la germinación se le va dando luz y aire al almácigo, poco a poco, levantando el vidrio y las palas. Cuando las plantas se han desarrollado se hace un repique.

Pueden hacerse camas calientes muy económicas, practicadas en una ranja, en que la tierra sacada forma un borde a modo de muralla, colocándose guano como en la anterior, protegiéndolas con totora.

También se construyen con tablas, colocando guano alrededor, para evitar la pérdida de calor.

TEMAS AVICOLAS

Para calentar y conservar su salud, las aves necesitan ejercicio, el ejercicio activa la circulación y beneficia la vitalidad, además estimula el apetito. Para inducir a las aves a estar en movimiento, el piso del gallinero estará cubierto de pajas, y en el invierno se tirarán los granos debajo de ella.

Las aves gordas en demasía, debido al exceso de alimentos ricos en grasa, no serán buenas ponedoras. Una gallina gorda tiene alguna energía de más, y una flaca usa todo su alimento para mantener su peso y no puede dedicar parte de él a la producción. Las ponedoras no cesan de ganar grasa para la yema, que contiene un 33 por ciento de esa sustancia.

Se ha demostrado que es mejor proporcionar granos partidos a las ponedoras, ya que la digestión de granos enteros requiere más trabajo. El tiempo que se tarda en la digestión retarda la producción de huevos. Si se estimula con exageración la postura, se rebajará la vitalidad de las aves.

Por todas estas características, cada establecimiento avícola deberá fijar una pauta de trabajo, de acuerdo con la estación, alimentos de que dispone, edad y raza de las aves que explota.

La extracción de aceite requiere tres operaciones principales: trituración de aceitunas, prensado de la pasta, y decantación del jugo.

Para obtener aceites de buena calidad debe procurarse ante todo la cohesión de las aceitunas, sea racionales y higiénicas. Las mal cosechadas se presentan sucias, con machucos, impropias para el consumo. Las aceitunas averiadas contienen aceite de mala calidad. La variedad del fruto, condiciones de cultivo y calidad del terreno ejercen gran influencia en el rendimiento y sabor del aceite.

El triturador mecánico ha sido introducido recientemente en la práctica. Esta máquina ocupa poco espacio, gasta menos y en condiciones normales efectúa un trabajo mucho más eficiente que cualquier de los métodos antiguos. De la trituración depende el rendimiento de la pasta y hasta la calidad del producto.

El lavado del fruto, antes de la trituración, es considerado indispensable. El prensado debe ser practicado en forma que rompa todas las paredes que retienen el aceite. No debe prolongarse demasiado. En

horno a una temperatura moderada.

SOFTLE DE CIRUELA. — La ciruela se pone a remojar durante varias horas en agua fría. En esta misma agua se cuece con muy poco azúcar. Después de cocida se coloca en una budinera de porcelana y encima se le echa merengue.

El merengue se prepara con tres o cuatro claras de huevo, ambar de punto y raspadura de limón. Se baten las claras con raspaduras de limón y se le agrega poco a poco el almibar hasta que el merengue adquiere la debida consistencia.

POSTRE RAPIDO DE FRUTAS SECAS MEZCLADAS. — Se necesita una taza de peras secas, media taza de damascos secos y media taza de ciruelas secas. Ponase todo en agua hirviendo durante de 3 a 4 minutos; se vacía esta agua y se enjuaga la fruta varias veces. Se añade agua hasta cubrir las frutas y se cuece lentamente durante 45 minutos hasta que la fruta se presente esponjada y blanda. Añádese suficiente cantidad de azúcar para el debido grado de dulce y se vacía lentamente hasta que el jugo se espese un poco. Se sirve caliente o frío.

UNA TORTA CON COMPOTA DE MANZANAS Y HIGOS. — Tome una taza de azúcar más una taza y media de compotas de manzanas no dulces; dos cucharadas de manteca y un volumen de media taza de azúcar de harina y una taza de las siguientes

frutas: higos, pasas y nueces, y los siguientes elementos: una cucharada de canela, clavo de olor y nuez moscada, más una cucharada de soda disuelta en un poco de agua. Mézclese el todo y bájese hasta que se obtenga consistencia. El producto obtenido póngase al horno durante hora y media.

CIRUELAS CON FONDANT. — Se ponen las ciruelas a remojar en agua fría, cuando están un poco blanditas se sacan y se secan bien con una servilleta. Después se les saca el hueso con cuidado para no romperlas y se rellenan con Fondant. El Fondant se prepara con almibar de punto (de hebra y vainilla). El almibar caliente se vacía en un molde y se vacía en espátula hasta que se forme una pasta blanca; con esta se rellenan las ciruelas.

Se pomen las ciruelas a remojar en agua fría, cuando están un poco blanditas se sacan y se secan bien con una servilleta. Después se les saca el hueso con cuidado para no romperlas y se rellenan con Fondant. El Fondant se prepara con almibar de punto (de hebra y vainilla). El almibar caliente se vacía en un molde y se vacía en espátula hasta que se forme una pasta blanca; con esta se rellenan las ciruelas.

Se pomen las ciruelas a remojar en agua fría, cuando están un poco blanditas se sacan y se secan bien con una servilleta. Después se les saca el hueso con cuidado para no romperlas y se rellenan con Fondant. El Fondant se prepara con almibar de punto (de hebra y vainilla). El almibar caliente se vacía en un molde y se vacía en espátula hasta que se forme una pasta blanca; con esta se rellenan las ciruelas.

Se pomen las ciruelas a remojar en agua fría, cuando están un poco blanditas se sacan y se secan bien con una servilleta. Después se les saca el hueso con cuidado para no romperlas y se rellenan con Fondant. El Fondant se prepara con almibar de punto (de hebra y vainilla). El almibar caliente se vacía en un molde y se vacía en espátula hasta que se forme una pasta blanca; con esta se rellenan las ciruelas.

Se pomen las ciruelas a remojar en agua fría, cuando están un poco blanditas se sacan y se secan bien con una servilleta. Después se les saca el hueso con cuidado para no romperlas y se rellenan con Fondant. El Fondant se prepara con almibar de punto (de hebra y vainilla). El almibar caliente se vacía en un molde y se vacía en espátula hasta que se forme una pasta blanca; con esta se rellenan las ciruelas.

Se pomen las ciruelas a remojar en agua fría, cuando están un poco blanditas se sacan y se secan bien con una servilleta. Después se les saca el hueso con cuidado para no romperlas y se rellenan con Fondant. El Fondant se prepara con almibar de punto (de hebra y vainilla). El almibar caliente se vacía en un molde y se vacía en espátula hasta que se forme una pasta blanca; con esta se rellenan las ciruelas.

Se pomen las ciruelas a remojar en agua fría, cuando están un poco blanditas se sacan y se secan bien con una servilleta. Después se les saca el hueso con cuidado para no romperlas y se rellenan con Fondant. El Fondant se prepara con almibar de punto (de hebra y vainilla). El almibar caliente se vacía en un molde y se vacía en espátula hasta que se forme una pasta blanca; con esta se rellenan las ciruelas.

Se pomen las ciruelas a remojar en agua fría, cuando están un poco blanditas se sacan y se secan bien con una servilleta. Después se les saca el hueso con cuidado para no romperlas y se rellenan con Fondant. El Fondant se prepara con almibar de punto (de hebra y vainilla). El almibar caliente se vacía en un molde y se vacía en espátula hasta que se forme una pasta blanca; con esta se rellenan las ciruelas.

Se pomen las ciruelas a remojar en agua fría, cuando están un poco blanditas se sacan y se secan bien con una servilleta. Después se les saca el hueso con cuidado para no romperlas y se rellenan con Fondant. El Fondant se prepara con almibar de punto (de hebra y vainilla). El almibar caliente se vacía en un molde y se vacía en espátula hasta que se forme una pasta blanca; con esta se rellenan las ciruelas.

Se pomen las ciruelas a remojar en agua fría, cuando están un poco blanditas se sacan y se secan bien con una servilleta. Después se les saca el hueso con cuidado para no romperlas y se rellenan con Fondant. El Fondant se prepara con almibar de punto (de hebra y vainilla). El almibar caliente se vacía en un molde y se vacía en espátula hasta que se forme una pasta blanca; con esta se rellenan las ciruelas.

Se pomen las ciruelas a remojar en agua fría, cuando están un poco blanditas se sacan y se secan bien con una servilleta. Después se les saca el hueso con cuidado para no romperlas y se rellenan con Fondant. El Fondant se prepara con almibar de punto (de hebra y vainilla). El almibar caliente se vacía en un molde y se vacía en espátula hasta que se forme una pasta blanca; con esta se rellenan las ciruelas.

Se pomen las ciruelas a remojar en agua fría, cuando están un poco blanditas se sacan y se secan bien con una servilleta. Después se les saca el hueso con cuidado para no romperlas y se rellenan con Fondant. El Fondant se prepara con almibar de punto (de hebra y vainilla). El almibar caliente se vacía en un molde y se vacía en espátula hasta que se forme una pasta blanca; con esta se rellenan las ciruelas.

Se pomen las ciruelas a remojar en agua fría, cuando están un poco blanditas se sacan y se secan bien con una servilleta. Después se les saca el hueso con cuidado para no romperlas y se rellenan con Fondant. El Fondant se prepara con almibar de punto (de hebra y vainilla). El almibar caliente se vacía en un molde y se vacía en espátula hasta que se forme una pasta blanca; con esta se rellenan las ciruelas.

Se pomen las ciruelas a remojar en agua fría, cuando están un poco blanditas se sacan y se secan bien con una servilleta. Después se les saca el hueso con cuidado para no romperlas y se rellenan con Fondant. El Fondant se prepara con almibar de punto (de hebra y vainilla). El almibar caliente se vacía en un molde y se vacía en espátula hasta que se forme una pasta blanca; con esta se rellenan las ciruelas.

Se pomen las ciruelas a remojar en agua fría, cuando están un poco blanditas se sacan y se secan bien con una servilleta. Después se les saca el hueso con cuidado para no romperlas y se rellenan con Fondant. El Fondant se prepara con almibar de punto (de hebra y vainilla). El almibar caliente se vacía en un molde y se vacía en espátula hasta que se forme una pasta blanca; con esta se rellenan las ciruelas.

Se pomen las ciruelas a remojar en agua fría, cuando están un poco blanditas se sacan y se secan bien con una servilleta. Después se les saca el hueso con cuidado para no romperlas y se rellenan con Fondant. El Fondant se prepara con almibar de punto (de hebra y vainilla). El almibar caliente se vacía en un molde y se vacía en espátula hasta que se forme una pasta blanca; con esta se rellenan las ciruelas.

Se pomen las ciruelas a remojar en agua fría, cuando están un poco blanditas se sacan y se secan bien con una servilleta. Después se les saca el hueso con cuidado para no romperlas y se rellenan con Fondant. El Fondant se prepara con almibar de punto (de hebra y vainilla). El almibar caliente se vacía en un molde y se vacía en espátula hasta que se forme una pasta blanca; con esta se rellenan las ciruelas.

Se pomen las ciruelas a remojar en agua fría, cuando están un poco blanditas se sacan y se secan bien con una servilleta. Después se les saca el hueso con cuidado para no romperlas y se rellenan con Fondant. El Fondant se prepara con almibar de punto (de hebra y vainilla). El almibar caliente se vacía en un molde y se vacía en espátula hasta que se forme una pasta blanca; con esta se rellenan las ciruelas.

Se pomen las ciruelas a remojar en agua fría, cuando están un poco blanditas se sacan y se secan bien con una servilleta. Después se les saca el hueso con cuidado para no romperlas y se rellenan con Fondant. El Fondant se prepara con almibar de punto (de hebra y vainilla). El almibar caliente se vacía en un molde y se vacía en espátula hasta que se forme una pasta blanca; con esta se rellenan las ciruelas.

Se pomen las ciruelas a remojar en agua fría, cuando están un poco blanditas se sacan y se secan bien con una servilleta. Después se les saca el hueso con cuidado para no romperlas y se rellenan con Fondant. El Fondant se prepara con almibar de punto (de hebra y vainilla). El almibar caliente se vacía en un molde y se vacía en espátula hasta que se forme una pasta blanca; con esta se rellenan las ciruelas.

Se pomen las ciruelas a remojar en agua fría, cuando están un poco blanditas se sacan y se secan bien con una servilleta. Después se les saca el hueso con cuidado para no romperlas y se rellenan con Fondant. El Fondant se prepara con almibar de punto (de hebra y vainilla). El almibar caliente se vacía en un molde y se vacía en espátula hasta que se forme una pasta blanca; con esta se rellenan las ciruelas.

Se pomen las ciruelas a remojar en agua fría, cuando están un poco blanditas se sacan y se secan bien con una servilleta. Después se les saca el hueso con cuidado para no romperlas y se rellenan con Fondant. El Fondant se prepara con almibar de punto (de hebra y vainilla). El almibar caliente se vacía en un molde y se vacía en espátula hasta que se forme una pasta blanca; con esta se rellenan las ciruelas.

Se pomen las ciruelas a remojar en agua fría, cuando están un poco blanditas se sacan y se secan bien con una servilleta. Después se les saca el hueso con cuidado para no romperlas y se rellenan con Fondant. El Fondant se prepara con almibar de punto (de hebra y vainilla). El almibar caliente se vacía en un molde y se vacía en espátula hasta que se forme una pasta blanca; con esta se rellenan las ciruelas.

Se pomen las ciruelas a remojar en agua fría, cuando están un poco blanditas se sacan y se secan bien con una servilleta. Después se les saca el hueso con cuidado para no romperlas y se rellenan con Fondant. El Fondant se prepara con almibar de punto (de hebra y vainilla). El almibar caliente se vacía en un molde y se vacía en espátula hasta que se forme una pasta blanca; con esta se rellenan las ciruelas.

Se pomen las ciruelas a remojar en agua fría, cuando están un poco blanditas se sacan y se secan bien con una servilleta. Después se les saca el hueso con cuidado para no romperlas y se rellenan con Fondant. El Fondant se prepara con almibar de punto (de hebra y vainilla). El almibar caliente se vacía en un molde y se vacía en espátula hasta que se forme una pasta blanca; con esta se rellenan las ciruelas.

Se pomen las ciruelas a remojar en agua fría, cuando están un poco blanditas se sacan y se secan bien con una servilleta. Después se les saca el hueso con cuidado para no romperlas y se rellenan con Fondant. El Fondant se prepara con almibar de punto (de hebra y vainilla). El almibar caliente se vacía en un molde y se vacía en espátula hasta que se forme una pasta blanca; con esta se rellenan las ciruelas.

Se pomen las ciruelas a remojar en agua fría, cuando están un poco blanditas se sacan y se secan bien con una servilleta. Después se les saca el hueso con cuidado para no romperlas y se rellenan con Fondant. El Fondant se prepara con almibar de punto (de hebra y vainilla). El almibar caliente se vacía en un molde y se vacía en espátula hasta que se forme una pasta blanca; con esta se rellenan las ciruelas.

Se pomen las ciruelas a remojar en agua fría, cuando están un poco blanditas se sacan y se secan bien con una servilleta. Después se les saca el hueso con cuidado para no romperlas y se rellenan con Fondant. El Fondant se prepara con almibar de punto (de hebra y vainilla). El almibar caliente se vacía en un molde y se vacía en espátula hasta que se forme una pasta blanca; con esta se rellenan las ciruelas.

Se pomen las ciruelas a remojar en agua fría, cuando están un poco blanditas se sacan y se secan bien con una servilleta. Después se les saca el hueso con cuidado para no romperlas y se rellenan con Fondant. El Fondant se prepara con almibar de punto (de hebra y vainilla). El almibar caliente se vacía en un molde y se vacía en espátula hasta que se forme una pasta blanca; con esta se rellenan las ciruelas.

Se pomen las ciruelas a remojar en agua fría, cuando están un poco blanditas se sacan y se secan bien con una servilleta. Después se les saca el hueso con cuidado para no romperlas y se rellenan con Fondant. El Fondant se prepara con almibar de punto (de hebra y vainilla). El almibar caliente se vacía en un molde y se vacía en espátula hasta que se forme una pasta blanca; con esta se rellenan las ciruelas.

Se pomen las ciruelas a remojar en agua fría, cuando están un poco blanditas se sacan y se secan bien con una servilleta. Después se les saca el hueso con cuidado para no romperlas y se rellenan con Fondant. El Fondant se prepara con almibar de punto (de hebra y vainilla). El almibar caliente se vacía en un molde y se vacía en espátula hasta que se forme una pasta blanca; con esta se rellenan las ciruelas.

Se pomen las ciruelas a remojar en agua fría, cuando están un poco blanditas se sacan y se secan bien con una servilleta. Después se les saca el hueso con cuidado para no romperlas y se rellenan con Fondant. El Fondant se prepara con almibar de punto (de hebra y vainilla). El almibar caliente se vacía en un molde y se vacía en espátula hasta que se forme una pasta blanca; con esta se rellenan las ciruelas.

Se pomen las ciruelas a remojar en agua fría, cuando están un poco blanditas se sacan y se secan bien con una servilleta. Después se les saca el hueso con cuidado para no romperlas y se rellenan con Fondant. El Fondant se prepara con almibar de punto (de hebra y vainilla). El almibar caliente se vacía en un molde y se vacía en espátula hasta que se forme una pasta blanca; con esta se rellenan las ciruelas.

Se pomen las ciruelas a remojar en agua fría, cuando están un poco blanditas se sacan y se secan bien con una servilleta. Después se les saca el hueso con cuidado para no romperlas y se rellenan con Fondant. El Fondant se prepara con almibar de punto (de hebra y vainilla). El almibar caliente se vacía en un molde y se vacía en espátula hasta que se forme una pasta blanca; con esta se rellenan las ciruelas.

Se pomen las ciruelas a remojar en agua fría, cuando están un poco blanditas se sacan y se secan bien con una servilleta. Después se les saca el hueso con cuidado para no romperlas y se rellenan con Fondant. El Fondant se prepara con almibar de punto (de hebra y vainilla). El almibar caliente se vacía en un molde y se vacía en espátula hasta que se forme una pasta blanca; con esta se rellenan las ciruelas.

Se pomen las ciruelas a remojar en agua fría, cuando están un poco blanditas se sacan y se secan bien con una servilleta. Después se les saca el hueso con cuidado para no romperlas y se rellenan con Fondant. El Fondant se prepara con almibar de punto (de hebra y vainilla). El almibar caliente se vacía en un molde y se vacía en espátula hasta que se forme una pasta blanca; con esta se rellenan las ciruelas.

Se pomen las ciruelas a remojar en agua fría, cuando están un poco blanditas se sacan y se secan bien con una servilleta. Después se les saca el hueso con cuidado para no romperlas y se rellenan con Fondant. El Fondant se prepara con almibar de punto (de hebra y vainilla). El almibar caliente se vacía en un molde y se vacía en espátula hasta que se forme una pasta blanca; con esta se rellenan las ciruelas.

Se pomen las ciruelas a remojar en agua fría, cuando están un poco blanditas se sacan y se secan bien con una servilleta. Después se les saca el hueso con cuidado para no romperlas y se rellenan con Fondant. El Fondant se prepara con almibar de punto (de hebra y vainilla). El almibar caliente se vacía en un molde y se vacía en espátula hasta que se forme una pasta blanca; con esta se rellenan las ciruelas.

FABRICACION DE ACEITE DE OLIVAS

La extracción de aceite requiere tres operaciones principales: trituración de aceitunas, prensado de la pasta, y decantación del jugo.

Para obtener aceites de buena calidad debe procurarse ante todo la cohesión de las aceitunas, sea racionales y higiénicas. Las mal cosechadas se presentan sucias, con machucos, impropias para el consumo. Las aceitunas averiadas contienen aceite de mala calidad. La variedad del fruto, condiciones de cultivo y calidad del terreno ejercen gran influencia en el rendimiento y sabor del aceite.

El triturador mecánico ha sido introducido recientemente en la práctica. Esta máquina ocupa poco espacio, gasta menos y en condiciones normales efectúa un trabajo mucho más eficiente que cualquier de los métodos antiguos. De la trituración depende el rendimiento de la pasta y hasta la calidad del producto.

El lavado del fruto, antes de la trituración, es considerado indispensable. El prensado debe ser practicado en forma que rompa todas las paredes que retienen el aceite. No debe prolongarse demasiado. En

horno a una temperatura moderada.

SOFTLE DE CIRUELA. — La ciruela se pone a remojar durante varias horas en agua fría. En esta misma agua se cuece con muy poco azúcar. Después de cocida se coloca en una budinera de porcelana y encima se le echa merengue.

El merengue se prepara con tres o cuatro claras de huevo, ambar de punto y raspadura de limón. Se baten las claras con raspaduras de limón y se le agrega poco a poco el almibar hasta que el merengue adquiere la debida consistencia.

POSTRE RAPIDO DE FRUTAS SECAS MEZCLADAS. — Se necesita una taza de peras secas, media taza de damascos secos y media taza de ciruelas secas. Ponase todo en agua hirviendo durante de 3 a 4 minutos; se vacía esta agua y se enjuaga la fruta varias veces. Se añade agua hasta cubrir las frutas y se cuece lentamente durante 45 minutos hasta que la fruta se presente esponjada y blanda. Añádese suficiente cantidad de azúcar para el debido grado de dulce y se vacía lentamente hasta que el jugo se espese un poco. Se sirve caliente o frío.

UNA TORTA CON COMPOTA DE MANZANAS Y HIGOS. — Tome una taza de azúcar más una taza y media de compotas de manzanas no dulces; dos cucharadas de manteca y un volumen de media taza de azúcar de harina y una taza de las siguientes

frutas: higos, pasas y nueces, y los siguientes elementos: una cucharada de canela, clavo de olor y nuez moscada, más una cucharada de soda disuelta en un poco de agua. Mézclese el todo y bájese hasta que se obtenga consistencia. El producto obtenido póngase al horno durante hora y media.

CIRUELAS CON FONDANT. — Se ponen las ciruelas a remojar en agua fría, cuando están un poco blanditas se sacan y se secan bien con una servilleta. Después se les saca el hueso con cuidado para no romperlas y se rellenan con Fondant. El Fondant se prepara con almibar de punto (de hebra y vainilla). El almibar caliente se vacía en un molde y se vacía en espátula hasta que se forme una pasta blanca; con esta se rellenan las ciruelas.

Se pomen las ciruelas a remojar en agua fría, cuando están un poco blanditas se sacan y se secan bien con una servilleta. Después se les saca el hueso con cuidado para no romperlas y se rellenan con Fondant. El Fondant se prepara con almibar de punto (de hebra y vainilla). El almibar caliente se vacía en un molde y se vacía en espátula hasta que se forme una pasta blanca; con esta se rellenan las ciruelas.

Se pomen las ciruelas a remojar en agua fría, cuando están un poco blanditas se sacan y se secan bien con una servilleta. Después se les saca el hueso con cuidado para no romperlas y se rellenan con Fondant. El Fondant se prepara con almibar de punto (de hebra y vainilla). El almibar caliente se vacía en un molde y se vacía en espátula hasta que se forme una pasta blanca; con esta se rellenan las ciruelas.

Se pomen las ciruelas a remojar en agua fría, cuando están un poco blanditas se sacan y se secan bien con una servilleta. Después se les saca el hueso con cuidado para no romperlas y se rellenan con Fondant. El Fondant se prepara con almibar de punto (de hebra y vainilla). El almibar caliente se vacía en un molde y se vacía en espátula hasta que se forme una pasta blanca; con esta se rellenan las ciruelas.

Se pomen las ciruelas a remojar en agua fría, cuando están un poco blanditas se sacan y se secan bien con una servilleta. Después se les saca el hueso con cuidado para no romperlas y se rellenan con Fondant. El Fondant se prepara con almibar de punto (de hebra y vainilla). El almibar caliente se vacía en un molde y se vacía en espátula hasta que se forme una pasta blanca; con esta se rellenan las ciruelas.

Se pomen las ciruelas a remojar en agua fría, cuando están un poco blanditas se sacan y se secan bien con una servilleta. Después se les saca el hueso con cuidado para no romperlas y se rellenan con Fondant. El Fondant se prepara con almibar de punto (de hebra y vainilla). El almibar caliente se vacía en un molde y se vacía en espátula hasta que se forme una pasta blanca; con esta se rellenan las ciruelas.

Se pomen las ciruelas a remojar en agua fría, cuando están un poco blanditas se sacan y se secan bien con una servilleta. Después se les saca el hueso con cuidado para no romperlas y se rellenan con Fondant. El Fondant se prepara con almibar de punto (de hebra y vainilla). El almibar caliente se vacía en un molde y se vacía en espátula hasta que se forme una pasta blanca; con esta se rellenan las ciruelas.

Se pomen las ciruelas a remojar en agua fría, cuando están un poco blanditas se sacan y se secan bien con una servilleta. Después se les saca el hueso con cuidado para no romperlas y se rellenan con Fondant. El Fondant se prepara con almibar de punto (de hebra y vainilla). El almibar caliente se vacía en un molde y se vacía en espátula hasta que se forme una pasta blanca; con esta se rellenan las ciruelas.

Se pomen las ciruelas a remojar en agua fría, cuando están un poco blanditas se sacan y se secan bien con una servilleta. Después se les saca el hueso con cuidado para no romperlas y se rellenan con Fondant. El Fondant se prepara con almibar de punto (de hebra y vainilla). El almibar caliente se vacía en un molde y se vacía en espátula hasta que se forme una pasta blanca; con esta se rellenan las ciruelas.

Se pomen las ciruelas a remojar en agua fría, cuando están un poco blanditas se sacan y se secan bien con una servilleta. Después se les saca el hueso con cuidado para no romperlas y se rellenan con Fondant. El Fondant se prepara con almibar de punto (de hebra y vainilla). El almibar caliente se vacía en un molde y se vacía en espátula hasta que se forme una pasta blanca; con esta se rellenan las ciruelas.

Se pomen las ciruelas a remojar en agua fría, cuando están un poco blanditas se sacan y se secan bien con una servilleta. Después se les saca el hueso con cuidado para no romperlas y se rellenan con Fondant. El Fondant se prepara con almibar de punto (de hebra y vainilla). El almibar caliente se vacía en un molde y se vacía en espátula hasta que se forme una pasta blanca; con esta se rellenan las ciruelas.

Se pomen las ciruelas a remojar en agua fría, cuando están un poco blanditas se sacan y se secan bien con una servilleta. Después se les saca el hueso con cuidado para no romperlas y se rellenan con Fondant. El Fondant se prepara con almibar de punto (de hebra y vainilla). El almibar caliente se vacía en un molde y se vacía en espátula hasta que se forme una pasta blanca; con esta se rellenan las ciruelas.

Se pomen las ciruelas a remojar en agua fría, cuando están un poco blanditas se sacan y se secan bien con una servilleta. Después se les saca el hueso con cuidado para no romperlas y se rellenan con Fondant. El Fondant se prepara con almibar de punto (de hebra y vainilla). El almibar caliente se vacía en un molde y se vacía en espátula hasta que se forme una pasta blanca; con esta se rellenan las ciruelas.

Se pomen las ciruelas a remojar en agua fría, cuando están un poco blanditas se sacan y se secan bien con una servilleta. Después se les saca el hueso con cuidado para no romperlas y se rellenan con Fondant. El Fondant se prepara con almibar de punto (de hebra y vainilla). El almibar caliente se vacía en un molde y se vacía en espátula hasta que se forme una pasta blanca; con esta se rellenan las ciruelas.

Se pomen las ciruelas a remojar en agua fría, cuando están un poco blanditas se sacan y se secan bien con una servilleta. Después se les saca el hueso con cuidado para no romperlas y se rellenan con

Compañía Minera & Agrícola Oploca de Bolivia

Capital suscrito y pagado	400.000:0:0
--------------------------------------	-------------

Vicepresidente
Don GUILLERMO ARTHUR

Don IGNACIO IZQUIERDO S.

Director-Secretario
Don IGNACIO IZQUIERDO S.

(Correspondiente al ejercicio entre el 1.º de Enero al 31 de Diciembre de 1942).

CUENTA DE ORDEN

Hemos examinado el presente balance y sus partidas, encontrándolo conforme con los saldos que arrojan los libros que la Compañía lleva en Santiago.

ARTURO LOAIZA,
Presidente Ejecutivo

AL SEÑOR PRESIDENTE Y EL DIRECTORIO DE LA COMPAÑIA MINERA Y AGRICOLA OPILOCA DE BOLIVIA:

Hemos examinado el balance general de la Compañía Minera y Agrícola Opioca de Bolivia, al 31 de Diciembre de 1942, y el estado de ganancias y pérdidas por el año terminado en esa fecha. Además, hemos estudiado el sistema de control interno y las normas de contabilidad en uso por la Compañía, y aunque no hemos efectuado una revisión detallada de todas las operaciones, hemos examinado o puesto a prueba los registros de contabilidad de la Compañía y otros antecedentes justificativos por métodos y hasta donde hemos estimado apropiado.

La provisión para impuestos sobre utilidades puede ser sujeta a reajuste posterior y como se explica en las "Notas referentes a las bases de preparación del presente balance" que van adjuntas, no es practicable indicar la pérdida en cambios que pudiera resultarle en el balance boliviano convertido a moneda esterlina.

Teniendo presente lo consignado en el párrafo anterior, en nuestra opinión el presente balance general y el correspondiente estado de ganancias y pérdidas, leído conjuntamente con las ya citadas notas, exponen en forma equitativa la situación financiera de la Compañía al 31 de diciembre de 1942, y el resultado de sus operaciones por el año terminado en esa fecha, de acuerdo con normas de contabilidad generalmente aceptadas y aplicadas sobre una base compatible con la del año anterior.

Santiago, 28 de Mayo de 1943.

PRICE, WATERHOUSE, PEAT & CO.

	Moneda boliviana	Moneda esterlina
Producto de operaciones mineras		
Producción de estaño, 1942:		
Producto de venta de embarques incluso los entregados o por entregar 1,833.33 Tl Sn. a £ 333.10.0 por tonelada	48,904,416.46	611,415.13. 9
Venta de divisas	267,529.12. 7	
	48,904,416.46	343,886. 1. 2
Costo de dichos embarques:		
Gastos de producción y administración, sin amortizaciones	18,103,395.18	81,568.10.10
Amortizaciones	181,781.23	17,559. 2. 8
Gastos de exportación	23,176,528.30	10,514. 3. 5
	41,461,704.71	109,641.16.11
Menos: Costo de existencias en mina al 31.12.42	1,039,171.42	7,871.19. 0
	40,422,533.29	101,769.17.11
Gastos de realización	43,113. 8. 4	
	40,422,533.29	144,883. 6. 3
Ganancia producción año 1942	8,481,883.17	199,002.14. 1
Producción de estaño, 1941:		
Producto venta existencia mina 31.12.41. 11,894 Tl Sn. a £ 333.10.0 por tonelada	79,994.35	3,966.14. 4
Costo de idem, incluso venta de divisas	79,994.35	1,339. 8. 1
	1,589,703.26	17,588.12.11
Exceso realizado sobre las existencias avaluadas al 31.12.41	1,669,497.61	18,928. 1. 0
Ganancia producción año 1941		5,292. 9. 7
Buffer Pool — ganancia realizada	142,961.57	417. 5. 8
Antimonio — ganancia en la venta de 56,267 toneladas métricas Sb. fino	10,294,542.35	222,806. 0. 0
	875,697.98	3,658. 0. 8
Se deduce: Gastos de preparación y desarrollo minas	4,832,999.82	26,086.11. 7
Venta voluntaria de divisas	3,957,301.64	29,666.12. 0
	14,251,844.19	193,139. 8. 0
Utilidad neta de operaciones mineras		416. 2. 9
Otras utilidades		930. 8. 6
Intereses cobrados	178,516.89	
Entradas varias y otros ajustes	178,516.89	514. 5. 9
	14,430,361.08	192,625. 2. 3
Ingresos total		
Deducciones		
Intereses pagados	152,441.30	343.10.11
Cambios	107,679.98	445. 8.11
Pérdida Sección Agrícola	314,469.50	4,072.13. 6
Ajuste de impuestos años anteriores	66,000.00	3,053. 9. 2
Gastos varios y otros ajustes	336,122.54	2,197.14.11
	367,774.32	10,112.17. 7
Utilidad del año sujeta a impuesto a la Renta	14,062,586.76	182,512. 4. 8
Provisión para impuesto a la Renta		
Bolivia	4,000,000.00	
Chile	760,801.70	10,000. 0. 0
	4,760,801.70	10,000. 0. 0
Utilidad neta del Ejercicio	9,301,785.06	172,512. 4. 8

NOTAS REFERENTES A LAS BASES DE PREPARACION DEL PRESENTE BALANCE

I. CAMBIOS

Las operaciones de la Compañía se efectúan tanto en moneda boliviana como en moneda esterlina y siguiendo la práctica adoptada por los años 1936 hasta 1941, la contabilidad ha sido llevada en ambas monedas con el fin de demostrar separadamente las operaciones de la Compañía en sus monedas originales.

Las transacciones de cambio en Bolivia han sido controladas por el Gobierno desde Junio de 1933, desde cuya fecha la Compañía ha sido obligada a vender al Fisco a tipos de cambio fijados, aproximadamente del 35% al 50% de la moneda esterlina proveniente de sus ventas; en el año que termina el 31 de Diciembre de 1942, la proporción vendida ha quedado sin variación en 42% de valor oficial de las exportaciones, correspondiente a aproximadamente 46% del valor f. o. b. de las mismas y las divisas correspondientes fueron realizadas al tipo de Bs. 182.80 por £ para letras de 90 días vista.

Antes del año 1936 ha sido práctica de la Compañía publicar sus Memorias, convertir los ítem en moneda boliviana a esterlina sobre la base del cambio oficial de letras de exportación del Gobierno de Bolivia, el cual, en dicha fecha se aproximaba al valor del cambio hasta dónde se podría determinar. Sin embargo, desde 1936 el cambio oficial de letras de exportación fue suspendido por el Gobierno de Bolivia substituyéndolo, de tiempo en tiempo, con varios tipos de cambio. Durante el año 1942 ha estado en vigencia un solo tipo denominado "Cambio Único" para todas las transacciones de cambio permitidas en Bolivia con las siguientes equivalencias (compradores):

Bs. 184.00 por £ 1

Bs. 46.00 por US\$ 1

No se considera que estos tipos de cambio representarían en el futuro el valor fijo y permanente de la libra esterlina o el dólar, ni permitiría las transacciones libres, ni tampoco se puede obtener al presente de otras fuentes, un tipo de cambio para el usuario en la conversión a esterlina de la moneda boliviana; por lo tanto el Directorio ha preferido abstenerse por el momento de dar equivalencia a las cuentas en bolivianos que demuestran un superávit en esta moneda al 31 de Diciembre de 1942 de bolivianos 11,375,529.02.

Ya que los ítem en moneda boliviana y en moneda esterlina están expresados por separado, sin conversión a una sola moneda, no aparece ninguna pérdida de cambio en las cuentas adjuntas. En vista de las condiciones de cambio que prevalecen hoy, no es factible indicar el monto de la reserva requerida para pérdidas por concepto al 31 de Diciembre de 1942, ni tampoco el efecto de los resultados de las operaciones del año 1942, si los ítem en moneda boliviana fueran convertidos a moneda esterlina.

Debido a la guerra, el Gobierno británico se ha visto obligado a congelar cierta proporción de los fondos depositados en los Bancos británicos, provenientes de las ventas de minerales de Bolivia. De acuerdo con un convenio de pago celebrado entre los Gobiernos de Bolivia y Gran Bretaña, la Compañía puede disponer libremente del 75% en dólares del producto f. o. b. de esas ventas. Sin embargo, considerando que dentro de la obligación de divisas al Gobierno boliviano la Compañía entrega aproximadamente un 15% en moneda esterlina y un 31% en dólares contra pagos en bolivianos sólo queda sujeto a restricciones Gran Bretaña aproximadamente 10% del valor f. o. b. de sus exportaciones y un 44% de libre disposición en moneda americana.

II.— AVALUACION DE BARRILLA DE ESTASO

Existencias entregadas o por entregar según contrato, las cuales ascendían a 985,198 Tl. Sn. al 31 de Diciembre de 1942, han sido avaluadas a £ 333.10.0 por tonelada a base de US\$ 0.60 por libra de peso, al cambio de US\$ 4.03 por £; las existencias en la mina figuran a su costo de producción.

Existencias entregadas o por entregar según contrato, las cuales ascendían a 985,198 Tl. Sn. al 31 de Diciembre de 1942, han sido avaluadas a £ 333.10.0 por tonelada a base de US\$ 0.60 por libra de peso, al cambio de US\$ 4.03 por £; las existencias en la mina figuran a su costo de producción.

EL GRAN MATCH

Colo Colo está en condiciones de ganar con facilidad a Magallanes

EL EQUIPO ALBO ATRAVIESA POR UN EXCELENTE PERIODO. — LOS ALBICELESTES SE CONCENTRAN HOY DESPUES DE SU ULTIMO ENTRENAMIENTO DE CANCHA

Al igual que en tantas ocasiones anteriores, existe ahora una expectativa en los aficionados a observar el gran match que protagonizarán el domingo próximo en el Estadio de Carabineros, los conjuntos de honor del Magallanes y Colo Colo, instituciones que conservan una rivalidad que ya se ha hecho tradicional.

En esta oportunidad, el "clásico" del fútbol nacional, al que se le denominó "encuentro de albos y albicelestes", aparece además de una importancia por su propia naturaleza, por ser el primer partido de la temporada de 1943, que organiza la Asociación de Fútbol de Chile, con la intervención de los mejores jugadores de los ocho clubes afiliados. Se estima que esta reunión será bastante exitosa, en atención a los antecedentes.

En el conjunto de Colo Colo, que a este compromiso precedió una meritoria campaña, en la que ostentó triunfos categóricos y otros de muchos alcances como lo fue el que consiguió sobre el Audax Italiano, equipo que siempre se considera como un firme obstáculo para los clubes que participan en el torneo de la división profesional. No puede así mismo dejar de mencionarse la reacción experimentada por su entrenador, que en sus presentaciones más recientes, ha conseguido reafirmar sus prestigios de equipo técnico y que practica un buen fútbol. El Magallanes, por su parte, que en sus incógnitas contrastes en las fechas iniciales de la actual temporada, repuntó claramente, consiguió satisfactorias que dirigidos y patricios.

SEGUNDO TORNEO

LO MAS DESTACADO DE NUESTRA NATACION ACTUARA EL SABADO

EN LA PISCINA ESCOLAR SE VERIFICARA UNA REUNION ORGANIZADA POR LA ASOCIACION LOCAL DE NATACION

Pasado mañana se efectuará en la Piscina Escolar Temperada, la segunda competencia oficial de natación de la temporada de 1943, que organiza la Asociación de Natación de Santiago, con la intervención de los mejores nadadores de los ocho clubes afiliados. Se estima que esta reunión será bastante exitosa, en atención a los antecedentes.

NOTICIAS DIVERSAS

ATLETAS DEL ROYAL EN-TERRENAN HOY. — La directiva del Club Deportivo Real, encargada por el Comité de Deportes de la Asociación de Fútbol de Chile, de organizar el torneo de fútbol de la ciudad de Valparaíso, se reunió hoy en la sala de la Quinta Normal.

ANTIVIRUSARIO DEL CLUB B. RIMON. — Su segundo aniversario conmemora hoy el Club Deportivo B. Rimon. Con tal motivo desarrollará un atractivo programa de festejos.

HOY, EN LA CANCHA VITACURA. — En la cancha Vitacura se efectuará hoy un festival de fútbol organizado por el Deportivo Italiano. En homenaje a su presidente, señor Benito Soto, el programa presenta popovers de interés, ya que en los diversos partidos tomarán parte equipos de la ciudad.

ANTIVIRUSARIO DEL CLUB LOS HALCONES. — En primer aniversario, celebra hoy el Club Deportivo "Los Halcones". A fin de conmemorar dignamente tal acontecimiento, la directiva ha confeccionado un extenso programa de festejos, que comprende un gran torneo de fútbol de la ciudad, como social.

FESTIVAL DEL DEP. CRISTAL YUNGAY. — Su programa de fútbol, organizado por el Deportivo Italiano, con motivo del primer aniversario, de esta institución, se jugarán en total, seis encuentros y el match de fondo estará a cargo de los señores de honor del Deportivo, Estrella de Chile y Cristal Yungay.

Al comercio y público en general

REVISTA "LETRAS"

ORGANO OFICIAL DE LOS EMPLEADOS BANCARIOS DE CHILE

Con motivo de haber acordado el Directorio no seguir publicando esta revista, se advierte al comercio y público en general de abandonar de dar avisos o suscripciones. Toda cancelación pendiente debe ser dirigida al Director responsable de "LETRAS", que firma este aviso.

El señor **AQUILES MANCILLA ESPINOSA**, nada tiene que ver con la revista.

LUIS IV CIFUENTES C.
Director Responsable.
Banco Español-Chile.
Sección Ctas. Ctes.

DOLORES REUMATICOS

ENCIENTAS FORMAS

La alteración de los riñones suele ser la causa de dolores en las coyunturas y músculos. Lumbago, ciática, dolores de cintura, pueden ser también una advertencia de falta de eliminación renal.

Para obtener alivio puede usar las **Píldoras de Foster**. Haga un ensayo con un frasco. De venta en todas las boticas.

PILDORAS FOSTER M.R.
DE
PARA LOS RIÑONES Y LA VEJIGA

Nit. Potasio. Car. Lio. Est. Buch. Est. Urd. Eran. Bayas de Eneb.

LECTORES DE PROVINCIA

EL DEPARTAMENTO DE ENCARGOS Y COMISIONES de la CIA. TELEGRAFO COMERCIAL, en cualesquiera de sus Oficinas, desde Valparaíso a Puerto Montt, recibe suscripciones para

"LA NACION"

es diario de todos los hogares, que publica la versión oficial de las sesiones de ambas Cámaras y todas las actualidades nacionales y extranjeras.

PRECIOS

UN AÑO \$ 320.—
SEIS MESES 162.—
TRES MESES 83.—

Envío inmediato, sin recargo alguno para el suscriptor.

SE REELIGE A DIRIGENTES DEL CONSEJO NACIONAL DE DEPORTES

EN SESION CELEBRADA ANTEAYER.—INTER-SANTE RESEÑA HIZO EL PRESIDENTE DE ESTA ENTIDAD

Anteayer se reunió el Consejo Nacional de Deportes, concurriendo los propietarios representantes de las Federaciones, señores comandante Elias Dumaud, por el basket-ball; Fernando Mantini y Calderón, por el box; Lasalle, por el ciclismo; Ramón Latapiat y Enrique Acosta, por la esgrima; Luis Navarro, por el fútbol; Hernán Muñoz y Martínez, por la natación; Asay Zapata, por el tenis; Roberto Müller, por el tiro, y Pineda y Carlos Pizarro, por el atletismo. En la práctica que se hallaban presentes los miembros del directorio señores Riquelme, Valenzuela, Herrera, Achondo y Rivera.

El presidente señor Riquelme, dió lectura a una interesante memoria de la actuación de la Mesa Directiva de esta corporación, que es la entidad máxima del deporte nacional durante el periodo de junio de 1941 a junio 1943, refiriéndose especialmente a lo relacionado con la reforma de la Ley de Alcoholos, que crea patrimonio de la Nación, y a las aspiraciones que tiene esta entidad con relación a la dictación de una ley de educación física; la Casa

SECCION CADETES

Los futuros cracks del Lautaro Juniors y Audax, cumplen hoy partidos oficiales

EN LA MAÑANA SE EFECTUARA UNA NUEVA ETAPA DE ESTA COMPETENCIA DE FOOTBALL.—EL PROGRAMA COMPLETO

Hoy se disputará una nueva etapa de la competencia oficial de fútbol de la Sección Cadetes, en la que sobresalen los encuentros que se verificarán en la cancha Ochagavía entre los equipos de división especial y primera división de los clubes Audax Italiano y Lautaro Juniors, que últimamente han cumplido performances de muchos méritos.

Consignamos en seguida el programa fijado para hoy, como también el que se efectuará el domingo y martes 29.

CANCHA OCHAGAVIA. — Lautaro Juniors con Audax Italiano, a las 11.15 horas, división especial; Audax Italiano con Lautaro Juniors, a las 13.30 horas, primera división; Audax Italiano con Lautaro Juniors, a las 15.45 horas, segunda división; Audax Italiano con Lautaro Juniors, a las 18.00 horas, tercera división; Audax Italiano con Lautaro Juniors, a las 20.15 horas, cuarta división.

ESTADIO CARABINEROS. — Magallanes con Unión Española, a las 14.15 horas, división especial; Magallanes con Unión Española, a las 16.30 horas, segunda división; Magallanes con Unión Española, a las 18.45 horas, tercera división; Magallanes con Unión Española, a las 21.00 horas, cuarta división.

ESTADIO NACIONAL N.º 2. — Santiago Nacional con Universidad Católica, a las 11.30 horas, división especial; Santiago Nacional con Universidad Católica, a las 13.45 horas, segunda división; Santiago Nacional con Universidad Católica, a las 16.00 horas, tercera división; Santiago Nacional con Universidad Católica, a las 18.15 horas, cuarta división.

ESTADIO LAURA. — Lautaro Junior con Sirio, a las 11.15 horas, división especial; Lautaro Junior con Sirio, a las 13.30 horas, segunda división; Lautaro Junior con Sirio, a las 15.45 horas, tercera división; Lautaro Junior con Sirio, a las 18.00 horas, cuarta división.

ESTADIO LAURA. — Lautaro Junior con Sirio, a las 11.15 horas, división especial; Lautaro Junior con Sirio, a las 13.30 horas, segunda división; Lautaro Junior con Sirio, a las 15.45 horas, tercera división; Lautaro Junior con Sirio, a las 18.00 horas, cuarta división.

ESTADIO LAURA. — Lautaro Junior con Sirio, a las 11.15 horas, división especial; Lautaro Junior con Sirio, a las 13.30 horas, segunda división; Lautaro Junior con Sirio, a las 15.45 horas, tercera división; Lautaro Junior con Sirio, a las 18.00 horas, cuarta división.

ESTADIO LAURA. — Lautaro Junior con Sirio, a las 11.15 horas, división especial; Lautaro Junior con Sirio, a las 13.30 horas, segunda división; Lautaro Junior con Sirio, a las 15.45 horas, tercera división; Lautaro Junior con Sirio, a las 18.00 horas, cuarta división.

ESTADIO LAURA. — Lautaro Junior con Sirio, a las 11.15 horas, división especial; Lautaro Junior con Sirio, a las 13.30 horas, segunda división; Lautaro Junior con Sirio, a las 15.45 horas, tercera división; Lautaro Junior con Sirio, a las 18.00 horas, cuarta división.

ESTADIO LAURA. — Lautaro Junior con Sirio, a las 11.15 horas, división especial; Lautaro Junior con Sirio, a las 13.30 horas, segunda división; Lautaro Junior con Sirio, a las 15.45 horas, tercera división; Lautaro Junior con Sirio, a las 18.00 horas, cuarta división.

ESTADIO LAURA. — Lautaro Junior con Sirio, a las 11.15 horas, división especial; Lautaro Junior con Sirio, a las 13.30 horas, segunda división; Lautaro Junior con Sirio, a las 15.45 horas, tercera división; Lautaro Junior con Sirio, a las 18.00 horas, cuarta división.

ESTADIO LAURA. — Lautaro Junior con Sirio, a las 11.15 horas, división especial; Lautaro Junior con Sirio, a las 13.30 horas, segunda división; Lautaro Junior con Sirio, a las 15.45 horas, tercera división; Lautaro Junior con Sirio, a las 18.00 horas, cuarta división.

Y. M. C. A. Y FAMAE JUEGAN HOY UNA SEMIFINAL DEL C. DE BASKETBALL

SELECCIONADO LOCAL DE FOOTBALL QUEDARA DESIGNADO ESTA TARDE

Hoy en la cancha Eugenio Matte, a las 14 horas, cumplirá la selección local de fútbol, partido que opondrá a dos de los mejores conjuntos del momento: YMCA y FAMAE.

Se trata de un encuentro semifin de la competencia de fútbol de la ciudad de Santiago, para determinar el equipo que defenderá a la capital en el próximo Campeonato Nacional.

Después del partido de esta tarde, la comisión especial procederá a formar el equipo definitivo.

EL DIA 2 DE JULIO DE 1943. — GRUPO N.º 22
"CADENAS Y CABLES"
1.350 metros cable acero arado, extra flexible, para grúas y pesantes, clase D. Esp. N.º 98 de 12", 58", 34", 78" y 114".
5.400 kilos cadena fierro forjado, uso común. Esp. A-56-39 de 316", 14", 38", 12", 58", 34", 78" y 114".

EL DIA 15 DE JULIO DE 1943. — GRUPO N.º 21
"ALAMBRES, TELAS Y MALLAS METALICAS"
4.600 kilos alambre fierro acorazado 12 caña, para chavetas de 532", 316", 14", 38", 12", 58", 34", 78" y 114".
19.500 kilos alambre fierro negro recolecido, I. S. W. G. Nos 6 al 18, de 122 mm, 1.63 mm, 2.03 mm, 2.64 mm, 3.25 mm, 4.06 mm, 4.88 mm.

EL DIA 20 DE JULIO DE 1943. — GRUPO N.º 17
"ALUMBRADO ACETILENO, MATERIALES P. SOLDADURA AUTOGENA Y ELECTRICA"
200.000 kilos carburo de calcio, Especific. N.º 60, nueva.
30 kilos composición fundente p. soldar bronce y cobre.
20 N.º mandos, sencillos y dobles p. gas acetileno.

EL DIA 6 DE AGOSTO DE 1943. — GRUPO N.º 16
"ARTICULOS DE MERCERIA"
150 N.º Baldes de fro. galv. N.º 24 de 14" de boca.
1.700 N.º Bisagras de fierro y bronce de 1 1/2" a 3 1/2".
110 N.º Bisagras alcatayas, de 2 1/2" x 6" y 5 1/2" x 8".

EL DIA 6 DE AGOSTO DE 1943. — GRUPO N.º 16
"ARTICULOS DE MERCERIA"
150 N.º Baldes de fro. galv. N.º 24 de 14" de boca.
1.700 N.º Bisagras de fierro y bronce de 1 1/2" a 3 1/2".
110 N.º Bisagras alcatayas, de 2 1/2" x 6" y 5 1/2" x 8".

EL DIA 6 DE AGOSTO DE 1943. — GRUPO N.º 16
"ARTICULOS DE MERCERIA"
150 N.º Baldes de fro. galv. N.º 24 de 14" de boca.
1.700 N.º Bisagras de fierro y bronce de 1 1/2" a 3 1/2".
110 N.º Bisagras alcatayas, de 2 1/2" x 6" y 5 1/2" x 8".

EL DIA 6 DE AGOSTO DE 1943. — GRUPO N.º 16
"ARTICULOS DE MERCERIA"
150 N.º Baldes de fro. galv. N.º 24 de 14" de boca.
1.700 N.º Bisagras de fierro y bronce de 1 1/2" a 3 1/2".
110 N.º Bisagras alcatayas, de 2 1/2" x 6" y 5 1/2" x 8".

EL DIA 6 DE AGOSTO DE 1943. — GRUPO N.º 16
"ARTICULOS DE MERCERIA"
150 N.º Baldes de fro. galv. N.º 24 de 14" de boca.
1.700 N.º Bisagras de fierro y bronce de 1 1/2" a 3 1/2".
110 N.º Bisagras alcatayas, de 2 1/2" x 6" y 5 1/2" x 8".

EL DIA 6 DE AGOSTO DE 1943. — GRUPO N.º 16
"ARTICULOS DE MERCERIA"
150 N.º Baldes de fro. galv. N.º 24 de 14" de boca.
1.700 N.º Bisagras de fierro y bronce de 1 1/2" a 3 1/2".
110 N.º Bisagras alcatayas, de 2 1/2" x 6" y 5 1/2" x 8".

EL DIA 6 DE AGOSTO DE 1943. — GRUPO N.º 16
"ARTICULOS DE MERCERIA"
150 N.º Baldes de fro. galv. N.º 24 de 14" de boca.
1.700 N.º Bisagras de fierro y bronce de 1 1/2" a 3 1/2".
110 N.º Bisagras alcatayas, de 2 1/2" x 6" y 5 1/2" x 8".

EL DIA 6 DE AGOSTO DE 1943. — GRUPO N.º 16
"ARTICULOS DE MERCERIA"
150 N.º Baldes de fro. galv. N.º 24 de 14" de boca.
1.700 N.º Bisagras de fierro y bronce de 1 1/2" a 3 1/2".
110 N.º Bisagras alcatayas, de 2 1/2" x 6" y 5 1/2" x 8".

LOS ARBITROS DE BASKETBALL QUE INTERVENDRAN HOY

El Cuerpo de Arbitros de Basketball de Santiago ha designado para los encuentros de basketball a efectuarse durante el día de hoy, los siguientes árbitros oficiales.

CANCHA DEPORTIVO FAMAE. (San Ignacio frente a Franklin): Horacio Ferrer, Raúl Muesel, Esteban Comas, León Brontman, a las 10 y 11 horas.

CANCHA DEPORTIVO SIRIO. (Los Castaños 1840): Carlos Ugarte y Gastón Fernández, a las 10 y 11 horas.

CANCHA DEPORTIVO SIRIO. (Los Castaños 1840): Carlos Ugarte y Gastón Fernández, a las 10 y 11 horas.

CANCHA DEPORTIVO SIRIO. (Los Castaños 1840): Carlos Ugarte y Gastón Fernández, a las 10 y 11 horas.

CANCHA DEPORTIVO SIRIO. (Los Castaños 1840): Carlos Ugarte y Gastón Fernández, a las 10 y 11 horas.

CANCHA DEPORTIVO SIRIO. (Los Castaños 1840): Carlos Ugarte y Gastón Fernández, a las 10 y 11 horas.

CANCHA DEPORTIVO SIRIO. (Los Castaños 1840): Carlos Ugarte y Gastón Fernández, a las 10 y 11 horas.

CANCHA DEPORTIVO SIRIO. (Los Castaños 1840): Carlos Ugarte y Gastón Fernández, a las 10 y 11 horas.

CANCHA DEPORTIVO SIRIO. (Los Castaños 1840): Carlos Ugarte y Gastón Fernández, a las 10 y 11 horas.

CANCHA DEPORTIVO SIRIO. (Los Castaños 1840): Carlos Ugarte y Gastón Fernández, a las 10 y 11 horas.

CANCHA DEPORTIVO SIRIO. (Los Castaños 1840): Carlos Ugarte y Gastón Fernández, a las 10 y 11 horas.

Preferimos a los buenos barreros en las carreras de hoy en el Club Hipico

Sobre 1.600, 1.900 y 1.900 metros de hoy integran el programa confeccionado por el Club Hipico de Santiago, en la mayoría de las cuales hay numerosos anotados y se presentan abejas a las pretensiones de varios de los jinetes.

La cancha estará muy pesada, motivo por el cual buscamos entre los buenos barreros en las carreras de hoy en el Club Hipico de Santiago, en la mayoría de las cuales hay numerosos anotados y se presentan abejas a las pretensiones de varios de los jinetes.

PRIMERA CARRERA. La reunión comienza con la serie A del premio Polymela, competencia que se extiende sobre un recorrido de 1.200 metros, de los cuales se reservan dos para los ganadores de las carreras de hoy en el Club Hipico de Santiago, en la mayoría de las cuales hay numerosos anotados y se presentan abejas a las pretensiones de varios de los jinetes.

SEGUNDA CARRERA. De análisis bases a la anterior es la de segunda hora, en donde vemos con las mejores opciones por orden de lista, a Astra, una

de las personas que allí había manifestado a uno de los ganadores que el debía haber respetado el orden de llegada, a lo que éste contestó en forma grosera, con insultos e injurias.

Hacemos esta denuncia, porque la hemos obtenido de personas que nos merecen absoluta fe, y porque además creemos que hechen con el comentario—que se hacen acreedores a una severa crítica—se cometen a espaldas de las autoridades del Hipódromo.

Primordial condición de los que tienen la obligación de atender al público—del que viven los hipódromos—es conocer en el recinto de las carreras, que fueron olvidadas ayer por los elementos que se encargaron de los servicios que profirieron términos soeces e inconvenientes, lo que no constituye, por supuesto, una recomendación para quien los utiliza.

Conocemos el espíritu que anima al señor Gerente de la institución, y así, la certeza que pondrá término a este estado de cosas que significa un baldón para la progresista institución de La Palma.

C. HIPICO.- Jueves 24 de junio de 1943

PRIMERA CARRERA, a las 1.20 P. M. — 1.200 metros. — Premio POLYMELE. — Serie A. — Para caballos de 2 años que no hayan ganado más de 30.000. — Pese: 53 kilos. — Inscripción: \$ 120. — Premios: \$ 12.000 a la 1.ª; \$ 4.800 a la 2.ª; \$ 2.400 a la 3.ª y \$ 600 a la cuarta.

J. M. Escalante	R. Zamudio	1. Comuna	54	7	Hechicero	Cana	Pelee
C. Muñoz	No corre	2. Norfolc	54	6	Corn Belt	Calica	Singapore
J. Yáñez	No corre	3. Fabula	54	11	El Yate	El Yate	Yáñez
S. Fuentes	O. Ulla	4. Galana II	54	5	C. Brocade	Suavia	Novela
A. Breque	F. Santander	5. Pravia II	54	12	C. Brocade	Pontreña	Novela
S. Cheverría	J. Morales	6. Sinita	54	12	S. Sabor	S. Sabor	Novela
E. de la Haba	E. Saavedra	7. Regado	54	9	S. Sabor	S. Sabor	Novela
F. Rebolledo	No corre	8. Garrafa	54	9	Agroero	Genova	Novela
J. Bastarria	V. González	9. Ligua	54	2	D. Alambert	Genova	Novela
D. Sandoval	A. Vázquez	10. Manzanillo	54	2	D. Alambert	Genova	Novela
J. Cappel	R. Bustamante	11. Ninoska	54	2	Trelawny	Genova	Novela
A. Locci	M. Reyes	12. Súplica	54	2	El Maestro	Duende Leo	Novela

SEGUNDA CARRERA, a las 1.50 P. M. — 1.200 metros. — Premio PICAZON. — Serie B. — Para potrancas de 2 años que no hayan ganado. — Pese: 52 kilos. — Inscripción: \$ 120. — Premios: \$ 12.000 a la 1.ª; \$ 4.800 a la 2.ª; \$ 2.400 a la 3.ª y \$ 600 a la cuarta.

C. Muñoz	J. Araya	1. Astra III	54	8	R. Pashá	Auristela	Los Insper.
F. Peraltá	L. Araya	2. C. Cabal	54	8	R. Pashá	Colombina	El Canelo
A. Breque	L. Díaz	3. Char Maid	54	11	Codhué	Servilla II	M. Zegers B.
S. Fuentes	O. Ulla	4. Sinita	54	12	C. Brocade	Genova	Novela
E. de la Haba	E. Saavedra	5. Nifera II	54	5	Macon	A. Bárbara	Singapore
F. Rebolledo	F. Gómez	6. Sinita	54	10	Baranquero	Sister Cross	R. Becerra
J. Bastarria	V. González	7. Ametralladora	54	4	D. Alambert	R. Becerra	R. Becerra
D. Sandoval	A. Vázquez	8. Ametralladora	54	4	D. Alambert	R. Becerra	R. Becerra
J. Cappel	R. Bustamante	9. Manzanillo	54	2	Trelawny	Genova	Novela
A. Locci	M. Reyes	10. Ninoska	54	2	Trelawny	Genova	Novela

TERCERA CARRERA, a las 2.20 P. M. — 1.200 metros. — Premio PICAZON. — Serie B. — Para caballos de 2 años que no hayan ganado más de 30.000. — Pese: 52 kilos. — Inscripción: \$ 120. — Premios: \$ 12.000 a la 1.ª; \$ 4.800 a la 2.ª; \$ 2.400 a la 3.ª y \$ 600 a la cuarta.

P. León	G. Sarmiento	1. Nelson	54	7	Nid d'Or	Charita	J. Valdes
D. Muñoz	No corre	2. Norfolc	54	6	Corn Belt	Norfolc	J. D. Muñoz
E. Rodríguez	O. Ulla	3. Scapa Flow	54	11	Heidelberg	L. Mora	Lima
F. Valderrama	J. Araya	4. Debe	54	11	M. García	Deb	A. G. Huidobro
S. Fuentes	L. Díaz	5. Corcora	54	11	Sindals	P. del Sol	Tricole
H. Vitoraux	R. Zamudio	6. Jafet	54	11	Mingal	Japonica	R. Duque

CUARTA CARRERA, a las 2.50 P. M. — 1.600 metros. — Premio PAPARRABIAS. — Serie B. — Para caballos de 2 años que no hayan ganado más de 30.000 y menos de 80.000. — Pese: 49 kilos. — Inscripción: \$ 120. — Premios: \$ 12.000 a la 1.ª; \$ 4.800 a la 2.ª; \$ 2.400 a la 3.ª y \$ 600 a la cuarta.

P. Valderrama	R. Aguilera	1. Venture	54	10	Sir Berkeley	Venturosa	P. Valderrama
F. Ureta	J. González	2. Baqueno	54	10	Stockwell II	P. Ureta	P. Valderrama
S. Encina	R. Bustamante	3. Camperita	54	11	Rigal	R. Bustamante	P. Valderrama
F. Encina	R. Bustamante	4. Beltrame	54	11	Rigal	R. Bustamante	P. Valderrama
C. Covarrubias	F. Vidal	5. Flotador	54	2	Dakland	Flotador	P. Valderrama
C. Quereza	M. Quereza	6. Chispa	54	12	Norton	Indiferencia	P. Valderrama
E. Sola	R. Bustamante	7. Sinita	54	12	Norton	Indiferencia	P. Valderrama
R. Rodríguez	O. Ulla	8. Mital	54	12	Quemao	Rendija	P. Valderrama
L. Figueroa	H. Carico	9. Claudina	54	6	Sel d'Or	Portiere	P. Valderrama
A. Lab	D. Guzmán	10. R.eward	54	4	Firmament	S. Santapau	P. Valderrama
D. Duque	J. Araya	11. Karach	54	12	R.eward	S. Santapau	P. Valderrama
D. Váñez	A. Sepúlveda	12. P.ago	54	1	R.eward	S. Santapau	P. Valderrama
R. Allen	L. Díaz	13. Mitala	54	8	El Perla	Milene	P. Valderrama

QUINTA CARRERA, a las 3.25 P. M. — 1.200 metros. — Premio PETER PAN. — Para potrillos de 2 años, ganadores de una carrera y que no sea clásica. — Pese: 54 kilos. — Inscripción: \$ 120. — Premios: \$ 12.000 a la 1.ª; \$ 4.800 a la 2.ª; \$ 2.400 a la 3.ª y \$ 600 a la cuarta.

J. Bustamante	No corre	1. Pacto	56	9	Parlancho	The Alliance	M. M. de B.
J. Caviera	No corre	2. Remache	56	11	Bosquet	R. Bustamante	M. M. de B.
S. Fuentes	H. Carico	3. Buro	56	11	Frigo	Caramba	M. M. de B.
C. Covarrubias	J. F. Vidal	4. Combate	56	12	Diamant	K. O'mora	Taitai
C. Covarrubias	E. Saavedra	5. Guayuro	56	6	Garbo	La Guaya	Taitai
J. L. Ceipa	N. N.	6. Sinita	56	12	Milenko	Salvatierra	Taitai
S. Encina	R. Bustamante	7. Kunthiko	56	12	Samurai	Trastelera	Taitai
Yáñez	No corre	8. Bolina	56	12	Fotografico	La Pluma	Taitai
C. Rebolledo	O. Ulla	9. Sinita	56	12	Quemao	Nebucana	Taitai
F. Encina	R. Bustamante	10. R.eward	56	4	Firmament	Romafloa	Taitai
S. Fuentes	O. Ulla	11. Karach	56	12	R.eward	Pegaway	Taitai
D. Sandoval	J. Araya	12. P.ago	56	1	R.eward	Pegaway	Taitai
R. Bernal	R. Zamudio	13. Mitala	56	8	El Perla	Milene	Taitai

SEXTA CARRERA, a las 4.05 P. M. — 1.900 metros. — Premio PALAIS ROYAL. — Para caballos de 2 años, ganadores de una carrera y que no sea clásica. — Pese: 49 kilos. — Inscripción: \$ 160. — Premios: \$ 16.000 a la 1.ª; \$ 6.400 a la 2.ª; \$ 3.200 a la 3.ª y \$ 800 a la cuarta.

P. León	N. N.	1. Lafente	56	11	Campeno	Ebel Dell	J. B. Ourtau
J. León	J. F. Vidal	2. Alambra	56	9	Negredo	Alpho	J. B. Ourtau
F. Guerra	E. Parías	3. Alambra	56	9	Negredo	Alpho	J. B. Ourtau
F. Guerra	E. Parías	4. Empleo	56	6	Parera	Extra	J. B. Ourtau
C. Muñoz	C. Cruz	5. Yipi	56	12	Iago	Hospitalera	J. B. Ourtau
A. Muñoz	L. Díaz	6. Cutrin	56	15	Poor Chap	Cachetada	J. B. Ourtau
C. Breque	O. Ulla	7. Sinita	56	12	Macon	Luis Ose C.	J. B. Ourtau
C. Rebolledo	J. Araya	8. Pilita	56	4	C. Diablo	Planencia	J. B. Ourtau
F. Encina	R. Bustamante	9. Sinita	56	12	Macon	Planencia	J. B. Ourtau
S. Fuentes	O. Ulla	10. Mastron	56	2	Salmoro	Hurry Up	J. B. Ourtau
D. Sandoval	J. Araya	11. Don Anibal	56	2	Salmoro	Hurry Up	J. B. Ourtau
R. Bernal	R. Zamudio	12. L. Brown	56	12	Apple Jack	L. Brown	J. B. Ourtau
C. Quereza	M. Quereza	13. Mangacha	56	12	Poor Chap	Bonita II	J. B. Ourtau

SEPTIMA CARRERA, a las 4.45 P. M. — 1.200 metros. — Premio PISTACHO. — 2.ª serie. — Para caballos de 3 años que no hayan ganado más de 30.000. — Inscripción: \$ 100. — Premios: \$ 10.000 a la 1.ª; \$ 4.000 a la 2.ª; \$ 2.000 a la 3.ª y \$ 500 a la cuarta.

E. Caceres	N. N.	1. Gin Fizz	58	4	Gin Cocktail	Night Fly	J. Jorquera
A. Muñoz	G. Sepúlveda	2. Renaguito	58	11	O. Emeth	Parlamilla	J. Jorquera
C. González	J. Herrera	3. Ros Kosi	58	16	Firmament	Salpigrillo	J. Jorquera
C. González	J. Herrera	4. Cachada	58	2	Cachada	Cachada	J. Jorquera
H. Rodríguez	G. Sarmiento	5. Belle	58	12	B. Rex	Kurru	J. Jorquera
H. Rodríguez	G. Sarmiento	6. Belle	58	12	B. Rex	Kurru	J. Jorquera
H. Rodríguez	G. Sarmiento	7. Frusiera	58	3	Gocles	Panculla	J. Jorquera
H. Rodríguez	G. Sarmiento	8. Q. Terrible	58	10	Homobono	Ducione	J. Jorquera
H. Rodríguez	G. Sarmiento	9. Q. Terrible	58	10	Homobono	Ducione	J. Jorquera
H. Rodríguez	G. Sarmiento	10. Q. Terrible	58	10	Homobono	Ducione	J. Jorquera
H. Rodríguez	G. Sarmiento	11. Q. Terrible	58	10	Homobono	Ducione	J. Jorquera
H. Rodríguez	G. Sarmiento	12. Q. Terrible	58	10	Homobono	Ducione	J. Jorquera
H. Rodríguez	G. Sarmiento	13. Q. Terrible	58	10	Homobono	Ducione	J. Jorquera

OCTAVA CARRERA, a las 5.25 P. M. — 1.600 metros. — Premio PIAZONTE. — Serie A. — Para caballos de 3 años que no hayan ganado más de 30.000 y menos de 80.000. — Pese: 49 kilos. — Inscripción: \$ 120. — Premios: \$ 12.000 a la 1.ª; \$ 4.800 a la 2.ª; \$ 2.400 a la 3.ª y \$ 600 a la cuarta.

E. Muñoz	J. Araya	1. Granada	54	5	Gaulois	La Gitana	Quilote
C. Cheverría	L. Díaz	2. Mocho	54	5	Firmament	Monita	B. Encalada
F. Guerra	A. H. Miranda	3. Mory	54	9	Sir Berkeley	Morfinomana	B. Encalada
F. Guerra	A. H. Miranda	4. Calabrita II	54	9	Corn Belt	Tarragona	B. Encalada
C. Cheverría	R. Bustamante	5. Charizo	54	3	Zambo	Saxe	B. Encalada
C. Cheverría	R. Bustamante	6. Charizavino	54	3	Salpion	Choi Rocket	B. Encalada
C. Cheverría	R. Bustamante	7. Gran Señor	54	3	Heldeberg	Ad Gloriam	B. Encalada
C. Cheverría	R. Bustamante	8. Alul	54	3	Isabelino	Isabelino	B. Encalada
C. Cheverría	R. Bustamante	9. Nino	54	3	Sure	Cunaca	B. Encalada
C. Cheverría	R. Bustamante	10. Taca	54	3	Acero	Lican	B. Encalada
C. Cheverría	R. Bustamante	11. Estruendos	54	3	El Perla	Esidente	B. Encalada

NOVENA CARRERA, a las 6.05 P. M. — 1.900 metros. — Premio HORCHATA. — 2.ª serie. — Handicap para potrillos de 3 años ganadores, para potrancas de 3 años ganadoras de más de 3 carreras, y para 4 años y más que hayan ganado más de 30.000 en premios. — Inscripción: \$ 110. — Premios: \$ 11.000 al primero, \$ 3.500 al segundo, \$ 1.500 al tercero y \$ 600 al cuarto.

J. Constantino	F. Gómez	1. Negrita	56	3	Statuto	Matufa	E. Manella
O. Varera	O. Sepúlveda	2. Quilote	56	13	Oakland	Quilote	E. Manella
O. Sepúlveda	O. Sepúlveda	3. Quilote	56	13	Oakland	Quilote	E. Manella
O. Sepúlveda	O. Sepúlveda	4. Quilote	56	13	Oakland	Quilote	E. Manella
O. Sepúlveda	O. Sepúlveda	5. Quilote	56	13	Oakland	Quilote	E. Manella
O. Sepúlveda	O. Sepúlveda	6. Quilote	56	13	Oakland	Quilote	E. Manella
O. Sepúlveda	O. Sepúlveda	7. Quilote	56	13	Oakland	Quilote	E. Manella
O. Sepúlveda	O. Sepúlveda	8. Quilote	56	13	Oakland	Quilote	E. Manella
O. Sepúlveda	O. Sepúlveda	9. Quilote	56	13	Oakland	Quilote	E. Manella
O. Sepúlveda	O. Sepúlveda	10. Quilote	56	13	Oakland	Quilote	E. Manella
O. Sepúlveda	O. Sepúlveda	11. Quilote	56	13	Oakland	Quilote	E. Manella
O. Sepúlveda	O. Sepúlveda	12. Quilote	56	13	Oakland	Quilote	E. Manella
O. Sepúlveda	O. Sepúlveda	13. Quilote	56	13	Oakland	Quilote	E. Manella

LA COMISION LIQUIDADORA

SE CORRERA POR LA CANCHA N.º 2, SIENDO NUESTRAS CARTAS: COMUNERA, ASTRA, DEBE, CHISPO, BUREO, MALSTROM, FRUSLERIA Y CALABRIA

SE CORRERA POR LA CANCHA N.º 2, SIENDO NUESTRAS CARTAS: COMUNERA, ASTRA, DEBE, CHISPO, BUREO, MALSTROM, FRUSLERIA Y CALABRIA

SE CORRERA POR LA CANCHA N.º 2, SIENDO NUESTRAS CARTAS: COMUNERA, ASTRA, DEBE, CHISPO, BUREO, MALSTROM, FRUSLERIA Y CALABRIA

SE CORRERA POR LA CANCHA N.º 2, SIENDO NUESTRAS CARTAS: COMUNERA, ASTRA, DEBE, CHISPO, BUREO, MALSTROM, FRUSLERIA Y CALABRIA

SE CORRERA POR LA CANCHA N.º 2, SIENDO NUESTRAS CARTAS: COMUNERA, ASTRA, DEBE, CHISPO, BUREO, MALSTROM, FRUSLERIA Y CALABRIA

SE CORRERA POR LA CANCHA N.º 2, SIENDO NUESTRAS CARTAS: COMUNERA, ASTRA, DEBE, CHISPO, BUREO, MALSTROM, FRUSLERIA Y CALABRIA

SE CORRERA POR LA CANCHA N.º 2, SIENDO NUESTRAS CARTAS: COMUNERA, ASTRA, DEBE, CHISPO, BUREO, MALSTROM, FRUSLERIA Y CALABRIA

SE CORRERA POR LA CANCHA N.º 2, SIENDO NUESTRAS CARTAS: COMUNERA, ASTRA, DEBE, CHISPO, BUREO, MALSTROM, FRUSLERIA Y CALABRIA

SE CORRERA POR LA CANCHA N.º 2, SIENDO NUESTRAS CARTAS: COMUNERA, ASTRA, DEBE, CHISPO, BUREO, MALSTROM, FRUSLERIA Y CALABRIA

SE CORRERA POR LA CANCHA N.º 2, SIENDO NUESTRAS CARTAS: COMUNERA, ASTRA, DEBE, CHISPO, BUREO, MALSTROM, FRUSLERIA Y CALABRIA

SE CORRERA POR LA CANCHA N.º 2, SIENDO NUESTRAS CARTAS: COMUNERA, ASTRA, DEBE, CHISPO, BUREO, MALSTROM, FRUSLERIA Y CALABRIA

SE CORRERA POR LA CANCHA N.º 2, SIENDO NUESTRAS CARTAS: COMUNERA, ASTRA, DEBE, CHISPO, BUREO, MALSTROM, FRUSLERIA Y CALABRIA

SE CORRERA POR LA CANCHA N.º 2, SIENDO NUESTRAS CARTAS: COMUNERA, ASTRA, DEBE, CHISPO, BUREO, MALSTROM, FRUSLERIA Y CALABRIA

SE CORRERA POR LA CANCHA N.º 2, SIENDO NUESTRAS CARTAS: COMUNERA, ASTRA, DEBE, CHISPO, BUREO, MALSTROM, FRUSLERIA Y CALABRIA

SE CORRERA POR LA CANCHA N.º 2, SIENDO NUESTRAS CARTAS: COMUNERA, ASTRA, DEBE, CHISPO, BUREO, MALSTROM, FRUSLERIA Y CALABRIA

SE CORRERA POR LA CANCHA N.º 2, SIENDO NUESTRAS CARTAS: COMUNERA, ASTRA, DEBE, CHISPO, BUREO, MALSTROM, FRUSLERIA Y CALABRIA

SE CORRERA POR LA CANCHA N.º 2, SIENDO NUESTRAS CARTAS: COMUNERA, ASTRA, DEBE, CHISPO, BUREO, MALSTROM, FRUSLERIA Y CALABRIA

SE CORRERA POR LA CANCHA N.º 2, SIENDO NUESTRAS CARTAS: COMUNERA, ASTRA, DEBE, CHISPO, BUREO, MALSTROM, FRUSLERIA Y CALABRIA

SE CORRERA POR LA CANCHA N.º 2, SIENDO NUESTRAS CARTAS: COMUNERA, ASTRA, DEBE, CHISPO, BUREO, MALSTROM, FRUSLERIA Y CALABRIA

SE CORRERA POR LA CANCHA N.º 2, SIENDO NUESTRAS CARTAS: COMUNERA, ASTRA, DEBE, CHISPO, BUREO, MALSTROM, FRUSLERIA Y CALABRIA

SE CORRERA POR LA CANCHA N.º 2, SIENDO NUESTRAS CARTAS: COMUNERA, ASTRA, DEBE, CHISPO, BUREO, MALSTROM, FRUSLERIA Y CALABRIA

SE CORRERA POR LA CANCHA N.º 2, SIENDO NUESTRAS CARTAS: COMUNERA, ASTRA, DEBE, CHISPO, BUREO, MALSTROM, FRUSLERIA Y CALABRIA

SE CORRERA POR LA CANCHA N.º 2, SIENDO NUESTRAS CARTAS: COMUNERA, ASTRA, DEBE, CHISPO, BUREO, MALSTROM, FRUSLERIA Y CALABRIA

SE CORRERA POR LA CANCHA N.º 2, SIENDO NUESTRAS CARTAS: COMUNERA, ASTRA, DEBE, CHISPO, BUREO, MALSTROM, FRUSLERIA Y CALABRIA

SE CORRERA POR LA CANCHA N.º 2, SIENDO NUESTRAS CARTAS: COMUNERA, ASTRA, DEBE, CHISPO, BUREO, MALSTROM, FRUSLERIA Y CALABRIA

SE CORRERA POR LA CANCHA N.º 2, SIENDO NUESTRAS CARTAS: COMUNERA, ASTRA

PARA NO TENER QUE LAMENTARSE

lavén en casa su ropa interior, fina, delicada y de primorosa confección.

JABON ENGLAND

"extra-jabonoso" de finos ingredientes se la conservará.

DISTRIBUIDORES:
Cia. Distribuidora Nacional
Gildemeister y Cia. Ltda.
Duncan, Fox y Cia. Ltda.
Williamson, Balfour y Cia. S. A.

HOMENAJE POPULAR A C. GARDEL

Hoy, 24 de junio, se cumplen 8 años de la trágica muerte del recordado cantante argentino, Carlos Gardel.

Con tal motivo, el Conjunto Carlos Gardel, efectuará esta tarde un gran homenaje popular a su memoria, consistente en un gran acto artístico en el hermoso Teatro de la Beneficencia, Portugal 101.

Consta el programa de tres partes: la primera, escenificación de las obras, "Con las alas plegadas"; la segunda, "El ejemplo redentor"; la tercera, "El ejemplo redentor".

La segunda, final del Concurso de Cantantes, toman parte: Mario Herrera, Jorge Gómez, Juan Aguilar, Hector Rojas y Fernando Arellano.

La tercera parte, un gran desfile artístico con participación del Conjunto de guitarristas El Alba, y elementos de varios conjuntos de la capital.

La entrada será completamente gratuita y el acto se iniciará a las 16 horas, en punto.

LOS SEVILLANITOS, HOY EN LA COMPANIA DEL BALMACEIDA

Hoy, en ambas funciones del Teatro Balmaceda la Compañía de Revistas Cómicas Chilenas "Condor", hace dos nuevas representaciones de la jocosa revista titulada "De Buenos Aires ha llegado un barco", con intervención de la aplaudida vedette española Carmen Olmedo y de los jóvenes juveniles del Albalá, Los Sevillanos, traídos del Casino de Buenos Aires.

En las partes cómicas habladas hacen reír de buena gana, Adolfo Galdames, René Donoso y Miguel Arce, el rol de los vicios y de las copias populares; el conjunto de diez y seis segundas típicas bailarinas, estrenan nuevas estrofas de jazz y coreografías modernas.

El cine precede con la película argentina "Café", la mujer del año.

HOMENAJE DE DESPEDIDA A NICANOR MOLINARE

Próximamente se dirigirá a Esta dos Unidos, el popular compositor chileno, Nicanor Molinare, quien a su regreso de Norte América, cumplirá un ventajoso contrato en el Brasil.

El autor de "Oro puro", "Rosa Chandra", y numerosas otras tonadas de atrayente aire criollo, es creador de "La Copucha", y del "Chiu Chiu", la primera difundida en todo el Continente y la segunda, llevada al cine.

En una interpretación de Xavier de la Cruz, el popular compositor chileno, Nicanor Molinare, quien a su regreso de Norte América, cumplirá un ventajoso contrato en el Brasil.

El autor de "Oro puro", "Rosa Chandra", y numerosas otras tonadas de atrayente aire criollo, es creador de "La Copucha", y del "Chiu Chiu", la primera difundida en todo el Continente y la segunda, llevada al cine.

EL PRIMER SORBO...

Le dirá a Ud. más que todas las palabras de lo que es su famoso sabor.

REX SPECIAL

GUSTA A LOS CONOCEDORES

S. A. YARUR

Manufacturas chilenas de algodón

De conformidad con lo acordado en la Junta Extraordinaria de Accionistas, celebrada el 19 del presente, en que se resolvió aumentar el capital social a \$ 100.000.000 mediante la emisión de 400.000 acciones de \$ 50.— cada una, se comunica que los accionistas que figuraban como tales al 11 de junio actual, tendrán derecho a suscribir una acción nueva por cada cuatro que poseían a esa fecha, debiendo enterar su valor en dinero efectivo antes del 29 del presente mes de junio en las oficinas de la Sociedad, Plaza Yarur s/n.

Las acciones que no fueren suscritas y pagadas por los accionistas dentro del plazo antes indicado, serán vendidas por el Directorio por cuenta de la sociedad al precio de plaza. La misma regla se aplicará a las acciones que queden sobrantes a consecuencia del prorratio.

Santiago, 21 de junio de 1943.

EL PRESIDENTE.

FESTIVAL DE DESPEDIDA A MANUEL DE MOZOS

Brillantes caracteres promete alzar el festival que en homenaje de simpatía y despedida del país ofrecerán los artistas de esta capital al recordado gitano Manuel de Mozos, la noche del próximo lunes en el Teatro del Club de Señoras.

La admiración y el afecto que ha sabido granjearse entre nuestro público, este joven y destacado intérprete de la poesía hispana ha sido el motivo de que las más prestigiosas figuras del teatro y la radio de Santiago, hayan ofrecido su concurso para acrecentar el éxito de esa velada.

MATINEE GRATIS PARA EE. PARTICULARES

El próximo sábado 26, a las 14 horas, el Teatro Caupulican, ofrecerá otro interesante espectáculo de matinee gratuito, a puertas abiertas, dedicado para empleados particulares, estudiantes obreros y niños pobres de la capital.

Dicha matinee gratuita, que se cumplirá según el plan social de la Caja de Empleados Particulares de Chile, se hará con películas deportivas film culturales, aventuras y otros atractivos importantes.

ROLA-ROLA Y DIANA

Los celebrados artistas brasileños, Rola Rola y Diana, creadores de los bailes plásticos acrobáticos en el Balcón de la Muerte, siguen activando sus preparativos para su próximo debut en la plaza de cristal luminosa del Tap Room Ritz.

Rola Rola y Diana, constituyen una atracción novedosa y pintoresca para el ambiente nacional y sus números son de gran emotividad, realismo y sentido artístico.

BRITISH BROADCASTING CORPORATION

JUEVES 24 DE JUNIO DE 1943

HORA CHILENA

24.92 metros - 12.04 megas.
31.55 metros - 9.51 megas.
18.30 Anuncios en castellano y portugués.

19.15 Fred Hartley y su orquesta.
19.30 "Comentarios de uniformes".

19.45 Noticias en castellano.
21.00 "Los quince minutos de Carmen del Río".

21.15 "Corpus Christi" por Enrique Moreno.

21.45 Peggy Cochrane y sus colegas.

22.00 Noticias en castellano.
22.15 Dos charlas en castellano.
22.30 Epilogo en castellano.
22.40 Resumen de los programas de mañana.

22.45 Fin de la transmisión.

Se puede escuchar el programa irradiado a Norte América desde las 17.15 a 00.45 hora chilena en las ondas de 31.55 y 25.68 mts. y de 21.45 a 24 horas en onda de 42.46 metros.

Además se transmiten noticias en castellano a las 11.45 HORAS LAS ONDAS DE 16.39 METROS.

Estampas de América

HONDURAS

EL PEQUEÑO, PERO VALEROSO PUEBLO, QUE AL TRAVES DE LA HISTORIA FIGURÓ SIEMPRE COMO UNO DE LOS PRIMEROS EN ACUDIR EN DEFENSA DE SUS VECINOS AMENAZADOS. OCUPA HOY SU LUGAR EN EL PROGRAMA ESTAMPAS DE AMERICA

Libretos de REINALDO LOMBOY

SINTONICE USTED todos los MARTES y JUEVES de 19.45 a 20.15 horas por

CB-76 Radio "LA COOPERATIVA VITALICIA"

CADA SEMANA, UN PAIS DISTINTO!

HOY ESTRENA EL METRO "LA RUBIA AUDAZ"

En las funciones de matinee vermouth, noche, estrenará sobre el Teatro Metro, la alegre revista musical "La Rubia Audaz" (Panamá Hattie). Esta nueva producción de la Metro-Goldwyn-Mayer, realizada a un gran costo de escenarios, trajes, etc., revive una de las obras musicales que mayor fama hayan conquistado en los últimos tiempos, no referimos a "Panamá Hattie", la pieza musical que recorrió todos los escenarios con su alegría y su música contagiosa.

Red Skelton, uno de los más frescos y simpáticos actores jóvenes de la pantalla, protagoniza esta nueva pieza cinematográfica con Ann Southern, la rubia más rubia y más alegre de Hollywood. La actuación de la gran cantante Lena Horne de los maravillosos negros bailarines "Hermanos Beery", y sobre todo, de Carmen Amaya, esta última en un gran cuadro de danza, canción y alegría, cumpliendo así laudables resoluciones de cooperación social de la Caja de Empleados Particulares de Chile.

La presentación de "La Rubia Audaz", se realizará junto con un interesante programa de agredados cortos, entre los que sobresale, por su humorismo y su ironía para hechos de mucha actualidad, "El Oso Reclutista", un dibujo animado, en colores.



PRO LIGA DE ESTUDIANTES POBRES

En pocos días más se indicará la fecha para el festival artístico extraordinario que realizará el Teatro Caupulican, cediendo el ciento por ciento de todas las entradas que se recauden a beneficio de la Liga de Estudiantes Pobres de Santiago, cumpliendo así laudables resoluciones de cooperación social de la Caja de Empleados Particulares de Chile.

La España de la alegría, la de la pandero y de la castañuela, la España de las guitarras y del canto jondo, revive Carmen Amaya en cuadro de canción y baile español en una de las partes de "La Rubia Audaz", la gran revista musical que estrena hoy el Metro.

EXHIBICION PRIVADA DE "HIDALGOS DE LOS MARES"

Ante una selecta concurrencia invitada por el señor Agregado de Prensa de la Embajada de S. M. Británica, se llevó a efecto ayer, en la Sala Cervantes, la exhibición privada de la gran producción inglesa titulada: "Hidalgos de los Mares".

Esta interesante película, dedicada a las glorias de la Armada Británica, ha sido producida, dirigida e interpretada por Noel Coward, quien, después de este trabajo cinematográfico, se coloca en primera línea entre los hombres del cine mundial.

La producción narra la historia de un buque de guerra inglés, desde su nacimiento en los astilleros, hasta su muerte en el fondo del mar. Y esta narración está vivida con realismo impresionante, con escenas de intensa emotividad y un fondo contenido espiritual. Es una obra cinematográfica de gran alcance y cuya sinceridad artística la coloca entre las más calificadas realizaciones que ha exhibido la pantalla en los últimos tiempos.

ESTA TARDE VOLVERA AL MUNICIPAL EL TEATRO EXPERIMENTAL

Hoy, a las 18.30 horas, en el Municipal, actuará el conjunto que dirige Pedro de la Barra, montando "El Raposo", de don Ramón del Valle Leizaola, y "La Farsa del Licenciado Padellín", obra francesa anónima de siglo XV, y que el poeta Rafael Alberti, vertió a nuestro idioma, con la sutileza idiomática que el poeta de "Entre el Clavel y la Espada", sabe colocar en sus trabajos.

TRES FUNCIONES DA HOY LUCHO CORDOBA

Hoy, en matinee a las 15 horas, tarde a las 18.30 y noche a las 22 horas, la compañía de comedias cómicas Leguía-Córdoba, llevará nuevamente a la escena en el Teatro Imperio, la chistosísima comedia de

Un regalo útil y económico

Sobrecamas \$ 55, \$ 65, \$ 75, \$ 85, \$ 90, \$ 100, \$ 120, \$ 160, 2 plazas. — Sobrecamas de raso \$ 250, \$ 270, \$ 300; saldo colchones \$ 100, \$ 120, \$ 160, \$ 200, \$ 300; saldo de almohadas \$ 15, \$ 18, \$ 20; coti damasco hecho, \$ 100, \$ 120; coti Yarur, \$ 100, \$ 110.

RECOLETA 845 — FONO 66658

"LA SULTANA" RECOLETA 845 FONO 66658

Estampas de América

HONDURAS

EL PEQUEÑO, PERO VALEROSO PUEBLO, QUE AL TRAVES DE LA HISTORIA FIGURÓ SIEMPRE COMO UNO DE LOS PRIMEROS EN ACUDIR EN DEFENSA DE SUS VECINOS AMENAZADOS. OCUPA HOY SU LUGAR EN EL PROGRAMA ESTAMPAS DE AMERICA

Libretos de REINALDO LOMBOY

SINTONICE USTED todos los MARTES y JUEVES de 19.45 a 20.15 horas por

CB-76 Radio "LA COOPERATIVA VITALICIA"

CADA SEMANA, UN PAIS DISTINTO!

La Mugre y Suciedad desaparecen con SAPOLIO EL PULIDOR MAGICO

En Papes y en Polvo

SINTONICE

EMISORA "Bulnes"

ONDA LARGA Y CORTA DE 25 METROS SANTIAGO DE CHILE

NUESTROS GRANDES PROGRAMAS DE LA TARDE Y NOCHE

AQUI EMISORAS BULNES!

C. B. 89

HOY

SIMON TERREMOTO

22 HORAS

CARTAS DE AMOR

22.15 HORAS

C. B. 89

¡EN EL MEDIO DEL DIAL!

"La Nación" transmite hoy las siguientes ofertas:

A LAS 14.30 HORAS	A LAS 23.30 HORAS
REAPERTURA. B. O'BIGGINS 3261.	RELOJERIA MEIGGS 20.
DEBILIDAD SEXUAL. TABLETAS Strong.	HUINCHES. GRAJALES 2548.
UNA VOZ ARMONIOSA? "Oralgene".	CURSO PRACTICO. QUINTA Normal.
ZAP. "EL SUBMARINO". DEHEIAS 2851.	LIBRERIA. TEATINOS 248.
ALAMBRE NEGRO. HUERFANOS 1294.	CIA. CHIL. CONSTRUCCIONES. Agustinas 1111.

EMISORA "Bulnes" ESTADO 360

PROGRAMAS DE RADIO PARA HOY

JUEVES 24 DE JUNIO DE 1943

C. B. 57, RADIO "Soc. Nacional de Agricultura"

7.30 INFORMATIVO MATINAL.
8.00 Melodías universales.
8.30 EL REPORTER "ESO".
9.35 Solistas instrumentales.
9.50 VIAJES DE ENSUEÑO.
10.00 Canciones populares.
10.30 Música de Baile.
10.45 Orquestas sinfónicas.
11.30 Solistas instrumentales.
12.00 Selección de operetas.
13.15 AMERICA VIEJA.
13.30 EL REPORTER "ESO".
13.35 Conjunto de ocho pianos.
13.45 Solista en Novachordio.
14.00 Canciones selectas.
14.15 Organista Fats Waller.
15.00 Los famosos del Jazz.
15.05 Los cosacos del Don.
15.15 Las Estrellas — De Chopin.
15.30 Canciones por Nelson Eddy.
15.45 DESDE EL ESTADIO DE CARABINEROS.
17.45 Canciones selectas.
18.00 INFORMACIONES AGRICOLAS.
18.15 Orquesta de Marek Weber.
18.30 CIA. INFANTIL.
18.45 Charla de don Ricardo Cox.
19.00 Solistas instrumentales.
19.25 EL REPORTER "ESO".
19.30 HABLE HOLLYWOOD.
19.45 Canciones americanas.
20.00 Su corresponsal extranjero R. C. A.
20.15 Obras completas.
21.00 SUCESOS DEL DIA.
21.10 Intimidades de la FAMILIA CHILENA.
21.25 Las sabidurías de SANCHO.
21.30 Desde la Plazuela del Tap Room.
21.45 EL REPORTER "ESO".
22.00 FRENTE AL CONFLICTO.
22.15 LOS QUERETANOS.
22.30 EL REPORTER "ESO".
22.35 CARMEN DE RODRIGO. Orquesta de S. Rosas.
23.05 Solistas instrumentales.
23.15 AUDICION "BUENAS NOCHES".
24.00 Término de la audición.

C. B. 130, RADIO "LA AMERICANA"

11.30 Canciones folklóricas Latino Americanas.
11.45 Informativo B.C. (Serv. Esp. para A. Latina).
12.00 Canciones y valse.
12.30 Audición de Jazz.
12.45 Informativo El Salto y Telemundial.
13.00 AUDICION GENIO.
13.30 Acuerdas Españolas. (Dulcinea y Crispín).
14.00 HORA CULTURAL.
16.30 LA HORA DEL TE.
17.00 VERSIONES ORQUESTALES.
17.30 Audición Intima (Monaco y R. Combeau).
18.00 VERSIONES ORQUESTALES LIGERAS.
18.15 CANCIONES LIGERAS.
18.30 Variedades musicales.
19.00 Solistas instrumentales en Música Ligera.
19.00 Audición Cultural de los F.F.C.C. del E.
19.45 INFORMATIVO EL SALTO.
19.45 Informativo B.C. Serv. Esp. para Latino Amér.).
20.00 OBRAS COMPLETAS. Música de cámara.
20.30 Selección Sinfónica.
21.00 CANCIONES SELECTAS.
21.15 Solistas instrumentales.
21.30 Versiones orquestales selectas.
21.45 TERESA IRARRAZAVAL.
22.00 INFORMATIVO Y CHARLA B.C.
22.30 VERSIONES ORQUESTALES.
22.45 INFORMATIVO DE ULTIMA HORA.
23.00 CANCIONES LIGERAS.
23.15 VERSIONES ORQUESTALES.
23.30 El Club de Medianoche (Bailables Selectos).

C. B. 126 Radio Soc. Nacional de Minería ex-"Carrera"

AUDICION MATINAL.
8.00 Servicio informativo del interior y exterior.
9.00 Programa orquestal.
9.45 Orquesta ligera.
9.50 "Estampas del hogar" (Espacio femenino).
9.55 "Nuestros intérpretes" (Grabaciones chilenas).
10.30 Solistas instrumentales.
10.40 Fin de la primera transmisión del día.
10.45 AUDICION DE AFRICA.
12.00 Selección del Joint Broadcasting C. de Londres.

C. B. 76, RADIO "La Cooperativa Vitalicia"

8.00 NOTICIAS.
8.05 Música cubana.
8.15 Album de Exitos.
8.30 NOTICIAS A P.
8.35 LILIANA DE LA TORRE.
8.40 Los Chilenos (Revista de los Per Qui).
8.45 LA MUSICA POR SUS HOLMBERS.
8.50 Canciones francesas.
9.00 Baile.
9.05 Selección de Discos.
9.10 PORFIRIO DIAZ Y SU TIPICA CINE AL DIA.
9.15 HILDA MONTE ALEGRE.
9.20 TIPICA PORFIRIO DIAZ.
9.25 Noticias A. P.
9.30 ESTAMPAS DE AMERICA.
9.35 Noticias A. P.
9.40 TEATRO MEJORAL.
9.45 MAGDA y RAUL GARDY.
9.50 NOTICIA.
9.55 HILDA MONTE ALEGRE.
10.00 HUGO SILVA, escribe.
10.05 GRAN TEATRO FORNIA.
10.10 DISCOTCA MARAVILLOSA.
10.15 EL DIA EN SINTESIS.
10.20 Bailes.
10.25 Charla de belleza.
10.30 Canciones.

C. B. 138, RADIO ESTACION "EL MERCURIO"

11.15 Se inicia la transmisión. Música religiosa.
11.30 Boletín informativo. (Audición Intima).
11.40 AUDICION "LA VOZ DE LA JUVENTUD".
11.50 Audición "La Voz de la Juventud de Europa".
12.00 Caricatura Radio C. B. 138 (Noticias-Amasador).
12.05 Deportes).
12.10 Intermedio Orquestal.
12.15 Música ligera. Boletín Informativo.
12.20 Música ligera. Boletín Informativo.
12.25 Versiones orquestales. Famosos solistas.
12.30 Boletín informativo. Audición Intima.
12.35 Boletín informativo. Audición Intima.
12.40 Boletín informativo. Finaliza la transmisión.
12.45 Se inicia la segunda transmisión del día.
12.50 Boletín informativo. Transmisión desde la B. P.
12.55 "Gonz".
13.00 Conjuntos mexicanos. Boletín informativo.
13.05 Versiones orquestales. (Audición Intima).
13.10 Boletín informativo. Audición Intima.
13.15 CANTARE CHILENOS. — D. Araya y F. Pizarro.
13.20 Boletín informativo. Audición Intima.
13.25 Transmisión del Mes del S. Corazón.
13.30 AUDICION LUCIENAGA.
13.35 Música ligera. Boletín informativo.
13.40 LA GUERRILLA DEL ABE.
13.45 Recital por Nino Tibi.
13.50 LA MARCA DEL TIEMPO.
13.55 Romances de amor.
14.00 ESTADIA EN SINTESIS (Servicio United por última hora).
14.05 Música ligera.
14.10 LA HISTORIA DE HOY.
14.15 Famosos solistas.
14.20 HORA DE MUSICA SELECTA.
14.25 Boletín informativo. (Servicio Telemundial).
14.30 Fin de la transmisión.

METRO



LA **RUBIA AUDAZ** CON EL...

PARAMA HATTIE ¡UN ESTUPENDO DERROCHE DE MÚSICA Y ALEGRÍA!

No volverá a exhibirse en Santiago hasta después de 60 días de abandonar el 'METRO'

Red SKELTON
Ann SOTHERN

Carmen AMAYA

EN PRESENTACIÓN ESPECIAL DE SUS DANZAS

Película Metro-Goldwyn-Mayer

con "Rags" **RAGLAND** • Ben **BLUE**
Marsha **HUNT** • Virginia **O'BRIEN** • Alan **MOWERAY** • Don **DAILEY** • Jackie **HORNER**

★ ★ Metro Goldwyn Mayer ★ ★

HOY — A LAS 11 DE LA MAÑANA — HOY

Colossal Matinal Infantil — Novedoso Programa

1.0 Noticiero Inglés.		Intermedio	
2.0 El barón y la rosa.		6.0 Cositas sin importancia	★
3.0 El trovador, trapezo y trampas.		7.0 Escuelas descañonadas	
4.0 El arte del pugilato		8.0 La guitarra de Tito	
5.0 Ahí van los leones		9.0 El oso recluta	
		10. Vida de Nazi.	

★ ★ Metro Goldwyn Mayer ★ ★
REVISTAS BATACLAN
BALMACEDA
Teléfono 88768. HOY a las 6 y 9.30, menores. CINE ARGENTINO con LA CATITA en "CANBIDA" LA MUJER DEL AÑO y El Gorila King-Kong en la 2.ª función nueva siguiente de LOS PELIGROS DE NICKA...



Hoy además, en escena del Balmaceda, la CIA. REVISTERIL con CARMEN OLMEDO, los setpendedos bailarines, LOS SEVILLANITOS y 30 artistas más en la nueva revista estreno:

**DE BUENOS AIRES
HA LLEGADO UN
... BARCO**

E. S. Plata: \$ 3.50

 con y \$ 2 galerías
 MATINEE BALMACEDA
 hoy a las 2: LA MASCA-
 RA DE CARNE, LAS VIO-
 TIMAS DEL PASADO y
 cómicas Chaplin

CAUPOLCAN

FONO 85912

HOY a las 6 y 9.30. Ver-
mú y noche doble del
Caupolcan LA CAVITA en

CANDIDA, LA MUJER DEL AÑO

Además, MARLENE DIE-
TRICH y JOHN WAYNE en
0 3 0 X X P a 1 1 1 1 1
8 4 platos; 0 2.80 balcón
y 1 00 galería.

MATINEE

HOY a las 2 de la tarde
Matinée del Caupolcan
con

LA TRAGEDIA DE MEDIANOCHE

Además:
LAS VICTIMAS DEL
PASADO

y el COWBOY don TERRY

EDADES _____

GUIA DEL ESPECTADOR • TEATROS, CINES Y VARIEDADES

LUGANA - San Pablo esqui número 789. Añeta Bambi y El dragón chira- noche. Puro de ten- cañilla y la dama.	Martinez: Canción de Juana Dos me- canos en Sevilla y la de El bu- Ratote desde las 6 hasta Vida contra vida Dos mexicanos 4
NICIAL - Ahumada número Teléfono número 4503. Hüter y el diablo y Noti- y Diluvio en colores.	RECOLITA - Recoleta número Teléfono número 63874 y 7- Matine: Capitanes intriga rón y su compaña. Vermouth y El cañillero y la dama y El bricante y estrella.
PUGAL - Avenida Potosí Teléfono número 4173. El fabricante de pasteles y la mujer del año Vermouth y los nombres del H. Mi- Berrolet.	SAN MIGUEL - Avenida Cien- teléfono número 1202. Vermouth y noche. Mi vida tiene los nombres de Eileen.
VIDENCIA - Manuel Monti Teléfono número 45073.	SAN LUCIA . Bdo. O'Hara esq. San Lucas.

A. Puñeto limpio y Manos
de 23 años. — Teléfono 6107. en
de estrellas y La marca de
cruces.

SANTIAGO — Avenida Recoletos
n.º 143 — Teléfono N.º 8303.
de. Frente a los burdeles en
el chafo y Comías. Relativo
de las bellas trans.

SANTIAGO — Merced número
458 — Teléfono número 32888.
Mujeres, vermouth y noche: Casa
de mujeres.

SANTIAGO — Chacabuco número
1178 — Teléfono número 92194.
de. La guerra sencilla. Ver
remos felices y Comías. Vermouth
noche: Dos mexicanos en Sevilla y
dos marcaditas.

VALENCIA — Plaza Chacabu
co — Teléfono número 1.537.
Matinée: Buena ración de amor
y conquista de los mares. Ver
y noche: Tres hombres del río
y cañilla y la dama.

VICTORIA — Huertanos segu
do Antonio — Teléfono N.º 300.
Relativo: Un día tenía un amor.

B O X

El Campeonato Triangular se iniciará el Sábado

LOS PROGRAMAS EN LOS RINGS DEL FAMA, MEXICO, FERROVIARIO Y RECOLETA

El sábado y domingo próximos se efectuará un Campeonato Triangular de box en el que tomarán parte las Asociaciones de Santiago, Tranviaria y Ferroviaria. El fin de hacer una campaña efectiva de difusión pugilística en los diferentes barrios de Santiago. Este torneo consiste en encuentros que simultáneamente se desarrollarán en varios puntos de la capital. El sábado habrá espectáculo del Campeonato Triangular en los rings del Fama, barrio Mañero, en el México, barrio San Pablo y en el ring Ferroviario, barrio Estación Central.

El domingo habrá en la tarde una reunión en el Recinto. Demás está advertir que las tres asociaciones han recurrido a los elementos más destacados, habiéndose formado equipos combinados de varios clubes, dándole así a este torneo una extraordinaria importancia.

SE DISPUTARÁN VARIOS PREMIOS

Las directivas de las tres asociaciones han obtenido numerosos premios que se pondrán en disputa en este torneo. Habrá una valiosa copa para la Asociación patronadora, o sea la que obtenga mayor número de triunfos en las reuniones en conjunto fuera de varios premios individuales para los mejores aficionados y los ganadores de algunos de los encuentros más importantes.

SENSACIONALES LAS LUCHAS DE CATCH AS CATCH CAN POR EL CAMPEONATO NACIONAL EN EL TEATRO SAN MIGUEL EL SABADO

El match de fondo estará a cargo de "El Tarzán del Matadero" Antonio Rodríguez versus el "Ursus" del Mercado Central, Carlos Martínez, ambos de 110 kilos.

Enorme entusiasmo reina en el barrio Matadero San Miguel, por asistir el sábado en la noche a la primera rueda del CAMPEONATO DE CATCH AS CATCH CAN en el que actúan los mejores catchers nacionales y extranjeros residentes y al que irán incluyéndose para las finales algunos destacados peleadores de fama continental.

La lucha de fondo estará a cargo del famoso TARZAN DEL MATADERO, ANTONIO RODRIGUEZ versus el "URSUS" del Mercado Central, CARLOS MARTINEZ, ambos de más de 100 kilos de peso, los que seguramente pelearán los tres rounds fuertemente por conseguir una buena colocación en el campeonato, justa retribución de valiente y destreza que entusiasman a la afición.

La competencia será controlada por una comisión oficial deportiva. Por lo tanto, se asegurará la seriedad del campeonato. Las luchas del sábado se iniciarán a las 9.45 de la noche en el Teatro San Miguel, que ha sido preparado especialmente y donde se ha levantado un hermoso y cómodo ring.

La segunda rueda de este interesante torneo que fue todo un éxito en la primera rueda, se desarrollará en el Teatro Campesino, el sábado próximo, conjuntamente con el Campeonato Escolar de Santiago, en la noche.

EL PROGRAMA CAMPEONATO ESCOLAR: Peso Minimo: Hernán Díaz, con Héctor Lazo, ambos del Liceo Barros Borgoño. Peso Medio: Raúl Carrasco, del Valentín Letelier, con José Morales, del B. B. Manuel Torres del Inst. Nacional con Juan de Dios Granadino del B. B. Peso Gallo: Manuel Echeverría del Alonso de Ercilla, con Raúl García del Instituto Superior de Comercio, Reserva; Fernando Encina, del B. B. Peso Liviano: Hugo Gallardo, del Superior de Comercio, con Enrique Díaz, del B. B. Miguel Palacios del B. B., con Manuel Zamudio del Superior de Comercio.

Manuel Mascareño, del B. B., con Héctor Mealla, del B. B., Reserva; Enrique Heek, del Inst. Inglés. CAMPEONATO UNIVERSITARIO. Peso Gallo: Víctor Contador, de la Esc. Militar, con Jorge Muñoz de la Esc. Práctica de Agricultura, Reserva; Lorenzo Sepúlveda, de Leve, con Carlos Guerra de la Escuela Militar. Peso Pluma: Iván Figueroa, de la Escuela Militar, con Víctor P. de la Esc. de Artes y Oficios. Daniel Arriagada, de la Militar, con Godofredo Carmona, de Leve.

Se solicitan ofertas para la venta de diversas especies provenientes de demoliciones que se encuentran depositadas en la Bodega de Santa Elena y otros puntos que se indicarán a los interesados.

Datos y detalles en el Departamento de Ferrocarriles de la Dirección de Obras Públicas. Piso 2.º Oficina 2.º

EL DIRECTOR DEL DEPARTAMENTO

TARZAN

(806) Advierte el peligro

Por Edgar Rice Burroughs

TARCELA EXPLICAR QUE HABIA DEJADO LA TIERRA DE LOS PALADINES PORQUE NO PODIA VIVIR LEJOS DE SU QUERIDA SELVA. ADEMAS HABIA LLEGADO A TIEMPO PARA SALVAR A TARZAN CON SUS FLECHAS!

DESPUES LLEVO AL AMIGO A QUE VIERA EL REFUGIO HECHO POR ELA Y SU HERMANO EN UN ARBOL.

EN EL FAMA. El próximo sábado en el ring del Fama se corresponde actuar a tres centros de Santiago, Fama, Comercio Atlético y Cuatro Naciones, barcarán estos las instituciones del populoso barrio del Matadero. El programa que se efectuará en el ring del Fama es el siguiente: Juan Escamilla, Cuatro Naciones, con Juan Trujillo, C. Atlético. Alfredo Neira, C. Atlético, con Tomás Tzavara, Badminton. Raúl Muñoz, Fama, con Jorge Vea, C. Atlético. Luis Alarcón, con Lorenzo Le. En el ring del México. Juan Baeza, Fama, con Donato Guillot, C. Atlético. Jorge Páez, C. Naciones, con René Carranza, C. Atlético. Jorge Camus, Fama, con Luis Saavedra, C. Naciones. José Sepúlveda, Fama, con Pedro Silva, C. Naciones.

EN EL RING DEL MEXICO. En el ring del México se efectuará pasado mañana el festival sujeto al siguiente programa: Manuel Araya, Tranviario, con Francisco Bravo, Prisiones. Enrique Lecaros, Tranviario, con Ricardo Castro, Prisiones. Sergio Reyes, Tranviario, con René Cerda, Prisiones. Almirante Bravo, Tranviario, con Raúl Miranda, México. Carlos Peña, Tranviario, con Domingo Olivares, México.

EN EL RING DE LA RECOLETA. El domingo próximo a las 18 horas en el ring de Recoleta, Av. del mismo nombre, al término de las pódicas, se efectuará la cuarta reunión del Campeonato Triangular con el siguiente programa: Raúl Labra, Recoleta, con Raúl Muñoz, G. Cross. Pedro Tello, Recoleta, con Jorge Páez, Construcciones (Tranviario). José Rojas, Ferroviario, con Arturo Berrios, Badminton. Efraín Núñez, Recoleta, con René Páez, Badminton. Carlos Rendich, Recoleta, con Víctor Chaves, G. Cross. Agustín Castro, Badminton, con Albino Salinas, G. Cross. Juan Sánchez, Badminton, con Carlos Zúñiga, Tranviario. Luis Jofre, Recoleta, con Domingo Páez, G. Cross.

La Sociedad Unión de Peluqueros, pone en conocimiento del gremio en general que la institución ha organizado un campeonato general para los profesionales, ramificados en los distintos sindicatos y comités de Santiago. La fecha para realizar este campeonato será el próximo domingo 27 del presente a las 10.30 horas, en el local de la Sociedad, ubicado en calle Santa Rosa 555.

MANIFESTACIONES. En atención a nuestra limitación de espacio en esta sección dedicada a actividades deportivas, insertamos en resumen las manifestaciones a dirigentes y socios de las instituciones que se indican:

La Sociedad Mutual San Eugenio acordó otorgar una manifestación de reconocimiento y afecto a su Director Honorario, don Juan Urbán Madrid, asistiendo a esta ceremonia los señores Pedro Cárdenas Núñez, Luis Ramírez Sanz, Luis Roberto Correa Ramírez y Luis Mandujano Tobías. Se efectuará en breve, en San Pablo 1009.

La Sociedad Unión de Peluqueros festejará hoy con una comida a sus Presidentes y Vice, señores Juan M. Contreras y Juan J. Villalobos, en una quinienta de los alrededores. Se efectuará a las 14.45, a cargo del Tesorero, señor Lorenzo Pérez E.

El Sindicato Profesional de Ductos de Depósitos de Licores saludó en esta fecha sus socios cooperadores y activos de nombre Juan y informa que efectuará una manifestación el día 29 a las 15 horas, a su socio cooperador Diputado don Pedro Cárdenas Núñez. Las adhesiones: don Copado 1474, a cargo del Tesorero, señor Lorenzo Pérez E.

Carabantes ha demostrado en sus trabajos de sala un estado excepcional que los que han visto aseguran que la pelea con Carillo será no sólo interesante y reñida, sino que dará lugar a una de las más grandes luchas de la gama de sus recursos de ring.

Como ya hemos informado este encuentro se efectuará en el ring del Teatro Campesino.

MEXICO B. C. Hoy se cierran las inscripciones del CAMPEONATO INTERNO DE VETERANOS. A pesar de ser feriado hoy, a las 18 horas se cierran las inscripciones para el Campeonato Interno de Veteranos que ha organizado el México B. C. y que se llevará a efecto el sábado 27 de julio próximo en el local que posee esta popular institución en calle San Pablo 1617.

El torneo de selección tiene como atractivo aparte del premio principal que es un valioso cinturón que lleva el nombre de la sociedad honoraria señora Argentina Carbone de Sáez (Q. E. P. D.), habrán otros aunque de menor valor pero de alto significado para los que obtengan títulos, así como han anotado sus nombres en la lista de la talla de Mario Salinas, Andrés Segovia, Raúl Asía, Mario García, Joaquín Pinto, Luis Leiva, Edmundo Vargas, Raúl Alfredo Valdovinos, Ismael Parias, Canales, Raúl Pérez, Luis Pacheco, René Pinto, Juan Córdova, Luis Castillo, Ricardo García, Roberto Rodríguez y Salomón Medel. Medana, a las 19.30 horas, se llevará a efecto el sorteo de los competidores.

CONCENTRACION DE OBREROS DE LA EMP. DEL AGUA POTABLE. Se siguen con actividades los preparativos de la concentración y desfile de la Asociación del Personal de Obreros de la Empresa del Agua Potable, actos que tendrán lugar mañana viernes a las cinco de la tarde.

PLENO DE FEDERACIONES UNIDAS DEL CUERO. La Federación Obrera del Calzado y la Federación Industrial del Cuero, celebrarán mañana a las 20.30 horas, en el local de calle San Francisco 664, un pleno unido de las dos federaciones con el fin de tratar los problemas más urgentes de los trabajadores de esta industria. En este sentido se tratará el memorial que será presentado al Ministerio del Interior y al Ministro del Trabajo, por ser estos Secretarías de Estado los llamados a solucionar el conflicto que se ha mantenido entre los Industriales y Obreros de la Industria del Calzado.

FED. DE PELUQUEROS QUEDÓ CONSTITUIDA. Legalmente constituida ha quedado, en presencia de un inspector del trabajo y de 32 delegados representativos de los sindicatos respectivos de Valparaíso, Aconcagua, O'Higgins y Santiago, la Federación de Peluqueros de Chile. Esta última, después de un amplio debate, en que participaron numerosos delegados, acordó elegir el siguiente directorio: presidente, el señor Demetrio Elgueta; secretario, don Juan Parías Miranda; tesoro, señor Ángel Aguilera Miranda; secretario de prensa, el señor Humberto Tapia, y secretario de actas, el señor Ramón Arizaga.

ACORDÓ, además, crear los Consejos Provinciales y Departamentales en todo el país, los que tendrán representación en el Consejo.

COOPERATIVA MEXICO. Hoy a las 20 horas se llevará a efecto en la Cooperativa "México", una manifestación de honor a don Juan Riquelme Díaz, jefe general, el próximo lunes a las 20 horas, en San Pedro 219.

CONFED. DEL RODADO. La TRACCIÓN ANIMAL. Esta institución celebró una reunión en la cual adoptó diversos acuerdos de interés.

ACTIVIDADES GREMIALES

CONCENTRACION DE OBREROS DE LA EMP. DEL AGUA POTABLE

Se siguen con actividades los preparativos de la concentración y desfile de la Asociación del Personal de Obreros de la Empresa del Agua Potable, actos que tendrán lugar mañana viernes a las cinco de la tarde.

PLENO DE FEDERACIONES UNIDAS DEL CUERO

La Federación Obrera del Calzado y la Federación Industrial del Cuero, celebrarán mañana a las 20.30 horas, en el local de calle San Francisco 664, un pleno unido de las dos federaciones con el fin de tratar los problemas más urgentes de los trabajadores de esta industria. En este sentido se tratará el memorial que será presentado al Ministerio del Interior y al Ministro del Trabajo, por ser estos Secretarías de Estado los llamados a solucionar el conflicto que se ha mantenido entre los Industriales y Obreros de la Industria del Calzado.

FED. DE PELUQUEROS QUEDÓ CONSTITUIDA

Legalmente constituida ha quedado, en presencia de un inspector del trabajo y de 32 delegados representativos de los sindicatos respectivos de Valparaíso, Aconcagua, O'Higgins y Santiago, la Federación de Peluqueros de Chile. Esta última, después de un amplio debate, en que participaron numerosos delegados, acordó elegir el siguiente directorio: presidente, el señor Demetrio Elgueta; secretario, don Juan Parías Miranda; tesoro, señor Ángel Aguilera Miranda; secretario de prensa, el señor Humberto Tapia, y secretario de actas, el señor Ramón Arizaga.

COOPERATIVA MEXICO

Hoy a las 20 horas se llevará a efecto en la Cooperativa "México", una manifestación de honor a don Juan Riquelme Díaz, jefe general, el próximo lunes a las 20 horas, en San Pedro 219.

CONFED. DEL RODADO. TRACCIÓN ANIMAL

Esta institución celebró una reunión en la cual adoptó diversos acuerdos de interés.

SOC. DAVILA BAEZA RECIBE HOY A DON ARTURO ALESSANDRI

Hoy, a las 11.30 horas, realizó la Sociedad Juan M. Davila Baeza la sesión solemne destinada a recibir al nuevo Director Honorario, el señor Arturo Alessandri Palma. En esta misma reunión se entregó un homenaje a los Directores Honorarios señores Luis Ramírez Sanz y Juan Uribe Madrid.

ASAMBLEAS DE TRABAJO

SINDICATO DE LA CAJA DE SEGURO. Reunión general, hoy a las 9.30 horas en Tenientes 654. PROV. DE LA CONSTRUCCION DEL P. SOCIALISTA. Reunión de delegados permanentes mañana a las 19 horas, en el local de calle Combar.

CENTRO HIJOS DE VALPARAISO

Reunión de directores mañana a las 20 horas en Alameda 3708.

SINDICATO DEL ARTE CULINARIO

Reunión de directores mañana a las 20 horas en Alameda 3708.

COOP. DE HUERTOS MEXICO

Reunión de Consejo el próximo sábado a las 21 horas, en Alameda 4442.

CONFED. DEL RODADO. TRACCIÓN ANIMAL

Esta institución celebró una reunión en la cual adoptó diversos acuerdos de interés.

CIERRE DE REGISTRO DE ACCIONISTAS

El Registro de Transferencias de Acciones permanecerá cerrado desde el 24 de junio hasta el 4 de julio de 1943, ambas fechas inclusive, de acuerdo con la reforma del Art. 27, párrafo 3.º de los Estatutos, acordada en la referida Junta General Extraordinaria de Accionistas.

Santiago, Junio 20 de 1943

EL DIRECTOR GERENTE

Los Emblemas Americanos.

Las armas de Cuba están formadas por un escudo oval que está dividido en tres secciones, dos de las cuales ocupan las dos terceras partes del escudo y están separadas de la parte superior por una franja horizontal. En la parte inferior derecha aparece un fragor izquierdo aparece un paisaje campestre cubano, simbolizado por una palma real en un valle y dos montañas en el horizonte, delicados rocillos, uno frente al otro y cerrando el estrecho que forman hay una llave de oro suspendida horizontalmente en el aire y abundantes riquezas materiales, es la llave del Golfo de México. Detrás de los cabos y del horizonte, se alza el sol sobre las aguas representando la libertad que nació para Cuba con su primera guerra de la independencia. El eje central vertical del escudo descansa sobre unas fajas coronadas por un gorro frigio, en cuyo centro aparece una estrella de plata. Una rama de encina, a la derecha y otra boliza la victoria, y la encina la firmeza y vigor de la República de Cuba.



FIGURAS CELEBRES Y HECHOS FAMOSOS POR WALT MILLAR

EL TITULO DE LA COMEDIA "NO SE PUEDE EL HOMBRE MONO. CONMIGO ESTARAN EN MAYOR PELIGRO."

"ESTAMOS SEGUROS, TARZAN NOS PROTEGERA" COMENTO EL NIÑO.

"NO SE PUEDE EL HOMBRE MONO. CONMIGO ESTARAN EN MAYOR PELIGRO."

"ESTAMOS SEGUROS, TARZAN NOS PROTEGERA" COMENTO EL NIÑO.

"NO SE PUEDE EL HOMBRE MONO. CONMIGO ESTARAN EN MAYOR PELIGRO."

"ESTAMOS SEGUROS, TARZAN NOS PROTEGERA" COMENTO EL NIÑO.

"NO SE PUEDE EL HOMBRE MONO. CONMIGO ESTARAN EN MAYOR PELIGRO."

"ESTAMOS SEGUROS, TARZAN NOS PROTEGERA" COMENTO EL NIÑO.

"NO SE PUEDE EL HOMBRE MONO. CONMIGO ESTARAN EN MAYOR PELIGRO."

SOC. DAVILA BAEZA RECIBE HOY A DON ARTURO ALESSANDRI

Hoy, a las 11.30 horas, realizó la Sociedad Juan M. Davila Baeza la sesión solemne destinada a recibir al nuevo Director Honorario, el señor Arturo Alessandri Palma. En esta misma reunión se entregó un homenaje a los Directores Honorarios señores Luis Ramírez Sanz y Juan Uribe Madrid.

ASAMBLEAS DE TRABAJO

SINDICATO DE LA CAJA DE SEGURO. Reunión general, hoy a las 9.30 horas en Tenientes 654. PROV. DE LA CONSTRUCCION DEL P. SOCIALISTA. Reunión de delegados permanentes mañana a las 19 horas, en el local de calle Combar.

CENTRO HIJOS DE VALPARAISO

Reunión de directores mañana a las 20 horas en Alameda 3708.

SINDICATO DEL ARTE CULINARIO

Reunión de directores mañana a las 20 horas en Alameda 3708.

COOP. DE HUERTOS MEXICO

Reunión de Consejo el próximo sábado a las 21 horas, en Alameda 4442.

CONFED. DEL RODADO. TRACCIÓN ANIMAL

Esta institución celebró una reunión en la cual adoptó diversos acuerdos de interés.

CIERRE DE REGISTRO DE ACCIONISTAS

El Registro de Transferencias de Acciones permanecerá cerrado desde el 24 de junio hasta el 4 de julio de 1943, ambas fechas inclusive, de acuerdo con la reforma del Art. 27, párrafo 3.º de los Estatutos, acordada en la referida Junta General Extraordinaria de Accionistas.

Santiago, Junio 20 de 1943

EL DIRECTOR GERENTE

Los Emblemas Americanos.

Las armas de Cuba están formadas por un escudo oval que está dividido en tres secciones, dos de las cuales ocupan las dos terceras partes del escudo y están separadas de la parte superior por una franja horizontal. En la parte inferior derecha aparece un fragor izquierdo aparece un paisaje campestre cubano, simbolizado por una palma real en un valle y dos montañas en el horizonte, delicados rocillos, uno frente al otro y cerrando el estrecho que forman hay una llave de oro suspendida horizontalmente en el aire y abundantes riquezas materiales, es la llave del Golfo de México. Detrás de los cabos y del horizonte, se alza el sol sobre las aguas representando la libertad que nació para Cuba con su primera guerra de la independencia. El eje central vertical del escudo descansa sobre unas fajas coronadas por un gorro frigio, en cuyo centro aparece una estrella de plata. Una rama de encina, a la derecha y otra boliza la victoria, y la encina la firmeza y vigor de la República de Cuba.

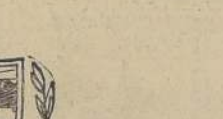

FIGURAS CELEBRES Y HECHOS FAMOSOS POR WALT MILLAR

EL TITULO DE LA COMEDIA "NO SE PUEDE EL HOMBRE MONO. CONMIGO ESTARAN EN MAYOR PELIGRO."

"ESTAMOS SEGUROS, TARZAN NOS PROTEGERA" COMENTO EL NIÑO.

"NO SE PUEDE EL HOMBRE MONO. CONMIGO ESTARAN EN MAYOR PELIGRO."

"ESTAMOS SEGUROS, TARZAN NOS PROTEGERA" COMENTO EL NIÑO.

"NO SE PUEDE EL HOMBRE MONO. CONMIGO ESTARAN EN MAYOR PELIGRO."

"ESTAMOS SEGUROS, TARZAN NOS PROTEGERA" COMENTO EL NIÑO.

"NO SE PUEDE EL HOMBRE MONO. CONMIGO ESTARAN EN MAYOR PELIGRO."

"ESTAMOS SEGUROS, TARZAN NOS PROTEGERA" COMENTO EL NIÑO.

"NO SE PUEDE EL HOMBRE MONO. CONMIGO ESTARAN EN MAYOR PELIGRO."

EL MERCADO DE VALORES

El movimiento en Buenos efectuado ayer en el Mercado, fue muy inferior al de los días anteriores. Se transaron 1.320.500 pesetas con bajas frías en las cotizaciones. En acciones el movimiento fue bastante activo en papeles menores de bajo precio y de regular intensidad en títulos industriales de alto valor.

Entre los cotizados sobresalen con las mejores ventas: Rio Negro, Chahual, Condor, Merceditas, Telcel, Copac, Vidrios, Vapores, Paquetes y Cartones, Cates, Cristales y Cemento El Molino. La tendencia fue de baja para la mayoría de los Mineros y Gaseros. Los Industriales cerraron firmes.

BONOS Y TITULOS TRANSADOS EN LA BOLSA DE COMERCIO DE SANTIAGO

TOTAL DE OPERACIONES: PRECIOS MAS ALTOS Y CLAUSURA DEL DIA BAJO CIERRE DEL MERCADO Y CLAUSURA DEL DIA ANTERIOR

Clausura del día anterior	Títulos	Operaciones	Precios mas altos	Precios mas bajos	Cierre del día
BONOS					
71.12	Caja 6.34	592000	71.14	71.14	71.14
72.12	V. Hipotec. 6.1	130000	71.34	71.34	71.34
82.34	Deuda Int. 7.1	450000	82.12	82.12	82.12
88	Pavimentac. 7.1	146000	83	83	83
88	Debejuras	500	85	85	85
434	Chile	100	434	434	434
350	Hipotecario	100	355	355	355
226	Explotac.	100	226	226	226
MINERAS					
812	Belavista	2000	814	814	814
12	Condor	18000	71.12	71.12	71.12
12	Chañaral	22700	12	13.34	13.34
36.12	Deuda Int.	83000	83.12	83.12	83.12
37	Merceditas	12000	38	38.34	38.34
37	v. Manganeso S. Juan	500	412	412	412
37	v. Manganeso S. Juan	500	412	412	412
670	Patino	700	680	670	670
43.12	Patino	6300	43.12	43.12	43.12
37	P. de Lobos	200	20	20	20
9	Rio Negro	400	84	84	84
82	Patino	10800	82	83.34	83.34
17.14	Patino	1000	10	10	10
80	Patino	300	79	79	79
80	Patino	100	79	79	79
355	CANADERAS	500	348	347	348
INDUSTRIALES					
70	Caupolicán	500	70	70	70
14	Bonifati	1500	14.34	14.34	14.34
102	Caupolicán	500	102.14	102	102
92	Cem. Melón	3730	92.12	92	92
95	v. Cervezas	1500	95	95	95
28.14	Caupolicán	1000	28	28	28
28.14	v. Copec	13600	28	28.34	28.34
37	Patino Cristales	4400	37.12	37.12	37.12
24.14	Patino Electr. Met.	2000	24.14	24.14	24.14
108	N. La Rural	100	108	108	108
20	Patino Laforastaga	200	19.34	19.34	19.34
20	Hilandería	5980	20	20	20
61.12	Patino Indac	500	61.12	61.12	61.12
27.14	Patino Ingleses	2400	27.14	27.14	27.14
73.12	v. Intercentra	1300	73.12	73.12	73.12
25	v. Lamifon	2600	25	25	25
43	v. Loja de Penco	3900	31	30.14	30.14
43	v. Madema	7000	42.12	42.12	42.12
41	Patino Mecánica	1000	41.12	41.12	41.12
117	Patino Pap. Cartones	3900	41	41	41
37.14	N. Paños Belavista	500	118.12	118.12	118.12
31.12	Patino Concesiones	500	31.12	31.12	31.12
102	Patino Pizarreno	500	102.12	102.12	102.12
102	Patino Sanitos	500	102	102	102
60.12	Patino Sacos	500	60	60	60
27.12	Patino Sidero	500	27.12	27.12	27.12
102	Patino Tattersall	100	100	100	100
89	Patino Vapores	3500	89	89	89
37.14	Patino Ydroneo	8100	37.14	37.14	37.14
60	Patino Muelles	100	60	60	60
26	Patino Rufford	50	26	26	26
112.12	Patino Tej. N. de L.	400	112	112	112
112	Patino Ref. Vña	100	113	113	113
REGUROS					
133	N. Chile Cons. Gn.	200	133	133	133
TÍTULOS CITOTIZADOS SIN TRANSACCIONES					
75.14	Hipotec. V. Caja 6.34	100	75.14	75.14	75.14
140	N. Banco Italiano	100	140	140	140
81.2	N. Margu Margu	100	81.2	81.2	81.2
73.12	N. Cia. Industrial	100	73.12	73.12	73.12
58.12	N. Forcos	100	58.12	58.12	58.12
142	N. Mol. Globo	100	142	142	142
29	N. Recuperadora	100	29	29	29
65	N. Taboera	100	65	65	65
65	N. Vña C. y Toro	100	65	65	65
810	N. Maritima	100	810	810	810