El invicto Audax ganó 2-1 a Unión y quedó puntero

Por la misma cuenta la "U" venció a Ferro en el otro partido de ayer

No obstante ser un día de trabajo, 10.230 personas asistieron ayer en la tarde al Estadio Nacional, para presenciar los partidos en que Universidad de Chile superó a Ferrobadminton y Audax Italiano a Unión Española, por la misma cuenta de 2 goles contra 1. La recaudación llegó a $ 2.418.370. Estos encuentros, con el carácter de oficial, correspondían a la octava fecha del campeonato profesional de fútbol, fijados primitivamente para el sábado último, pero que debieron ser postergados en razón del mal estado de las canchas.

El triunfo de Universidad de Chile, que ahora completa 10 puntos, ocupando el cuarto lugar del cómputo, fue merecido, aunque estrecho, y lo obtuvo en un match de bastante interés, especialmente en el primer tiempo en el cual hubo bastante movilidad y buen fútbol. Posteriormente, en la etapa final, las accio-

(A la página 6, N.o 65)

TIEMPO PARA SANTIAGO:
INESTABLE, CON TENDENCIA A PRECIPITACIONES
TEMPERATURA DE AYER:
MAXIMA: 13.2 grados C, a las 14 horas 50 minutos.
MINIMA: 8.5 grados C, a las 6 horas 20 minutos.
El Sol saldrá a las 7 horas 47 minutos, y se pondrá a las 17 horas 49 minutos.— La Luna saldrá a las 17 horas, y se pondrá a las 7 horas 13 minutos del día 11.
FASE: Luna llena el día 11.

LA NACION

AÑO XLI — MIERCOLES 10 DE JULIO DE 1957 — SANTIAGO DE CHILE — PRECIO: $ 30.— N.o 14.462

EDICION DE 16 PAGINAS

CRONICA	Págs. 1, 2, 3 y 6	CABLES	Págs. 8 y 9
POLICIA	2	DEPORTES	10 y 13
REDACCION	4	TURF	13
POLITICA	5	ECONOMICOS	14
SOCIAL	7	TEATROS	15 y 15
PROVINCIAS	8	MAGAZINE	16

René Meléndez comienza a resultar un factor influyente en las actuaciones de Universidad de Chile. Ayer en el Estadio Nacional, el cuadro colegial ganó a Ferrobadminton por dos goles contra uno, y la segunda de esas conquistas la obtuvo el hábil delantero internacional. En el grabado, se le ve cuando salta a cabecear, pero el arquero Coloma se eleva y por sobre su cabeza consigue controlar la pelota. Más de 10 mil personas vieron la reunión doble en el Estadio Nacional. En el otro partido, Audax Italiano batió a Unión Española, también por dos a uno.

Dijo el Ministro de Hacienda:

Aumento de la asignación familiar permite recuperar el 80 o/o del alza de los precios

BONIFICACIONES BENEFICIAN SOLO A SECTORES PUDIENTES

UN AUMENTO DE 15 MIL MILLONES RECIBIRAN EMPLEADOS Y OBREROS

La ley que reajusta la asignación familiar, que significa un aumento de más o menos 15 mil millones de pesos para empleados y obreros, permitirá cubrir el 80 por ciento del mayor precio alcanzado por algunos artículos de primera necesidad. Al dar a conocer estas cifras el Ministro de Hacienda, don Eduardo Urzúa Merino, en conferencia de prensa realizada anoche, se refirió al contenido social de esta iniciativa del Ejecutivo, mucho más efectiva que un aumento de los sueldos y jornales para compensar el alza del azúcar, el té, la yerba, el aceite y la locomoción colectiva.

El señor Urzúa Merino entregó antecedentes que justifican la posición del Gobierno de rechazar las bonificaciones, ya que ellas, prácticamente, favorecen a sectores pudientes de la población. Denunció que el azúcar, considerada como materia prima barata, estaba siendo empleada en la fabricación de productos de consumo no esencial, en la exportación clandestina y en la falsificación de vinos en gran escala.

Finalmente se refirió a los perjuicios que tendría para la economía del país aplicar un fondo de compensación, que se financiaría aplicando un impuesto a las utilidades de las empresas y sociedades anónimas.

Empezó diciendo el Ministro Urzúa Merino que el año anterior el Gobierno había podido financiar las bonificaciones al té, azúcar, yerba y locomoción colectiva en atención a que se había contado con 30 millones de dólares al tipo de cambio de $ 300 por dólar, los que fueron liquidados a un precio superior. La diferencia obtenida formó un fondo con el cual se financió la bonificación.

"Este año —continuó diciendo— el Gobierno no dispuso de ningún dólar a un tipo de cambio distinto del general, por lo cual careció de los recursos económicos con los cuales mantener estas bonificaciones."

"Sin embargo, para que el país pudiera continuar contando con artículos de primera necesidad, fue indispensable recurrir al 2 por ciento constitucional para bonificar el azúcar y la locomoción colectiva. La primera fue bonificada en 1.600 millones de pesos y la locomoción colectiva en 250 millones de pesos mensuales de enero a junio."

ALZAS INEVITABLES. — Agregó el Ministro de Hacienda:

"Es un error pensar que la postergación de la vigencia de los nuevos precios pudiera significar un alivio transitorio para el consumidor, por cuanto las pérdidas producidas por la venta de estos artículos de primera necesidad a precios inferiores al costo sería necesario recuperarlas con recargos aplicados a los que ya entraron en vigencia".

"En consecuencia, el Gobierno estaba obligado a suprimir estas bonificaciones, tanto porque ya no existían los recursos para mantenerlas, como por cuanto esta supresión significaba aplicar su política de precios reales."

"La posibilidad de obtener recursos tributarios del Congreso para formar un fondo de compensación había que descartarla, ya que esto habría demorado varios meses."

BONIFICACION EXCESIVA. — "Las bonificaciones al té, azúcar, yerba y locomoción colectiva —manifestó luego el señor Urzúa Merino— habría significado un total de 27 mil millones de pesos anuales, o sea, una inversión de más o me-

(A la página 6, N.o 64)

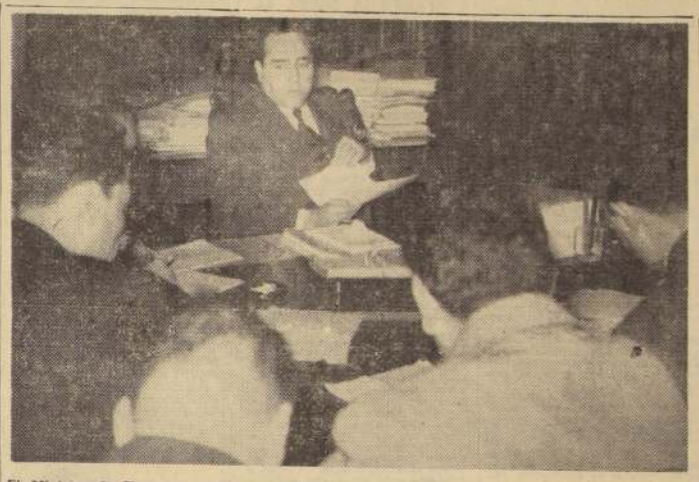

El Ministro de Hacienda, don Eduardo Urzúa Merino, hizo ayer un detenido análisis de la Ley de Reajuste de la Asignación Familiar, demostrando que este sistema de mejoramiento de las rentas de obreros y empleados, es mucho más conveniente para los trabajadores que los aumentos de sueldos y salarios. Puntualizó, también, que el nuevo reajuste de la asignación permitirá compensar en un 80 por ciento el alza experimentada por algunos de los artículos esenciales de importación, afectados por las alzas que han tenido los precios internacionales.

HOY PRESENTAN CREDENCIALES 2 DIPLOMATICOS

Ayer en la mañana presentó copias de sus cartas credenciales al Ministro de Relaciones Exteriores, señor Osvaldo Sainte-Marie, la Ministro de Pakistán en Chile, Princesa Abbida Sultaan.

Su Alteza presentará las credenciales, hoy, a las 11.45 hrs. al Presidente de la República, Excmo. señor Carlos Ibáñez del Campo.

Anteriormente, a las 11 horas, presentará sus credenciales el Embajador del Paraguay ante el Gobierno de la Moneda, señor Angel Florentín Peña.

VINOS CHILENOS PIDE ALEMANIA

La Embajada de Chile en Alemania informó a la Cancillería que el Gobierno de la República Federal Alemana ha llamado a licitación para vinos chilenos, tinto y blanco, sin fijación de cantidad límite.

Auge extraordinario alcanza la sociología en América Latina

Expresó el delegado argentino en la recepción de ayer

El Rector de la Universidad de Chile ofreció ayer un almuerzo en el Club de la Unión, en honor de los delegados al Cuarto Congreso Latinoamericano de Sociología, que se está celebrando en Santiago.

DISERTACIONES. — A nombre del Rector ofreció la manifestación el vicepresidente de la Sociedad Chilena de Sociología, profesor señor Julio Vega, quien entre otras cosas dijo:

"Ha querido, el Rector, que hagáis un alto en vuestras sabias disertaciones y en los interesantes cambios de ideas acerca de los apasionantes problemas cuyo estudio os ha traído hasta nuestra tierra, para que compartáis, con nosotros, el pan y el vino chilenos, alrededor de esta mesa fraternal."

COMPRESION ESPIRITUAL. — A nombre de los delegados de este torneo, agradeció la recepción el señor Alfredo Povifia. "Nuestra labor —dijo— exige salir de los ámbitos limitados de nuestros gabinetes de trabajo, y no tendría ninguna trascendencia, como en este momento, con la comprensión espiritual y ayuda material de las autoridades universitarias".

AUGE DE LA SOCIOLOGIA. — "América —agregó más adelante— se levanta imponente para la sociología mundial. Es realmente extraordinario el auge que ella ha tomado en estos últimos años. Basta ver —destacó— que aquí en Chile, estamos reunidos sociólogos de la mayoría de las naciones de América, como ocurrió también en Buenos Aires, Brasil y Quito. No en vano nuestro símbolo, son las "ALAS", ideales de la Asociación que nos une a todos los sociólogos latinoamericanos."

ATENCION A LOS MARINOS DE U.S.A. AGRADECIO LYON

El Embajador de Estados Unidos ante el Gobierno de la Moneda, señor Cecil B. Lyon, se entrevistó ayer en la mañana con el Ministro de Relaciones Exteriores, señor Osvaldo Sainte-Marie.

El objeto de la visita fue agradecer las atenciones que se han dispensado, en estos días, a los marinos norteamericanos, tanto en Valparaíso como en la capital.

El señor Lyon, dijo al Ministro Sainte-Marie que estaba gratamente impresionado de la excelente atención para con los tripulantes de la escuadra, fondeada en Valparaíso, que se encuentran de descanso en nuestro país.

ADHESIONES.— La secretaría de este congreso recibió ayer las adhesiones del Rector de la Universidad Católica, Monseñor Alfredo Silva Santiago, y del Rector y Decanos de la Universidad de Concepción.

NUEVOS DELEGADOS. — Ayer llegaron a Santiago los delegados de Brasil, profesores señores Luis Costa Pinto, presidente de "ALAS", y Hermes Da Lima, de la Universidad de Río de Janeiro. Estas dos personas se agregaron a la delegación de dicho país.

REUNIONES.— En varias salas del Departamento de Extensión Cultural de la Universidad de Chile, se realizaron ayer las sesiones de las comisiones de trabajo y las plenarias. Las cuatro comisiones del Congreso trataron numerosos trabajos que presentaron los delegados, de acuerdo al orden del temario. Hoy a las 10 horas, se reunirán nuevamente las comisiones de trabajo, para continuar tratando las ponencias.

HOMENAJE.— El viernes, en la sesión de plenaria de las 15.30 horas, se rendirá un homenaje a la memoria de Augusto Comte, fundador de la sociología. En este acto tomarán parte todos los delegados del torneo.

Seis ciudades aisladas y millares de damnificados por temporales en el Sur

INUNDACIONES HAN CORTADO CAMINOS Y FERROCARRILES, ARRASADO CON POBLACIONES Y OCASIONADO NUMEROSAS VICTIMAS. — DAÑOS POR CENTENARES DE MILLONES

CONCEPCION, julio 9.— Perjuicios por centenares de millones de pesos, tres muertos, numerosas familias sin hogar, seis pueblos aislados, y comunicaciones telegráficas y telefónicas y caminos y ferrocarriles cortados, es el balance hasta el momento de los destrozos causados por el temporal que asuela las provincias del sur del país. Las comunicaciones recibidas en el Ministerio del Interior de los Intendentes y Gobernadores, dan cuenta que son numerosas las familias que han quedado sin hogar y han solicitado fondos para ir en su auxilio. El Ministro del Interior, vicealmirante Francisco O'Ryan, hizo enviar una comunicación telegráfica al Intendente de Cautín y al Gobernador de Malleco, autorizándolos para girar fondos con cargo al régimen interior para dar cuenta de los gastos a la Contraloría, en el caso de suma urgencia.

POBLACIONES INUNDADAS EN TEMUCO. — Numerosas casas de cuatro poblaciones ribereñas del Cautín, en Temuco, habitadas por cerca de 3.000 personas, se han inundado a causa de la crecida del río. Esta crecida parece ser la más grande desde hace 10 años y ha obligado a las autoridades a que adopten urgentes medidas, a fin de velar por la seguridad de incontables damnificados que han quedado sin hogar.

Hasta el momento se han evacuado más de 2.300 personas, la mayor parte de las poblaciones La Fama, Paredes, Palacios y Santa Elena, pero también lo han sido habitantes de las poblaciones San Antonio, Inaco, Santa Rosa, Pichicautín y Padre Las Casas. Todas las familias damnificadas tienen que lamentar pérdidas considerables en sus muebles y enseres y derrumbe de sus habitaciones, cuyas han sido prácticamente arrasadas por el río.

Varias de estas poblaciones, como La Fama y Palacios, que figuran entre las más damnificadas, habían sido habilitadas contraviniendo disposiciones técnicas estatales y municipales, ya que se encuentran en terrenos insalubres en la misma ribera del río Cautín y expuestas a las inundaciones ante la menor crecida de este.

LABOR DE SALVAMENTO.— La labor de salvamento por parte de Carabineros ha sido intensa y abnegada, debiendo recurrirse a diversos medios motorizados y de tracción animal para aislar a otras poblaciones que se encuentran en inminente peligro.

DAÑOS EN CAMINOS. — La red caminera de la provincia parece haber sufrido los daños más considerables de los últimos años. En Temuco, el puente de la población Santa Rosa, que une importantes sectores de la ciudad, se encuentra parcialmente destruido, mientras que los caminos de Nueva Imperial a Carahue y Almagro, están cortados. La ruta de Lautaro a Quillen, Perquenco, Toa y Victoria, tiene considerables extensiones inundadas por aguas desbordadas de los brazos del río Cautín.

También en el recinto militar de la Isla Cautín se registran daños cuantiosos, encontrándose el puente Prat, que une la isla con Temuco, amagado por el agua y en peligro de cortarse de un momento a otro.

PERSONAS AISLADAS. — A siete kilómetros de Lautaro, a la altura de Cantera, se encuentran siete personas aisladas, por cuyas vidas se teme en estos instantes, por haber sido imposible llegar hasta ese lugar para evacuarlas.

BARCOS PERDIDOS. — En Puerto Saavedra se ignora la suerte de dos barcos de pescadores desaparecidos, a la vez que se desconocen detalles trágicos que pueda haber ocasionado el viento que hoia árboles, vuela techumbres de casas y cercos.

La población de Puerto Saavedra no puede comunicarse con Temuco, debido al vendaval que la ha privado de comunicaciones telegráficas y telefónicas.

En el recinto ferroviario de Cunco se deshacen los castillos de madera a causa de las corrientes de agua que inunda ese sector.

MUERE UNA NIÑITA. — Carabineros de Nueva Imperial comunican que en la labor de salvamento en la población de Cheichol, debido a la crecida del río del mismo nombre, una niñita, hija del señor Raúl Obreque Obreque, se cayó al agua siendo imposible rescatar su cadáver. Esta nueva víctima sumase al matrimonio que falleció ayer en Lautaro aplastado por un árbol, que al ser arrancado de cuajo por el viento

(A la página 6, N.o 67)

En emotiva ceremonia, 3 mil conscriptos prestaron ayer Juramento a la Bandera

Homenaje de las FF. AA. a los Héroes de La Concepción

S. E. concurrió a actos en el "Buín"

Alrededor de tres mil conscriptos que están cumpliendo su servicio militar en las distintas unidades de la Guarnición de Santiago, prestaron ayer el Juramento a la Bandera, mientras la Escuela Militar y delegaciones de las tres ramas de las Fuerzas Armadas, rendían homenaje a los Héroes de la Concepción, en el Monumento que la Patria les ha levantado en la Alameda Bernardo O'Higgins.

El Presidente de la República y el Ministro de Defensa Nacional, General Adrián Barrientos Villalobos, concurrieron a las 11 horas, al Regimiento de Infantería N.o 1 "Buín", del coronel Juan de Dios Vial Santelices, para presidir la ceremonia del Juramento a la Bandera de los 500 conscriptos que cumplen allí su servicio militar.

EN LAS DEMAS UNIDADES. — El Juramento a la Bandera se realizó este año, por orden de la Comandancia de la Guarnición, en los respectivos cuarteles de las Unidades, invitándose especialmente a presenciarlo a los padres y familiares de

(A la página 6, N.o 66)

Juran los nuevos defensores de la Patria

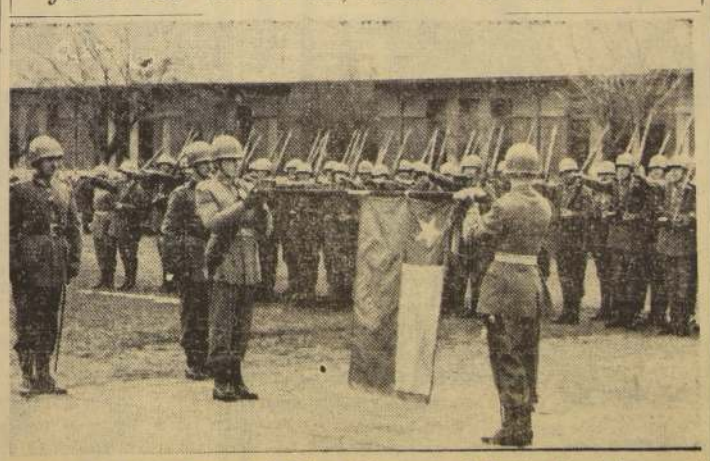

Personal de la Primera Sección de la Primera Compañía del Regimiento, aparece en el grabado en el momento en que repite la fórmula del Juramento a la Bandera, durante la ceremonia celebrada ayer en la mañana en el Regimiento de Infantería N.o 1 "Buín"

PERON NO HA PEDIDO ASILO EN CHILE, DICE EL CANCILLER

No ha habido fusilamientos en Argentina, según informe del Embajador Aldunate.

"No hay ninguna solicitud de asilo, hecha a nuestro país, por el ex Presidente argentino, señor Perón" declaró enfáticamente, en rueda de periodistas, ayer al mediodía, el Ministro de Relaciones Exteriores, don Osvaldo Sainte-Marie. Como algunos reporteros insistieran, el Ministro repitió: "No hay ninguna solicitud de asilo".

CORDIALIDAD EN RELACIONES CON ARGENTINA — A continuación, un periodista le manifestó al Ministro que, a las 10 de la mañana, se había efectuado un acto ante el monumento a O'Higgins, patrocinado por el Comité de Solidaridad con los Perseguidos Argentinos, y se le preguntó si se adoptarían medidas —como la internación— con aquellos asilados que hicieran declaraciones o participaran en actos reñidos con la conducta que debe observar un asilado político. La respuesta del Canciller, fue:

"Será internado todo asilado político que efectúe actividades que pongan en peligro nuestras cordiales relaciones con Argentina".

Y ante una pregunta, agregó:

—"Cada caso será estudiado oportunamente".

NO HA HABIDO FUSILAMIENTOS EN ARGENTINA. — Luego el Ministro Sainte-Marie informó a la prensa que había recibido una comunicación del Embajador de Chile en Buenos Aires, señor Fernando Aldunate, en la que le informa que después de la derogación de la Ley Marcial no ha habido fusilamientos en Argentina. El capitán Muga, que se creía había sido fusilado, se encuentra a disposición de la Judicia Militar de su país. En lo que se refiere al señor Juan de la Cruz, éste se encontraría en Punta Arenas, termina diciendo el informe del Embajador.

GENEROS YARUR
1937 1957
20 AÑOS AL SERVICIO DE NUESTROS CLIENTES
HOY
Ultimo Día
10%
DESCUENTO ESPECIAL POR ANIVERSARIO
AHORA en: PUENTE 640
ANTES EN 21 DE MAYO 657

Músico no vidente difunde arte chileno por todo el territorio

Auténtica familia de artistas encabeza Guillermo Shields

El músico chileno no vidente, Guillermo Shields, iniciará la próxima semana otra de sus acostumbradas jiras por el país, dando a conocer la música folklórica chilena y sus propias producciones, contando para ello con la colaboración de sus hijas y de la cantante Sonia del Valle.

Guillermo Shields, que desde hace 22 años vive sin ver, se ha superado a su desgracia, y esforzándose en una intensa lucha por salir adelante, ha tenido éxitos de composición en música popular como el bolero "Quisiera alejarme", caniado por Mario Aguilera, y "Besitos", interpretación que ha estado a cargo de Mario Clavell.

PERSONALIDAD DEL ARTISTA.— Guillermo Shields habla con voz reposada, consciente de su desventaja física, pero seguro de estar dando un ejemplo a quienes se dejan abatir por la desgracia.

—No puedo responsabilizar a la ciencia médica de lo que ha ocurrido con mis ojos —dijo a LA NACION—, pero esto no me ha sumido en la desesperación. Al comienzo, es cierto, abrigué la firme esperanza de recuperar la vista, y ahora, con el transcurso del tiempo, una especie de resignación rebelde me acompaña en todo momento.

El martes iniciará jira por el norte

El artista es casado, "y muy contento de estarlo", tiene cuatro hijos, un varón y tres mujercitas, que colaboran con él en sus presentaciones a lo largo del país.

—Mis hijos me han proporcionado grandes satisfacciones, y me parece que en ellos hay pasta de músicos —dice con alegría—. Lilyam —con "eme", agrega— toca la marimba, un instrumento más bien tropical, que me ha permitido hacer arreglos para música seria, especialmente chilena. También interpreta cuecas, tonadas y canciones del folklore americano. Ingrid y Nelda, por su parte, bailan la "refalosa", "el cuando" y otros aires típicos de Chile y de otros países sudamericanos. Ellas, con Sonia del Valle, una de las cantantes más completas en lo popular que he podido encontrar en el país, componen mi compañía.

JIRA AL NORTE.— El martes próximo, Guillermo Shields y su compañía artística viajarán por el Norte Grande, bajo el auspicio de las Municipalidades de Antofagasta, Calama y Arica y del Sindicato de la Chile Exploration, de Chuquicamata.

—Estas jiras —explicó el artista—, realizadas con frecuencia de cuatro a cinco por año, representan una labor artística y patriótica a la vez, porque llegamos hasta aquellas localidades donde los conjuntos o compañías raras veces aparecen, por carecer de posibilidades comerciales. Nosotros contamos con un auspicio, y eso nos permite buscar la justa retribución por nuestro trabajo sólo en la taquilla.

El músico chileno no vidente, Guillermo Shields, aparece en el grabado entre la cantante Sonia del Valle y su hija Lilyam Shields. Los tres, más Nelda e Ingrid Shields, viajarán próximamente al Norte Grande para realizar una jira por las provincias de Tarapacá y Antofagasta, dando a conocer las últimas composiciones de Guillermo Shields, presentando un programa con bailes típicos chilenos y sudamericanos y composiciones del folklore americano.

DEFENSA

EL BUQUE-ESCUELA "Esmeralda", que se encuentra en la Isla de Pascua, iniciará su viaje de regreso a Valparaíso mañana, estimándose que arribará a este puerto alrededor del 27 del presente.

El "Esmeralda" debió navegar hasta Isla de Pascua para llevar material científico que será empleado en el Año Geofísico Internacional.

PARA SEPTIEMBRE próximo se ha anunciado el regreso a Chile del crucero "Prat", que se encuentra sometido a reparaciones en Nueva York.

CONFERENCIA SOBRE EL PINO INSIGNE DICTA HOY EL ING. RAMON RIVERA

El ingeniero señor Ramón Rivera dictará hoy, bajo los auspicios del Instituto de Ingenieros Químicos de Chile, una conferencia sobre la Industrialización del Pino Insigne.

Esta conferencia que se realizará a las 19 horas, en San Martín 352, tratará principalmente acerca de los eventuales mercados que han de dar salida a los volúmenes de madera que dentro de poco comenzarán a entregar las plantaciones de pino insigne y la utilización de esta madera en la construcción de habitaciones como en la fabricación de celulosa y papel.

COMANDO CONTRA LAS ALZAS LUCHA POR REAJUSTE PARA LOS EE. Y OO.

El Comando Nacional contra las Alzas entregó una declaración, en la cual da cuenta de la entrevista que sus dirigentes sostuvieron con S. E. el Presidente de la República, ante quien expusieron —dice la declaración— "la trágica situación económica que se presenta a la clase trabajadora con las nuevas alzas que comenzaron a regir a fines de la semana pasada".

Agrega la declaración que "el Gobierno luchará por un reajuste económico general para obreros y empleados que signifique una recuperación del poder adquisitivo de sus remuneraciones", reajuste que "se justifica en presencia de los sacrificios que los trabajadores han soportado durante año y medio, sacrificios que no han sido compartidos por el sector patronal".

Termina la declaración formulando un llamado a la ciudadanía para que concurra a un mitin contra las alzas que se realizará el próximo jueves a las 19 horas en la Plaza de Artesanos.

"Acentuada es la influencia del valor del vestuario en el costo de la vida"

Nota de la Asociación de Importadores al Comité Contra las Alzas

En relación con las presentaciones hechas al Ministro de Economía y a la Comisión de Cambios Internacionales, relativas a la conveniencia que envuelve la importación de casimires españoles, tanto para la economía del país como para la disminución del costo de la vida, la Asociación de Importadores ha enviado una nota al presidente del Comité contra las Alzas, diputado señor Carlos Sivori.

Hace presente la institución mencionada el profundo interés con que ha visto las gestiones que el citado comité ha llevado a cabo en relación con las últimas alzas de precios de artículos de primera necesidad, y agrega que frente a este problema, que afecta a la masa consumidora, la iniciativa tendiente a incluir los tejidos de lana de manufactura española en las listas de las importaciones permitidas, contribuiría a cuenta medida se adopte para contrarrestarlo, ya que el vestuario, como se ha dado a conocer en los índices del alza del costo de la vida, representa el mayor porcentaje, ascendente al 18 por ciento, siguiéndole en importancia solamente el rubro alimentación, con el 13 por ciento.

"Creemos —dice la comunicación— que la ciudadanía, que se encuentra obligada a aceptar y comprender las razones de las recientes alzas decretadas, experimentaría una sensación de alivio y una compensación a sus sacrificios si el más importante rubro del índice del costo de la vida —el correspondiente al vestuario— bajara ostensiblemente, mediante la medida que se ha propuesto a las autoridades".

"Por otra parte —se agrega— se solucionaría el problema de divisas con España, país con el cual existe balanza desfavorable al nuestro, sin perjudicar a la industria nacional de paños, ya que el porcentaje de depósitos de importación, más los fuertes derechos de internación, provocarían una sana competencia en todo orden de cosas".

Problema habitacional de Santiago estudiará Comisión Especial, hoy

A las 15.30 horas de hoy, se reune la Comisión N.o 7 del Seminario sobre Problemas del Gran Santiago. En esta oportunidad la comisión abordará el tema "Necesidades habitacionales actuales y recomendables para el Gran Santiago".

Esta comisión también tiene a su cargo el estudio sobre "Futuro desarrollo de sectores habitacionales".

La reunión se efectuará en el local del Departamento de Extensión Cultural de la Universidad de Chile, ubicado en Huérfanos 1117, tercer piso, oficina 312.

El lunes se inaugura Muestra de Exposición Internacional Belga

En la Universidad de Chile, con asistencia del Ministro de Relaciones Exteriores, señor Osvaldo Sainte-Marie; del Embajador de Bélgica, señor René Guillaume; miembros del Cuerpo Diplomático y autoridades, será inaugurada el lunes, a las 16.30 horas, la exposición de fotografías y gráficos relacionados con el pabellón chileno en la Exposición Universal e Internacional de Bruselas de 1958. Es ta interesante muestra comprende también fotografías y datos ilustrativos referentes a los pabellones de los demás países que tomarán parte en aquel torneo, que se efectuará bajo el significativo lema de "La técnica al servicio del hombre".

AYER SE EFECTUARON LOS FUNERALES DE 2 JUBILADOS DE LA PRENSA

En la tarde de ayer se efectuaron los funerales de los señores Carlos González Zamorano y Ramón Valencia Páez, miembros de la Asociación Nacional de Jubilados de la Prensa.

El señor González fue uno de los fundadores de la Asociación de Jubilados de la prensa, y el señor Valencia tuvo destacada actuación en los diarios "El Despertar de los Trabajadores", de Iquique", y el "Diario Popular", de Antofagasta.

BASE RISOPATRON REGISTRARA PASO DE ESTRELLAS FUGACES

El Grupo de Auroras y Luminiscencias, a cargo de Erich Hellmaier, con dos grupos de observadores, en la Antártida, ha comenzado sus experiencias y se encuentra listo para operar en coordinación con los centros de información mundial del Año Geofísico.

La Base "Luis Risopatrón", bajo la tuición del Ministerio de Relaciones, ha comunicado que desde el 1.o del mes en curso comenzó el registro regular de estrellas fugaces.

Este grupo, junto con el de la Base "González Videla", tendrá también la responsabilidad en los "Días Mundiales" de hacer esfuerzos cooperativos especiales en una amplia escala mundial, y en algunos casos, en los días subsiguientes, para registrar tales fenómenos, como perturbaciones solares, desvanecimiento de señales ionosféricas, rayos cósmicos y auroras.

Para los grupos de este tipo, de los países que participan, se han fijado cuatro programas separados, en Francia, Japón, Unión Soviética y Estados Unidos, que compilarán las informaciones de estos programas, y cada uno suplementará a los otros con sus resultados. Al grupo de Chile le corresponderá el programa del Centro de Informaciones de América, que es Estados Unidos.

Alegatos por usurpación de 846.000 hectáreas fiscales comenzarán hoy

Abogado D. Eduardo Novoa Monreal defenderá al Fisco

Esta tarde, a las 15.30 horas, comenzará a alegarse en la Primera Sala de la Corte Suprema el recurso de queja deducido por el Consejo de Defensa Fiscal contra la resolución del juez suplente de Castro, señor Evandro Arredondo, en orden a archivar el proceso por la usurpación de tierras fiscales en las provincias de Chiloé y Aisén.

Alegará, en defensa del Fisco, el conocido jurista don Eduardo Novoa Monreal, quien ha tenido destacada actuación en casos similares en defensa del patrimonio nacional. Debido a la extensión de la materia, es probable que queden alegatos pendientes para mañana.

Como hemos informado, en varias oportunidades, el Consejo de Defensa Fiscal sostiene tal como denunció, en el Senado, el parlamentario don Exequiel Gonzales Madariaga, que el abogado don Guillermo Andrade Bórquez ha usurpado el Fisco una superficie que totaliza 846 mil hectáreas, de las cuales la mayor parte pertenece a Chiloé y el resto a Aisén.

Asimismo, se ha agregado que para consumarse este delito, hubo sustracción de planos y documentos desde las propias oficinas del Ministerio de Tierras y Colonización, interviniendo en ellas el ex funcionario de esa repartición, Francisco Bórquez Carlini. Además, según se agregó, hubo adulteraciones de planos y mapas.

Don Luis Silva asumió vicepresidencia de INACO

Don Luis Silva Salinas, Consejero del Instituto Nacional de Comercio, asumió ayer la vicepresidencia Ejecutiva de este organismo mientras dure la licencia solicitada por el titular don Carlos Ferrer.

El señor Silva Salinas es consejero por derecho propio de INACO en su calidad de Superintendente de Abastecimientos y Precios.

El señor Ferrer ha solicitado licencia por ocho días.

FORO SOBRE PETROLEO INICIA HOY EL CIDE

Hoy, a las 18.30 horas, se iniciará en la Casa Central de la Universidad de Chile la serie de cuatro foros públicos organizados por el Círculo de Economía, CIDE, para analizar los diversos problemas relacionados con el proyecto de ley, que elimina el monopolio estatal sobre la exploración y explotación de las reservas petrolíferas chilenas, autorizando la incorporación de capitales privados a esa industria.

En la reunión de esta tarde intervendrán el economista señor José Vera, vicepresidente del CIDE, quien hará una exposición inicial del tema, y el ingeniero señor Fernando Salas, gerente de la Empresa Nacional del Petróleo, quien se referirá a la labor realizada por la ENAP y sus perspectivas.

IX ANIVERSARIO DEL I. CHILENO-HISPANICO

El Instituto Chileno de Cultura Hispánica, con motivo de su noveno aniversario ha organizado una serie de actos culturales que se iniciaron ayer en el local de la institución.

A las 19 horas, se efectuó la evocación de los Siglos de Oro, con música y teatro de la época. En este acto se presentaron el Conjunto de Música Antigua y el Teatro de Ensayo de la Universidad Católica, que puso en escena la obra "El Paso 1.o y el Paso 2.o", de Lope de Rueda.

Terminó su labor la Convención de "ANEF"

Puso término a sus labores la Quinta Convención de la Agrupación Nacional de Empleados Fiscales.

En esta oportunidad fue elegida la nueva directiva que quedó constituida en la siguiente forma:

Presidente, Ciotario Bleist; secretario general, Agustín Cid, ocupando el resto de los cargos los señores Carlos Gree, Azaría Herrera, Leopoldo Zuljevic, Jorge de Calixto, Augusto Ortiz, Henry Tellery, Tucapel Jiménez, Bayardo González, Olga Cortés, Rigoberto Muñoz, Joel Olivera, Mario Madrid, Santiago Pereira.

Los principales acuerdos adaptados en el curso de esta Convención fueron los siguientes: Amnistías para los procesados y condenados de la Ley de Defensa de la Democracia; creación del Hospital del Empleado; legislación de las Asociaciones de Empleados; declarar que la única descriminación de sueldos debe ser la Asignación Familiar; declarar que las pensiones de jubilación deben reajustarse al 75% del sueldo en actividad; crear una Oficina de ANEF para que atienda los problemas administrativos de los empleados; pedir a la ONU el envío de las experiencias con armas nucleares; pedir al Gobierno la cancelación del Contrato entre éste y la Misión Klein-Sack.

CAYO EL ASESINO DE VALDIVIA; CARABINEROS LO ENTREGO AL JUEZ

Una poblada quiso lincharlo

VALDIVIA — Un asesino detenido por Carabineros mientras huía, según algunos informes, cuando aún tenía sus manos y su rostro la sangre de sus cinco víctimas, sufrió anoche la primera y atroz etapa de un remordimiento de conciencia, que lo acompañará hasta enfrentar el pelotón de fusilamiento.

José Misael Roldán no pudo dormir un solo instante en la Cárcel de esta ciudad. Espontáneamente, organizados por turnos, a los que nadie fijó horario, los vecinos no dejaron pasar una hora sin que por lo menos unos veinte de ellos hicieran saber, a grandes voces, al homicida que se exige para él un castigo ejemplar.

El autor de la muerte de la mujer de un modesto hombre de trabajo y de sus cinco pequeños hijos, la mayor de 14 años y el menor de uno, ha debido ser defendido por la policía, pues muchos ciudadanos han querido hacer justicia "sin mayor dilación, linchando a esa bestia".

LOS HECHOS.— El domingo último, el minero Claudio Gómez Chacón se encontraba fuera de su casa. En el hogar había quedado su esposa, Laura Díaz Díaz, de 28 años, la que, ayudada por la hija mayor, Minerva, de 14 años, cuidaba a Héctor Custodio, de 10 años; María Laura, de 7; Ernesto Rubén, de 5, y Teolinda, de poco más de un año.

De acuerdo a las informaciones proporcionadas por la policía, bastante escuetas, a las 22 horas llegó ese día hasta la casa del minero, ubicada en la mina de carbón "Los Copihues", en el fundo "Pupunahue", José Misael Roldán.

Se trata de un delincuente habitual, que estaba en libertad condicional, antes de haber enterado la pena a que lo condenó la Justicia por un homicidio anterior. Antes fue, también, minero, lo que abre la posibilidad de una venganza personal contra Gómez.

Roldán entró a la choza y dio muerte, a hachazos, a todos sus ocupantes, a los que sorprendió dormidos. Luego huyó.

Fue detenido, ayer en la mañana, por carabineros del Retén de Antilhue, situado a 30 kilómetros de Valdivia, quienes lo pusieron a disposición del juez del Crimen de esta ciudad.

RECUPERADO UN MILLON EN VIDRIOS ROBADOS A FIRMA HEJECO Y CIA.

Un millón de pesos en vidrios planos, robados por sus mismos operarios y obreros a la firma HEJECO —Herud, Jones, Echeñique y Compañía Limitada— de su salón de ventas y bodega, en 10 de julio 1543, fueron recuperados en brillante pesquisa por personal de la Quinta Comisaría Judicial de Investigaciones.

Todos los obreros de la bodega de la empresa pasaron, ayer, en calidad de detenidos, a disposición del Quinto Juzgado del Crimen.

La pesquisa fue realizada en sólo 48 horas por los funcionarios Armando Gutiérrez Arias y Mario Espindola, culminando al sorprender éstos, "infraganti", uno de los camiones repartidores de la empresa afectada entregando mercadería "sin guía" a la librería ubicada en Santa Rosa 583.

COMO ROBABAN.— Los operarios de la firma añadían a los pedidos de los clientes varias planchas de vidrio, y las vendían, por su cuenta, a los mismos compradores. El cerebro" del asunto era el cortador Manuel Moya, quien, poco a poco, fue comprometiendo en el sistema de "pesos extra" a todos sus compañeros.

La siguiente es la lista de los detenidos puestos a disposición del Quinto Juzgado, conjuntamente con casi un millón de pesos en planchas de vidrio, ya recuperadas: Manuel Moya, los hermanos Miguel y Mario Olivares y Luis y Víctor Pérez; Sergio Hernández, Guillermo Cornejo, Eduardo Pérez, Hernán González, Guillermo Guzmán Guzmán, Víctor Román y Fernando Vásquez.

Irma Sarmiento Díaz y Pedro Salmón Díaz forman una de las más veteranas parejas de "cuenteros" de la capital. Ayer fueron sorprendidos "infraganti" por funcionarios de la Brigada de Estafas, en Plaza Almagro, mientras vendían un "entero premiado" de la Lotería a un agricultor de Chile Chico, que vino a Santiago "para hacerse remedios". Investigaciones tiene la seguridad de que muchas personas estafadas por este "matrimonio" no han hecho sus denuncias por miedo al ridículo o por carecer de medios suficientes para identificarlos. Ahora que los dos están detenidos, la Brigada de Estafas recibirá las reclamaciones del público, a horas hábiles, cualquier día de trabajo.

POLICIA DE SUR A NORTE

LA SERENA.— Un obrero ferroviario fue alcanzado, en el recinto de la Estación Guayacán, por la locomotora 2008, conducida por Flavio Vallejos. Sufrió el seccionamiento de ambas piernas y la gran pérdida de sangre que éste le produjo, le causó la muerte a las pocas horas. La víctima tenía 39 años y era casado.

IMPERIAL.— Ayer, a las 11 de la mañana, cayó a las aguas del río Chol-Chol, frente a la Quinta Rivera, donde residía, la menor de un año 3 meses, María Orfelina Obreque Sandoval, ahogándose antes de que sus familiares pudieran rescatarla. El juez ordenó el envío de su cuerpo a la morgue del hospital local.

OSORNO.— Una camioneta fue materialmente destrozada, ayer, a las 14.40 horas, al alcanzarla la locomotora del tren 201, en el cruce ferroviario de calle Los Carreras, en esta ciudad.

El conductor del vehículo, patente RA-321, de Osorno, señor Mario Gentini Martínez, resultó con heridas gravísimas, que produjeron su fallecimiento pocos minutos más tarde, en el Hospital Regional.

PAREJA QUE ESTAFABA CON CLASICO "CUENTO DEL TIO" CAYO AYER

Una pareja especializada en estafar a incautos con el clásico "cuento de la Lotería", cayó ayer en poder de la policía, cuando dos funcionarios de la Brigada de Estafa la sorprendieron "in-fraganti" haciendo víctima de un engaño a un agricultor de Chile-Chico, que vino a la capital "para hacerse remedios".

Irma Sarmiento Díaz, de 24 años de edad y que presenta un avanzado embarazo y su compañero Pedro Salmón Pérez, de 26, delincuente habitual, vendieron en 13 mil pesos un "entero premiado" a Anselmo Soto Cerna. Este había llegado a la capital hace una semana "para hacerse remedios" y creyó que hacía el mejor de los negocios, pues tendría dinero suficiente para hacerse un gran tratamiento.

DETECTIVES DETENIDOS FUERON CAREADOS AYER EN PROCESO "HORIZONTE"

Los 10 detectives detenidos en relación al proceso por "asalto, hurto y destrucción a la Imprenta Horizonte", que sustancia en el Cuarto Juzgado del Crimen, como Ministro en Visita, el magistrado integrante de la Corte de Apelaciones, señor Vicente del Pino, serán interrogados por éste y careados entre sí.

Esta etapa de la investigación, que dura ya 80 días, se inició ayer, cuando el señor Del Pino citó ante su Tribunal al señor Raúl del Campo, Secretario General de Investigaciones y Jefe de la Policía Política, y lo interrogó careándolo, enseguida, con tres de sus subalternos.

En círculos judiciales se dijo que estos trámites podían indicar que está próxima la excarcelación de los detectives.

OTROS TRES LADRONES DE AUTOS CAYERON EN PODER DE LA POLICIA

Otros tres ladrones de automóviles, todos ellos menores de edad, cayeron ayer en poder de la policía, durante una ronda preventiva de madrugada efectuada conjuntamente por Carabineros de la Tenencia Italia y funcionarios de Investigaciones de Ñuñoa.

Marcos Inzunza, Teli, Franklin Mahn Quiñones y Patricio Ordóñez Fábregat, fueron sorprendidos "infraganti", cuando trataban de robar el automóvil patente BA-78, de Santiago, propiedad del Instituto de Asuntos Interamericanos, entregado al cuidado y uso del señor Eugenio González Pastene.

Los cuatro fueron puestos ayer mismo a disposición del Séptimo Juzgado del Crimen.

HOMICIDA HUYE HACIA LA FRONTERA AUSTRAL

PUNTA ARENAS.— Un homicida huye hacia la frontera austral, a través de las espaciosas estancias rurales de esta provincia, seguido de cerca por la policía.

Se trata del delincuente habitual Juan de los Mercedes Maldonado Oviedo, natural de Concepción, de 29 años de edad, quien asesinó, dándole de botellazos en la cabeza, a Luciano Pérez Bustamante.

Los hechos tuvieron lugar en Patagonia 1641, de esta ciudad, donde existe un negocio clandestino de alcoholes, y se produjo el 6 de este mes una riña de grandes proporciones.

La policía espera recibir, de un momento a otro, noticias sobre la captura del asesino, impidiéndole así su propósito de abandonar el país.

Muerte que se creyó "accidental" resultó crimen: detenido el autor

IMPERIAL.— La muerte del joven estudiante Michimalongo Castro Fritz, acaecida el sábado 29 del pasado mes de junio, en la tarde, y que fue informada primero por la policía como "accidental", resultó un homicidio. El autor, un empleado doméstico de 15 años de edad, Jaime Oliva Sanhueza, alias "El Ché Jaime", fue detenido por Investigaciones de esta ciudad y puesto a disposición de la Justicia del Crimen.

EL "ACCIDENTE".— El sábado 29 de junio, el joven Michimalongo Castro Fritz, salió a practicar el deporte de la casa con su amigo Omar Quezada Vilches, de 15 años de edad y ambos llevaron, para que los ayudara, al "Ché Jaime", empleado doméstico en una casa cercana.

Aproximadamente, a las 16.30 horas, según la versión que contaron los dos sobrevivientes a Carabineros, el muerto se puso a hacer demostraciones de su puntería y de su dominio de su pequeña escopeta del calibre 22, "con la mala suerte de que se le escapó un tiro". El proyectil, según determinó el examen del cadáver por los médicos, se anidó en el abdomen del estudiante, causando su muerte al día siguiente, en el Hospital, pues había comprometido órganos vitales.

Algunas leves contradicciones en que incurrieron Quezada y el "Ché Jaime", en su versión de cómo sucedieron los trágicos sucesos, despertaron las sospechas del personal de Investigaciones local, iniciándose entonces una investigación a fondo de los hechos, la que culminó ayer, en la mañana, con la confesión de los dos muchachos.

Oliva Sanhueza reconoció que él había dado muerte a Castro Fritz, "jugando a la guerra". Añadió que no tuvo intención de matarlo, sino que sólo trataba de imitar lo que había visto en las películas. Su compañero Omar Quezada, asintió, llorando.

Ambos fueron puestos a disposición del Juez del Crimen, Oliva, como autor el uno, y el otro, como cómplice encubridor.

PINTOR DE MURALLAS QUE CAMBIABA CHEQUES CAYO DETENIDO AYER

Julio Maturana Medel, alias "El Gato", fue detenido ayer por funcionarios de Investigaciones en su residencia de la población callampa "Nueva Esperanza", que ha sido durante las últimas semanas escenario de fiestas muy bien financiadas. La evidente contradicción entre el local y la excelente calidad de los finos licores que se bebían en esas reuniones, despertó las sospechas de los policías.

Al ser interrogado "El Gato", confesó que sus fondos provenían del cambio de cheques de dos talonarios que él y un cómplice suyo, aún no detenido, robaron hace dos meses. Los talonarios corresponden a los Bancos del Estado y Israelita.

C. SUPREMA RECHAZO RECURSO DE QUEJA DE JOHN W. COOKE

Por cuatro votos contra tres, la Primera Sala de la Corte Suprema desechó ayer los recursos de queja y de hecho interpuestos por el abogado don Carlos Vicuña Fuentes contra la resolución del Ministro don Miguel Aylwin, quien no dio lugar a reponer en un escrito a favor del refugiado argentino John William Cooke, algunos párrafos que fueron suprimidos por estimarse lesivos para la dignidad del Gobierno del vecino país.

La tesis de la minoría fue defendida por los Ministros señores Rafael Fontecilla Varas, Mazzo Aurelio Vargas Aínérreca, y el abogado integrante señor Correa, quienes estuvieron por acoger los recursos, sin perjuicio de que posteriormente, la Corte declarara su falta de jurisdicción para conocer la apelación.

La mayoría, por su parte, confirmó las razones de forma y de fondo invocadas por el Presidente de la Corte y magistrado subrogante de primera instancia, señor Aylwin, al evacuar su informe sobre la materia.

"Trabajo

EL CONFLICTO que afecta a la firma Schacht, de La Calera, cuyos obreros solicitan reajustes de salarios, continuará siendo estudiado hoy en el Ministerio del Trabajo.

EL SINDICATO de Marineros de Bahía de Tocopilla, de la Compañía Angle-Lautaro, presentó pliego de peticiones en demanda de aumentos de jornales y regalías diversas.

POR DECRETO ministerial fueron aprobados los presupuestos de entradas y gastos de los sindicatos de la Industria Pesquera Iquique, Planta Talcahuano, y de la Compañía Chilena de Productos Alimenticios, «SIPRODAL» de Osorno.

EN LA INSPECCION Provincial del Trabajo se efectuó ayer una reunión en la cual se comenzó a considerar las peticiones de mejoramiento económico solicitadas por los obreros estucadores.

AJEDREZ.—

TACTICA QUE DESARROLLO LETELIER PARA CLASIFICARSE COMO CAMPEON

Por considerarlo de interés para los numerosos aficionados al ajedrez, insertamos la "partida comentada" en la que el maestro René Letelier se clasificó Campeón de Chile en el Torneo Mayor que acaba de terminar en el Club Deportivo de la Universidad de Chile, derrotando al maestro Rodrigo Flores, que ostentaba el título. El desarrollo de esta importante partida fue el siguiente: RENE LETELIER (blancas). RODRIGO FLORES (negras).

1.— P4R, (una pequeña sorpresa; se esperaba que con medio punto de ventaja, Letelier iniciara el juego con P4D, apertura que se aviene más a un propósito de buscar el tablas). 1.— ..., P4AD; (la defensa Siciliana es el arma preferida de los jugadores agresivos, y Flores debe jugar a la ganancia).

2.— C3AR, P3D; 3.— P4D, PxP; 4.— CxP, C3AR; 5.— CD3A, P3TD; 6.— A5CR, (esta variante ha sido muy analizada por los maestros soviéticos y se considera una cómoda forma de prevenirse contra la variante Boleslavsky — P4R de las negras). 6.— ..., CD2D; (ésto, a su vez, parece ser el sistema preferido últimamente para neutralizar la iniciativa practicada por las blancas, en base a 7.— P4AR, 8.— D3A y 9.— O—O—O. En la partida Kerez-Letelier, Santiago, se jugó: 6.— ..., P3R; 7.— P4A, C3A; pero después de 8.— P5R!, las blancas dominan.) 7.— A4AD, (este desarrollo del AR no está muy acreditado en la defensa Siciliana en general. Sin embargo, contra la variante practicada por Flores, esta jugada plantea algunos problemas de difícil situación. El por ejemplo: 8.— ..., P3R; 9.— O—O, P4C; 10.— AxPR!, PxA; 11.— CxPR, D3C; 12.— C5D, etc.). 7.— ..., P3C; 8.— D2R, D4T; (si 8.— ..., A2C, Flores temía el sacrificio. 9.— AxP!, pero luego de 9.— ..., PxA; 10.— D4A!, P4D; 11.— CxP, C4R; 12.— D3C, P3R; y las negras se quedarían con la pieza. En caso de 8.— ..., A2C; las blancas seguirían tranquilamente con 9.— O—O—O, etc.).

9.— P4A, A2C; 10.— O—O—O, O—O; 11.— TR1R, P4R; (una decisión prácticamente forzada, en vista de la amenaza P5R). 12.— C2A!, (superior a C3C, por diversas razones. La casilla 3CD se reserva al alfil; desde 3AR el caballo presiona al peón negro de 4R, y por último se cubre la diagonal 1 D-5TR ante un eventual A5CR). 12.— ..., P4C; 13.— PxP!, (con buen concepto las blancas efectúan esta simplificación central, que si bien elimina a las negras su peón débil de 3D, deja al AR con escasas posibilidades de cooperar en cualquier iniciativa. Por otra parte, las mejores perspectivas de las blancas descansan en el dominio de la casilla 5D.).

13.— ..., PxP; 14.— A3C, A3C; 15.— R1C, C4A; 16.— AxC!, (entreviendo un final favorable, las blancas realizan este cambio que quita a las negras las esperanzas de presión sobre el P de 4R, y que prácticamente obliga a nuevas simplificaciones.).

16.— ..., AxA; 17.— C5D, A3C; 18.— D2A!, CxA; (el caballo no puede ser defendido en su casilla y C3R ofrece dudosas perspectivas después de 19.— C5R! y 20.— AxC!). 19.— PTxC, AxC; (también casi forzado. Se amenazaba P4CD, seguido de C6C). 20.— TxA, TD1D; 21.— T1D!, TxT; 22.— TxT, T1D; (para aliviar la presión, Flores debe seguir con simplificaciones que deben llevarlo a un final inferior). 23.— P4CD, (el maestro Gutiérrez opinaba que más fuerte era 23.— D2D, D2D; 24.— C3D, pero luego de ..., T1AD; 25.— T6D, P4A!, las negras aún disponían de recursos). 23.— ..., D2A; 24.— D5A, DxD; 25.— TxT1, (también podía jugarse 25.— PxD, pero después de ..., T1R; 26.— P4CD, P4A; hay algunas complicaciones. Las blancas insisten, por lo tanto, en su propósito de jugar el final de caballo contra alfil). 25.— ..., D1A; 26.— TxD1, PxT; 27.— C1R!, P4A; 28.— C3D, PxP; 29.— C5A, P5R; (si 29.— A3T; 30.— CxPR, R2A; 31.— P3A, R3R; 32.— R2A, R4D; 33.— R3D, con ventaja posicional señalada). 30.— R1A, P5R; (la posición está comprometida irremisiblemente y ahora es posible reducir la tarea a un final de peones, en que las blancas luchan por tener un peón libre, alejado del centro.).

31.— C6R!, R2A; 32.— C5A, RxC; 33.— R1D, R3A; 34.— R2R, R4R; 35.— RxP, P3T; 36.— P3CD, R4D; 37.— P4C, P4TR; 38.— P—F, PxP; 39.— P4T, R4R; 40.— P4A, R4A; 41.— P5A, R4R; 42.— P4A, R3D; 43.— RxP, RxP; (y las negras, por tener que capturar el peón "alejado", tienen que dejar al Rey contrario dueño de la situación.).

44.— R5A, R4D; 45.— R5C, R5D; (la variante que tiene lugar en la partida ..., de fácil comprensión. 46.— RxP, R6A; 47.— R4C, RxP6C; 48.— P5T, RxP; 49.— P6T, R6C; 50.— P7T, P5C; 51.— P8T, P4T; 52.— D1TD, P5T; 53.— R3A, P6T; 54.— D1C!, R6A; 55.— D2T, y las negras abandonan. Un digno match decisivo de torneo.

DEFUNCIONES

Ha dejado de existir nuestra querida madre y deudo, señora

ROSA ARENAS vda. de GARCIA

Sus funerales se efectuarán hoy, en el Cementerio General, partiendo el cortejo desde su casa habitación, Dehagavia N.o 6001 (paradero 18, Gran Avenida), a las 15 horas.

La familia.

IN MEMORIAM

Con motivo de cumplirse hoy 10 de julio, el primer aniversario del deceso de nuestra querida e inolvidable hija, señora

OLGA PANGUE vda. de RODRIGUEZ

efectuará una misa, por el eterno descanso de su alma, a las 19.30 horas, en la Iglesia San Rafael, Avda. Matta entre Arturo Prat y San Diego.

Sus padres.

EXPRESIONES DE GRACIAS

Damos nuestros más sinceros agradecimientos a todas las personas que nos acompañaron en los funerales de nuestro socio, señor

EDUARDO MARINOT BATCAVE

San-Vial y Cía. Ltda.

Damos nuestros más sinceros agradecimientos a las instituciones, Fuerzas Armadas y relaciones que acompañaron a restos de nuestro inolvidable esposo y papacito, don

JOSE BELTRAN GAMARRA (Q. E. P. D.)

Favor que agradecen profundamente

Lila vda. de Beltrán e hija.

¿Funerales? Azócar

AVISO

FUE CONSTITUIDA LA FEDERACION NACIONAL DE TRABAJADORES DEL CEMENTO Y RAMOS SIMILARES DE CHILE.

El día 29 de junio de 1957 se reunieron los Sindicatos: Industrial Cemento El Melón S. A., Profesional de Empleados Particulares Cemento Cerro Blanco de Polpaico, Profesional de Empleados Particulares de Cemento El Melón S. A., Industrial Belisario Maldonado e Industrial de Cemento Juan Soldado, y ante la presencia del Inspector del Trabajo de La Calera, señor Ricardo Viveros Sierra, acordaron constituir la FEDERACION NACIONAL DE TRABAJADORES DEL CEMENTO Y RAMOS SIMILARES DE CHILE, y en votación secreta fue elegida la siguiente directiva, la que quedó facultada para tramitar la obtención de la Personalidad Jurídica:

Presidente: Humberto Leiva R., del Sindicato Industrial Cemento El Melón.
Secretario: Juan Orlandini B., del Sindicato Profesional Cemento El Melón.
Tesorero: Ramón Rozas R., del Sindicato Industrial Belisario Maldonado.
Director: Eduardo Vargas F., del Sindicato Profesional Cerro Blanco.
Director: Oscar Sepúlveda, del Sindicato Industrial Juan Soldado.

La presente publicación se hace en conformidad a lo dispuesto por el Código del Trabajo.

La Calera 2 de julio de 1957.

BANCO ESPAÑOL-CHILE

JUNTA GENERAL ORDINARIA DE ACCIONISTAS

Citase a los señores accionistas a Junta General Ordinaria para el día 12 de julio en curso, a las 15.30 horas, en el local del Banco, en esta ciudad, calle Blanco N.o 831.

VALPARAISO, 4 de julio de 1957.

EL PRESIDENTE

El Registro de Transferencia de Acciones permanece cerrado desde el 1.o al 12 de julio en curso, ambas fechas inclusive.

Gremios de la carne con S. E.

Los dirigentes del Comité Central de Gremios de la Carne se entrevistaron ayer en la tarde con el Presidente de la República, Excmo. señor Carlos Ibáñez del Campo y le entregaron un memorándum en el que plantean tres puntos esenciales: no son partidarios de tres días de matanza a la semana, sino de dos; tampoco encuentran conveniente la libre encierra de ganado, anunciada por el Ministro de Economía, y piden estabilidad para los industriales del matadero. En el grabado, S. E. el Presidente de la República conversa con los dirigentes de los gremios de la carne.

CON MAS DE 600 ALUMNOS INICIO SUS ACTIVIDADES LA ESCUELA DE INVIERNO

Los cursos se realizan en forma de conferencias y de mesa redonda

Con más de 600 alumnos inició sus actividades la Escuela de Invierno de la Universidad de Chile, lo que prueba que una empresa cultural de este tipo viene a llenar una sentida necesidad del ambiente. Para conocer la marcha de estas jornadas, LA NACION entrevistó a la señorita Berta Murga, Jefe de la Sección Escuela de Temporada del Departamento de Extensión Cultural.

TRES ESCUELAS. — En este mes de julio —dice— están funcionando las tres Escuelas de Invierno, de Santiago, Temuco y Antofagasta, que han logrado un resultado que supera lo obtenido en años anteriores. Esto demuestra que estos cursos intensos, en forma de conferencias y reuniones de mesa redonda entre profesores y alumnos, son necesarios en nuestra época de renovación rápida de las ciencias, técnicas y artes.

"Estos cursos —prosigue la señorita Murga— llenan importantes finalidades, lo que deja demostrado el hecho de la diversidad de alumnos que concurren a las aulas, sin distinción de edades, profesiones u oficios".

PROGRAMA ESTUDIANTIL HETEROGENEO. — Para probar —dijo— la variada gama de alumnos que asisten a esta Escuela, se puede señalar algunos ejemplos. El general (R) Ramón Cañas Montalva, uno de nuestros geógrafos más acreditados, que se ha distinguido por el estudio de nuestro territorio tan desmesurado y diverso, sigue el curso del Internacionalista Alejandro Soto Cárdenas, sobre "Problemas Internacionales de Chile".

En esta asignatura se estudian los conflictos de fronteras, desde La Colonia y la Emancipación, a través de las guerras que hemos sostenido y los tratados celebrados y sus consecuencias. Varios otros militares siguen esta asignatura, de gran valor para quienes se especializan en estos problemas, y en general para los chilenos.

CURSOS TECNICOS. — El catedrático Jorge Israel Russe hace un curso sobre "Principios y Técnica de la Administración Pública", el que es seguido por numerosos empleados públicos, con el fin de capacitarse mejor y conocer la ciencia moderna administrativa y enfocar el conjunto de los servicios del Estado. Entre ellos hay diez empleados de la Contraloría General de la República.

MAYOR CAPACITACION. — Los cursos de Contabilidad de Costos y Contabilidad General, que están a cargo del profesor señor Fernando Rivas Herrera, cuentan con un subido porcentaje de estudiantes que son industriales, jefes de empresas, empleados de Bancos y de Servicios del Estado y particulares. Todos ellos necesitan la contabilidad, lo que incluso les ocurre a los que han enriquecido y tienen que administrar subido patrimonio.

FALTA DE ESPACIO. — Hay tal pléthora de alumnos —dice— que no podemos recibir a los candidatos. Está pasando aquí lo que en todos los planteles educacionales, que se ven en el caso de denegar cultura por falta de espacio. El Departamento de Extensión Cultural cuenta con varias salas: España, Lastarria, Andrés Bello, Valentín Letelier y Septiembre. Todas ellas sirven de aulas; mañana y tarde, muchos alumnos siguen de pie las clases.

La señorita Berta Murga, Jefe de la Sección Escuelas de Temporada del Departamento de Extensión Cultural de la Universidad de Chile, da a conocer la forma cómo se desarrollan las jornadas que se iniciaron el lunes

AFAN DE CULTURA. — "Nos enorgullece —precisa— el afán de cultura y educación de los alumnos jóvenes y entrados en años, de todas las actividades. A medida que la vida abre nuevos horizontes y las personas suben en la escala del trabajo, necesitan estudiar nuevos ramos, adquirir técnicas, aptitudes, que se logran más pronto con la dirección de un maestro de larga experiencia".

LA PROXIMA ESCUELA. — Termina diciendo la señorita Murga: "Creo que en la próxima Escuela de Invierno, como en la de Verano, tendremos que estudiar ante todo el problema del espacio cultural y educacional, para así dar cabida al gran número de candidatos a alumnos deseosos de aprender más y más".

Madre recibe máquina de coser

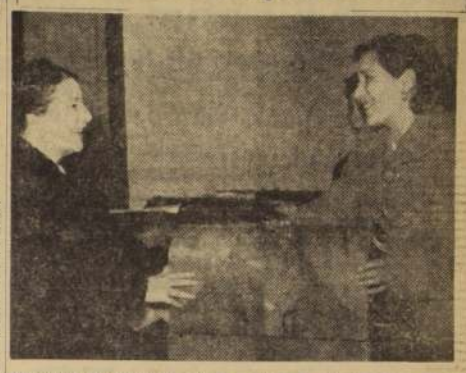

El Ropero del Pueblo, la obra que dirige la Primera Dama, señora Graciela Letelier de Ibáñez, hizo entrega, ayer en la tarde, de máquinas a madres de hogares numerosos. En el grabado aparece la señora Teresa Pezzami Castro, madre de once hijos, recibiendo una de las máquinas de coser, de manos de la Primera Dama. La señora Pezzami tiene siete hijos varones —el séptimo será apadrinado por S. E. el Presidente de la República— y cuatro mujeres.

INFORMARON AL PRESIDENTE SOBRE MEDIDAS CONTRA TRES MAGISTRADOS

El Presidente de la Corte Suprema, don Miguel Aylwin Gajardo, recibió ayer al Presidente de la República, por intermedio del Ministerio de Justicia, un detallado informe redactado en cuatro fojas, tamaño oficio, en el cual da cuenta de la visita extraordinaria realizada por el Ministro señor Varas Videla a esa ciudad del norte, se acordó pedir la renuncia de sus cargos al Presidente del Tribunal, don Jorge Podlech, y al Ministro don Gustavo Cano Quijada, resolviéndose, asimismo, dar un plazo de cuarenta y ocho horas al Fiscal de la misma Corte, don José Pascual Ramírez, para que presentara su expediente de jubilación.

Por otra parte, trascendió ayer en los Tribunales la noticia de que en la misma forma como se ha designado al Ministro don Ramiro Méndez Brañas para que se constituya en visita en la Corte de Valdivia, se ordenarán también otras visitas similares a diversos tribunales del país.

EN LA MONEDA

EL EMBAJADOR de Bolivia en Santiago, señor Renan Castrillo, pasó a despedirse ayer del Canciller, don Osvaldo Sainte-Marie, y del Subsecretario de Relaciones Exteriores interino, don Enrique Bernstein Carabantes, pues viajará a su país por una semana.

LA CANCILLERIA comunicó ayer que aún no se ha fijado fecha para la entrega de la Gran Cruz de la Orden de San Gregorio, que S. S. el Papa acaba de conceder al Ministro de Relaciones Exteriores, don Osvaldo Sainte-Marie. La ceremonia tendrá lugar en la sede de la Nunciatura Apostólica.

CARTERA DE TIERRAS ASUMIO EL MINISTRO MARIO ASTORGA AYER

Al mediodía de ayer asumió el Ministerio de Tierras, en el carácter de subrogante, el titular de Agricultura, señor Mario Astorga. Le hizo entrega el ex Ministro doctor don Oscar Jiménez Sinochet que permanecía frente a esa Secretaría de Estado en el carácter de ministerio. Instantes después el Ministro señor Astorga recorrió las diversas dependencias del Ministerio conversando con los jefes de Servicio e imponiéndose, personalmente, de los asuntos pendientes y en tramitación.

CHILENOS VENCIERON ANOCHE A LOS NORTEAMERICANOS EN BOXEO

En la reunión internacional de boxeo amateur efectuada anoche en el Teatro Caupolicán, entre los equipos de la Flota Norteamericana y la Fuerza Aérea de Chile, se registraron los siguientes resultados: Roberto Luna (Chile) empató con R. Houghton (EE. UU.); Carlos Albarracín (Chile) ganó por puntos a Jimmy Mac Glin (EE. UU.); Voltaire Vásquez (Chile) empató con S. Temple (EE. UU.); Manuel Vega (Chile) venció por K. O. T. al primer round a Charles Cheney (EE. UU.); Juan Díaz (Chile) empató con Roy Howard (EE. UU.); Pedro Cencino (Chile) empató con Arthur Wallace (EE. UU.); Manuel Alvarez (Chile) venció por K. O. al 2.o round a Ted Brockmann (EE. UU.); Jaime Farías (Chile) venció por K. O. al 2.o round a Johnie Beyrs (EE. UU) y Ernesto Trujillo (Chile) venció por puntos a Peter Saunders (EE. UU.).

Presenciaron la velada aproximadamente 6.000 personas que llenaron literalmente todas las aposentadurías disponibles del Teatro Caupolicán. Se registró por el concepto de entradas más de un millón y medio de pesos, lo que constituye un triunfo para los organizadores de la reunión. Antes de iniciarse el "bout", los peleadores chilenos obsequiaron a los norteamericanos, sendos platillos artísticos de cobre y un alto jefe de la FACH hizo entrega al oficial-jefe de la delegación Mr. Frank Kasprzak de una gigantesca bandeja también de cobre chileno.

Designados Jefes de Plaza para las elecciones extraordinarias del 21

Ayer quedó firmado el decreto del Ministerio del Interior, por medio del cual se designan los Jefes de Plaza para las elecciones extraordinarias de regidores y diputado, que se efectuarán el 21 del mes en curso.

PROVINCIA DE TARAPACA, departamento de Arica: Arica, coronel de Ejército Ciro Daforno Valdesimo; Belén, teniente de Carabineros Jorge Rodríguez; Putre, teniente de Carabineros Fernando Maureira; Codpa, teniente de Carabineros Edward Northland; General Lagos, teniente de Carabineros Ricardo Aburto.

PROVINCIA DE ACONCAGUA: Zapallar, comandante de escuadrilla Raúl Vargas Miquieo; Los Andes, Calle Larga, teniente de Carabineros Renato Baeza.

PROVINCIA DE SANTIAGO: Santiago, general de Ejército Oscar Izquierdo Molina; Santa Lucía, coronel Francisco Ordenes; Santa Ana, comandante de escuadrilla Rafael Ordenes; Pintados, coronel Luis Barros; Estación, coronel Héctor Martínez; Cañadilla, comandante de escuadrilla Robinson Sepúlveda; Recoleta, coronel Rogelio Rodríguez; Maestranza, comandante de escuadrilla Roberto Araos; Universidad, coronel Alfredo Hoyos; San Lázaro, comandante de escuadrilla José Núñez; Parque, Coquimbo, coronel Carlos Hepp.

TERCER DISTRITO: La Cisterna, comandante de escuadrilla Carlos Torres Maznte; San Bernardo, coronel Joaquín Fuentes.

PROVINCIA DE O'HIGGINS, departamento de Caupolicán: Rengo, mayor de Carabineros Héctor Higueras; Pichihuao, capitán de Ejército Raúl Canales.

PROVINCIA DE CURICO: Curicó, teniente coronel Rafael Valenzuela.

PROVINCIA DE ÑUBLE: Ninguna, teniente de Carabineros Jorge Vivallos.

PROVINCIA DE MALLECO: Traiguén, teniente coronel Armando Baeza.

PROVINCIA DE CAUTIN, departamento de Temuco, teniente coronel Hernán Rodríguez; departamento de Lautaro, teniente coronel Fernando Soto Aguilar.

PROVINCIA DE LLANQUIHUE: Puerto Montt, capitán de navío Gustavo Cruz; Huelalihué, teniente de Aviación Herbert Ziegler; Cobquecó, teniente de Aviación, Federico Rolli; Río Bueno, teniente de Carabineros Ronaldo Munzenmayer; departamento de Puerto Varas, comandante de grupo Ciro Buxton; Peulla, sargento primero de Carabineros Hernán Pavez.

CITACIONES

LA SOCIEDAD Chilena de Entomología celebra hoy reunión, en la que tomarán parte el Padre Inocencio Beltrán, para referirse a la "Api-Fauna Chilena", y el señor Gilberto Monsalve, quien hablará sobre "Lepidópteros poco conocidos".

HOY A LAS 20 horas, el Club Ciclista Centenario celebra asamblea general para tratar la programación de los actos con que se celebrará el 46.o aniversario de la institución.

EL CENTRO Baha'i cita para hoy a sus socios y simpatizantes para una reunión que se efectuará en Avenida Dr. Burgoño 44, en la que se rendirá su homenaje al profeta persa El Bab, por el 107.o aniversario de su martirio.

HOY A LAS 18 horas sesionará en la Clínica Santa María la Sociedad Chilena de Urología. Se tratarán los siguientes temas: Nuevo método de operación de hidrocele, Quiste hidatídico retrovesical, e insuficiencia suprarrenal y shok operatorio de urología.

LA SOCIEDAD de Artesanos La Unión cita para mañana a las 21 horas en su local de Riquelme 851. En esta oportunidad se tomarán importantes acuerdos relacionados con la junta general semestral que se realizará el domingo 14.

CLUB DE LEONES DE SANTIAGO RINDE HOY HOMENAJE A EE. UU.

Hoy, a las 21.30 horas, en el Club de la Unión, tendrá lugar la sesión plenaria que el Club de Leones de Santiago, bajo la presidencia del león señor José Alfredo Mery Pinto, dedica a rendir homenaje a Estados Unidos de Norteamérica con motivo del reciente aniversario de su Independencia nacional.

El discurso de ofrecimiento del homenaje estará a cargo del doctor señor Enrique Raventós. El presidente de la Sociedad de Fomento Fabril, don Domingo Arteagu, disertará sobre el país hermano.

Esta sesión plenaria terminará con un gran acto de concierto, que tendrá lugar en el Salón Central del cuarto piso, que será ejecutado por la Orquesta Filarmónica de Chile, bajo la dirección del maestro Juan Matteucci, con el siguiente programa:

Beethoven: Obertura Prometeo.
Mendelsohn: Sinfonía Italiana.

DR. BARRIOS ASUMIO AYER EL CARGO DE MINISTRO DE SALUD

A las 19.30 horas de ayer asumió sus funciones de Ministro de Salud subrogante el actual Ministro del Trabajo, don Raúl Barrios Ortiz, quien ejercerá estas labores mientras el Ejecutivo resuelve la designación de Ministro titular.

Recibió el Dr. Barrios al Director General del Servicio Nacional de Salud, Dr. don Guillermo Valenzuela Levin, quien le dio a conocer la situación económica y administrativa por que atraviesa ese organismo y sus necesidades más inmediatas.

También se entrevistaron con el Ministro de Salud, el vicepresidente de la Corporación de Inversiones, don Diego Lira Vergara, y el Superintendente de Previsión Social, don Rolando González, quienes lo impusieron de la marcha de sus respectivas reparticiones.

Por la tarde, el Ministro recibió al representante de la UNICEF, don Ignacio Zañartu, quien le expuso el plan elaborado por esta entidad para habilitar tierras destinadas al fomento de la producción lechera en la zona norte del país.

PANAIR DO BRASIL presenta a Uds.

El más moderno avión comercial en uso DC7C

SERVICIO DE LUJO Y TURISTA CON 30 o/o DE DESCUENTO

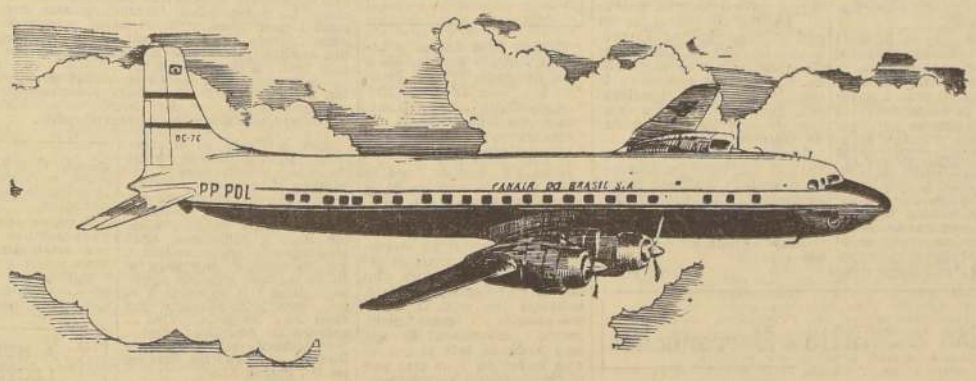

DESDE SUD-AMERICA A EUROPA

PANAIR DO BRASIL

AUTOMOVILISTAS

$ 10.000 fundas, géneros.
15.000 fundas petate.
18.000 petate implatex.
22.000 nylón implatex.

Capitas convertibles Jeep. Camionetas. Trabajos en un día.

TRATE directamente con maestros, sin intermediarios. A provincias para colocar, indicar año y modelo.

TAPICERIA de AUTOMOVILES
SAN ALFONSO 549

MUEBLES Créditos
EN TODOS LOS ESTILOS
Living, comedores, dormitorios de calidad para el presente y el futuro. COMPRELOS DIRECTAMENTE A FABRICA.

PALACIO del MUEBLE
AHORA LO ATENDERA EN SU NUEVO LOCAL
SAN ANTONIO 705

LIQUIDACION DE INVIERNO
falabella
extraordinarias ofertas
EN NUESTROS 5 LOCALES DE AHUMADA
NIÑOS • AHUMADA ESQ. MONEDA
BLANCO Y MENAJE • AHUMADA 218
CABALLEROS • AHUMADA 242
MODAS ALTA COSTURA • AHUMADA 315
MODAS FEMENINAS • AHUMADA 365

AÑO XLI N.o 14.462

Empresa Periodística "LA NACION", fundada el 14 de enero de 1917.— AGUSTINAS 1269.— TELEFONO 82222.— CASILLA 81-D

Santiago de Chile, miércoles 10 de julio de 1957

Una campaña improcedente

EN los últimos días se ha advertido un recrudecimiento de lo que constituyera una injusta y apasionada campaña publicitaria, destinada a demostrar que habría habido una serie de irregularidades en relación con la última compra de azúcar acordada por el Instituto Nacional de Comercio.

En sus esfuerzos por hacer aparecer presuntas incorrecciones allí donde sólo ha habido rectitud, se ha llegado incluso a plantear la existencia de discordancias entre lo que se estableció en las reuniones celebradas en el Ministerio de Economía, para debatir este asunto, y lo establecido en la declaración oficial entregada a la publicidad por la Secretaría General de Gobierno, sobre esta misma materia.

A tal punto ha llegado esta tenaz campaña, que aun la decisión misma del Presidente de la República, de ir a la supresión de ese organismo de regulación económica del Estado, por no concordar con los lineamientos de la política gubernativa en vigencia, ha sido interpretada en esos círculos, no como la resultante de una tendencia eliminadora de controles en el terreno económico, sino como una sanción vedada del Ejecutivo, hacia quienes habrían incurrido en esas supuestas irregularidades.

Quienes así piensan están en un profundo error, y todos los argumentos que pretendan esgrimir en apoyo de esta tesis no pasarán de ser sino meras conjeturas, sin base alguna real, aunque, sí, con una fuerte dosis de imputaciones antojadizas e improcedentes.

A base de cálculos ligeros, cuyos resultados no resisten el menor análisis serio, no se puede colocar en tela de juicio la corrección de una operación comercial hecha por un organismo del Estado, ni la honorabilidad de los funcionarios que han intervenido en su realización. Porque es indudable que la operación en referencia ha sido realmente ventajosa para los intereses nacionales, al permitir el ahorro de una cantidad apreciable de divisas y al asegurar el normal abastecimiento del producto durante largo tiempo.

Los antecedentes proporcionados por INACO, y asimismo, los que hemos dado a conocer desde nuestro diario, demostrando la corrección y conveniencia de tal operación, hasta este instante no han sido desmentidos ni refutados, y, sin embargo, la campaña de desprestigio continúa.

Gran caudal se ha querido hacer con la intervención de la Contraloría General en el Instituto Nacional de Comercio, para conocer los antecedentes de dicha operación, olvidándose que la Contraloría, en general, debe intervenir dondequiera que se promueva un escándalo público, por desgracia, no siempre sobre fundamentos atendibles, y que en esta oportunidad el escándalo no lo provocó INACO, sino quienes temerariamente se lanzaron a exhibir incorrecciones puramente imaginarias.

Los cambios en la URSS

LOS sucesos recientes, acaecidos en el seno de las altas directivas de la Unión Soviética, ponen una vez más sobre el tapete de la actualidad la debatida cuestión promovida por la herencia política del extinto dictador José Stalin. En esta ocasión, los últimos colaboradores de su política desaparecen de la escena, poniendo fin de esta manera a la acción de personajes y conceptos que durante varias decenas de años ocuparon el poder en su país y llamaron la atención pública mundial.

Los conceptos globales, en referencia, sobre todo, a la política económica soviética, representados por Jose Stalin y los hombres que lo acompañaron, dejan lugar a otros nuevos, acaso más adecuados para las nuevas circunstancias que vive el mundo. Es sabido cómo el primer efecto de la llamada supresión del "culto de la personalidad" significó un aflojamiento de la política imperialista rusa en las naciones sujetas a su dominio militar en la Europa oriental. El mundo pudo creer, por un momento, que dicho aflojamiento traducía el establecimiento de nuevas normas en la política general de los soviets, constituída en su línea substancial por una dictadura implacable.

La decepción se produjo muy pronto. El nuevo Gobierno de los sucesores de Jose Stalin, entronizados en el poder, frenó las justas aspiraciones húngaras mediante las peores represiones, dando al mundo civilizado un ejemplo cruento de lo que son sus prácticas en el terreno internacional.

Son estas razones, y muchas otras que sería largo enumerar, las que nos asistan para no esperar ninguna dulcificación de parte de los acusadores de la política criminal del fallecido dictador y de sus últimos colaboradores, hoy llevados al banquillo de la vindicta. La ciega confianza en la política totalitaria, como única forma de esclavizar las conciencias y mantenerlas dentro de la rígida concepción del llamado comunismo ruso, acompaña hoy a los actuales gobernantes de la Unión Soviética tal como lo hiciera ayer con el tirano ya desaparecido.

Pueden cambiar las estructuras del movimiento, conceptos de detalle y de inmediata aplicación en la distribución económica; pero el duro concepto estatal inaugurado por Stalin se mantiene inalterable. De ahí que no se pueda abrigar ningún género de ilusión al respecto.

Mientras el pueblo ruso no logre una conciencia cabal de su poder y no abata por sus propias manos la tiranía erigida en su patria, sólo veremos una sucesión de cambios personales, de nombres solamente, sin que la situación varíe substancialmente.

Sin embargo, ante los hechos que han venido sucediéndose estos últimos meses y las flagrantes contradicciones revertidas por ellos a la luz pública internacional, cabe razonar, con fundamento, que el Estado soviético se halla frente a serias interrogantes.

El futuro nos dirá si esas incognitas se resuelven a corto o largo plazo.

De JOAQUIN EDWARDS BELLO

En Chile suceden cosas admirables

(Carta de un escritor catalán radicado en Chile)

PUBLICO esta carta de un escritor catalán —de un espíritu del Mediterráneo.— Luminoso. Novelista y ensayista laureado, reside en nuestro país desde hace diez y ocho años, y se dice feliz de ser chileno. Catalán y chileno, encontró en Santiago de Chile un ideal, un paraíso, que muchos de nosotros no supimos encontrar ni disfrutar. Santiago ha sido para este catalán lo que Milán fue para el escritor y psicólogo francés Stendhal. El francés llegó a Milán cierta mañana glorificada por el cielo azul y por los tambores de la tromba napoleónica. El catalán Doménec Guansé apareció en Santiago el año 1939 con su cara de Cristo arrancado del saqueo. Era un sobreviviente del inhumano exilio de republicanos. Uno de tantos intelectuales arrollados por la locura española. No había término medio en España. O viva, o muera. Lo que el francés Stendhal encontró en Milán el catalán Guansé lo encontró en Santiago.

Voy a poner aquí lo que escribió Stendhal después de sentirse maravillado por las costumbres de Milán:

"Aquella ciudad se convirtió para mí en el mas bello lugar de la tierra. No siento de ninguna manera el encanto de mi patria. Siento por el sitio en que he nacido una repugnancia vecina de la náusea. Milán ha sido para mí, desde 1800 hasta 1821, el sitio donde constantemente hubiera deseado habitar."

En la carta que voy a publicar, el amigo Doménec Guansé no es tan extremoso como Stendhal. Pero hay que oirle hablar.

En la imposibilidad de escucharle leámosle:

"Mi estimado amigo:

Está muy bien su crónica sobre la agresividad patriótica. Dice en ella cosas enormes, verdaderas y aleccionadoras. El caudillismo es innegablemente de origen español. En España siempre hay caudillos dispuestos a salvarla. Pero Chile es uno de los países donde el caudillismo no ha prosperado. Portales y Manuel Montt ¿cambiaron en Chile el rumbo de la historia americana? Es posible. Lo cierto es que en Chile, contra el caudillismo, ha prevalecido el respeto al pacto entre los gobernantes y ciudadanos. Esto ha dado a Chile una estabilidad y una jerarquía moral, de las que carecen otras repúblicas americanas.

Además, Chile ha superado la herencia de agresividad y de intolerancia españolas. En diez y ocho años que vivo en Chile no he visto en los periódicos ninguna de esas caricaturas anticlericales que tanto abundaban en España. No he leído nunca burlas soeces contra la Iglesia. En mis primeros tiempos en Chile, lo encontraba inaudito. Es que aquí el respeto es mutuo entre los que profesan religiones diferentes o que no profesan ninguna. En Chile Dios es de todos y para todos, hasta para los incrédulos. En España es patrimonio de un clan. Usted sabe que en un barrio español no se toleraría un grupo de evangelistas, cantando salmos al compás de una banda. Los paseantes, por burla, les lanzarían tomates. O piedras. La Guardia Civil daría con ellos en la cárcel. La Biblia ha sido siempre sospechosa en España. Además, en España el miedo al ridículo frena la fantasía y la libertad del espíritu. El chileno es de carácter burlón como el andaluz, pero su burla se detiene en la epidermis: hace cosquillas, no hiere los sentimientos profundos. Para un español resulta absurdo que los dirigentes de una organización obrera propongan, ante un conflicto de solución difícil, la mediación del Cardenal Caro. Es que en España los cardenales olvidan a los obreros, y los obreros, en cuanto pueden, queman las iglesias. En ningún país se queman tantas iglesias como en la católica España.

En Chile suceden cosas que me gustaría contarlas a los católicos españoles para edificarlos. No las creerían. Tampoco las creerían los hombres de izquierda. Muere un Presidente de la República. Además de Presidente es un alto dignatario de la masonería. La Iglesia lo entierra con toda pompa, sin omitir detalle litúrgico. Desde el púlpito se le dedica una oración fúnebre en elogio de sus virtudes cívicas. En España esto lo considerarían invenciones de un loco. Para el católico español, un masón debe ser enterrado como un perro. La expresión es típicamente española. La religión, freno en sí misma, de la agresividad y de los malos instintos, en España los provoca. No ha superado la etapa de la reconquista. Vive dividida entre moros y cristianos. Cuando un catalán se dirige en su propio idioma a un funcionario español, el funcionario le replica: "¡Hable en cristiano!" Es lo mismo que llamarle perro o marrano. Si un chileno oye hablar en catalán, se interesa por las modalidades, el origen y la literatura de este idioma y desea aprenderlo: curiosidad y gentileza, lo que tanto falta en España.

También se han superado en Chile muchos prejuicios hispánicos. El amor no florece aquí como una flor maldita. En España los hombres hablan entre sí del problema sexual. Así ¡el problema! Por algo Don Juan y la Celestina son los dos mitos más auténticamente españoles. Don Juan es el producto de la carne atormentada y de la imaginación calenturienta. La Celestina se nutre con el sucio puchero cotidiano. ¿Y no encontraríamos por este camino los irrazonables motivos de la agresividad y de la violencia hispánicas? Tanto ardor, tanto fuego contenido, produce estallidos. El piropo, pirotecnia verbal, es una forma galante de la agresividad masculina, fruto del instinto reprimido.

Usted cita en su artículo uno de los episodios violentos más repulsivos de la inútil y triste guerra incivil. En realidad no fue a un cura a quien lidiaron en la Plaza de Toros de Badajoz, sino a un diputado socialista llamado Manso. Por llamarse Manso le clavaron banderillas de fuego. Pero, desde el punto de vista psicológico, da lo mismo que fuera cura o diputado. Si en un bando se lapidaba a los sacerdotes, en el otro se lapidaba a los republicanos. Era una dulce compensación. Para variar, en el País Vasco se achicharró a curas y a republicanos en la misma hoguera pasional y patriótica.

No vaya a imaginarse que estoy haciendo la pintura de una España negra frente a un Chile lindo para halagarle. Mi temperamento no es halagador. La grandeza y la miseria de España, en su policromada variedad, no se desentrañan fácilmente. Y no todo lo chileno es bueno. Esto son majaderías. Lo que deseo es poner de relieve que Chile ha eliminado en gran parte esa agresividad e intransigencia españolas que tantos males produce. Por esto es su vivir más placentero. El "todo o nada" tan español, al que usted se refiere, no me parece muy chileno, aunque en el escudo perdure un extraño dilema: "Por la razón o la fuerza". ¡Conservenlo como un recuerdo y no lo muevan!

En cambio, Chile no me parece sanado del separatismo. Todas esas repúblicas en las que se habla un mismo idioma, con leves entonaciones diferentes que enriquecen y matizan su nativo esplendor, viven como estancos separados, sin comunidad de ideas ni de sentimientos, sin tratar de completarse en sus intereses. Podrían ser ricas, y muchas son pobres por este motivo. Es para lamentarlo; no para sorprenderse. El separatismo es algo típicamente hispánico. Por esto España se separa a menudo del mundo. Por esto, tantos españoles se enclaustran en conventos que son mundos desconocidos. Por esto España, al reencarnarse en el Nuevo Continente, no engendró una nación, sino Estados diversos. Frente a los Estados Unidos americanos, ha creado los Estados Separados de América. Y todos, como usted dice, enseñándose los dientes. También en España se los enseñan castellanos, vascos y catalanes. Y no hablemos de los portugueses. España y Portugal, hermanos siameses, para no pelear tienen que vivir de espaldas y mutuamente olvidados.

La unidad española no ha avanzado un ápice desde la boda de los Reyes Católicos. El testamento de Isabel la Católica es un testamento separatista. Antes, un ideal común prevalecía: la reconquista. Después, intransigencia y separatismo son lo único que ha prevalecido. Los que no son separatistas es porque se sienten separados. Este separatismo, esta separación, se atestigua en América por las diversas entidades peninsulares, de signo diferente, existentes en cada república: centros vascos, centros gallegos, centros catalanes, centros españoles, centros republicanos, todos ebrios de patriotismo patético. La intransigencia es su común denominador. El problema interno de España no tiene solución política pacífica. La solución estriba en la comprensión y la transigencia. Pero es más difícil cambiar de carácter que cambiar de régimen.

Le felicito por ser escritor chileno. Se evita la ergástula, el exilio y no tiene tantos problemas. Afectuosamente. **Doménec Guansé.**

Santiago, 7, VII, 1957". —

Muy agradecido. Afectuosamente.

J. E. B.

De MANUEL EDUARDO HUBNER

Gratitud de Colombia a Julio Barrenechea

JULIO Barrenechea, ¿quién no lo conoce?, pertenece a una estirpe característica de nuestra raza y nuestra historia: la del chileno que deja huella doquiera va; la del que está —siempre— haciendo algo por Chile en el extranjero. A esos, Vicuña Mackenna por ejemplo, capaces de hacer cosas grandes en su propia tierra. Julio, poeta extraordinario en un país de grandes poetas, orador de los más altos que haya tenido o tenga Chile, conferenciante alado y singular, mago del tiempo y la amistad, de la charla profunda y aérea, tiene, como el avasallador don Benjamín, la propiedad, desmesurada a fuer de humana, de ocupar por entero todo ambiente o medio en que actúa.

Así pasó en la antigua, y heroica, Federación de Estudiantes. Así en aquel viejo Partido Socialista que vivía aquellos adjetivos con análoga gallardía. Así en aquel Parlamento, el del 37 al 45, en que las ideas chocaban con las ideas cual espadas, y era preciso tener, por encima de todo, talento y cultura. Y así, durante casi siete años, en la Colombia de "verde corazón", donde fuera Barrenechea el Embajador de Chile por antonomasia. En el ático país del General Santander y de José Asunción Silva, de los dos Caro y de Rufino José Cuervo, de Marco Fidel Suárez y el Maestro Guillermo Valencia, de Eustacio Rivera y de Baldomero Sanín Cano, Julio Barrenechea fue mucho más que un Embajador: algo así como una sonriente, abierta, viva, institución nacional. Todos eran sus amigos. Todos. Y cuando llegó el día —abril de 1952— en que la obstinación de quienes manejaban —entonces— nuestras Relaciones Exteriores, obligó a dejar su cargo al gran poeta y orador chileno, toda Colombia, liberales y conservadores, miembros también de las FF. AA., lo lamentó como desgracia propia. Tanto fue ello así, que, años después, y hasta ahora mismo, quien a Colombia llegue o conviva con sus sensitivos habitantes, topará con el mismo fenómeno: la exaltación clamorosa de Julio Barrenechea, el chileno que cayó defendiendo el derecho al asilo y el derecho a la vida.

Pasó el tiempo. Advino y se fue Rojas Pinilla. Los demócratas colombianos festejaron el suceso en nuestro Santiago. Julio leyó entonces —apenas mes y medio atrás— una hermosísima prosa poemática: "Colombia Amanece". Voló ella —la prosa— hasta Bogotá. Y se apresuró "El Tiempo", recién reaparecido, a publicarla "in extensis" en su edición del viernes 14 de junio. Ya ello habría sido mucho. Pero Colombia, la mente y el corazón colombianos, hicieron algo más. Enviaron a Julio este cablegrama, que enorgullece a Chile y que LA NACION publicará días después: "JULIO BARRENECHEA. " — SANTIAGO DE CHILE.— " Su bella evocación de esta " Colombia tan suya acrece " nuestra gratitud admiración y " afecto por eximio poeta ilus- " tre diplomático vivió con nos- " otros felices y adversas horas " dejándonos perdurable frater- " nal emocionado recuerdo".

¿Quiénes firmaron el cablegrama? Pues, textualmente, quienes constituyen la plana mayor del periodismo, la poesía, el ensayo, la cátedra, la novela, la plástica y la musicología colombianos. Nada menos que: "Germán Arciniegas, Gabriel Cano, Enrique Santos, Roberto García Peña, Silvio Villegas, Juan Lozano y Lozano, Augusto Ramírez Moreno, Guillermo Cano, Jaime Posada, León de Greiff, Hernando Téllez, Ignacio Gómez Jaramillo, Otto de Greiff, Arturo Camacho Ramírez y Luis Caballero Vergara".

Quien algo sepa de cosas de Colombia o de nombres de la prensa, las artes y las letras continentales, se quedará, como nosotros, estupefacto. ¿Qué hizo o, mejor dicho, qué no hizo en Colombia Julio Barrenechea para haber merecido, cinco años después de haberla abandonado, homenaje tan singular de la más escogida y exigente "intelligentzia" colombiana? Lo que haya hecho él, todo lo que un gran Embajador y un gran poeta, un gran poeta y un gran espíritu pueden hacer en un país amigo, es cosa que no sólo le honra a él, sino a Chile entero. Sobre todo ahora, en que llega, desde Bogotá, la gratitud de Colombia a un gran chileno. Como para recordarnos a todos nosotros que es a éstos, precisamente, a quienes —¡oh pago de Chile!— acostumbramos escatimarles el premio y el reconocimiento que en otras naciones llueven sobre ellos.

M. E. H.

De ANIBAL BRAVO KENDRICK

El Combate de La Concepción

LOS CHILENOS recuerdan estos días, en su 75.o aniversario, una de las más famosas batallas de su historia: el Combate de La Concepción, del 9 y 10 de julio de 1882, que se efectuó en la pequeña plaza de su nombre, escondida en las sierras del Perú, en el departamento de Junín, ocupado en ese tiempo por las fuerzas chilenas que mandaba el coronel don Estanislao del Canto.

Guarnecían el pueblo peruano 72 soldados del Batallón Chacabuco y uno del Lautaro, mandados por el capitán don Ignacio Carrera Pinto y los subtenientes don Arturo Pérez Canto, don Julio Montt Salamanca y don Luis Cruz Martínez.

La lucha comenzó a las 2.30 P. M. del día 9. A esa hora, desde las calles y la plaza de la ciudad se divisaron las cumbres de la sierra vecina completamente ocupadas por los montoneros peruanos, unos 300 hombres armados y alrededor de 1.500 indios, al mando del coronel don Juan Gastó, que, por orden de su jefe, el coronel don Andrés Avelino Cáceres, venía a asaltar la pequeña guarnición chilena.

En cuanto se divisaron en los cerros los grupos de montoneros que se acercaban a la ciudad, el capitán Carrera Pinto comenzó a tomar las medidas defensivas que la situación exigía. La 4a. compañía del Chacabuco, que él mandaba, carecía de soldados de caballería, y, en tal situación, vióse obligado a enviar a pie, hasta Huancayo, distante 20 kilómetros, a un sargento y dos soldados para dar aviso del ataque al coronel Del Canto y pedirle refuerzos. Los tres hombres fueron alcanzados por las balas enemigas y murieron en la sierra sin poder dar cumplimiento a su misión.

Desde los primeros momentos en que aparecieron en la cumbre de los cerros, los montoneros rompieron el fuego sobre los chilenos, el mismo tiempo que bajaban de las alturas en dirección al pueblo.

Carrera Pinto entonces hizo salir su gente a la plaza, y avanzó a ocupar las cuatro calles que desembocaban en ella. Las cuatro fracciones de la 4a. compañía esperaron, a pie firme, el ataque. El combate se sostuvo durante una hora, y las balas chilenas abrieron honda brecha en aquellas hordas ebrias y en desorden. Los montoneros calan a centenares, unos muertos, otros heridos, al mismo tiempo que los denodados chilenos morían en sus puestos.

Carrera Pinto esperaba ansioso el auxilio de Huancayo, ignorando la suerte corrida por sus emisarios. Los chilenos carecían ya de municiones y, no pudiendo sostener el fuego, debían usar armas blancas. Los cuatro piquetes chilenos se replegaron al cuartel, en la misma plaza, y allí, entre sus muros, juraron defenderse hasta la muerte. Los montoneros se abalanzaron en masa sobre el cuartel, y los nobles hijos de Chile rechazaron, una vez más, como pudieron, el ataque, usando sus yataganes, a falta de cananiciones.

Eran las 6 P. M. y la lucha continuaba. El valiente capitán fue alcanzado por una bala, y vendada su herida volvió a ponerse a la cabeza de la tropa y siguió sosteniendo, a la bayoneta, el combate. Ya oscurecía, y llegó la noche lóbrega y aterradora. Los atacantes recibían grandes raciones de aguardiente de los habitantes de la ciudad, para despertar su valor. Envalentonados, animándose mutuamente, con alaridos de fiera, arrojaron parafina sobre los techos del cuartel para producir el incendio.

Los techos ardieron con terrible rapidez. La situación de los chilenos era insostenible. Aquel puñado de hombres era alcanzado por las llamas, e impotentes para huir morían quemados en medio de los más atroces dolores. Cuando Carrera Pinto preparaba una salida, a bayoneta calada, cayó muerto de un balazo en el pecho. El heroico capitán, alma, hasta entonces, de la heroica resistencia, ya no pudo presenciar el resultado del combate.

A las dos de la mañana del 10 siguieron llegando oleadas de indios ebrios, excitados por el alcohol, y continuaron prendiendo fuego al viejo cuartel. El subtiente Montt Salamanca encabezaba ahora la resistencia, y logró, con sus bayonetas, contener un rato al enemigo. Luchando hasta la muerte, cayeron también, al fin, heroicamente, los subtenientes Montt y Pérez Canto. Eran las 10 A. M. De esos héroes chilenos sólo quedaban 5. El cuartel seguía ardiendo. Las llamas lamían ya los muros y, poco después, abrasaban por completo el edificio. El subteniente Cruz quedaba solo, el último, con sus cuatro compañeros. Se dijo después que una hermosa joven peruana se abrió paso entre la turba y, con lloros espantosos, gritó angustiada al oficial chileno: "¡Subteniente Cruz!, ¡rindase, hijito!"

"¡Los chilenos no se rinden jamás!", habría sido su respuesta; y, leyenda o historia, lo cierto es que, levantando su espada, se lanzó furioso contra las masas de montoneros, hasta rendir su vida. Los cuatro soldados sobrevivientes, ante la muerte de su jefe, siguieron su ejemplo. Se abrocharon el uniforme y se lanzaron sobre la turba, para morir también, ahacados de sus rifles.

De los 72 chilenos, quedaban en La Concepción 72 cadáveres, pero la patria lejana encontró en ellos la más grande inspiración patriótica de toda su historia.

A. B. K.

PANORAMA

Juramento a la Bandera

Como en años anteriores, el contingente militar que presta en la actualidad sus servicios en las unidades del país, cumplió ayer con la tradicional ceremonia de Juramento a la Bandera, coincidente con el septuagésimoquinto aniversario del Combate de La Concepción.

Hermosa ocasión es ésta para encauzar el sentimiento patrio de los jóvenes que empiezan a hacer sus primeras armas en defensa de la nación. Brillante coincidencia con el heroísmo desplegado por otro grupo de jóvenes, casi niños, que ofrendaron su vida por su suelo, cuna de sus tradiciones y blando sepulcro de sus antepasados.

Ayer, una sola voz se elevó en el espacio, envuelta en los colores de nuestra bandera y en el humo fraternal de la familia. Voz varonil, que el viento llevó a todos los ámbitos de la tierra chilena, en recuerdo de esos jóvenes que ayudaron a cimentar nuestra historia en legítimas bases de verdad y justicia. Voz llana y promisoria, profundamente auténtica, que no se opone de ningún modo a la hermandad universal. Pero la historia es tiempo y es espacio, y todo pueblo tiene el sagrado derecho a mantener vivo el recuerdo de sus muertos y a cumplir con las exigencias de su propio pasado. Así se entiende el sano patriotismo, que a nadie hiere, sino al enemigo. Llevamos sobre nosotros, como diría el poeta, el peso de nuestros innúmeros muertos.

El Juramento a la Bandera, como ceremonia simbólica de hondo contenido espiritual, es la mejor ocasión para que los jóvenes soldados se adentren en el contenido heroico de nuestra existencia, que, si bien es cierto es pequeña en su desarrollo, es, en cambio, grande por sus virtudes y su alma de sacrificio. La patria se compone de millones de nimiedades y de hechos sobresalientes. Tiene un suelo y un tiempo. La constituye un grupo social con la misma lengua, las mismas costumbres, idénticas tradiciones y comportamientos. Es un modo de ser y de actuar que tiene un sello individual, un estilo de vida específico, una fisonomía anímica inconfundible. Se la ama porque se pertenece a ella. Se la vigila porque se la quiere. Y se muere por ella porque, sobre todas las circunstancias, se la ama con ternura y gozo plenos.

No hay patrias chicas, porque las gestas del hombre patriótico pertenecen al crisol universal del heroísmo. Y Chile, en este sentido, es una Patria Grande.

LA PREGUNTA

Hay un petiso y regordete senador que nos quiere hacer pelear con el Japón. ¿Quién duda de que "no hay peor astilla que la del mismo palo"?

Notas del Día

EL CORAZON

Somos muchos los que esperamos en el corredor con larga paciencia. Unos están sentados; otros, de pie. Miro la cara de cada uno de los presentes, trato de adivinar lo que hay detrás de esas caras, y no veo nada; lo único que advierto es que todos parecen estar cansados, como si vinieran de terminar una descomunal carrera.

De pronto una señora saluda a otra, y le dice, entre abrazos y grandes zalemas: "Niña, fíjate tú, estamos mal del corazón". Yo, también, voy a hacerme examinar mi pobre corazón, y por eso estoy allí esperando. Pero, ¿por qué esta señora se permite dar a entender que todos los que estamos esperando al cardiólogo estamos mal del corazón? En mi interior, protesto. Yo vengo a que me examinen la máquina cordial porque a ello me obliga la medicina preventiva, y yo soy respetuoso de las leyes y de los reglamentos. No quiero, no puedo estar enfermo del corazón. Esa señora ha venido a mortificarme, a poner en mí una duda atroz que me hiere y me mortifica. "Niña, estamos mal del corazón..."

Pero me alivia el ánimo este señor gordo, inmensamente gordo, que está a mi lado, y que viene, como yo, a ponerse frente al aparato radiológico. Lo miro, y pienso: ¿Cómo será de inmenso el corazón de este hombre? Mi desconocido vecino se interesa por entablar conversación conmigo, y empieza a contarme cuánto le ha costado llegar hasta el sitio en que ahora está. "¿Está usted mal del corazón?" "Así dicen. Pero no me importa. Lo que me importa es que la Caja me preste plata. He andado todo el día para arriba y para abajo. Lo malo es que tenga que "empelotarme", porque le he de decir que he estado enfermazo, y temo resfriarme. ¡Qué fregatina, señor!"

Hombre admirable. Su corazón le importa un pepino. Le da lo mismo que trabaje bien o que trabaje mal. Quién sabe en qué trabajará este gordo simpático. Parece hombre de campo más que de oficina o de mostrador. Se ve, a primera vista, que tiene esa prodigiosa malicia del ignorante. Me dice: "Oiga, lo que falta es que me encuentren mal del corazón, y no me presten un cinco". Lo consuelo, asegurándole que eso no puede ser, y que, por el contrario, lo declararán enfermo y le pagarán sueldo sin que trabaje. Larga una gran risotada. A pesar de que el día es frío, el hombre suda.

De pronto me llaman. Ha llegado mi turno. No sé por qué me acuerdo del doctor Cruz Coke, y me encuentro encerrado en una minúscula piececita. Me ponen después delante de una máquina que parece estar allí sólo para meterme miedo. Se apagan las luces. Una voz me ordena que respire, que respire fuerte, una vez, otra, otra vez más. Aspiro el aire con fuerza tremenda, casi con rabia. Respire una vez más. Póngase de lado. Ahora de frente. La única voz que logro oír, entre tantas que gritan dentro de mi alma, dice, como en una letanía: Campos claros... sí... Buena movilidad del diafragma... Ventrículo izquierdo en el límite normal. Y otras, y otras palabras para mí incomprensibles. Después me voy. Salgo a la calle. Miro los automóviles que pasan, la gente que va apresurada, me miro a mí mismo en el vidrio de una ventana.

¡Tantas cosas para llegar a saber que nuestro corazón está ya cansado!— B.

Cartas al Director

("Quisiera tener un diario escrito por el público".— Ibsen)

Una audición para los niños

Señor Director:

Días pasados leí con verdadero interés una carta firmada por una liceana, en la que rendía un homenaje de cariño a la audición del Abuelito Carlos, de Radio Yungay, en su primer aniversario.

Yo, señor Director, también desaría adherirme a tan fausto acontecimiento, por medio de esta modesta carta. Lamentablemente, no me es posible hacerlo de otra manera, pues una enfermedad antigua me tiene postrado en cama. Le ruego, señor Director, quiera dar curso a estas líneas, como un mudo pero muy sincero saludo de cariño a ese abnegado abuelito espiritual, que tanto nos entretiene y deleita todas las tardes, a las 6.

Audiciones infantiles de la calidad de la del Abuelito Carlos, debieran existir en nuestra radiotelefonía nacional. Cada programa es una verdadera lección de sabiduría y lealtad, que nos brinda este magnífico personaje radial.

Desde mi lecho de enfermo, señor Director, quiero hacer llegar mis felicitaciones y admiración al Abuelito y Pelusita, por cumplir un año de exitosa jornada frente a los micrófonos de Radio Yungay. Ellos, con tesón y entusiasmo, están contribuyendo anónimamente a que los niños de hoy sean, el día de mañana, hombres patriotas y útiles a la sociedad. Y es por esto, principalmente, que desde aquí les grito: ¡Viva la audición del Abuelito Carlos!

Atentamente saluda al señor Director.— **Alfonso Barrientos O.**, Puente Alto.

Buenos y malos funcionarios

Señor Director:

A propósito de una carta publicada en la edición del 7 de los corrientes, cabe destacar la pésima atención de la funcionaria que atiende en la Dirección de Vialidad de Rancagua, a quien, pese a no poseer las condiciones necesarias, se le mantiene con un alto grado.

¡Qué contraste con la actuación de otro funcionario de esa misma repartición, que atiende el Almacén Fiscal, quien debiera ocupar dicho cargo por el esmero y prolijidad con que atiende al público que allí recurre en demanda de alguna información de carácter administrativo!

También esta institución debiera sentirse orgullosa de tener empleados como este último.

Saduda atte. al señor Director.— **A. R. G., Rancagua**, casilla 1610201, de Santiago.

A NUESTROS LECTORES:

Rogamos a las personas que colaboran habitualmente en la sección "Cartas al Director", que nos envíen una fotografía personal, tamaño carnet, a fin de publicarlas junto a la correspondencia respectiva. En esta forma, esperamos servir mejor a nuestros lectores.

Sin embargo, respetaremos, como hasta ahora, la voluntad de nuestros colaboradores que por algún motivo, no deseen que las fotografías se publiquen junto a sus cartas.

A Comisión venta de acciones fiscales al personal de LA NACION

Entre otros documentos de la cuenta, al iniciarse la sesión ordinaria de ayer del Senado, se informó de la moción presentada por el senador Jorge Lavandero Errazuriz, por la cual se autoriza al Presidente de la República para vender las acciones fiscales de la Empresa Periodística LA NACION S. A., al personal de esta empresa.

El proyecto fue enviado en estudio a la Comisión de Gobierno Interior, que preside el senador Gustavo Rivera.

Se constituyeron dos Comisiones Especiales en Cámara de Diputados

Dos Comisiones Especiales de la Cámara de Diputados se constituyeron ayer. Una de ellas, que investigará irregularidades denunciadas en el Servicio Nacional de Salud, quedó presidida por el diputado Miguel Huerta, liberal, y fijó los jueves como día de sesiones ordinarias.

La otra es la que estudiará los problemas económicos y sociales de las provincias de Coquimbo, Atacama, Antofagasta y Tarapacá y que se acordó integrar por diputados que no son de la zona. Esta, al constituirse, designó presidente al diputado Orlando Sandoval, radical.

A las 10.30 horas de hoy se constituirá la Comisión que investigará los sucesos ocurridos el 2 de abril último.

LA MUJER CASADA QUE EJERZA UNA PROFESION, EMPLEO U OFICINA PODRA CELEBRAR UNA SOCIEDAD COLECTIVA

Moción de la diputada María Correa aprobó Comisión de Justicia de la Cámara

La Comisión de Constitución, Legislación y Justicia de la H. Cámara aprobó ayer una moción de la diputada liberal por el primer distrito de Santiago, señora María Correa Morandé, por la cual se autoriza a la mujer casada, separada de bienes, o que ejerza un empleo, oficio, profesión, industria o comercio, para que pueda celebrar, sin autorización especial, el contrato de sociedad colectiva.

A la sesión concurrió el Ministro de Justicia, don Arturo Zúñiga Latorre, quien después de aprobada esta moción, participó en la discusión general del proyecto del Ejecutivo, que modifica el Código Penal, ampliando las sanciones para los adulteradores de alimentos o específicos, y para los que vendan esta clase de productos.

LA MOCION DE LA DIPUTADA CORREA.— Con la moción de la diputada María Correa se modifica el artículo 349 del Código de Comercio, el cual, de acuerdo con lo aprobado por la comisión, quedaría redactado en los siguientes términos:

"Art. 349.— Puede celebrar el contrato de sociedad toda persona que tenga capacidad para obligarse.

El menor adulto y la mujer casada necesitan autorización especial para celebrar una sociedad colectiva.

Sin embargo, **la mujer casada que esté separada de bienes, o aquella que ejerza un empleo, oficio, profesión, industria o comercio, en conformidad a lo dispuesto en el artículo 150 del Código Civil, no necesita autorización especial para celebrar una sociedad colectiva.**

La autorización del menor será conferida por la justicia ordinaria, y la de la mujer casada por su marido".

Diputada MARIA CORREA

Del informe que recomendará la aprobación de esta moción, se dará cuenta en las próximas sesiones de la Cámara de Diputados, donde cumplirá su primer trámite constitucional.

EL PROYECTO SOBRE LA DISOLUCION DE INACO ESTUDIARAN LIBERALES

De la forma cómo se desarrolla la campaña electoral del candidato a diputado por Valparaíso, Fernando Vial Leisller, se dio cuenta en la sesión ordinaria celebrada ayer por la Junta Ejecutiva Liberal.

El presidente de esta entidad, diputado Hugo Zepeda, informó del fallecimiento del militante liberal y destacado agricultor, don Guillermo Aguirre Ureta.

Finalmente se acordó remitir a la Comisión Interna, de Hacienda y Economía, el proyecto que elabora el Ejecutivo sobre disolución de INACO.

EMPEZO ESTUDIO PARA MODIFICAR PREVISION DE LOS PERIODISTAS

En la Comisión de Trabajo y Previsión Social del Senado se inició ayer el estudio del proyecto de reforma a la previsión de los periodistas, para cuyo despacho la Corporación ha acordado el trámite de la "simple" urgencia.

A la sesión concurrieron don Rafael Zúñiga; el Director del Departamento de Periodistas; don Raúl Infante, Superintendente de Seguridad Social; don Rolando González, contador de la entidad. Sobre la materia en discusión se escuchó al presidente del Comando Nacional Gráfico de la Previsión y consejero de la mencionada Caja, don Bernardo Vallejos, a quien acompañaban otros dirigentes del Comando Gráfico y Periodístico unido.

Además, se entregó a la comisión una presentación patrocinada por el Comando Gráfico y el Círculo de Periodistas de Santiago, en la que se contienen diversas indicaciones al proyecto en estudio. La comisión continuará debatiendo este asunto en su sesión del próximo martes

Ejecutivo propuso amplias medidas para el progreso del Departamento de Arica

Rebaja o exime de impuestos, y autoriza un Casino y un Hipódromo

COMISION DE ECONOMIA DE LA CAMARA APROBO LA ZONA ADUANERA ESPECIAL EN FAVOR DE IQUIQUE Y DE PISAGUA

Presidida por el diputado Hernán Lobos y con la concurrencia de la Subsecretaria de Hacienda, señorita Viviana Schwartz, la Comisión de Economía de la Cámara inició ayer la discusión particular del proyecto del Ejecutivo, ya aprobado en general, por unanimidad, que autoriza un régimen especial aduanero para los departamentos de Pisagua e Iquique, de la provincia de Tarapacá.

ARTICULO PRIMERO.— Sólo alcanzó a quedar aprobado el artículo 1.o, que dice: "Establécese, por el plazo de 15 años, un régimen especial para la exportación, importación y fomento de los departamentos de Pisagua e Iquique, que se regirá por las disposiciones de la presente ley.

Declárase que las zonas a que se refiere esta ley son los departamentos de Pisagua e Iquique".

Se rechazaron indicaciones que ampliaban el plazo a 20 años y que incluían, en los beneficios de esta ley, a los departamentos de Tocopilla y Taltal, de la provincia de Antofagasta.

SITUACION DE ARICA. — En la Comisión se dio cuenta de una indicación del Ejecutivo, firmada por el Presidente de la República y el Ministro de Hacienda, don Eduardo Urzúa, por la cual se regula el funcionamiento del puerto libre de Arica. En virtud de esta indicación, se crea una persona jurídica de derecho público, que se denominara "Junta de Adelanto de Arica", encargada de fomentar el aumento de la producción y, en general, el progreso del departamento de Arica.

Esta Junta estará formada por el Gobernador del departamento de Arica, que la presidirá; el Alcalde de Arica; el administrador del Ferrocarril de Arica a La Paz, el administrador del puerto y tres consejeros designados por el Presidente de la República, a propuesta de la Municipalidad de Arica, los que durarán tres años en sus funciones y podrán ser reelegidos. Para estos efectos, dicha Municipalidad deberá formar tres ternas, integradas por ciudadanos chilenos que desempeñen, respectivamente, actividades agrícolas, mineras e industriales en la zona.

Esta Junta se desempeñará bajo la supervigilancia del Presidente de la República, a través del Ministerio de Hacienda; contratará el personal de empleados y obreros que le sea indispensable, y se encargará de elaborar un plan de construcciones, para el fomento de las fuentes de producción o el adelanto local del departamento de Arica; fomentará obras de salubridad, hospitalarias y educacionales, proveyendo a su mantenimiento; aprobará y coordinará todas las inversiones que deben efectuar en el señalado departamento los diferentes servicios, reparticiones u organismos fiscales, semifiscales o municipales, de acuerdo a sus respectivas leyes orgánicas. Sus gastos e inversiones serán fiscalizados por la Contraloría General de la República.

DIVISAS. — Las divisas provenientes del retorno de servicios se liquidarán en el departamento de Arica —agrega la indicación del Ejecutivo— de acuerdo con las normas generales establecidas en el Decreto de Hacienda N.o 6,973, de 1.o de septiembre de 1956, que fijó el texto refundido de las disposiciones sobre Comisión de Cambios Internacionales.

En esta misma forma se liquidarán las divisas provenientes del retorno de las siguientes exportaciones: productos naturales del departamento; productos manufacturados en dicha zona; productos que no hayan sufrido transformación, a que se refieren las letras a) y b) del artículo 9.o, que dice:

"Artículo 9.o. — No regirán para las importaciones que se efectúen en el departamento las prohibiciones, limitaciones, depósitos y demás condiciones, generales o especiales, establecidas o que se establezcan para el resto del país.

No obstante lo dispuesto en el inciso anterior, sólo las siguientes mercaderías podrán importarse con divisas del mercado libre bancario, sin más requisitos que el previo registro, para los efectos estadísticos, en el lugar que determine la Comisión de Cambios Internacionales:

a) Servicios y mercaderías de importación general permitida en el resto del país, y

b) Maquinarias, camiones, camionetas, combustibles, accesorios, repuestos, materias primas y materiales y otros elementos destinados directamente a la instalación explotación, mantención, renovación o ampliación de industrias de cualquiera naturaleza, aun cuando se trate de mercaderías de importación general prohibida.

El Reglamento establecerá la nómina de mercaderías a que se refiere la letra b) anterior y la forma en que deberá acreditarse su destino, uso o consumo. Esta nómina podrá ser ampliada o restringida en cualquier momento por Decreto Supremo del Ministerio de Hacienda, previo informe de la Comisión de Cambios Internacionales."

A continuación, el Art. 10 señala que las mercaderías que se internen en el Departamento de Arica para el uso, consumo o la libre circulación de dicho departamento, estarán exentas de los siguientes impuestos: derechos consulares que gravan los conocimientos y facturas; derecho del Arancel aduanero y adicionales; impuestos de desembarque; impuestos ad-valorem; impuestos del Art. 33 de la Ley 12,434; todo derecho que pueda imponerse a la importación de mercaderías.

Las naves que arriben al puerto de Arica también estarán exentas de la contribución de faros y balizas y de los derechos de cabotaje.

EXPORTACIÓN LIBRE.— El Art. 11 de la indicación señala que podrán exportarse libremente de Arica los productos naturales de dicho departamento, las mercaderías elaboradas con materias primas o materiales naturales de la zona; las mercaderías extranjeras nacionalizadas en la misma zona, y las mercaderías manufacturadas en Arica con materias primas o materiales de origen extranjero importados en ella.

MERCADERIAS Y VIAJEROS. — El Art. 16 dispone que las mercaderías extranjeras nacionalizadas en el departamento de Arica antes del 1.o de septiembre de 1953, podrán ser trasladadas al resto del país, libres de derechos e impuestos, antes del 1.o de septiembre de 1958.

Los pasajeros provenientes de Arica podrán introducir al resto del país efectos personales nuevos, incluso prohibidos, libres de gravámenes aduaneros, hasta por 500 pesos oro en derechos. Por otra cantidad igual podrán introducirse mercaderías, incluso prohibidas, pero pagando derechos.

De estas franquicias no podrá hacer uso una misma persona, sino después de seis meses.

TRASLADOS DEFINITIVOS. — Según el Art. 18, las personas domiciliadas en el departamento o en otras zonas que gocen de un tratamiento aduanero especial, que se trasladen definitivamente, podrán internar al resto del país el menaje y un vehículo motorizado de su propiedad. La liberación de derechos no podrá exceder a 12 mil pesos oro. Tratándose de funcionarios, el valor de las mercaderías referidas no podrá ser superior al sueldo o salario de que han gozado en los dos años anteriores a su traslado. El valor del vehículo no podrá ser superior al equivalente de un año del último sueldo o salario.

BIENES RAICES.— Los inmuebles de propiedad de las industrias que se establezcan en Arica y las habitaciones que se construyan, estarán exentas de la contribución de bienes raíces, durante 15 años.

Se eximirán de todo impuesto y contribución las construcciones destinadas a reparticiones fiscales, semifiscales, municipales, de beneficencia, asistencia social, educación, ahorro y previsión social.

Las demás construcciones estarán exentas del 50 por ciento de las contribuciones e impuestos que gravan la propiedad raíz, por un plazo de 15 años.

IMPUESTOS ESPECIALES.— Los industriales y comerciantes establecidos o que se establezcan en Arica, pagarán el 3 por ciento de sus utilidades líquidas del año anterior, a beneficio municipal. Estarán exentos los que acrediten haber invertido una suma no inferior al 2 por ciento de sus utilidades en la construcción de habitaciones para sus empleados y obreros. Los que no inviertan una suma no superior al 2 por ciento de sus utilidades en mejorar o ampliar sus negocios, pagarán otro 2 por ciento de dichas utilidades.

Suspéndese, por 15 años, los impuestos a la renta en favor de las actividades industriales, minerales y agrícolas de Arica.

Las utilidades de los comerciantes estarán afectas al impuesto de tercera categoría sobre la Renta, reducido a un 5 por ciento.

Las mercaderías extranjeras que se internen a Arica sólo estarán afectas al impuesto a las compraventas de bienes muebles establecido en la Ley 12,120.

CASINO E HIPODROMO.— Finalmente, la indicación del Ejecutivo autoriza a la Junta de Adelanto de Arica —que estará exenta de todo impuesto o contribución fiscal o municipal— para instalar en dicha ciudad un Casino y un Hipódromo, destinados a procurar pasatiempos y atracciones en la zona indicada.

VISITA AL NORTE. — La Comisión de Economía de la Cámara, que deberá conocer de esta iniciativa, más la que beneficia a Tarapacá, acordó viajar a esa zona, en la tarde del próximo jueves. Visitará Arica, Iquique, Pisagua y Taltal.

ASIMET analiza política antinflacionista

La Asociación de Industriales Metalúrgicos cree su deber exponer públicamente su pensamiento frente a las experiencias y perspectivas que se divisan de la aplicación de las medidas destinadas a frenar la inflación.

Como lo hemos manifestado, en ocasiones anteriores, ASIMET tiene conciencia del profundo trastorno económico, social y político que estaba enfrentando el país al continuar aceleradamente el ritmo inflacionista, el que a fines de 1955 alcanzó niveles alarmantes. Consecuentes con esta convicción, cuando a comienzos del año pasado se abordó con decisión este problema —aplicando con perseverancia las primeras medidas antinflacionistas—, nuestra institución expresó al señor Ministro de Hacienda de aquella época su apoyo, y la disposición de colaborar y compartir los sacrificios correspondientes.

Pero ya en esa oportunidad ASIMET manifestó que las medidas aplicadas, para tener éxito y evitar que fuesen contraproducentes, debían ser complementadas con otras iniciativas que, en conjunto con las anteriores, constituyeran un plan armónico que abarcara todos los aspectos de nuestro proceso económico y no sólo algunos de ellos.

La reducción en los reajustes de remuneraciones y la restricción crediticia, han producido una detención considerable en el ritmo de inflación de precios, a pesar de que es preciso reconocer que aún estamos muy lejos de haber alcanzado cierta estabilización. La legislación sobre el nuevo trato a la Gran Minería del Cobre y el Referéndum Salitrero, han establecido las condiciones necesarias para que esa fuente tan importante de nuestra riqueza nacional se desarrolle y progrese. Finalmente, la modificación del sistema cambiario ofrece un mecanismo que, aplicado en buena forma, permitirá normalizar nuestras operaciones de intercambio con los demás países.

Estas iniciativas y los efectos que ellas han producido, las apreciamos debidamente. Sin embargo, debemos confesar que tenemos objeciones respecto a la forma cómo algunas de ellas han sido aplicadas, y serias reservas sobre su éxito final, si ellas continúan actuando aisladamente.

EXCESIVA RIGIDEZ CREDITICIA

Debemos objetar en su aplicación, por ejemplo, la rígida política de créditos que, inspirada en un afán de restringir la demanda para defender el nivel de precios, no ha tomado en cuenta los mayores requerimientos de medios de pago provocados por las obligadas alzas en los costos como consecuencia de los reajustes de salarios, la modificación del régimen cambiario, tarifas de transportes, energía y combustibles, materias primas, etc. Esta restricción de créditos se ha acentuado, además, con la exigencia exagerada de depósitos para importaciones, lo que obliga a congelar proporciones importantes del capital de trabajo de las empresas.

Pero más que señalar objeciones a la aplicación de las medidas comentadas, nos interesa destacar, como lo dijimos, nuestra reserva respecto al resultado final del llamado plan de estabilización. Con lo anterior no queremos insinuar que existan alternativas que nos permitan elegir entre abordar o no una política de estabilización: tenemos la más firme convicción que detener la inflación es una condición previa y esencial para lograr cualquier propósito de progreso económico y social del país. Pero sí creemos que existen alternativas en la forma de hacerlo, una de las cuales puede ser la política seguida por el Gobierno, la que consideramos incompleta y llena de riesgos.

Hasta hace poco se comprobó una aceptación nacional sobre las medidas adoptadas, en vista de la detención en el ritmo de alza de los precios y la consideración de lo que habría ocurrido si se prolongaban las condiciones intensamente inflacionistas de fines de 1955. Sin embargo, a medida que transcurre el tiempo, es lógico que esos hechos y consideraciones pierden su importancia al enfrentarse el país con los efectos negativos de dichas medidas, y al comprobar que no se abordan los demás aspectos del problema.

NO SE HA ATACADO LA INFLACION EN SUS CAUSAS PRIMARIAS

Creemos que la debilidad fundamental de la política económica seguida por el Gobierno, destinada a controlar el proceso de inflación, radica en la circunstancias que no ha podido abordar las causas profundas del problema, limitándose sólo a medidas restrictivas, aunque eventualmente necesarias. De ahí los resultados obtenidos hasta la fecha: se ha disminuido el ritmo de aumento de los precios, pero se ha provocado una perturbación en la producción, con sus consecuencias de desocupación de recursos humanos y materiales, y disminución del ingreso real del país.

Para juzgar la situación que comentamos, conviene recordar algunos hechos económicos determinantes. Como es de conocimiento público, recientes informaciones especializadas han confirmado una tendencia en la evolución de nuestro proceso económico que era fácil suponer.

Nos referimos al trastorno provocado por la inflación acelerada en el proceso de capitalización del país, y sus efectos en el ingreso nacional chileno, el cual, desde 1953, ha descendido respecto a los índices alcanzados en el período 1948-53. Esta tendencia tiene repercusiones más acentuadas en el ingreso medio por habitante, dada la alta tasa de aumento de nuestra población.

Es decir, la política estabilizadora no se aplicó en un momento de expansión de la economía chilena, sino en un período de claro decaimiento, circunstancia que envolvía serios riesgos y exigía cuidadosa consideración. En un reciente informe de la CEPAL se advierte esto con propiedad:

" ...porque es muy distinto implantar una política de ese tipo (política
" inflacionista) cuando hay factores favorables de otra índole que están
" acelerando el crecimiento económico del país, que hacerlo en el momento
" en que esas otras fuerzas están contribuyendo a refrenarlo"...
" esto contribuye necesariamente a hacer más ardua la tarea de la esta-
" bilización".

Pues bien, una vez aplicadas las medidas restrictivas, se prefirió sólo confiar en los reajustes espontáneos de la economía producidos por los efectos de ellas. Es así como en vez de inyectar energías a las actividades, se ha provocado —como es natural dada la rigidez de nuestra estructura económica— un mayor debilitamiento del proceso económico: las últimas informaciones técnicas, que corresponden a estimaciones de 1956, así lo confirman al mostrar la continuación en el descenso del ingreso nacional.

CAPITALIZACION NACIONAL DEBE SER PRIMERA META

Nadie puede olvidar que el objetivo primordial de una política económica es asegurar una proporción adecuada de capitalización que, junto con permitir la reposición del capital instalado, promueva una mayor inversión con el propósito final de lograr un aumento de la producción nacional. Y esta inversión no puede tener otro origen que aumentando el ahorro nacional.

Si baja el ingreso nacional, no es posible pensar en un aumento del ahorro del país.

Si la industria debe afrontar, simultáneamente, los efectos de alzas obligadas en sus costos y mayores cargas tributarias, junto a los efectos de restricciones crediticias y baja de la demanda de sus productos —por disminución del ingreso por habitante—, mal puede esperarse posibilidades de inversión de parte de este sector de la economía. Al contrario, los resultados previsibles en estas condiciones son, precisamente, los que ha debido exhibir la industria: menor producción y cierta desocupación.

En este breve análisis es necesario destacar un caso significativo de imperfección del plan antinflacionista: la aguda crisis provocada en la industria de la Construcción, cuyo decaimiento ha comprometido gran número de actividades industriales. Concediendo que es necesario introducir reajustes en la estructura de la Construcción en Chile, es innegable, sin embargo, que debió preverse el trastorno ocurrido, considerando especialmente que el proceso inflacionario había descartado casi totalmente el crédito a largo plazo como fuente de financiamiento de esta actividad. Se olvidó el grave desfinanciamiento de las instituciones dedicadas a la edificación, como también la desorganización de los Servicios encargados de las Obras Públicas.

CRISIS DE LA CONSTRUCCION AFECTA A TODA LA INDUSTRIA

En estas condiciones, no debe extrañar la crisis producida, cuyo descenso alcanzó a fines del año pasado a más de 40%, y dada la importancia de la Construcción en la inversión nacional, tampoco debe sorprender que su decaimiento haya provocado un descenso en la capitalización, estimado en casi 20% respecto a 1955.

Distintos resultados se habrían logrado si, junto con aplicar las restricciones, se hubiesen dado oportunamente los pasos necesarios para compensar sus efectos en la Construcción. Ellos podrían haber sido un adecuado plan de créditos orientados a tal propósito: una vitalización en la actividad de instituciones fundamentales, como la CORVI, Obras Públicas, etc., y, en general, actividad y eficiencia para hacer jugar a la inversión del Sector Público un papel compensador de los efectos negativos de esta etapa del plan antinflacionista.

Ha transcurrido ya más de un año desde que se comprobó claramente la crisis de la Construcción y sus derivaciones en la actividad industrial, y salvo algunas iniciativas parciales, todo este largo período se ha empleado más bien en comisiones, informes y planes que, cuando más, han cristalizado en la obtención de ciertos recursos para cancelar compromisos atrasados del sector fiscal, a contratistas e industriales proveedores.

PROGRAMA TENDIENTE A ELEVAR CIFRAS DEL INGRESO NACIONAL

Resumiendo nuestras observaciones, estimamos que es necesario y urgente que se aborde un programa de revitalización de la economía, que permita cambiar de dirección la actual tendencia descendente del ingreso nacional, promoviendo las condiciones necesarias para aumentar el volumen de las inversiones.

Indudablemente, que en este programa es previo recuperar el terreno perdido, logrando que la capacidad de producción del país vuelva a trabajar a plena intensidad: mientras existan recursos humanos y de producción desocupados, casi no tiene sentido promover un aumento de la capitalización nacional. Si se comprueba que hay actividades inconvenientes o antieconómicas, es necesario ofrecer, primeramente, alternativas de ocupación a los recursos que en ellas se emplean, antes de provocar su paralización.

No correspondería precisar en esta ocasión las medidas requeridas para reanimar nuestra economía: ellas suponen la concepción y, especialmente, la aplicación eficiente de una acción coordinada, cuya orientación corresponde a las autoridades financieras del Gobierno, dado el control e influencia determinantes que ejercen en las herramientas financieras, tributarias y legales.

Reiteramos, sin embargo, nuestra entera disposición para colaborar desinteresadamente en el estudio y en la ejecución de este plan de reactivación económica del país.

DEPOSITOS DE IMPORTACION Y REFORMA DE REGIMEN PREVISIONAL

En este breve comentario de la situación, creemos necesario, sin embargo, mencionar algunas medidas específicas relacionadas con la industria nacional y, particularmente, con la industria metalúrgica.

Con la modificación de nuestro régimen de comercio exterior, se dio un gran paso hacia la normalización en el abastecimiento de artículos importados; sin embargo, el manejo del sistema está creando serios entorpecimientos. Los altos porcentajes que se exigen como depósitos de garantía para la importación de maquinarias y materias primas, están frenando la capacidad productora de la industria. Hoy no existe peligro de especulaciones en este tipo de importaciones; en cambio, es urgente la necesidad de aumentar la productividad industrial. En estas circunstancias, los altos depósitos de garantía mencionados no tienen justificación.

Constituye un factor de incertidumbre la forma que adoptan las legislaciones de excepción que se han dictado y que se impulsan desde el Gobierno para determinados territorios de la República. Junto con cercenar sistemáticamente el mercado de la industria nacional —por naturaleza reducido—, se crean condiciones fáciles para actividades que dañan gravemente a la economía y a la moral del país.

Aun cuando unánimemente se acepta que los gastos de nuestra Previsión Social son exagerados, se siguen promoviendo alzas en las cotizaciones previsionales que inciden, en forma determinante, en los costos de producción y que se reflejan, finalmente, en aumentos de los precios. Este problema se agrava considerablemente con los altos costos de operación de las instituciones públicas, que manejan los fondos de la previsión y asistencia social.

NECESIDAD DE RACIONALIZAR LA ADMINISTRACION PUBLICA

El sistema tributario, junto con significar una carga desproporcionada para la industria nacional, está lejos de constituir una legislación positiva para estimular la capitalización y aumentar la producción.

Finalmente, insistimos en un aspecto reiteradamente expresado por nuestra institución, en orden a la imperiosa necesidad de considerar como un objetivo primero de la acción rectificadora la disminución de los Gastos Públicos improductivos. No hay duda que su exagerado aumento, generalmente no acompañado de un aumento en su eficiencia, constituye para la economía del país un peso de considerables proyecciones; simultáneamente, sus mayores requerimientos de financiamiento obligan a exigir nuevos tributos que pesan directamente en las actividades de la producción, provocando un grave proceso de inflación de costos.

ASOCIACION DE INDUSTRIALES METALURGICOS

ASIMET

EJECUTIVO PROPUSO CAMBIAR POR INDULTO PROYECTO DE AMNISTIA

Comisión del Senado decidirá en sesión de mañana

La Comisión de Constitución, Legislación y Justicia del Senado votará, en sesión especial de mañana, en la tarde, el proyecto que concede amnistía a los procesados y condenados en virtud de disposiciones de la Ley de Defensa Permanente de la Democracia.

En sesión celebrada ayer, la comisión escuchó al Subsecretario del Interior, don Luis Octavio Reyes, quien asistió en representación del Ministro del ramo, vicealmirante O'Ryan. A proposición de aquél, se sostuvieron ideas acerca de la posibilidad de cambiar el proyecto de amnistía por uno de indulto.

Hablando a nombre del Ministro, el Subsecretario manifestó que el Gobierno no era partidario de una ley tan amplia, pues su deber de mantener el orden institucional le imponía la obligación de prevenir la reincidencia en delitos contra la Seguridad Interior del Estado.

MUEBLES DE OCASION
47 — LIRA — 47
$125.000.—
DORMITORIO NORMANDO
con ropero 3 cuerpos, 11 piezas.
$ 59.000.—
COMEDOR NORMANDO
Buffet, mesa, seis sillas.
$ 150.000.—
DORMITORIO FRANCES
confeccionado en lingue, once piezas, hermoso diseño, tallado a mano.
47 — LIRA — 47

CUADERNOS COLON
CONCURSA
EL 1er DOMINGO DE C/MES
4 BICICLETAS CENTENARIO
4 PELOTAS DE FUTBOL
4 PORTADOCUMENTOS.
SE VENDEN
EN LAS BUENAS LIBRERIAS
IMPRENTA Y LIBRERIA COLON
COMPAÑIA 1007
POR MAYOR: STO. DOMINGO 1645

Senado abrió amplio debate acerca de la actual emergencia del cobre

INVITARA A TECNICO DEL DEPARTAMENTO DEL COBRE A COMISIONES UNIDAS DE MINERIA Y DE ECONOMIA

Con diversas modificaciones, el Senado despachó ayer, en segundo trámite constitucional, el proyecto que concede el derecho a causar el beneficio del montepío a los empleados y obreros activos y jubilados, de la Empresa de los Ferrocarriles del Estado y a los imponentes de la Caja de Previsión respectiva, que será la encargada de pagarlo a los beneficiarios.

La pensión de montepío del personal que falleza estando en servicio será igual al 75 por ciento de una suma equivalente a tantas treinta avas partes de las remuneraciones computables para la jubilación, que perciba el empleado u obrero a la fecha de su muerte; el montepío causado por los jubilados corresponderá a un 75 por ciento del total de la pensión de jubilación asignada.

Tendrán derecho a gozar de la pensión de montepío: 1) La viuda, en una cuota igual al 75 por ciento de la pensión, cuando no haya hijos del causante con derecho a este beneficio; 2) la viuda, el 50 por ciento, cuando haya hijos; 3) los hijos legítimos, adoptivos, naturales e ilegítimos, hasta que enteren 18 años o cuando estén absolutamente inhabilitados para el trabajo, cualquiera sea su edad, en una cuota igual al 50 por ciento, repartiendo en partes iguales cuando sean varios. Si no hubiera viuda, la pensión de montepío de su conjunto será de 75 por ciento; 4) en defecto o incapacidad de la viuda, o de todos los hijos antes indicados, el 50 por ciento de la pensión que habría correspondido a aquélla o a éstos, beneficiará al padre y la madre del fallecido, por partes iguales y con derecho a acrecer entre ellos.

El mayor gasto que importará este beneficio se financiará con el 50 por ciento de las remuneraciones computables para determinar el monto de la pensión de jubilación, de cargo de los imponentes; con el 5 por ciento del total de las pensiones de que disfrute el personal jubilado de la empresa y de la Caja ya señaladas; con las donaciones, legados y asignaciones que se instituyan en favor del Fondo de Montepío; con los frutos o beneficios de cualquier especie que produzcan estos fondos.

APORTE ESPECIAL.— Con modificaciones se despachó también el proyecto que concede un aporte fiscal extraordinario de 4.036 millones de pesos, a la Empresa de los FF. CC. del Estado, para que pueda dar cumplimiento a los aumentos de sueldos a que se refiere la ley 12.434. La Cámara deberá pronunciarse sobre estas modificaciones, en el tercer trámite.

OTROS PROYECTOS.— Además, la Sala despachó los siguientes proyectos: 1) Modifica la ley 10.645, que otorgó diversas franquicias tributarias a la Línea Aérea Nacional; 2) libera de derecho la internación de elementos destinados a los siguientes colegios: Liceo María Auxiliadora, de Santiago; Colegio San Luis, de Antofagasta; Instituto de Adoratrices Esclavas del Santísimo y de la Caridad, de Viña del Mar; 3) autoriza al Presidente de la República para contratar empréstitos hasta por 500 millones de pesos, destinados a la pavimentación de caminos en diversas comunas de la provincia de Talca; 4) aclara lo dispuesto en el Art. 2.o de la ley 9.005, en el sentido de que tienen derecho a percibir la remuneración especial por años de servicios establecida en dicha ley, los empleados de los FF. CC. del Estado que se desempeñaban como tales al 30 de mayo de 1947; 5) transfiere terrenos fiscales a la Municipalidad de Limache; 6) Libera de derechos la internación de camiones de aseo para la Municipalidad de La Cisterna; semáforos para la de Providencia, y una camioneta para la Universidad Católica, de Santiago; 7) otorga recursos especiales a la Municipalidad de Yungay, por un monto de seis millones de pesos, para que atienda el alumbrado público local; 8) autoriza a las Municipalidades de Til-Til, Frutillar y Pinto para contratar empréstitos.

COBRE.— El Senado acordó ayer promover un amplio debate sobre el problema del cobre. Al respecto, y acogiéndose una indicación del senador Frei, se solicitará al Departamento del Cobre que sus jefes y técnicos concurran a las Comisiones Unidas de Minería y Economía, para informar sobre todo lo obrado por ese organismo respecto de nuestra producción fundamental, y, principalmente, en relación con la depresión que afecta al mercado mundial. La indicación se basa en el Art. 15 de la ley 11.828, que expresa que el citado organismo deberá informar a los Poderes Públicos de sus actuaciones.

También fue aprobada una indicación del senador Durán, por la cual se pedirá a la Contraloría General de la República que informe sobre los exactos alcances de la dependencia del Departamento del Cobre, que según el Reglamento de la Ley 11.828 está bajo la tutela administrativa del Banco Central de Chile, pero en el hecho es un organismo autónomo.

El debate sobre el cobre se inició prácticamente ayer, cuando el senador Allende comentó un informe del Consejo Económico y Social, de las Naciones Unidas, respecto de los mercados comunes europeos y su eficacia como sistema.

A continuación, el senador Frei aborró la actual emergencia del cobre en sus rasgos generales, extrañándose de la declaración del Departamento del Cobre, en cuanto a la posibilidad de disminuir la producción nacional de la gran minería, en circunstancias de que las Empresas habrían afirmado desconocer tal hecho. Sostuvo que la Ley de Nuevo Trato, la número 11.828, permite a Chile competir con relativa ventaja en los tiempos depresionarios del metal, posibilidad que se ve acrecentada por la circunstancia de que nuestros costos de producción son más bajos que los de Estados Unidos y Rhodesia. Informó que en Norteamérica, un 32 o|o de la producción de cobre opera a un costo de 29 centavos de dólar la libra.

Más adelante, Frei manifestó que el senador norteamericano Mc Clellan, a propósito de una cuantiosa exportación británica de alambre duro y otros productos de cobre elaborado, por valor cercano a los 39 millones de dólares, expresó que de proseguir las exportaciones inglesas a países comunistas, sería difícil impedir a los productores de la Unión que también envíen sus manufacturas a los mercados de la órbita soviética. Y acotó el senador Frei: "Si eso lo dicen los norteamericanos, que tienen más responsabilidad en los acontecimientos mundiales, qué no podría hacer Chile para alcanzar mayores posibilidades a su cobre".

Es indudable —terminó diciendo— que la baja del precio del cobre crea una situación angustiosa al país, pero ello no significa que Chile deba disminuir su ritmo de producción. No resulta razonable que estudiemos una reducción de nuestra producción de cobre, salvo que la situación del mercado se hiciese tan apremiante que incluso los países que trabajan a un costo mayor no adoptasen medidas para impedir una peligrosa baja del precio del cobre.

PESQUERA DEL SUR. — A propósito de una anterior intervención, el senador Torres dio lectura a una carta que le dirigiera la Sociedad Pesquera del Sur, en la cual se expresa que los súbditos japoneses que vendrán al país en la flota ballenera a instalarse en nuestras costas serán 40; de ellos 30 son tripulantes y llegarán sin sus familias, el resto son técnicos y sólo algunos traerán sus familias. Permanecerán en el país hasta que el personal chileno tenga la capacitación necesaria para las labores de la pesca e industrialización de la ballena.

El senador Marín se refirió a la importación de azúcar por parte de Inaco, y después abogó porque la fundición de cobre que se proyecta sea instalada en Los Vilos.

Frei sostuvo que Chile no debe reducir actual producción del metal

RADICALES MANTIENEN AL CANDIDATO RIVAS

La Mesa directiva radical, haciendo uso de la facultad que le otorgara el Comité Ejecutivo, acordó el apoyo del Partido al candidato a regidor por el primer distrito de Santiago del Partido Democrático, el ex candidato a diputado por Concepción, Guillermo Grass Mayer.

DIPUTACION.— Interrogado por los periodistas, el senador Marcial Mora, presidente del Partido Radical, dijo que la entidad que preside no apoyará en la elección complementaria de Valparaíso al candidato del FRAP ni al liberal. Añadió que mantendrá la postulación de su propio candidato, don Humberto Rivas Burgos.

Reasume presidencia del PAL el diputado Julio von Mühlenbrock

En la sesión ordinaria que celebrará al mediodía de hoy la Junta Ejecutiva Agrariolaborista, reasumirá la presidencia del Partido el diputado Julio Von Mühlenbrock, quien aceptó la petición que se le formulara, para retirar su renuncia.

Von Mühlenbrock, a propósito de informaciones y comentarios radiales, declaró ayer que él no ha comprometido al Partido con ningún candidato presidencial. Señaló que tal materia debera resolverla el Directorio General del PAL, que todavía no ha sido convocado al efecto.

Cámara rechazó y aprobó enmiendas del Senado al proyecto de Colegio de los Ingenieros y los Técnicos

Pendiente el cierre de negocios, los domingos

En su sesión ordinaria de ayer, la Cámara de Diputados calificó de "simple" (despacho dentro de 30 días) las urgencias que el Ejecutivo ha hecho presente para los siguientes proyectos: 1.o) Aprueba el acuerdo concertado por los Gobierno de Chile y Noruega, el 19 de diciembre de 1956, sobre importación de papel noruego para diarios y revistas; 2.o) Fija normas para la constitución de Sociedades Anónimas Agrícolas, y 3.o) Legisla sobre Cooperativas Agrícolas.

FACIL DESPACHO.— Volvió a quedar pendiente, por haber llegado la hora, el proyecto que establece el cierre de establecimientos comerciales (fuentes de soda, mercados y hasta ferias libres) en los días domingos, y dispone que los salarios deben pagarse los días viernes.

ORDEN DEL DIA.— Se despachó el proyecto, en tercer trámite, que crea el Colegio de Ingenieros y el de Técnicos. Algunas de las modificaciones, propuestas por el Senado, fueron aprobadas; las otras, rechazadas. Por este motivo, este proyecto deberá volver al Senado en cuarto trámite constitucional.

HORA DE INCIDENTES.— El Sr. Eluchans explicó las razones que abonan la instalación de Fundición del cobre, en Las Ventanas, y no en Papudo.

El Sr. Pizarro aludió a problemas de Aconcagua.

El Sr. Concha abogó por el proyecto de Reforma Electoral.

El Sr. Muraro criticó actuaciones del ex vicepresidente de la Caja de la Marina Mercante.

El señor Videla denunció hechos relacionados con la SAP.

PETICION ESPECIAL.— A solicitud del Sr. Montané, se acordó oficiar al Ministerio del Interior y a la Concillería, en relación con las últimas declaraciones de los asilados argentinos.

Jefes políticos y dirigentes gremiales tratan hoy posible aumento de sueldos

A las 11.30 horas de hoy, en una de las salas del Senado, se efectuará una reunión de dirigentes gremiales, a la cual han sido invitados todos los presidentes de partidos políticos y jefes de comités parlamentarios.

En ella se tratará de buscar el procedimiento más adecuado para provocar un reajuste de remuneraciones, compensatorio de las alzas de artículos de primera necesidad, sin que ello signifique retroceso en la rectificación económica que se ha impreso al país a través de las medidas antiinflacionistas adoptadas por el Gobierno.

Ayer, el Comando Gremial que preside Eleodoro Díaz Muñoz, celebró reuniones con el senador Blas Bellolio y con el diputado Rafael A Gumucio, en las que se dio cuenta de que en las gestiones preliminares para alcanzar el pretendido reajuste de sueldos y salarios se ha tenido relativo éxito.

Sobre el aumento mismo se han barajado varias formulas, que serán propuestas en la reunión de la mañana de hoy a los parlamentarios.

Conservadores gestionan un acuerdo con liberales, agrarios y nacionales para elegir candidato presidencial

"Es efectivo que nuestro partido se ha mantenido en permanentes conversaciones con las demás colectividades que forman el actual bloque parlamentario de mayoría, destinadas a buscar la fórmula para afrontar en conjunto la próxima elección presidencial", declaró el presidente de los conservadores unidos, don Jorge Prieto Lelier, al término de la sesión celebrada anoche por la Junta Ejecutiva de su partido.

Agregó: "Para ello el Partido Conservador Unido ha tenido en vista que los partidos que integran este bloque de mayoría, además de sus afinidades políticas, poseen la fuerza electoral suficiente para elegir al futuro Presidente de la República. Las conversaciones y contactos en este sentido están en su período preliminar, de materia que al respecto nada se puede adelantar. Puedo asegurar que ellas proseguirán hasta lograr una solución que consulte las aspiraciones de todos los partidos que integran esta combinación mayoritaria".

Respecto de posibles nombres, el señor Prieto Letelier expresó: "Es evidente que cada partido postulará aquellos nombres que mejor interpreten sus particulares aspiraciones y las de las demás colectividades afines. Nuestro propósito es abrirles posibilidades a todos aquellos que comparten nuestra resolución de salvar al país. El Partido Conservador Unido tiene muchísimos elementos que pueden hacer honor a la candidatura presidencial de esta combinación política de mayoría".

CANDIDATOS A REGIDORES. — En la reunión de ayer se dio cuenta de una nota del Partido Liberal, por la cual éste comunica su decisión de apoyar al candidato conservador unida, Daniel Toro, en la elección de un regidor por Curicó.

Por su parte, la Junta Conservadora Unida resolvió apoyar, en el primer distrito de Santiago, la candidatura a regidor de Mario Candia Henríquez, agrariolaborista.

SANCIONADAS 3 EMISORAS

Propalaron noticias falsas

La Dirección de Informaciones del Estado, adoptó ayer la siguiente resolución: "En virtud de las atribuciones que me confieren los artículos 3.o y 27.o del Reglamento de Transmisiones de Radiodifusiones y, considerando que las radios "Presidente Balmaceda" (CB 130) y "La Reina" (CB 62), de Santiago, y "Concordia", de La Unión, propalaron una información falsa no proveniente de fuente noticiosa responsable, lo que constituye abierta violación de las disposiciones vigentes, se les aplicará clausura total por el lapso de seis días, a contar de las 20.15 horas de hoy, debiendo quedar sus canales a disposición de este servicio.

(Fdo.) Carlos Acuña, Director de Informaciones del Estado".

El Presidente de la República, acompañado del Ministro de Defensa Nacional, general Adrián Barrientos Villalobos; de su Edecán Aéreo, comandante Joaquín Garcia y del Comandante del Regimiento de Infantería "Buin", revista las tropas que le rinden honores. El Jefe del Estado concurrió ayer en la mañana a presenciar la ceremonia del Juramento a la Bandera prestada por los 500 conscriptos que debieron cumplir con esta promesa, al celebrarse el 75.o aniversario del combate de La Concepción.

N.o 64

nos 40 millones de dólares a un tipo de cambio de $ 650."

"Si comparamos esta cifra con la menor entrada en dólares que significará este año al Fisco la baja del precio del cobre en el mercado internacional, podemos estimar que ella es superior a tres millones de dólares."

RAZONES VALEDERAS.— A continuación explicó el Ministro de Hacienda las razones que tuvo en cuenta el Ejecutivo para aplicar esta política de precios reales para los artículos de primera necesidad.

"Cuando existe —dijo el señor Urzúa— una mercadería cuyo precio se mantiene bajo, su demanda aumenta exageradamente, como sucedió con el azúcar en Chile. El consumo de este producto por parte de la población es exagerado y, proporcionalmente, superior al de otros países, incluso Cuba, nación productora del artículo."

"Mantener las bonificaciones representaba beneficiar, también exageradamente, a sectores pudientes de la población a quienes su capacidad económica permite pagar mejores precios."

DESTINO DEL AZUCAR.— Manifestó de inmediato:

"Un porcentaje elevado del azúcar es utilizada en nuestro país como materia prima barata para productos que no son de consumo indispensable para vastos sectores no pudientes de la población. Se emplean en hacer chocolates, bombones, caramelos, pasteles, bebidas gaseosas y analcohólicas. Es también un estímulo a la falsificación de vinos, ya que en ello se usa una cantidad considerable".

"Bonificarla es, además, estimular su exportación clandestina, financiada con nuestras propias divisas."

"Es de considerar entonces —agregó el Ministro de Hacienda— que con un precio real, se producirá de inmediato una limitación natural en el consumo, evitándose, consecuencialmente, su exportación clandestina y la falsificación de vinos."

EL CASO DEL TE Y LA YERBA.—El Ministro Urzúa manifestó enseguida que nadie podría sostener que el té y la yerba mate fueran artículos de valor alimenticio. "Constituyen —dijo— un hábito de consumo en nuestra población, especialmente en el sector campesino."

LA LOCOMOCION.— Se refirió enseguida a las tarifas de la locomoción colectiva particular, manifestando que de acuerdo con los estudios realizados por la Comisión Especial que designó el Gobierno, los nuevos valores eran apenas suficientes para mantener el servicio, no dejando margen para su financiamiento adecuado.

"En cuanto a las tarifas para la Empresa de Transportes Colectivos del Estado, ellas no alcanzan a financiar sus costos, por lo cual será necesario continuar bonificándolas por tratarse de un servicio público. La pérdida de la ETCE alcanza a 157 millones de pesos mensuales.

CIFRAS REALES.— Más adelante el Ministro Urzúa manifestó que para poder comprender el criterio sustentado por el Ejecutivo al aplicar su política de precios reales y rechazar las bonificaciones, es necesario que la opinión pública conozca algunas cifras.

"El monto total de las bonificaciones —manifestó— debía ascender a la suma de 27.000.000.000 de pesos. Pero calculando que un 30 por ciento de esta suma corresponde al consumo de sectores pudientes, industria confitera o falsificaciones de vinos, quedan 19 mil millones de pesos a ser bonificados."

"Pero si se considera que el reajuste de la asignación familiar alcanza a 13 mil millones de pesos, se llega a la conclusión real y exacta de que este aumento alcanza a cubrir el 80 por ciento del mayor precio de los artículos o servicios que subieron su valor."

ESTUDIOS ESTADISTICOS.— Se refirió enseguida el Ministro a los estudios realizados por la Dirección de Estadística, que señalan que la supresión de las bonificaciones tiene una incidencia en el índice del costo de la vida del 4,3 por ciento mensual.

"Si consideramos —agregó— que el monto total de la renta de los sectores públicos y privados es del orden de los 400 mil millones anuales, un reajuste de 4 o|o arroja la cantidad de 16 mil millones de pesos, suma bastante cercana a los 13 mil millones más para empleados y obreros que representa la asignación familiar."

"Si en vez de aumentar la asignación familiar se hubieran reajustado los sueldos y pensiones, esto sólo habría favorecido a los de más altas rentas en un porcentaje bastante superior al 4 o|o, en desmedro de los bajos sueldos y salarios."

BENEFICIOS AL SECTOR OBRERO.— Tomando como base, para una gran parte del sector de trabajadores, el salario vital mínimo, de 529 pesos diarios, o sea, 15 mil seiscientos pesos mensuales, dijo que si a estos se les aplicaba un reajuste de sus rentas del 4 por ciento, sólo recibirían un aumento de $ 624 mensuales. En cambio —agregó— basta que una familia obrera tenga un núcleo familiar mínimo, de una mujer y un hijo, para que ésta reciba un aumento por concepto de reajuste de la Asignación Familiar, de $ 1.020, muy superior a los $ 624, si el reajuste se hubiera realizado tomando como base los sueldos.

CONTENIDO SOCIAL.— "Esto revela —dijo el señor Urzúa Merino—, el indiscutible fondo social que representa la iniciativa del Ejecutivo de aumentar las asignaciones familiares para compensar los mayores precios de algunos artículos."

N.o 66

los conscriptos, al personal en retiro de las Fuerzas Armadas y a los colegios de las proximidades.

Las ceremonias se efectuaron a las 9.45 y a las 11 horas, con el objeto de facilitar el traslado de las bandas, cuando las unidades que debían cumplir con el juramento, no contaban con ellas.

EN EL MONUMENTO.— La Escuela Militar tuvo a su cargo el rendir los honores y montar guardia especial, junto al Monumento a los Héroes de la Concepción, obra de Rebeca Matte, que se alza en la Alameda Bernardo O'Higgins, entre las calles Ejército y Vergara.

La ceremonia se inició a las 10 horas, con asistencia de altos jefes y oficiales de las tres ramas de las Fuerzas Armadas, izándose en primer lugar, el Pabellón Nacional, en dos mástiles especialmente levantados junto al Monumento.

Enseguida, delegaciones de oficiales y cadetes de las Escuelas de Aviación y Militar depositaron ofrendas florales al pie del monumento, cumpliéndose durante el acto, con el ritual establecido en el reglamento de ceremonias del Ejército.

EN EL BUIN.— El Presidente de la República y el Ministro de Defensa llegaron al Regimiento Buin pocos minutos después de las 11 horas, dándose comienzo a la ceremonia con los honores al Jefe del Estado, por toda la unidad formada con uniforme de parada.

El Juramento se hizo por secciones, y los conscriptos fueron prestando su promesa de "rendir la vida, si fuera necesario" en defensa de la Patria y de su Pabellón.

ASILADOS ARGENTINOS COLOCARON CORONA EN MONUMENTO A O'HIGGINS

Ayer, a las 11 horas, el "Comité de Solidaridad con los Perseguidos Argentino" colocó una ofrenda floral ante el Monumento de don Bernardo O'Higgins con motivo de celebrarse el 141.o aniversario de la Declaración de la Independencia de Argentina.

la masa asalariada y para afirmar esto se estaba manifestando que los reajustes de sueldos, salarios y pensiones habían sido limitados a determinados porcentajes del alza del costo de la vida.

Lejos de perjudicar esta política a los asalariados, puntualizó el señor Urzúa, que ya habían obtenido un beneficio que será mayor con el tiempo. En este sentido, después de analizar las cifras estadísticas, afirmó que de mantenerse el ritmo inflacionario, el costo de la vida habría experimentado un aumento del 150 por ciento en 1956, pero sólo llegó a un 37,7 por ciento; este impacto fue compensado mediante un reajuste de sueldo y salarios equivalente al 86 por ciento de lo que subió el costo de la vida, para 1957.

Al referirse a lo anterior, el Ministro demostró que mientras la Ley N.o 12.006 permitió recuperar sólo un 30 por ciento del alza del costo de la vida, este año la recuperación había aumentado al 86 por ciento.

Finalmente, el señor Urzúa, dijo: "Las medidas tienden a sanear nuestra economía y a procurar que ella se desarrolle dentro de un conveniente grado de estabilidad, única base sólida para un desarrollo formal de las actividades productoras, y lograr la verdadera estabilidad del poder adquisitivo de sueldos y salarios que representan todo el capital de nuestra masa trabajadora."

N.o 65

nes adquirieron características de reciedumbre, y el match bajó en su nivel técnico.

En el otro cotejo, Audax Italiano consiguió una victoria laboriosa sobre Unión Española, también por 2 a 1, conquista que le significa nada menos que pasar a ocupar el primer puesto del actual campeonato, y, lo que es más importante que nada, manteniendo su condición de invicto. Audax lleva, en estos momentos, 13 puntos, por 12 de Everton, 11 de San Luis, 10 de Universidad de Chile y 9 de Magallanes y O'Higgins, que son los teams que le siguen más de cerca.

En la próxima fecha oficial, a cumplirse entre el sábado y domingo próximos, les corresponde actuar a Everton con Colo Colo, Rangers con O'Higgins, Wanderers con Audax, San Luis con Universidad Católica, Green Cross con Ferrobadminton, Magallanes con Palestino y Unión Española con Universidad de Chile.

CORREAS EN "V"
Secciones S, A, B, C y D
Extenso surtido para entrega inmediata
IMPORTADORES
GAZITUA, BINDHOFF Y CIA. LTDA.
Alameda 1404 — Casilla 9042 — Fono 88968
—SANTIAGO—

MEJOR PLAN DE RACIONAMIENTO ELECTRICO PROPONDRA LA SFF

Una formula de racionamiento eléctrico menos perjudicial a la industria propondrá la Sociedad de Fomento Fabril en una entrevista que la directiva de la institución solicitó al Director General de Servicios Eléctricos y de Gas, don Gustavo Lira Menso.

El nuevo sistema de racionamiento se iniciará durante la próxima quincena y tiene origen en la disminución del caudal de los ríos que alimentan las plantas hidroeléctricas.

FERIA INDUSTRIAL DE VISA.—La directiva de la SFF se reunió con el presidente de la Asociación de Industriales de Valparaíso y Aconcagua, don Guillermo Guzmán Durán, para acelerar los trabajos relacionados con la Primera Feria Industrial que se realizará en Viña del Mar, bajo los auspicios de ASIVA. La inauguración se hará el 26 de julio.

40 AÑOS CUMPLIO EL ARMA SUBMARINA DE LA ARMADA NACIONAL

El Arma Submarina de la Armada Nacional cumplió el 4 del presente cuarenta años de vida, pero no se realizaron festejos oficiales.

En un comunicado entregado ayer por la Comandancia en Jefe se informó que en la actualidad el Arma Submarina espera renovar su material, para seguir preparando el personal capacitado para una adecuada defensa de nuestras costas.

TRABAJADORES DE LA SALUD SE REUNEN HOY

Una reunión para considerar sus aspectos gremiales, tendrán esta tarde, a las 19.30 horas, en el local de la CUT, los empleados y obreros pertenecientes a la Federación Nacional de Trabajadores de la Salud.

En este acto, según se ha anunciado, se adoptará una posición respecto a las medidas de carácter económico recientes, y se considerarán, además, algunos problemas de índole gremial.

Periodistas jubilados se reunirán mañana

Mañana se reunirán los periodistas jubilados, almorzando en el Círculo de Periodistas, con el objeto de tratar asuntos relacionados con el proyecto de ley que pende de la consideración del Congreso Nacional y que tiene relación con la reforma del régimen de previsión para este sector del gremio.

Esta reunión será de importancia, pues se tratarán, además, otros asuntos como la organización de la Asociación de Periodistas Jubilados, cuyos estatutos ya se encuentran redactados, y otras materias de interés.

Se nos ha encarecido la mayor asistencia de los periodistas jubilados a esta reunión-almuerzo en atención a la importancia que tiene para ellos con amplio cambio de ideas sobre estos asuntos.

C. SUPREMA DECLARO ILEGAL LA ULTIMA HUELGA SALITRERA

Una información oficial enviada por el Ministerio del Trabajo da cuenta que la Corte Suprema, acogiendo un recurso de queja del Gobierno en contra de la Corte de Apelaciones de Iquique, declaró que el movimiento huelguístico que decretaron y mantuvieron durante varios días del mes de septiembre del año pasado los obreros salitreros de la Compañía Anglo Lautaro tuvo el carácter de ilegal.

La declaración expresa textualmente: "La Excma. Corte Suprema de Justicia, por la unanimidad de sus miembros, conociendo del recurso de queja interpuesto por el Ministro del Interior en contra del fallo de la I. Corte de Apelaciones de Iquique que declaró legal la huelga de los obreros de la Cía. Salitrera Anglo-Lautaro y sobreseyó a los dirigentes sindicales procesados; ha procedido a revocar la referida sentencia y a declarar que la huelga fue ilegal, al mismo tiempo que se amonesta al Notario de Tocopilla que actuó como Ministro de Fe en la votación de la huelga, acto en el cual correspondía intervenir a los correspondientes organismos del Ministerio del Trabajo".

IMPORTANCIA DEL FALLO.— El fallo de la Corte Suprema, cuya sentencia fue redactada por el Ministro señor Eduardo Varas V., tiene especial importancia, toda vez que elementos interesados basándose solamente en el fallo de la Corte de Apelaciones llevaron este asunto al seno de organismos dependientes de la OIT, acusando al Gobierno de Chile de entorpecer y boicotear las actuaciones obreras.

EE. DEL COMERCIO DEFIENDEN LA LEY DE SABADO INGLES

En el local de calle Compañía 1061, se concentran esta tarde los empleados de la industria y el comercio, con el objeto de adoptar acuerdos en defensa de la integridad de la ley 11.969, que legisló sobre sábado inglés.

La directiva del gremio, en una declaración entregada a la prensa, señala que el sábado inglés constituye una conquista gremial, que su aplicación no ha significado lesionar en forma alguna los intereses del comercio, y que, por el contrario, beneficia a todos los sectores si se aplica en forma regular.

N.o 67

cayó sobre el techo de la casa en que moraban.

A última hora, por informaciones llegadas a Temuco por la vía personal, dejan establecido que el mar y el lago Budi se unieron, dejando aislado un extenso sector y echando a pique la lancha fiscal, felizmente sin ocasionar desgracias personales. (FERNANDO ALVEAR, corresponsal.)

DE CONCEPCION (por teléfono).— En esta región continúa un intenso temporal de lluvia y viento. Se están reparando activamente los medios de comunicación entre esta ciudad y Arauco, pues se han cortado los caminos, teléfonos y telégrafo. Los pueblos de Lebu, Cañete, Los Alamos y Curanilahue están aislados.

La intensidad del temporal aisló a la provincia de Arauco. Los trenes que comunican a Concepción y Lebu, a través de Los Sauces, siguen paralizados, pues esa vía está cortada en tres tramos, por efectos de los aluviones y derrumbes de cortes.

El ferrocarril de Concepción a Curanilahue está interrumpido en Raqui. Las lluvias bicieron crecer en forma desmesurada el río Agues, arrastrando troncos y árboles que se atascaron en el puente, deteriorándolo.

TELEGRAFO Y TELEFONOS. — Las líneas telegráficas de Concepción han sido ya reparadas por personal técnico que ha recorrido las líneas entre Concepción y Arauco, normalizándose las comunicaciones en la tarde. La Compañía de Teléfonos logró restablecer sus comunicaciones de norte a sur, después de reponer más de 30 postes que fueron arrastrados por un aluvión.

DE ANGOL. — Radiogramas recibidos de Angol dan cuenta que, debido a las lluvias intensas que caen en la zona desde el domingo, el río Traiguén inundó la ciudad del mismo nombre.

Las autoridades, ayudadas por tropas de Carabineros y el Cuerpo de Bomberos, hubo de evacuar a 18 familias, cuyas casas se encontraban totalmente inundadas y con peligro evidente de derrumbarse. No hubo desgracias personales que lamentar. Las familias damnificadas han sido ubicadas provisionalmente en escuelas y edificios públicos.

DERRUMBES EN CABRERO. — Comunicaciones recibidas de Cabrero dan cuenta de que a las 18 hrs. en esa localidad se derrumbaron dos muros y el techo de la Escuela N.o 29. No hubo desgracias personales.

DOS MUERTOS EN CARAHUE.— Enorme perjuicios está causando el intenso temporal desde la madrugada de ayer. Los caminos a Temuco se encuentran totalmente cortados a causa de una inundación provocada por la crecida del río Imperial.

La fuerza del viento voló parte del techo del Cuartel de Carabineros y ha arrancado de raíz a corpulentos árboles, uno de los cuales cayó sobre una casa, causando la muerte de sus moradores, Lorenzo Becerra, de 55 años y su esposa, Elvira Mora Gutiérrez, de 48 años. (BEZA, corresponsal.).

PUREN AISLADO.— Debido a la intensidad del temporal de lluvia y viento reinante, la ciudad de Purén se encuentra totalmente aislada. El ferrocarril está cortado en ambas direcciones y sus vías completamente inundadas.

Centenares de familias de Chacaral han tenido que abandonar sus hogares, perdiendo la totalidad de sus sembrados y muchos de sus animales, que han sido arrastrados por la fuerza de las aguas. Los postes de alta tensión de la ENDESA han caído en varias partes. Carabineros patrulla la región y han solicitado ayuda al Gobernador. (RINGELE, corresponsal.

SERVICIO DE AUXILIO SOCIAL.— En conocimiento de que el mal tiempo, con lluvias y temporales, ha provocado perjuicios en algunos sectores poblados de la región sur, y que, al mismo tiempo, habría familias damnificadas, el Servicio Nacional de Bienestar y Auxilio Social, comunica de inmediato a adoptar las medidas conducentes a establecer la ayuda que sería necesario proporcionar.

El Director Nacional de este organismo, señor Exequiel Solar, quien se encuentra actualmente en Lirquen, se puso en contacto telegráfico y telefónico con las autoridades provinciales y departamentales, particularmente con la región de Mulchén, en donde se ha informado que habría familias afectadas. Tan pronto se comunique al Servicio en Santiago las necesidades materiales que sería del caso proporcionar, se hará de inmediato los envíos correspondientes, ya sea, en alimentos, ropas y materiales para habitación.

CLUB DE LA UNION. — El sábado 13 del presente se efectuará el almuerzo en honor del señor Sergio Mujica Lois, con motivo de haber sido designado Presidente General de "La Rural", A. de Ferias.

Las adhesiones se reciben en caja del Club.

BAUTIZO. — Ha sido bautizada María del Rosario, hija del señor Ramón Valdivieso Sánchez y de la señora Carmen Solís de Valdivieso. Fueron sus padrinos el señor Mario Parga Muñoz y la señora Violeta Yávar de Parga.

LA VIRGEN DEL CARMEN Y LA FE DE LOS CHILENOS.-

Los pueblos viven de fe y de ideales. Nuestra Señora del Carmen representa la tradición viva de nuestra República en todas sus grandes horas. En los momentos de las supremas angustias, en el mes de marzo de 1818, o sea, en la víspera de la Batalla de Maipú, O'Higgins y los Padres de la Patria formularon el Voto de levantar un Templo allí mismo donde la protección celestial de Nuestra Señora del Carmen otorgara el triunfo a las armas de los patriotas. Por ese motivo, la Colecta Nacional del martes 16 del presente es una nueva expresión de la fe de los chilenos por encima de partidismos y de las mismas urgencias económicas que estamos viviendo. Seamos generosos en ese día.

"ARTELAMP"

Ofrece sus lámparas de todos los estilos, de cristal fino y bronce artístico.

Precios sumamente bajos

ARTICULOS PARA REGALOS EN GRAN SURTIDO

720 - MERCED - 720

(Esquina Mac Iver)

FONO 33696

CALCETINES

120 — 140 — 170 — 190 — 200 — 220

Venta mínima: una docena. Fábrica: Bellavista N.o 0503.

Hay, además, calcetines sport, soquetes para niños, corbatas, pañuelos, medias, camisetas. NOTA: Tranvía 9 lo deja a la puerta. Micros San Francisco-Bellavista, bajándose altura Clínica Santa María.

SABADO ABIERTO HASTA LA 1.— TELEFONO 391478.

NO CONFUNDIR: BELLAVISTA N.o 0503

NAGOYA y CRYSTAL

MAQUINAS DE COSER

VERDADERAS JOYAS EN EL HOGAR

SINDICATOS — ASOCIACIONES COOPERATIVAS

PRECIOS ESPECIALES

FINANCIAMIENTOS

FACILIDADES

RESERVE HOY MISMO LA SUYA

Modelo cuadrado de moda, con lamparilla eléctrica en el interior de la cabeza. Calidad superior para el uso doméstico.

IMPORTADOR EXCLUSIVO PARA CHILE

JULIO MORAGA ZUMARAN

ESTADO 33 OF. 8 - SANTIAGO

Puente Alto: JOSE LUIS COO 32

VIAJA A EUROPA. — Dr. José Froimovich, que participará en el 4.o Congreso Mundial de Geriatría, que se efectuará en Verona, Italia.

NACIMIENTO. — En la Clínica Santa María ha nacido un hijo del Dr. Patricio Blanco Ruiz y de la señora María Cristina Bauerle de Blanco.

SESION DEL ROTARY. — A mediodía de hoy, en el Club de la Unión (4.o piso), celebrará su sesión semanal el Rotary Club de Santiago, bajo la presidencia de don Enrique Curti Canobbio.

La sesión estará dedicada a rendir homenaje al Ejército, y con tal motivo asistirán sus más altos jefes. El tema central será desarrollado por el socio don José Antonio Otero Bañados.

El Rotary Club de Santiago verá con especial agrado la asistencia a su sesión de hoy de los rotarios extranjeros y de provincias que se encuentren de paso por la capital.

UNION DE ESCRITORES AMERICANOS. — Con gran éxito han seguido desarrollándose las **Ediciones Habladas** de la Unión de Escritores Americanos, mediante las cuales se ha ido dando a conocer la labor poética de sus asociados. Así, se han leído cuentos o poemas de Carmen de Alonso, Marcial Tamayo, Melania Guerra, Graciela Fernández, Samuel Gitano, Edmundo Herrera y otros.

A partir del próximo viernes 12 del presente, estas Ediciones Habladas comenzarán a realizarse en el teatro del Ministerio de Educación, a las 19 horas.

CAMARERAS DE N. S. DEL MONTE DEL CARMELO. — Se nos ha solicitado dar aviso a las camareras y a las cofrades que se ha iniciado la novena, con distribuciones, para todos los días; a las 16 horas, para los niños, y a las 20 horas, con misa, en la parroquia del mismo nombre, Traslaviña 1895.

El 16, Día de la Virgen, habrá desayuno para todos los niños. A las 15.30 horas se realizará una sesión para las camareras y cofrades, y a las 20 horas, una misa, por el Iltmo. Monseñor Oscar de la Fuente Saavedra, quien bendecirá el nuevo manto de la sagrada imagen, que cumple el segundo aniversario de la entronización.

El jefe de la División de Tripulaciones de la Línea Aérea Nacional, piloto comandante de aeronave don Patricio Puga Fortezza, entrega el tradicional "premio de estímulo" al sobrecargo a bordo, don Christian Japke, que acaba de cumplir un millón de kilómetros volados al servicio de LAN-CHILE.

El Embajador de la República Argentina, Excmo. Sr. Alejandro Lastra, a quien le ofreció un almuerzo el Directorio del Instituto Chileno-Argentino de Cultura, en el Club de la Unión, con motivo del aniversario de la Jura de la Independencia de su país.

MODAS EN "ESCORIAL". — En el "Escorial" se llevará a efecto el viernes 12 del presente, a la hora del té, la exhibición de modas de la firma LUXO-TEX. Las hermosas modelos de Vogue Publicité lucirán en esta oportunidad tenidas confeccionadas en felpas, terciopelos y cotelés. Reserva de mesas, en "Escorial".

Dos millones de kilómetros volados al servicio de LAN-CHILE, acaba de completar el piloto comandante de aeronave de esa Empresa, don Guillermo Esquivel.

EN HONOR DEL EMBAJADOR ARGENTINO. — El Directorio del Instituto Chileno-Argentino de Cultura ofreció ayer, en el Club de la Unión, un almuerzo en honor del Embajador de la República Argentina, Dr. don Alejandro Lastra, con motivo del aniversario de la Jura de la Independencia de su país, al que asistieron las siguientes personas:

Eduardo Benavente Gareés, Julio Lavín Urrutia, Wenceslao Cousiño de la Fuente, Alejandro Garretón Silva, Pedro Lira Urquieta, Luis Menchaca Lira, Raúl Ripamonti Soruco, Gregorio Lira Silva, Alfonso Lastarria Cavero, Rafael Moreno Echavarría, Conrado Ríos Gallardo, Sócrates Aguirre, Leonidas Yrarrázaval Barros, Mario Prieto Serviere, Ignacio Palacios García Reyes, Alfonso Sutil Prieto, Jorge Meléndez Escobar, Gustavo de la Cerda Plaza, Ricardo Benavente Holley, Enrique Curti Cannobio, Manuel Barahona Vargas, Pedro Luis Alcácer, Alberto Rahausen, Alberto González Vidal, Juan F. Robiola, Marcos Roca, comandante Francisco Speciale, Horacio S. Lima, Carlos López, Renato Otero, José A. Otero B. y Eduardo L. Novaro. Excusaron su inasistencia los señores Manuel Bengolea, Arturo Alessandri Rodríguez, Francisco Walker Linares y Ernesto Prieto Trucco.

MATRIMONIOS CONCERTADOS. — Ha quedado concertado el matrimonio de la señorita Rosa Márquez de la Plata Yrarrázaval con el señor Jorge Concha Rodríguez. Hicieron la visita de estilo el señor Sergio Concha Garcés y la señora Eugenia Rodríguez de Concha.

—Y el de Consuelo Correa Saavedra con Gonzalo Eguiguren Hodgson. Hicieron la visita de estilo el señor Luis Eguiguren Yrarrázaval y la señora Mary Hodgson de Eguiguren.

Buena Gratificación

se dará a quien devuelva libros de contabilidad pertenecientes a VICTOR CASTAGNOLI perdidos en un trolley Bilbao.

TELEFONO 74780

VELADA - HOMENAJE INSTITUTO CHILENO-ISRAELI DE CULTURA. — El presidente del Instituto Chileno-Israelí de Cultura invita a Ud. a la velada-homenaje en memoria de Theodor Herzel y Jaim Najman Bialik, que se efectuará en el Salón de Honor de la Universidad de Chile, mañana, a las 19 horas.

Jóvenes embajadores tejanos en Chile

Alcaldesa los recibió en el Palacio Cousiño

Vía el Interamericano de Panagra llegó ayer el grupo de jóvenes, denominado "Texas Junior Ambassadors", para estrechar las relaciones entre norteamericanos y sudamericanos.

La Alcaldesa de Santiago, ofreció ayer una recepción en el Palacio Cousiño y se les ha preparado también un nutrido programa de festejos.

INSTITUTO CHILENO-NORTEAMERICANO

APRENDA A BAILAR

CUECA

con los célebres profesores

CHILOTE CAMPOS y AURITA BUQUELI

22 de julio, nuevo curso.

MATRICULA:

MONEDA 1467

LOS MEJORES MOMENTOS los PASARÁ en el WAYKIKI con MARIO AHUMADA EL PIANISTA de los AMERICAS AHUMADA 254 - ENTREPISO

SE TRABAJA ACTIVAMENTE EN LA CONSTRUCCION DE PABELLONES DE LA FERIA INDUSTRIAL DE VIÑA

Nómina de las empresas que ocupan los stands del Casino y mercaderías que presentarán.— Todos los stands de las tres secciones de la Feria han sido tomados

A tres semanas de la inauguración de la Primera Feria Industrial de Viña del Mar que organiza la Asociación de Industriales de Valparaíso y Aconcagua ("ASIVA"), y estando plenamente asegurado el éxito de una gran presentación de la industria fabril del país, la preocupación preferente está destinada a la terminación de los dos grandes pabellones de estructura metálica, que quedan ubicados a los costados del Casino Municipal de la ciudad y a la instalación de los stands que ocuparán el primer piso del Casino.

Todos los stands en que han sido divididas estas tres secciones de la Feria han sido tomados por las principales empresas industriales de Valparaíso, Santiago y otras ciudades del centro y sur del país, que presentarán lo mejor de su producción, ya sea para exhibir, simplemente, para expender sus productos o para ambas cosas.

STANDS RESERVADOS EN EL INTERIOR DEL CASINO.— Las siguientes firmas han reservados locales: Collado y Cía.: Calzado de lujo; Traverso y Cía.: Licoristas; Gregorio Kogan y Cía. Ltda.: Importadores; Viña San Pedro: Vinos; "Salfaval": Rodamientos; Establecimientos Gratry: Textil; Fca. de Aluminio "Sasco": Artículos de aluminio; Gray y Sinclair: Conservas; Ambrosoli y Cía.: Confites; Conservas Aconcagua: Conservas; Ramón Vásquez Carvajal: Envases; Manufacturas en Metales Guzmán y Cía.: Muebles metálicos; Perlina: Jabón de tocador y de lavar; Fca. Chilena de Sederías: Textil; Ingelsac: Ingeniería eléctrica; Cajas Bash: Cajas fuertes; Maquinarias y Artefactos "Marsol": Máquinas, balanzas, etc.; Fca. de Envases: Envases de hojalata; Imprenta y Litografía "Universo": Artículos de escritorio; Fca. de Cocinas y Fundición Eberbach: Cocinas y similares; Soc. Productos Casablanca: Mermeladas "Darling"; Carddon Hnos.: Maquinarias; Fca. de Juguetes "La Araucana": Juguetes de género; Rodrigo Figueroa y Cía.: canastería textil; H. Gudenschwager y Cía.: Pañuelos; "Chiprodal": Café; Guevara y Cía.: Importadores; Municipalidades de Valparaíso y Viña: gráficos, cuadros estadísticos, etc.; Laboratorio Geka: Artículos farmacéuticos; José Cánepa: Licores; José Moukarzel: Curtiduría; Pinturas Blundell Spencer: Pinturas y similares; Klaus Gorke y Cía.: Muebles de radio y similares; "Sococha": Juguetes de goma; Textil Viña: Textiles; Confecciones Oxford: Confecciones ropa hecha, camisas, etc.; Hucke Hnos.: Confites; Juan Gandolfo: Confecciones, ropa hecha, camisas; Vidrios Planos Lirquén: Vidrios; Industrias Varias: Conservas; Grove Herrera y Cía.; Sue. Alberto Penske: Conservas; Erling Petersen: Artículos de cobre; Bolsa de Corredores: Datos estadísticos; Cía. Cervecerías Unidas: Bebidas; "Bata": Calzado fino; "Indus": Jabón de tocador y similares; Cía. Molinos y Fideos "Carozzi": Fideos; "Asimet": Confecciones "Dakar": Buzos, ropa hecha; Regard Stgo.: Artículos y figuras de cristal; Pinturas "Ceresita": Pinturas; Cía. "Tres Montes": Café; Armetal Ltda.: Tambores de fierro; Molfino Hnos.: Conservas; "Fensa": Enlozados, frigidaires, ollas, etc.; García, Malo y Cía.: Artículos para guaguas "Cigüeña"; "Ipal": Sopas y postres en polvo; Cía. Carbonífera e Ind. "Lota": Carbón; Cía. Chilena de Tabacos: Cigarrillos, cigarros, etc.; Coca-Cola: Bebidas; "Legión Extranjera": Hojas de afeitar; Ramón Said: Celofán y textil; Speringer: Rodamientos; Cía. Productos de Acero Compac: Aceros; Bozzolo Hnos.: Conservas "Centauro"; Alejandro Cori: Bicicletas; Indumotor: Pistones; Mecánica Suiza; Cía. Ind. Tres Montes: "Sí" Café; Graciela Valdivia Rodríguez: Artículos de cobre; Establ. Químicos de Viña: Productos Químicos; Banco Nacional del Trabajo; Diario "La Unión": Linotipia; Cía. Ascensores Mecánicos: Ascensores, gráficos, estadísticas; Cía. Chilena de Electricidad: gráficos y datos estadísticos.

Los stands reservados en los pabellones de la calle Uno Norte y de la Plaza Colombia, los daremos a conocer en una próxima edición.

¡LIQUIDACION TOTAL POR DEMOLICION!

Fca. de Guantes y Carteras Chipre

Avisamos a nuestra distinguida clientela que nos ha favorecido por más de 20 años, que por tener que entregar el local que ocupa la fábrica,

LIQUIDA DURANTE EL MES DE JULIO

Toda su mercadería de

Carteras - Guantes - Billeteras - Portadocumentos

a precios increíblemente bajos.

NO OLVIDE: JULIO, ULTIMO MES PARA COMPRAR BARATO

SANTO DOMINGO 828

Lubricantes SINCLAIR PARA TODO USO

PARAFINA EN PASTA

STUDEBAKER 1957

CAMIONES PARA 8.000 KILOS Y 6.000 KILOS

CAMIONETAS PARA 2.500 KILOS, DOBLE RUEDA TRASERA

CAMIONETAS PARA 2.000 KILOS

CHASSIS CON CABINA DE LUJO, CON DUAL, SERVO-FRENOS Y SEÑALIZADORES DE VIRAJE

PRECIOS OFICIALES PARA ENTREGA INMEDIATA CON FACILIDADES DE PAGO

FURGONES COMANDER 1957

Repuestos y accesorios genuinos Studebaker

IMPORTADOR Y DISTRIBUIDOR

JOSE BONACIC P.

AV. BEAUCHEF 1369 — SANTIAGO

FABRICA DE SEDERIAS "DIEZ DE JULIO"

FORMIDABLE LIQUIDACION

DE

RETAZOS Y CORTES DE LANAS

CONTINUAMOS CON LA SEGUNDA SEMANA DE EXITO MAS COMPLETO DE LA MAS FANTASTICA Y ECONOMICA LIQUIDACION

HAY MILES DE CORTES DE LANAS

de todas clases y tamaños que podrán comprar a cualquier precio. Sea la primera en hacer su compra y aprovechará esta colosal ocasión que le ofrecemos para comprar artículos buenos a precios de verdadera GANGA

FABRICA DE SEDERIAS "DIEZ DE JULIO"

DIEZ DE JULIO 536 - (Entre Carmen y Santa Rosa)

Argentinos son víctimas de represalia en Caracas

BUENOS AIRES, 9.— (UP).— El Embajador argentino, Carlos Toranzo Montero, declarado persona no grata por Venezuela, repitió el cargo que la policía venezolana ha detenido a argentinos antiperonistas, como medida de "represalia", en los últimos días.

Toranzo, hablando a los periodistas en la sede de la Cancillería, luego de una conferencia de una hora y veinte minutos, con el Canciller Alfonso de Laferrere, dijo que las personas detenidas son las mismas que estuvieron presas cuando se hizo la investigación de la bomba que estalló en el automóvil perteneciente a Perón, el 25 de mayo pasado.

Afirmó que la policía venezolana mantiene una estrecha relación con el ex mayor Pablo Vicente, Edecán de Perón, "que es quien indica a qué personas se debe detener".

Toranzo agregó que la policía venezolana declaró que "había fracasado" en la investigación del caso de la bomba que destruyó el auto de Perón "porque de lo contrario tendría que reconocer que fue el propio Perón quien puso la bomba".

El diplomático argentino añadió que ahora no sería de extrañar que "se trate de inventar un autor de la bomba para perseguir a ciudadanos argentinos exiliados en Venezuela desde la época peronista, que, ahora en Venezuela, son tan perseguidos como lo eran antes en su propio país".

Calculó que hay unos mil argentinos antiperonistas residiendo en Venezuela, y otros mil peronistas, "con la única diferencia que éstos son ricos y aquéllos no".

Expresó también que había informado al Canciller sobre "la situación existente entre los dos países, completando el cuadro presentado por sus partes cablegráficos".

Actriz se divorció de su cuarto marido

HOLLYWOOD, 9, (UP).— La rubia actriz cinematográfica Ginger Rogers se divorció hoy de su cuarto marido, el joven actor francés Jacques Bergerac, a quien acusó de trato cruel.

La señora Rogers, de 45 años, testificó que su marido, de 30 años, no le hablaba hasta por períodos de tres a cuatro semanas —"aunque nos sentábamos frente a frente en la mesa para comer." Agregó que Jacques no llegaba al hogar muchas noches, y que no le decía dónde había estado.

La actriz dijo a los reporteros que no estaba pensando en amores por ahora y que su interés se halla concentrado en un nuevo trabajo que a lo mejor se le presentaría en el futuro.

Descubrieron tiburón fósil que vivió hace 250 millones de años

Chicago, 9.— (UP).— Hoy se anunció el descubrimiento de un tiburón fósil que vivió hace 250 millones de años, cuando el Estado norteamericano de Indiana estaba cubierto por un océano.

El anuncio fue hecho por el Museo de Historia Natural de esta ciudad. Agrega que el tiburón fósil fue hallado en formaciones de esquisto del Condado Parke, Indiana, por los doctores Reiner Zangerl y Eugene S. Richardson, hace varias semanas, y se cree que es el primer tiburón fósil bien conservado de la edad carbonífera.

Un aspecto extraordinario del fósil, según el Museo, es su piel bien conservada.

Los restos del tiburón miden 3.36 metros y, según los cálculos del Museo, el animal entero debió haber medido 3,36 metros de largo.

Los doctores Zangerl y Richardson hallaron la piel, la columna vertebral, las aletas y el cráneo, el resto del fósil fue destruido por la erosión. Junto al fósil se encontraron también restos de otros tiburones, lo que indicaría que varios de ellos quedaron atrapados en el fango por razones desconocidas.

El propietario del terreno donde se halla el fósil ha pedido que no se revele su ubicación precisa por temor de que los curiosos invadan su propiedad.

Robustecen aspectos político y militar del bloque ibérico

Importante conferencia del Generalísimo Franco y del Primer Ministro del Portugal, Oliveira Salazar, en una ciudad fronteriza

MADRID, 9.— (UP).— El Jefe del Estado español, general Francisco Franco y el Primer Ministro del Portugal, doctor Antonio Oliveira Salazar acordaron hoy robustecer los aspectos militar y político del bloque ibérico, y establecer lazos económicos entre las dos naciones aún más estrechos que los existentes.

Un comunicado entregado esta noche en Madrid por el Ministerio de Relaciones Exteriores resume en esos dos puntos la conferencia celebrada por Franco y Salazar en la localidad española de ciudad Rodrigo, cercana a la frontera portuguesa, en el día de ayer y hoy.

Dice que esta reunión, que fue continuación de los contactos personales entre los dos hombres, confirma "la perfecta coincidencia de perspectiva y apreciación del problema internacional del momento", especialmente en las relaciones con América del Sur.

Subraya el comunicado que los dos trataron problemas de interés directo para la península ibérica, y no hace referencia a conversaciones sobre problemas tales como el restablecimiento de la monarquía o la posible admisión de España a la Organización del Tratado del Atlántico Norte (OTAN).

Dice en su párrafo principal: "Después de 18 años de prueba del bloque ibérico, se han estudiado las medidas conjuntas necesarias para robustecer este instrumento político y militar, expresión de la solidaridad peninsular. Posee también sentido y alcance económico que completan, con la vista puesta en el futuro y frente a las nuevas agrupaciones internacionales, el fructuoso acuerdo mantenido por los Gobiernos de los dos pueblos, que están unidos por fraternales lazos y comunes ideales".

Dice el comunicado que el Ministro de Relaciones Exteriores español, Fernando María Castiella; el Ministro de Relaciones Exteriores portugués, Paulo Cunha; el Embajador español en Lisboa, Nicolás Franco (hermano del Caudillo), y el Embajador portugués en Madrid, José Nosolini, participaron en las conversaciones.

Esta es la quinta vez que Franco y Salazar se reúnen desde la terminación de la Guerra Civil Española.

En opinión de los observadores, punto saliente del comunicado es el énfasis dado a los aspectos económicos de la cooperación entre los dos países.

Añaden que tanto España como Portugal tienen preocupaciones por el efecto que pueden tener en sus economías las gestiones de integración europea.

Si permanecen fuera del mercado común europeo y otros proyectos, corren el riesgo de perder valiosos mercados para sus productos agrícolas, tales como cítricos. Si se unen, corren el riesgo de ver inundadas sus economías con productos manufacturados baratos, con los consiguientes daños para las industrias locales, cuidadosamente estimuladas.

No dice el comunicado si Franco y Salazar salieron ya para sus respectivas capitales, ni a qué hora terminó la conferencia. Pero se cree que se encuentran ya en viaje a Madrid y Lisboa, respectivamente.

Franco y Salazar viajaron en automóvil hacia el sitio de la reunión, y aparentemente celebraron anoche una breve conferencia.

Las conversaciones ocurrieron en el Parador Nacional —hotel de lujo operado por el Gobierno— en ciudad Rodrigo.

Por arrogantes fueron destituídos dos jefes comunistas rumanos

LONDRES, 9.— (UP).— El Primer Ministro de Rumania, uno de los dos satélites rusos que aún se rigen por la vieja línea stalinista, dijo hoy que ha expulsado del Partido a dos de sus más cercanos colaboradores por que ambos habían "acovarado".

El Jefe comunista rumano, Gheorghe Gheorghiu-Dej, dijo que Josef Chisinevski y Miron Constantinescu, eran culpables de intrigar, poseer "ambiciones personales", esquivar las responsabilidades, actitudes dogmáticas y sectarias, vanidad de burgueses inferiores y desprecio y arrogancia.

La Radio de Bucarest transmitió las 1.200 palabras en que se condenaba a Chisinevski y Constantinescu, que fueron expulsados del Politburo del Partido Comunista Rumano, el sábado pasado.

El informe dijo que ambos hombres "declararon que consideraban correctas las sanciones recibidas" y convinieron "en corregir con sus acciones, los varios errores cometidos".

La Radio agregó que los cargos hechos en contra de ellos incluían una "actitud servil y conciliatoria" para con Ana Pauker, ex Ministra de Relaciones Exteriores de Rumania y destacada stalinista.

Observadores occidentales dijeron que Chisinevski y Constantinescu eran, no sólo aliados políticos de Gheorghiu-Dej, sino también amigos personales. Agregaron que, al parecer, el Jefe comunista los criticó con el objeto de sobrevivir a la nueva purga anti-stalinista.

A MALENKOV SE LE OFRECIO ASILO DOS VECES EN INGLATERRA

LONDRES, 12 (miércoles). — (U. P.).— Georgi Malenkov, el ex Primer Ministro soviético, según dice hoy un periódico londinense, recibió dos veces el año pasado ofrecimiento de asilo político de parte de Gran Bretaña, pero no lo aceptó, a sabiendas de que Nikita Khrushchev trataba de provocar su caída.

Según dice el "Daily Mail", Gran Bretaña ofreció asilo a Malenkov cuando éste visitó el país, en abril del año pasado, y otra vez durante la Navidad.

El artículo del "Daily Mail" dice que Malenkov recibió promesas en Gran Bretaña de que Scotland Yard le daría amplia protección si el soviético no regresaba y que podría quedarse a vivir en Gran Bretaña o en cualquier país europeo occidental de su elección.

Blanco 1161 — Valparaíso — Teléfono 4427

INFORMACIONES DE PROVINCIAS

DE NUESTROS CORRESPONSALES

Durante la ceremonia de la Jura a la Bandera en el Regimiento "Maipo"

Unidades militares de Valparaíso efectuaron ayer Jura a la Bandera

VALPARAISO.— Extraordinaria solemnidad alcanzaron ayer las ceremonias de la Jura de la Bandera, tanto en el Regimiento de Infantería N.o 2 "Maipo", de guarnición en Valparaíso, como en el Regimiento de Caballería N.o 4 "Coraceros", de guarnición en Viña del Mar.

El acto en el Regimiento "Maipo" alcanzó especiales relieves, ya que la ceremonia se verificó en el patio de Honor del Regimiento en el que se encuentra la Cripta que guarda los restos del Comandante Eleuterio Ramírez, héroe de la Batalla de Tarapacá, comandante que fuera del mismo regimiento, durante la campaña del Pacífico.

Antes de la llegada el cuartel de las autoridades que presidirían el acto, el Regimiento formó en el patio de Honor y se procedió a tomar el juramento al personal de Guardia y al que se encontraba enfermo.

Se procedió, a continuación, a rendir los honores de reglamento al comandante del Regimiento, teniente coronel señor César Ibáñez.

Momentos después llegaban las autoridades civiles y militares encabezadas por el Intendente de la Provincia, señor Jorge Vio Valdivieso, las que procedieron a revistar a las fuerzas del glorioso regimiento.

El comandante del "Maipo", teniente coronel señor César Ibáñez, inició a continuación, la lectura de su oración patriótica, recordando la fecha heroica que se conmemoraba, aniversario de la Batalla de la Concepción, y el profundo significado que tenía el juramento que se iba a prestar a continuación.

A esta altura del elocuente discurso del comandante Ibáñez, se procedió a tomar el Juramento a la Bandera, a la oficialidad y efectivos del Regimiento.

Prestaron el promesa de estilo ante el histórico estandarte de la Unidad, el mayor Auditor señor Roberto Dávila Díaz, quien desempeña el cargo de Fiscal Militar y de Carabineros, y los subtenientes señores Miguel Echáñez P. y Carlos Bustamante B., terminándose por tomar el juramento a los conscriptos del nuevo contingente, acuartelados en el mes de mayo último.

Terminado que fue el Juramento, el comandante del "Maipo" dio término a su patriótica alocución militar, cerrándose la ceremonia con descargas de fusilería, desfile frente al estandarte y las autoridades, y honores a éstas al retirarse del cuartel.

A continuación se sirvió un coctel en el Casino de Oficiales.

3 MIL TONS. DE VIVERES EN EL NORTE REPARTE "CARITAS"

Tres millones de kilos de alimentos han sido distribuidos por "Cáritas", en Iquique y Antofagasta, según informaron ayer el Subsecretario de Relaciones Exteriores, don Enrique Bernstein, el presidente y secretario general de sa institución RR. PP. Raúl Silva Henríquez y Wolfang Wellesfurth.

Los religiosos, que son los jefes de la institución en Chile, dijeron, además, el Subsecretario interino, señor Bernstein, que próximamente llegarán otras partidas de alimentos a Valparaíso y Talcahuano.

"Cáritas" tiene en Chile 2.050 organizaciones, —a las que están afiliadas 405 mil personas—, a través de las cuales ejerce su acción.

Los RR. PP. Silva y Wellesfurth informaron en detalle el señor Bernstein, durante una larga entrevista, de los planes de la insttitución en Chile y de la labor realizada hasta ahora.

ACTIVAN CONSTRUCCION DE LOCAL PARA LICEO FISCAL DE LIMACHE

Miembros del Comité Ejecutivo pro construcción del local para el Liceo Fiscal de Limache, se entrevistaron con el Ministro de Educación, don Manuel Quintana Oyarzún, a quien le entregaron un detallado memorándum que se relaciona con los problemas que afectan a este importante plantel secundario.

NECESIDADES DEL LICEO. — En dicho memorándum se exponen los siguientes puntos:

a) El Liceo funciona en un local inseguro e inapropiado para las labores escolares; b) Que en estos instantes en el edificio particular que ocupa, el Centro de Padres y Apoderados hace gastos ingentes para proteger la vida de profesores y alumnos; c) En la comuna no existen edificios adecuados para locales escolares, salvo los construídos especialmente, como en el caso de las escuelas primarias que poseen edificios apropiados; d) La matrícula actual del liceo alcanza a 500 niños de ambos sexos; e) La ley de presupuesto del presente año, destinó $ 5.000.000; f) El plantel posee terrenos propios planos de una extensión de 14.000 metros cuadrados, con espléndida ubicación.

En vista de estas consideraciones, el Comité solicitó el Ministro por intermedio de dicha nota, que la suma de cinco millones de pesos se aumente a $ 16.000.000, a fin de que el presente año se pueda construir la obra gruesa de 10 salas de clases.

FAVORABLE ACOGIDA.— El Ministro de Educación dió a conocer a los miembros de ese comité, que se harán las gestiones necesarias a fin de incluir la construcción de un local para el Liceo de Limache, en la ampliación del plan de construcciones escolares, que se está preparando de acuerdo a las necesidades más urgentes.

EL COMITE.— Integran el Comité Ejecutivo, el señor Rafael Fort Gallardo, como presidente; el señor Fernando Pereira V., presidente del Centro de Padres; el señor René Vargas Espinoza, Rector del Liceo, y el señor Liberato Minué, secretario del Comité.

REGALARAN LANCHA MAULINA AL BARON ERIC DE BISSCHOP

VALPARAISO.— Se ha tenido conocimiento en los círculos marítimos de Valparaíso que los armadores de Constitución obsequiarán al barón Eric de Bisschop una embarcación maulina construída en los astilleros de ese puerto de la desembocadura del río Maule.

El ofrecimiento de este obsequio le fue hecha al esforzado jefe de la expedición de la balsa "Tahiti Nui", con motivo de la visita que los miembros de esta expedición realizaron recientemente a esos astilleros para imponerse de las modalidades de la construcción de estas famosas lanchas maulinas, que sin otro aparejo que un palo para una vela, realizan largas y seguras travesías, que les han dado fama de muy marineras y útiles, tanto para los fines de transporte de carga como de pasajeros, que en muchas ocasiones viajan en ellas.

ARTISTA MARINA PINTO INAUGURA EXPOSICION

VALPARAISO. — Esta tarde será inaugurada en los Salones del Instituto Chileno-Francés de Cultura de Valparaíso una importante Exposición de Esculturas, Cerámicas, Dibujos y Grabados, de la renombrada artista plástica señora Marina Pinto de Hermosilla, esposa del notable grabador y pintor señor Carlos Hermosilla Alvarez.

Marina Pinto fue alumna de la Escuela de Bellas Artes de Viña del Mar, y es discípula de su propio esposo. Sus obras, sin embargo, acusan su propia personalidad, y le han valido ya numerosos premios y recompensas en diversos salones en los que ha tomado parte.

La Exposición, que se inaugura esta tarde, constituirá uno de los eventos artísticos de la temporada de invierno en Valparaíso.

Movimiento de Vapores

LLEGAN

Hoy:
IBABELLA, de Punta Arenas.
SAN VICENTE, de Iquique.
MALAY MARU, de Kobe.
SONAP, de Talara.

Mañana:
BLANKENSTEIN, de Hamburgo.
SANTA BARBARA, de Nueva York

SALEN

Hoy:
SANTA ELIANA, para San Francisco.
RAULI, para San Vicente.
FLAMENCO, para Liverpool.

Mañana:
CARMEN, para Punta Arenas.
VIÑA DEL MAR, para el norte.
SAN VICENTE, para Iquique.
MALAY MARU, para el Japón.

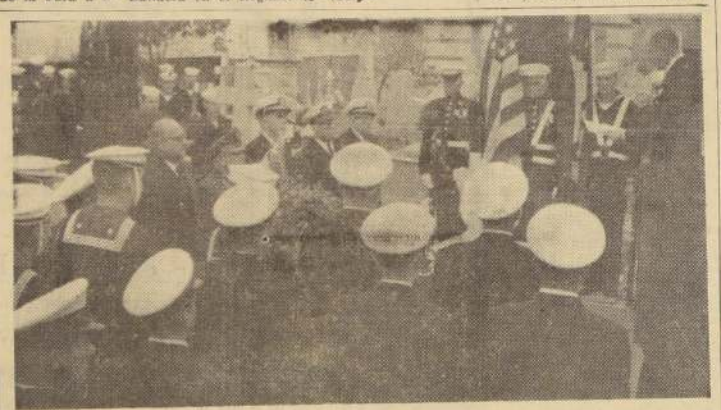

Los marinos norteamericanos frente a la tumba que guarda los restos de marinos del primer "Essex" que cayeron combatiendo en aguas de Valparaíso hace 143 años.

Homenaje a marinos héroes del primer "Essex" se rindió ayer en Valparaíso

La ceremonia alcanzó impresionantes caracteres.— La escuadra de los Estados Unidos zarpará mañana temprano

VALPARAISO.— Emotivos caracteres alcanzó, en la tarde de ayer, el homenaje rendido por las fuerzas de oficiales, marinería e infantería de marina de la Armada de los Estados Unidos, de la dotación del portaviones "Essex", a los marinos norteamericanos que pertenecieron a la oficialidad y tripulación de la fragata "Essex", el primero de los cuatro barcos de ese nombre de la Armada N. A. que sucumbió, gloriosamente, en el año 1814 en las aguas de Valparaíso al ser atacado por dos poderosos barcos ingleses, muriendo en la acción 94 marinos de la fragata "Essex", que fueron sepultados en una bóveda del Cementerio de Disidentes de Valparaíso.

Participaron, también, en este homenaje rendido ante la tumba que guarda los restos de esos heroicos marinos norteamericanos, delegaciones de la Armada de Chile formadas por una Sección Armada al mando de un Capitán de Corbeta, y delegaciones de la Escuadra Norteamericana que comanda el contralmirante Lewis Parks. La banda instrumental del crucero "Wisconsin" encabezó este romería naval que escaló el cerro donde se encuentra el Cementerio de Disidentes, en el corazón más céntrico de la ciudad, sobre las calles Condell y Cumming, de Valparaíso.

El comandante del portaviones "Essex", Capitán de Navío señor Earl World presidió la ceremonia, acompañado por miembros de la Embajada y de la Representación Consular de los Estados Unidos en Chile, y representantes de las autoridades civiles, navales, militares y de carabineros.

Una vez en el Cementerio, las tropas de la dotación del "Essex" y de los barcos de la Escuadra Norteamericana, y la delegación de la Armada de Chile montaron Guardia de Honor ante la tumba que guarda los restos de los oficiales y marineros que murieron en la acción naval de Valparaíso, mientras la banda del "Wisconsin" ejecutaba trozos selectos, ejecutando, en los momentos culminantes, el tradicional Himno "Stripe and Stars" (Barras y Estrellas), y se colocaban en la tumba ofrendas florales con los colores patrios de los Estados Unidos.

HOY PARTE EL PORTAVIONES. — El portaviones "Essex" terminará hoy su visita de buena voluntad a Valparaíso y proseguirá su viaje al Atlántico, con escala en Río de Janeiro, vía Cabo de Hornos.

HOY ES EL ULTIMO DIA DE LA VISITA DE LA ESCUADRA NORTEAMERICANA.— La Escuadra norteamericana que comanda el Contralmirante Lewis Parks, zarpa mañana, a las 7 horas, con destino a Balboa. Es hoy, pues, el último día de su visita a nuestro puerto.

A las 9 horas de hoy, visitarán los barcos norteamericanos, oficiales del Ejército, la Fuerza Aérea de Chile y del Cuerpo de Carabineros.

A las 12 horas, se ofrecerá, a bordo de los barcos, un almuerzo a suboficiales y sargentos de la Armada de Chile. En el insignia "Wisconsin" y en los cruceros "Boston" y "Albany", almorzarán 25 suboficiales y sargentos chilenos, y 5 en cada uno de los 7 destructores.

EN SOLEMNE CEREMONIA JURO A LA BANDERA EL GRUPO "MEMBRILLAR"

RANCAGUA.— Esta mañana, en la Plaza de los Héroes de esta ciudad, se llevó a efecto ante las autoridades, Intendente de la Provincia, don Francisco Céspedes Cortés; el Alcalde de la ciudad, don Carlos Gaete Gaete; el coronel de Ejército y ex Ministro de Estado, don Benjamín Videla Vergara; el Prefecto de Carabineros de O'Higgins, don Manuel Ugarte Corvalán; el Comandante del Grupo Ingenieros Membrillar, don Héctor García Pazuelos, y oficiales de Carabineros y Ejército, la ceremonia del Juramento a la Bandera, por los nuevos oficiales y conscriptos del Ejército, asistiendo a presenciar el acto numeroso público.

Juraron los oficiales recientemente salidos de la Escuela Militar, subtenientes Hernán Videla Cifuentes, Miguel Martínez Schanes y Hernán Pizarro Collarte, haciéndolo a continuación de batallones de nuevos conscriptos.

Dictó una conferencia alusiva al acto, el capitán y ayudante del Grupo Membrillar, señor Gastón Céspedes y se refirió específicamente al acto de jurar la Bandera el Comandante del Grupo Membrillar, señor García Palazuelos.— (FERNANDO LUCERO, corresponsal).

ACTO PATRIOTICO Y JURA A LA BANDERA EN LOS ANGELES

LOS ANGELES.— Con asistencia de las autoridades civiles, militares y eclesiásticas y de un numeroso público, se desarrolló en la mañana de hoy, a las 10.30 horas, en la Plaza de Armas, la presentación del Destacamento Andino en conmemoración del Combate de la Concepción, y la ceremonia del Juramento a la Bandera de los nuevos conscriptos.

El capitán ayudante, Ricardo Munizaga Salas, pronunció la alocución alusiva al acto, el cual terminó con un desfile de la tropa frente a las autoridades.— (BURGOS, corresponsal).

TECNICOS ESTUDIAN EFICENCIA PESQUERA

VALPARAISO.— Una encuesta sobre la eficiencia técnica de las embarcaciones pesqueras que trabajan en el puerto de San Antonio realizó ayer la Misión Pesquera de la FAO que está actuando en Valparaíso, realizando estudios sobre la riqueza marítima de nuestros mares y su mejor aprovechamiento.

Para inspeccionar las embarcaciones pesqueras de Quintero, se dirigieron a ese puerto los expertos señores Angel Fernández, técnico español en pesquería; Charles Olsen, técnico en arte de pesca que actúa en Chile desde hace tres años, y el ayudante señor Moisés Ulloa.

Esta Comisión se dirigirá hoy al puerto de San Antonio, con el mismo objeto.

SE REANUDARON LAS LABORES EN MINAS DE CARBON DE LIRQUEN

Durante seis meses se aplicará el sistema de "redondilla"

CONCEPCION.— En las primeras horas de hoy se reanudaron las faenas extractivas en las minas de carbón de Lirquén, que permanecían paralizadas desde hace dos meses, debido a la inundación de sus galerías. El administrador de las minas, señor Carlos Sanhueza, recibió el domingo una comunicación de la gerencia de la empresa, en la cual se le ordenaba la reanudación de las faenas, con lo cual terminó una difícil situación para los obreros. Fue posible la puesta en trabajo de la mina con el empréstito de 200 millones de pesos que hizo el Banco del Estado a la empresa.

SISTEMA DE REDONDILLA.— Solamente 800 de los 1.300 mineros comenzaron a trabajar hoy, debido, en gran parte, a que las galerías del sector sur quedaron dañadas por las inundaciones, y en el sector norte es menor la explotación. Por tal motivo, se aplicará, por el momento, el sistema de redondillas, y diariamente quedarán 200 obreros sin trabajar.

Esta situación se mantendrá por un tiempo mínimo de 6 meses, mientras se normaliza totalmente la situación de las minas.

SISTEMA TELEFONICO.— Técnicos del Departamento de Minas darán término hoy a un sistema telefónico en las diversas galerías de las minas a fin de comunicar oportunamente la repetición de posibles inundaciones. Asimismo, a fines de la presente semana se terminará la instalación de un sistema de luces rojas señalizadoras de peligro, con el mismo objeto.

ACTUACION DE AUXILIO SOCIAL.— El señor Exequiel Solar, jefe del Servicio de Auxilio Social terminará hoy los estudios sobre la forma en que se entregará a los mineros de Lirquén la ayuda estatal de diez millones de pesos. La mayor parte de esta ayuda consistirá en víveres, conforme a los antecedentes de cada familia. Es posible que a aquellos mineros que vivan en Penco, los cuales deben pagar arriendo por las viviendas que ocupan, se les entregue dinero, a fin de que cancelen los dos meses que adeudan. También se entregará dinero a otros trabajadores, quienes debieron empeñar sus muebles o ropas, como asimismo consiguieron dinero para poder subsistir.

Por otra parte, la Compañía Carbonífera de Lirquén, inició hoy el reparto de leche condensada para los hijos de los mineros cuyas edades fluctúen entre uno y tres años de edad. A cada niño corresponderá un tarro de leche, y el total de mineros de esa edad asciende a alrededor de asistentes.— (Corresponsal).

Premio "Luis Cruz" entrega Curicó al pintor B. Rebolledo

CURICO.— En un solemne acto público que se efectuará mañana miércoles 10 de julio en la Municipalidad de esta ciudad, a mediodía, se hará entrega al eminente pintor nacional don Benito Rebolledo, del premio "Luis Cruz", consistente en una estatuilla de bronce del héroe curicano.

El pintor Rebolledo es el primer curicano que recibe este honroso galardón, y hace varios años fue designado hijo ilustre de Curicó al entregársele una medalla de oro. Al acto concurrirán las autoridades civiles, militares y eclesiásticas, y la totalidad de las instituciones cívicas de la ciudad. (MERINO, corresponsal.)

ANOMALA SITUACION DE 10 PROFESORES DE ESCUELA CENTRALIZADA

SAN VICENTE.— Diez profesores hacen clases gratuitas al 6 año de la Escuela Centralizada desde el mes de abril. Cinco de ellos son de San Fernando, uno de Rengo y el resto de San Vicente de Tagua Tagua. Este hecho se debe a que la Contraloría General objetó el pago de estas 36 horas de enseñanza por falta de fondos.

El Centro de Padres y Apoderados y la Dirección de la escuela aprovecharon la visita a San Vicente de los parlamentarios J. A. Coloma, José Isla y S. Correa, para solicitarles hicieran gestiones, a fin de que se normalice esta situación y no haya necesidad de suprimir el 4.o año de humanidades en cuestión. (E. CHACON, corresponsal.)

COMMER DIESEL

SIETE Toneladas De Carga UTIL

¡¡¡9 KILOMETROS POR LITRO!!!

Tenemos para entrega inmediata modelos fiatos con motor DIESEL ROOTES, y otros con capot largo con motor PERKINS DIESEL R-6, de 108 B. H. P. con y sin dual.

AL CONTADO DOS MILLONES. SALDO DIEZ LETRAS

FLINN & CIA.

TEATINOS 901 Santiago

VON SCHRODERS 74 Viña del Mar

¡PAA ofrece el servicio más rápido y más frecuente a Europa!

Vuelos directos desde Nueva York a PARIS y ROMA

con Super Stratocruisers y Clippers* Super-7 (DC-7C construídos por Douglas) equipados con radar.*

Para reservaciones consulte a su Agente de Viajes o a Grace & Cía., (Chile) S.A. agentes de la línea aérea de mayor experiencia en el mundo...

PAN AMERICAN

La Línea Aérea de Mayor Experiencia en el Mundo

SANTIAGO, CHILE—CALLE MORANDE 315—TEL. 81961

Duelo de artillería libraron las fuerzas de Israel y de Siria

La comisión de armisticio ordenó seis veces suspender el fuego

JERUSALEN, 9 (UP).— Fuerzas de Siria e Israel libraron hoy un duelo de diez horas con fuego de cañón y mortero, a lo largo de su frontera.

Un vocero del Ejército israelí dijo que las posiciones sirias abrieron fuego con una andanada de morteros contra la granja colectiva de Gonen y se desentendieron de cinco órdenes de cese el fuego dada por la Comisión de Armisticio de las Naciones Unidas, pero que finalmente obedecieron la sexta orden, a las 9.45 P. M., hora local.

El Ejército israelí dijo que un civil israelí fue muerto y siete heridos durante el choque mientras en Damasco un vocero sirio dijo que no hubo bajas militares pero que dos mujeres y dos niños árabes resultaron heridos por el fuego de morteros israelíes.

Según un portavoz de Israel, el choque empezó alrededor de mediodía, cuando las posiciones siria emplazadas en una altura abrieron fuego con ametralladoras sobre una patrulla policial israelí que cruzaba el pantano de Huleh, a unos 120 metros de la frontera siria.

Al tratar la patrulla de rescatar a uno de sus hombres que había sido herido gravemente, añadió el vocero, los sirios abrieron fuego con morteros y continuaron el bombardeo durante la tarde, llegando los proyectiles hasta la Granja Colectiva de Gonen. (Un vocero sirio aseguró en Damasco que un carro blindado israelí fue el primero en abrir el fuego contra una posición siria avanzada, el que contestó los disparos pero cesó a pedido de observadores de la N. U., que fueron enviados apresuradamente al sitio de los hechos. Pero los israelíes, aseguró el vocero, continuaron disparando sus morteros contra los civiles del a región.)

Los voceros israelíes acusan a los sirios de desentenderse de las órdenes de cese del fuego dadas por las Naciones Unidas, a las 14.45, 16.00, 18.15, 18.45 y 19.30 horas.

Walter Eytan, Director General del Ministerio de Relaciones Exteriores, llamó al comandante interino de la Comisión de Tregua de las Naciones Unidas, coronel Byron Leary durante la tarde, y emitió una seria advertencia de las posibles consecuencias que podrían tener los hechos si los sirios no acataban las órdenes de cese del fuego.

En opinión de los israelíes, la situación es grave, aún cuando los cañones a ambos lados de la frontera se silenciaron a las 21.45, hora a la que venció la sexta orden de cese del fuego de las N. U.

Comunistas proyectaban volar las instalaciones petrolíferas de Abadán

TEHERAN, 9.— (UP.)— El Gobierno iranio anunció hoy haber aprehendido a un grupo comunista que proyectaba volar la enorme refinería y otras instalaciones petrolíferas de Abadán, en el golfo pérsico.

El general Seymour Bakhtiar, ex gobernador militar de Teherán y actual ayudante del Primer Ministro, y jefe de la organización de seguridad de Irán, dijo a los periodistas que la conspiración de los saboteadores fue frustrada en ciernes.

Abadán es uno de los centros petroleros de terminación y embarque más importantes del mundo. Actualmente, sus instalaciones están a cargo de un grupo internacional, en el que figuran intereses norteamericanos, que las recibió en traspaso de la antigua Anglo-Iranian Oil Company. Esta fue nacionalizada por el depuesto Gobierno de Mohammed Mossadeh.

Bakhtiar anunció también a los periodistas que el Gobierno proseguirá su campaña contra las conspiraciones comunistas y de otras índoles.

"Aplastaremos en ambrión tales conspiraciones. Estamos decididos a suprimir a todos los elementos traidores, y con ese fin emplearemos todos los medios", dijo.

Bakhtiar confirmó también que Khosrow Roozkeh, uno de los principales jefes comunistas iranios, que fue detenido a principios de este año, "servía a los intereses de una potencia extranjera", y se dedicaba al sabotaje y el espionaje.

Canciller venezolano explica actitud del Embajador argentino

CARACAS, 9, (UP).— El Ministro de Relaciones Exteriores, José Loreto Arismendi, declaró al diario "El Universal", que el Embajador de la Argentina, general Carlos Toranzo Montero, le jació públicamente de no asistir a los actos de homenaje a los héroes venezolanos, y que tal actitud dio lugar a que el Gobierno venezolano la declarase "persona non grata".

Con respecto a la audiencia que había solicitado Toranzo Montero para entrevistarse con el Presidente, general Marcos Pérez Jiménez, dijo el canciller:

"El Embajador de la Argentina pidió por intermedio mío una audiencia al Primer Mandatario, la cual iba a ser fijada para después de la Semana Patria, porque el Presidente tenía compromisos ineludibles que cumplir, hasta el punto de que a sus ministros no los recibía sino para asuntos urgentes.

"Eso trajo como consecuencia que el Embajador argentino, en forma airada, pasara a la Cancillería una nota fechada el 28 de junio, en la cual manifestaba que daba por cancelada la audiencia solicitada del Presidente, y otra segunda nota en la misma fecha, participando que en los actos de la Semana Patria, la Embajada argentina estaría representada por el Ministro Consejero. Quería con ello significar que se negaba a rendir homenaje a los héroes fundadores de nuestra nacionalidad, a quienes están consagradas todas las ceremonias de la Semana Patria.

"El Embajador de Argentina no se ausentó, sino que permaneció en Caracas y dejó de asistir a los actos principales de la Semana Patria, a los cuales tampoco asistió el Ministro Consejero. Además, el Embajador Toranzo Montero se jació públicamente de no asistir a los actos conmemorativos de nuestra independencia, con lo cual ofendió la dignidad nacional y se mostró irrespetuoso hacia las autoridades venezolanas."

ELEMENTO 102 FUE DESCUBIERTO EN UN LABORATORIO SUECO

CHICAGO, 9 (U. P.).— Hombres de ciencia de Gran Bretaña, Suecia y Estados Unidos, anunciaron hoy el descubrimiento del elemento 102.

Dicho elemento fue descubierto bombardando el elemento 96, llamado Curio, con iones de carbono.

En los trabajos que condujeron al descubrimiento del elemento 102 intervinieron hombres de ciencia del Centro de Investigaciones Nucleares de Harwell, Gran Bretaña; del Instituto de Física Nóbel, de Estocolmo, y del Laboratorio Nacional Argonne, de Estados Unidos.

Como los trabajos se hicieron en el citado Instituto de Estocolmo, los británicos y norteamericanos propusieron que se dé al nuevo elemento el nombre de Nobelio, en honor de Alfredo Nóbel, fundador de los premios del mismo nombre.

Estados Unidos suministró los raros isótopos de curio utilizados en los experimentos. Los británicos aportaron el carbono 13, raro isótopo del carbono. El descubrimiento se hizo con el Ciclotrón del Instituto Nóbel de la capital sueca.

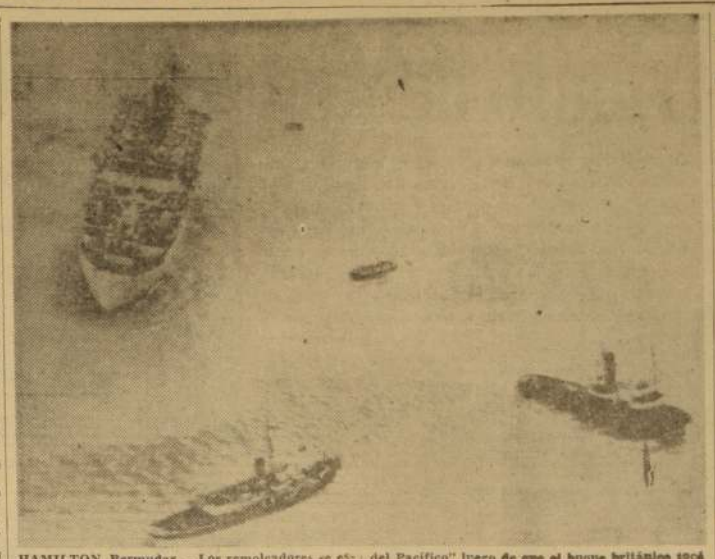

HAMILTON, Bermudas.— Los remolcadores se esfuerzan para hacer zafar al transatlántico "Reina del Pacífico" luego de que el buque británico tocó fondo en las proximidades de Bermuda.— (Radiofoto UNITED PRESS).

ASAMBLEA FRANCESA APROBO EL MERCADO COMUN DE EUROPA

PARIS, 9 (UP).— La Asamblea Nacional ratificó, en forma abrumadora, hoy los históricos Tratados sobre el mercado común de Europa y el euratomo, ligando de esta manera a Francia a otros cinco países del Continente en lo que constituye la "gran decisión" de llegar a una Europa unificada.

Hubo cuatro puntos que fueron sometidos a votación, y el último y más importante de todos, relativo al proyecto general sobre Tratado Europeo, fue adoptado por 342 votos contra 239.

La Cámara Baja del Parlamento alemán occidental ratificó los dos Tratados la semana pasada.

El Tratado sobre Mercado Común de Europa ligará a Francia a Alemania Occidental, Bélgica, Holanda, Luxemburgo e Italia en lo que será una gigantesca zona comercial, en la cual las barreras aduaneras existentes entre los seis países que la forman irán siendo abolidas poco a poco en el término de unos 12 a 17 años.

Esto llevará a la postre al libre intercambio de productos entre los países afiliados al mercado común.

El acuerdo relativo a la energía atómica aunará los recursos nucleares de las mismas seis naciones y tiene por objeto ayudar al atraso a alcanzar a Estados Unidos y Rusia, en el campo atómico.

Cuando los Tratados sean ratificados por los seis países afectados, significará que 160.000.000 de habitantes estarán unidos por tratados comunes destinados a hacer de Europa una entidad más fuerte que al presente.

La ratificación por parte de las otras cinco naciones es algo que se da como un hecho ya. En su mayoría, esos países sólo estaban esperando que Francia diese el primer paso, pues aún recuerdan que la Asamblea Nacional francesa liquidó la Comunidad Defensiva Europea en 1954.

El discurso principal durante los procedimientos de esta tarde fue el que pronunció el Presidente del Consejo, Maurice Bourges-Maunoury, quien cerró una semana de debates sobre los tratados con un llamamiento a los diputados en el sentido de "realizar un acto de valor en política".

Añadió que Francia debía ratificar los Tratados o bien verse antes el aislamiento político y económico en el Continente.

La decisión fue tomada de una de las peores crisis financieras de la nación y muestra que la opinión pública francesa quiere una Europa unida.

La opinión del hombre común y corriente, en Francia, es que los tratados en cuestión harán de Europa una entidad tan fuerte como Estados Unidos o Rusia, y que también ayudarán a Francia a recuperar su papel directivo frente a Europa y el mundo.

La cuestión del Mercado Común Europeo fue aprobada por 341 contra 235, y la relativa al euratomo, por 337 contra 243.

Los ciento y tantos votos de mayoría a favor de los proyectos de Tratados constituyeron una sorpresa, pues los pronósticos que se habían hecho anteriormente daban sólo una mayoría de 20 a 70 votos.

Explicarán a los rusos los recientes sucesos ocurridos en el Kremlin

MOSCU, 9.— (UP.)— Miles de "agitadores" salieron hoy para el interior del país con la misión de explicar la última reorganización del Kremlin a los millones de habitantes de ciudades y granjas de la Unión Soviética.

En mitins ya celebrados en distintos lugares de la Unión Soviética se explicó a los simples afiliados al Partido Comunista cómo deben interpretar la expulsión del trío Molotov y otros sucesos políticos de los últimos días.

Esos mitins, celebrados antes y después de la expurgación en Moscú y otras ciudades importantes, no han abarcado todavía la mayoría de los 200.000.000 de habitantes de la URSS.

Por otra parte el órgano oficial del partido "Pravda" publicó hoy las primeras informaciones sobre el éxito del nuevo plan de descentralización económica del jefe del partido, Nikita Khrushchev. El trío Molotov fue acusado de intentar sabotear ese plan.

Esas informaciones dicen que muchas de las nuevas regiones económicas formadas recientemente, han satisfecho con exceso sus objetivos de producción industrial para el primer semestre de 1957.

Las abundantes informaciones de días pasados sobre la expulsión de Vyacheslaw Molotov, Georgi Malenkov y Lazar Kaganovich, fueron hoy desplazadas en parte por esas noticias y artículos acerca del viaje de Khrushchev y el Primer Ministro, Nikolai Bulganin, a Checoeslovaquia, la última nota soviética a Alemania Occidental y el desarme.

Se cree que los debates y explicaciones que darán los "agitadores" instruidos por Moscú y las peticiones al respecto que harán los periódicos rurales, se prolongarán bastante tiempo con el propósito de conseguir el apoyo general a la reorganización última.

En Asunción anuncian visita del Presidente señor Carlos Ibáñez

BUENOS AIRES, 9.— (UP).— Fuentes diplomáticas de Asunción informaron que el Presidente de Chile, General Carlos Ibáñez del Campo, visitaría la capital de Paraguay en el mes de agosto próximo. La visita del Mandatario chileno sería, según dijeron esas fuentes, en retribución a la que hiciera el año pasado a Chile el Presidente del Paraguay, General Alfredo Stroessner.

La noticia, sin embargo, no fue posible confirmarla en fuentes oficiales.

Esfuerzos para salvar al "Reina del Pacífico"

HAMILTON, (Bermuda), 9, (UP).— El lujoso buque de pasaje británico "Reina del Pacífico", alguló hoy firmemente encallado en un banco de coral a pesar de los esfuerzos de dos remolcadores y del cuter "Castlerock", del servicio de guardacostas de los Estados Unidos, por ponerlo a flote. ..

Todos los pasajeros permanecieron a bordo, y el agente del buque explicó que cualquier tentativa de sacarlo con un buque auxiliar no haría más que aumentar las dificultades que ya están experimentando las embarcaciones que acudieron a aquel lugar.

La situación en que ahora se encuentra el gran barco de pasajeros entre dos grandes bancos de coral blanco, unas nueve millas al norte de Hamilton, se ha descrito como una maraña de cabos de remolque.

Esta mañana se envió allí a una barcaza para descargar parte del cargamento del transatlántico, y se pensaba continuar esta tarea todo el día para tratar de dar a este más flotabilidad.

Para última hora de hoy se espera una marea de más de un metro de altura, la mayor hasta el 27 de corriente, y entonces se realizará un esfuerzo decisivo por poner a flote al buque.

LONDRES, 9. (UP). — Un avión Constellation especial llevará catorce toneladas de equipo de salvamento a las Bermudas, para ayudar al reflotamiento del transatlántico británico Reina del Pacífico, encallado en el canal norte de las Bermudas.

El avión saldrá mañana al mediodía. La mayor parte del equipo está formado por cables y bombas.

Un funcionario de la cabooard and Western, que alquiló el avión, dijo que debe llegar a las Bermudas en quince horas.

Desde Cobh, en Irlanda, salió anoche para las bermudas el poderoso remolque salvamento Turmoil para ayudar en las labores de zafadura del transatlántico, si este no es reflotado con la alta marea de esta noche.

Hábil contrabando de cueros burló millones de dólares al Uruguay

NUEVA YORK, 9.— (UP.)— Dos funcionarios uruguayos han confirmado en Europa que un grupo de exportadores de cueros, utilizando un hábil sistema de contrabando, burló probablemente millones de dólares al Fondo de Divisas del Estado uruguayo.

El Dr. Roberto Zabaleta, asesor letrado jefe del Contralor de Importaciones e Importaciones de Uruguay, y el inspector técnico ingeniero Eduardo Caviglia, estuvieron en Europa y han pasado por Nueva York, Washington y Boston en viaje de regreso a Montevideo.

"La misión —dijo Zabaleta—, contando con la cooperación de las autoridades judiciales francesas y a pesar de la oposición de las autoridades holandesas, pudo localizar los 154 fardos de cueros lanares declarados en Montevideo como enviados por el vapor Begña, de matrícula francesa."

Añadió que una parte del cuero fue desembarcado en Burdeos y la otra en Amberes. Esta última fue transbordada a la lancha María, con destino a Rotterdam.

Los cueros eran declarados como palados, pero embarcaban los lanudos que valen cinco veces más.

Recordó Zabaleta que la investigación, cuyas conclusiones llevó este exportador a la Corte, comenzó en Buenos Aires a bordo del barco La Quinta, de bandera británica.

Zabaleta y Caviglia viajaron por la vía aérea y esperan llegar el próximo jueves a la capital uruguaya.

Dijo Zabaleta que su misión había aprovechado el viaje a Europa y Estados Unidos para realizar un estudio paralelo sobre la conveniencia de establecer un laboratorio en Montevideo para el análisis de las lanas.

Añadió que el estudio lo hicieron en Boston y en Bradford, Gran Bretaña.

Entrega Inmediata!
FACILIDADES DE PAGO
MAQUINAS DE COSER, caseras, de pie, semi industriales. Mensual, desde $ 8.000.—
MOTORCITOS para máquina coser, desde $ 16.000.—
GANESE EXTRA $ 2.000.— diarios, con la TEJEDORA de doble cama, importada, marca "SUPER Z". Enseñamos manejo. Con accesorios y 2 estuches metálicos. Mensual, desde $ 13.300.—
M. YAIKIN Y CIA LTDA. BANDERA 570

SILABARIO del AIRE
Yo leo con ñ o lo!
AUXILIAR DE LECCIONES RADIALES
C.B. 114 RADIO CORPORACION
COLABORACION A CAMPAÑA DE ALFABETIZACION NACIONAL DEL DEPARTAMENTO DE AHORROS DEL BANCO DEL ESTADO, RECONOCIDA POR LA DIRECCION GENERAL DE EDUCACION PRIMARIA
Obsequio de LA NACION
ESCUCHE MAÑANA DE 5 A 6 DE LA TARDE POR RADIO CORPORACION, EN LA ESCUELA DEL AIRE, LA CLASE CORRESPONDIENTE A ESTA PUBLICACION
LECCION EXAMEN
1.-
2.-
gato tijeras vela
3.- Una con una línea la palabra con su dibujo.
micrófono
disco
estrella
silla
4.- Yo me llamo
5.- Dibuje una alcancía y tres monedas
6.-
BANCO DEL ESTADO DE CHILE
DEPARTAMENTO AHORROS

Mejoral
Mejoral
Mejoral
Mejoral
Mejoral
Mejoral
Mejoral
Dolor de Cabeza
Mejoral
Mejoral
Mejoral
Mejoral
Mejoral
Mejoral
Mejoral
Mejoral
Mejoral
Mejoral
Mejoral

POR FIN!
ALTA FIDELIDAD TERMICA
Publichos
SUPER-ORBE
Moderno Temperador a Combustible Universal
Tempera toda la casa
Gabinete de lujo
Libre de olores
Seguro para los niños
Absolutamente ininflamable
10 VECES MAS ECONOMICO que el mejor sistema de calefacción individual
Venta directa por la fábrica
Sociedad de Artefactos Electricos Super-Polar Ltda.
Los Industriales 2940 (al final de Exequiel Fernández) fono 398649 Santiago

Sigue invicto y es puntero.-

Triunfo de Audax en el Clásico de las Colonias

El elenco itálico se mostró superior y merecidamente obtuvo la victoria por 2 tanto contra 1.— En el primer tiempo las acciones fueron parejas y los verdes no demostraron ser acreedores a la ventaja.— Pero en la segunda fracción, el invicto puso en evidencia una superioridad individual y colectiva que no puede discutirse.— Valdés señaló el gol del perdedor.— Autogol de Rojas y cañonazo de Molina, para Audax Italiano.

AUDAX ITALIANO conquistó ayer un nuevo triunfo en el Estadio Nacional y se mantiene en su condición de invicto, con el agregado de que, con esta victoria y la derrota sufrida por Everton en Talca, queda ahora como líder absoluto del campeonato. El encuentro comenzó ayer con muy buenos auspicios y prometió lo que, desgraciadamente, más tarde no cumplió. Vale decir, que las primeras acciones resultaron vibrantes y de buena calidad. A los 17', Espinoza se fue por la izquierda y no pudo ser detenido hasta que enfiló un violento tiro cruzado que dio en uno de los maderos. La oportuna entrada de José Valdés dio la ocasión para que Unión Española abriera la cuenta. Poco después, un centro de Zelada sobró apenas el mismo Valdés, cuando la opción de Chirinos era nula. De nuevo se produjo otra situación de riesgo en el arco de Audax, pero no fructificó. A los 23', Molina jugó bien a Espinoza y éste entró el área. La pelota se le escapó y fue desviada por el mediocampista Rojas, lo que descolocó a Hernán Fernández, el que, en la emergencia, no alcanzó a reaccionar a tiempo. El balón, suavemente, entró al pórtico decretándose así la paridad.

Sobre el término mismo de la primera fracción, Molina recibió un pase de Espinoza y, de fuera del área, disparó con gran precisión y violencia, sorprendiendo a Fernández. Fue así como finalizó el primer tiempo con la cuenta de 2 a 1 favorable a Audax Italiano.

—ooo—

EN EL SEGUNDO tiempo, el panorama cambió. Ya no hubo acciones parejas, pues el elenco rojo se vino abajo ostensiblemente. Sus jugadores perdieron totalmente la precisión de sus pases, llegaron tarde a las jugadas y su defensa naufragó dando toda clase de facilidades a sus rivales. Entre llevaron bien la pelota hasta el área, pero ahí les faltó decisión para el remate final. A los 23', en su mejor jugada, Carreasco envió un tiro potente y alto que pegó en horizontal. Momentos más tarde, Hernán Fernández se lució deteniendo un tiro de corta distancia de Tello, que parecía gol. Espinoza, solo en el área chica, desvió, poco después. Unión Española no atinó a responder el asedio verde, pero, pese a ello, no hubo más intervenciones de Fernández.

Sobre los 40', Espinoza adelantó a José Valdés, que la corrió en el área chica. Desde atrás fue enganchado, pero el árbitro no advirtió la jugada. A los 45' se produjo un serio peligro frente al pórtico de Chirino, y Gutiérrez, de cabeza, estuvo a punto de conseguir el empate. Inmediatamente después de esa jugada, sonó el pitazo final que decretaba el triunfo de Audax Italiano por 2 tantos contra uno. El mismo score con que había terminado la primera fracción.

Asistieron a la reunión del Estadio Nacional 10.230 personas que pagaron $ 2.418.370. Se controló la asistencia de 636 socios de Audax Italiano, y 731, de Unión Española. Los elencos formaron así:

AUDAX ITALIANO: Chirino; Yori, Miranda y Escobar; Vera y Astorga; Carreasco, Molina, Sergio Espinoza, Tello y Aguila. Goleadores: Molina y autogol de Rojas.

UNION ESPAÑOLA: Fernández; Beltrán, Martínez y Rodríguez; Rojas y Ledesma; Zelada, Velásquez, Emilio Espinoza, Valdés y Gutiérrez. Goleador: Valdés.

Dirigió las acciones el árbitro Pedro Prieto.

CHIRINOS.— A ratos jugó muy adelantado, pero esto favoreció su expedición. No tuvo fallas.
YORI.— Con regularidad.
MIRANDA.— Respondió con acierto en el área chica.
ESCOBAR.— Bastante bien se desenvolvió como zaguero izquierdo. Chico limpiero y buenos recursos.
VERA.— Está rindiendo cada vez más como mediocampista retrasado. Impone respeto y cuesta pasarlo.
ASTORGA.— Cumplió una gran actuación, no sólo porque tapó mucho, sino porque apoyó con acierto.
CARREASCO.— Poca cosa pudo hacer.
MOLINA.— Habrá que señalarle el gol que dio la victoria y nada más.
ESPINOZA.— Laborioso, pero muy reiterativo en el área.
TELLO.— El mejor delantero del equipo.
AGUILA.— Muy útil y sensato, como es su costumbre.

FERNANDEZ.— Tal vez, con menos años podía haber reaccionado en el primer gol, cuando lo descolocó la intervención de Rojas. Pero después realizó una atajada soberbia, digna de sus pergaminos.
BELTRAN.— Inferior a su rendimiento habitual.
MARTINEZ.— Se vio muy solo, ante el fracaso de los mediocampistas.
RODRIGUEZ.— Comenzó bien, pero luego se perdió. Parece no estar en buenas condiciones físicas.
ROJAS.— Muy brusco y falto de recursos.
LEDESMA.— Fue fácil burlarlo y, con la pelota en los pies, entregó mal.
ZELADA.— Algo individual, pero buen dominador de pelota. En el segundo tiempo no le dieron juego.
VELASQUEZ.— No se encuentra.
ESPINOZA.— Poco acertado en sus intervenciones.
VALDES.— El más peligroso del quinteto. Entrador y valiente. Estuvo a punto de señalar dos goles más.
GUTIERREZ.— Abusó en el centro, algo que se perdió siempre.

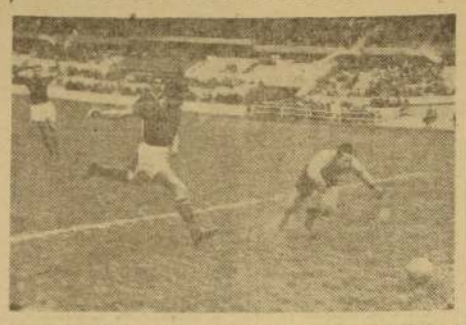

MOLINA habilitó a Espinoza, que se metió con la pelota en el área, perdiendo su control. Al ser desviada por Rojas, Fernández se descolocó, y la pelota, sin gran violencia, se introdujo en el arco. Fue el primer gol de Audax Italiano.

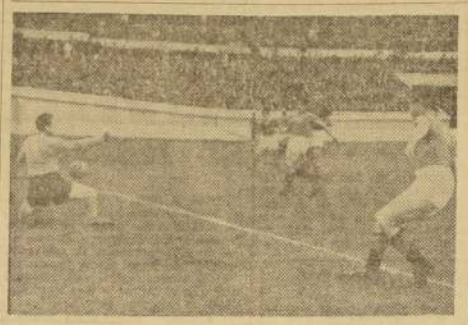

TELLO, molestado por Rojas, alcanzó a tirar, pero Fernández tapó con oportunidad. El veterano meta rojo tuvo algunas atajadas de gran calidad.

SUPERIOR EN TODO

MERECIDAMENTE ganó ayer Audax Italiano. No tanto por sus propios méritos, sino por los continuos errores que cometió su adversario en el segundo tiempo. Porque, a nuestro juicio, esa ventaja de la primera fracción no estaba de acuerdo con lo sucedido en la cancha. Unión Española había estado siempre más cerca del gol y, en cambio, los que consiguió Audax fueron, en mucho, producto del azar. Una infortunada intervención del half Rojas y un tiro de Molina, de fuera del área.

El panorama del primer tiempo indicaba una paridad de fuerzas, con algunas ventajas para el centro rojo. Pero en la segunda parte del encuentro todo fue diferente. Audax se movió con soltura en el centro del campo, fundamentalmente por la excelente actuación de los mediocampistas Vera y Astorga, que mandaron en la media cancha y dieron consistencia al team. Unión, por su lado, lo hizo todo mal en este segundo tiempo. Menudearon los pases al contrario y su retaguardia se mostró pobre de recursos y fácil de superar. El equipo verde, con un poco más de decisión, debió haber conseguido en esos cuarenta y cinco minutos últimos, un marcador convincente a su favor. Pero la poca decisión de sus delanteros hizo que se desperdiciaran numerosas oportunidades bien logradas. Porque los delanteros verdes, bien respaldados por Astorga y Vera, jugaron la pelota con soltura y calidad hasta la misma área chica, a veces. Pero ahí faltó ímpetu, faltó el hombre decidido que resolviera oportunamente la jugada y pusiera en apricios al arquero rival. Unión Española, en esta fracción, se vio netamente inferior a su contrincante, individual y colectivamente. Audax lo hacía todo mejor, pero le faltaba la puntada final, el tiro al arco. Y no porque dejara de haber oportunidades, que les hubo a montón, sino porque no había decisión, se jugaba con reticencia y nadie quería asumir la responsabilidad del disparo a los cañamos.

No brindó el Clásico de las Colonias un partido agradable al técnico. A ratos fue realmente desalentadora la actuación de los dos adversarios, pero, sin discusión alguna, ganó el mejor. El que se vio más armado, con mejor condición física y más recursos futbolísticos, especialmente en la fracción final. Fue en ese tiempo en el que no hubo en el que se advirtió claramente la diferencia de capacidad de ambos elencos. El invicto y líder Audax Italiano, hizo, pues, méritos sobrados para adjudicarse la victoria.

GERMAN ESCUDERO, EL MEJOR RIVAL DE ROBERTO LOBOS EN MUCHO TIEMPO

El hábil peleador argentino es ganador de Miranda y Mendoza.— La reunión del viernes en el Caupolicán.

BUEN TRABAJO hizo Pacífico Campos, ante la Comisión de Boxeo Profesional, en tres rounds de guantes con Humberto Loayza. Pacífico, que pelea el viernes con el argentino Villalba, aspira a otro match con el campeón de Chile de los mediano y de los mediopesado.

Roberto Lobos tiene el propósito de consagrarse dentro de este año. En el panorama nacional, tiene como compromiso de mayor importancia, la defensa de su título de campeón de Chile en peso pluma, frente a Arturo Rojas. Luego, su mirada se dirigirá hacia Buenos Aires. Allá cuenta con rivales de notable jerarquía. Están González, el campeón argentino; Bunetta, Alvarez, por nombrar a los principales. Es claro que para jugar a ellos, Lobos requiere de una campaña que amén del triunfo, debe afianzar sus medios. De allí que Héctor Rodríguez, su manager, lo está haciendo pelear a menudo. Hace poco venció al argentino Juan Carlos Miranda. Y el viernes cruzará guantes con Germán Escudero, otro argentino, aunque de antecedentes más recomendables. Boxeador joven, muy bien dotado, Escudero, cuenta, en su record, con triunfos elocuentes porque los consiguió sobre valores como Guillermo Mendoza y Facundo Miranda. Este último, está clasificado como el challenger de Roberto Castro, el campeón argentino y sudamericano de peso gallo. Escudero parece ser el rival que Lobos estaba necesitando para poder apreciar su verdadera capacidad actual.

A partir del viernes se reincorpora al pugilismo un profesional que en un momento dado fue una figura de relieve: se trata de Abelardo Sire, hábil peso pluma que cumplió excelentes campañas en el ring del Caupolicán y del Luna Park de Buenos Aires. Sire vuelve con el propósito de escalar rápidamente las alturas. Tendrá como contrincante al rosarino Juan Carlos Araya, buen pugilista que, a juzgar por lo que se le ha visto en sus últimos entrenamientos, superará su labor ante Lobos, a quien le ofreció bastante resistencia. Alejandro Ammi está optimista y aunque reconoce la calidad de Sire confía en la actuación del rosarino.

Son tres los combates internacionales de esta reunión. El otro estará a cargo de Pacífico Campos y el argentino Andrés Villalba. Para los dos es una buena oportunidad. Campos busca abrirse camino a una nueva confrontación con Humberto Loayza y si le ganara a Villalba, daría un buen paso hacia adelante. Pronto viene Sacco, además, y Pacífico, según se viera ahora, podría optar a otro encuentro de revancha. Villalba, que perdiera por nocaut con Loayza dispone de una ocasión propicia para rehabilitarse y exhibir lo que realmente vale.

UN SOLO PUNTERO

Cumplidos los partidos pendientes, y los triunfos de Audax Italiano y Universidad de Chile, son los verdes los que pesan a comandar solos la tabla de posiciones, que, desde ayer, queda así:

Lugar	Equipos	Pj.	Pg.	Pe.	Pp.	Gf.	Gc.	Ptos.
1.o	Audax Italiano	8	5	3	0	17	11	13
2.o	Everton de Viña	8	6	0	2	15	12	12
3.o	San Luis	8	4	3	1	16	11	11
4.o	Universidad de Chile	8	3	4	1	15	12	10
5.o	O'Higgins	8	2	3	2	13	12	9
5.o	Magallanes	8	3	2	2	19	19	9
7.o	Wanderers	8	2	2	3	19	17	8
8.o	Unión Española	8	3	1	4	18	19	7
8.o	Palestino	8	2	3	3	10	21	7
10.o	Colo Colo	8	2	2	4	20	21	6
10.o	Rangers	8	2	2	4	13	14	6
12.o	Ferrobadminton	8	2	1	5	9	12	5
12.o	Universidad Católica	8	2	1	5	11	18	5
14.o	Green Cross	8	1	2	5	17	22	4

MEDIDAS DISCIPLINARIAS QUE ADOPTO EL BOXEO DE SANTIAGO

SE REUNIO LA Comisión de Box de la Asociación Santiago para adoptar acuerdos sobre actos de indisciplina cometidos por clubes y aficionados de sus registros. Los acuerdos fueron los siguientes:

No autorizar ninguna competencia boxeril en la que actúe una institución afiliada a la Asociación, en competencias en Rancagua, mientras no haya una resolución sobre algunos pugiles que han intervenido en festivales en esa ciudad, sin permiso previo; Sancionar con multas a los clubes que hayan hecho intervenir a elementos en interclubes, sin el pase médico; a otros, una amonestación por su poco entusiasmo e interés para que sus representantes puedan asistir a cumplir con los requisitos en el Campeonato de Novicios; en la próxima fecha del campeonato, que corresponde a los cuartos finales, la Comisión será inflexible para eliminar a los inasistentes al examen y pesaje.

SE INICIA EL DOMINGO, TORNEO CUADRANGULAR DE PREPARACION

Quedó fijado anoche por el Consejo Directivo de la Asociación Femenina de Básquetbol de Santiago, el programa inaugural del Torneo Cuadrangular de Preparación que resolvió organizar ese directivo, como adiestramiento previo a su intervención en el Certamen Cuadrangular ordenado por la Federación de Básquetbol de Chile y en el que rendirá su última prueba de suficiencia, antes de partir a Río de Janeiro, la Selección Femenina Nacional que deberá participar en el II Campeonato Mundial de Básquetbol Femenino de Brasil.

El calendario de la primera fecha del Cuadrangular de Preparación se cumplirá el próximo domingo en las canchas Famae y Primavera, con los siguientes partidos:

CANCHA FAMAE. — A las 15.30 horas: Famae con Selección de Conchali; 16.30 horas: Primavera con Faves, equipos de honor, y a las 18 horas: Magallanes con Selección de San Bernardo.

CANCHA PRIMAVERA. — A las 15.30 horas: Chile-Brasil con Gimnástico Prat, equipos de segunda división; 16.30 horas: Ferrobadminton con Montemar, ascenso, y 17.30 horas: Chile-Brasil con Lo Franco, equipos de primera división.

EN EL PALACIO DE PEÑAROL

Siguen haciéndose grandes recaudaciones en el Palacio de Peñarol, de Montevideo, con el boxeo profesional. El sábado último pelearon en ese ring, el campeón liviano, de Uruguay, Eulogio Caballero, y el argentino, conocido del público chileno, Humberto Madriaga. Fue una pelea intensa, por momentos recia, donde el negrito oriental tropezó con la mayor ciencia y habilidad del argentino. Al final, se dio un empate que el público protestó, entendiendo que había ganado el pugilista local. Caballero es muy fuerte y un gran pegador, pero sabe poco. Hablamos de recaudaciones. En esta oportunidad alcanzó a quince mil pesos oro. (Foto de "Acción", de Montevideo, por gentileza de Jacobo Bresler.)

Brasil-Francia y Argentina-Italia juegan esta tarde

En el Mundial Militar de Fútbol de Buenos Aires

BUENOS AIRES, 9.— (UP.)— Con dos partidos proseguirá mañana la serie final del campeonato mundial de fútbol militar que viene desarrollándose en el Estadio del Club River Plate.

A primera hora se enfrentarán Brasil, vencido por Argentina en la fecha inaugural, y Francia, que empató entonces con Italia, en tanto que el segundo partido será entre Argentina e Italia. La fecha final del certamen tendrá lugar el domingo próximo, cuando Italia mide fuerzas con Brasil y Argentina con Francia.

HOMENAJE AL TANI

El club México ha organizado un torneo cuadrangular para el sábado en su local.

Un campeonato cuadrangular de boxeo prepara el Club México para el sábado en su local de San Pablo 1617, en homenaje al Tani Loayza, que celebra su 32.o aniversario desde que disputó la corona mundial de los livianos. Por este motivo, los dirigentes de las instituciones que intervienen en este torneo cuadrangular entregarán una insignia. El programa para este festival comprende las siguientes peleas:

Luis Arias con Alfredo Rojas, Manuel Gallardo con Sergio Vergara, Luis Gayán con Sergio Lacoste, José Soto con Ismael Bichón, Manuel Tapia con Héctor Rojas, Luis Hidalgo con Sergio Pacheco, Pedro Cancino con Alejandro Vergara, Voltaire Vásquez con César Sepúlveda, Roberto Luna con Nibaldo Rubio, Humberto Muñoz con Mario García y Eulogio Cereso con Luis Urra. El encuentro de fondo estará a cargo del campeón Rubén Sepúlveda con Jorge Palma, campeón latinoamericano.

YARUR VENCIO EN AJEDREZ AL ALAS

Por la cuenta de 12 1/2 a 8 1/2 venció el equipo del Deportivo Yarur al Alas de Mantenimiento de la Fuerza Aérea en la competencia de ajedrez. El torneo se efectuó en la sala de parachoques de la Base Aérea de El Bosque, y al término, se ofreció un coctel a los visitantes.

Los resultados individuales son los siguientes:

Arnoldo Olivares ganó a Víctor Cafo; Alfredo Lasserre perdió con Salom Kapitanopulo; Héctor Bustamante empató con Víctor Velásquez; Guillermo Rosa venció a Cas los Vial; Juan Guzmán a Baudilio Cancino; Víctor Suazo a Enrique Cancino; Rubén Bravo a Luis Grellana; Enrique Osorio a Carlos Novoa; René Martino a Eduardo Aguirre; José Recabarren a Mario Miranda; Milán Licovic perdió con Miguel Véliz; Sergio Gutiérrez perdió con Manuel Becerra; René Fujio perdió con Félix Valenzuela; José Grocina empató con Fernando Latorre; Omar Fernández ganó a Guillermo Peiper; Héctor Gallardo perdió con Raúl Maltrich; Gilberto Guzmán perdió con Carlos Navarro; Eduardo Figueroa ganó a Mario Carreño; Pablo Rojas perdió con Enrique Vergara; René Olivares ganó a Héctor Rojas y Guillermo Osorio empató con David Morales.

COMBINADO UNIVERSITARIO DE BASQUETBOL, IRA AL ECUADOR

Ases de la "U" y la U. C., incluso el yanqui Boggs, de la "U" de Concepción y el panameño Luzcando, en el elenco.

ACOGIENDO favorablemente una petición de la "U", la Federación de Básquetbol de Chile ha procedido a autorizar a dicha entidad para aceptar una invitación del Club Pichincha, de Quito, y participar en un torneo cuadrangular internacional que se llevará a efecto entre los días 16 y 22 del en curso en dicha capital y en el que participarán los elencos campeones de Colombia, Chile, Ecuador y Perú.

Esta autorización involucra, además, para la "U" el derecho de formar un equipo mixto con Universidad Católica, a fin de hacerse representar dignamente en el certamen de Quito.

En definitiva, el plantel de jugadores que Universidad de Chile llevará a Ecuador para tomar parte en el torneo en referencia, es el siguiente: Romanini, López, Gallardo, Luzcando y el norteamericano Boggs, de la Universidad de Concepción, por la "U", y Etchepare, Echeverrigaray, Iroumé, Schneider y Navarrete, por la U. C.

A cargo de la dirección técnica del elenco irá Osvaldo Retamales.

ROLANDO ETCHEPARE, el notable centro-pivot de la U. C., ha sido llamado a reforzar el "cinco" de la U. de Chile, que ha sido invitado para participar en el Cuadrangular Internacional de Básquetbol que se llevará a efecto este mes en Quito, con la intervención de los equipos campeones de Colombia, Chile, Ecuador y Perú.

CURSO INFANTIL DE BOX EN EL MEXICO

La directiva del Club México nos encarga citar para el domingo a las 11.30 horas en su gimnasio, a todos los niños que actuarán en el Curso Infantil que mantiene la institución desde hace años. En esta reunión se darán a conocer algunos beneficios directos para los niños, y el programa de actividades durante el año. Además, se tomará una fotografía de los aficionados infantiles.

HAGA SUYA ESTA BICICLETA "CENTENARIO"

JUNTE LAS LETRAS DE LOS CUADERNOS COLON; FORME CON ELLAS LA FRASE "LIBRERIA COLON

y canjeela por una pluma fuente. Además, recibirá un número para participar en el concurso que todos los meses premia con 4 bicicletas, 4 portadocumentos y 4 pelotas de fútbol.

IMPRENTA Y LIBRERIA COLON Ltda. COMPAÑIA 1007 POR MAYOR: STO. DOMINGO 1645

MODAS Liberty

OFRECE: Créditos a 18 meses plazo, en confecciones para señoras y niñitas. Además, concedemos facilidades en paños y lanas finos.

21 DE MAYO 617 ENTREPISO Local 9 - Fono 398377

RELOJ SUIZO FINO
ENTREGAMOS CON SOLO $1.000.
SALDO FACILIDADES
PRECIOS REBAJADOS

RELOJERIA GABOR
ESTADO 91-5°PISO OF 501

INSTITUTO SAN CRISTOBAL

AFICIONADO-PROFESIONAL
EXAMENES-DOCUMENTOS
CURSOS DE CHOFER
INFORMES-MATRICULA
MAC-IVER 728

Colo Colo
TREN EXCURSIONISTA A VIÑA DEL MAR, EL DOMINGO 14, PARA SOCIOS Y SIMPATIZANTES CON MOTIVO DEL GRAN MATCH CON EVERTON.
¡COMO COLO COLO NO HAY! ¡¡OL RAY!!
PASAJES: 1.a clase ida y regreso ... $ 1.400
" 3.a clase, ida y regreso ... $ 840
Los pasajes se pueden reservar desde hoy y estarán a la venta desde el JUEVES 11 a las 19 horas, y durante todo el día el viernes 12 y sábado 13, hasta las 21 horas, en la sede social de COLO COLO, Cienfuegos 41, fono 80906.
Salida de Estación Mapocho: Domingo 14, a las 7 horas.
Regreso desde Estación Viña a las 19 horas.
NOTA: Los socios y simpatizantes de Santiago, Valparaíso, Viña y provincias dispondrán en el Estadio del Tranque de un block especial de Tribunas.
¡¡TODOS LOS COLOCOLINOS A VISA DEL MAR!!

Colo Colo
(BOLETIN OFICIAL)
INDULTO JUGADOR CAUPOLICAN PEÑA.— Colo Colo se ha dirigido a la Asociación Central pidiéndole un pronunciamiento respecto del indulto que ha solicitado el club de dicho jugador, en atención a tener ya cumplida más de la mitad del tiempo de la sanción que le fue aplicada por el Tribunal de Penalidades. Se hace presente que está por expirar el plazo total de la pena, y se pide, en atención a ello, una pronta resolución.
JUGADORES LESIONADOS.— Aparte del jugador Manuel Muquim volvió a desgatarse en entrenamiento, se encuentran lesionados Charles Villarroel, que ha sido enyesado y deberá permanecer en inactividad por cuarenta días y someter a reposo Mario Moreno.
JAIME RAMIREZ.— El domingo 14 reaparecerá frente a Everton de Viña del Mar, el jugador Jaime Ramírez, quien actuará en esta ocasión de puntero derecho, reemplazando a Mario Moreno, quien deberá guardar reposo por varios días.
TREN EXCURSIONISTA A VIÑA DEL MAR.— El domingo 14 correrá un tren excursionista a Viña del Mar, con motivo del encuentro oficial con Everton, que se realizará en el Estadio de El Tranque. El tren saldrá de Estación Mapocho a las 7 horas y regresará desde Viña del Mar a las 19 horas. Los pasajes están a la venta en la sede social de Colo Colo, Cienfuegos 41, fono 80906.

COMPAÑIA CERVECERIAS UNIDAS
Precios máximos de sus productos al comercio de Santiago, puestos a domicilio y con devolución de envases:
Cervezas embotelladas:
Pilsener sin posteurizar (cruda), en botella 1/1 $ 640 Doc.
Pilsener y Malta, en botella 1/2 ... 320 "
Stout Tolín, en botella 1/4 ... 320 "
Cerveza barril:
Pilsener y Bock ... 90 litro
Bebidas gaseosas:
Orange-Crush ... 320 Doc.
Bidú ... 280 "
Vitamaltina ... 280 "
Ginger Ale Antartic ... 280 "
Tonic-Water ... 280 "
Bilz ... 240 "
Papaya Rex ... 240 "
Cherry Rex ... 240 "
Ginger Ale Rex ... 240 "
Agua de Seltz ... 160 "
En los precios antes indicados está incluido el impuesto a las compra-ventas del 5%, que deben cobrar los Revendedores.
Valor de garantías por envases:
Botellas 1/1 ... $ 960 Doc.
Botellas cerveceras 1/2, blancas nevadas, Ginger Ale 1/4, ámbar Orange-Crush y blancas Bidú ... 480 "
Cajas vacías de reparto, en todos sus tipos .. 400 c/u.
Santiago, 8 de julio de 1957

MODAS Simón
Presenta novedades de Otoño
ABRIGOS CHAQUETONES VESTIDOS
ABRIGOS 8.800 TRAJES 6.800
GRANDES CREDITOS
SAN ANTONIO 85

¡Destine sólo unos minutos cada día!

Sólo bastan unos pocos minutos al día para mantener la dentadura limpia y las encías sanas. Así podrá usted lucir una sonrisa abierta y franca, que le conquiste general simpatía.

Déles a sus dientes y encías la salud que sólo Forhan's puede proporcionarles, pues Forhan's contiene un astringente especial para el cuidado de las encías.

Forhan's contiene una substancia astringente.

—21 AÑOS CUMPLE LA SOCIEDAD COOPERATIVA LA MUTUAL—

Empezó con exiguo capital de 3.000 pesos y hoy vende alrededor de 42 millones semestrales a 2.000 socios

Destacada actuación ha cabido a sus dirigentes principalmente al gerente, señor Luis Escobar

LOS GASTOS DE ADMINISTRACION SON INFERIORES AL 20 POR CIENTO

VEINTIUN años de funcionamiento cumple la Sociedad Cooperativa de Empleados "La Mutual" Ltda., con más de 2.000 cooperados que, con sus familias, forman un poder comprador de 8.000 personas y que se abastecen de artículos de tienda, zapatos, juguetes, menaje, ropas de hombre y mujer en general, artículos de farmacia, etc., a la vez que reciben servicios jurídico y dental a cargo de profesionales en estos ramos.

Ubicada actualmente en Moneda 665, atendió antes en Bandera 642. Sus primeros pasos fueron difíciles, ya que, a su fundación, el 10 de julio de 1936, contaba solamente con un capital de $ 3.000. Hoy, sin embargo, sus ventas semestrales son del orden de los 42 millones de pesos, lo que ofrece una idea de su buena organización y del éxito que ha tenido en su desarrollo. Por otra parte, sus cooperados recibieron al 31 de diciembre de 1956, premios o participación en forma de bonificaciones ascendentes a 14 millones de pesos.

FUNDACION Y DESARROLLO

Con ocasión de cumplirse el vigésimoprimer aniversario de la fundación de esta Sociedad Cooperativa entrevistamos a su presidente, señor Juan Ormeño Melo, quien recuerda cómo las actividades sociales y comerciales de esta Cooperativa pudieron realizarse sin interrupción, pese a lo exiguo de las disponibilidades económicas iniciales.

"Pero esta situación gravitó —como es natural—, en el financiamiento de la Sociedad y en forma desfavorable", nos dice. "Cuando ingresé al Consejo de administración en septiembre de 1943, consideré inminente un grave colapso si no se ponía en práctica en el acto algún procedimiento de sistemática reducción de los gastos que no lesionara su desenvolvimiento administrativo y un ordenamiento de las finanzas que permitiera adquirir el debido prestigio ante las instituciones bancarias, como paso previo para infundir confianza al comercio y fabricantes en general. Se proyectó, en consecuencia, un amplio plan consultando como principios básicos la consecución de los objetivos expuestos, el cual a través de los años ha demostrado su efectividad y eficiencia al obtenerse resultados al parecer inalcanzables. La ductilidad de este plan fué su característica más notoria, porque permitió introducirle todas aquellas innovaciones consideradas convenientes a fin de adaptarlo a las circunstancias para estar siempre acorde con las experiencias recogidas. La tarea impuesta fué ímproba, ya que casi estaba todo por hacer; pero el gerente de la Sociedad, don Luis Escobar Velozo, la dirigió certera y admirablemente, hasta situarla en un plano de prestigio y solvencia, destacándola como una de las instituciones más bien organizadas entre las de su género.

Presidente de la Sociedad Cooperativa "La Mutual", don Juan Ormeño Melo.

"Por otra parte, creo que nada es más eficaz para apreciar la trayectoria de cualquiera entidad, que la observación de las cifras sometidas al simple método de las comparaciones. Sólo me permitido, por lo tanto, hacer algunas enfocando el desarrollo de la Sociedad desde diferentes ángulos. Por ejemplo, la distribución general de mercaderías en el año 1955 fue de $ 42.808.264.30. En cambio, sólo en el primer semestre del presente año el mismo rubro arrojó una cantidad superior a los $ 42.000.000. Nótese que deliberadamente estoy comparando cifras con las registradas 18 meses atrás para evitar el abultamiento de ellas, puesto que al ampliar dicho lapso se verían sensiblemente favorecidas con el ritmo que tuvo el proceso inflacionario. El activo disponible al 31 de diciembre de 1955 era de $ 2.760.796. El mismo, al 30 de junio último, fué de $ 4.900.000, debiendo anotarse en este caso la circunstancia ajena a nuestra voluntad de haber quedado sin ingresar en caja planillas de cobranzas de mayo ppdo. por un valor cercano al millón de pesos en diferentes reparticiones fiscales y semifiscales, vale decir, el activo disponible al 30 de junio del año en curso debió haber sido de $ 5.900.000.

"El porcentaje de gastos administrativos —agrega el señor Ormeño—, en comparación con la distribución de mercaderías a los socios, ha sido siempre muy bajo, quedando al 30 de junio ppdo. en la cifra de 18,49 por ciento, lo que demuestra rotundamente la probidad en todo orden de cosas. Para completar este cuadro conviene señalar que la Cooperativa no tiene deudas con ninguna institución bancaria, en cuyos círculos y en el comercio en general goza del más elevado prestigio, traducido en la forma como nos atienden todos los proveedores y en el amplio crédito que constantemente nos ofrecen. El Consejo de administración tiene la evidencia que si la marcha administrativa de la Sociedad sosua este rumbo de constante superación, ello se debe a que el gerente, señor Luis Escobar Velozo, ha sabido infundir en el personal de empleados normas de honestidad funcionaria. Es en esta forma como se ha logrado constituir un eficiente grupo que desarrolla sus actividades a las órdenes del subgerente, señor Pedro Tamayo Salazar. Es satisfactorio declarar que con estos colaboradores nuestras tareas como consejeros y responsabilidades inherentes se ven aminoradas en gran parte, lo que nos hace mirar el futuro de la Cooperativa con mucho optimismo en lo que ello significa para el bienestar general de los socios. Este último concepto se acrecienta al considerar las cuantiosas sumas que la Cooperativa ha repartido entre los accionistas como beneficios por sus compras y premios por sus acciones, valores que al 31 de diciembre de 1956 alcanzaron a $ 14.435.134".

Un aspecto del Departamento Camisería, que funciona en el primer piso de la Cooperativa.

3 LIBROS
CONTABILIDAD 50 HOJAS
$ 1.098
PAPEL CALIDAD REEMBOLSO
IMPRENTA Y LIBRERIA COLON

FABRICA DE CALCETINES "MONARCH"
Av. Vicuña Mackenna 1221 — Teléfono 53482
SANTIAGO — CHILE
CALCETINES Y SOQUETES MARCA "MONARCH"
Siempre solicitados para hombres y niños
Proveedores de la Cooperativa de EE. "LA MUTUAL"

COOPERADO
Exija su marca predilecta en ropa hecha para damas y caballeros
"EL GENTLEMAN"
M. R.
Proveedora de la Cooperativa de EE. "LA MUTUAL"

STAUDT Y CIA.
SOCIEDAD ANONIMA COMERCIAL CHILENA
Casilla 85-D — Santiago (Chile)
Proveedores de la
COOPERATIVA DE EMPLEADOS LA MUTUAL LTDA.
adhiere al homenaje que se le rinde con motivo de celebrar sus 21 años al servicio de sus cooperados.

FABRICA DE CORBATAS
Clipper
LA MEJOR CORBATA FABRICADA EN CHILE.
Rosas 1157 — 2.o piso — Fono 63722 — Cas. 3953
Proveedores de la Cooperativa de EE. "LA MUTUAL"

FABRICA DE BORDADOS FINOS
En juegos de cama y mantelería, a los precios más bajos, encontrará Ud. los regalos más apropiados
VISITENOS
"LA CASA IDEAL DE LOS NOVIOS" SAN DIEGO 1000

La Marca de Prestigio
FANTUZZI
en
Aluminio y Enlozados

CADA OLLA FANTUZZI ES UNA JOYA

Homenaje A LA SOC. COOPERATIVA "LA MUTUAL" EN SU 21.° ANIVERSARIO

ESTABLECIMIENTOS INDUSTRIALES WINGS
Nun y German
FABRICA DE CAMISAS, CORBATAS Y CIERRES ECLAIR
PROVEEDORES DE COOPERATIVA "LA MUTUAL" LTDA.
CALLE SALAS 344 SANTIAGO
CASILLA 9452 TELEFONO 89436

ASTHUR a la Cabeza y en la Cabeza un ASTHUR
EL SOMBRERO DE LOS DEPORTISTAS
ESCUCHE: Las transmisiones de las partidas de fútbol por RADIO PRESIDENTE BALMACEDA

Le esperamos en nuestro salón de ventas, ahora renovado y modernizado
Siempre ELEGANTE.
Siempre ECONOMICO
Proveedores de la Cooperativa de EE. "LA MUTUAL"
MANUFACTURAS Balmori
21 DE MAYO 677 · FONO 67273 · SANTIAGO

En el primer tiempo, la "U" venció a Ferro 2-1

Goles de Díaz, Meléndez y Espinoza.— Se perdió un penal por cada lado.— Juego brusco en el segundo tiempo, siendo expulsado Barrionuevo

CON SU TRIUNFO de ayer sobre Ferrobadminton, Universidad de Chile completó 10 puntos, que le permiten ubicarse en el cuarto lugar de la tabla. El team colegial impresionó bien en el primer tiempo, cuando jugó fútbol y marcó sus dos goles. Figuras altas del once estudiantil fueron Núñez, Díaz y Meléndez.

FERROBADMINTON sigue perdiendo. Ayer cayó ante la "U" y bajó al penúltimo lugar de la tabla, junto a Universidad Católica, y un punto por encima de Green Cross, con la diferencia de que católicos y "pijes" vienen levantando, y el cuadro ferrocarrilero desciende. Buenos valores de ayer en Ñuños fueron el arquero Coloma y Olmos, que desperdició un tiro penal.

CANCHA: Estadio Nacional.
PUBLICO: 10.230 personas.
RECAUDACION: $ 2.418.370.
ARBITRO: Danor Morales.
UNIVERSIDAD DE CHILE (2): Pacheco; Navarro, Gaggino y Arenas; Poretti y Núñez; Musso, Díaz, Ferrari, Meléndez y Sánchez.
FERROBADMINTON (1): Coloma; Cabrera, Carmona y Huerta; Díaz y Ramos; Espinoza, Rodríguez, Olmos, Barrionuevo y Alvarez.

PRIMER TIEMPO.— A los 3 minutos, gol de Díaz, para la "U", que entró solo y colocó la pelota cuando Coloma salió del arco. A los 16 minutos Meléndez, en pase de Ferrari, el que si hábil delantero tocó suavemente lejos del alcance del arquero de Ferro. A los 40 minutos salió lesionado Barrionuevo al chocar casualmente con Pacheco. En los descuentos, del suelo, Espinoza despojó de la pelota Pacheco y la mandó a la red.

SEGUNDO TIEMPO.— En Ferro regresó Barrionuevo, no así Carmona, que terminó el primer período desgarrado. Bajó Díaz a la plaza de zaguerocentro y Alvarez como medioseguero. A la altura de los 19 minutos, Poretti cometió penal contra Rodríguez. De los doce pasos tiró Olmos y su tiro fue al cuerpo de Pacheco que atajó bien. Más tarde, a los 34 minutos, Huerta cometió también la infracción máxima contra Ferrari. Esta vez tiró Sánchez y lo hizo recto, permitiendo que atajara Coloma. Los minutos finales se jugaron en un clima de violencia. Y a los 44 minutos, el juez ordenó la expulsión de Barrionuevo, según parece, porque el delantero ferrocarrilero se dirigió a él en términos inconvenientes.

—oOo—

UNIVERSIDAD DE CHILE subió al cuarto puesto en la tabla del Campeonato de Fútbol Profesional de Primera División. Ayer, en el Estadio Nacional, se impuso a Ferrobadminton por dos goles contra uno, y su victoria le permitió completar 10 puntos.

EL PARTIDO tuvo un comienzo promisorio, pero después decayó ostensiblemente, para transformarse en una lucha de cariz violento, con muchas jugadas de mala intención, sin que el juez Danor Morales exhibiera la rigidez que el caso requería. Evidentemente que lo mejor que se vio fue el cuarto de hora inicial. En ese lapso, el conjunto colegial se vio bien armado, flexible y sólido en la defensa, con una delantera que jugaba bien la pelota y llevaba avances de mucha intención. Con toda justicia, logró dos goles de ventaja, merced a jugadas de pericia y habilidad de Díaz y Meléndez. Aunque el nivel de fútbol bajó algo, tras la segunda conquista, la "U" siguió demostrando superioridad y haciendo algunas cosas de valía. Y hasta mereció más goles, pero la defensa extrema de Ferro actuó con firmeza y resolución y en el arco, Coloma tuvo una tarde feliz.

FERROBADMINTON entró a disputar el segundo tiempo con sólo 10 hombres. Salió Carmona desgarrado y Barrionuevo no estaba en su mejor condición. Sin embargo, la "U" no dominó. Por el contrario, retrasó sus líneas y con ello dio margen a que el rival creciera y fuera mucho sobre la valla de Pacheco. Fue un ataque que no fructificó la expedición segura de la retaguardia estudiantil y la propia infecundidad numérica del ataque ferrocarrilero. Tuvo Ferro, no obstante, una gran oportunidad desperdiciada, para el empate. Fue en ese tiro penal que Olmos tiró al cuerpo del arquero. Es claro que también la "U" pudo aumentar entonces el marador cuando Sánchez falló en un servicio idéntico al de Olmos. Después de eso fue cuando se jugó con excesiva rudeza. Abundaron los golpes, el juego lícito, y como el árbitro no fue capaz de reprimirlo, el partido degeneró y perdió todo atractivo.

BUENAS FIGURAS del triunfo universitario fueron el mediocampo Núñez y los delanteros Meléndez y Díaz, que además se hicieron presentes en el marador. En Ferro, primero Coloma, que atajó mucho, confirmando el buen período por que atraviesa, y en el ataque Olmos, pese a que no supo tirar un penal.

COLOMA, que cumplió una extraordinaria y pesada labor, aleja con golpe de puño, anticipándose a la entrada de Norberto Ferrari. El elenco estudiantil ganó por 2 a 1, demostrando neta superioridad.

PRESIDENTE DE LA COMISION DE DEPORTES Y EDUCACION FISICA DE LA CAMARA, D. JAIME EGAÑA BARAHONA

En el día de ayer fue designado presidente de la Comisión de Deportes y Educación Física de la Cámara el diputado señor Jaime Egaña Baraona, parlamentario ampliamente conocido por la especial preocupación que siempre ha tenido para los problemas del deporte nacional.

El señor Egaña Baraona, miembro de un sinnúmero de instituciones deportivas, es autor de varios proyectos en beneficio de las actividades deportivas. Cabe destacar entre ellos, el proyecto que destina fondos para la construcción del Estadio techado para Santiago; el que otorga previsión social a los deportistas profesionales, entrenadores y auxiliares del deporte; el que rebaja el valor de los pasajes de FF. CC. a los deportistas que concurran a campeonatos provinciales o nacionales y el otorgamiento de subvenciones a diversos institutos deportivos amateurs.

La Comisión de Deportes y Educación Física deberá abocarse al estudio del proyecto pendiente y mediante el cual el Estado regulará y orientará el desarrollo del deporte profesional, escolar, pre-escolar, universitario y amateur del país.

En la tarde de ayer dirigentes deportivos y representantes de varias Asociaciones congratularon al señor Egaña Baraona por su nombramiento, por cuanto, dijeron, su designación es recibida con general beneplácito en el ambiente deportivo, debido a que son reconocidos sus conocimientos y capacidad sobre la materia".

VIEIRA VENCIO A JERRY DUBIE

MILWAUKEE, 9.— (UP.)— El tenista brasileño Armando Vieira logró una victoria en la primera vuelta del torneo occidental disputada hoy en esta ciudad.

Vieira se impuso al norteamericano Jerry Dubie por 6|3 y 6|2.

En otro partido de primera rueda Sam Giammalva, de Estados Unidos, se impuso a André Dotmedier, de México, por 6|3 y 6|2.

En las competencias femeninas la tenista cubana Filar Herrero fue eliminada por Bárbara Davidson, de Estados Unidos, por 6|1 y 6|3.

Otros resultados fueron los siguientes: Art Andrews, de Estados Unidos, derrotó a su compatriota Carl Elzholtz por 6|3 y 6|2, y Ed Crawford, venció a Robert Slater, por 6|0 y 6|1.

El portugués Artur Coelho ganó la prueba ciclista "9 de Julio"

Corrida ayer en Sao Paulo, Brasil.— 472 corredores tomaron parte en la carrera. El chileno Isaías Macaya fue el sudamericano invitado mejor clasificado: 10.o.

SAO PAULO, 9 (UP). — El portugués Artur Coelho ganó hoy la prueba ciclista Nueve de Julio, en una hora, 43 minutos y tres segundos.

De los diez primeros ciclistas los nueve restantes llegaron en este orden:

2. Antonio Alba, brasileño.
3. Luigi Cusighi, brasileño.
4. Serafin Bontempi, brasileño.
5. Floriano Barbosa, brasileño.
5. Enzio Zerbanatti, italiano.
6. Floriano Barbosa, brasileño.
7. Tino Bernelli, italiano.
8. José Firmino, portugués.
9. Heitor Oliveira, brasileño.
10. Isaías Macaya, chileno.

Tiempos de los cinco primeros: Coelho, 1.43.3; Alba, 1.43.14; Cusighi, 1.43.15; Bontempi, 1.43.16; y Zerbinatti, 1.43.17.

No hubo tiempos homologados para los corredores que entraron después de los cinco primeros.

Se habían inscrito en la prueba 472 ciclistas, entre los cuales figurabán cuatro argentinos, cuatro chilenos, tres uruguayos, dos italianos y dos portugueses.

Toda la carrera se disputó sobre terreno difícil, con pronunciadas cuestas y pendientes, entre las cuales la subida que más esfuerzo exigió a los corredores, fue la conocida por Morro Sabao.

La prueba se disputó sobre 67.600 metros, y Coelho tuvo una ventaja de unos 130 metros sobre el segundo, Antonio Alba, que había ganado la carrera el año pasado.

El chileno Santibáñez tuvo que retirarse al destrozarse su bicicleta en una caída transcurridos veinte minutos de su iniciación. El uruguayo Villanueva, que hacía buena carrera hasta 1.500 metros de la llegada sufrió pinchazo que lo eliminó.

La prueba se definió en los últimos minutos, cuando Coelho forzó el tren para desplazar a los brasileños encabezados por Alba.

ISAIAS MACAYA, el joven valor pedalero del Club Ciclista CIC, al figurar 10.o entre 472 corredores, resultó el rutero sudamericano invitado mejor clasificado en la famosa competencia internacional ciclística denominada "Corrida 9 de Julio", efectuada ayer en Sao Paulo, y que ganó el portugués Artur Coelho. Fracasaron en este evento argentinos y uruguayos.

Vólibol

Esta noche habrá dos partidos en cancha de U. Católica

Esta noche continuará desarrollándose la competencia de vólibol de Santiago en la cancha de Universidad Católica. La sexta fecha de la primera rueda comprenda los siguientes partidos:

Hoy, segunda, 20.45 horas, U. Católica "A" con Vida Sana, y primera, 21.30 horas, U. Católica con Maccabi. Varones.

Mañana en cancha de U. Técnica, segunda, 20.45 horas, U. Técnica con TMCA, y primera, 21.30 horas, U. Técnica con TMCA. El sábado en cancha de la "T", femenino, 16.30 horas, U. Católica, "B" con Pedagógico, y masculino, segunda división, 17 horas, U. de Chile con Deportivo Nacional. En cancha de U. Católica, tercera división, 20.45 horas, S. Italiano con E. Español "A", y 21.30 horas, Vida Sana "A" con U. de Chile.

Para el domingo en cancha de la Católica, habrá los siguientes encuentros: femenino, 9.45 horas, TMCA con Rapa Nui; femenino, 10.15 horas, U. de Chile con Vida Sana. Masculino, primera, 11 horas, E. Español con Vida Sana "A".

MINISTERIO DE OBRAS PUBLICAS
DIRECCION DE ARQUITECTURA

Solicítanse Propuestas Públicas

para la ejecución de la obra gruesa del Pabellón Salas de Clases del LICEO COEDUCACIONAL DE NUEVA IMPERIAL, con un presupuesto oficial de $ 22.724.980.—

Las propuestas se abrirán en las salas de despacho del señor Intendente de la Provincia de Cautín y del Director de Arquitectura de esta ciudad, el día 19 del presente mes, a las 16 horas.

Bases y antecedentes se podrán consultar en el Archivo Técnico de la Dirección.

SANTIAGO, 2 de julio de 1957.

EL DIRECTOR DE ARQUITECTURA

DIRECCION DE PAVIMENTACION URBANA

Solicítanse Propuestas Públicas

para la ejecución de 1.913 metros cuadrados de calzadas de hormigón de cemento vibrado en la calle 18 DE SEPTIEMBRE de la Comuna de LA CISTERNA, con un presupuesto oficial de $ 5.059.478.00.

APERTURA: Alcaldía de La Cisterna el lunes 15 de julio de 1957, a las 11 horas.

CATEGORIA: PRIMERA, SEGUNDA o TERCERA.

Consultar bases y antecedentes en la Oficina de Partes de esta Dirección, calle Moneda N.o 723, Santiago.

EL DIRECTOR SUPLENTE

DIRECCION DE PAVIMENTACION URBANA

Solicítanse Propuestas Públicas

para la ejecución de aceras de hormigón de cemento en los contornos de las Plazas San Francisco y Brasil de la Comuna de LIMACHE, con un presupuesto oficial de $ 974.294.00

APERTURA: Alcaldía de Limache el lunes 15 de julio de 1957, a las 16 horas. CATEGORIA: CUALQUIERA.

Consultar bases y antecedentes en la Oficina de Partes de esta Dirección, calle Moneda N.o 723, Santiago o en la Oficina Zonal de Valparaíso.

EL DIRECTOR SUPLENTE

FERROCARRILES DEL ESTADO
DEPARTAMENTO DE MATERIALES Y ALMACENES

Se llama a propuestas públicas para la provisión de los siguientes materiales, las que se abrirán a las 16 horas en punto de los días que se indican, en el Departamento de Materiales y Almacenes (Estación Central):

El 26 de julio de 1957 — Grupo N.o 23

PERNOS, TUERCAS y REMACHES; CHAVETAS fierro acerado y GOLILLAS. Apreciables partidas de PERNOS de fierro y bronce; REMACHES de fierro; TUERCAS, etc. TODO ESTE MATERIAL ES DE TIPOS, USOS y MEDIDAS DIVERSAS.

El 19 de julio de 1957 — Grupo N.o 12

BRONCE, COBRE, PLOMO y ZINC EN PLANCHAS y BARRAS; LATON dúctil o maleable en barras redondo, rectangular y exágono, diferentes medidas; BRONCE fosfórico en planchas, diversos tipos; COBRE en barras redondo, rectangular y en planchas; PLOMO y ZINC en planchas, etc.

Bases, mayores datos y antecedentes, a disposición de los interesados en el Departamento de Materiales y Almacenes, Estación Central, todos los días hábiles, de 14.30 a 17 horas, excepto sábados, que se atenderá de 10 a 12 horas.

EL JEFE DEL DEPARTAMENTO DE MATERIALES Y ALMACENES

FERROCARRILES DEL ESTADO
DEPARTAMENTO DE MATERIALES Y ALMACENES

POSTERGACION DE PROPUESTA PUBLICA

Se pone en conocimiento de los señores Contratistas y comercio en general, que se ha resuelto postergar la apertura de la PROPUESTA PUBLICA DEL GRUPO N.o 23 — PERNOS, TUERCAS Y REMACHES,

para el VIERNES 26 DE JULIO DE 1957, A LAS 16.00 HORAS.

El Jefe del Departamento de Materiales y Almacenes

MUNICIPALIDAD DE VIÑA DEL MAR

PROPUESTAS PUBLICAS

Solicítanse propuestas públicas para la adquisición de los siguientes elementos de trabajo:

2 Camionetas.
1 Furgoneta.
1 Ambulete.
10 Camiones recolectadores de basuras.
3 Camiones de acarreo.
4 Camiones barredores de calles.
3 Camiones regadores de jardines y plantaciones.
2 Camiones lavadores de calles.
2 Palas mecánicas.
15 Máquinas de escribir.
4 Cajas de fondos.
6 Bicicletas.
1 Refrigerador.
1 Máquina lavadora de ropa.
1 Máquina encuadernadora.
2 Máquinas calculadoras.
1 Máquina sumadora.
1 Máquina impresora.
1 Máquina de coser cuero.
2 Carros regadores de plantas de tracción animal.
1 Máquina cortadora de pasto.
1 Máquina pulverizadora.
1 Tecle.
1 Sierra mecánica de mano.
1 Equipo limpiador de cauces.
1 Compresora portátil.
1 Grupo moto bomba portátil.
1 Máquina marcadora de calles.
1 Equipo moto bomba para regadío del Estadio El Tranque.
1 Equipo de alto parlante para el Estadio El Tranque.
4 Relojes Control para el personal.

Las propuestas se abrirán en la Sala de Sesiones de la I. Municipalidad de Viña del Mar, el día 2 de agosto próximo, a las 15 horas.

Los interesados podrán solicitar bases y antecedentes en la Secretaría del Departamento de Obras Municipales.

SERVICIO de SEGURO SOCIAL

PROPUESTAS PUBLICAS POR CARBONCILLO HARNEADO

Se solicitan Propuestas Públicas para el aprovisionamiento de aproximadamente 750 toneladas de carboncillo harneado para las calderas e incineradores de los edificios de renta de la Institución, ubicados en General Bulnes 79 y Teatinos 606.

Las propuestas deben presentarse en sobre cerrado, dirigido al señor Secretario del Consejo del S. S. S., y en ellas se indicarán los siguientes antecedentes:

a) valor por tonelada.
b) tipo de carboncillo ofrecido.
c) calorías (debe acompañar certificados correspondientes).
d) firmas y edificios que proveen.
e) en el sobre que se envíen las propuestas debe dejarse claramente establecido "Propuestas Carbón Edificios General Bulnes y Teatinos".

Los oferentes deberán acompañar a su propuesta como garantía de seriedad de la misma una boleta bancaria de depósito a la orden del Servicio de Seguro Social por $ 500.000.— para responder a los compromisos de su propuesta, además acompañarán con su oferta certificados bancarios y demás antecedentes que permitan determinar su idoneidad, competencia, solvencia y anterior dedicación a la actividad de explotación de compañías carboníferas.

Las propuestas se abrirán el día martes 23 de julio del año en curso, a las 11 horas ante la Comisión de Hacienda del Servicio de Seguro Social, el que se reserva el derecho de aceptar cualquiera propuesta o rechazarlas todas si así conviene a sus intereses.

GUILLERMO LOIS GOICOCHEA
Director General Interino

Agencia de "La Nación"
ROBERTO CARRASCO ORTEGA
Arturo Prat 1561

"Calzados Coloma"
CREDITOS
Calzados Damas - Caballeros - Niños - Camisas - Carteras - Relojes
Condiciones: 40 por ciento de pie - Saldo: 4 Cuotas Mensuales - Carnet - Domicilio - Dirección donde trabaja
SAN DIEGO 1901

DIRECCION GENERAL DE LOS SERVICIOS DE LA ARMADA
PROPUESTA PUBLICA N.o 28

Llámase la atención del comercio en general a esta Propuesta que está solicitando la Armada por los siguientes artículos:

GORRAS blancas para oficiales; GORRAS blancas, para personal de Defensa de Costa y GORRAS de loneta blanca, para marinería.

Esta Propuesta se abrirá en la DIRECCION GENERAL DE LOS SERVICIOS DE LA ARMADA (Departamento de Adquisiciones), el MARTES 6 DE AGOSTO DE 1957, a las 16 horas.

Los formularios respectivos con datos y antecedentes, pueden solicitarse en Valparaíso, calle Prat 620, 2.o piso, y en Santiago, Agustinas N.o 1022, 10.o piso.

EL DIRECTOR GENERAL DE LOS SERVICIOS DE LA ARMADA

MINISTERIO DE OBRAS PUBLICAS
DIRECCION DE ARQUITECTURA

Solicítanse Propuestas Públicas

para la ejecución de la obra gruesa del primer pabellón de los SERVICIOS PUBLICOS DE BULNES, con un presupuesto oficial de $ 10.318.997.91.

Las propuestas se abrirán en las salas de despacho del señor Intendente de la Provincia de Ñuble y del Director de Arquitectura de esta ciudad, el día 22 del presente mes, a las 16 horas.

Bases y demás antecedentes se podrán consultar en el Archivo Técnico de la Dirección.

SANTIAGO, 3 de julio de 1957.

EL DIRECTOR DE ARQUITECTURA

FUERZA AEREA DE CHILE
DIRECCION DE SANIDAD

Solicítanse cotizaciones por Artículos Opticos para la venta al personal de la Institución, por intermedio de la Comisión Farmacia de esta Repartición.

Bases y antecedentes en Almirante Barroso 38 (Contaduría).

SERVICIO de SEGURO SOCIAL

PROPUESTAS PUBLICAS

Se solicitan Propuestas Públicas por:

EN RANCAGUA

Relleno de lozas con Liviacret para Zonal Rancagua.
Impermeabilización para la misma obra.
Revestimiento de mármol Travertino, fulget y pisos de baldosas.

EN VALDIVIA

Cocinas de leña para Población Valdivia.

Bases y mayores antecedentes en Agustinas 1161, 5.o piso, de lunes a viernes de 17 a 19 horas, excepto los días jueves.

EL DIRECTOR GENERAL

PREMIO EXTRA DE 500 MIL PESOS EL CONCURSO DE BOLETAS VERDES

Un premio extra de medio millón de pesos para quien o quienes acierten las ocho primeras carreras consecutivas —si es más de uno, será dividido— ofrece el Concurso de Pronósticos, en combinación con el programa del domingo en la tarde. El Gran Pozo para esta semana asciende a 5 millones 900 mil pesos, que será ganado por quien señale todas las carreras del programa.

La rueda ordinaria será combinada, como siempre, con las ocho primeras carreras de la tarde, computando 3 puntos cada ganador y un punto cada segundo lugar. Los caballos que no corran serán reemplazados automáticamente por aquel ejemplar que resulte favorito en la carrera correspondiente.

El valor de la boleta se mantiene en 50 pesos, y se recomienda al público informarse acerca del sistema de boleta múltiple, que es la que está ganando la mayoría de los grandes premios.

Se calcula que esta semana habrá más de 9 millones de premios en total, incluyendo el Gran Pozo.

La venta comienza el viernes, a primera hora.

DORMITORIO

NORMANDO, $ 125.000.— Ropero 3 cuerpos, desarmable, cómoda, toilette con espejo de biombo, 2 veladores, 2 marquesas, 2 sillas, mesita y banqueta, mitad su valor real.

COMEDOR CHIPPENDALE $ 125.000.— Gran amoblado de lujo, consta de 1 buffet, 1 mesa, 6 sillas y 2 sillones.

COMEDOR NORMANDO $ 59.000.— Líneas estilizadas. Tallado a mano, 8 piezas.

LIVING CAPITONE, $ 105.000.— Finamente terminado, brocato y gobelino a elección: 1 sofá, 2 sillones.

657 — NATANIEL — 657

Dirección de Pavimentación Urbana

CHILE

En conformidad a las disposiciones contenidas en el Art. 23 de la Ley General de Pavimentación N.o 8.946, de 20 de octubre de 1949, se pone en conocimiento de los propietarios de los predios ubicados en las calles que a continuación se mencionan, de la comuna de RENCA, que las medidas de los frentes de sus propiedades afectas a pago de pavimentación de calzadas, son las siguientes:

N.o del Predio	N.o del Rol	NOMBRES	Frente en ml.
		COMUNA DE RENCA	
		CALLE A. PEPPER	
		COSTADO ORIENTE	
		(Entre Antonio Matta y hacia Avda. Domingo Santa María)	
—	—	Corporación Fomento de la Producción	83.00
—	—	Socometal Heiremans de Construcciones Metálicas S. A.	288.00
		COSTADO PONIENTE	
		(Entre Antonio Matta y hacia Avda. Domingo Santa María)	
—	—	Tejidos Caupolicán S. A.	335.00
		CALLE ANTONIO MACEO	
		COSTADO NORTE	
		(Entre Avda. Barros Arana y Sanfuentes)	
99A	273-13	Arturo Espinoza	3.00
395	273-12	Heriberto Pérez	8.50
381	273-11	Zoila Tarrés	20.50
373	273-10	Juan Rodríguez	8.30
357	273-9	Juana Morales	12.50
351	273-8	Domingo Oyanedel	12.80
339	273-7	Aníbal Vega	12.70
333	273-6	Romualdo Muñoz	8.00
325	273-5	María Solís	8.60
321	273-4	Catalina de Quezada	8.50
317	273-3	Francisca Reyes	12.50
309	273-2	Suc. Araya Yáñez	16.60
301	273-1	Hermocina Baeza	9.60
		(Entre Sanfuentes y Vial)	
281	272-15	Zoila Tarrés	10.50
279	272-14	Felicinda Valdés	8.00
269	272-13	Armando Troncoso	5.80
257	272-12	Carlos Artiaga	12.80
255	272-11	Washington Mohuat	16.40
247	272-9	Julio Reyes	16.80
243	272-8	Alfonso Blásquez	4.00
241	272-7	María Tapia vda. de Ahumada	8.50
235	272-6	Justa Ramírez	4.00
233	272-5	Rosa Uretra	8.50
229-31	272-4	Carmen Caro	8.30
219	272-3	Luis Mora	17.00
215	272-2	Alberto del Campo	8.00
—	—	Heriberto Armijo	9.00
209	—	Heriberto Armijo	7.80
201	272-1	Heriberto Armijo	9.00
		(Entre Vial y P. N. Vidal)	
199	271-16	Margarita Castillo	10.50
195	271-15	Pedro Olate	8.70
193	271-14	Luis Bravo	8.00
185	271-13	José Flores	12.30
159	271-12	David Largea	12.50
149	271-11	Mercedes Canales	11.30
149	271-10	Suc. Alberto Gagos B.	17.60
139	271-9	Lino Cima	12.00
127	271-8	Aurora Ortiz	9.00
123	271-7	Teresa Toro	8.00
119	271-6	Gumercinda Pavez	8.50
117	271-5	Olga Morales	9.60
113	271-4	Guillermo Jiménez	7.40
		COSTADO SUR	
		(Entre Barros Arana y Vial)	
284	255-43	Juan Bustias	24.60
282	255-42	Juana Morales	18.00
278	255-41	Simón Contreras	8.60
274	255-40	Sara Aránguiz	8.40
270	255-39	Manuel Rojas	8.30
268	255-38	Juan Guerrero	8.00
266	255-37	Felicinda Arellano	17.00
262	255-36	Ricardo Mercado	12.40
260	255-35	Alejandro Luna	17.00
254	255-34	Julia Donoso	8.60
252	255-33	Román Vásquez	12.40
248	255-32	Eusebio Soriano	13.60
244	255-31	Domingo Vera	8.30
242	255-30	Manuel Farías	8.40
238	255-29	Armando Troncoso	8.60
236	255-28	José Santana	7.80
230	255-27	Jorge Riveros	5.80
228	255-26	Víctor Riveros	5.60
224	—	Washington Mohuat	27.80
224	—	Francisco Martínez	8.40
224	255-21	Francisco Martínez	8.40
222	—	Ramón González	8.60
218	255-20	Carlos Ramírez	7.80
214	255-19	Sergio Salinas	8.60
210	255-18	Alejandro Vivanco	10.40
204	255-17	Armando López Muñoz	12.40
	255-16	Francisco López	10.00
		(Entre Vial y P. N. Vidal)	
197	253-50	Alfredo Albino	8.60
173	253-49	Estrella de Bulnes F. C.	8.20
169	253-48	José Lara	8.30
165	253-47	Ramón Contreras	8.30
159	253-46	Lorenzo López	8.00
155	253-45	Pedro Núñez	13.00
149	253-44	Jorge Neria	8.00
139	253-43	Edgardo López	8.20
134	253-42	Pilar Astudillo	14.00
132-36	253-41	Gilberto Díaz	8.70
126-18	253-40	María Vargas	23.50
116	253-39	Ana Díaz	10.00
	253-38	María Miranda	8.50

Lo reclamos a que la publicación de estas cifras diesen lugar, deberán hacerse por escrito a esta Dirección de Pavimentación Urbana, calle Moneda N.o 723, o personalmente a la Sección Cuentas de Vecinos, segundo piso, oficina N.o 211, de lunes a viernes, de 15 a 17 horas, y los días sábados, de 9 a 12 horas, dentro del plazo de 15 días, a contar de la fecha de la primera publicación. Pasado este plazo, se tendrán por exactas las cifras relativas a la longitud de los frentes.

Toda transferencia o subdivisión de predios, deberá ser puesta en conocimiento de esta Dirección, por los predios interesados, inmediatamente que dicha operación se haya realizado, con las formalidades legales correspondientes, acompañando los antecedentes respectivos.

DIRECTOR SUPLENTE

MONTAS Y COMPETIDORES PARA LAS CARRERAS DEL DOMINGO EN AMBOS HIPODROMOS

CLUB HIPICO

PRIMERA CARRERA.— 1.000 metros. — A las 12.15 horas.
2 Chispera, 56; J. Salgado.
17 Sagor, 56; A. Parada.
8 Regina, 55; A. Pérez.
2 Feudal, 54; J. Aravena.
14 Loxita, 53; E. Contreras.
13 Marrajo, 53; L. G. Contreras.
12 Malalhue, 52; H. Espinoza.
1 El Interamericano, 55; J. Castro.
19 Federalista, 51; F. Zúñiga.
16 Grateful, 51; R. Serrano.
4 La Intrusa, 51; J. Pombet.
6 Avila, 50; N. N.
9 Guaguilicho, 50; J. Barrios.
18 Guillermo, 50; J. Chamorro.
6 Maylia, 50; N. N.
11 Anuncl, 49; A. Jaque.
20 Billete Falso, 47; J. Gálvez.
7 Susa, 47; F. Arredondo.
21 Borincana, 45; R. Gatica.
16 Calvino, 45; M. Gatica.
18 My Pet, 45; O. Parada.

SEGUNDA CARRERA.— 1.200 metros. — A las 12.50 horas.
13 Aduanero, 55; P. Ulloa.
12 Auster, 55; R. Gatica.
10 Blue Baron, 55; A. Poblete.
2 Bluopal, 55; R. Montoya.
8 Chiclayo, 55; E. Saavedra.
4 Dorman, 55; J. Ulloa.
1 El Arabe, 55; J. E. Bravo.
9 El Ultimo, 55; M. Escobar.
11 Guadalcanal, 55; E. Araya.
15 Jaipur, 55; R. Serrano.
6 Kempis, 55; L. Espinoza.
16 Morro Chico, 55; J. Moya.
7 Pisquito, 55; F. Zúñiga.
14 Plafidero, 55; M. Yáñez.
7 Poblete, 55; A. Soto.
5 Sorbete, 55; A. Pérez.

TERCERA CARRERA.— 1.200 metros. — A las 13.30 horas.
11 Anitray, 55; A. Parada.
3 Aymore, 55; M. Yáñez.
4 Cánovas, 55; E. Araya.
10 Chamudes, 55; A. Salazar.
14 Dien Bien Phu, 55; A. Romón.
1 Embromado, 55; J. Salgado.
13 Foque, 55; A. Pérez.
9 Licancheu, 55; R. Aguilar.
5 Luin Chin, 55; O. Olivares.
5 Mataricio, 55; F. Zúñiga.
2 Pin A, 55; A. Poblete.
7 Ranieri, 55; C. González.
6 Ringside, 55; J. Ulloa.
16 S. O. S., 55; F. Castro.
14 Sherry, 55; J. Escobar.
12 Texaco, 55; R. Gatica.

CUARTA CARRERA.— 1.500 metros. — A las 14 horas.
2 Ramón, 54; A. Poblete.
7 Paibourien, 49; O. Muñoz.
5 Karakul, 48; R. Montoya.
3 Aragón, 47; R. Madariaga.
6 Casablanquino, 46; A. Pérez.
4 Black Boy, 45; R. Castillo.
1 Submarino, 46; E. Gatica.

QUINTA CARRERA.— 1.000 metros. — A las 14.40 horas.
8 Pequeco, 57; E. Araya.
10 Qué Sé Yo, 55; A. Poblete.
3 Pin Pin, 53; R. Parodi.
6 Otoño, 52; J. Escobar.
11 Tabequista, 52; R. Madariaga.
4 Buzenval, 51; J. L. Silva.
8 Kanmakin, 51; J. Chamorre.
7 Flor del Nilo, 50; M. Yáñez.
14 Forum, 50; R. Montoya.
12 Golden Fire, 49; O. Jorquera.
1 Richmond, 49; L. G. Farmer.
8 Cacharpaya, 48; H. Basay.
13 Jirón, 47; F. Arredondo.
3 Gross, 43; R. Castillo.

SEXTA CARRERA.— Clásico.— 1.100 metros.— A las 15.25 horas.
6 Pagaré, 61; L. Espinoza.
5 Pierrot, 61; A. Poblete.
3 Tombo, 61; M. Yáñez.
2 Guiria, 60; E. Araya.
1 Declamación, 57; R. Madariaga.
4 Natalia, 49; A. Pérez.

CARRERA "A".— 2.000 metros.
5 Utópico, 55; J. Escobar.
2 Integro, 54; R. Parodi.
1 Gambetta, 53; F. Ulloa.
3 Salteador, 50; A. Zúñiga.
7 Limelight, 47; H. Gatica.
4 Matarazzo, 46; N. N.
6 Roguet, 45; F. Arredondo.

SEPTIMA CARRERA.— 1.000 metros. — A las 16.05 horas.
12 Forever, 55; N. N.
9 Lupaxo, 54; O. Olivares.
4 Suzuki, 54; E. Araya.
14 Comodín, 53; O. Muñoz.
8 Escamillo, 53; J. Escobar.
7 El Barata, 52; F. Zúñiga.
11 El Pacífico, 52; H. Rivera.
2 Tiziano, 52; F. Ulloa.
1 Bareno, 48; A. Núñez.
3 Bitter, 48; R. Castillo.
13 Olivia, 48; O. Parraguez.
10 Rosa Mora, 47; F. Arredondo.
6 Orlando, 46; R. Gatica.

El periodista brasileño, José Sanchez Renne, quien ha tenido destacada participación en las gestiones, destinadas a obtener la inscripción de Lencotón en el Gran Premio Brasil.

HIPODROMO CHILE

PRIMERA CARRERA.— A las 7.45 horas.— 1.200 metros
12 Crítico, 56; J. Alarcón
11 Chinta, 55; H. Vergara
8 Parella, 55; L. Toledo
3 Bamboco, 54; L. G. Contreras
7 O'Linda, 54; J. Aravena
9 Pielago, 54; J. Aravena
18 Titánico, 54; F. Pizarro
20 Monceau, 53,5; F. Zúñiga
13 Amortizado, 53; M. Díaz
5 Portacho, 53; F. Vilches
1 Alcazte, 52,5; M. Alquinta
2 Cinchazo, 52; S. Vélis
16 Ajilazo, 51,5; H. Basay
17 La Cierva, 51,5; A. Orellana
4 Congrevil, 51; J. Castro
14 Rahiadora, 51; L. Saavedra
4 Remember, 51; L. A. García
10 Tokay, 51; J. Barrios

SEGUNDA CARRERA.— 1.200 metros. — A las 8.35 horas
3 Acogedora, 53; J. Barrios
10 Albula, 53; M. Alquinta
8 Bañista, 53; N. Vásquez
11 Bayonette, 53; J. E. Rodríguez
15 Picelle, 53; M. Bustos
2 Fumaral, 53; L. Saavedra
4 Genuina, 53; M. Yáñez
6 Heredera, 53; J. Sánchez
16 La Furia, 53; O. Parián
1 La Guadalupe, 53; M. Araneda
9 La Seine, 53; H. Salas
7 Miel, Rosada, 53; A. Pérez
17 Negra Linda, 53; J. Sandoval
18 Pitorra, 53; R. Castillo
3 Say When, 53; H. Olguín
13 Tarasca, 53; M. Guerrero
14 Suburbana, 53; J. Escobar
12 Victoriana, 53; L. Toledo

TERCERA CARRERA.— 1.200 metros. — A las 9 horas
11 Afrodita, 53; J. García
2 Baranoa, 53; L. Saavedra
14 Camisella, 53; M. Bustos
6 Corretita, 53; J. Sandoval
3 Daría, 53; H. Galaz
8 Desquitada, 53; A. Pérez
13 Glad New, 53; J. Salgado
4 Honey Rose, 53; O. Muñoz
12 Mademoiselle, 53; L. Toledo
10 M. Princess, 53; N. Vásquez
5 Miss Soray, 53; M. Maturana
16 Morse, 53; R. Madariaga
1 Rhos, 53; C. Ojeda
15 Sea Breeze, 53; J. Sánchez
7 Tagua, 53; R. Castillo
9 Turista, 53; J. L. Silva

CUARTA CARRERA.— 1.200 metros. — A las 9.35 horas
3 Confidentiable, 57; M. Maturana
7 Primor, 56,5; F. Ulloa
3 Queen Salmon, 55; O. Muñoz
1 Abruzzo, 54; L. Saavedra
6 Chaitán, 54; L. Espinoza
12 La Bolide, 52; A. Urrutia
8 Menel, 52; L. G. Farmer
2 Américo, 51; E. Salas
4 Chismoso, 50,5; H. Salas

OCTAVA CARRERA.— 1.500 metros. — A las 16.35 horas
16 Dialecto, 56; J. Ulloa.
8 Gold Standard, 56; M. Madariaga.
15 Zagarolo, 56; R. Parodi.
17 Carrera, 54; E. Saavedra.
10 Chitilla, 54; J. García.
3 Milso, 54; A. Salazar.
9 Quiruta, 53; O. Muñoz.
12 Bittinghull, 53; A. Núñez.
1 Sotavento, 52; F. Ulloa.
13 Abozano, 51; E. Salas.
4 Jurídico, 51; M. Yáñez.
14 Platina, 51; F. Zúñiga.
7 Wolf, 51; R. Montoya.
2 La Señoría, 50; R. Gatica.
7 Regionalista, 47; H. Rivera.
11 Chosette, 46; F. Arredondo.
5 Namur, 46; M. Gatica.

NOVENA CARRERA.— 1.500 metros. — A las 17.45 horas.
7 Blue Heaven, 56; E. Araya.
1 Los Tilos, 55; L. Espinoza.
15 Pumpeylo, 55; A. Poblete.
3 Paracelso, 52; R. Parodi.
14 Mutinoan, 52; O. Muñoz.
9 Galgo Fino, 51; J. Chamorro.
2 Picador, 51; R. Parada.
4 Tedo, 51; F. Ulloa.
11 Thunder Boy, 51; R. Madariaga.
6 Bombai Duck, 50; H. Basay.
13 Hélice, 50; R. Montoya.
10 Turista, 49; L. G. Farmer.
3 Film, 48; A. Núñez.
12 Pachitanos, 45; R. Gatica.
8 Olid, 45; R. Castillo.

ULTIMAS ACTIVIDADES DE LA DIRECTIVA DE DUEÑOS DE CABALLOS

La Secretaría de la Asociación de Propietarios de Caballos de Carrera nos ha enviado la siguiente información sobre sus últimas actividades.

HANDICAP AUTOMATICO. — El lunes 1.o de este mes se reunió en el Hipódromo Chile la comisión revisora del Handicap Automático, compuesta de representantes de dicho Hipódromo y de la Asociación.

Se cambiaron ideas generales, a fin de modificar el sistema existente en la parte que se refiere a la entrada en el Handicap de los animales de tres años.

La representación de la Asociación pidió copia del "ranking" actual, a fin de estudiar la situación de todos los animales y así quedar en condiciones de poder atender las reclamaciones verbales que han hecho algunos propietarios.

Durante toda la presente semana los que no estén conformes con la clasificación de sus animales deberán presentar por escrito las observaciones que estimen convenientes a la secretaría, calle Agustinas 972, oficina 711.

IMPORTACION DE CABALLOS.— La Comisión de Cambios Internacionales ha denegado la petición que a nombre de la Asociación de Propietarios Hípicos, se hizo, a fin de que se permitiera la importación de caballos que, después de su campaña, podrían ir a la reproducción, como una medida para mejorar la raza caballar.

Según la nota de la Comisión, la negativa se produjo después que se pidieron informes entre los cuales los de la CORFO y Fomento Equino, eran favorables a la idea de permitir la actuación de caballos extranjeros en nuestras pistas.

La Asociación de Propietarios ha sostenido que con dicha medida, que constituye un monopolio, no habrá mejoramiento, por cuanto en la actualidad, sólo se importan potros y no yeguas madres.

RENOVACION DE DIRECTORIO. —Como el Decreto 2852, del Ministerio de Justicia por el cual se aprueban las reformas de los estatutos de la Asociación de Propietarios se encuentra totalmente tramitado y se publicará en la semana en el "Diario Oficial", el directorio resolvió que el día 12 de agosto se realice la Junta General de socios para aprobar la memoria del año pasado y renovar totalmente el directorio.

Se estima que con la aprobación de las reformas, la Asociación estará en condiciones de accionar en forma más amplia en defensa de los intereses de los señores propietarios.

Se solicita cooperación del señor Gustavo Rivera para ley que favorece a los jinetes

La Directiva del Primer Congreso Sudamericano de Jinetes ha enviado al senador por Valparaíso, señor Gustavo Rivera Baeza, una extensa comunicación, en que solicita su cooperación para el despacho de la ley que autoriza la celebración de una reunión extraordinaria de carreras, en el Hipódromo Chile, a beneficio del Sindicato de Jinetes y otras finalidades que se detallan en la nota.

Ellas fueron aprobadas en el Congreso de referencia, y tienen por objeto, en primer término, cubrir los gastos que demandó éste, iniciar la adquisición de un bien raíz que sirva de sede social a los profesionales del látigo y, finalmente, financiar el envío de una delegación al Segundo Congreso de Jinetes, que se efectuará en Caracas, en noviembre del año en curso.

Como se sabe, el Hipódromo Chile ofreció hace tiempo las facilidades necesarias para que se haga esta reunión, que por distintos motivos no alcanzó a celebrarse en la fecha en que estaba proyectada. Los jinetes expresan su deseo de que se realice en este segundo semestre del año, para lo cual solicitan el despacho de la ley correspondiente.

SERVICIO NACIONAL DE SALUD

CEMENTERIO GENERAL

Se advierte al público interesado que los nichos situados en los Pabellones, Galerías y Muros de Circunvalación que más abajo se indican, y que a la fecha están vencidos, y que no fueren renovados dentro de los diez días siguientes al primero de esta publicación, serán desocupados y sepultados en fosa común sin mayor responsabilidad para el establecimiento, de acuerdo con lo dispuesto en el artículo 16 del Reglamento General de Cementerios. (Decreto 421, del 14 de abril de 1932.)

PABELLON RECOLETA, ADULTOS.— 297, Olga Ruiz González; 1174, Sofía Boyes Z.

CALLE CENTRAL.— 14, Margarita Hernández.

PABELLONES 10, 12 y 13.— 3678, Julia Pino Alegría; 3983, Laura Vargas V.; 4107, Matilde Villalobos C.; 5483, Julia Rodríguez Rojas; 5788, Cariomagno Coggiola.

CALERIAS 5 ANEXO, 6 Y 7 AD.— 4, Elena Aliaga Garcés; 5509, Jorge Moreno G.; 6032, Lola Soto Riveros; 6325, Juan Flores R.; 6337, Cirilo Romero Alvarado; 635; Pilar Asencio Díaz; 6401, Wilfredo Carrasco Ibáñez; 6434, Miguel Calderón A.; 7056, Esteban Barra Barra; 7156, María Meza Arriagada.

GALERIAS 10 Y 13 ADULTOS.— 3341, José Lagos Lagos; [illegible] Salomón; 305, Arturo Aliaga Salas; 661, Boris Ríos Maturana; 1169, Irene Quinteros P.; 1185, Juana Rebolledo G.

ORIENTE PIEDRA, ADULTOS.— 531, Cristina Juárez M.; 1136, Víctor Ortesa V.

NORTE PIEDRA, ADULTOS.— 1534, Antonio Onetto N.; 2359, Teobaldo Barriga; 2468, Domingo Céspedes; 2510, José Pino Reyes; 2687, Virginia Hidalgo V.; 2695, María Berríos G.; 2863, Laura Pérez Vergara.

NORTE, LADRILLO, ADULTOS.— 1003, Roberto Baeza M.

NUEVA SECCION ORIENTE LADRILLO, AD.— 1610, Rosa Valenzuela B.

PONIENTE, ADULTOS.— 1708, Inés García de Huidobro; 2460, Antonio Quiroz; 2741, Ignacio Llona D.; 2775, Víctor Díaz Hormazábal; 2793 José Duarte S. Martín; 2807, Margarita Almonacid; 2956, Nicolás Blau D.; 3283, Gustavo Estefani.

PABELLON RECOLETA, PARVULOS.—32, Blanca Herrera J.

PABELLONES 1 Y 3; 3 Y 6 ANEXO, PARVULOS.— 327, Ana Domínguez P.; 275, Carlota Bustamante; 321, Camilo Sepúlveda C.; 324, Aída Haschke Rojas; 643, Juan Ampuero M.; 1469, Natacha Cruz B.; 1529, N. N.

CAPILLAS 8, 29 y 38, PARVULOS.— 448, María Intriago Ottué; 2569-369, Julio Díaz Barraza; 3524, Ofelia Figueroa L.

NOTA.—En conformidad al decreto-ley N.o 421 de 14-IV-1932, esta publicación se hace **durante diez días de cada mes** (1.o al 10, inclusive, de julio de 1957), y en un solo diario.

AVISO IMPORTANTE.— De orden superior, el Arancel para inhumaciones en Mausoleos y Bóvedas Familiares, como también en Mausoleos Sociales, Congregaciones, Fuerzas Armadas y Carabineros, ha sido fijado en $ 3.000 (tres mil pesos) para los dueños y socios, en cada caso.

Los colaterales y extraños a la familia, como también los que no son socios de instituciones sociales, deberán pagar $ 8.000 (ocho mil pesos), por derecho de sepultación, con autorización de los dueños de Mausoleos.

Además, y según lo dispuesto en el Título II. Art. 9.o, inciso "B", del decreto supremo N.o 1382, de 22-VII-1929, las sociedades con personalidad jurídica deberán enviar mensualmente, en duplicado, a la Dirección del Cementerio, las listas con los nombres de los socios, los que por lo menos deberán haber sido inscritos con un mes de anticipación como tales. El socio que no figure en estas listas será considerado por el Cementerio como "extraño" para los efectos del respectivo pago de derechos de sepultación (ocho mil pesos), $ 8.000, según el nuevo arancel que regirá a partir de esta fecha, 1.o de julio de 1957.

SANTIAGO, 1.o de julio de 1957.

EL ADMINISTRADOR

CINE: ESTRENOS DE HOY

ASTOR: Un nuevo actor infantil asombró a todos los públicos de Europa, nos referimos a Colin Petersen, personaje central de la producción Fox que hoy estrena el cine Astor, "Juegos de la vida", rodada íntegramente en una pintoresca región de Australia. Esta película refiere la historia en torno a un muchacho de nueve años, llamado el "Cartalegre" por todos sus amigos del barrio.

* * *

CERVANTES: Columbia Pictures estrenará hoy en el Cervantes la película "El ojo de la tempestad", que tiene como principal intérprete a las actriz Betty Davis en una de sus más admirables caracterizaciones dramáticas en un impresionante relato de fuerte contenido emocional. Junto a Betty Davis cumplen destacada actuación figuras artísticas de tanta categoría como Brian Keith, Kim Hunter, Paul Kelly y Kevin Coughlin.

SINDICATO DE ACTORES PREPARA UN FESTIVAL

Vivo interés ha despertado el anuncio que el martes 16 se realizará "La noche de los artistas" en el escenario del Caupolicán. Está de más asegurar que cada uno de los elementos nacionales seleccionados, prestará su concurso, pero habría que enumerar que a estos nombres de gran cartel, se han adherido elementos artísticos como Pepe Iglesias, Marianito Mores, Diana Lupe, El Cardel Cubano, Carlos Acuña, Patio del Río, Emilio del Río y otros.

Delegaciones de las radios y boites, con cuadros musicales especialmente preparados, veremos en esta fiesta, la mejor que se ha organizado hasta la fecha.

"Caídos en el invierno" estrenará el Continental

El suspenso de Michael Valbeck y su fuerte drama, han tenido en la versión de "Caídos en el invierno", un relieve vigoroso y comunicativo con repercusión directa sobre el espectador.

Laura Hidalgo, hermosa intérprete cumple un difícil papel de la mujer ambiciosa, rebelde hambrienta de placeres, que crea el crimen más perfecto con su sola insinuación.

"Caídos en el invierno", es una novela de suspenso de Valbeck, adaptada a la pantalla por Luis César Amadori. Trata de la bella primavera en Bariloche, con los hermosos paisajes chilenos de la frontera, en espléndidos enfoques, prestan el fondo al conflicto dramático que plantea las turbulentas pasiones de una mujer ávida de lujo y desenfrenada en su ambición.

teatro de ensayo
Entre Gallos y Medianoche
carlos cariola
ESTRENO, SABADO 13
Entradas en venta en boletería.
Première a beneficio de la Academia TEUC, postergada para el VIERNES 12, a las 10 P. M.
camilo henríquez
FONO 88959

EL FERROVIARIO
CUANDO UNA PELICULA GUSTA.....
LA ASISTENCIA DEL PUBLICO AUMENTA!!
Primer día 1575 personas
Segundo día 1950 "
Tercer día 2350 "
Cuarto día 2610 "
Quinto día 3900 "
Sexto día 4816 "
LA CRITICA LO CONFIRMA Y EL APLAUSO ES UNANIME
EL FERROVIARIO
Magistral dirección y actuación de PIETRO GERMI secundado por el actor infantil EDUARDO NEVOLA
LA NUEVA REVELACION DEL CINE EUROPEO
Teatro REAL Hoy
MATINEE 3.30 P.M. • VERMOUTH 6.45 P.M. • NOCHE 10 P.M.
Inicia su SEGUNDA SEMANA de triunfales exhibiciones
GIRS - CINEMAS SELMAR LTDA.

RADIO-PROGRAMA DE HOY

CB 57 — AGRICULTURA
7.00 Despertar en Cama
8.00 Reloj Musical
9.30 Elías
14.30 Radioteatro
16.30 ¿Las Cuenta?
18.30 Club Musical Lucho Gatica
19.00 Bailables
20.15 Deportes—J. Martínez
21.30 Noticiario
22.00 Concierto Selecto

CB 62 — LA REINA
7.00 Alegre Despertar.
8.00 La Marcha del Mundo
9.00 Concierto Matinal
13.30 Concierto de Gala
16.00 Tarde Selecta
19.15 La Hora del Rosario
20.15 Audición Chileno-Alemana
20.30 Márquee Preferencia
22.00 Reportajes

CB 66 — CHILENA
7.30 Noticiario
9.30 Noticiario
9.15 Artex Westerly... Aconseja
11.00 Tío Remus
13.30 Concierto Selecto
15.30 Discoteca Francesa
17.00 Cajita de Música
19.00 La Hormiguita Cantora
20.30 Conozca el Jazz
21.45 Comentarios Internac.
22.35 Concierto Selecto

CB 70 — SANTIAGO
8.00 Y Sonó el Despertador
10.30 Recuerdos Vieja Victrola
12.00 Ritmo Tropical
14.30 Grandes Cantantes
17.00 Para Ud.
18.00 Club de Baile
19.00 Discos y Discófilos
21.00 Veladas Musicales
21.30 Periscopio
23.30 Confidencias Medianoche

CB 80 — CORP. DE COMERCIO
7.30 Cantando Bajo la Ducha
10.00 Nosotras, las Mujeres
13.35 Gmo. Eduardo Fallú
16.00 Conversemos
17.00 King de los Exitos
20.10 Disco de la Suerte
21.00 Cocktel
22.05 Club del Rock and Roll
23.35 Bailables
23.00 Concierto Nocturno

CB 83 — NUEVO MUNDO
7.30 Primer Informativo
10.30 Discoteca del Oyente
12.15 Informativo para el Norte
14.30 Mosaico Español
18.30 Aladino y su Cía.
19.30 Clarín de Gloria
20.30 Cabalgata Deportiva
21.30 Radioteatro
22.00 Entretelones
23.00 Diario La Reforma

CB 87 — PRAT
8.00 Noticiario
9.00 Ritmos de Cri Nache
11.00 Radioteatro Episódico
12.00 Almacén de Pedidos
17.30 Tío Guillermo
20.30 Simpatía del Deporte
21.30 Los Chamacos
22.00 Clínica del Dr. Chamorro
22.30 Doralso Martí y su Cía.
24.00 Noches de Gala

CB 100 — PDTE. BALMACEDA
6.30 Radionoticias
9.00 Crónica de Variedades
12.00 Guardia Vieja
15.00 Música para Ud.
17.00 Radioteatro
19.30 La Hora Italiana
22.00 Reportajes
22.30 Leyendas Chilenas
23.30 Música y Palabras
0.30 Bailables de Madrugada

CB 128 — CRUZ DEL SUR
7.35 Música para Despertar
9.00 Canciones de la Mañana
11.30 Selecciones Tropicales
14.15 Comentarios Políticos
14.30 La Voz de su Libro
18.00 Mes del Sagrado Corazón
20.30 Deportes en Cruz del Sur
21.00 La Gran Aventura
22.00 Comentarios Internac.
22.30 Magazine

CB 146 — O'HIGGINS
9.00 Lo que se Canta y Baila
10.30 Música de Siempre
12.30 Aperitivo Musical
13.15 Noticiario Nacional
15.00 Su Programa
17.00 Radiovariedades
19.30 Laureles Olímpicos
21.00 Mosaico Español
23.00 Mosaico-Temas
23.30 Bailables

DESTACAMOS PROGRAMAS DE MUSICA SELECTA:
CB 62: 9, 13.30, 18, 22.30.
CB 66: 10, 12.30, 22, 22.35
CB 70: 8.30, 11, 14, 22.30
CB 128: 9.30, 14.15, 15, 17.30

COMEDORES
Chippendale, Sheraton, Normando, Rústicos, modernos, Reina Ana.
Tengo orden de liquidar
Facilidades de pago
NICANOR MARTICORENA
CASA DE REMATES
Moneda 778

10 MESES PLAZO
Una oportunidad para Ud.!
COLCHON SIMMONS $2.500
ESTANTES CAMA $12.800
COMODA-CAMA VELADOR
SOFA CAMA
CAMAROTES CON SOMMIER $15.800
CATRES DE BRONCE
EXPOSICION DE TODA CLASE DE MUEBLES
Casa BRONCELAN
SAN PABLO 2715
FABRICA LIBERTAD 781

Al fin! DISCOS PHILIPS
PHILIPS
de alta fidelidad
Por primera vez en Chile
pida una audición

OPERACIONES Bursátiles

Información proporcionada por TANNER Y CIA.— Bandera 52 — Oficina 406 — Santiago

El total de acciones transadas en la Bolsa de Comercio durante la rueda de ayer fue de 638.392 acciones. Los bonos, $ 9.411.400 nominales, y el oro, $ 63.800.

SOCIEDADES QUE CIERRAN SUS REGISTROS PROXIMAMENTE

INTERAMERICANA (Banco de Londres), julio 26 ..... $ 1.54 Neto

CIC.— Julio 13-22: 1 por 26 liberadas.

TATTERSALL.— Julio 14-22: 1 por 3 liberadas.

RAYONHIL.— Julio 17-22: Serie A, 1 por 1 a $ 30; serie B, 1 por 1 a $ 10.

CIERRE DE AYER

ORO FISICO: 15.450 v

BONOS
D. Interna, 7-1 84 c
Garantía, 7-1 84 c
Paviment., 7-1 84 c
Mun. Stgo., 6-1 82 n
Caja 5 1/4, 49 t
Hip. Chile, 6-1 43 c
Hip. Chile, 10-6 75 t
Inco. Ed., 10-5 78 t
Deb. Tarapacá, 365 t
Tarapacá ChA, 365 t
Tarapacá ChN, 365 t

BANCARIAS
Central, 11.820 n
Chile, 3.650 t
Crédito, 180 c
Edwards, 490 o
Español, 820 c
Hipotecario, 815 t
Israelita, 290 t
Osorno, 265 t
S. Americano, 860 v
Talca, 500 o

MINERAS
Andacollo, 4 1/4 t
Alcanqueiches, 66 o
Bellavista, 19 n
Carmen, 3 7/8 t
Cerro Grande, 400 tp
Condoriaco, 16 v
Del. Punitaqui, 200 v
Disputada, 265 t
Huasiliños, 66 n
Lota, 235 vp
Merceditas, 10 n
Ocuri, 3.070 cp
Oploca, 700 t
Oruro, 725 n
P. de Lobos, 85 t
Schwager, 610 c
Tamaya, 460 vp
Tolerial, 460 op

AGRICOLAS Y GANADERAS
Carampangue, 33 n
Cisnes, 810 n
Colcura, 200 t
Copihue, 61 n
Gente Grande, 885 t
Lag. Blanca, 3.850 t
Rupanco, 1.000 n

T. del Fuego, 840 c
Viña C. Blanca, 110 v
Viña C. y T., 245 t
Viña La Rosa, 200 n

SALITRERAS
A. Lautaro C, 866 t
Iquique, 175 t
Tarapacá, 201 t

TEXTILES
Caupolicán, 17 1/2 v
Chatex, 45 n
Chiteco, 86 c
Divesa, 11 1/2 n
Fiap, 49 t
P. Bellavista, 80 v
P. Concepción, 30 t
Paños de Tomé, 61 t
Rayonhil, 21 v
Sederías, 38 t
Sumar, 270 c
Tej. El Salto, 26 n
Textil Progreso, 25 t
Textil Viña, 27 n
Yestex, 24 t
Yarur, 285 c

INDUSTRIALES Y VARIAS
Ag. Graham, 40 n
Arrocera Ega, 77 c
Cem. Melón, 327 v
Bima, 104 t
Cervecerías, 910 t
Cintelesi, 20 n
Cinzano, 110 c
C. de Golf, 110.000 n
C. Hípico, 1.200.000 n
C. de Polo, 28.000 n
Codina, 566 n
Cola, 76 n
Colorantes, 100 n
Cía. Industrial, 72 v
Copec, 216 c
Corchera, 410 c
Cristalerías, 75 t
Chiprodal, 55 c
Dist. Talca, 78 n
Elect. Ind., 78 n
Embot. Andina, 280 n
Farmo Química, 36 v
Fertilizantes, 32 c
Fósforos, 130 t
Gas de Stgo., 47 v

Hucke Hnos., 260 n
Ind. Varias, 73 n
Inza, 290 v
Interamericana, 41 v
Interoceánicas, 120 tp
La Rural, 146 v
Loza de Penco, 36 v
Lucchetti, 49 n
Marinetti, 38 c
Mol. El Globo, 190 n
Muelles P. V., 47 t
Nav. Arauco, 128 v
Pap. y Cart., 822 t
Perlina, 87 v
Pesq. Iquique, 12 v
Pizarreño, 37 1/2 t
Polpaico, 133 n
Refractarios, 57 1/2 n
Ref. de Viña, 260 t
Renta Urbana, 240 v
Saavedra B., 235 t
Sanitas, 130 t
Socompa, 28 o
Sogeco, 50 v
Sonavela, 35 v
Soprole "B", 3.800 t
Sporting, 400.000 t
Tabacos, 175 n
Tattersall, 292 t
Teléfonos, 113 n
Termas Panimávida, 78 v
Universo, 18 1/2 n
Vapores, 705 cp
Vidrios Planos, 300 n
Volcán, 60 n
Zig Zag, 84 v

METALURGICAS
Ast. Navales, 120 n
Cic, 138 t
Cobre Cerrillos, 81 t
Electro Met., 130 c
Envases, 32 n
Fensa, 18 1/2 t
Indac, 62 cp
Madeco, 85 1/2 t
Mademsa, 90 t
Mec. Ind., 42 t
Socometal, 74 n
SEGUROS
Ch. C. Grales., 225 n
Marítima, 95 t

Transacciones en FERIAS

FERIA "SANTA ROSA", DE LA SOCIEDAD "EL TATTERSALL"

(Transacciones verificadas en remate del 8 de julio de 1957)

O V E J U N O S

CONDEROS:

21 a $ 6.600,	Linares.	
116 a 8.300,	Linares.	
40 a 7.000,	Teno.	
76 a 6.050,	Linares.	
40 a 6.000,	Casablanca.	
23 a 5.950,	Talca.	
46 a 5.200,	Huelañé.	
30 a 4.800,	Linares.	
11 a 4.750,	Linares.	
14 a 4.250,	Sarmiento.	
11 a 3.950,	Talca.	
18 a 3.000,	Linares.	

OVEJAS:

38 a $ 8.250,	Los Laureles.	
36 a 7.300,	Longaví.	
40 a 7.100,	Linares.	
38 a 7.050,	Longaví.	
38 a 6.100,	Villa Alegre.	
33 a 6.000,	Linares.	
40 a 5.450,	Melipilla.	
37 a 3.350,	Melipilla.	
17 a 3.000,	Talca.	

CABRAS:

36 a $ 2.000,	Linares.	
38 a 3.100,	Linares.	
38 a 1.850,	Talca.	
13 a 1.000,	Linares.	

CABRITOS:

36 a $ 2.100,	Curicó.	
38 a 2.100,	Curicó.	

"LA RURAL", S. A. DE FERIAS

(Transacciones efectuadas al peso en nuestro remate del martes 9 de julio de 1957)

N O V I L L O S

N.o	Total kilos	Precio kilo	Procedencia.
6	4.556	$ 195.50,	Palpí.
3	1.856	194.50,	Rapelco.
3	2.094	193.—,	Rapelco.
3	2.088	191.—,	Rapelco.
4	3.480	191.—,	Piactila.
4	2.340	172.—,	Piactila.
3	1.686	170.50,	San Rafael.
5	2.812	170.—,	Chépica.
5	2.160	166.—,	Los Angeles.
5	2.314	162.—,	Parral.
4	2.030	162.—,	Chimbarongo.
5	2.942	162.—,	Los Angeles.
3	2.104	162.—,	Los Angeles.
4	1.864	160.—,	Chépica.
5	3.820	160.—,	Melipilla.
5	2.274	159.—,	Las Cabras.
3	944	159.—,	
3	1.382	159.—,	Parral.
5	2.352	156.50,	Las Cabras.
5	2.284	156.50,	Chépica.
10	5.152	156.—,	Melipilla.
5	2.492	154.—,	Melipilla.
4	1.768	151.—,	Chimbarongo.
4	1.802	151.—,	Teno.
4	1.172	148.—,	San Carlos.
3	1.812	145.—,	Los Angeles.
4	1.864	145.—,	Temuco.
3	1.280	142.—,	Teno.
5	2.464	140.—,	Villarrica.
5	2.440	139.50,	Villarrica.

V A C A S

N.o	Total kilos	Precio kilo	Procedencia.
4	1.796	$ 157.50,	San Carlos.
4	1.820	151.50,	San Carlos.
4	1.896	150.—,	Puente Alto.
3	1.036	146.—,	Puente Alto.
7	3.410	142.50	
3	1.228	142.—,	Chépica.
4	1.730	142.—,	Temuco.
3	1.218	142.—,	Rancagua.
3	1.330	141.—,	Temuco.
3	1.228	141.—,	Temuco.
4	1.938	140.—,	Los Angeles.
4	1.834	140.—,	Temuco.
5	2.460	140.—,	Los Angeles.
3	1.012	140.—,	Gorbea.
4	1.874	138.—,	Rancagua.
3	1.288	137.—,	Paine.
3	1.238	133.—,	Temuco.
3	1.946	132.—,	Linares.
3	1.298	132.—,	Chépica.
4	1.608	131.—,	San Carlos.
7	3.170	130.50,	Nos.
3	1.282	129.—,	Paine.
3	1.380	129.—,	Chépica.
4	1.736	128.—,	San Carlos.
6	2.598	128.—,	Temuco.
6	2.849	128.—,	Gorbea.
3	1.365	128.—,	Linderos.
4	1.636	126.—,	Paine.
5	1.808	126.—,	San Carlos.
6	1.950	115.—,	Renca.
4	1.428	117.—,	Temuco.
10	3.716	95.—,	Teno.
6	2.280	80.—,	Teno.
3	1.070		
6	2.042	82.—,	San Fdo.

B U E Y E S

N.o	Total kilos	Precio kilo	Procedencia.
2	1.560	$ 180.—,	Los Ageles.
2	1.230	164.—,	Hospital.
3	1.788	153.—,	Los Angeles.
3	2.216	150.—,	Los Angeles.
2	1.310	150.—,	Chépica.
3	2.150	149.—,	Los Angeles.
3	2.330	148.50,	Los Angeles.
3	1.304	145.—,	Los Angeles.
3	1.968	145.—	
3	2.150	140.—,	Los Angeles.
2	1.130	135.—,	Peñaflor.
2	1.060	125.—,	Teno.
3	1.739	117.—	
2	860	115.—,	Teno.
2	988	102.—,	Paine.
2	1.252	100.—,	Curicó.

FERIA DE PRODUCTOS DE LA SOCIEDAD "EL TATTERSALL"

(Transacciones verificadas en remate del 8 de julio de 1957)

PASTO, LOS 100 KILOS

100 Cuarto corte picado alfalfa	$ 1.720
176 Segundo corte picado alfalfa	1.660
130 Tercer corte rama alfalfa	1.300
701 Segundo corte picado alfalfa	1.300
134 Primer corte rama alfalfa	1.250
164 Segundo corte picado alfalfa	1.140
180 Segundo corte picado alfalfa	1.100

PAJA, LA COLIZA

300 Larga trigo	$ 180
189 Larga trigo	180

LENA, LA CARGA

13 Cargas eucalipto 1a.	$ 2.500
4 Cargas eucalipto 1a., verde	1.450
30 Cargas eucalipto 2a.	1.250

CARBON ESPINO, LOS 100 KILOS

107 Talca	$ 3.150
79 Pencahue	3.150
75 Talca, mojado	2.800

CARBON BLANCO, LOS 100 KILOS

76 Molina	$ 2.500
280 Cunaco	2.000

PAPAS, LOS 100 KILOS

9 Pichidegua	$ 5.400
14 Pichidegua	5.000
12 San Fernando	5.000
50 Nancagua, revueltas	4.350
46 Pollico alemanas	4.150

SEMILLON, LOS 100 KILOS

18 Picnicegua	$ 4.600
10 Curicó	4.000
9 Isla de Maipo	4.000
39 Nancagua	3.900
34 San Fernando	3.700
20 Nancagua	3.600
33 Doñihue	3.600
23 San Fernando, cohillo	3.800
33 San Fernando, cohillo	3.600

GRANZAS, LOS 100 KILOS

80 Trigullo blanco	$ 4.650
4 Trigullo sucio	4.000
1 Trigullo sucio	4.000
70 Trigullo sucio, partido	4.000
17 Semilla curagüilla	3.900
87 Semilla curagüilla	3.800

MAIZ, LOS 100 KILOS

8 Minnesota	$ 5.500
41 Minnesota	5.500
45 Minnesota	5.500
125 Minnesota	5.500
75 Minnesota	5.500
20 Minnesota	5.500
40 Minnesota	5.500
14 Minnesota	5.500
33 Minnesota	5.450
42 Minnesota	5.450
33 Camella húmedo	5.400
15 Minnesota húmedo	5.300
40 Choclero averiado	4.400
23 Eureka caliente	1.920

CEBADA Y AVENA, LOS 100 KILOS

30 Cebada pala, manchada	$ 4.700
92 Cebada alemana, manchada	4.600
88 Cebada alemana, sucia	4.400
50 Cebada pala, sucia	4.250
75 Avena rubia	4.100
11 Cebada pala, sucia	4.000
13 Cebada alemana, falla	4.000
68 Avena rubia, sucia	3.900
19 Avena rubia, sucia	3.800
56 Cebada alemana, falla, sucia	3.800

TRIGO, LOS 100 KILOS

60 Candeal	$ 5.600
60 Candeal	5.300
64 Rafio, sucio	5.000
265 Colorado, sucio, agorgojado	4.000
70 Trigo partido con arvejas	3.500

FREJOLES, LOS 100 KILOS

6 Tortolas	$ 14.500
30 Tortolas	14.500
10 Tortolas	14.200
10 Burros	13.000
9 Burros	13.700
14 Burros	13.500
3 Coscorrones	12.500
14 Coscorrones	12.500
8 Coscorrones	12.500
12 Valdebenitos	8.600
17 Indianos	9.300
16 Burros argentinos	9.200
20 Indianos	9.500
68 Valdebenitos	9.000
36 Hallados	8.000
20 Cristales	6.900
33 Cristales	6.000
30 Cristales	5.800
50 Arros	5.700
79 Conchos	2.600

VARIOS, LOS 100 KILOS

5 Garbanzos grandes	$ 18.200
15 Lentejones	16.800
8 Lentejas	10.000
3 Orégano en rama	7.000
10 Arvejas con bruco	3.500
1 Cocos	13.000
8 Nueces	10.000
10 Ciruelas	7.200
5 Almendras amargas	2.400
12 Sacos quillay	4.800

NOTA.— Los precios publicados en esta lista son con envase. Los remates son los lunes y los jueves, de 14.30 a 18 horas. La carga por carros completos debe dirigirse a desvío bodegas El Tattersall, y la por sobornal, a Estación Alameda, únicamente. Los boletos, con sus respectivas instrucciones, a casilla 1348, Santiago.

TARZAN — 4923 COMBATE Por Edgard Rice Burroughs

DICK TRACY Por Chester Gould

6) ALHAJAS, JOYAS

¡NOVIOS! Para argollas, Fábrica Sultín. Nueva York 66. (6) H|O C.

RELOJES, joyas, oro, boletos empeño, compro, San Antonio 40. (6) H|O C.

COMPRO oro, plata, joyas usadas, etc. Hago niquelados, plateados, dorados y toda clase de composturas. Alameda 846. (6) H|O. C.

21) AUTOS Y CAM. VENDEN

A LA MEJOR oferta líquido camioneta 1931, motor, cabina carrocería, neumáticos nuevos, capacidad: 1.000 kilos. Avda. Matta 1472. (21) 14-7 P.

23) AUTOS Y REPUESTOS

AUTOMOVILISTAS: $ 10.000 fundas téneros; 15.000 fundas petate; 3.000 petate Implatex; 22.000 nylon Implatex. Se hacen capotas convertibles jeep, camionetas y todo trabajo en ramo. Maestros, sin intermediarios. San Alfonso 549. (23) 15-7 C.

24) AVES Y PAJAROS

VENDO patos y patas. Padre Orellana 1790. (24) 9-7 P.

7) BICICLETAS, MOTOCICLETAS Y TRICICLOS

VENDESE bicicleta, señora, ocasión. Cienfuegos 177, departamento A. (27) 11-7 P.

CAMBIOS
LIBRE BANCARIO

	Comp.	Vend.
Dólar, cheque	$ 783.—	$ 790.—
Nacional, orden de pago	18.—	18.45
Nacional, billete	18.—	18.45
Cruzeiro, billete	18.—	18.30
Bol, cheque	30.—	39.—
Urug., cheque	180.—	182.—
Peseta, orden de pago	17.—	18.—
Peseta, billete	14.—	15.—
Franco, orden de pago	1.80	1.90
Franco, billete	1.80	1.90
Libra, cheque	2.000.—	2.100.—
Lira, orden de pago	1.10	1.20
Franco suizo, cheque	174.—	176.—
Dólar, EE. UU.	$ 642.—	$ 645.—
Dólar Alemania (Comp.)	—.—	—.—
Dólar Brasil, id	830.—	—.—
Dólar Italia, id	—.—	645.—
Dólar Ecuador, id	—.—	645.—
Dólar España, id	832.—	835.—
Dólar Argentina, id	639.—	645.—
Dólar Bolivia, id	—.—	638.—
Libras esterlinas	1.782.—	1.794.—
Franco belga	12.84	12.90
Corona sueca	124.17	124.76
Corona danesa	93.45	93.89
Escudo portugués	—.—	16.50
Franco suizo	150.—	150.70
Francos franceses	1.834.—	1.843.—
Dólar Francia	642.—	645.—
Florín holandés	168.95	169.74

Bancos y Bolsa de Comercio
DOCUMENTOS EXTRAVIADOS

BANCO de Chile, Sucursal Estación, cheques 626834 al 35, por $ 40.000.

BANCO Panamericano, cheques 861581 al 860, Serie B.

BANCO Panamericano, cheque 0553096, de S. V.

BANCO del Estado, Sucursal Huérfanos, cheque 5431123, cuenta corriente 3920, por $ 2.000.

BANCO Sud Americano, Sucursal Franklin, cheques 492212 al 25, Serie F.

BANCO de Crédito, Central, cheque 0723873, serie Z, cuenta corriente 3043-3.

BANCO del Estado, Sucursal Huérfanos, cheque 0206382, cuenta corriente 4420, por $ 6.000.

BANCO del Estado, Sucursal San Miguel, libreta 635.

BANCO del Estado, Central, cheques 7245847 al 850, Serie B. C., cuenta corriente 62406.

BANCO del Estado, Sucursal Huérfanos, cheques 6482938 al 950. Cuenta corriente 4266.

BANCO Español, Central, cheques 52318 al 20, Serie A. 3., cuenta corriente 25037.

BANCO Nacional del Trabajo, cheque 0265702, serie A. 3.

BANCO Nacional del Trabajo, cheques 0203809 al 825.

BANCO del Estado, Central, cheque 850787.

BANCO del Estado, Sucursal Bandera, cheques 4519956 al 975. Serie A. 8.

EXTRAVIADO título 10789, por 5.500 acciones Merceditas.

EXTRAVIADO título 5426, por 500 acciones Viña Concha y Toro, de Margarita Pinto de Zavala.

EXTRAVIADO letra en blanco, por $ 146.500, de José A. Andrade.

30) CITACIONES VARIAS

EL SINDICATO PROFESIONAL DE Elaboradores de Hormas y Tacos para Calzado.— Cita a reunión general extraordinaria para el lunes 15 del presente. En su local ubicado en Artemio Gutiérrez N.o 1403, a las 18.30 horas. Tabla: renovación parcial del directorio. La presente publicación se hace de acuerdo al artículo 604 del Código del Trabajo.— El secretario. (30) 10-7 P.

OCTAVA COMPAÑIA DE BOMBEROS "La Unión es Fuerza".— Cita a la Compañía a reunión ordinaria para el viernes 12 del presente, a las 21.30 horas. Tabla: informe de la comisión revisora de libros; balance de tesorería; reforma del reglamento, y demás asuntos a que hubiere lugar.— El secretario. (30) 12-7 K.

CUERPO DE BOMBEROS DE SUÑOA — Primera Compañía.— "Unidos Se Vencerá".— Cita a la Compañía a sesión ordinaria para el día jueves 11 del presente, a las 22 y 22.05 horas. Punto de reunión: cuartel. Tabla: admisión de voluntarios, informes comisiones revisoras de libros y de tesorería, balance trimestral y otros asuntos. (30) 11-7 K.

CUERPO DE BOMBEROS DE SUÑOA — Primera Compañía.— "Unidos Se Vencerá".— Cita a la Compañía a sesión ordinaria para el día jueves 11 del presente, a las 22 y 22.05 horas. Punto de reunión: cuartel. Tabla: admisión de voluntarios, informes comisiones revisoras de libros y de tesorería, balance trimestral y otros asuntos. (30) 11-7 K.

30.— CITACIONES VARIAS.

QUATRIEME COMPAGNIE DE POMPIERS "Pombe France".— La Compagnie est convoquée pour réunion extraordinaire le jeudi 11 courant a 20 heures. Ordre du jour: demission du 2eme. lieutenant et elections s'il aurait lieu; livre des decisions; caisse de volontaires.— Le secrétaire. (30) 11-7 K.

DECIMOTERCERA COMPAÑIA DE BOMBEROS.— Por orden del señor capitán, cito a la Compañía a ejercicio para hoy martes y jueves 11, a las 22 horas. Uniforme de trabajo. Punto de reunión: el Cuartel.— Ajudante. (30) 11-7 K.

33) COLEGIOS, INSTRUCCION

INICIANDO sus clases en julio, terminsra presente año. Matricula diariamente. Instituto Comercial "Alfredo Torrealba". Puente 654-D. Dactilografía, Taquigrafía, Redacción Comercial, Contabilidad General y Superior, Ortografía, Caligrafía, Aritmética Comercial, Auxiliares de Contabilidad y Comercio. (33) 14-7 C.

ESCUELA primaria, permanentes. Diplomes. Rapida, perfecta enseñanza. Santo Domingo 1382; anexo, Catedral 1557. (33) 22-7 P.

CURSOS rápidos, dactilografía 15 días, un mes; Taquigrafía, redacción comercial, ortografía. Puente 576, cuarto piso. (33) 11-7 C.

MODAS, corte y confección. Cursos rápidos. Profesora especialista. Alumnas confeccionan trajes primer mes. Clases diurnas, nocturnas. Diplomas válidos. Academia Nacional, Corte y Confección. Rosas 1353. (33) H|O C.

ACADEMIA Fénix, cursos modas, corte, confección, camiseria, moda infantil, tejeneria, sistema moderno, rápido, facilísimo aprender. Enseñanza perfecta, eficiente. Prospectos, Santo Domingo 1030. (33) 23-7 P.

TAQUIGRAFIA, escritura máquina, contabilidad, aritmética, redacción, ortografía, taquigrafías, dactilografías, secretarias comerciales. Enseñanza completa, eficiente. Instituto Contabilidad, fundado 1922. Santo Domingo 1030. (33) 23-7 P.

36) CONSEJOS UTILES

CONSULTORIO sentimental. Discreción y éxito seguro a sus problemas. Consulte Psicólogo extranjera, de 10-1 y de 14-20 horas. Esperanza 580. (36) H|O C

MAÑANA
Remate de Alhajas, Objetos Varios y Pieles
CAJA DE CREDITO POPULAR
OFICINA MATRIZ
San Pablo N.o 1130
Préstamos concedidos en Noviembre de 1956, con vencimiento en Mayo de 1957 de Oficina Matriz y Sucursal 6.
HOY EXHIBICION DE 9 a 13.30 horas.

CAJA de CREDITO POPULAR
SUCURSAL N.o 3
Avenida Matucana 33-35
REMATE DE ROPA
HOY
De 9 a 14.30 horas
PRESTAMOS concedidos en NOVIEMBRE de 1956, con vencimiento en MAYO de 1957.
PAGO AL CONTADO
ENTREGA INMEDIATA

37) CONSTRUCCION.

PUERTAS y ventanas, surtido completo en standard. Hacemos persianas de medida. Fábrica Record. San Diego 743. (37) H|O C.

42) DOCUMENTOS EXTRAVIADOS

HABIENDOSE extraviado libretas N.os 834799-209810, de la Caja Nacional de Ahorros, perteneciente a José Antonio Coral Vásquez, quedan nulas por haberse dado aviso. (42) 11-7 P.

HABIENDO extraviado cheque 20581, serie F, del Banco Colombo, queda nulo por haberse dado el aviso correspondiente. (42) 12-7 P.

HABIENDOSE extraviado libreta N.o 815091, de la Caja Nacional de Ahorros, perteneciente a Sara Guzmán de la Paz, queda nula por haberse dado aviso. (42) 12-7 P.

51) IMPPRENTAS, GRABADOS

REVISTAS, libros, folletos, impresiones en colores, fotograbado. Talleres Gráficos LA NACION Agustinas 163 teléfono 82222 (51) H|O C.

SASTRERIA
Juan José Jara
Hechuras finas
$ 8.000
Recibo virados y transformaciones.
21 DE MAYO N.o 617
2.o piso, Local 7, Fono 398381.

GUIA PROFESIONAL

A B O G A D O S

SANCHEZ DEL POZO
Especialmente asuntos y juicios matrimoniales, posesiones efectivas, particiones. Moneda 1187, oficina 73, fono 80813. 10-12.30 y 17.30-19 horas. (GP) H/O P.

MANUEL CARTES
Nulidades matrimonio. Divorcios. Particiones. Huérfanos 1294. 64559. (GP) H/O C.

MESA Y GUERRERO
Abogados. Nulidades matrimonio, exclusivamente. Estado 192, oficina 811. 11-13, 18-20 horas. (GP) H/O C.

ELIAS NEGHME RODRIGUEZ
Juicios del trabajo. Ahumada 131. Oficina 318. Fono 88287. (GP) H/O C.

ROBERTO SANHUEZA
Nulidades matrimonio. Divorcios, particiones. Bandera 465. (GP) H/O C.

LAURA MULLER
FERNANDO DIAZ MULLER
Toda clase de juicios. Cuenta abogados competentes. Moneda 1125, oficina 6, fono 88917. (GP) H/O C.

ADRIAN MOLINA
Abogado Huérfanos 1294. Oficina 42. (GP) H/O C.

ESTUDIO Jurídico en comuna San Miguel. Abogados Cartes y Molina atienden causas Juzgado San Miguel, en Avenida Lazo 1360, fono 54491. (GP) 15-7 P.

D E N T I S T A S

CLINICA DENTAL "CENTRAL"
Prótesis inmediata. Trabajos urgentes. Pida consulta a toda hora. Compañía 1068, oficina 1103 teléfono 85702. (GP) H/O C.

Dr. MUÑOZ MUJICA
Cirujano dentista. Prótesis, puentes. Ahumada 312. Oficina 717. Teléfono 67815. (GP) H/O C.

M A T R O N A S

SEÑORA PHERINY
Lord Cochrane 95. (GP) H/O C.

TERESA SANTANDER
Salvador Sanfuentes 2141. Fono 65358. (GP) 81-7 P.

SEÑORA MORAL
Regresó de Estados Unidos. Ultimos adelantos. Casos urgentes. Merced 268, departamento 11. (GP) 28-7 P

SEÑORA PHERINY
Lord Cochrane 95. (GP) H/O C.

M E D I C O S

DOCTOR HECTOR VARGAS
Oído, nariz, garganta. San Isidro 690. Consultas: 3.30-4.30. (CP) 12-7 P

M E D I C O S

Dra. LUISA PACHECO PIZARRO
Médico cirujano. Señoras y niños. Consultas de 15 a 18 horas. Natanieli 475. Fono 86762. (GP) H/O K.

Dr. GASTON RAMIREZ
Piel. Manuel Rodriguez 56. Fono 68822 (GP) H/O C.

DOCTOR GALLEGUILLOS
Rayos X, aparato digestivo, higado, corazón, pulmón. Consultas, 12-18 horas. Alameda 1175, departamento 730. Teléfono 74731. Fuera de hora, 80691. (GP) H/O C.

Dr. GUTIERREZ
Vías urinarias, venéreas. Presidente Ríos 33, oficina 22. Alameda, entre San Francisco y Santa Rosa. 15-17 horas. Teléfono 397981 (GP) 8-7 P.

THOMPSON SCHWARZENBERG
Metabolismo, impotencia, obesidad, glándulas. Merced 486-A. (GP) 28-7 P.

Dr. SALVADOR CANDIANI HERRERA
Sexología, Psicología, Médica, Endocrinología. Pedir hora anticipada de 4 a 7 P. M. Teléfono 82229. Catedral 2871. (GP) 8-8 P.

Dr. GORGEWSKY
Rayos X, Estómago, hígado, broncopulmonares, diabetes. Compañía 2291 (86859). 14 a 17 horas. (GP) 11-7 K

M E D I C O S

G O N D O S
Huesos, articulaciones, fracturas, reuma. Defectos caderas, pies. Phillips 10. 87351 (GP) H/O C.

C A B U A S
Alergias, asma, rinitis, urticaria, eczema, reumatismo. Carmen 705. 16-18 horas. (GP) 28-6 P.

P R A C T I C A N T E S

LUIS ALDUNATE
Curaciones, inyecciones, especialista vías urinarias, previa indicación medica. Teatinos 218. Fono 60828. Cerca Hotel Carrera

ARDOUIN
Huérfanos 878, oficina 604. Teléfono 32655-96297. (GP) 25-7 P.

E S C O B A R
Tratamientos. Huérfanos 757, 36082. (GP) 23-9 P.

L A B O R A T O R I O S D E N T A L E S

"R A P I D O"
Soldaduras dentales, terminamos una hora (incluso sábado). Pasaje A. Edwards 29, oficina 111, entrepiso. Entrada por Huérfanos 1611. Teléfono 67378. (GP) H/O C.

AVISOS ECONOMICOS CLASIFICADOS

55) JUDICIALES Y LEGALES

QUINTO JUZGADO CIVIL MAYOR Cuantía concedió posesión efectiva herencia de Corina Fuenzalida Elizondo a heredera testamentaria María del Rosario Bacar Luna. Secretario. (55) 12-7 P.

SINDICATO PROFESIONAL DE EMPLEADOS Farmo-Química del Pacífico S. A., Santiago. Con fecha 2 de julio de 1957, en presencia del Inspector del Trabajo señor Manuel Rojas Acevedo, se efectuó la elección complementaria de un director para el periodo 1956-1957, resultando elegido el señor Ricardo Covarrubias M., con lo que el directorio del Sindicato quedó constituido en la siguiente forma: presidente, Manuel Sierra S.; secretario, Salvador Kaltwasser P.; tesorero, Pedro Martínez P.; directores, Marcos Bozo S. y Ricardo Covarrubias M. Se hace la presente publicación en conformidad a lo dispuesto en el artículo 379 del Código del Trabajo. (55) 12-7 P.

QUINTO JUZGADO CIVIL MAYOR Cuantía concedió posesión efectiva herencia de Salvador Castillo Urizar a herederos testamentarios, Teresa, Sergio y Mario Castillo Aránguiz. — Secretario. (55) 11-7 P.

QUINTO JUZGADO CIVIL MAYOR Cuantía concedió posesión efectiva herencia intestada de Agustín Cardoza Maldonado a Juan Galvarino, Gilberto y Doris Guacolda Cardoza Gallardo, sin perjuicio derechos cónyuge, Josefina Gallardo, Tramitas conforme artículos 40-44, ley 5.427. — Secretario. (55) 11-7 P.

QUINTO JUZGADO CIVIL MAYOR Cuantía concedió posesión efectiva herencia de Jorge Silva Semir a heredera testamentaria su cónyuge, Inés Donoso Montt sin perjuicio sus derechos como tal. — Secretario (55) 11-7 P.

QUINTO JUZGADO CIVIL MAYOR Cuantía concedió posesión efectiva herencia intestada de José Manuel Nieto Fábrega a Modesta Lastenia, Roberto, Miguel Francisco Nieto Romero, José Nelson; Juana Astrid, Mónica Luz y Victoria del Carmen Nieto Cea y cónyuge, Juana Amelina Nieto Cea. Inventario solemne practicos Cea. Inventario solemne practicos Cea. Inventario solemne practicos

CINE, TEAT

GUIA DEL E

TEATROS

ANTONIO VARAS — V. 19 horas. Las Brujas de Salem.

AUDITORIUM RADIO CORPORACION. — V.: Esta es la Fiesta Chica. N.: El Niño de León, Orquesta Pedro Mestas. Sinfonieta Vicente Sinetch, Marianela y el Cuarteto Santiago.

CAUPOLICAN. — R.: Cuna de ladrones. Hombres caimanes. Agredidos.

COUSIÑO.— Cía. de Revistas Piroque.

IMPERIAL. — Cía. de Revistas Pirulo.

L'ATELIER.— Conjunto Arlequín en "Doña Tierra".

MARU.— Cía. Américo Vargas en "La muerte vino a cenar".

OPERA — Cía. de Revistas Bim. Bam. Bum.

SATCH.— Cía. de Manuel Abad en La del Soto del Parral.

TALIA — V.: Las de Caín.

CINES

ALAMEDA. — R.: El príncipe negro. La cara marcada.

ALCAZAR.— 18.30 y 21.45 hrs.: Los orgullosos y el libertino.

ALHAGEO. — R.: La caída de Troya. Alarma en el muelle fiscal.

AUDITORIUM. — R.: Tragedia submarina. Noticiarios.

AMERICA.— R.: Pecado y reencuentro. Por cuatro días locos y Cada hada una vida.

ANDES — R.: Batida a muerte. Día más feliz. Noticiarios.

APOLO — R.: A los cuatro vientos. Johnny Guitar. Sinopsis.

ASTOR.— M., V. y N.: Juegos de la vida. Noticiarios.

AVENIDA MATTA.— R.: Hombre hasta el fin. Aloma. Madressiva.

BANDERA — M., V. y N.: Quinteto de la muerte.

BALMACEDA.— R.: Por 4 días locos. La diligencia. Noticiario.

BAQUEDANO.— R.: Romeo y Julieta. Marty. Noticiarios.

BLANCO ENCALADA. — R.: Tres lanceros de Bengala. La vanguardia. Contienda por un imperio.

BRASIL. — R.: Svengali. Cada hada una vida.

CAPITOL.— R.: El inocente. Esclavitud de amor. Las dos huérfanas.

CARRERA — R.: Viento salvaje. Santiago.

CENTRAL — M., V. y N.: Baby Doll.

CERVANTES — 15, 18, 20.15 y 22.30 horas: El ojo de la tempestad.

CINELANDIA.— R.: Festival de Chaplin: Jugador de golf. En el hotel. Lios de amor. Boxeador. Laurel y Hardy detectives.

CITY. — R.: Cha, Cha, Chá. (Fuse) y Noticiarios.

COLON.— R.: El guardián enamorado. Sabú, el príncipe ladrón. El giro de la suerte. Noticiarios.

CONTINENTAL.— M., V. y N.: El vividor. Noticiarios.

CLUB DE SEÑORAS.— R.: Lo llaman pecado. Carta tres esposas.

CHILE.— R.: Patria nueva. Un mal paso. Bodas sangrientas.

DANTE — R.: Hiroshima, y Agregados.

EGANA.— V. y N.: Pesadilla.

EL GOLF.— M., V. y N.: Ricardo III.

EL SALTO.— R.: El valiente de Oklahoma. Celos trágicos. Para siempre amor mío.

ESMERALDA.— R.: La flecha y la cruz. Amor justiciero.

FLORIDA.— R.: Trapecio.

GRAN AVENIDA.— R.: La caída de un ídolo. Alarma en el muelle 6 y Noticiarios.

HOLLYWOOD.— R.: El comedín del séptimo año. Prisionero del sol. Agregados.

IDEAL CINEMA.— Descanso.

IRIS.— R.: Al compás del reloj. Magia negra. Serial.

LAUTARO.— R.: La retaguardia. La ilegítima. Agregados.

LAS LILAS.— M. V. y N.: La gran tentación. Noticiario.

LIRA.— R.: Tarántula. Las tres hijas de Eva. Estafa de amor.

LIBERTAD.— V. y N.: Cía. de Duveto Martí en La sagrada mordida.

LO CASTILLO.— V. y N.: Los malvados van al infierno.

LO FRANCO.— Descanso.

LUX.— R. 11 hrs.: El ladrón del ring. Noticiarios.

MAIPO.— R.: Callejón sangriento. Misión de valientes.

MARCONI.— R.: Invasión de discos voladores. Faltan hombres.

MEJICO.— M. V. y N.: La gran tentación. Noticiarios.

MIAMI.— R.: Deuda saldada y Noticiarios.

MINERVA.— R.: Las lluvias de Ranchipur. El prisionero del oro y Agregados.

MIRAFLORES.— R.: Al este del paraíso. Entre las nieves y nubes. Festival de carcajadas. El gato y la fiera.

MISTRAL.— R.: El príncipe negro. Cara marcada.

MONUMENTAL.— R.: El fantasma de la rue Morgue. El museo de cera. El cadáver tatuado.

MODERNO.— R.: Clave de la bóveda. Rumbo al infierno y Otra película.

NACIONAL.— R.: Museo de cera. El valiente de Oklahoma. A la hora señalada.

NORMANDIE.— R.: Cien años de amor. Amor en las calles.

O'HIGGINS.— R.: El indio heroico. Sangre en la pradera.

ORIENTE.— M., V. y N.: Pálido mortal.

PACIFICO.— M. V. y N.: Rojo y negro. Noticiarios.

[redacted]

Esta es mi gente. Emboscada trágica.

NACIONAL (Puente Alto).— R.: El oro de Pancho Villa. Una mujer apasionada.

SANTIAGO (de San Bernardo).— M., V. y N.: Baila, linda, baila.

MUNICIPAL (de Peñaflor).— R.: Hombres caimanes. Lo que le pasó a Sansón.

PLAZA (de Puente Alto).— R.: La huella del gato. Noticiarios.

TALAGANTE.— R.: Acorazados del aire. Dormitorio para mayores y Noticiarios.

"La Del Soto del Parral" reprisan hoy en el Satch

Atendiendo el pedido de numeroso público la compañía de Zarzuelas Manuel Abad, reprisará en las dos funciones de hoy la hermosa zarzuela intitulada "La del Soto del Parral", uno de los mejores éxitos de esta compañía.

Mañana en funciones de tarde y noche, se repetirá "Luisa Fernanda" y para el viernes se anuncia la reposición de "El cantar del arriero", obra que hace muchos años que no se da en nuestros escenarios.

APARECIO EN EL TEATRO OPERA.— La vedette argentina Ana Lupe, crítica de gratas intervenciones en nuestros escenarios, reapareció ayer en la Compañía de Revistas Bim Bam Bum con el libreto escrito para presentarla y que lleva el sugestivo título de "Rififi versus Diana". Debutan también en esta oportunidad el asiro cómico Luis Reina Miller (Monicaco) y la estrella cubana Gigi Ambas.

Las que se anuncian

"LA VIDA COMPRADA".— Este film que relata los vericuetos del tampa e interpretado por Farley Granger y Anne Bancroft, será exhibido en el City.

"UN VERANO CON MONICA".— Los cines Santa Lucía y Cervantes, anuncian para el martes esta producción del director sueco Ingmar Bergman.

"UN REY Y CUATRO REINAS".— Clark Gable protagoniza esta atrayente producción que será exhibida próximamente en los cines Central y Huelén.

"CAMPEONATO MUNDIAL DE FUTBOL".— Este film de largo metraje del más grande evento deportivo, será exhibido en fecha próxima en los cines Lux y Tivoli.

"LIVIA".— Esta producción presentada en el festival de Venecia, dirigida por Luchino Visconti e interpretada por Alida Valli y Farley Granger, será estrenada próximamente en el cine Windsor.

"LA MUERTE DE UN CICLISTA".— El cine Victoria exhibirá este film protagonizado por Lucía Bosé y Alberto Closas, película de acción en la cual Closas realiza uno de sus más relevantes trabajos.

"CAUTIVOS DEL MONSTRUO".— En el rotativo Miami se empezará a exhibir desde el viernes "Cautivos del monstruo", del sello RKO, film que contiene escenas de gran intensidad.

"Las brujas de Salem" en el T. Antonio Varas

La Directiva del Teatro Experimental ha decidido postergar su permanencia en la cartelera del Antonio Varas, por una semana más, la obra "Las Brujas de Salem".

Esta obra de Arthur Miller posee tan singulares cualidades y sus personajes son psicológica y teatralmente tan bien definidos, pese a la complejidad del problema social y humano que absorbe el interés del público, monopolizando la atención. Si a esto se agrega la sorprendente interpretación del magnífico conjunto artístico del Experimental, se comprende el éxito obtenido.

TALLER DE FOTOGRABADO

SE EJECUTAN TRABAJOS DE CLISES Y TRICOMIAS. GRAN VARIEDAD DE TRAMAS

DIARIO "LA NACION"

AGUSTINAS 1269 —:— FONO 88607

Pianista italiana María Tipo ofrece mañana un concierto en el Municipal

La notable pianista italiana María Tipo, cuya primera presentación con la Orquesta Filarmónica de Chile, ha sido elogiosamente comentada y confirmando los honrosos antecedentes anticipados sobre esta virtuosa del teclado por la prensa extranjera, se presentará mañana a las 19 horas, en un concierto en el Teatro Municipal.

María Tipo, ha elegido para este único recital, un atrayente programa que consulta páginas de Scarlatti, Schumann, Chopin, Debussy y Ravel.

METRO LAS LILAS

3.—, 6.15 y 9.30 P. M. HOY 5.45, 7 y 10 P. M. en COLORES

GARY COOPER DOROTHY McGUIRE presentan a ANTHONY PERKINS y MARJORIE MAIN

LA GRAN TENTACION

Para mayores y menores

CINE

"HIROSHIMA".— Cinematográfica Selman ha programado en la cartelera del Dante, el film "Hiroshima", en donde está captado todo el drama de la guerra y los destrozos que puede originar una bomba atómica.

Este film se exhibirá solamente en este cine del lunes a miércoles, en la nueva modalidad que ofrecerá la sala de la Plaza Ñuñoa.

"EL FERROVIARIO".— Cinematográfica Selman está exhibiendo con sostenido éxito este film en el Teatro Real. "El Ferroviario" se destaca tanto por la categoría de su realización como por la fuerza dramática de su argumento, que logra mantener latente el interés del espectador, y por su admirable interpretación, en la cual intervienen el cotizado actor Pietro Germi, quien a su vez actúa como director; la bellísima Della Noce y el maravilloso trabajo del niño Eduardo Nevola, que constituye la más grande revelación artística de los últimos tiempos.

"LA ADULTERA". — Un buen éxito ha conseguido "La adúltera" en el cine Santiago, donde inició la segunda semana de exhibiciones.

En sus últimos días "Brujas" agotan el Vara

RAMON SAAAT, joven actor del Experimental, de recordada actuación en numerosas obras de éxito interpreta por primera vez un papel dramático en "Las Brujas de Salem", que se presenta en su última semana en el Antonio Varas, a teatro lleno, en funciones a las 19 horas. La obra de Miller ha constituído el éxito dramático del año; será retirada de cartelera, definitivamente, el domingo próximo. "Las de Caín", de los Alvarez Quintero, éxito cómico en el Talía, va también hasta el domingo.

100 representaciones de Cía. Américo Vargas

La Compañía de Américo Vargas-Fury Durante, celebrará hoy las 100 representaciones consecutivas del suspenso inglés de Philip Mackie "La muerte vino a cenar".

Los sustantivos valores de esta expresión escénica y la digna interpretación que de ella hace el elenco del celebrado actor chileno, hacen que esta obra siga atrayendo gran concurrencia a la sala Maru.

TEATRO MUNICIPAL

TEMPORADA CENTENARIO

JUEVES 11 DE JULIO — A LAS 19 HORAS

Unico recital de la pianista italiana de fama mundial,

MARIA TIPO

PROGRAMA:

SCARLATTI.— 3 sonatas.
SCHUMANN.— Sonata en Sol Menor, Op. 22.
Movimientos: Allegro Appasionatto.
Andantino.
Scherzo.
Rondo (Presto)

II PARTE

CHOPIN.— Estudios N.o 8, Op. 10.
Estudios N.o 4, Op. 10.
Estudio N.o 11, Op. 24.
DEBUSSY.— Preludios "Las Colinas de Anacapri".
"Fuegos de Artificio".
RAVEL.— "Alborada del gracioso".

ENTRADAS EN VENTA EN LA BOLETERIA DEL TEATRO

1857 1957

HOY ROTATIVO CLUB DE SEÑORAS DE 14 A 24 HORAS FONO 35560 PROGRAMA DOBLE EN PANTALLA PANORAMICA

GARY GRANT Y JEANN GRAIN en "LO LLAMAN PECADO"

Situaciones increíbles.

"LA VIDA SECRETA DE NORA" Loreta Young y Joseph Cotten (MAYORES)

HOY CITY ROTATIVO DE 11 A.M. A 24 HORAS

Una película TÓRRIDA

PEREZ PRADO EL REY DEL MAMBO Y SU ORQUESTA
MARY KAYE TRIO
HELEN GRAYCO
LUIS ARCARAZ Y SU ORQUESTA
MANNY LOPEZ Y SU ORQUESTA
STEVE DUNNE · ALIX TALTON
SYLVIA LEWIS · DANTE DEPAULO
JOSE GONZALES GONZALES

CHA-CHA-CHA ¡PUM!

RITMOS CANDENTES BELLEZA... JUVENTUD... ¡Y MUCHAS CANCIONES!

HOY CENTRAL CIA. NACIONAL DE TEATROS SANTA LUCIA

Sólo una vez en muchos años, el cine revela una especial nueva estrella como CARROLL BAKER con KARL MALDEN ELI WALLACH

baby doll (MUÑECA DE CARNE) (mayores)

La provocativa producción de ELIA KAZAN de la más audaz historia de TENNESSEE WILLIAMS!

SIMULTANEAMENTE

HOY Cine ASTOR FONO 392112 MATINEE VERMOUTH NOCHE

PRESENTACION DEL PRECOZ ACTOR Colin Petersen COMO 'Smiley'

UNA COMEDIA TAL COMO ES LA VIDA; CON ESPERANZA Y FELICIDAD... DONDE PARECE QUE UNA LAGRIMA ACECHA A TRAVES DE UNA SONRISA.

RALPH RICHARDSON JOHN McCALLUM CHIPS RAFFERTY en

"Juegos de la Vida" (SMILEY)

(MENORES)

EN EL INCOMPARABLE CINEMASCOPE DE 20th.-CENTURY FOX CON SUS 4 BANDAS DE SONIDO MAGNETICO Y EN GLORIOSO COLOR POR TECHNICOLOR

EXTRA: CONEJITOS CON SUERTE

Viernes · CONTINENTAL ROTATIVO DESDE LAS 2 P.M.

¡ESTA ES MI VIDA! ¡LA VIDA DE UNA ACTRIZ!

"BAMBALINAS" con LIBERTAD Lamarque

LA ESTRELLA FAVORITA DE TODOS LOS PUBLICOS

(MAYORES)

9 hermosas canciones

Hoy · WINDSOR MATINEE VERMOUTH Y NOCHE

Segunda Semana de triunfales exhibiciones

EL MUNDO SILENCIOSO

Dentro o fuera del mar... es la aventura más grande en el mundo

ECRAN dijo: ¡Excelente! ERCILLA opinó: ¡Muy buena!

PREMIADA EN EL FESTIVAL DE CANNES Y DISTINGUIDA CON EL OSCAR DE LA ACADEMIA DE HOLLYWOOD

ÚLTIMA PAGINA DE ESTA EDICION
Edición de 16 páginas.— Precio $ 30.—

LA NACION

Diablillos y Diabluras

"Como todos venden limonada, yo hago un negocio diferente".

ESTANDARTE INMORTAL

Por GUSTAVO A. DIAZ FELIU, capitán de Ejército

Invierno en Chile. Frío, lluvia y quizás un pequeño rayo de sol, en una helada mañana de un nueve de julio.

"Juramento a la Bandera". Los himnos marciales resuenan desde temprano en todos los cuarteles. Cruzan las calles los rojos y blancos penachos de la Escuela Militar, con esa gallardía tan propia de nuestro cadete, mientras las marchas dan una nota de alegría a las calles santiaguinas. Cascos brillantes y uniformes gris acero cubren las calles cercanas a los Regimientos, y la juventud militar de Chile vibra de emoción patriótica, porque "Jura a la Bandera".

Sí, es el obrero de las fábricas, el empleado, el campesino, el trabajador en síntesis, los que, vestidos con el democrático uniforme del Ejército, velan sus armas, tal cual lo hacían los Caballeros Templarios de otrora.

Fría está la mañana, los rostros pálidos al viento y las manos entumecidas. Sin embargo, los "Mausers" suben con rapidez al hombro, y un solo golpe se siente en los manejos, porque el espíritu está alto y el corazón ardiente, tal cual es el alma de nuestro pueblo.

Sí, en los diferentes regimientos de Santiago, los conscriptos capitalinos; en el Maipo, los porteños de Playa Ancha y Cerro Cordillera; los portuarios, que llevan en sus corazones el espíritu inquieto y andariego del chileno; en Colchagua, los representantes genuinos del campo chileno, aquellos que llegan con sus mantas y alpargatas a reconocer cuartel. En Concepción, los mineros; en Valdivia, descendientes de Arauco, Castilla y Germania, salidos de sus encantados lagos y de los impenetrables bosques sureños. Todos ellos están en esos templos cívicos que son los cuarteles. En Punta Arenas, azotados por la ventisca, y en Arica, junto a las arenas del desierto, en uno de los más gloriosos regimientos de la patria. En Calama, en plena pampa, al lado de la montaña mágica.

Sí, todos ellos cierran apretadas filas. El hombre del Norte, el del Centro, el del Sur y el Austral, se dan la mano en esta grandiosa fecha.

No hay sonrisas en sus juveniles, pero severos rostros. Son ya veteranos de la Patria. Sienten sobre sí una responsabilidad inmensa, un juramento sagrado hecho al estandarte inmortal de su regimiento. Es así el chileno, amalgama perfecta de la raza viril que emerge a través de Castilla y Arauco. El amor a su tierra está en su corazón, la mística en su sangre y la lealtad en el sereno reflejo de su mirada.

Sí, miles de corazones vibran en cada nueve de julio a través de la República. La estrella de Chile brilla luminosa en el "Estandarte Inmortal" de cada Regimiento, mientras el calor de los hogares, la familia chilena hace un juramento de fe hacia el futuro y recuerda a sus héroes que desfilan inmortales a través de las brumas del tiempo.

¿Jurás por Dios y por esta bandera?

Sí, Dios y la Patria, los dos más grandes amores que todo ser debe tener sobre la tierra.

G. A. D. F.

Durante una reciente visita al Ducado de Luxemburgo, el Presidente de Francia, M. René Coty, se detuvo en el Castillo de Fetendorf, residencia campestre del Príncipe Jean, donde dio un corto paseo con la princesa Marie Astrid y el pequeño príncipe Henri.— (Foto: INTERCONTINENTALE).

Efemérides de hoy

10 DE JULIO

138.—El Emperador Adriano.
1116.—La Orden de Montesa.
1509.—Calvino.
1547.—Jarnac.
1609.—La Liga Católica.
1810.—El honrado Argüelles.
1851.—Muere Daguerre.
1863.—La Junta de Notables.
1883.—Huamachuco.
1888.—La primera zarzuela.
1898.—Fashoda.
1913.—Un gato sentimental.

EL EMPERADOR ADRIANO.— "Animula, vagula, blandula" (Alma pequeña, errante y cariñosa), dice el Emperador Adriano, mientras muere de hidropesía. Hijo adoptivo y sucesor de Trajano, fomentó las artes, las industrias y las letras, reformó la administración y construyó en Roma el Mausoleo de Adriano, llamado hoy el Castillo de Santo Angelo, más tarde residencia de los Papas, en turbios días.

LA ORDEN DE MONTESA.— Jaime II de Aragón crea la Orden de Montesa con los bienes secuestrados a los templarios. En otras partes, con bienes de igual procedencia se hizo mucho peor empleo.

CALVINO.— En Noyón (Picardía, Francia), nace Juan Calvino, reformador religioso de gran influencia. Tuvo su asiento en Ginebra, donde había organizado una República protestante. El sistema religioso de Calvino se distingue de las otras doctrinas protestantes por el origen democrático que atribuye a la autoridad religiosa, la supresión completa de las ceremonias, la negación absoluta de la tradición, el dogma de la predestinación, la reducción de los sacramentos al bautismo y la cena. Escribió una obra "La Institución Cristiana", muy importante dentro de la literatura francesa.

JARNAC.— Con esta fecha Jarnac aplicaba su famoso golpe, que lo haría tan conocido.

LA LIGA CATOLICA.— Se forma en Múnich la Liga Católica para la Conservación de la Fe, teniendo a su cabeza a Maximiliano de Baviera.

EL HONRADO ARGUELLES.— Se nombra a Argüelles como tutor de Isabel II y se le asignan 180.000 reales de sueldo. Sólo aceptó la mitad, en circunstancias que el mayordomo de palacio cobraba 120.000. No se puede negar que el chico era desinteresado y honorable. Con tal magro sueldo murió cuatro años después, a la edad de 67 años.

MUERE DAGUERRE.— Fallece Luis Daguerre, uno de los precursores de la fotografía. Fue el inventor de los "daguerretipos". De estas fotografías, muchas veces iluminadas y en costosos marcos de cuero que se cierran con broches para los viajes, hay ejemplares en todos los hogares tradicionales de Chile.

LA JUNTA DE NOTABLES.— Una junta de notables, hechura de los franceses, proclama Emperador de México al archiduque Maximiliano de Austria, hermano del Emperador Francisco José II, o en su defecto al que designe Napoleón III. El pobre Maximiliano, para su mal aceptó el cargo y, abandonado por los franceses, fue vencido y fusilado. La emperatriz Carlota se volvió paulatinamente loca.

HUAMACHUCO.— Combate de Huamachuco, último hecho de armas en la Guerra del Pacífico. Por ambas partes se hizo derroche de valor. Los chilenos deseaban vengar a los muertos de La Concepción, del día anterior y los peruanos sabían que se jugaban la última carta. Gorostiaga con 1.600 chilenos y Cáceres con 3.500 peruanos.

LA PRIMERA ZARZUELA.— Muere el maestro Hernando, autor de "Colegialas y soldados", la primera zarzuela española.

FASHODA.— Incidente de Fashoda. El tino de Marchand y de Kitchener evita la guerra, pero los franceses salen de Egipto.

UN GATO SENTIMENTAL.— Muere de pena "Kroumir", el gato del periodista Henry de Rochefort, diez días después que su amo.

Tradiciones de la música indostana

NUEVA DELHI.— En la India se asegura que la música fue creada por el dios Brahma sobre la base del Sama Veda, y que fue concebida como medio de salvación. Ese concepto de su origen da a la música un lugar prominente en el patrón cultural de la India, pero su asociación con la Divinidad no significa en modo alguno una absoluta fijeza de reglas que elimine la evolución. Tampoco implica una absoluta pureza que opere en contra de la expresión creativa del individuo.

La actual escala de doce notas —siete básicas y cinco desplazadas— es el resultado de un proceso de desarrollo y lo mismo sucede con el sistema "raga", que es derivado del "Jati", descripto por Bharata. Los estilos de exposición han estado cambiando a través de la historia para hacer frente a nuevas exigencias.

EL SISTEMA "RAGA".— Un raga ha sido definido como un orden particular de sonidos ornamentales y embellecido por medio de swaras y varnas. El raga se limita a brindar el tema y el patrón general, quedando a cargo del músico la interpretación y desarrollo de acuerdo con sus capacidades creativas. En consecuencia la música se convierte, en manos de un músico indio, en vehículo para la expresión de la personalidad del ejecutante.

La música de la India pone acento particular en la melodía, que es una sucesión de tonos rítmicos y sistemáticamente dispuestos, más bien que en la armonía, que significa una combinación de tonos producidos simultáneamente.

Allá por el siglo X, el sistema Raga fue el que denominó el escenario musical, cuyo patrón musical era el mismo en todo el país. En efecto, la diferenciación entre los sistemas Karnatak e Hindostánico se ha desarrollado solamente después del siglo XIII.

Para comprender el desarrollo de la música de la India es necesario examinar las influencias ambientales. En los tiempos primitivos, la música estaba inseparablemente ligada a los templos que, como centros de las actividades culturales, religiosas y sociales dieron a la música una base muy amplia entre el pueblo y, al mismo tiempo, le confirieron un carácter piadoso. La práctica de la música no fue en época alguna privilegio exclusivo de una clase social determinada. Además, de los "Prabhandhas" en sánscrito, que sólo podían ser comprendidos por unos cuántos elegidos, hubo una larga lista de composiciones en Dishi Bhasha, que era el idioma del pueblo. Vraja en el norte y el Telegu en el sur, se convirtieron en los principales medios literarios de las creaciones. De los "Prabhandhas" surgieron los "Dhrupads", compuestos en sánscrito y otros idiomas.

OTROS ESTILOS.— Del estilo Dhrupal, basado fundamentalmente en las tradiciones, símbolos y fantasía de la mitología hindú, derivaron luego otros estilos. Uno de los principales fue el Khayal con una mayor libertad para incorporar una improvisada elaboración tonal. Otros eran los estilos Tappa, Taumari Dadra.

El Mahatma Gandhi dio a la música un lugar elevadísimo en su Ashram (retiro) y en sus sesiones de oración. Su elección de un músico para el Ashram recayó en Sri Narayanrao Khare, conocido discípulo del Pandit Vishnu Digambar, que había realizado ya un profundo estudio de la música religiosa. Compuso temas con tonadas sencillas, de acuerdo con los lineamientos de los diversos ragas, y así contribuyó a familiarizar a millones de personas con los principios básicos de la música clásica. Actualmente, la música y el pueblo hindú se han unido estrechamente, y en todos los sectores se observa un gran interés por la música al que ha contribuido en buena parte el creciente enlace entre sus formas clásica y folklórica.

La Gran Catalina

LA VIDA de la Gran Catalina parece casi un cuento de hadas.

La sacan de un miserable castillo alemán para llevarla a la brillante corte de San Petersburgo, donde la casan con el heredero de la corona, el príncipe Pedro de Holstein-Gottorp.

"Es un bruto, un imbécil, un loco, cruel y borracho y encima de un físico repugnante". Esto es lo que de él dice Maurice Paleologue, Embajador de Francia y miembro de la Academia Francesa.

Su tía, la Emperatriz Elisabeth, decía de él: "Mi sobrino es un monstruo, un espanto, no sé qué hacer con él..."

Después de una larga y repugnante vida marital, Catalina sube al trono a su lado el 3 de enero de 1762.

La Emperatriz de Rusia, CATALINA II, la Semíramis del Norte, según una medalla de su época

Pero no está para soportarlo mucho. Seis meses después, en un complot fraguado con Orloff, a quien ella ama locamente, depone a su marido y lo hace estrangular.

Va a reinar 34 años, con gran brillo.

Es el prototipo de la tiranía ilustrada.

Voltaire dirá de ella: "Avergüenza a todos los monarcas; hace del Siglo XVIII un siglo de oro. Si Europa y Asia tuvieran sentido común, Catalina reinaría sobre el mundo entero".

Su nombre de Semíramis del Norte le conviene mucho, tanto por sus dotes de gobernante, como por sus amores.

La política y el amor son en ella inseparables.

Las cuentas mínimas le atribuyen 20 favoritos.

Su primer favorito, Sergio Soltikow lo tiene a los 33 años. El último, pasados los 60, Platón Zoubow.

En la cuenta no están las aventuras pasajeras, sino los que tuvieron alguna importancia en este corte en que la política se hacía en la Alcoba de la soberana.

Desde los dieciocho años declaraba: "Por sus disposiciones hacia mí, el gran duque me era indiferente, pero la corona de Rusia me interesaba mucho".

Ambiciosa, valiente, no vacilará ante nada para llegar a sus fines.

El 9 de julio, coquetamente vestida de oficial demostró en gran medida su carácter y se ciñó la corona.

FEU FOLLET

CICUTA

Por Jorge Palacio

KID DINAMITA

Por Sam Leff

MUNDOS GEMELOS

RAMONA

Por Lino Palacio

...eneral ADRIAN BARRIENTOS VALOBOS, Ministro de Defensa Nacional, quien representó ayer a las Fuerzas Armadas en el Día del Ejército, con motivo del Juramento a la Bandera que tradicionalmente se realiza en nuestro país, al conmemorarse otro aniversario del combate de La Concepción.

"Saque el número 326 de la lista de pacientes desahuciados, doctor"

Palabras Cruzadas

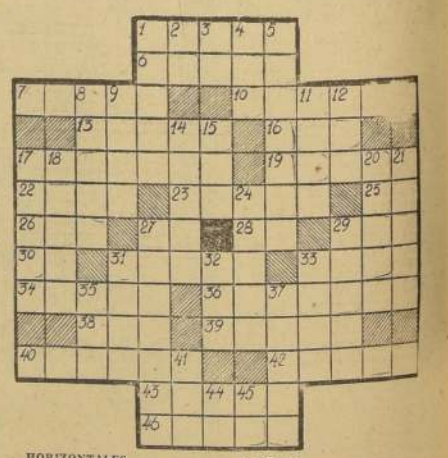

HORIZONTALES

1.—Río excavado por el hombre.
6.—Cal. Charlada.
7.—Tener celos.
10.—Acometer, embestir.
13.—Amenaza.
16.—Enojo, cólera.
17.—Volver a pesar.
19.—Parte del mar que penetra en la tierra.
22.—Anona, fruta.
23.—Líder laborista inglés contemporáneo.
25.—Contr. de prep. y artículo.
26.—Arbusto leguminoso parecido a la casia.
27.—Artículo.
28.—Méd. Huevos, óvulos.
29.—Contr. de prep. y artículo.
30.—Terminación de verbo.
31.—Imponer pena a uno.
32.—Símio, fem.
33.—Personaje de Shakespeare, profundamente enamorado de Julieta.
35.—Cuero que se pone a los niños, pl.
37.—Fís. Cada uno de los elementos de los cuerpos disociados por la corriente eléctrica.
38.—Modificación alotrópica del oxígeno.
39.—Que contiene tres cosas distintas, pl.
41.—Cortar el pelo.
42.—Que tiene ronquera.
43.—Planta liliácea semejante a la espadaña, pl.

VERTICALES

1.—Rostros, faces.
2.—Contr. de prep. y artículo.
3.—Conjunción negativa.
4.—(Samuel) Rey de Hungría.
5.—Pleito.
8.—Natural de Laponia.
9.—(Voz hebrea). Así sea.
11.—Aro, planta aroídea.
12.—Óxido de calcio.
14.—Sobretodo.
15.—Hable en público.
17.—Igualar con el rasero.
18.—Mes.
20.—Tarea, trabajo.
21.—Utensilio de cocina, pl.
24.—Devora con avidez.
27.—Nombre de mujer.
29.—Perro de guardia.
31.—El que camina a pie.
32.—Lidia de una comida.
34.—1002.
36.—Flor.
40.—Ruido agradable.
43.—Punto cardinal.
44.—Interj. ¡Quién!

RESULTADO DEL PUZZLE

AGENDA

HOY · Santos · MAÑANA

SANTA FELICITAS — SAN PIO

GUIA DE URGENCIA

ASISTENCIA PUBLICA — Central, San Francisco 85, fono 69181; Posta N.o 2 (Mapocho), 39881; Posta N.o 3 (Comandaria-Chacabuco), 91011; Posta N.o 4 (Irarrázaval - Villaseca), 43380. Posta Providencia (Manuel Montt 303), 43671; Posta San Miguel (Gran Avenida 3294), 514254; Posta La Cisterna (Esperanto 0115), fono 23, La Cisterna.

CARABINEROS.— Prefectura General, 60181; Radiopatrullas 62261.

BOMBEROS — Santiago, 61171; La Cisterna, 166; Ñuñoa, 46291; Quinta Normal, 90114; San Miguel, 53020.

BOLETIN DEL TIEMPO

(Redactado a las 20 horas del día 9 de julio de 1957)

Ha prevalecido el tiempo nuboso en la mayor parte del país. Desde Ñuble al sur se produjeron precipitaciones locales con vientos del norte; perturbación que, en la región austral, adquirió considerable intensidad.

APRECIACION GENERAL

El mal tiempo de la región sur seguirá su desarrollo y propagará sus efectos hasta la zona central, donde se producirán algunas precipitaciones con vientos del norte. En el resto del país se mantendrá en general nuboso.

ARICA A COQUIMBO: Bueno, con nubados locales y parciales. Vientos del oeste y suroeste.

ACONCAGUA A MAULE: Inestable y nuboso. Precipitaciones locales. Vientos del norte y noroeste.

CORDILLERA CENTRAL: Inestable y nuboso.

ÑUBLE A CHILOE: Lluvias y chubascos. Vientos del norte y noroeste.

CUATO A EVANGELISTAS: Lluvias y chubascos locales. Vientos fuertes del noroeste y oeste.

TURNO DE FARMACIAS

Del 6 al 13 de julio

Imperial, Vivaceta 2899; Chile, Independencia 1898; Araya Escón, Santa María 236; Vivaceta, Prieto 2081; Becker, Valdivieso 596; Sta. Filomena, Sta. Filomena 198; Bitrán, San Pablo 1305; Colón, San Pablo 3310; Portales, Huérfanos 3061; Maramario, J. J. Pérez 4587; Londres, San Pablo 4101; Universo, Avda. B. O'Higgins 3153; Antofagasta, Antofagasta 2996; Blanco, San Ignacio 702; Petrizzio, Estado 93; Bruzelas, San Diego 551; La República, San Diego 1795; San Camilo, Portugal 54; Rencoret, Avda. Matta 341; Colo Colo, Alvarez de Toledo 477; Manuel Rodríguez, Gran Avenida 8791; Martínez Aguña, Gran Avenida 6946; Holzbodasa, Cristóbal Colón 5065; Andina, Irarrázabal 229; San Jorge, P. de Valdivia 2883; Villalobos, Echeñique 6433.

NOTA — El artículo 61 del Reglamento de Farmacias establece que el turno nocturno es sólo para el despacho de recetas y el expendio de medicamentos de urgencia, y será atendido después de las 21 horas por la rejilla correspondiente.

TERRITORIO ANTARTICO: Mal tiempo.

INFORMACIONES DE SANTIAGO

Temperatura del aire (día 9).— Máxima: 13.2 grados C. a las 14 horas 20 minutos.— Mínima: 8.5 grados C. a las 3 horas 20 minutos.

Humedad relativa del aire (día 9).— Máxima: 83 por ciento, a las 4 horas.— Mínima: 71 por ciento, a las 13 horas 30 minutos.

SOL (día 10).— Salida a las 7 horas 47 minutos.— Puesta a las 17 horas 48 minutos.

LUNA (día 10).— Salida a las 17 horas.— Puesta a las 7 horas 13 minutos del día 11.

FASE: Luna llena el día 11.

TIEMPO BARA SANTIAGO

Inestable, con tendencia a preci-

TIEMPO PARA SANTIAGO:
BUENO. NUBOSIDAD MATINAL
TEMPERATURA DE AYER:
MAXIMA: 12.5 grados C. a las 16 horas.
MINIMA: 5.3 grados C. a las 7 horas 30 minutos.
El Sol saldrá a las 7 horas 47 minutos, y se pondrá a las 17

LA NACION

EDICION DE 16 PAGINAS

CRONICA ... Págs. 1, 2, 3 y 4	PROVINCIAS ..... Pág.	10
POLICIA	3	DEPORTES	11
REDACCION	4	TURF	12
POLITICA	5	ECONOMICOS	14
SOCIAL	7	TEATROS	13 y 15
CABLES	8 y 9	MAGAZINE	16

Edición de 12 Páginas | LA NACION | Jueves 11 de Julio de 1957

Suplemento DEPORTIVO

El más regular y el mejor: Audax

LA HISTORIA DE WIMBLEDON

DAVE SIME: OTRO BOLIDO

SE está dando el verde en el Campeonato. El verde de Audax Italiano, club que tiene que creer aquello de que junto a ese color va la esperanza. El team de la calle Lira no sólo es el único invicto que va quedando, sino que pasó al primer lugar de la tabla, desafojando a Everton. La de Audax es una campaña que acusa una característica sobresaliente: ha sido regular, singularmente regular. Este es el team de las jornadas más recientes, el que ganó a Unión Española en el Clásico de Colonias. Lo integran: de pie: Yori, Escobar, Miranda, Chirinos, Astorga y Vera; Carrasco, Molina, Espinoza Tello y Aguila agachados. Hacia abajo están en plena faena dos veteranos cuya reentré ha otorgado a nuestro fútbol un sabor grato y sentimental. Están de vuelta Hernán Fernández y Sergio Livingstone, los dos más grandes arqueros en los últimos 20 años. Fernández está de nuevo bajo los palos de Unión Española probando que la calidad, la auténtica, no se acaba, así corran los lustros. Le vemos cuando va a contener un disparo de "Paco" Molina. Livingstone, cosa digna de destacar, no viste ya los colores de Universidad Católica. Ahora defiende la alba camiseta de Colo Colo. Y aunque el once popular pierde y vive un drama, el "Sapo" constituye una nota de especial atracción porque todavía le queda mucho del fuego de su juventud, cuando la gente iba a las canchas atraída por su clase sin parangón. Aquí le va a quitar una pelota al delantero Velásquez, de Unión Española.

★☆★☆★☆

No quedan arqueros en Chile: el "Sapo", Fernández y Chirinos vuelven a triunfar

Aniversario del Tani: hace 32 años que perdió el campeonato mundial

la asignación
...s particulares
...SDE EL 1.º DE JUNIO

Sociología

...itectura, señoritas Teresita Ar...nzales, Rosita Paolino, Alma ...Bergetet, y los estudiantes de ...erecho y Ciencias Sociales de ... Montevideo, señores Gonzalo ...Cardoso, en una de las oficinas ... de Extensión Cultural de la ...ersidad de Chile.

Obreros cobrarán $ 67 por carga y por día trabajado

En $ 5.592 por carga, con efecto retroactivo desde el 1.o de junio, fue fijada la Asignación Familiar por la ... de Empleados Particulares. Su Consejo acordó ayer un reajuste de $ 592 para dar cumplimiento con la Ley N.o 12.462, que ordena aumentar este beneficio en $ 500 por carga para hacer frente al alza registrada por los artículos esenciales. Los imponentes percibirán un saldo líquido de $ 4.725.

El Secretario General de la Caja, don Jorge Campos Torres, informó que la próxima semana se harán las notificaciones oficiales para que los empleadores remitan oportunamente las planillas con el reajuste acordado para que éste sea pagado junto con los sueldos del presente mes.

Agregó que el Consejo fijó el aumento en $ 592 para que el saldo fuera de $ 500, debido a que $ 50 irán a incrementar el Fondo de Retiro y $ 42, el de Indemnización.

LOS OBREROS. — De acuerdo con el artículo 5.o, de la Ley 12.462 y a contar también desde el 1.o de junio, la Asignación Familiar obrera no será inferior a $ 67 por carga y día trabajado. Esta Asignación Familiar Obrera podrá ser cobrada por los hijos legítimos y naturales de cualquiera de los cónyuges y los adoptados legalmente, menores de 18 años o inválidos de cualquiera edad. También se podrá cobrar por los hijos mayores de 18 años y menores de 23 ... con cursos técnicos o universitarios.

OTROS SECTORES. — El aumento de $ 500 por carga, de acuerdo con lo que establece el artículo 1.o de la Ley, señala que gozarán de este beneficio el personal de la Administración Pública Fiscal, del Congreso Nacional, del Poder Judicial, del Servicio Nacional de Salud, de las Universidades de Chile y Técnica del Estado, de la Universidad de Concepción, de los Ferrocarriles del Estado, de las Municipalidades y de los jubilados provenientes de los mismos servicios.

En igual monto se aumentará este beneficio a los empleados, obreros y jubilados de los organismos semifiscales, fiscales de administración autónoma y autónomos.

...RES PARA
CARBON

...nco Mundial

...nfianza del Banco Mundial en ... Gobierno chileno por poner ...ón.

...idades de ambas Compañías es... principios de mes para dar tér... ...ersaciones con los funcionarios ...lfredo Searle y Oscar Ruiz Ta...ñía de Lota, y Francisco Shar...unate, por la Compañía de Co...

...os tienen por finalidad projon... industria carbonera, al permi...os piques y renovar su equipo

Presidente Ibáñez invitado a 4.º centenario de Asunción

Nuevo Embajador paraguayo presentó sus cartas credenciales

El nuevo Embajador del Paraguay, don Angel Florentín Peña, que presentó credenciales ayer a las 11 horas, durante la ceremonia invitó al Presidente de la República, Excmo. señor Carlos Ibáñez del Campo, a visitar Asunción, en el próximo mes de agosto, con motivo del cuarto centenario de esa capital. La invitación, el señor Florentín Peña, la formuló a nombre de su Gobierno, y el Jefe del Estado, Excmo. señor Ibáñez, la agradeció, dejando para más adelante la resolución sobre su viaje.

La noticia fue dada a la prensa por el Ministro de Relaciones Exteriores, don Osvaldo Sainte-Marie.

PRESENTACION DE CREDENCIALES. — El señor Angel Florentín Peña llegó a la Moneda a las 11 horas, acompañado de los subjefes del Protocolo, señores Ramón Luis Rodríguez y Carlos Mardones Restat, y del Edecán Militar de S. E., coronel don Miguel Rentería.

El Presidente de la República esperó al señor Florentín Peña en el Salón Rojo de la Moneda, acompañado del Ministro de Relaciones Exteriores, don Osvaldo Sainte-Marie; el Ministro Secretario General de Gobierno, don Mario Ciudad Vásquez; el Subsecretario de Relaciones Exteriores, interino, don Enrique Bernstein, y el Edecán Aéreo, comandante don Joaquín García.

Después de la presentación de las cartas credenciales, el Presidente de la República y el Embajador del Paraguay departieron durante quince minutos, en los cuales el señor Florentín formuló, a nombre de su Gobierno, la invitación al Excmo. señor Ibáñez para que visitara Asunción.

HOMENAJE AL EXCMO. SEÑOR IBAÑEZ EN ASUNCION. — El Subsecretario de Relaciones Exteriores, interino, don Enrique Bernstein, informó a la prensa que en la Cancillería se había recibido una comunicación, en la que se señala que, por iniciativa del Círculo de Jefes y Oficiales en Retiro de las Fuerzas Armadas del Paraguay, la Municipalidad de Asunción acordó, por aclamación, dar el nombre de "General Carlos Ibáñez" a una de las calles principales de esa capital.

a la entrada de la Moneda, ayer en la mañana, poco antes de que el señor Florentín presentara credenciales.

...para realizar los ... técnicos en Antofagasta.

El señor Durmont con un equipo de técnicos, durante un mes, efectuará en esa zona los estudios pertinentes a fin de establecer el lugar preciso, donde se trazará el plan de trabajo a realizarse. Luego regresará a Santiago, para presentar a la dirección del Centro un detallado informe sobre estos estudios y la forma como se deberá operar para lograr el objetivo deseado.

Durmont es considerado en Francia uno de los especialistas en la materia. Ha realizado importantes trabajos sobre la energía solar en París, y ha trabajado en la instalación de plantas en Africa Francesa.

...sor del Instituto de Investigaciones Tecnológicas de la Universidad de Chile efectuará un detallado estudio sobre el aprovechamiento de las aguas servidas de Antofagasta. Se calcula que 300 litros por segundo serán utilizados en la agricultura.

LOS INSTRUMENTOS. — Para estos estudios y trabajos, el Centro adquirió de la firma Kipp, de Holanda, los siguientes instrumentos para efectuar medidas soladimétricas: un soladimetro registrador, un mili-voltímetro registrador, un pirheliómetro, un mili-voltímetro para pirheliómetro.

Estos modernos aparatos tienen un costo de 2.540 florines holandeses.

TECNICO MECANICO
TECNICO ELECTRICO,
con conocimientos de radio, necesita importante industria. Ambos egresados de Universidades Técnicas del país y con cierta experiencia. Edad 20 a 30 años. Dirigirse a:
L. S. U. — DEPARTAMENTO DEL PERSONAL
CASILLA 13-D — SANTIAGO

La Telephone propone solución al problema telefónico de Chile

En el Ministerio del Interior se informó, ayer en la mañana, que el Ministro, vicealmirante O'Ryan, había recibido una comunicación del Embajador de Chile en Washington, señor Mariano Puga Vega, en la que transmite un estudio realizado por la Telephone and Telegraph Co., para solucionar el problema telefónico chileno.

De aprobarse ese estudio, las medidas serían aplicadas en nuestro país por la subsidiaria de la Telephone and Telegraph que es la Compañía Chilena de Teléfonos.

No se reveló el carácter de las medidas que se adoptarían.

Sugieren nuevos recursos para el Camino Longitudinal Sur

Se necesitan diez mil millones de pesos para completar su pavimentación

En la Cámara se dio cuenta ayer de una moción, firmada por diputados de todos los partidos, que crea recursos especiales para la pavimentación del Camino Longitudinal, que unirá a Arica con Quellón, en la provincia de Chiloé.

Este camino o carretera tendrá unos 3 mil 400 kilómetros de longitud. De acuerdo con recursos de las leyes vigentes, sólo se encuentran pavimentados 935 kilómetros, y faltan, en consecuencia, 2 mil 465.

Los nuevos recursos que se proponen para el financiamiento de esta obra consisten: im-

(A LA PAGINA 2, N.o 25)

BUENOS AIRES
SUS HOTELES MAS CENTRICOS
CLARIDGE HOTEL
Tucumán 535 - T. 32-4001
Aire acondicionado en todos sus ambientes
HOTEL CONTINENTAL
Diagonal Norte 725
T. 34-3011
Totalmente reformado
Aire acondicionado
RICHMOND HOTEL
Florida 470 - T. 31-6291
El más económico

S. E. VISITARA HOY BASE "EL BOSQUE"

El Presidente de la República realizará hoy, a las 11 horas, una visita a la base aérea de El Bosque, para inspeccionar y pasar revista a las diferentes unidades.

Visitará las Escuelas de Aviación, Mantenimiento y de Abastecimiento. El primer Mandatario, será acompañado por el Ministro de Defensa Nacional, general don Adrián Barrientos, y de su Edecán de servicio.

Exija hoy nuestro Suplemento Deportivo