

TIEMPO PARA SANTIAGO: Nuboso, niebla matinal.
TEMPERATURA DE AYER: máxima, 22,4 grados C a las 15.50 horas; mínima, 4 grados C a las 7.40 horas.
APRECIACION GENERAL: La zona norte registrará buen tiempo con nubosidad parcial y bancos de niebla en el litoral del Norte Chico.

LA NACION

AÑO XLIV — SANTIAGO DE CHILE, MIÉRCOLES 25 DE MAYO DE 1960 — PRECIO: E\$ 0,05 — N.º 15.512

EDICION DE 22 PAGINAS

Crónica, Págs. 1 a 7	Cables, Pág. 14
Redacción ... 3	Deportes ... 15 y 16
Política ... 8	Arquitectura ... 17
Comercio ... 8	Económicos ... 18
Argentina ... 10 y 11	Teatros ... 19
Cámara ... 12	Hípica ... 20 y 21
Gran Mundo ... 13	Magazine ... 22

Intensa actividad volcánica surge en zona de la tragedia

AMPLIAS INFORMACIONES EN PAGINAS 2, 3, 4, 5, 6, 7, 8, Y 22

"Estoy conmovido ante magnitud de la tragedia", dijo Alessandri en P. Montt

A continuación consignamos el texto de la declaración del Presidente de la República, formulada ayer luego de su arribo a Puerto Montt:

"El Presidente de la República se encuentra hondamente conmovido por la magnitud de la tragedia que vive la ciudad de Puerto Montt, Puerto Varas y otras localidades vecinas y sus pobladores, cuyos exactos caracteres ha podido apreciar el día de hoy al recorrer detenidamente sus diversos sectores.

Se hace un deber el Jefe del Estado en destacar la inigualada abnegación y el extraordinario sentido de responsabilidad demostrados por las autoridades de la provincia, al afrontar las pesadas tareas que les han impuesto estos momentos de verdadera angustia colectiva. Asimismo, cumple con poner de manifiesto la actuación incansable y eficiente que tanto las Fuerzas Armadas como el Cuerpo de Carabineros han desarrollado en beneficio de la población, tan dolorosamente afectada por el sismo. Especial mención debe hacerse de los Cuerpos de Bomberos, que, fieles a la tradición invariable de servicio y altruismo que caracteriza a esta institución, han comprometido con su acción la gratitud de todos los habitantes de la provincia.

Sean las últimas palabras del Presidente de la República para dejar público testimonio de su admiración hacia toda la población afectada, por su entereza moral, ejemplar y conmovedora, que le ha permitido sobrellevar con valor y resignación la tremenda desventura que ha caído sobre ella."

DESDE EL AIRE SE ESTA AUXILIANDO A QUEULE, TOLTEN Y PUERTO SAAVEDRA

TEMUCO (por teléfono).— Dentro de las zonas más afectadas por los violentos movimientos sísmicos que han azotado el extremo sur de nuestro país, se encuentran Puerto Saavedra y las caletas Tolten y Queule.

En Puerto Saavedra, la ciudad quedó totalmente destruida, hallándose solo en pie la iglesia y una escuela, y ambas en pésimas condiciones de sustentación, por lo cual se estima que deberán ser destruidas para evitar futuros peligros de derrumbe.

Hasta el momento se han rescatado 10 cadáveres, de los cuales se han identificado cinco.

Debido a las malas condiciones en que ha quedado la construcción, de los dos mil habitantes que tenía esta localidad ya se han evacuado alrededor de 1.500 personas. Muchos de estos habitantes se han instalado en los cerros de los alrededores, para estar más libres de peligro.

En Nueva Imperial se han evacuado 350 personas, y ya en Temuco se ha preparado alojamiento para recibir a unos 700 evacuados de las zonas más devastadas.

En Tolten y Queule la población ha quedado totalmente aislada, y se estima que apenas un diez por ciento de las casas se han podido conservar en pie, y estas en pésimas condiciones.

En la población La Barra y en la caleta Queule —en esta existían unas cincuenta casas— no quedó una sola construcción en pie. Se teme que en estas localidades haya unos seiscientos desaparecidos, y la gente huye a los cerros para no

estar en las cercanías del mar, y permanece allí totalmente aislada.

AUXILIO AEREO

Desde Temuco se les ha enviado ropa y víveres, dejándolos caer desde aviones de la Fuerza Aérea que han sobrevolado sobre ellos.

Hoy se les enviará un lanchón con víveres, alimentos, ropas y medicamentos, y se tratará de llegar hasta donde se han refugiado.

Tanto en Puerto Saavedra como en Tolten hay fuerzas militares, y prácticamente impera la Ley Marcial, para tratar de evitar el pillaje indígena que ha hecho presa de esas localidades, procurando encontrar alimentos y medios de subsistencia. Hasta el momento, con las medidas adoptadas por las fuerzas militares se ha evitado que estos movimientos de pillaje adquieran proporciones.

En Temuco se reúnen alimentos y ropas para enviárselos a los aislados habitantes de las caletas mencionadas, tanto por tierra como por aire. Se trata de hacerles llegar ayuda médica y personal de la Cruz Roja para colaborar con los damnificados.

Hasta el momento se han embarcado 40 camiones y 20 camionetas con todos los pertrechos que se estima indispensables para que las víctimas del sismo de esas localidades costeras puedan continuar viviendo.

Por su parte, la institución Caritas-Chile ha donado y enviado diez toneladas de alimentos y ropas para los damnificados.



PUERTO MONTT ASOLADO.— La presente vista aérea de Puerto Montt, enviada por Edwin Harrington, Enviado Especial de LA NACION, permite formarse una idea aproximada de las proporciones de los movimientos sísmicos en esa ciudad austral. Al centro se ve una extensión de varias cuadras que fueron prácticamente aplanadas por la furia del terremoto. Nótese que otras casas están inclinadas a punto de venirse al suelo.



EN LA CRUZ ROJA.— Una de las instituciones que participa en la gigantesca tarea de auxilio a la zona devastada, es la Cruz Roja. El grabado muestra un aspecto de la recolección de ropas en la oficina central Santiago de esa entidad. La población ha respondido generosamente en ayuda de sus compatriotas sureños y los envíos forman una corriente incesante que aumenta día a día.

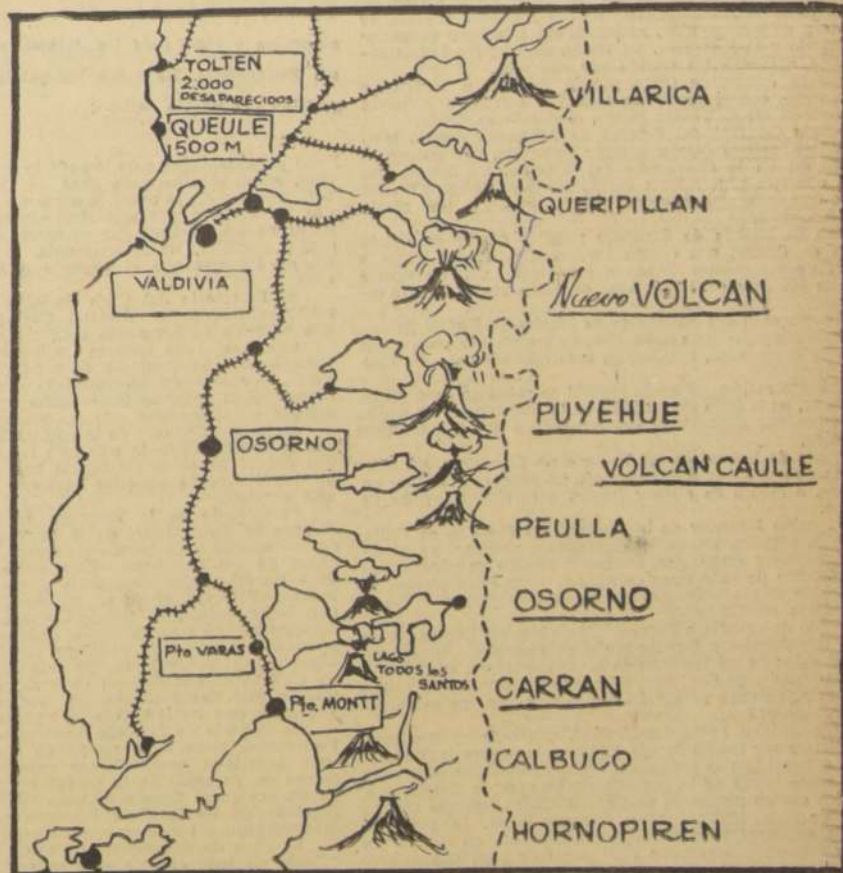

LA ZONA DE LOS VOLCANES.— Cinco volcanes entraron en actividad ayer en el sur del país, agravando la trágica situación creada por los sucesivos terremotos que asolaron una extensa zona, llevando la desolación y la muerte a numerosas ciudades, pueblos, villorrios y caletas. Espesas columnas de humo, que alcanzan hasta una altura de 7 mil metros, se levantan sobre los volcanes Villarica, Queripillán, Puyehue, Peulla y Osorno. Mientras nacen dos nuevos, poniendo en evidencia que el devastador fenómeno ha producido una profunda transformación en la estructura tectónica, en esa parte de Chile.

Todo el material informativo, tanto gráfico como los reportajes sobre la violenta y devastadora crisis sísmica que azota al sur del país, ha sido captado en el terreno mismo, por nuestros enviados especiales Rafael Kistner, Franklin Quevedo, Edwin Harrington, Pedro Reyes, Guillermo Ravest, Juan Cifuentes, Enrique Muñoz Armijo y Víctor Rojas.

Estudiantes recogerán hoy el óbolo público

Realizarán la colecta las federaciones universitarias unidas

Entretanto, continúan aportando sus ayudas todas las empresas, instituciones sociales, el comercio y otras entidades

Durante el día de hoy se realizará la colecta pública, organizada en toda la ciudad de Santiago, por las Federaciones Estudiantiles de las Universidades de Chile, Católica y Técnica del Estado. Las tres organizaciones han programado unidas esta colecta, para acudir en auxilio de los damnificados del sur del país.

Desde las primeras horas de la mañana, miles de universitarios recorrerán las calles, barrios y casas, solicitando la colaboración de la ciudadanía, ya sea en dinero o especies.

Como la recolección de frazadas, ropa gruesa, alimentos y otros elementos prácticos para las necesidades más urgentes de la población damnificada se realizará en camiones, camionetas y otros vehículos, los organizadores encarecen a todos los santiaguinos, en lo posible, tengan preparadas sus donaciones en sus domicilios.

Representantes de la Federación de Educadores de Chile, sostuvieron ayer una reunión con el Subsecretario, directores generales y asistentes sociales del Ministerio de Educación. Acordaron aunar sus acciones para acudir en ayuda de los profesores y alumnos de la zona afectada por la catástrofe.

La Federación dio cuenta de la determinación de todo el profesorado de Talca al norte, para entregar un día de sueldo a beneficio de los damnificados. Similar resolución adoptó el personal administrativo de esa Secretaría de Estado.

Todos los colegios fiscales están autorizados para recibir ayuda en favor de los escolares. En el Ministerio, la ayuda se recibe en la Sección Bienestar Social, Alameda 1371, décimo piso.

El Ministerio envió una comunicación a los Intendentes de las zonas sureñas, para que acuerden la suspensión de clases en forma indefinida. Se designarán jefes de servicio para que visiten las provincias afectadas.

También se han enviado comisiones de ingenieros, arquitectos y calculistas de la Sociedad Constructora de Establecimientos Educativos, para que encaucen la labor de reconstrucción de locales escolares.

HOSPEDAJE A ESCOLARES.— El Ministerio solicitará a los colegios fiscales, vehículos de transporte, para iniciar la evacuación de los niños más afectados por la tragedia. Hasta el momento se dispone de 100 plazas en la Escuela Hogar N.º 1 de Santiago y de 20 en la Escuela Hogar de San Felipe. The Grange School ha ofrecido 10 camas con todos los gastos pagados, incluso vestimenta, para ser distribuidas entre los alumnos que han quedado sin escuela.

PRODUCCION Y COMERCIO.— El Comité Ejecutivo de la Confederación de la Producción y el Comercio, reunido extraordinariamente, acordó solicitar de todas las empresas aliadas a la Sociedad de Fomento Fabril, Sociedad Nacional de Agricultura, Sociedad Nacional de Minería y Cámara Central de Comercio, que destinen de inmediato una suma de dinero equivalente a lo menos, a la utilidad de un día del ejercicio de 1959, a formar un fondo de ayuda extraordinaria, directa, a las víctimas del sur, dinero que deberá ser entregado al Ministerio del Interior. Acordó también solicitar a las cuatro ramas ya mencionadas de la Confederación, que instruyan a sus filiales y entidades congéneres, ubicadas en la zona afectada, a fin de que soliciten de las empresas y personas asociadas a ellas en dicho territorio, el máximo sacrificio en cuanto a ayuda material y moral a los damnificados. Y la Confederación ofrece al Gobierno toda la cooperación, directamente y a través de sus entidades adheridas.

OPERACION SÍDECO.— El Sindicato de Dueños de Establecimientos Comerciales, ha organizado la llamada "Operación Sídeco-Damnificados del Sur", que se efectuará mañana viernes y que consistirá en la recolección de especies que las casas comerciales donarán para los damnificados. La recolección se efectuará en camiones del Ejército, por personal de la Cruz Roja y de las Fuerzas Armadas.

El Centro Social "Talca" inició una colecta entre sus socios, con una donación de 10 escudos, hecha por el directorio. Hace un llamado a todos sus miembros activos y colaboradores para que concurren a esta colecta, a fin de ir en ayuda de los damnificados.

Los industriales panaderos de Santiago ofrecieron al Intendente-Alcalde, harina y por su parte los industriales del Matadero aportarán 58 centavos de escudo por vacuno y 40 por cordero y porcino en el beneficio de mañana, que es la más numerosa de la semana.

LAS FF. AA.— Las Fuerzas Armadas acordaron contribuir con un día de sueldo, solamente con la excepción del personal que pertenece a las bases, unidades y reparticiones ubicadas en la zona devastada por los sismos.

El Instituto Politécnico, que es patrocinado por la Escuela de Ingeniería de la Universidad de Chile, acordó iniciar una colecta en dinero, recolectar vestuario, ropa de cama, y que los alumnos, envíen grupos de alumnos y profesores de construcción y electricidad para cooperar con sus conocimientos técnicos.

El Alcalde de Nufloa, Jerónimo Saa Jiménez, entregó al Ministro del Interior un cheque por la suma de mil escudos, que acordó donar la Municipalidad de esa comuna. Además, se hará hoy una colecta pública, solicitándose asimismo erogaciones al comercio y la industria. La Unión de Obreros Municipales de Nufloa aportará un escudo por asociado.

La Cámara Juvenil de Chile acordó destinar a socorrer a los damnificados con el producto total de la función premiere que se efectuará en el Teatro Metro, el día 30 de junio. El Consejo General del Colegio de Abogados acordó invitar a los abogados que deseen prestar su ayuda, que entreguen sus erogaciones en la Secretaría del Consejo. Se dirigió una nota a los consejos provinciales de Nuble, Concepción, Temuco, y Valdivia, expresándoles su pesar por la desgracia que afecta a sus jurisdicciones.

El Club de Leones de Santiago resolvió acudir en ayuda de la Isla de Chiloe, con cuotas voluntarias de sus socios y donaciones de adherentes, fondo que se inició con un aporte del Club, de 500 escudos. Hasta ayer se había reunido 1.370 escudos.

El Concejo Municipal del Ministerio de Hacienda, Rafael Bravo, ofreció cincuenta pensiones completas, de preferencia para niños de las zonas devastadas, que hayan sido trasladados a Santiago.

Los chileños residentes en la capital se reunirán esta tarde, a las 19 horas, en la Sala Septiembre de la Universidad de Chile, a fin de organizar los auxilios que enviarán a sus conterráneos damnificados.

El Círculo de Veteranos del 79 hace un llamado a sus socios a fin de que aporten su concurso, haciéndose presentes en la Tesorería a objeto de allegar fondos para esta campaña de solidaridad.

La Dirección Superior de la Universidad Católica de Chile, ha pedido la cooperación de los profesores, alumnos, ex alumnos, funcionarios y empleados, amigos y público en general para la recolección de toda clase de ayuda. Para estos efectos, se ha establecido una oficina central en la Sala "Finis Terrae", para recibir la colaboración.

El Colegio de Químicos Farmacéuticos hizo un llamado a los dueños de laboratorios y farmacias del país para que coadyuven a aliviar el dolor de las víctimas de la catástrofe del sur. El Colegio ha designado, en Santiago, diversas comisiones de alumnos de la Escuela, quienes recogerán los auxilios en los establecimientos farmacéuticos.

La "Fraternidad Latinoamericana", con sede en Santiago, acordó solicitar por medio de sus filiales y la prensa latinoamericana, en general que se proceda a hacer erogaciones populares. A las cinco horas de la madrugada de ayer se dirigieron a Los Angeles cuatro camiones de Caritas Chile, llevando treinta toneladas de ropa, arroz, harina, queso y leche. La ropa fue recolectada anteaño y se recibieron donaciones en dinero por valor de cuatrocientos escudos y 22 sacos de ropa obsequiados por particulares. Numerosas personas ofrecieron sus automóviles.

El Instituto "Vida Sana", está recolectando ropa, alimentos y medicina, en su sede de Agustinas 972, como asimismo ha hecho donativos de sangre.

El Comando del Regimiento Simbólico de Caballería "Comodoro Santiago Bueras" acordó abastecer al duelo nacional, suspender las manifestaciones programadas y ha iniciado una erogación voluntaria de dinero entre sus jinetes. Los donativos en cheques podrán enviarse al Comandante, General Bartolomé Blanche, a Casilla 2859, y las en dinero al tesoro de la Unidad Jorge Marín, Mutua del Ejército y Aviación, Moñeda 1158.

La donación de un día de utilidad en base al último ejercicio acordó la Asociación de Importadores de Automóviles (AICIA) ante la catástrofe que aflige al país. Además suspenderá la celebración del Día del Comercio, destinando los fondos que se eroguen para este efecto a incrementar la ayuda a los damnificados. Las donaciones serán centralizadas por la Cámara Central de Comercio.

El Consejo de Defensa del Niño estableció los servicios de asistentes sociales y 3 auxiliares voluntarios, que están



COLCHONES, ROPAS Y FRAZADAS.— Colchones, ropas, frazadas y catres son enviados rápidamente por vía aérea en los transportes de la FACH a las zonas del terremoto, para solucionar el problema de los que perdieron todo en el desastre. EN EL GRABADO, un soldado de la FACH acondiciona uno de los bultos que han sido donados por particulares, Cruz Roja y toda clase de instituciones.



ENVIAN AUXILIOS AL SUR.— Por vía aérea y hora tras hora se han estado enviando auxilios en medicinas, alimentos y ropa para los damnificados del sur. La solidaridad internacional ha sido impresionante y amplia, sin limitaciones. De todos los países amigos llegan ofrecimientos y ayudas positivas que han comprometido la gratitud del pueblo chileno.

listas para trasladarse de inmediato a la zona afectada; la atención, en su internado de Santiago, de 150 niños de ambos sexos, menores de 14 años; la atención de 40 madres con sus niños lactantes o preescolares; visitas domiciliarias y control de las familias que ofrecen alojar a niños damnificados; y facilitar, transitoriamente, el edificio del nuevo Centro de Defensa que el Consejo está terminando en Concepción.

El Directorio del Club Social Penquista designó una comisión formada por Manuel Cártes y Antonio Mayo, para que soliciten de los socios toda clase de ayuda.

Con una cuota mínima de 3 escudos por socio está contribuyendo a la campaña de solidaridad la Hermandad de la Costa, por acuerdo de su mesa directiva. Esta organización suspendió su próximo zafarrancho de reglamento como un homenaje de solidaridad con las víctimas.

El Hotel "Crillon" de la capital hizo llegar hasta las oficinas de Caritas-Chile la suma de 117 escudos, y en el hall central del Hotel se ha instalado una mesa especial para recibir los óbolos de aquellas personas que deseen colaborar en esta cruzada.

El Consejo de la Empresa de Comercio Agrícola, ECA, dispuso la distribución en la zona devastada de la totalidad de los artículos de primera necesidad depositados en las bodegas de ese organismo. Para cumplir esta labor, se trasladó a las diferentes localidades el personal especializado necesario. Principalmente se ha distribuido harina, arroz, azúcar, leche, fideos, té, fríjoles y velas. Paralelamente con estas medidas, de acuerdo con el Gobierno, se organizó en la Empresa la recepción de artículos alimenticios donados por instituciones y particulares. De esta manera, se ha centralizado en el ECA la distribución de víveres a la región afectada, lo que se está haciendo con los medios propios de la Empresa y con los que ha facilitado la Fuerza Aérea de Chile.

El Consejo de la Caja Nacional de Empleados Públicos y Periodistas, dada la situación de emergencia existente en la zona devastada, acordó hacer entrega inmediata a los imponentes de las casas de la población "Luis Navellán" construida en Traiguén. Otra resolución fue el envío a esa región de funcionarios de la Caja llevando recursos para entregarlos directamente a los imponentes damnificados.

El Club de Secretarías de Chile dirigió un llamado a sus colegas de todo el país para unirse en un esfuerzo común y tratar con la ayuda solidaria de socorrer en una pequeña parte a las víctimas de la catástrofe. Cualquier cooperación se recibirá en Testigos 304 y Amunátegui 66, donde atenderán Rosemarie Lundsen y Olga Latuz.

La Empresa de Transportes "Via-Sur Ltda." dirigió una comunicación al Intendente de Concepción, acompañándole un cheque por la suma de 500 escudos. Además, le informa que puede disponer de dos asientos reservados en cada uno de sus microbuses, para personas de escasos recursos que según indique el Intendente Holger, deban abandonar la provincia por causa de la situación producida. Asimismo, pone incondicionalmente los buses a disposición del Ministro del Interior para transportar medicinas, funcionarios y alimentos.

DEL BANCO DEL ESTADO.— Un camión se dirige a Chillán y Concepción, llevando alimentos, vestuario y medicinas a los funcionarios de las oficinas del Banco del Estado de esas provincias. El camión patente XI-963 conduce a doce personas a cargo del Inspector Raúl Salinero, quien lleva también la misión de empadronar los daños y necesidades de las oficinas sucursales afectadas por el sismo.

APOYO ESPIRITUAL.— El Obispo Manuel Umaña Salinas, de la Iglesia Metodista Pentecostal de Chile, con su sede en calle Jotabache 40, informó que solidarizaba con el Gobierno ante la tragedia nacional, por cuyo motivo los pastores de sus respectivas iglesias deberán efectuar erogaciones y ayunos en favor de los damnificados. El Obispo hace extensiva esta invitación a todas las iglesias evangélicas del país.

CONTRIBUCION ROTARIA.— Confirmando el ofrecimiento que en el día de ayer hicieron al señor Ministro del Interior el gobernador del distrito 474 de Rotary International y los presidentes de los Rotary Clubs del Gran Santiago, en el sentido de poner a disposición del Supremo Gobierno todos los elementos materiales y humanos que sea posible, el Rotary Club de Santiago ha iniciado una activa campaña de recolección de elementos de abrigo y alimentos en todos los hogares y empresas de sus miembros.

DE LA COLECTIVIDAD ISRAELITA.— El Comité de Cooperación a los Damnificados, creado por la Colectividad Israelita de Chile, visitó nuevamente en el día de hoy el Ministerio del Interior, con el objeto de hacer entrega de un cheque por la suma de \$ 10.000, como primer aporte de esa colectividad.

CINES, TEATROS, ACTORES, DEPORTES.— En una reunión efectuada ayer en la Municipalidad, que presidió el Intendente-Alcalde, con asistencia de los regidores que integran el Comité de Solidaridad, y representantes de teatros, cines, deportes e hípica, se concretó la contribución de estas actividades. Los cines aportarán el producto de la entrada de las funciones del viernes; el empresario Del Villar donó además 500 escudos; el Hipódromo Chile hará una reunión hípica extraordinaria; el Teatro Experimental dará una función el sábado; el Sindicato de Actores tendrá mañana su gran festival de beneficio en el Caballito; Américo Vargas colaborará con una función de la obra "Los Siete Balcones"; el producto del estreno de "Dama del Alba"; el Consejo Nacional de Deportes organiza torneos nacionales e internacionales; el fútbol profesional traerá equipos extranjeros para que jueguen en partidos dedicados a reunir fondos, y el Teatro de Ensayo programará una función de beneficio.

LAS IGLESIAS EVANGELICAS.— El presidente del Concilio Evangélico de Chile, pastor Pedro Zottel, ha solicitado a las iglesias evangélicas del país que sus donaciones de alimentos, ropas, medicinas y dinero para la atención de los damnificados, las hagan por medio de la Organización de Acción Social Evangélica, Ayuda Cristiana Evangélica. Sus oficinas están ubicadas en Agustinas 972, oficina 413, casilla 14025.

CARITAS-CHILE.— En un avión de la Línea Aérea Nacional, que salió a las 10 horas de ayer, partieron a Puerto Montt, el delegado especial del presidente de Caritas-Chile, Presbítero Enrique Salman, y la enfermera jefe del Departamento Médico de la misma institución, Joan Dunham.

Ambos representantes de Caritas tienen la misión de traer, a su regreso a Santiago, un informe completo de la situación en que se encuentran los damnificados, especialmente respecto a viviendas y falta de medicamentos.

El informe será entregado a Estados Unidos por un representante de Caritas-Chile, a fin de organizar la ayuda de esa institución a Chile.

ABRIGO PARA LOS DAMNIFICADOS.— Miles de frazadas y colchas, destinadas a los damnificados del sur, se acumulan en la acera, frente al Banco del Estado, antes de ser transportadas a la zona de los sismos. La solidaridad nacional e internacional supera todo lo imaginable.



AYUDA PARA LOS DAMNIFICADOS.— En los patios y bodegas del recinto del Grupo N.º 10 de la FACH en Los Cerrillos, se van acumulando fardos, cajones, sacos y bultos, destinados a la zona devastada para ayudar a los damnificados. Todo esto ha sido reunido por la solidaridad nacional e internacional que, en forma espontánea, salvó las distancias para ayudar a las poblaciones en desgracia. EN EL GRABADO, uno de los rincones del Grupo N.º 10 donde se acumulan las ayudas, listas para ser enviadas a las zonas del sismo.

ANTIBIOTICOS.— Hemos sido informados de que desde el domingo se encuentra viajando a diversos puntos de la zona sur el avión particular de los Laboratorios Pfizer de Chile, transportando un generoso aporte de medicinas y antibióticos donados por dicha firma, cuyo costo sobrepasa los cinco millones de pesos.

Debido a las dificultades de transporte, dicho avión y su piloto han sido puestos por Pfizer a disposición del Servicio Nacional de Salud y el Ministerio del Interior, con el objeto de que pueda ser utilizado por el Gobierno cuando lo estime conveniente, luego de que termine su misión de distribución de la donación en referencia.

COLEGIO DE PERIODISTAS.— En relación a las lamentables consecuencias de la onda sísmica que afectó al país, el Consejo Regional de Santiago del Colegio de Periodistas adoptó las siguientes resoluciones:

1.— Expresar su más amplia solidaridad a los colegas de los Consejos Regionales de Osorno y Concepción.

2.— Hacer llegar a cada uno de esos Consejos la cantidad de cincuenta mil pesos, como aporte a los gastos que demande la reinstalación de sus respectivas sedes.

3.— Comunicar a los Consejos de Osorno y Concepción que el Regional de Santiago pondrá a su disposición, sin cargo, las cédulas electorales para las elecciones de consejeros nacionales, dispuesta para mediados de junio próximo.

4.— Expresar su reconocimiento y felicitación a los periodistas pertenecientes al Regional Santiago por la forma como, en jornadas intensivas de trabajo, han cumplido con su misión de informar al país sobre las proyecciones de la catástrofe, exhortándolos a continuar en esa tarea, dentro de los límites de la prudencia y el buen sentido.

HOSPEDAJE.— El Sanatorio Marítimo de Viña del Mar ha enviado un telegrama al Ministro del Interior, en el que ofrece hospedar a 17 niños y 8 niñas damnificados, de cinco a doce años, mientras se regulariza la situación que afecta al país.

FUNDACION DE VIVIENDAS Y ASISTENCIA SOCIAL.— El personal de la Fundación de Viviendas y Asistencia Social ha acordado donar un día de sueldo a beneficio de los damnificados por la desgracia que afecta al país.

Asimismo, acordó la Directiva de la institución enviar especies, alimentos, y albergar en sus jardines infantiles, en las diferentes poblaciones que tiene en la zona afectada, otorgando alimentación, a más o menos 500 niños.

Se ha dado orden a varias visitadoras sociales de la institución de viajar a diferentes puntos del país, para cooperar a la labor del Gobierno y atender a los damnificados.

MUTUAL DE CORREOS Y TELEGRAFOS.— El Gerente de la Mutual de Correos y Telégrafos, señor Oscar García Ezquerra, envió al personal postal-telegráfico del sur un camión con víveres, el que salió de la sucursal de Talca, y mañana saldrá otro desde esta capital.

COMERCIO MINORISTA.— Un éxito constituyó la caravana de recolección de ropas, alimentos y medicinas que hizo la Cámara de Comercio Minorista entre sus asociados de Santiago. Diez camiones repletos depositaron su valiosa carga en las bodegas de INACOP y del Servicio de Asistencia Social. No alcanzo la caravana a visitar a todos los comerciantes, por cuyo motivo se les ruega llevar sus aportes a la sede de la institución, hoy.

EROGACIONES.— En el Ministerio del Interior se ha recibido hasta el presente, la cantidad de \$ 73.915.000 en erogaciones para ir en ayuda de los damnificados por los sismos de la zona sur.

ASO XLIV
 Empresa Periodística "LA NACION", fundada el 14 de enero de 1917.—AGUSTINAS 1269.—TELÉFONO 82222.—CASILLA 81-L.
 PRESIDENTE DEL CONSEJO: Fernando Ciaro Salas.
 DIRECTOR: Marcos Chamusca.
 SUBDIRECTOR: Mario Carlos Pacheco.
 JEFE DE INFORMACIONES: B. Saverio Sprovera.
 Santiago de Chile, miércoles 25 de mayo de 1960

Chile plantea su caso

Ser superiores a la adversidad, tal es nuestro destino y nuestra determinación unánime en esta hora de prueba.

Una catástrofe de excepción en la historia del mundo ha destruido en un instante la riqueza acumulada pacientemente durante decenios en doce provincias que son nuestro granero y nuestra esperanza de un autoabastecimiento industrial.

Las pérdidas de vidas —que es lo irreparable— son inferiores a las que causó el sismo de 1939; pero los perjuicios materiales son incalculablemente mayores.

La solidaridad nacional eliminará en breve el espectáculo estremecedor de las poblaciones que vagan desnudas por los bosques, como en tiempos remotos, soportando días sin pan y noches sin abrigo, expuestas al flagelo de las enfermedades y a las inclemencias del tiempo.

Esa misma solidaridad sabrá también aceptar el desafío que significa reconstruir la devastación inmensa.

Pero eso requiere recursos materiales de una magnitud desconocida hasta ahora.

El hecho nos confronta con una realidad de esas que hacen brotar lágrimas de impotencia.

Durante un año y medio hemos hecho los más duros sacrificios para dominar un estado de inflación que nos tenía a las puertas de la bancarrota. Sin estridencias, en actitud reflexiva y en muchos casos heroica, hemos hecho un áspero camino, echando mano a nuestras últimas reservas y sosteniendo nuestras instituciones democráticas con una dignidad ejemplar. En esta resistencia valiente de todos los momentos, destaca la actitud de la clase trabajadora que se ha negado a oír las exhortaciones interesadas que, sólo pretextando de buscar nuevas formas de vida, sólo anhelaban arrancarnos de cuajo de la ubicación que tenemos y deseamos seguir teniendo en el campo internacional.

Una relativa estabilización económica nos permitía divisar el comienzo de una nueva etapa mediante el desarrollo ordenado y pacífico de nuestros recursos.

Ahora, ¿qué podemos hacer? Todo es poco, casi nada, para atender las necesidades inmediatas e impostergables que ha causado la catástrofe. Para seguir viviendo, y nada más.

La solidaridad internacional adquiere un acento conmovedor en el aporte de elementos para los primeros auxilios. Ello alivia la tensión del esfuerzo nacional y compromete nuestra gratitud.

Sin embargo, nuestro problema de fondo consiste en permanecer inmovilizados en la trinchera de la democracia, inmunes a la amenaza de un retroceso económico y político, con nuestra fisonomía de siempre, sobrios, esforzados y sufridos, pero en una convivencia ordenada, esencialmente refractaria a los extravíos de la demagogia y a los desbordamientos de la intolerancia y de las pasiones propias o ajenas.

EXAMINANDO EL MENSAJE:

El señor Presidente expone

Por ESPARTACO

N. DE LA R.—Espartaco es el seudónimo del señor Aníbal Pinto Santa Cruz, uno de los propietarios del periódico "Última Hora", donde este artículo fue publicado ayer. Tanto ese diario como su autor se han caracterizado por su implacable oposición al Gobierno y por sus ataques enconados contra el Presidente de la República. Aunque disintamos de algunos puntos de vista sustentados por el señor Pinto en su artículo, lo reproducimos por la curiosidad que provocarán los elogios que en esta ocasión le rinde el señor Alessandri.

El Mensaje exhibió al señor Presidente en su mejor forma. Y los aspectos fuertes y débiles de su liderazgo y de su Administración quedaron nitidamente resaltados. No pretendemos hacer un desarrollo de aquel contraste y menos aún forzar un enfoque "equilibrado" de pros y contras. Lo que interesa es el balance, los trazos fundamentales de la orientación del Gobierno y de su evaluación de los hechos.

Sin embargo, conviene iniciar este examen señalando que se trata de un documento que tiene vigor y poder de convencimiento; que demuestra un criterio lúcido y coherente para apreciar la realidad del país, aunque difiramos rotundamente del diagnóstico y de las perspectivas que traza.

Ese aspecto tiene importancia por algo que se ha repetido con insistencia en el diario: que la Oposición no le ha otorgado el peso a la calidad del "mensaje" que plantea este régimen. La atención en los detalles, la insistencia para aplicar en la crítica las mismas directivas que pudieron ser pertinentes y eficaces para juzgar a la Administración anterior; las contradicciones de una censura en que la única consistencia deriva del ánimo opositor y no del planteamiento de una filosofía y una conducta alternativas, son, entre otros, defectos demasiado visibles que el señor Presidente no ha dejado de plantear con agudeza y filo.

Como también se ha dicho en este diario y es útil repetirlo en esta oportunidad, el actual Gobierno tiene a su haber elementos muy significativos.

En primer lugar está el de su congruencia general. El solo hecho de poseer y aplicar orientaciones definidas representa una gran ventaja sustancial con respecto a otros que han vivido fluctuando entre un populismo sin brújula ni fin y un reaccionarismo sin ideas claras. El señor Presidente tiene sus ideas claras y para el asunto destacado de la realidad social y económica del país, tiene las ideas en primera instancia es que tiene las ideas y las aplica.

En segundo lugar destaca el hecho de que su política de eficiencia operativa es, sin duda, más que de no tanto a la gente que se encuentra en la montura (cuando es un factor importante), sino que principalmente al ele-

¿Terremoto imperialista?

"El Siglo" ha informado que durante la visita a Concepción, en algún sitio, se escucharon sibidos en contra del Presidente de la República.

¿Es concebible que en estas circunstancias se preste atención a tales desafueros?

Nosotros sabemos, en cambio, que el Presidente ha sido aplaudido con emoción y gratitud en su gira por la zona devastada, y no hemos hecho mención de ello porque el Presidente no anda en busca de aplausos, sino en busca de consuelo, aliento y auxilios a las poblaciones, resolviendo en el terreno los tremendos problemas que las afligen.

Sin embargo, el exabrupto de "El Siglo" no ha sido obstáculo para que la dirección nacional del comunismo criollo se apesone al Ministerio del Interior a ofrecer su apoyo al Gobierno y una colaboración de ideas e iniciativas.

El verdadero significado de esta actitud aparece de manifiesto en la versión que dicha directiva entregó a la prensa respecto de su entrevista con el doctor Del Río.

Se advierte sin esfuerzo que el contrabando político e ideológico es en ella lo de mayor sustancia, y que la tragedia del sur constituye sólo un motivo más para su lucha "antimperialista".

Lo cual guarda perfecta coincidencia con la actitud de algunos sindicatos dominados por los comunistas que se han negado a prestar cuadrillas de obreros especializados por el hecho de encontrarse en huelga, como ha ocurrido en las Plantas de Pullinque y Los Cipreses. Y coincide también con la conducta del diputado comunista Jorge Montes, que en la zona del carbón exhortó a los obreros a mantenerse en huelga, mientras el Presidente estimulaba su sentido del deber para con la nación y les hacía ver el ejemplo de los obreros del cobre y de otras industrias que se han reintegrado a sus labores, con motivo del sismo.

En realidad, la directiva comunista no engañará a nadie con gestos para la exportación. No puede contrariar la corriente del sentimiento nacional, y se embarca en ella. Eso es todo.

Lo triste es que no puede hacer otra cosa, por principio y aún a costa del ridículo. No siente ni puede sentir la solidaridad nacional que se ha despertado en forma arrolladora. Para ella, en Lota Pullinque y Los Cipreses el sismo es patronal y las medidas que deben adoptarse para conjurar los efectos de la catástrofe deben ser de corte "antimperialista y anticapitalista".

Genio y figura.

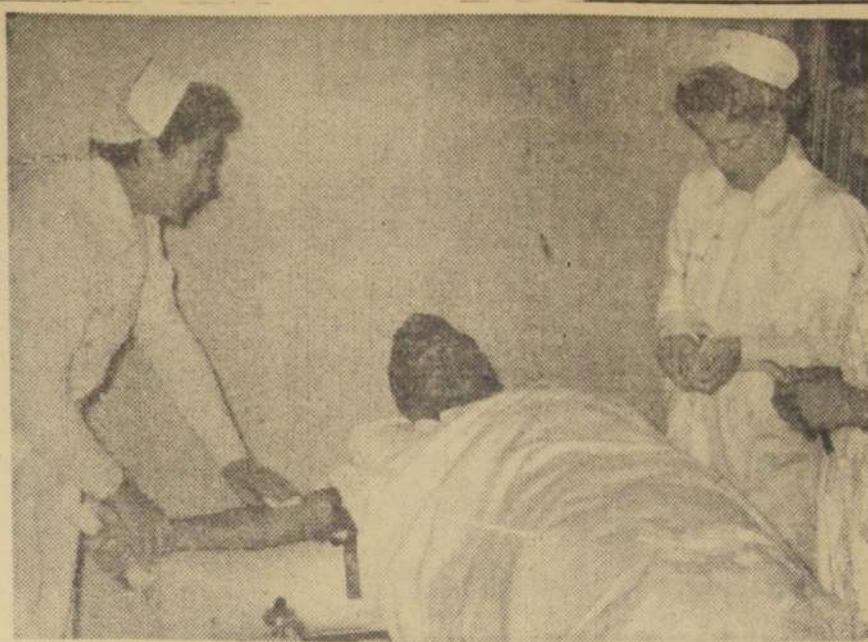

Ante la inmensidad de la tragedia que vive el sur, el pueblo ha dado de todo para acudir en ayuda de sus hermanos del sur. Dinero, ropa, alimentos y sangre. Sangre que es vida en robustas gotas para salvar otras vidas.

COOPERACION DE LOS MAESTROS PIDIO DIRECTOR DE EDUCACION

Deben acudir de inmediato en auxilio de sus compañeros en desgracia, dice mensaje al profesorado del país

El Director General de Educación Primaria y Normal, Luis Moll Briones, envía un mensaje al profesorado, en el que alude a la desgracia que afecta en estos momentos a Chile.

"La Dirección General de Educación Primaria y Normal, ante la irreparable pérdida de vidas y bienes materiales, hace un fervoroso llamado a los maestros de todo el país: a los alumnos de las escuelas primarias y normales, a los Centros de Padres de las Escuelas, para que multipliquen sus esfuerzos y acudan en socorro de sus compañeros en desgracia. En estos momentos cualquier ayuda es valiosa: ropas, alimentos, dinero, materiales. El alumnado tiene una oportunidad para ejercer su espíritu de bien público, de comprensión humana y demostrar la generosidad de su corazón. Para los

maestros se presentan la ocasión de despertar y ejercitar en sus niños los elevados sentimientos de altruismo, al mismo tiempo que harán vivir a sus alumnos una de las más hermosas lecciones que nunca olvidarán".

Lota reiteró su confianza en la acción del Gobierno

El Subsecretario General de Gobierno, Patricio Silva, que integra la comitiva que acompaña al Jefe del Estado en su visita a la zona afectada por los sismos, envió ayer el siguiente radiograma al Ministerio del Interior:

"En la sesión extraordinaria que celebró la Ilustre Municipalidad de Lota y que se realizó con el consentimiento expreso del Presidente de la República, la exposición hecha por los dirigentes sindicales del carbón constituyó una demostración de absoluta tranquilidad y ejemplo respecto de los dirigentes y del público en general hacia el Jefe del Estado. Debe señalarse que varios dirigentes sindicales expresaron la confianza absoluta que les merece la persona del Jefe del Estado y de ello testimonio el numeroso público de más de dos mil personas que aplaudió calurosamente las palabras que dirigió Su Excelencia al final de este acto."



COORDINACION EN LAS AYUDAS.—El sistema dispuesto por el Gobierno para la distribución de las ayudas ha dado espléndidos resultados. El Servicio de Asistencia Social, en Dieciocho 552, recibe las donaciones de ropa para los damnificados; la Central de Abastecimiento del SNS, las donaciones de medicina, y el ex INACO, las donaciones de alimentos. EN EL GRABADO, personal del Servicio de Asistencia Social y voluntarios, trabajan seleccionando las ropas que han llegado para ser enviadas a los damnificados y, después, empaquetándolas para despacharlas en aviones al Sur.

Solidaridad en el extranjero por la catástrofe del Sur

GINEBRA, 24.—(UPI).—La Liga de Sociedades de la Cruz Roja inició hoy una campaña internacional urgente para la ayuda a Chile, devastado por los terremotos. En la campaña —la tercera emprendida por la organización en otros tantos meses, buscando ayuda para damnificados de terremotos— pide ropas, alimentos y dinero. La Cruz Roja Chilena solicitó anoche la ayuda de la Liga ante las recientes necesidades de socorro por los repetidos movimientos sísmicos que azotaron al país.

WASHINGTON, 24.—(UPI).—El Departamento de Estado donó hoy diez mil dólares a la Cruz Roja para remitir ayuda a Chile, con motivo del terremoto. Se tomaron medidas para que el dinero sea enviado a la Cruz Roja de Santiago, de modo que las compras urgentes de medicamentos y ropas puedan hacerse allí y llegar directamente a las víctimas.

El Embajador chileno, Walter Müller, expresó que había pedido a la Cruz Roja que se hiciera cargo de todos los ofrecimientos de ayuda.

Al mismo tiempo, Juan Marín, director chileno de la División Cultural de la Unión Panamericana, cablegrafió al Ministerio del Interior, de Santiago, ofreciendo la asistencia técnica de la Organización de Estados Americanos.

BOGOTÁ, 24.—(UPI).—Un avión de la Fuerza Aérea colombiana partirá entre mañana y el jueves con destino a Chile para llevar drogas, alimentos y otros auxilios que el Gobierno y la Cruz Roja Nacional de Colombia envían a las víctimas de la ola de terremotos que asoló la región meridional de Chile.

Antes de enviar los auxilios, el Ministro de Salud Pública, José Antonio Jacome Valderrama, solicitó cablegráficamente información al Gobierno chileno sobre los elementos de mayor urgencia en la zona devastada por los terremotos.

La catástrofe chilena se ha constituido en la principal noticia de todos los diarios colombianos a partir del sábado último. En sus columnas editoriales, los mismos periódicos subrayan la solidaridad del pueblo colombiano para con el de Chile en esta emergencia.

WASHINGTON, 24.—(UPI).—El Departamento de Estado informó hoy que Estados Unidos atenderá a una petición de Chile sobre ayuda para los damnificados por los terremotos registrados en los últimos días en el sur de ese país.

Lincoln White, funcionario de prensa del Departamento

Actividades mineras concurren en ayuda de los damnificados

En la reunión celebrada ayer por el Subsecretario de Minería, Jorge Fontaine, con todos los servicios de su dependencia y de la Sociedad Nacional de Minería, se destacó la conveniencia de afrontar en forma rápida y urgente el problema habitacional, surgido a raíz de la destrucción de un gran número de casas en las poblaciones mineras.

Se designó una comisión que se reunirá hoy para resolver los problemas de más urgencia en las zonas afectadas por los terremotos.

El Subsecretario agradeció la buena disposición de los personales de los diferentes servicios, quienes, han acudido con erogaciones en dinero, alimentos y especies, en ayuda de los damnificados del sur del país.

Cien escudos cada uno donarán diputados radicales

Otros acuerdos en favor de los damnificados del sur Donar cien escudos cada uno y auspiciar otra de medidas en favor de los damnificados de la zona sur, acordaron ayer los diputados radicales.

Los diputados se reunieron bajo la presidencia del Comité Juan Martínez Campos, y luego, entregaron la siguiente declaración con los acuerdos adoptados:

- 1º.—Solidaridad con el Pueblo Nacional.
- 2º.—Donar la suma de cien escudos por cada uno de los 37 diputados radicales, para acudir en auxilio de los damnificados.
- 3º.—Propiciar que los fondos presupuestados para la construcción del equipamiento se destinen en su totalidad, a la construcción de viviendas para quienes las perdieron a consecuencia de los sismos.
- 4º.—Prestar todo su apoyo y apresurar el despacho de cualquier proyecto de ley destinada a solucionar los problemas de las provincias devastadas.
- 5º.—Adherir al propósito ya expresado por la directiva de suspender el pensamiento de la Sala de Diputados al proponer en la reunión de comités de la Cámara se solicitara del Gobierno el retiro de las querrelas contra los dirigentes sindicales y su influencia para reincorporar al trabajo a los dirigentes despedidos.
- 6º.—Instruir a los parlamentarios radicales de las provincias afectadas para que se hagan cargo de la recolección de fondos, elementos y víveres para los damnificados.
- 7º.—Reiterar su confianza al actual Comité de Diputados, a la zona Sur, el último día de semana.
- 8º.—Levantar la sesión a señal de solidaridad.

CARABINEROS RETIRA QUERRELA EN CONTRA DE TRES DIARIOS

Carabineros retiró las querrelas que, por el delito de injurias, había presentado ante la Justicia Militar en contra de los tabloides "Clarín", "Última Hora" y el diario "El Siglo", y cuyos procesos se ventilaban en la Primera Fiscalía Agraria. El anuncio lo hizo el general Arturo Queirolo Fernández, por intermedio del Relator Público, comandante Jorge Valdovinos. Agregó dicho jefe que la actitud del General Director obedecía al ambiente de pacificación en los espíritus que se había operado en la ciudadanía, condecorada por los desgraciados acontecimientos que azolaron a la zona Sur, el último día de semana.

Centenares de personas donan ropas para los damnificados

Destacada labor realiza la Cruz Roja

Un arduo trabajo ha continuado desarrollando la Cruz Roja Chilena en el alistamiento de socorros para las zonas afectadas por los sismos. Durante el día de ayer ha recibido apreciable cantidad de ropas, medicamentos y dinero. Personal voluntario, se ha dedicado a clasificar las diversas especies donadas, procediéndose luego a su empaque.

De acuerdo con las instrucciones del gobierno, la Cruz Roja está entregando diariamente a la Oficina Relatora de Auxilios, que funciona en el Ministerio del Interior, un estado de los artículos listos para ser enviados al sur del país.

Por su parte, la Cruz Roja de Providencia-Las Condes, despachó ayer centenares de paquetes con destino a Puerto Montt y Ancud, los cuales fueron cargados de medicamentos en su totalidad por camiones del Ejército.

Los paquetes contienen ropas para hombres, mujeres y niños.

CONDOLENCIAS.—El Comité Central de esta institución está recibiendo condolencias y ofrecimientos de ayuda de diversas sociedades de Cruz Roja extranjeras.

La Liga de Sociedades de Cruz Roja, por intermedio de un cable, ha solicitado ayuda a las entidades del continente americano, como, también, de Europa y Australia.

En este mismo cable la citada Liga solicita una información detallada del desastre y ofrece, si hay necesidad, un técnico en socorro masivo.

Barco peruano con auxilios llega el 29

El destructor de escolta "Castilla", de la Armada del Perú, llegará el próximo sábado a Valparaíso, con un cargamento de medicamentos en su general para los damnificados de la zona sur.

Un anuncio hecho ayer por la Superintendencia Naval dijo que la comisión de ayuda peruana, viene al mando del Comandante Guzmán Barrón, y añadió que el buque zarpó el lunes pasado desde El Callao.

Por otra parte, se espera que el crucero chileno "Prest" fondee esta noche o en la madrugada de mañana en dicho puerto. Cargará combustible y abastecimientos para el sur y volverá a zarpas de inmediato.

En otros buques de la Armada se enviaron a la región azotada por los terremotos, grupos electrogénicos de emergencia para restablecer el servicio de energía eléctrica en la zona de Puerto Montt, especialmente el alumbrado público.

La Corbeta "Chipana" recibió orden de zarpas y evacuar a los habitantes de las islas "Mocha" y "Santa María", trasladándolos hacia puertos del norte más seguros, especialmente la población infantil.

Entretanto, en Valparaíso se están alistando los vapores mercantes "Coquimbo" y "Osorno" y otros pertenecientes a compañías navieras nacionales, para que zarpen al sur cuando así lo pidan las autoridades de las ciudades y pueblos devastados.

Préstamos a los EE. PP. de la zona devastada

La Caja de Empleados Particulares otorgará préstamos a sus imponentes de las provincias de Concepción, Cautín y Valdivia, quienes han quedado en difícil situación económica, a raíz de los terremotos que han asolado la región sur del país. Para Concepción se destinaron ochenta millones de pesos; cincuenta para Cautín, y otros cincuenta para Valdivia.

Con la finalidad de atender las necesidades de éstos imponentes, ya se encuentran en la zona amagada por los sismos, el gerente administrativo Alberto Valenzuela, y el gerente de sucursales, Marcelo Urrutia. Además, el jefe de inspectores, Juan Beigis.

Eo 1.146,62 aportes de ayer para los damnificados del Sur

FUERON RECIBIDOS EN LAS OFICINAS DE "LA NACION".— La suma total alcanza a E\$ 4.017,42

A medida que se organizan comisiones y comités en las diferentes entidades sociales, clubes deportivos, gremios, industrias, sindicatos e instituciones de todo orden, hemos ido recibiendo en nuestras oficinas el aporte en dinero para ir en ayuda de los damnificados del sur.

NOMINA	
La nómina de los erogantes de ayer, es la siguiente:	
Sindicato de Choferes Línea Avda.	
Matta	E\$ 20,00
Ramón del Valle S. R. M. S., carnet 17433	5,00
Armando Valdés	1,20
José Callegros, y señora	10,00
Hugo Barrera Hidalgo	3,00
Personal fábrica Raúl Galdames	3,00
Personal Salón de Belleza Blanche	21,50
Personal de Cocina, Bar y Restaurante Crillon	41,00
Personal Organización Kappes, Clases de Seguros	50,00
Sind. Ind. Fca. de Puertas y Ventanas Félix	930,72
Personal Obreros y Empleados de la Ind. Lanex, Francisco Sacan e hijo	30,90
Suma anterior	E\$ 1.146,62
Total hasta ayer	E\$ 4.017,42

CARTAS RECIBIDAS
De PERSONAL DEL "SALON DE BELLEZA BLANCHE": "Tenemos el agrado de dirigirse a Ud. y adjuntar cheque N.º 154296, por la suma de E\$ 41,00, como modesta contribución a la colecta Pro Fondos Damnificados Provincias del Sur".
De PERSONAL DE COCINA Y PASTELERIA DEL RESTAURANTE CRILLON:

Dinero y hospedaje para cien niños darán obreros de la Papelera de Puente Alto

Ocho millones de pesos y hogares para cien niños, hijos de las familias damnificadas de la zona sur, acordaron anoche los socios del Sindicato de Puertas y Ventanas FENIX LTDA. "El Sindicato Ind. Fábrica de Puertas y Ventanas Félix, saluda al señor Director del diario LA NACION y, al mismo tiempo, hace entrega del cheque número 0194080, del Banco Español-Chile, Santiago, por la cantidad de E\$ 30,90, dinero que recolectó entre los obreros de este Sindicato, con el fin de ayudar a los damnificados del sur". Firmados: Julio González, presidente, y Eduardo Aguilera L. tesoro.

FONDOS VICTIMAS DEL SUR
Las erogaciones pueden ser entregadas durante las horas hábiles en el primer piso de LA NACION, mesón de Avisos Económicos. Los cheques tienen que ser girados a Fondos Víctimas Sur, nombre bajo el cual nuestro diario abrirá una cuenta especial en el Banco Sud-Americano. Diariamente en estas columnas se publicarán los nombres de los donantes, para facilitar el control público de nuestra cooperación. No se aceptará ninguna donación que no se identifique con el nombre del donante, sus iniciales o número de carnet.

El resultado de las erogaciones será entregado al organismo que se designará oficialmente para hacerse cargo de todas las ayudas a los damnificados del sur.

16.000 KWH produce Pilmaiquén para los hospitales y calles
Noticias proporcionadas por la ENDESA indican que la planta de Pilmaiquén, pudo suministrar ayer 16 mil KWH de energía, con lo cual se podría abastecer las necesidades de los hospitales y del alumbrado público de la zona afectada.

ABASTECIMIENTO DE ALIMENTOS SE NORMALIZA EN CONCEPCION

Noticias recibidas en el SNS, procedentes de Concepción, dan cuenta que el abastecimiento de alimentos se está haciendo en forma casi normal en esa ciudad. De las 31 panaderías que funcionaban antes del sismo, hay 21 en actividad, de las cuales 8 lo hacen en forma regular y 13 en situación de emergencia.

Los mataderos de Concepción, Penco y Chiguayante,

están funcionando normalmente en el beneficio de ganado para la población. Por su parte, el Cuerpo de Bomberos, ha proporcionado agua potable a los establecimientos que dependen de la red pública, con el objeto de que puedan trabajar en condiciones de seguridad para la salud de los consumidores. Además, la Planta Eléctrica de Concepción ha logrado la normalización del funcionamiento de su planta de agua y cloración, que trabajan automáticamente.

Funcionarios del SNS han impartido instrucciones para evitar la manipulación de los alimentos que pueda ofrecer riesgos epidemiológicos.

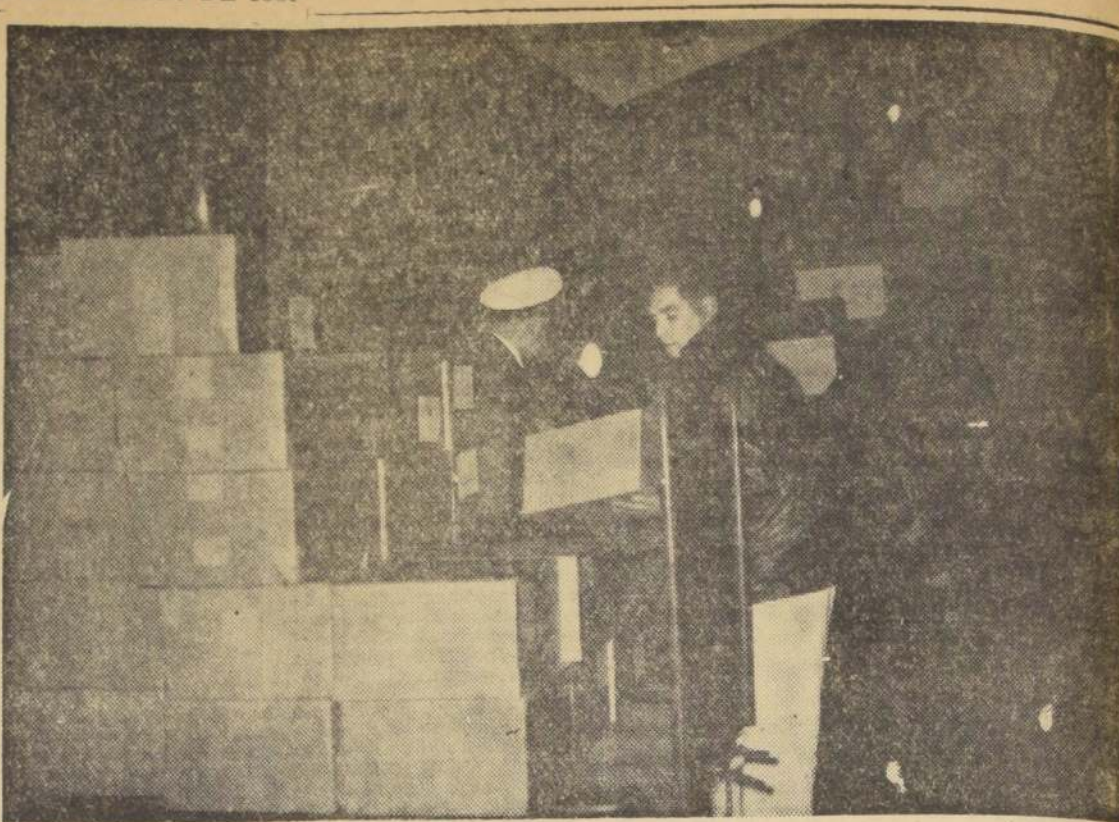

MEDICAMENTOS PARA VICTIMAS.— Una importante partida de medicamentos para atender a las víctimas de la catástrofe del sur envió Estados Unidos en un avión de la Panagra, la cual fue entregada al Servicio Nacional de Salud, para su distribución en las zonas devastadas, de acuerdo con las necesidades de cada localidad. EN EL GRABADO, personal de Panagra descarga las cajas de medicamentos recibidas.

GENERAL ES LA MOVILIZACION DE LOS GREMIOS EN AYUDA DEL SUR

Sin excepción empleados y obreros organizan campañas económicas

Diversas instituciones gremiales continuaron ayer sesionando en forma extraordinaria para organizar su ayuda económica para las víctimas de los terremotos ocurridos en el sur del país.

EE. DE LA CORFO.— La Confederación de Empleados de Industria y Comercio, que dirige el consejo gremial de la Caja de EE. PP. Tulio Nuñez, entregó un cheque por la suma de E\$ 1.206. Además, el vicepresidente de la CORFO donó la suma de E\$ 50, y el gerente general de la misma institución, Humberto Díez, E\$ 10.

Al mismo tiempo, la Asociación de Empleados inició la recolección de ropas y alimentos, los que hará llegar al Gobierno.

EE. DE LA ETCE.— Los empleados de la Empresa de Transportes Colectivos del Estado acordaron aportar un día de sueldo. Arrojó una suma de E\$ 30.000.

TRABAJADORES DEL SNS.— La Confederación de Asociaciones de Trabajadores de la Salud, que dirige Nazario Salinas, donará medio día de salario. Tomarán parte de este acuerdo 30 mil funcionarios de este servicio.

LA FEDECH.— La Federación de Educadores de Chile propiciará ante sus instituciones bases entre Tarapacá y Talca para que todos los profesores aporten un día de sueldo. Además, pedirá al Ministro de Educación que los sueldos que no percibirán por la reciente huelga sean incrementados a los fondos destinados al auxilio de las víctimas del sur del país.

EE. DEL HOSPITAL J. J. AGUIRRE.— La Asociación de Empleados del Hospital José Joaquín Aguirre concurrirá también con un día de sueldo, según informó anoche a LA NACION su presidente, Luis Orellana.

CONFEDERACION NACIONAL DE TRABAJADORES.— Este organismo recibió del secretario de educación de la ORIT, Daniel Benedict, la suma de 100 dólares, ayer en Concepción. Otra cantidad similar entregará esta tarde a la directiva máxima de la CNT en Santiago.

LA CEPCH.— La directiva de la Confederación de Empleados Particulares de Chile impartió instrucciones a sus sindicatos para que la totalidad de los empleados de esta institución bancaria.

EE. BANCO DEL ESTADO.— A las 17 horas de ayer se rigieron a Temuco dos camiones con víveres y elementos de abrigo para los damnificados. Ambos vehículos van a cargo del delegado del personal del Banco del Estado (oficinas centrales) Jorge Valdovinos. Las donaciones corresponden a empleados de esta institución bancaria.

EMBAJADA DEL ECUADOR.— Participó que la Cruz Roja Ecuatoriana ha iniciado colectas en todo el territorio del Ecuador. Los auxilios de serán llegar a Chile, de un momento a otro. La Embajada del Ecuador en Santiago, por su parte, inició la recolección de fondos entre los miembros de su colonia.

EMBAJADA DE YUGOSLAVIA.— Ofreció toda la cooperación de su Gobierno, frente a la tragedia que aflige a nuestro país. La colectividad yugoslava residente iniciará una colecta entre sus miembros.

BOLIVIA.— El Ministro de Economía de Bolivia, señor Jorge Carrasco, viajó a Santiago, conduciendo elementos.

CUBA.— El Ministro de Agricultura de Cuba, comandante Pedro Miré, llegó ayer a Santiago, trayendo diversos elementos.

REPUBLICA FEDERAL DE ALEMANIA.— El Embajador, señor Hans Strack envió al Presidente de la República, la siguiente comunicación: "Me honro en ofrecer a Vuestra Excelencia, a nombre de la República Federal de Alemania, como primera acción de socorro, para las regiones azotadas por la catástrofe la suma de 50 mil marcos alemanes".

EMBAJADA DEL JAPON.— El Embajador, señor Rokuo Yaguchi, visitó al Ministro del Interior, Dr. Sotero del Río, a quien presentó las condolencias del Gobierno de Tokio. A la vez le comunicó la donación de 2.500 dólares que han hecho el Gobierno japonés.

PERIODISTAS.— Robert Let Jones, vicepresidente de Copley Pres de la Jolla, California, Estados Unidos, llegó ayer a Santiago en misión periodística, para informar a sus lectores sobre la catástrofe del sur.

PAISES AMIGOS OTORGAN SUMAS AMPLIA AYUDA

Anuncian envío de elementos de auxilio.— Colectas realizan colectividades extranjeras residentes

Ante la tragedia que aflige a las provincias del sur, las representaciones diplomáticas del Perú, España, Estados Unidos, Argentina, Bélgica, Holanda, Japón, Uruguay, Ecuador, Yugoslavia, Bolivia, Cuba y Alemania, anuncian que tanto sus Gobiernos como los miembros de las colectividades residentes en nuestro país se han apresurado a ofrecer su más amplia

ayuda para ir en auxilio de los damnificados. Sus comunicaciones han sido las siguientes:

EMBAJADA DEL PERU.— Comunicó que el Gobierno peruano, como expresión de su solidaridad ante la tragedia que aflige a Chile, ha decidido poner a disposición del Gobierno chileno dos aviones de Transporte Aéreo Militar del Perú, para que colaboren con la FACH en las acciones de transporte y socorro de la zona afectada.

EMBAJADA DE ESPAÑA.— Comunicó el directorio de la Asociación de Instituciones Españolas de Chile y el Comité de Presidentes de las Entidades Españolas de Santiago, acordaron constituirse en Comité Especial de Ayuda y dispuso de inmediato solicitar a los miembros de la Colectividad Española hagan sus donativos en especie o dinero, en los siguientes locales: Circulo Español, Alameda Bernardo O'Higgins 1550; Unión

Española, Alameda B. O'Higgins 911; Soc. Española de Socorros Mutuos, Ejército 180; Estado Español, Neveles 2475 y Hogar Español, Vaticano 3901.

Condolencias de los delegados a reunión de transporte aéreo
Los delegados a la 2a Reunión Latinoamericana de Transporte Aéreo expresaron al presidente de este torneo, Subsecretario de Transportes Patricio Huneus, sus condolencias por la tragedia que enluta a nuestro país. En la sesión de ayer, que estuvo dedicada a esta finalidad, usaron de la palabra los delegados Federico Hilbeck, del Perú; Dr. Jorge Méndez, de Colombia; Antonio Rigalt, de México; José Fábrega, de Panamá; Mariano Tugado, de Venezuela; Jorge Ortiz, de Ecuador, y comodoro Ricardo Favre, de Argentina.

Todos coincidieron en expresiones de profundo pesar por el desastre que afronta el pueblo chileno. Reiteraron sus sentimientos de hermandad y simpatía y sus deseos de que pronto haya una recuperación espiritual y material. Manifestaron asimismo que se encuentran prontos a cooperar dentro de lo posible para conjugar esta desgracia.

Huneus agradeció a nombre de Chile esa clara demostración de solidaridad latinoamericana.

EMBAJADA DE BELGICA.— Comunicó que el Gobierno Belga enviará sustituto de plasma sanguíneo, que es el último adelanto médico en la materia.

EMBAJADA DE HOLANDA.— Reiteró al Ministro de Relaciones Exteriores y al Comité Central de la Cruz Roja Chilena la solidaridad del Gobierno holandés y del pueblo de Holanda en el sentido de que, "profundamente conmovidos por el duelo y el desamparo de tantos hogares chilenos, ofrecen su cooperación para cuanto fuera necesario".

La Cruz Roja Holandesa informó que ha enviado por K. L. M. una remesa de plasma sanguíneo por valor de E\$ 6.000.

Igualmente, entre los holandeses residentes en Santiago, se ha formado un Comité de Acción con el objeto de reunir dinero y ropa destinados a las víctimas del Sur de Chile. Está presidido por el Embajador señor J. L. Voute, formando parte también las señoras Alvarez Correa y van Klaveren, los Srs. van Dorp y Wiemans y el Rev. Padre Gerardo Schoot. Las erogaciones se reciben en Avda. Santa María 0760, piso 3.º y Casilla 56-D.

EMBAJADA DEL JAPON.— El Embajador, señor Rokuo Yaguchi, visitó al Ministro del Interior, Dr. Sotero del Río, a quien presentó las condolencias del Gobierno de Tokio. A la vez le comunicó la donación de 2.500 dólares que han hecho el Gobierno japonés.

PERIODISTAS.— Robert Let Jones, vicepresidente de Copley Pres de la Jolla, California, Estados Unidos, llegó ayer a Santiago en misión periodística, para informar a sus lectores sobre la catástrofe del sur.

Colectas se organizan en Venezuela

El Embajador de la República de Venezuela, señor Wolfgang Laurasabal, anunció que en las principales ciudades venezolanas, se han constituido comités integrados por autoridades y personas representativas de las principales actividades locales, con el objeto de recolectar fondos y elementos para acudir en auxilio de los damnificados por el terremoto ocurrido en nuestro país.

Estos comités, están funcionando activamente en Caracas, Maracaibo, Valencia y Maracay. Las donaciones serán centralizadas por el Gobierno venezolano, procediendo a enviarlas prontamente a Santiago.

La primera remesa de elementos que remitirá el Gobierno de Venezuela, saldrá por transporte.

JEFES DE LA CORFO VIAJAN HOY AL SUR
Para hoy está anunciado el viaje a Valdivia, Osorno y Puerto Montt, por vía aérea, del vicepresidente de la CORFO, Pierre Lehmann; del gerente general de IANSA, Hugo León, y del gerente general de la HONSA, Joaquín Echequique. Estos señores acompañarán las pérdidas económicas sufridas en esas provincias, así como los daños que, a raíz de los sismos, las dependencias y establecimientos industriales de la Corporación de Fomento y sus filiales.

Condolencias de Gobiernos extranjeros recibe la Moneda

El Embajador de Italia suspendió la recepción programada con motivo del Día Nacional de su patria en junio.

Además, hizo llegar a la Cancillería las condolencias del Ministro de Relaciones Exteriores italiano.

También enviaron condolencias los Presidentes de Venezuela, Israel, México, El Salvador, Alemania Occidental y Ecuador. El Secretario General de la Organización de Estados Americanos, el Ministro de Relaciones del Reino Unido y el Generalísimo Franco.

La Embajada de Austria y la Asociación Austriaca de Chile decidieron postergar la fiesta que debía realizarse el sábado.

La Asociación Nacional de Broadcasters de Uruguay envió su condolencia a la Asociación de Radiodifusoras de Chile.



PERIODISTAS.

TRAJO AYUDAS.— Ayer llegó el Comandante Pedro Miré, Ministro de Agricultura de Cuba, con la misión oficial de su Gobierno de hacer entrega al Chile de un avión cargado de ayudas para los damnificados del sur.

Recepción de heridos se centralizó en la asistencia pública
El Servicio Nacional de Salud ha dispuesto que la Posta Central de la Asistencia Pública ubicada en San Fco. 85, fono 69191, se haga cargo de la recepción de los heridos que están siendo trasladados a Santiago y de ahí ser distribuidos a los hospitales en que deben ser internados para su tratamiento.

Entre el lunes y ayer, han sido trasladados 8 heridos por los terremotos. Cinco fueron internados en el Instituto de Neurocirugía y son María Vázquez Burgos, 34 años, de Chiguayante; Noemí Mardones S., 12 años, de Talcahuano; Adán Vera Lagos, 26 años, de Concepción, y Vladimir Pinto Medina, de 25 años, de Valdivia, todos con fractura a la columna vertebral. En la Posta Central de la Asistencia Pública, quedaron hospitalizados Germán Garrido de 36 años, de Valdivia con fractura de la pelvis; Sandalio Ríos Castro, de 64 años, de Valdivia, con fractura del brazo derecho y de la pierna izquierda y Omar Laischner Kapstan, de 17 años, con fractura de una pierna.

España establecerá puente aéreo con los damnificados chilenos

MADRID, 24 (UPI).— Los periódicos españoles se ocupan en lugar destacado de la catástrofe ocurrida en el país hermano de Chile mientras se anuncia en Madrid el establecimiento de un puente aéreo de socorro para los damnificados de los terremotos.

El puente aéreo ha sido organizado por el comité de periodistas chilenos residentes en Madrid, que ha creado una comisión especial de ayuda a las víctimas de los terremotos.

La misión de esta comisión es organizar la "operación puente aéreo" que consiste en el envío de partidas de medicamentos, o los auxilios que fueran necesarios, a Chile en los aviones comerciales que deseen cooperar en esta labor humanitaria. El primer envío organizado por la comisión saldrá del aeropuerto de Madrid mañana por la noche a las once en un avión de Aerolíneas Argentinas.

El comité está presidido por el locutor Bobby Deglané y lo integran Raúl Matas, Jorge Guzmán Hernández y Dimas Corbalán.

La presidencia ha sido aceptada por el Embajador chileno en España, Sergio Fernández Larraín.

Entretanto, el matutino "Ya" dice que "no es necesario decir cuán solidariamente participa hoy España en el dolor de Chile. Para nosotros, españoles, Chile es un país de hermanos, no al cual, como en todas

las grandes desgracias familiares, nos sentimos unidos como nunca. El establecimiento de este puente aéreo es la mejor oportunidad para que la participación española en el dolor de Chile no quede esterilizada en mero sentimiento".

"ABC" publica un editorial titulado "Con Chile en el todo dice: "perdonad ante todo (chilenos) la pretensión de nuestro dolor y tan hondos como puedan ser tan hondos como los vuestros. Todo lo de Chile, la topografía, el espíritu, nos es familiar; nada hay en sus apretadas tierras que nos sea ajeno".

"Hermanos de Concepción, de Chillán, de la isla de Chilo, de Valdivia—la de herencia nombre de Coronel, Hermanos Montt, de Castro, Hermanos vuestros ojos, vuestra sangre, vuestros sudores, vuestros llantos, vuestros ruegos, vuestros tristes y añorantes recuerdos, vuestros viejos y recientes recuerdos, los nuestros".

TRES MIL MUERTOS Y DESAPARECIDOS EN 4 DIAS DESASTROSOS

Nada se sabe de los dos mil habitantes de Toltén. Y en Queule hay 500 muertos. — Las cifras aumentan a medida que se normalizan las comunicaciones

Cuatro días después que un terremoto inició en la madrugada del sábado un ciclo sísmico de temblores, salidas de mar, deslizamiento de tierras y montañas, crecidas de ríos y lagos y erupciones volcánicas, las víctimas han sido estimadas en una cifra superior a tres mil personas. Se incluye en esta cantidad a los dos mil habitantes de Toltén y a quinientos de Queule, a los dos mil habitantes de Cautín, que se encuentran prácticamente desaparecidos. De los dos mil cuatrocientos pobladores de Puerto Saavedra, junto a la desembocadura del Imperial, Carabineros informó ayer que en su mayoría se encuentran a los cerros de los alrededores. Hoy iniciarán una encuesta para determinar el número de víctimas, que se calculan en más de doscientos, en su mayoría pescadores y sus familias.

A medida que se restablecen las comunicaciones radiales, telefónicas y terrestres, nuevos informes de las autoridades locales, especialmente Carabineros, agregan a las cifras oficiales anteriores otras víctimas.

En Maullín, en la provincia de Llanquihue, se rescataron del río y de los escombros dieciséis cadáveres. Hay doscientos desaparecidos. En Calbuco hay dos nuevos muertos y otros cuatro en Castro. En Carahmapu y Quilón hay otros doscientos desaparecidos. En Mehuín hay 36 muertos, cuya nómina damos por separado.

Otras víctimas que se agregan a las cifras anteriores corresponden a cuatro muertos en Los Nades; tres en Naltume, donde también hay 15 desaparecidos; en Valdivia, 120 muertos. Se proporcionó una lista con los nombres de 14 de ellos: en Cherroqueno un desprendimiento del Cerro Mendoza sepultó a un matrimonio y un menor de dos meses, salvándose sólo los hijos de 3 y 4 años que jugaban en los alrededores.

La Intendencia de Osorno dio una nómina con 28 muertos, informando que otras 82 personas se encuentran desaparecidas en Rupanco, y la de Llanquihue anunció que las víctimas totalizan, hasta el momento, 47 y 7 heridos graves.

En cuanto a Puerto Montt, patrullas militares y voluntarias iniciaron la remoción de escombros, donde hay un número indeterminado de personas sepultadas. La misma faena se cumple en Ancud y en otras localidades de la provincia de Chile, donde, además, el mar arrastró a más de cien personas.

De acuerdo con las informaciones que están llegando al Ministerio del Interior, hay identificadas las siguientes víctimas en las localidades que se indican. Esta lista se agrega a las anteriores ya dadas a conocer:

CALBUCO.— Emilda Barcarán y una persona desconocida. **CASTRO.**— Muertos en los alrededores de la ciudad identificadas: Abel Cárdenas Bahamondes, 49 años; Víctor Manuel Jara, 12 años; Guillermo Miranda, 71 años; Ana Luisa Pérez, 18 años.

MAULLÍN.— Guillermo Torres, 42 años, carabinero. **CHERQUENO.**— Manuel Abarzúa Balboa, 52 años; Rosa Dolores Beltrán, 24 años.

VALDIVIA.— María Álvarez Corón, 28 años; María Ortiz Flores, 5 años; Miguel Ortiz Carrasco, 63 años; Mario Oliva Latorre, 6 meses; Lucía Cárcamo, 46 años; Raquel Santibáñez Madrid, 38 años; Esteban Jaeger, 53 años; Mercedes Caro yda, de Pacheco, 85 años; María Bustamante, 7 años; Emilio Kunz López, 38 años; Antolín Barrera, 76 años. Además, hay 3 mujeres, 3 hombres y un niño sin identificar.

HERIDOS GRAVES: Luz Marina Álvarez, Ana Flores Aranda, Ida Montecinos Figueroa, Emilia San Martín Maldonado, Sandoval Ríos Castro, Irma Coss vda. de K. Omar Lechner, Carmen Cortés Contreras, Olga Fernández Cancino, Nora González, Uva Birt de Briones, Francisca Álvarez, Luisa Cristina Avilés, Rosalía Henríquez Henríquez, Manuel Colapinto, Zola Meza Jiménez, Marta Rivas, Carmela Rivas, Inés Muñoz, Julia Palma Velásquez, Gabriela Sandoval, Ernestina Baza, Juan Catalán Martínez, Lidia Azócar, Ana Flores Aranda, Antonio 2.º Navarro, Armando Cufiño, Rubén Iván Avilés, Carmen Álvarez, Vladimir Pinto Medina, Germán Garrido Garrido, Luisa Quiñán González.

MEHUÍN.— Sofía Garcés, Nora Rosales Garcés, Sergio Rosales Garcés, Salomón Rosales Garcés, Ignacio Nahuelpan, Casimiro Garcés, Lorenzo Jaramillo, Elcilia vda. de Olate y tres de sus hijos, Carlos Villagrán Rojas, Alejandro Villagrán Rojas, Catalina Pérez, Evaristo Pérez, Raquel Osse, Carmen Castro, su marido y cinco miembros de su familia, 10 personas de la familia Quilapán, Eugenio Serre, dos personas de la familia Castro.

OSORNO.— Falador Muñoz, Guillermo Cárdenas, José Demetrio Flores Soto, Guillermo Angulo Mansilla, una persona de nombre Telma, cuyos otros datos personales se ignoran, María de López Castañeda, Rebeca García Sepúlveda, Juan Carlos Muñoz y otras tres no identificadas.

Río Negro: Lucila Delgado Muñoz, José María Vera Cárdenas, Albina vda. de Karel, Guillermo Follet, Rosa Antúñez, Raquel.

Puente Alto: Se dio a conocer que murieron Germán Teucher y señora. En Santa Juana: María Inés Cofuepán, María Inés Merimán.

Entre Lagos: Valdebenita Gatica de Cárdenas, Hugo Cárdenas Gatica, Herminia Cárdenas Gatica, Estela Cárdenas Gatica y Osvaldo Cárdenas Gatica. Toda esta familia pereció ahogada al volcarse el bote en que remaban por el Lago Rupanco. El sismo dio vuelta de campana la embarcación.

Las informaciones establecen que hay ochenta desaparecidos en el fondo del Lago Rupanco, de Osorno hacia la cordillera.

PUYEHUE.— Alfonso Garcés Soto, Juan Garcés Soto, Celerino San Martín.

Cinco volcanes están en erupción en la Zona Sur

Surgió un nuevo volcán en las cercanías del lago Rihue. — En actividad el Puyehue, Osorno, Carrán y Caulle

Un nuevo aspecto tomó el cataclismo de la zona sur al entrar en erupción ayer tarde cinco volcanes de la cordillera de los Andes, según informes llegados a la Dirección General de Carabineros. Uno de los volcanes surgió sólo ayer en la ladera occidental del lago Rihue, y los restantes son el Caulle, Puyehue, Osorno y Carrán. La erupción de estos tres últimos, casi en forma simultánea, fue confirmada anoche por el Ministerio del Interior.

SURGE UN NUEVO VOLCAN
A las 14.30 horas surgió un nuevo volcán en la región oriental del lago Rihue, en la provincia de Valdivia, surgiendo en los primeros momentos en más de cien metros. Concomitante se hundió una extensión de 40 kilómetros en las inmediaciones del lago.

En el centro de esa cuenca lacustre se produjeron derrumbes, creándose un promontorio de 200 metros de largo por cinco de alto, que será dinamitado por personal técnico de la ENDESA.

PUYEHUE, OSORNO, CAULLE Y CARRAN

Un cuarto de hora más tarde, a las 14.45 horas, el piloto del avión 959 de la FACH, que volaba entre Ranco y Puyehue, informó por radio que el volcán Puyehue había entrado en erupción, lanzando una columna de humo y fuego a dos mil metros de altura. El Puyehue está a unos 70 kilómetros de sur no hay antecedentes detallados. En todas partes se da agua a la población por medio del Cuerpo de Bomberos y sistemas de repartición, mientras se hacen las reparaciones.

Desde Santiago se está enviando personal profesional, técnico y obreros, además de elementos de transporte y aguadores y todos los elementos que solicitan los administradores a través de los sistemas propios de comunicación del Ministerio.

Hasta ahora todos los trabajos se han efectuado con fondos propios de este servicio, manifestó don Ramón del Valle, mientras el Gobierno dispone la suma que necesitamos (1.000 millones para Concepción y 2.000 para el extremo sur).

Si el tiempo lo permite, del Valle viajará hoy a Temuco, Valdivia, Osorno, Puerto Montt y Chiloé.

MAREAS ANORMALES
Por otra parte, se han observado mareas completamente anormales en los puertos de Coquimbo, Valparaíso y San Antonio, según reveló el Ministerio del Interior. En estos puertos las mareas subieron más de 80 centímetros sobre los niveles habituales.



ABNEGADA LABOR.— Sin preocuparse del pavoroso efecto del terremoto en sus propios hogares, un grupo de voluntarios de la Tercera Compañía de Bomberos de Puerto Montt se apresta para iniciar una nueva y fatigosa jornada en la destruida ciudad.

UNA VISION DE DESOLACION Y MUERTE



UNA VISTA AEREA de la zona devastada por los terremotos muestra los sobrecogedores efectos del cataclismo que ha llevado a la tragedia a los esforzados pueblos del sur. Extenas regiones agrícolas arrasadas y obras públicas reducidas a escombros: tal es el balance de 72 horas de muerte y destrucción.

Daños por 300 mil millones en agua potable

El sismo de la zona sur cuesta trescientos mil millones de pesos en obras de agua potable, expresó el Director de Obras Sanitarias del Ministerio de Obras Públicas a su regreso de Concepción. "Sin embargo, todos los desperfectos son reparables".

Hasta ayer se encontraban restablecidos los servicios normalmente en Concepción con agua de aducción gravitacional de Nonguén y del Bio-Bio, por medio de la planta La Mochita.

Con Nonguén se surte también Talcahuano. Tomé recibe agua directa sin filtrar, y en Coelemu, Penco, Chiguayante y otros de la región, el abastecimiento es normal, pese a las roturas en la red que se están reparando una a una.

También se encuentran con servicios normales Los Angeles, Chillán, San Rosendo, Los Sauces, Traiguén, Victoria, Renaico y Collipulli. De más al sur no hay antecedentes detallados. En todas partes se da agua a la población por medio del Cuerpo de Bomberos y sistemas de repartición, mientras se hacen las reparaciones.

Desde Santiago se está enviando personal profesional, técnico y obreros, además de elementos de transporte y aguadores y todos los elementos que solicitan los administradores a través de los sistemas propios de comunicación del Ministerio.

Hasta ahora todos los trabajos se han efectuado con fondos propios de este servicio, manifestó don Ramón del Valle, mientras el Gobierno dispone la suma que necesitamos (1.000 millones para Concepción y 2.000 para el extremo sur).

Si el tiempo lo permite, del Valle viajará hoy a Temuco, Valdivia, Osorno, Puerto Montt y Chiloé.



DEBERA SER DEMOLIDA.— Más de un caso como éste se registró en Puerto Montt. Las casas livianas, de madera, bailaron remecidas por el violentísimo temblor, y cuando el movimiento de tierra se detuvo, quedaron así, como lo muestra el grabado, tumbadas, como dándose mutuo apoyo para no caer definitivamente. Uno de los muros parece resistirse a abandonar lo que hasta ayer constituyó su casa.

PERDIDAS MATERIALES SUMAN CENTENARES DE MILLONES DE DOLARES

Técnicos de la CORFO harán el censo completo de los daños. — Las primeras noticias revelan una enorme cuantía. — Huachipato tardará 15 días en reanudar sus faenas. — El Abanico no podrá operar antes de 10 días

Aun cuando es prematuro hacer un cálculo exacto del monto de los daños materiales ocasionados por los sismos que han azotado las provincias de Linares a Chiloé, no lo es en absoluto afirmar que ellos exceden con mucho a los producidos por el terremoto de 1939, y que suman centenares de millones de dólares.

DANOS EN LAS INDUSTRIAS
La Sociedad de Fomento Fabril realizó ayer una encuesta entre los altos jefes de las principales industrias establecidas en la zona afectada por el terremoto para conocer el estado en que se encuentran.

De las respuestas recibidas se desprende lo siguiente: **INDUSTRIA TEXTIL LANERA DE TOME:** La edificación nueva, de concreto armado, resistió la violencia del sismo, pero la que sobrevivió al fenómeno de 1939, se derrumbó en parte y el resto quedó agrietado. Los pisos y losas de concreto se obturaron en casi todas las fábricas, y se produjo la desviación de las maquinarias y la caída de algunas partes de las calderas y de otros mecanismos.

Se espera la vuelta a la normalidad dentro de 15 o 20 días.

Las empresas han fletado un barco con carbón para que las calderas generen vapor. **FABRICAS TEXTILES DE CONCEPCION:** Todas sufrieron perjuicios de consideración. Una de ellas registró deslizamiento de tierra hacia el Río Bio, y, por lo general, los edificios están agrietados o caídos. Se está investigando el monto de los daños.

FABRICA DE ALGODONES DE CHIGUAYANTE: Los desperfectos son considerables en las chimeneas, techumbre, muros y salas de operaciones. El piso se desmoronó, descendiendo la maquinaria. La gerencia dispuso el traslado de esposas e hijos de parte del personal a Santiago, mientras se practican las reparaciones.

EMPRESA NACIONAL DE ELECTRICIDAD (ENDESA): La Planta Abanico paralizó mientras se reparan las tuberías, esperando la normalización para dentro de 8 o 10 días. El suministro de la zona se hace con energía de Los Cipreses y Sausal. No hay fallas en las instalaciones y equipos vitales.

FILMAIQUÉN: Los daños no son fundamentales. Ayer entró en servicio una de sus cinco unidades y las otras lo harán paulatinamente, a medida que sean reparadas las redes de distribución.

La ENDESA pide disminuir los consumos en Santiago y Valparaíso entre las 17 y 22 horas, para enviar energía al sur desde la zona central.

INDUSTRIA NACIONAL DE AZUCAR (IANSA): La planta de Llanquihue presenta daños menores, pero falta revisar las fundaciones y maquinarias. El horno de cal quedó totalmente destruido, de tal modo que no podrá elaborar azúcar durante 4 meses. Se estudia secar y conservar la remolacha de la presente cosecha para utilizarla posteriormente. Se espera que la ENDESA entregue un equipo eléctrico de 100 HP. para poner en marcha la planta propia y suministrar energía eléctrica a la población que está a oscuras.

La planta de Los Angeles no sufrió daños mayores y la de Linares funciona normalmente. **COMPANIA DE PAPELES Y CARTONES:** La planta de Laja está paralizada por falta de energía. Los daños no son de gravedad. Se espera que la producción sea reiniciada dentro de ocho días.

La planta de Bio Bio se encuentra en igual situación y reanuda sus faenas dentro de 3 o 4 días.

COMPANIA CARBONIFERA DE LOTA: Las galerías del mineral no sufrieron daños, como tampoco las instalaciones vitales.

Está en condiciones de reiniciar la producción diez días después de que los obreros en huelga retornen a sus labores. **COMPANIA ACERO DEL PACIFICO:** Huachipato suspendió sus faenas a raíz del temblor del 21. La edificación e instalaciones resistieron el movimiento y los daños no son graves ni irreparables. Sus partes vitales, como el alto horno, los equipos de laminación, etc., tampoco sufrieron perjuicios de gravedad.

La coquería está en condiciones de reanudar la producción de gas para la población, pero previamente es necesario reparar la red de distribución.

La producción de acero puede reiniciarse dentro de dos semanas.

COMPANIA CARBONIFERA DE SCHWAGER: En las instalaciones de la mina se registraron daños menores. La destrucción afectó a las poblaciones de obreros y empleados y al hospital.

VIDRIOS PLANOS DE LIRQUEN: El gerente e ingenieros realizan un estudio sobre la situación de la fábrica, esperando un informe para fines de semana.

COMPANIA CERVECERIAS UNIDAS: Se carece de noticias de la planta de Osorno. En Valdivia quedó destruido el 90 por ciento de los edificios e instalaciones. En Concepción se carece de abastecimiento para cinco estanques; fue evacuada la población obrera.

ALIMENTOS MARINOS SAN VICENTE: No hay daños en los edificios. El gerente de la firma viajó al sur para conocer en el terreno los posibles perjuicios en las instalaciones.

INCHALAM SAN VICENTE: Sufrió daños de menor cuantía en sus instalaciones. Normalizará sus faenas dentro de tres días.

CHIPRODAL S.A.I.: La planta de Llanquihue ha sufrido recios daños y el transporte de leche de esta zona a Osorno está paralizado.

Se trabaja con grandes dificultades en Osorno, y las plantas de Graneros y Los Angeles trabajan normalmente. Se esperan informes de la fábrica de calado Rudecindo de Valdivia; las fábricas de conservas de la zona y de la industria pesquera, cuyo presidente de asociación y directores viajarán hoy al sur.

HUACHIPATO.— La CAP entregó ayer el siguiente informe sobre la situación en su planta siderúrgica de Huachipato: 1.º— Huachipato interrumpió su actividad siderúrgica por los efectos del movimiento sísmico del día 21.

2.º— Las construcciones de la planta misma resistieron el terremoto, debido a su diseño especial antisísmico y los daños producidos no fueron graves ni irreparables gracias al pronto restablecimiento del servicio de energía eléctrica por parte de la ENDESA y al esfuerzo del personal de empleados y obreros de CAP por reponer con prontitud los daños más urgentes. 3.º— No se registró ningún accidente personal entre los empleados y obreros que se encontraban en Huachipato a la hora del terremoto ni durante los trabajos posteriores. 4.º— Las unidades vitales de la Planta, o sea, el Alto Horno, la Coquería y los Laminadores no han sufrido daños de importancia.

La operación del Alto Horno se suspendió a raíz del segundo movimiento sísmico, con el objeto de permitir la revisión de las instalaciones de la Atería y de los Laminadores. La coquería quedó en condiciones de suministrar el gas que surte a las ciudades de Concepción y Talcahuano, el domingo 22; pero ha sido necesario esperar la reparación de los daños sufridos por la cañería matriz para poder impulsar el gas por la red de distribución en condiciones de seguridad.

5.º— Si la inspección minuciosa de las instalaciones que se están llevando a cabo no revela inconvenientes, se estima que la Planta de Huachipato podrá reanudar su producción a ritmo casi normal dentro de aproximadamente, dos semanas más.

ASTILLEROS DE TALCAHUANO.— No se han proporcionado datos oficiales sobre las pérdidas materiales que pueda haber en los diques, talleres y astilleros que posee ASMAR en la Base Naval de Talcahuano.

HOTELERIA NACIONAL S. A.
Casi todos los hoteles que posee la Hotelaria Nacional en el sur del país han sufrido serios daños con los sismos. El Hotel Puerto Montt, construido con un costo de mil millones de pesos, quedó destruido.

Corral, Amargos y Macera continúan bajo las aguas

VALDIVIA.— (Corresponsal).— Aún se encuentra totalmente inundado el puerto de Corral y las marejadas, con olas de diez a doce metros, han inundado en cuatro oportunidades los Altos Hornos, la Tenencia de Carabineros, la Aduana y la totalidad del sector bajo, incluyendo el histórico fuerte construido hace trescientos años. El mar arrasó, prácticamente, con las viviendas de madera, las que flotaban en la desembocadura del río arrastradas por las marejadas.

Mientras tanto, en otro sector de la provincia, el teniente de Carabineros Carlos Garmona, luego de recorrer la zona de Malle, informó que en José de la Marquina encontró alrededor de 300 personas presas del pánico a consecuencia de los temblores, de aumento de caudal del río Cruces, como del deslizamiento de tierras.

Dijo que habían cuatro muertos en Los Nades y 3 muertos y 15 desaparecidos en Neltume.

Por otra parte, desde Valdivia se anunció que en Puyehue perecieron Alfonso Garcés Soto, Juan Garcés Soto y Celerino San Martín.

Un puerto, un balneario y dos islas del río Valdivia, han desaparecido bajo las aguas.

Una información enviada al Ministerio del Interior desde esta provincia, informó que, además del puerto de Corral Bajo, el balneario Amargo, y las islas Macera y Lo Molino, han desaparecido bajo las aguas.

80 por ciento de las viviendas de Los Angeles están en ruinas

La ciudad de Los Angeles se encuentra con sus viviendas en un 80 por ciento arruinadas e inhabitables. En el centro mismo de la ciudad por lo menos 15 casas se derrumbaron, mientras las restantes sufrieron daños que no permiten a sus habitantes ocuparla.

La ciudad ha restablecido los servicios de luz y agua, pero, desde el sábado prácticamente toda la población permanece en las calles. Hasta anoche seguía temblando intermitentemente.

La Fuerza Aérea, por su parte, informó que ningún avión ha podido aterrizar en Los Angeles, pues, no se tiene noticia del estado en que se encuentra, debido a que la radio del aeropuerto se ha perdido del aire. Hoy, martes, en la mañana, aviones sobrevolaron la zona, pero la espesa niebla no permitió que algún avión aterrizara.

Afortunadamente, no se han registrado casos fatales, pero si los heridos pueden contabilizarse por decenas, aún cuando no graves.

La Catedral de Los Angeles se derrumbó en una parte de su techo, dejando inservible para ocuparla. Las misas diarias se han estado oficiando al aire libre o en sitios especiales, como en gimnasios, etc.

La red de canales de la Asociación de Canalistas del La-ja, ha sido seriamente dañada por grietas, derrumbes de terraplenes, y su reparación demorará meses.

Numerosas construcciones han caído al Estero Quilque, mientras otras amenazan derrumbarse o deben ser demolidas imprudentemente. El Estero atraviesa la ciudad de Los Angeles.

EL NUEVO SISMO ALCANZO GRADO SIETE:

TERREMOTO AZOTO ZONA DE CHILOE A MAGALLANES

El movimiento produjo deslizamiento de cerros hacia el mar en Ancud.— Temblor en Concepción.— Continúa temblando en la zona.— Otras informaciones

Un nuevo terremoto, que alcanzó el grado siete de la escala internacional, sacudió violentamente la zona de Quinchao, en la provincia de Chiloé, a las 18.20 horas de ayer. El sismo, en esta oportunidad, repercutió hacia la zona austral. En Aisen alcanzó grado cuatro y en Magallanes grado tres, de acuerdo con las informaciones llegadas anoche desde esos puntos al Ministerio del Interior.

Mientras en la Isla Grande, de Chiloé, donde se encuentran Ancud y Castro, los temblores se sucedían con diez minutos de intermitencia, provocando deslizamiento de tierras; en Concepción, un violento temblor lanzó, a las 16.20 horas, a la población a las calles y plazas.

En las provincias de Valdivia, Osorno y Llanquihue, también continuó temblando, y los temblores terminaron con derrumbes de centenares de viviendas que se encontraban afectadas por los sismos anteriores. En las ciudades y pueblos de esta zona, también sus habitantes salieron a las calles para escapar de posibles y nuevos derrumbes.

El Ministerio del Interior, informado sobre estos nuevos movimientos, dijo que en la zona de Ancud los cerros se están deslizando hacia el mar a medida que se suceden los temblores. En la capital de Chiloé, la población aún se mantiene en los cerros, pero poco a poco está volviendo a la calma, y muchos vecinos están colaborando en la remoción de escombros, donde se teme que haya sepultado un número indeterminado de personas.

Otras informaciones dan a conocer que en las zonas que se indican han ocurrido los siguientes sucesos:

PEULLA.— Al Ministerio del Interior se envió una comunicación en la cual se informa que una expedición argentina llegó a Peulla, provincia de Llanquihue, atravesando la cordillera en menos de 24 horas.

La expedición está integrada por un capitán, cuatro suboficiales, 24 hombres de tropa y 13 escaladores del Club Andino Argentino.

Inmediatamente de llegar a esa zona, la expedición comenzó a colaborar en la ayuda de los damnificados, para lo cual llevaba una gran cantidad de implementos.

CHEQUENCO.— Comunicaciones radiográficas enviadas a fuentes oficiales de Santiago, comunican que en Colonia Mendocino, en la provincia de Chiloé, situada a 10 kilómetros al sur de Chiquenque, un desprendimiento de la ladera del cerro Mendocino, arrastró la casa de Manuel Abadía Balboa, de 52 años de edad, quien murió junto a su esposa, Rosa Colina Beltrán, de 24, y una guagua de dos meses.

Se salvaron dos hijos del matrimonio, de 3 y 4 años.

OSORNO.— Según informaciones enviadas desde las zonas afectadas por los sismos, tenemos los siguientes datos: En el sector Colonia-Tranquil han desaparecido 64 personas. En el sector Niquén-Mallihue han desaparecido 20 personas. El camino entre el sector Mallihue-Sipa ha desaparecido totalmente.

Las Termas de Mallihue también han desaparecido.

En ese mismo sector han desaparecido las siguientes familias: Ortiz Cerda, Zapata, San Martín, Villanciel, Idancuelo, y Oscar Hernández, que en conjunto suman 20 personas.

Se produjo un derrumbe en la cordillera Los Ahiques. El camino público entre Iquique y Mehuín ha desaparecido totalmente.

LLANQUIHUE

La situación en los alrededores de Maullín, provincia de Llanquihue, es "verdaderamente desoladora", según informes enviados a Santiago por autoridades de la zona.

Hasta ayer en la mañana los escombros 16 cadáveres. Los daños son del orden del 100 por ciento. La totalidad de las casas de los alrededores están inhabitables. Existen pocos sobrevivientes. Hay más de doscientas personas desaparecidas. La totalidad de las embarcaciones que estaban atracadas a los muelles al registrarse el sismo ha desaparecido, junto con numerosas casas. Los medios de comunicación se encuentran prácticamente obstruidos. Percibí, entre decenas de otras personas que virtualmente son consideradas "muertas", el carabinero Guillermo Torres.

En Calbuco, perecieron en la madrugada de ayer dos personas. Una de ellas, Emilda Barcarán, de dos años, fue ubicada. El otro cadáver no ha sido posible de encontrar.

EN ANCUD

Informes enviados de la localidad de Castro, pequeño puerto cercano a Ancud, establecen que perdieron la vida las siguientes personas, en la tarde del domingo:

Abel Cárdenas Bahamondes, de 49 años; Víctor Manuel Jara, de doce años; Guillermo Miranda, de 71; Ana Luisa Pérez, de 18. El cincuenta por ciento de las casas se encuentran destruidas en Castro, a consecuencia del sismo. El lunes tembló intermitentemente en la provincia. Los caminos están cortados. No se sabe de más de desgracias personales.

CHACAO

En la zona del Canal Chacao, el costado norte se ha desmoronado. El sismo subió tres a cuatro metros sobre el nivel de las casas. Así lo informó el Grupo 5 de la Fuerza Aérea que sobrevoló la zona.

También se observó desde el aire, botes con gentes. En las playas se advierten cadáveres.

Frenética carrera contra el temporal libran damnificados

CONCEPCION, 24. (Por FRANKLIN QUEVEDO. Enviado Especial de LA NACION).— Poseídos de una agitación fabril los sobrevivientes de esta ciudad, techos, reparan, construyen, clavan improvisados abrigos de todo tipo, para hacer frente a la lluvia anunciada para dentro de algunas horas en esta zona. En dramática carrera contra el mal tiempo —un nuevo factor de la desgracia que afecta a la región austral—, los penquisitas han hecho uso de escombros, tablas, láminas de zinc y cuanto material han encontrado a la mano, mientras continúan durante todo el día temblores de intensidad decreciente.

PROYECTOS DE AYUDA

Los servicios públicos como ferrocarriles, luz, teléfonos y gas, han sido restablecidos y sólo falta normalizar el abastecimiento de agua potable.

El diputado Humberto Enriquez, patrocinó la creación de un cuerpo de voluntarios de la vivienda, a fin de techar y reparar casas en una iniciativa que tendría características nacionales. El mismo parlamentario presentará a la Cámara una moción para otorgar préstamos bancarios controlados en las tareas de reconstrucción, apoyado por toda la representación parlamentaria de la provincia.

El Ejército continuó hoy martes, la demolición de grandes edificios cuya estabilidad ofrecía peligros y centenares de familias continuaron la evacuación hacia el norte, mientras los diarios reaparecieron en forma normal hoy.

CONTRIBUCION DE LAS FF. AA.



LA COLABORACION de las fuerzas militares en la zona devastada por los terremotos ha sido eficaz y abnegada. En el grabado, un grupo de conscriptos ayuda al reparto de ropa y víveres a los damnificados.

PLAN PILOTO PARA RECONSTRUCCION DEL SUR PROPUSO SENADOR DURAN EN EL CEN

Pedro Enrique Alfonso dio cuenta de actuaciones de la mesa.— Capitalización nacional es insuficiente para tareas del sur.— Se ratificó suspensión del Consejo Nacional

Una cuenta sobre las actuaciones que le ha cabido a la mesa directiva en relación con las acciones de solidaridad con los damnificados por los movimientos sísmicos del sur del país rindió el presidente del Partido Radical en la sesión del CEN

Se abrió un debate relacionado con la situación producida por los sismos, hablando en primer lugar el vocal Luis Escobar Cerda para expresar la ayuda a los damnificados. May que proceder en la reconstrucción con un criterio de planificación, debiendo aún señalarse qué partes u obras deben reconstruirse.

Enseguida el senador Julio Durán dio cuenta de su reciente viaje a las provincias de Chiloé, Malleco y parte de Río Bio, y especialmente a la zona de Maipo, donde se hizo sobre Puerto Saavedra y alrededores. Dijo a continuación que las medidas de urgencia han sido tomadas por el Gobierno con la colaboración informativa de los parlamentarios, pero que es esencial focalizar el problema para más adelante con un criterio más amplio.

La catástrofe, agregó el senador Durán, es mucho mayor que lo que la gente se imagina. En el orden económico es aún incalculable y el desastre significa un retraso de 40 años en las posibilidades materiales, cuando el país se encontraba restableciendo su economía.

Tuvo el señor Durán palabras duras para referirse a quienes pretenden minimizar los problemas y afirmó que la capitalización nacional es absolutamente insuficiente para solventar los problemas de Chile para con su pueblo. Expresó que creía que Chile debe ser en la América del Sur un país piloto para la realización de un plan, como el Plan Marshall, que sirviera para su total desenvolvimiento económico.

Después habló el diputado Julio Sepúlveda Rondanelli, para hacer una relación de la visita inspectiva que hizo al sur y referirse en especial a los problemas de Malleco. Formuló interesantes observaciones económicas y apoyó la iniciativa del Plan Piloto propuesta por el senador Durán

de la Planificación del señor Escobar. Sobre las mismas materias concretó sus puntos de vista el senador Marcial Mora y solidarizó con los planteamientos de don Julio Durán y de don Luis Escobar.

El presidente señor Alfonso resumió el debate y se acordó que la mesa ponga en conocimiento del Presidente de la República las ideas expuestas en relación con el Plan Piloto, que de una manera integral resolvería los problemas de las provincias sureñas.

OTROS ACUERDOS.— Se adoptaron además las siguientes resoluciones: Ratificar la suspensión del Consejo Nacional, que había sido convocada para los días 28 y 29 del presente mes; autorizar al Departamento Femenino para realizar una recolección de ropas en beneficio de los damnificados del sur; ordenar a todos los militantes radicales

de las zonas afectadas por los sismos para que presten sus servicios en las tareas de auxilio y normalización de servicios; designar a Jaime Tormo e integrada por Alejandro Ríos Valdivia, Julio Durán, Juan Martínez Camps, Raquel García de Zamorano y Germán Picó Cañas, para que inicien una recolección de fondos en el partido, los que serán puestos a disposición del Ministerio del Interior, y prorrogar los plazos hasta el 30 de junio venidero para que puedan celebrarse las elecciones intermedias que estuvieron pendientes en los organismos del partido.

HOMENAJES.— Se rindieron homenajes a la memoria de los radicales recientemente fallecidos: Eduardo Elgueta Becker, Luis Escobar y el ex senador Carlos Lanas. El senador Durán rindió homenaje a la aviación civil, cuya eficacia y valentía pudo apreciar en su reciente gira por las provincias del sur.

SE REESTABLECEN COMUNICACIONES FERRIVARIAS Y CÁMERAS AL SUR

Trenes correrán hoy hasta Temuco.— ENDESA repara planta de Pilmaiquén y la Dirección de Vialidad inició reparación de las rutas principales

Las comunicaciones entre el centro del país y la zona afectada por los fenómenos sísmicos se han ido reparando en sus daños y restableciendo, gracias a la oportuna y rápida intervención de los personales técnicos de los respectivos servicios.

CAMINOS.— El Ministerio de Obras Públicas despachó camiones y personal para la reparación de las vías de comunicación. Los últimos informes de Vialidad indican los siguientes estados en los caminos: TALCA: Se repara el te-

rrapién del Camino Longitudinal, a 500 metros del cruce del Río Maule, hundido el domingo; LOS ANGELES: Longitudinal transitable, salvo a la altura de los kilómetros 25 y 45, donde se encuentran grietas en el camino de acceso a Puente Colanco, en Departamento Nacimiento; en el camino Santa Juana se cortó el puente "El Anillo"; un derrumbe cayó entre los kilómetros 4 y 13 en el camino de Rihue; en Renasco, del Departamento de Mulchén, no hay daños.

Las estaciones de radio de la Compañía de Teléfonos de Chile, Puente Montt y Ancud, en ningún momento interrumperon sus transmisiones, salvo para reaprovecharse de combustible, lo que permitió comunicaciones inmediatas entre el Ministerio del Interior y las autoridades locales. Ambas estaciones están funcionando con motores generadores de emergencia.

Se continúa trabajando en la ruta Curanilahue-Lebu y Gorgea-Loncoche, punto de término del servicio de la Compañía de Teléfonos.

CORREOS Y TELEGRAFOS.— Comunicaciones llegadas al Ministerio del Interior permiten a conocer que se habían restablecido las líneas telegráficas hasta Concepción. Para superar la situación de emergencia, se establecieron servicios telefónicos de emergencia, a través de los cuales se han establecido comunicaciones de emergencia.

Se continúa trabajando en la ruta Curanilahue-Lebu y Gorgea-Loncoche, punto de término del servicio de la Compañía de Teléfonos.

TELEFONOS.— La reparación de las líneas telefónicas de la zona afectada, ha permitido restablecer los servicios: Temuco-Gorbea, Temuco-Angol, Cauquenes-Chanco, Chillán-Liñares, Chillán-Cauquenes, Panguel-Cauquenes, Concepción-Angol, Los Angeles-Quilque, Los Angeles-Antuco y Temuco-Quepe. Igualmente se agregó un nuevo circuito en el sistema Talca-Chillán.

El lunes habían quedado restablecidos los circuitos a Santiago y Los Angeles. Los y el domingo se normalizaron los circuitos de Santiago a Chillán y Concepción, que fueron entregados de inmediato al uso del público.

Terremoto del 21, menor que el de 1939, dice profesor Muñoz

El profesor del Instituto de Geología de la Universidad de Chile, Jorge Muñoz Cristóbal, ha solicitado hacer una aclaración a sus declaraciones formuladas a nuestro diario, en el sentido que el terremoto de menor intensidad que el de 1939, pero con caracteres de terremoto.

Por un error de interpretación, se había manifestado en la crónica que los movimientos sísmicos de 1949, 1953 y el actual, no habían sido de la intensidad de terremotos.

TRENES: Hoy saldrán de

BAJO EL IMPERIO DE LA LEY MARCIAL:

EVACUAN DESDE LOS CERROS A 2 MIL POBLADORES DE PUERTO SAAVEDRA

La provincia de Cautín vuelve a la normalidad.— Deslizamiento de tierras causan 90 muertos.— Mapuches sorprendidos robando en carretas

TEMUCO. (Por FERNANDO ALVAREZ, Corresponsal).— (Por teléfono).— La población de la provincia de Cautín, está renovando sus esfuerzos para sobreponerse de lo que parece haber sido el peor desastre de su historia.

Tropas del Ejército, Carabineros y voluntarios, están evacuando a más o menos dos mil personas, que se encontraban refugiadas en los cerros, después de que el mar arrasó con Puerto Saavedra. Del pueblo sólo se ven la torre de la Iglesia, y la parte superior del Grupo Escolar. El resto aún se mantiene bajo el agua y otra parte fue arrastrada hacia el mar. Sólo unas quinientas personas, que aún tienen esperanzas de recuperar sus enseres se niegan a abandonar los cerros, pero se ha implantado la Ley Marcial, para poder proceder a su traslado, en camiones del Ejército a Temuco.

Igualmente se están tomando drásticas medidas para evitar que algunos indígenas de las reducciones araucanas del sector de Imperial, saqueen las propiedades abandonadas. Algunos fueron sorprendidos cuando en carretas se estaban apropiando de enseres que no les pertenecían.

Mientras en Temuco volvió a temblar en diez o doce oportunidades, tropas y Carabineros iniciaron la evacuación de la Casa de Socorros de Villarica, que se estaba desplomando lentamente.

En Queule han sido rescatados 30 cadáveres, del pequeño pueblo costero de 800 habitantes que fue sepultado por el mar, y en Tolén, 20.

Puñón se encuentra totalmente aislado, y en Lifiqué y Cañoripe, las corridas de cerros han sepultado a unas noventa personas.

En Temuco la población se encuentra sin agua potable, y el 20 por ciento de las casas están inutilizables.

El intendente conversó telefónicamente con el Presidente de la República, cuando este visitó Victoria, al mediodía de ayer. El Jefe del Estado le prometió que el Gobierno está empeñado en planificar la reconstrucción de la zona mediante recursos extraordinarios.

Destrucción sin paralelo se observa en Puerto Montt

Hasta un hospital de tres pisos se hundió medio metro en el suelo.— Un solo teléfono funciona en la ciudad.— Puerto Varas y alrededores registran idéntica desolación

PUERTO MONTT, 24.— La situación es verdaderamente crítica. Hasta esta noche se habían registrado 25 muertos, de los cuales 15 no han sido identificados.

El maremoto y el terremoto acabaron con el puerto en forma total. La tierra se hundió en la costa y el molo se destruyó, cayendo las pesadas grúas al agua. Los hundimientos terrestres alcanzaron a varios edificios. Incluso al hospital, que bajo cincuenta centímetros, destruyeron los tres pisos. Sólo se atienden a los 160 heridos, de los cuales 60 son graves, en los pasadizos. Varios fueron evacuados.

El temblor de las 18.20, registrado cuando el Presidente de la República se encontraba en la ciudad, no fue intenso. Es otro de los tantos: anoche se anotaron cinco.

La población está aterrizada. Duermen, si lo pueden hacer, con temor en lugares cubiertos. Lo harían de buenas ganas al campo abierto. Pero el frío es muy intenso en la noche.

Continúa la falta de luz y agua. Un solo teléfono funciona en la ciudad. Cuando a alguien lo llaman de Santiago, sale un mensajero a buscarlo y lo trae hasta la cabina.

TOQUE DE QUEDA

Se mantiene firme el toque de queda, a partir de las nueve de la noche. No hay alteración del orden. Tres personas fueron detenidas cuando circulaban sin salvoconducto durante la noche.

La gente se pregunta si esto no será el fin del mundo. Sencillamente, la región no tenía una desgraciada experiencia como ésta, que además, es el peor desastre en la vida del país.

Dos mil evacuados en la población de la CORVI, se alternaron con lo que pudieron conseguir hoy. Tal vez tengan para alimentarse mañana y pasado. Pero más adelante, si los abastecimientos no llegan, la situación será muy difícil.

En Puerto Varas la situación no es menos grave. Casas comerciales están destruidas. Como en Puerto Montt, el 40 por ciento de las casas están inhabitables. Hay casas en Puerto Varas que están hundidas entre 50 centímetros y un metro. Las murallas se han caído. Como muchas son de madera, algunas pudieron ser apuntaladas, pero están inclinadas 60 grados sobre el nivel del suelo.

El Gobernador de Puerto Varas dijo, que la situación es "extremadamente grave". Añadió que las primeras medidas adoptadas son las más urgentes: tratar de dotar a la población de los servicios de utilidad pública.

Un poco más al norte, el pueblo de Llanquihue está totalmente destruido.

PUERTO MONTT, 24 (CORRESPONSAL).— El mar —según informaciones totalmente confirmadas, llegadas aquí— arrasó con el pueblo de Quenuir, de 300 o 400 habitantes, en el maremoto del domingo pasado.

La población se encuentra en el extremo de la parte continental del continente, sobre la bahía de Maullín. Se carecen de noticias de las islas de Calbuco y Hual, donde el maremoto puede haber causado estragos.

Muerte y desolación deja el sismo en su recorrido por el Pacífico

TOKIO, 24 (UPI).— Nuevos maremotos y salidas de mar, continuaron añadiendo hoy al Japón, cuyo litoral septentrional de la isla Honshu es la zona más afectada.

En un arco desde un punto situado a 320 kilómetros al norte de Tokio, que comprende a la isla Honshu y llega a la zona de Hokkaido, 146.000 personas quedaron sin hogar. Hay 25.000 de ellas heridas. Hasta ahora se ha confirmado la muerte de 101 personas, en tanto que oscilan alrededor de las 900 las lesionadas o heridas.

Los maremotos afectan muchas regiones.

Suman miles las víctimas acantilados de la isla filipina más saliente al Pacífico, lanzándose así de toda su fuerza el resto del Archipiélago.

Temese que tres mil personas hayan perecido en las costas de Chile por las olas producidas por cuatro días de terremotos.

En Hawaii lo menos 33 perdieron las vidas.

La Ciudad de Hilo, la mayor de la isla de Hawaii, registró 33 muertos y se teme que el número llegue a 50. Los hospitales atendieron a 57 lesionados.

Las autoridades de Hilo informaron que en la serie de olas devastadoras de ayer cinco llegaron hasta un kilómetro tierra adentro después de batir la costa a 720 kilómetros por hora.

Okinawa registró tres muertos en el extremo norte de la isla.

Una ola de siete metros de altura se estrelló contra los

mil toneladas, quedó varado al bajar la marea 10 pies, (3 metros). El "Crusader", fue después arrastrado sin novedad, pero el mercante "Peric", de 13.000 toneladas, no pudo entrar en el puerto.

Las aguas del mar penetraron en extensas tierras de cultivo a lo largo de la costa en la zona de Lyttelton, anegando muchas casas.

EN HAWAII

HONOLULU.— Hoy se anunció que 34 personas resultaron muertas y 19 desaparecidas a consecuencia del maremoto producido el lunes en Hawaii.

Todas las víctimas residían en Hilo, ciudad portuaria de la "gran isla" de Hawaii. Los hospitales atendieron a 57 personas con heridas graves.

Los daños, en una zona de 10 kilómetros y medio a lo largo de la costa de Hilo, se estiman en 50 millones de dólares, es decir, el doble de las pérdidas habidas en 1945, cuando un fenómeno similar provocó la muerte de 150 personas.

El director de la defensa civil, Peter N. Pakke, anunció que más de 500 edificios quedaron destruidos o dañados sin posibilidad de reparación.

A TRAVÉS DE SUS DIPUTADOS:

TODOS LOS PARTIDOS OFRECIERON SU COOPERACION AL GOBIERNO

La Cámara aceptó que el FRAP retirase la acusación constitucional contra los Ministros Roberto Vergara y Eduardo Gomien.— Parlamentarios de todos los partidos se refirieron a la tragedia del sur

La Cámara de Diputados efectuó ayer su primera sesión ordinaria de la legislatura que se inició el sábado pasado. Se acordó fijar los días martes y miércoles para celebrar sesiones ordinarias, dejar los días jueves para el trabajo exclusivo de las comisiones y aprobar los nombramientos de los nuevos comités de los diversos partidos.

Luego se leyeron los acuerdos adoptados el lunes por éstos y se aprobaron por unanimidad y sin debate. Entre estos acuerdos figuraba la aceptación del retiro de la acusación constitucional contra los Ministros Roberto Vergara y Eduardo Gomien por parte del FRAP, y otros tendientes a ofrecer al Gobierno toda la cooperación necesaria para el despacho de cualquiera iniciativa destinada a solucionar los problemas de la zona devastada.

DISCURSOS

Por acuerdo unánime de la Sala se concedió luego cinco minutos a cada partido para que los diputados se refirieran a la tragedia del sur. Ha-

blaron los siguientes parlamentarios:

LOS RADICALES
JULIO SEPULVEDA RON-
DANELLI, a nombre del Partido Radical. Con viva emoción dio a conocer sus impresiones sobre la zona devastada y las cuantiosas pérdidas provocadas por los sismos y los maremotos.

"Procuramos —dijo— aprovechar cada instante antes del invierno que se acerca, para tomar todas las medidas que las circunstancias reclaman. Una hora de retraso puede ser fatal."

Señaló también que las urgentes necesidades son la reparación de los caminos y la dotación de techo para la gente que carece de él, así como el rápido envío de zinc, fono, litas, carpas, frazadas, etc. Recordó la acción constructiva de Pedro Aguirre Cerdá frente al terremoto de 1939 y la creación de las Corporaciones de Reconstrucción y Auxilio y Fomento de la Producción que permitieron al país avanzar a grandes zancadas por la senda del progreso."

Terminó diciendo que el

país debía aprovechar la lección moral que inflama a todos los sectores ciudadanos para ir a la reconstrucción de la zona devastada.

LOS LIBERALES
GUILLERMO DONOSO VERGARA habló a nombre del Partido Liberal. Expuso entre otros conceptos: "Este instante obliga a la meditación porque significa que el mundo entero es una sola unidad cuando en una parte ocurre una tragedia como ésta. Obliga a la meditación el ver que los habitantes de todo Chile acuden en auxilio de sus hermanos y que los partidos políticos plegan sus banderas para producir la más grandiosa y fructificante unidad nacional."

"Nosotros, los parlamentarios del Partido Liberal, nos sumamos a esta voz de armonía para decir que estamos con el Gobierno; para expresar que sabemos que el Gobierno encontrará la solución que se necesita en este instante, y para manifestar que en esta hora no omitiremos ningún sacrificio ni regatearemos ningún precio para entregarnos por entero a obtener que ese sector de Chile vuelva a ser lo que antes era: raudal de prosperidad, cuna de grandes hombres, ansia de mejores días para la República."

LOS CONSERVADORES
GUSTAVO LOYOLA, hablando a nombre del Partido Conservador, manifestó:

"Desearnos que estas palabras contengan toda la fuerza de nuestros sentimientos de pesar ante las angustias de miles y miles de nuestros compatriotas, enfrentados a las más duras adversidades. Desearnos que nuestras emociones, sinceramente manifestadas, lleven a hombres, mujeres y niños, sumidos en la desesperación, la certeza de que, tras estas expresiones de dolor que siente el corazón, va a ir la más amplia y fraternal ayuda de todos los chilenos que, en la cercanía o en la distancia, sentimos el alma desgarada por la catástrofe."

Rumorillos

Valiente

Una anécdota que revela al senador Enrique Curti como un hombre de extraordinaria sangre fría se corrió ayer en el Congreso Nacional.

Porque es necesario tener sangre fría y hasta valentía para dormir en un hotel en Concepción, luego de la ola de sismos registrados en los últimos días y eso fue precisamente lo que hizo Curti.

El diputado Abelardo Pizarro, liberal, llegó a esa ciudad el domingo. Allí se encontró con el senador, quien le invitó a alojarse en el Hotel Ritz, donde el pernoctaba. Le hizo una serie de cálculos para demostrarle que el mencionado hotel no podía desplomarse.

Pizarro aceptó, pero al tercer momento no pudo más con sus nervios y decidió dormir en la plaza.

Cuentan que Curti, cuando lo supo, se asomó a un balcón insistiendo a regresar, cosa que no logró. El senador fue el único habitante de Concepción que durmió a pierna suelta y muy abrigado esa noche. Mientras la tierra seguía oscilando.

Generosos

La Junta de Adelanto de Arica pidió ayer al Senado y a la Cámara de Diputados una modificación de la ley que la creó, a fin de poder concurrir con parte de sus fondos en auxilio de las ciudades afeadas por las olas de sismos.

El gesto fue comentado muy favorablemente en el Congreso, pues demuestra la inmensa generosidad de los chilenos en casos como los que afligen a la República.

Es preciso recordar que Arica luchó con dientes y uñas para lograr la creación de su Junta de Adelanto, administradora de fondos duramente logrados.

Ministro Illanes fue designado miembro de Tribunal Calificador

El Ministro de la Corte Suprema, Osvaldo Illanes, fue sorteado ayer como el nuevo miembro del Tribunal Calificador, en el cargo que había quedado vacante por la renuncia presentada por Rafael Pontecilla, presidente de la Corte Suprema.

El sorteo fue realizado hoy por la Comisión especial establecida en la Ley General de Elecciones, que preside el presidente de la Corte Suprema, y que integran, además, los presidentes del Senado, de la Cámara y de la Corte de Apelaciones de Santiago.

El Tribunal Calificador se reunió en la tarde de ayer e inició el estudio del resultado de algunas comunas de la provincia de Colchagua.

La cantidad anteriormente indicada se aprobó con seis votos a favor, cinco en contra y una abstención. La abstención correspondió a la consejera gremial dona Amanda Rojas de López Mezquita.

El Ministro Gomien se retiró de la sala del Consejo de la votación, la que no fue secreta. Antes de hacerlo recomendó a los consejeros que el acuerdo que se tomara al respecto fuera ajustado a las disposiciones contempladas en la Ley 7295, que rige la aplicación de este beneficio.

Volaron en favor del acuerdo los señores Eugenio Vicuña Ossa, Domingo Cuadra Gazmuri, Adolfo Braun Guzmán, Gregorio Equiquén Amunátegui, Osvaldo Martínez Jara y el Vicepresidente, Luis Undurraga Correa. En contra, Juan Aliste, Luis Contreras Bañados, Tulio Núñez, Armando Orozco y Ramón Silva Ulloa.

Quedó establecido, al mismo tiempo, que esta cantidad quedará ser aumentada durante los próximos meses, de acuerdo a las disponibilidades de fondos que la Caja posea para estos fines. Aunque no se mencionó

Expresiones de solidaridad se recibieron en la Cámara

Las Cámara de Diputados o de Representantes de Bélgica, Perú y Venezuela enviaron ayer cables de condolencias a los señores chilenos por motivo de los sismos del sur.

Firmado por el Dr. Kronacker, presidente de la Cámara de Representantes de Bélgica, Raúl Juliet recibió la siguiente comunicación:

"Don hemos impuesto con profunda emoción de la catástrofe que ha golpeado a Chile. A nombre de la Cámara de Representantes y del mío propio declaro a Ud. que nos inclinamos ante las víctimas del terremoto y os pedimos transmitir nuestras sinceras condolencias a los miembros de esa Cámara, a las familias tan duramente afectadas y a todo el pueblo chileno."

El cable venezolano dice: "En estos momentos en que esa nación hermana sufre los terribles efectos de una grave calamidad, el pueblo de Venezuela, representado por su Cámara de Diputados, con acuerdo unánime de sus integrantes,

En \$ 10.540 quedó fijada ayer Asignación Familiar para EE. PP.

En diez mil quinientos cuarenta pesos quedó fijada la Asignación Familiar para los empleados particulares durante el presente año. Así quedó acordado ayer en la sesión ordinaria de consejo de la Caja de Empleados Particulares, que sesionó entre las 12 y 13.30 horas, bajo la presidencia del Ministro del Trabajo y Previsión Social, Eduardo Gómez Díaz, y del Vicepresidente de la senada institución, Luis Undurraga Correa.

De esta cantidad, los empleados recibirán un monto líquido de 8.910 pesos, después de las deducciones legales correspondientes. Estas son: para el Fondo de Retiro (10%) 890 pesos, y para el Fondo de Indemnización (8,33%) 740 pesos.

La cancelación deberá hacerla los empleadores inmediatamente después que la Caja haga las publicaciones de rigor en los diarios de la capital. Como de costumbre, la retroactividad reza a contar del primero de enero de 1960.

Aunque no se informó sobre la fecha en que la Caja hará las publicaciones indicadas, se presume que este cometido se hará durante el transcurso de la presente semana.

El mes en que se podría adoptar una medida de esta naturaleza, algunos consejeros estimaron sería en septiembre próximo.

El mes en que se podría adoptar una medida de esta naturaleza, algunos consejeros estimaron sería en septiembre próximo.

El mes en que se podría adoptar una medida de esta naturaleza, algunos consejeros estimaron sería en septiembre próximo.

El mes en que se podría adoptar una medida de esta naturaleza, algunos consejeros estimaron sería en septiembre próximo.

El mes en que se podría adoptar una medida de esta naturaleza, algunos consejeros estimaron sería en septiembre próximo.

El mes en que se podría adoptar una medida de esta naturaleza, algunos consejeros estimaron sería en septiembre próximo.

El mes en que se podría adoptar una medida de esta naturaleza, algunos consejeros estimaron sería en septiembre próximo.

El mes en que se podría adoptar una medida de esta naturaleza, algunos consejeros estimaron sería en septiembre próximo.

El mes en que se podría adoptar una medida de esta naturaleza, algunos consejeros estimaron sería en septiembre próximo.

El mes en que se podría adoptar una medida de esta naturaleza, algunos consejeros estimaron sería en septiembre próximo.

El mes en que se podría adoptar una medida de esta naturaleza, algunos consejeros estimaron sería en septiembre próximo.

El mes en que se podría adoptar una medida de esta naturaleza, algunos consejeros estimaron sería en septiembre próximo.

El mes en que se podría adoptar una medida de esta naturaleza, algunos consejeros estimaron sería en septiembre próximo.

El mes en que se podría adoptar una medida de esta naturaleza, algunos consejeros estimaron sería en septiembre próximo.

El mes en que se podría adoptar una medida de esta naturaleza, algunos consejeros estimaron sería en septiembre próximo.

El mes en que se podría adoptar una medida de esta naturaleza, algunos consejeros estimaron sería en septiembre próximo.

El mes en que se podría adoptar una medida de esta naturaleza, algunos consejeros estimaron sería en septiembre próximo.

El mes en que se podría adoptar una medida de esta naturaleza, algunos consejeros estimaron sería en septiembre próximo.

El mes en que se podría adoptar una medida de esta naturaleza, algunos consejeros estimaron sería en septiembre próximo.

El mes en que se podría adoptar una medida de esta naturaleza, algunos consejeros estimaron sería en septiembre próximo.

La información que Ud. necesita

SANTORAL
HOY: Gregorio y Urbano, MASANA: La Ascensión del Señor.

CARABINEROS
Santiago, Moneda-Radio Patrullas Central, Piam Buines 1196 . . . 62261
Prefectura Santa Rosa . . . 60131
Prefectura Santa Rosa . . . 374011
Norte, David B. 898 . . . 64130
Prefectura Santiago Sur, Chillán 1474 . . . 51050
Prefectura Radio Patrullas, Agustinas 1284 . . . 65102
Prefectura del Tránsito, Merced 142 . . . 32012
Prefectura Radio Patrullas, Victoria Sur, Boroquehue 143 . . . 30101

ITINERARIO DE TRENES
Expreso Rápido, Santiago-Puerto Montt, Martes y Jueves. Sale de Estación Alameda, a las 7 horas. Combinación a Concepción y Valdivia.

Ordinario, Santiago-San Rosendo, Diarío, Sale de Estación Alameda a las 8 horas. Combinación Talcahuano y Temuco.

Ordinario, Santiago-Pichilemu, Diarío, Sale de Estación Alameda a las 8.30 horas.

Expreso, Santiago-Concepción, Lunes, miércoles y viernes. Sale de Estación Alameda a las 10 horas. Combinación a Temuco.

Ordinario, Santiago-Talca, Diarío, Sale de Estación Alameda a las 14 horas.

Ordinario, Santiago-Curicó, Diarío, Sale de Estación Alameda a las 16.30 horas.

Directo, Santiago-Temuco, Lunes, miércoles y viernes. Sale de Estación Alameda a las 16.30 horas. Combinación a Puerto Montt.

Expreso rápido nocturno, Santiago-Puerto Montt, Viernes. Sale de Estación Alameda a las 20.45 horas. Combinación a Valdivia.

Nocturno, Santiago-Talcahuano, Diarío, Sale de Estación Alameda a las 21 horas. Combinación Temuco y Valdivia.

Automotor, Santiago-Talca, Lunes, martes, miércoles, jueves y viernes. Sale de Estación Mapocho a las 7.40 y 13.45 horas.

Automotor, Santiago-Talca, Diarío, Sale de Estación Mapocho a las 19.30 horas.

A VALPARAISO.— Expresos diarios, salen de Estación Mapocho a las 7.45, 11.45 y 17.45 horas. Expreso rápido, sale de Valparaíso, días de trabajo a las 7.20 horas. Expreso, domingo y festivos, sale de Valparaíso a las 20 horas. Ordinarios, salen de Valparaíso, diariamente, a las 8.30 y 14 horas. Ordinarios, domingo y festivos, salen de Valparaíso a las 18 y 20.30 horas.

DE VALPARAISO.— Expresos diarios, salen a las 7.45, 11.45 y 17.45 horas. Expreso rápido, sale de Valparaíso, días de trabajo a las 7.20 horas. Expreso, domingo y festivos, sale de Valparaíso a las 20 horas. Ordinarios, salen de Valparaíso, diariamente, a las 8.30 y 14 horas. Ordinarios, domingo y festivos, salen de Valparaíso a las 18 y 20.30 horas.

DE VALPARAISO.— Expresos diarios, salen a las 7.45, 11.45 y 17.45 horas. Expreso rápido, sale de Valparaíso, días de trabajo a las 7.20 horas. Expreso, domingo y festivos, sale de Valparaíso a las 20 horas. Ordinarios, salen de Valparaíso, diariamente, a las 8.30 y 14 horas. Ordinarios, domingo y festivos, salen de Valparaíso a las 18 y 20.30 horas.

DE VALPARAISO.— Expresos diarios, salen a las 7.45, 11.45 y 17.45 horas. Expreso rápido, sale de Valparaíso, días de trabajo a las 7.20 horas. Expreso, domingo y festivos, sale de Valparaíso a las 20 horas. Ordinarios, salen de Valparaíso, diariamente, a las 8.30 y 14 horas. Ordinarios, domingo y festivos, salen de Valparaíso a las 18 y 20.30 horas.

Senador Luis Bossay ofreció su apoyo a iniciativas de Gobierno

El senador Luis Bossay ofreció su apoyo a las iniciativas de Gobierno tendientes a mejorar la situación de los afectados por los sismos del sur.

Por su parte, el senador Salvador Allende ofreció su apoyo a las iniciativas de Gobierno tendientes a mejorar la situación de los afectados por los sismos del sur.

El senador Jorge Alessandri ofreció su apoyo a las iniciativas de Gobierno tendientes a mejorar la situación de los afectados por los sismos del sur.

El senador Jorge Alessandri ofreció su apoyo a las iniciativas de Gobierno tendientes a mejorar la situación de los afectados por los sismos del sur.

El senador Jorge Alessandri ofreció su apoyo a las iniciativas de Gobierno tendientes a mejorar la situación de los afectados por los sismos del sur.

El senador Jorge Alessandri ofreció su apoyo a las iniciativas de Gobierno tendientes a mejorar la situación de los afectados por los sismos del sur.

El senador Jorge Alessandri ofreció su apoyo a las iniciativas de Gobierno tendientes a mejorar la situación de los afectados por los sismos del sur.

El senador Jorge Alessandri ofreció su apoyo a las iniciativas de Gobierno tendientes a mejorar la situación de los afectados por los sismos del sur.

El senador Jorge Alessandri ofreció su apoyo a las iniciativas de Gobierno tendientes a mejorar la situación de los afectados por los sismos del sur.

El senador Jorge Alessandri ofreció su apoyo a las iniciativas de Gobierno tendientes a mejorar la situación de los afectados por los sismos del sur.

El senador Jorge Alessandri ofreció su apoyo a las iniciativas de Gobierno tendientes a mejorar la situación de los afectados por los sismos del sur.

El senador Jorge Alessandri ofreció su apoyo a las iniciativas de Gobierno tendientes a mejorar la situación de los afectados por los sismos del sur.

El senador Jorge Alessandri ofreció su apoyo a las iniciativas de Gobierno tendientes a mejorar la situación de los afectados por los sismos del sur.

El senador Jorge Alessandri ofreció su apoyo a las iniciativas de Gobierno tendientes a mejorar la situación de los afectados por los sismos del sur.

El senador Jorge Alessandri ofreció su apoyo a las iniciativas de Gobierno tendientes a mejorar la situación de los afectados por los sismos del sur.

El senador Jorge Alessandri ofreció su apoyo a las iniciativas de Gobierno tendientes a mejorar la situación de los afectados por los sismos del sur.

El senador Jorge Alessandri ofreció su apoyo a las iniciativas de Gobierno tendientes a mejorar la situación de los afectados por los sismos del sur.

El senador Jorge Alessandri ofreció su apoyo a las iniciativas de Gobierno tendientes a mejorar la situación de los afectados por los sismos del sur.

El senador Jorge Alessandri ofreció su apoyo a las iniciativas de Gobierno tendientes a mejorar la situación de los afectados por los sismos del sur.

El senador Jorge Alessandri ofreció su apoyo a las iniciativas de Gobierno tendientes a mejorar la situación de los afectados por los sismos del sur.

El senador Jorge Alessandri ofreció su apoyo a las iniciativas de Gobierno tendientes a mejorar la situación de los afectados por los sismos del sur.

Muestra Nacional e Internacional de la Prensa será clausurada hoy

Hoy, a las 20 horas, se procederá a la clausura de la Exposición Nacional e Internacional de la Prensa, que como acto oficial de las festividades del sesquicentenario de nuestra independencia ha estado funcionando en la Casa Central de la Universidad de Chile.

La ceremonia de clausura que había dispuesto el direc-

torio de la Asociación Nacional de la Prensa fue suspendida por esta entidad, en atención a la tragedia que vive actualmente nuestro país.

En consecuencia, los expositores, a quienes se entregará privadamente las medallas recordatorias, pueden retirar el material periodístico que exhibieron a partir de hoy, de 20 a 21 horas.

Gesto de solidaridad de Cia de Gas a la zona del Sismo.

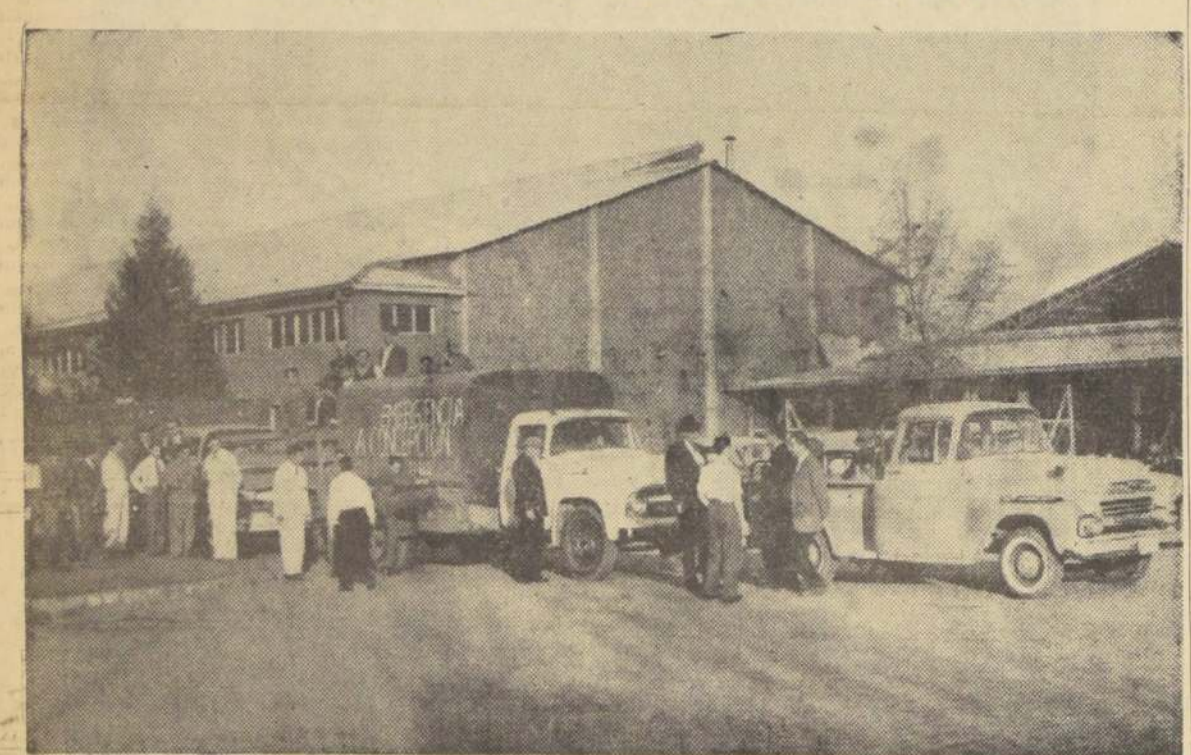

El lunes partieron con destino a Concepción, enviados por la Compañía de Gas de Santiago, dos camiones y una camioneta con personal técnico, elementos de ayuda de emergencia y gran cantidad de artefactos para gas corriente y licuado, con el fin de prestar el máximo

de cooperación en esa zona destruida por el sismo. La caravana, integrada por 25 personas y a cargo del Ingeniero Jefe de Distribución de la Cia. de Gas, señor Oscar Rojas, permanecerá en Concepción todo el tiempo que sea necesario.

UNION SOCIAL DE EMPRESARIOS CATOLICOS U.S.E.C

Frente a la tragedia que aflige a gran parte del país, llama a los Empresarios de Chile a prestar su más generosa cooperación, enviando ropas, utensilios, alimentos, artefactos y materiales de construcción para las zonas afectadas.

Las especies pueden entregarse en los locales que para estos efectos ha dispuesto el Hogar de Cristo.

MINISTERIO DE OBRAS PUBLICAS

Dirección de Arquitectura
Solicitanse propuestas públicas para la ejecución de los trabajos de reparaciones generales en el edificio de la Dirección General de INVESTIGACIONES, ubicado en calle General Mackenna esquina de Testalinos, de Santiago, con un presupuesto oficial de \$ 25.520.33.

Contratistas de 3a. Categoría A y Superiores del Registro de Arquitectura.

Apertura propuestas, oficina del Arquitecto Relator de esta Dirección, el día 9 de junio próximo, a las 11 horas.

Antecedentes, en el Archivo Técnico de la Dirección.

Dirección de Vialidad
PROVINCIA DE SANTIAGO
Se solicitan propuestas públicas, para ejecutar el mejoramiento y construcción de diversas obras en el camino a la planta eléctrica LOS MATERNES, en el departamento de Puente Alto, las que se abrirán el día 2 de junio de 1960, a las 12 horas. Se podrán presentar los contratistas inscritos en las Categorías "A", "B" y "C".

Bases y antecedentes, consultar en la secretaría, Santo Domingo N.º 1386. Los documentos anexos se recibirán hasta el día 27 de mayo de 1960.

AYUDA A LOS DAMNIFICADOS

El Consejo de la Sociedad de Fomento Fabril, ante la catástrofe en la zona sur, reunió extraordinariamente adoptó los siguientes acuerdos:

1.— Realizar una campaña para que las empresas hagan una donación voluntaria cuyo mínimo sea equivalente a un día de sus utilidades y que concedan el máximo de facilidades para que sus empleados y obreros cedan, también voluntariamente, un día de salario. Estos auxilios serán recibidos en la SFF.

2.— Que las empresas que producen artículos alimenticios, enseres, vestuarios y medicamentos, entreguen estas donaciones en mercaderías, a precio de costo, enviándolas a la SFF, que habilitará un Departamento especial para tal objeto.

3.— Levantar un censo de las industrias afectadas, para lo cual viajarán al Sur, el Gerente General de la SFF y el Jefe de la División de Relaciones, acompañados por el Jefe del Departamento de Industrias de la CORFO.

4.— Ofrecer al Comité Coordinador de Abastecimientos del Ministerio de Economía y al Gobierno mismo, su colaboración más amplia en las medidas que deban adoptarse.

La SFF

SOCIEDAD DE FOMENTO FABRIL

SOCIEDAD DE FOMENTO FABRIL

SOCIEDAD DE FOMENTO FABRIL

SOCIEDAD DE FOMENTO FABRIL

Club de Leones de Providencia ayuda a damnificados.

El presidente del Club de Leones de Providencia cita a todos sus socios para hoy, a las 19 horas, en el Club de la Unión, con el fin de tratar

formas de ayuda para los damnificados en el terremoto del sur de Chile.

Se encarece la puntual asistencia de todos los socios.

COLEGIO DE ABOGADOS

El Consejo General del Colegio de Abogados invita a los abogados que deseen prestar su ayuda a los damnificados por los últimos fenómenos sísmicos, que entreguen sus erogaciones en la secretaría del Consejo, siempre que no lo hayan hecho por otro conducto. Las erogaciones serán puestas, en su oportunidad, a disposición del Ministerio del Interior.

Santiago, 25 de mayo de 1960.

FUNERALES serios y económicos FORLIVESI

TODAS LAS LINEAS DE MOVILIZACION LLEGAN HASTA AZOCAR

San Antonio 423 fono 30724
Diez de Julio 981 fono 83724
B.O'Higgins 3547 fono 92261

puede llegar adonde se lo llame
Atención de 8 a 24 horas.

FUNERALES serios y económicos FORLIVESI



ENTERO . . . E\$ 8,—
VIGESIMO . . . E\$ 0,40

RADIOS DE AUTOMOVIL

PHILIPS, holandeses para todo coche o camion. Antenas alemanas "Hirschmann", con llave para evit. de robo. Conjuntos de altoparlantes adicionales traseros. Ventas por mayor y menor. Servicio Técnico. AUTONIC ALAMEDA 238

Baterias DE AUTOS

DE 17 PLACAS ALTAS. GARANTIAS EN UN AÑO. E\$ 23,—. Damos factura y póliza, revisión eléctrica gratis. FACILIDADES. LIRA 831. E. Celis Gauthier

CAJA DE CREDITO POPULAR

SUCURSAL N.º 1. PASADO MAÑANA: remate de objeto varios y alhajas DE 8.30 A 13.30 HORAS. PRESTAMOS concedidos en SEPTIEMBRE de 1959 y vencidos en MARZO de 1960. EXHIBICION: HOY 25 en Vicuña Mackenna N.º 200. El remate se efectuará en la Sucursal N.º 2, Vicuña Mackenna N.º 200. HAY: Lora, cubiertos, platería, radios, maletas, relojes, máquinas de escribir y de coser de mano, herramientas, libros, viandas, muñecas, porcelanas, etc. ALHAJAS: Argollas de oro, anillo de brillantes, relojes, aros, pulseras, etc. PAGO AL CONTADO — ENTREGA INMEDIATA

CAJA DE CREDITO POPULAR

SUCURSAL N.º 2 — VICUÑA MACKENNA N.º 200. PASADO MAÑANA: REMATE DE ROPA. PRESTAMOS concedidos en SEPTIEMBRE de 1959 y vencidos en MARZO de 1960. HAY: cortes de casimir, lanas y algodón, cortes de seda, sobretodos, pilotes, ternos, ambos, pantalones, zapatos, sábanas, colchas, chalones, cubrecamas, etc. Abrigos, chaquetones, batas, trajes sastres, zapatos, ropa interior, etc. EXHIBICION: Hoy miércoles 25 de mayo de 1960.

CAJA DE CREDITO POPULAR

SUCURSAL N.º 3 — AVENIDA MATUCANA 33-35. HOY: de 8.30 a 13.30 horas, remate de ropa. Préstamos concedidos en septiembre de 1959, con vencimiento en marzo de 1960. HAY: Cortes de casimir, de lana, de seda y algodón, ternos nuevos y usados, ropa interior de señoras, vestones, pantalones, ambos, camisas, calzados, colchas, sábanas, manteles, batas, blusas, tapados e infinidad de artículos para el hogar. PAGO AL CONTADO — ENTREGA INMEDIATA

EXACTO COMO LOS ASTROS

E\$3 de pie
Saldo diez meses

RELOJERIA GABOR
ESTADO 91 - 52 PISO

CORPORACION DE LA VIVIENDA
PROPUESTAS PUBLICAS
POBLACION "LAS QUILAS", DE TEMUCO. Solicitanse propuestas públicas a suma alzada para la construcción de la Población "LAS QUILAS", de Temuco, compuesta por 356 viviendas en 1 piso y 10 locales comerciales. Podrán optar a esta licitación los contratistas inscritos en los nuevos registros de la institución en Primera Categoría. Bases, especificaciones y demás antecedentes para esta propuesta se podrán solicitar en la Secretaría de la Sección Proyectos y Obras Zona Sur, Arturo Prat N.º 48, 5.º piso, a contar del 20 de mayo. Se podrán retirar antecedentes y hacer observaciones a los mismos, hasta las 17 horas del día 3 de junio de 1960. Las propuestas se abrirán en la oficina del jefe del Departamento de Construcción, a las 16 horas del día 13 de junio. Santiago, mayo de 1960. VICEPRESIDENTE EJECUTIVO

INFORMACIONES COMERCIALES

Producciona por Sweet & Kyzagurte, Correo de la Bolsa

MERCADO BURSATIL

SANTIAGO, 24 de mayo de 1960. Dentro de un marco de escasa actividad se desarrolló el mercado bursatil en el día de ayer. Los principales conformes se anotaron en el Banco de Chile, Papeles y Cuentas, Fuegos y Vapores. Los bonos hipotecarios mantuvieron sus precios con operaciones de poca importancia. El oro físico, con mayor volumen de transacciones, mantuvo su cotización de E\$ 22,80. Las fluctuaciones significaron 18 bajas contra 12 altas, transaccionándose 224.681 acciones y E\$ 11.914 nominales en bonos, tendencia irregular.

PRECIOS AL CIERRE

BONOS	PAPELES Y CUENTAS	INDUSTRIAS Y VARIAS
Interna 7-1/2 84 c	Interoceánica 3 3/4 v	Atrocera EGA 15 m

AGRICOLAS Y GANADERAS

Aucanquicha 3 3/4 c	Colorados 8 m	Ch. Cons. Grías 18 m
---------------------	---------------	----------------------

INDUSTRIAS Y VARIAS

Atrocera EGA 15 m	Colorados 8 m	Ch. Cons. Grías 18 m
-------------------	---------------	----------------------

METALURGICAS

CAP 30 c	Colorados 8 m	Ch. Cons. Grías 18 m
----------	---------------	----------------------

SEGUROS

Ch. Cons. Grías 18 m	Colorados 8 m	Ch. Cons. Vida 75 m
----------------------	---------------	---------------------

SEGUROS

Ch. Cons. Grías 18 m	Colorados 8 m	Ch. Cons. Vida 75 m
----------------------	---------------	---------------------

SEGUROS

Ch. Cons. Grías 18 m	Colorados 8 m	Ch. Cons. Vida 75 m
----------------------	---------------	---------------------

SEGUROS

Ch. Cons. Grías 18 m	Colorados 8 m	Ch. Cons. Vida 75 m
----------------------	---------------	---------------------

UNA SUMA QUE CIC... RESTA

20 + 21 = 37⁵⁰

Catre cromado E\$ 20
Somier de hinchas de acero E\$ 21

Al adquirir los dos artículos ahorre E\$ 3,50 (\$ 3.500)

CIC

CIC... tres letras a la vista en cientos de locales a lo largo de Chile

CAJA DE CREDITO POPULAR

EXCEPCIONAL REMATE

HOY MIERCOLES 25 DE MAYO, DE 9.30 A 12 Y DE 15.30 HORAS ADELANTE. En calle Chacabuco N.º 34. De mercadería seleccionada en Almacenes de Ventas. HAY:

ROPA: Cortes de casimir, cortes de lana, seda y algodón, lisos y estampados; ternos, sobretodos, zapatos, impermeables de hombre y mujer, ropa de cama, etc. OBJETOS VARIOS: Cristalería fina, cuchillería, lozas y porcelanas finas, objetos de arte, radios diferentes marcas, localidades, herramientas, paraguas de hombre y mujer, máquinas fotográficas, etc. PIELS: Abrigos, chaquetones cortos y largos; cuellos, estolas diferentes pieles y calidades, etc. PAGO AL CONTADO — ENTREGA DENTRO DE LAS 48 HORAS. El Director

MUEBLES DE OCASION

Living Normando, tres piezas, \$ 80.000.—
Living Chippendale, tres piezas, \$ 85.000.—
Comedor Normando, 8 piezas, \$ 108.000.—
Dormitorio Normando, modelo especial en líneas estilizadas, \$ 215.000.—
Comedor Chippendale, 10 piezas, \$ 220.000.—
657 — NATANIEL — 657
NO TENEMOS SUCURSAL

A LA COMUNA DE ÑUÑA

La I. Municipalidad de Ñuñoa pone en conocimiento de la comuna que ante el trágico sismo ocurrido en los días 21 y 22 del presente mes y que ha afectado a las provincias del Sur, acordó — en su sesión extraordinaria celebrada en el día de hoy, con asistencia de todos sus miembros— acudir en ayuda de las personas damnificadas, dentro de los medios legales y materiales de que dispone. Igualmente, acordó constituir un Comité de Ayuda a los Damnificados, formado por todos los señores regidores y por los dirigentes de las instituciones representativas de la comuna, para actuar en forma permanente en ayuda de las personas afectadas por el terremoto. Este Comité recibe toda clase de erogaciones en la Casa Consistorial, y los dineros y valores deberán ser girados a la orden del señor Tesorero Comunal, quien otorgará recibo. La I. Municipalidad acordó realizar una colecta pública para reunir fondos con este mismo objeto. Se previene al público que solamente podrán hacerse donaciones al Comité constituido para este efecto en la I. Municipalidad y que nadie puede solicitar ayuda ni recurso alguno a los particulares, o a la Industria o al Comercio sin estar premunidos de la credencial respectiva autorizada por el Alcalde y el Secretario Municipal. Para mayores informes y detalles, sírvase llamar al teléfono 460938. ENRIQUE VERGARA FLORES, Secretario-Abogado Municipal. Ñuñoa, 23 de mayo de 1960.

CORPORACION DE LA VIVIENDA

PROPUESTAS PUBLICAS

Población "Hualpencillo", Sector 1-C de Talcahuano. Solicitanse propuestas públicas a suma alzada para la construcción del Sector 1-C, de la Población "HUALPENCILLO", de Talcahuano, compuesto por 494 viviendas en un piso, tipo 115-S y 10 locales comerciales. Podrán optar a esta licitación los contratistas inscritos en los nuevos registros de la institución en primera categoría. Bases, especificaciones y demás antecedentes para esta propuesta se podrán solicitar en la Secretaría de la Sección Proyectos y Obras Zona Sur, Arturo Prat N.º 48, 5.º piso, a contar del 19 de mayo. Se podrán retirar antecedentes y hacer observaciones a los mismos hasta las 17 horas, del día 30 de mayo de 1960. Las propuestas se abrirán en la Oficina del Departamento de Construcción, a las 16 horas, del día 7 de junio de 1960. SANTIAGO, mayo de 1960. VICEPRESIDENTE EJECUTIVO

REMATE JUDICIAL

Ante Quinto Juzgado Civil Mayor Cuantía Santiago, en juicio BANCO DEL ESTADO DE CHILE CON SOCIEDAD AGRICOLA E INMOBILIARIA LONTUE, rematarase, el 10 de junio próximo, a las 15 horas, el Fundo o Viña La Favorita, ubicado en Molina, Lontue, de una superficie aproximada de 505 has., con sus derechos de agua. Mínimo: E\$ 889.078, pagadero con 25% contado y saldo en tres cuotas iguales, a uno, dos y tres años plazo. Saldo precio devengará interés quince por ciento y diez y nueve por ciento caso mora. Propiedad y derechos de agua quedarán hipotecados en garantía salda. Si no se presentaren postores para adjudicarse el fundo La Favorita en un solo cuerpo, se subastará en el mismo acto en diez hijuelas, separadamente, con las superficies y por los mínimos que a continuación se indican: HIJUELA PRIMERA — 47,46 has. Mínimo: 60.271 escudos, más 2.716 escudos por gastos de huijuelación. HIJUELA SEGUNDA — 40,35 has. Mínimo: E\$ 37.669, más E\$ 2.593 por gastos de huijuelación. HIJUELA TERCERA — 41,53 has. Mínimo: 60.348 escudos, más 3.618 escudos por gastos de huijuelación. HIJUELA CUARTA — 56,43 has. Mínimo: 67.410 escudos, más 3.937 escudos por gastos de huijuelación. HIJUELA QUINTA — 44,06 has. Mínimo: 60.016 escudos, más 3.806 escudos por gastos de huijuelación. HIJUELA SEXTA — 48,04 has. Mínimo: 67.375 escudos, más 3.946 escudos por gastos de huijuelación. HIJUELA SEPTIMA — 43,95 has. Mínimo: 70.939 escudos, más 3.195 escudos por gastos de huijuelación. HIJUELA OCTAVA — 75,33 has. Mínimo: 157.990 escudos, más 7.089 escudos por gastos de huijuelación. HIJUELA NOVENA — 57,66 has. Mínimo: 120.798 escudos, más 5.466 escudos por gastos de huijuelación. HIJUELA DECIMA — 51,92 has. Mínimo: 86.062 escudos, más 3.834 escudos por gastos de huijuelación. Precio de cada huijuela pagadero con 25% contado y saldo en tres cuotas, a uno, dos y tres años plazo. Demás bases y antecedentes en juicio BANCO DEL ESTADO DE CHILE CON SOCIEDAD AGRICOLA E INMOBILIARIA LONTUE S. A. EL SECRETARIO.

1851



FERROCARRILES DEL ESTADO

PROPUESTAS PUBLICAS

Se abrirán en los Departamentos que a continuación se indican y en las fechas y horas que se señalan: DEPARTAMENTO DE MATERIALES Y ALMACENES. VIERNES 3 DE JUNIO, A LAS 11 HORAS. GRUPO 21 — "Alambre y mallas metálicas". MARTES 14 DE JUNIO, A LAS 11 HORAS. GRUPO 2 (Especial 12) — "Tintas para imprenta". Bases y antecedentes en el mismo Departamento de Materiales (Estación Alameda), todos los días hábiles, de 9 a 12 horas. DEPARTAMENTO DE TRACCION Y MAESTRANZAS. LUNES 30 DE MAYO, A LAS 9.30 HORAS. Suministro de 4 romanas para pesar carros. MARTES 31 DE MAYO, A LAS 11 HORAS. Suministro de 36 velocímetros completos para locomotoras eléctricas en servicio. MARTES 31 DE MAYO, A LAS 15 HORAS. Por construcción en el país: 450 carros planos PC de 20 toneladas, trocha 1.676 m. LUNES 6 DE JUNIO, A LAS 11 HORAS. Por suministro de lo siguiente: 200 GATAS HIDRAULICAS TIPO BOTELLA, de 12 Tons. 20 GATAS HIDRAULICAS TIPO BOTELLA, de 20 Tons. Bases y antecedentes, en el mismo Departamento de Tracción y Maestranzas (Alameda Bdo. O'Higgins 924, 2.º piso), todos los días hábiles de 8 a 12 y de 13 a 16 horas.

ECONOMICAMENTE AVISANDO

EN "LA NACION"

ORIGENES AMERICANOS Y EUROPEOS EN LA LA REVOLUCION ARGENTINA EN 1810

La revolución argentina de 1810 fue el producto de una serie de gérmenes materiales y morales que, desde tiempo atrás, habían elaborado en el espíritu criollo, un auténtico sentir nacional. Lejos de improvisar los hechos, esas fuerzas habían ido transformando lentamente la Constitución Política y Económica de la Colonia, al par que modificando las ideas y las inclinaciones efectivas de la sociedad. Así, la revolución latía en la conciencia de los hijos del Plata, aguardando sólo la oportunidad de concretarse en las arenas de los triunfos públicos.

Conforme lo expresa Mitre, ese movimiento todos lo comprendían, todos lo sentían venir; estaba en el curso fatal de los sucesos, en la esencia de las cosas, en las corrientes irresistibles de la opinión. Su ideal perseguía inaugurar un Gobierno propio, surgido de la voluntad del pueblo y celoso defensor de los derechos ciudadanos.

Pero si bien muchos presintieron el cambio, fue una minoría inteligente y decidida quien ejecutó su programa,

dirigiendo el resto de los hombres hacia nuevos destinos. Este grupo selecto de patriotas, verdadero nervio revolucionario, integrado por civiles y militares, reunió en sus manos todos los resortes que movieron el complicado engranaje. Interpretó fiel de los anhelos populares, supo sacudir las cadenas con dignidad, imprimiendo a la acción un sello de grandeza, del que la historia universal ofrece muy pocos ejemplos.

Las causas inmediatas de esta revolución, las que aceleraron el paso entre el sistema colonial y el Gobierno inde-

pendiente, tienen orígenes americanos y europeos. A objeto de facilitar su relación, indicamos la marcha cronológica de algunos acontecimientos y de sus consecuencias fundamentales.

Las invasiones inglesas de 1806 y 1807 habían despertado en los criollos un altivo sentimiento de nacionalidad. Permiéndoles organizarse militarmente y evidenciando la incapacidad de las autoridades españolas, ellas habían alterado en sus bases la estructura financiera del Virreinato. Poco a poco dos grandes partidos políticos habían ido diseñándose en el horizonte colonial: el Partido Patriota, que buscaba la independencia, y el Partido Realista, que procuraba mantener la dominación de los reyes de España.

Los patriotas robustecían cada día sus anhelos de libertad, adquiriendo nuevos derechos, franquicias y garantías. Los realistas aprobaban esas concesiones; pero confiando siempre en una pronta reacción que decapitara el movimiento criollo.

Cuando en mayo de 1808 llegó a Buenos Aires la designación de don Santiago de Liniers para el cargo de Virrey, ya España había sido invadida por los franceses.

Esta situación creaba numerosas complicaciones en la vida general de América, las que serían hábilmente aprovechadas por los revolucionarios en adelante. Tiempo después, al recibir noticias de la sublevación española y de la erección de una Junta Central con asiento en la ciudad de Sevilla, las autoridades virreinales confiaron en la reconquista del suelo patrio, con lo que todo intento de emancipación colonial tendía a desaparecer. En realidad, la idea revolucionaria adquiría renovados bríos por la sola gravitación de los hechos.

EL VIRREY CISNEROS.— La Junta Suprema de Sevilla había estado recibiendo numerosas denuncias del Partido Realista, en las que se acusaba a Liniers de favorecer abiertamente a los patriotas. Actuando entre un desorden político sin precedentes, dicha Junta decidió ahorrarse problemas nombrando en reemplazo del Virrey francés a don Baltasar Hidalgo de Cisneros, con fecha 11 de febrero de 1809.

Cisneros no era el gobernante que España necesitaba para prolongar su dominación en estas tierras americanas. Adoptando medidas impolíticas, contribuyó a intensificar

el antagonismo entre nativos y europeos, apoyando a éstos en detrimento de aquéllos. Los diez meses que logró mantenerse en el poder, mostraron a un carácter flexible, sin resolución ni sentido de la hora que le tocaba vivir.

ESTALLIDOS EN CHUQUISACA Y LA PAZ.— Mientras Cisneros continuaba aplicando su inoportuno plan, estalló en la ciudad de Chuquisaca un tumulto popular que fue la primera señal de la insurrección incubada desde la victoria sobre los ingleses. Este movimiento, producido el 25 de mayo de 1809, arrastró a los amotinados de La Paz, los cuales iniciaron su intencional emancipadora el 16 de julio siguiente.

Apenas se supieron en Lima y Buenos Aires los motivos de tales levantamientos, dictáronse las más activas medidas para reprimirlos. Cisneros preparó una expedición contra Chuquisaca y el Virrey del Perú otra contra los revolucionarios de La Paz. Los criollos fueron fácilmente derrotados debido a su escaso número; algunos de los principales cabecillas murieron degollados sobre el mismo campo de batalla.

Nueve de los que sobrevivieron al desastre sufrieron más tarde la pena capital y el resto fue sometido a la justicia militar.

Desde que Cisneros ocupó su cargo, tuvo frente a sí dos grandes dificultades que entorpecieron continuamente sus actividades: las de orden político y las de orden económico.

Los gastos extraordinarios efectuados con motivo de las invasiones inglesas, el mantenimiento de un cuerpo de tropa numeroso, al que no era prudente disolver, y el estado de guerra por que atravesaba España, que le impedía atender su comercio colonial, habían llevado al agotamiento práctico de las fuentes de la renta pública. La deuda iba en aumento constante y no hallando otro recurso, el Virrey buscó el apoyo de los comerciantes españoles para levantar entre ellos un empréstito; pero todos le negaron sus caudales. Así fue como se decidió por la idea de Manuel Belgrano, que vería sustentando desde hace quince años, el libre comercio con los mercados extranjeros.

Mientras la revolución maduraba en la conciencia de los hombres, escalando posiciones y fortificándose en ellas, una sociedad secreta de patriotas imprimía al movimiento una

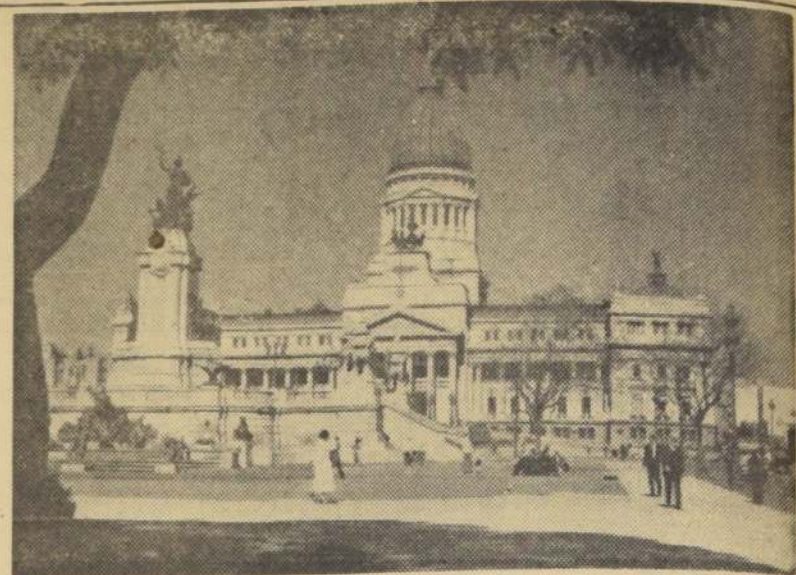

Un aspecto del Congreso argentino y la Plaza del mismo nombre en la ciudad de Buenos Aires

dirección fija, a fin de darle algunas formas regulares y caracteres definidos. Este foco invisible era el que por intermedio de activos agentes ponía en contacto a los amotinados, hablando a los jefes de los regimientos, haciendo circular noticias entre la población y preparando todos los elementos necesarios para cuando llegase el momento de obrar.

LA MINORIA DE PATRIOTAS.— Los integrantes de esta minoría, entre quienes se hallaban Belgrano, Saavedra, Rodríguez Peña, Paso, Alberti, Chiciana, Ortiz Ocampo, Via-

monte, Díaz Vélez, Moreno, Martín Rodríguez, French, Vieytes, Guido, Beruti, Donado, Irigoyen, Terrada, Castelli, Darregueira, y otros, reuníanse ya en la fábrica de Vieytes o en la quinta de Orma, bien en la casa de Rodríguez Peña, o en la de Martín Rodríguez. Allí contrastaban el entusiasmo de Belgrano con la prudencia de Vieytes y la fogosidad de Castelli con la alta prudencia de Saavedra, cuyo juicio dominaba siempre a las demás opiniones.

En una de las sesiones habituales, al recibirse comuni-

cación de España, sobre el avance francés hacia Sevilla, los revolucionarios más audaces pretendieron levantar decididamente la bandera de la Independencia. El reposado criterio de Saavedra impidió tal precipitación, convenciendo al resto de los criollos, y declaró que "el se pondría a la cabeza de los Patriotas para apoyar al pueblo, cuando Sevilla cayese en poder de los franceses". Esta promesa hizo que desde entonces los patriotas aguardaran con impaciencia el sonar de la hora señalada POR EL INDICE INFLEXIBLE DEL DESTINO.

FLOTA ARGENTINA DE NAVEGACION DE ULTRAMAR



F. A. N. U

("DODERO LINE")

PASAJES MARITIMOS

PRIMERA CLASE DE LUJO:

Buenos Aires, Las Palmas, Londres, Hamburgo.

TERCERA CLASE UNICA:

Buenos Aires, Montevideo, Santos, Rio de Janeiro, Funchal, Vigo, Lisboa, Nápoles, Génova, Amsterdam, Hamburgo

FLOTA MERCANTE DEL ESTADO, ARGENTINA

PASAJES DE LUJO:

Buenos Aires, Santos, La Guayra, Curacao, New York.

AGENTES GENERALES

KENRICK & CIA. LTDA.

OFICINAS:

SANTIAGO
Bandera 162 — 2.º piso
Teléfonos: 61240-82636
Casilla 127

VALPARAISO
Blanco 737
Teléfono 5001*
Casilla 495

SUBERCASEAUX Y RIESCO Ltda.

BANDERA 162 SANTIAGO DE CHILE

Teléfs. 81851-85273

REPRESENTANTES EXCLUSIVOS DE

REMA TIP-TOP

Neumaticos CONTINENTAL

The AMERICAN GLASS TINTING Co.

Extinguidores LENK

Purificadores BARNEBEY - CHENEY

IMPORTADORES DE

Vaquillas HOLANDO

Vaquillas y toros HEREFORD

Inscritos en las respectivas Asociaciones de Criadores

HOMENAJE A LA REPUBLICA ARGENTINA EN EL SESQUICENTENARIO DE SU INDEPENDENCIA

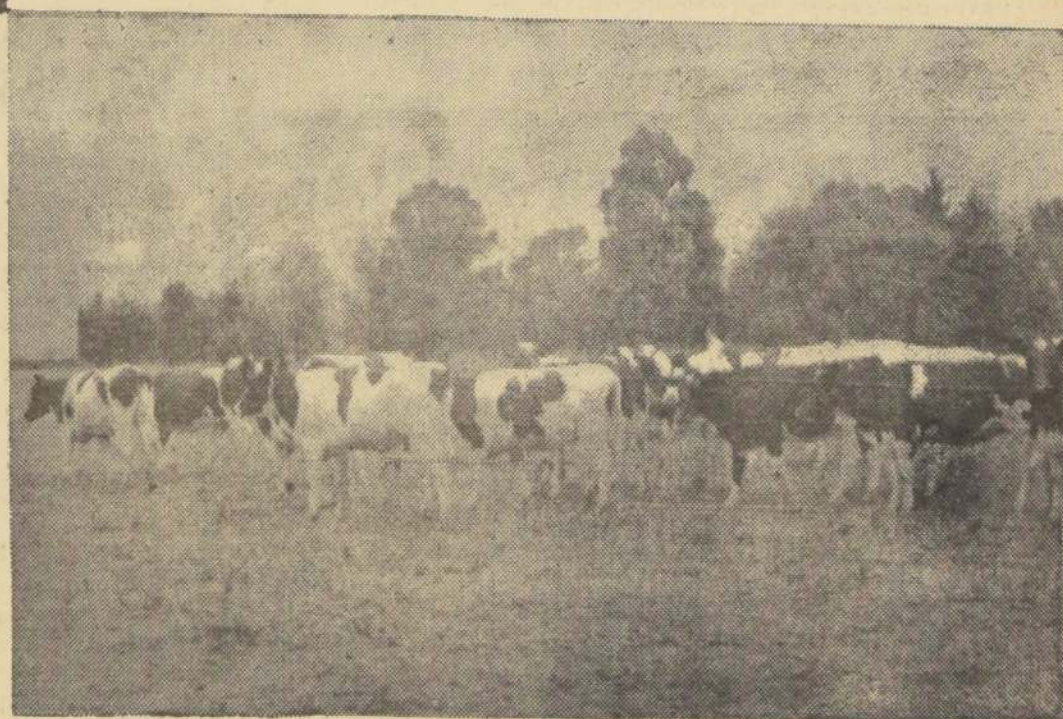
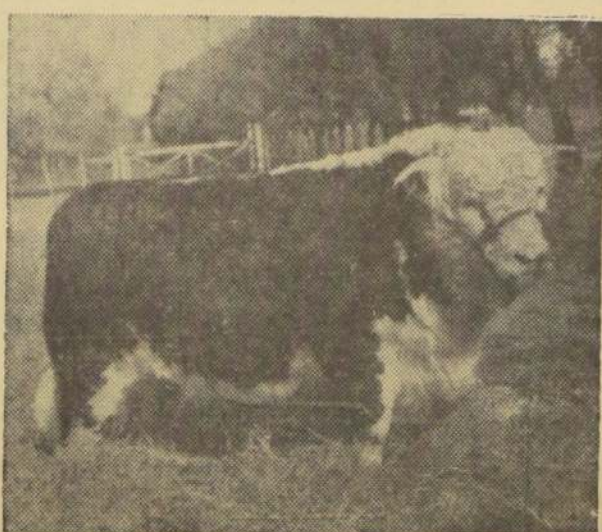
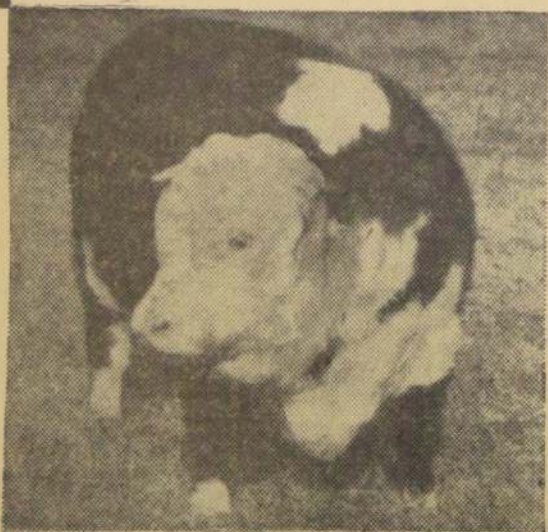

Uno de los lotes importados

SEÑOR GANADERO

TENEMOS LA HACIENDA QUE UD. BUSCA

CONSULETOS SIN COMPROMISO A NUESTRA

DIRECCION O DIRIJASE A NUESTRA FILIAL

EN BUENOS AIRES

MECO S.A.

CHACABUCO 380 BUENOS AIRES

RAZONES QUE DETERMINARON LA REVOLUCION DE MAYO

Hoy celebra el pueblo argentino una fecha magna en su Independencia nacional: 150 años que cesó la autoridad de España en el Virreinato del Río de la Plata. El hecho tuvo la trascendencia de los grandes acontecimientos históricos, pues no sólo marcó la emancipación política de una nación y el surgimiento de una nacionalidad vigorosa, sino que sirvió al desarrollo de sucesos análogos

en otras regiones del Continente. La historia nos relata que el pueblo de Buenos Aires, actuando por sí y en representación de las demás provincias de esa jurisdicción, constituyó el 25 de mayo una Junta Provincial de Gobierno, que asumió la responsabilidad de mantener el orden y de levantar tropas para sofocar tentativas, que no se hicieron esperar, a fin de restablecer la autoridad real. Propagada con extra-

ordinaria celeridad, la noticia del movimiento emancipador se difundió en las demás provincias del Virreinato, en las cuales depusieron a los gobernantes y funcionarios que ejercían su autoridad a nombre del rey español.

Aquel acontecimiento, a la luz del más riguroso examen, demostró que fueron razones políticas, sociales y económicas las que determinaron la Revolución de Mayo. En la población argentina se había despertado el anhelo del Gobierno propio; deseaban la independencia, porque se sentían con títulos y fuerzas para constituir una nación soberana, y deseaban ejercitar su soberanía para transformar al subdito colonial en ciudadano de una democracia. El pue-

blo de ese 25 de mayo detestaba el absolutismo, y por eso los gobiernos garantizaron la libertad individual y las libertades fundamentales.

Cabe recordar lo que fue el memorable Cabildo del 25 de mayo de 1810, suceso que aparece en la obra de los estadistas y pensadores, como Mitre, con toda la exactitud histórica como fuerza espiritual. Aquella jornada democrática no señaló, por un azar de la historia, el comienzo de la independencia argentina, sino, con profundo y trascendente significado, para gloria del pueblo argentino, de la América Española. La gesta de San Martín, con su Ejército de los Andes, estaba ya en promesa en el Cabildo del 25 de

mayo, por lo que tenía de justamente democrático. Desde aquella fecha, la Argentina viene desarrollando su existencia nacional con relieves cada vez más vigorosos, como corresponde a la poderosa personalidad que le trazó el destino.

La historia de la República Argentina ha sido substancialmente lo que fue en los días de la iniciación: enlace fecundo de democracia con el ansia de progreso. Mariano Moreno, Rivadavia, San Martín, Alberdi, Sarmiento, Sáenz Peña, como miembros preclaros de esa entrañable interdependencia del pueblo y las personalidades singulares que encarnan y realizan sus más profundos anhelos.



"La Casa Rosada", o el Palacio Presidencial del Gobierno argentino, rodeado de jardines. Es la residencia del Presidente de la República Argentina.

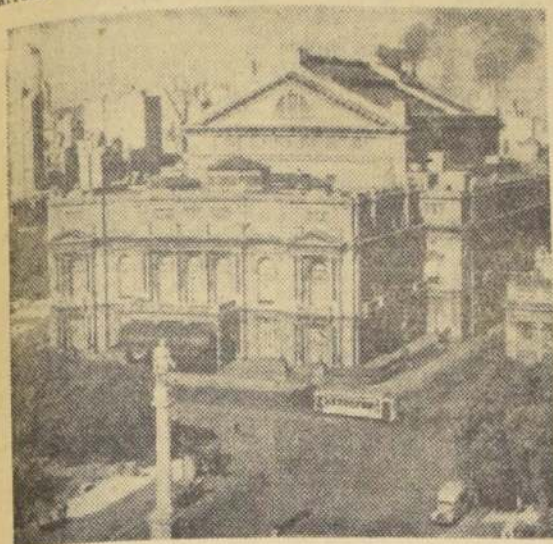

El Teatro Colón de Buenos Aires, cuya figura centenaria se alza en el corazón de la metrópoli, y que constituye uno de los orgullos del pueblo argentino.

Santiago, 24 de mayo de 1960.

Señor
Ministro del Interior,
Dr. don Sótero del Río.

Presente.

Señor Ministro:
El Consejo General del Colegio de Arquitectos, en sesión extraordinaria celebrada ayer aprobó manifestar sus sentimientos de solidaridad hacia el Supremo Gobierno ante la tragedia que aflige a las provincias del sur del país y de poner incondicionalmente a las órdenes de las autoridades sus equipos profesionales para colaborar en las tareas que con más urgencia puedan ser útiles para aliviar la angustiosa situación de las poblaciones afectadas por el terremoto.

El mismo día, el Consejo General acordó hacer un llamado a todos los arquitectos, a fin de obtener su generosa contribución material para ser entregada a las autoridades de Gobierno e incrementar con ello los recursos de la campaña en que están empeñados otros sectores de la ciudadanía.

Al hacer presente los acuerdos anteriores, el Consejo General reitera a Ud. sus sentimientos de pesar, teniendo la confianza que con la colaboración de todos los chilenos el Gobierno podrá salvar, como en otras ocasiones, la presente emergencia nacional.

Saludan a Ud. con toda atención,
JORGE AGUIRRE SILVA
Presidente

RENATO JARAMILLO R.
Secretario



HOMENAJE
A LA REPUBLICA
ARGENTINA
EN SUS 150 AÑOS
DE VIDA
INDEPENDIENTE

Compañía Minera Santa Fe

PRODUCTORES Y EXPORTADORES DE MINERALES DE HIERRO, STGO. DE CHILE

IRAMAC

AL GRAN PUEBLO ARGENTINO
SALUD
EN SUS 150 AÑOS DE VIDA INDEPENDIENTE

IMPORTACIONES

- Novillos en pie para matadero.
- Vaquillas de lechería y crianza.
- Representantes en Argentina: Casa Adolfo Bullrich y Cia. Ltda. S. A.
- Carnes enfriadas y congeladas.
- Cueros grasas y subproductos.
- Representantes en CHILE de Frigoríficos Armour de la Plata S. A.

EXPORTACIONES

- Frutos del país.
- Hilados de lino.
- Fibras vegetales.
- Maderas.

Compañía 1068 - 8° Piso Fonos 64281 - 64282
Santiago de Chile.

[illegible]

Cámara... (De la página 12)

El número de muertos y heridos, que alcanzan a algunas decenas o centenares en la zona, tendríamos evidentemente una imagen exacta y en la proporción necesaria, de los daños causados.

Frente a esta situación, naturalmente las autoridades se han movido, pero no con la celeridad ni con la rapidez que nosotros hubiéramos deseado.

Se ha mantenido, quizás, un criterio un tanto rutinario y me atrevería a decir, de excesiva tramitación burocrática para atender a necesidades que, a nuestro juicio, requieren una atención inmediata.

Miles de habitantes de Valdivia, señor Presidente, están en estos mismos momentos y lo están desde la tarde del domingo último, alojados al aire libre, en plazas, parques y en calles de la ciudad.

Ha temblado en esa zona sin interrupción hasta la tarde de ayer, de tal manera que ante esta situación, agregada al hecho de que más del sesenta por ciento de las casas están totalmente destruidas o han quedado deterioradas, constituye un peligro evidente volver a entrar en ellas.

Hay que añadir, además, señor Presidente, el hecho de que en Valdivia ni siquiera se dispone, por parte del Ejército ni de otras instituciones, de las carpas o de los elementos con los cuales poder proporcionar siquiera un techo provisorio a estas familias y a tantos miles de personas que lo necesitan.

La llegada a esta ciudad en la noche del domingo, era un espectáculo tristísimo y casi increíble. Por todas partes se veían luminarias y fogatas y en torno a ellas había grupos familiares formados por hombres, mujeres y niños, que estaban calentándose a la luz de la lumbre y esperando una ayuda, que sólo a veces llegaba y no siempre en la proporción necesaria. Todo esto constituye un doloroso drama.

Al tremendo impacto que significó el terremoto, que fue el primer golpe destructor, se agregó con intervalo de pocos minutos un maremoto, de proporciones inimaginables. Se ha dicho que el nivel de las aguas, tanto en el mar como en los ríos, subió varios metros y esto no es exagerado. Tuve ocasión de ver casas completas

flotando sobre las aguas y las inmensas con su vegetación y cubiertas por el líquido elemento.

Digo todo esto no para dramatizar, sino para que los Honorables colegas tengan una imagen aproximada de la terrible fuerza destructora que ha significado este terremoto y maremoto que ha azotado mi provincia.

Señor Presidente, me tocó asistir a una reunión, a la que tuvo la gentileza de invitarme el señor Intendente de Valdivia y en la cual observé el mismo concurso de voluntades que ahora se ha puesto en evidencia en esta Honorable Corporación. Por encima de doctrinas y de diferencias ideológicas, se ha comprobado un hecho positivo: se ha desarrollado una profunda solidaridad, y me atrevería a decir que, incluso, se ha expresado hasta por encima de las diferencias sociales, ya que todos sin distinción han contribuido a aliviar en parte esta terrible desgracia.

En esta reunión se planificó la manera de ir en auxilio de las víctimas y yo hice presente al señor Intendente que ojalá se revistiera del total de las atribuciones que le confiere la actual Ley de Régimen Interior, para que procediera a requisar de inmediato los elementos de construcción necesarios, como clavos, cubiertas para techo, etcétera, para proceder en breve plazo a la instalación de barracas o galpones donde albergar transitoriamente a las personas que no tienen donde guarecerse.

Desgraciadamente, noto que hay un vacío en la organización de las faenas, que hasta este momento se están desarrollando para ir en auxilio de la población y es que no se ha empleado en su integridad la enorme fuerza de trabajo disponible que hay en esta provincia. Hay miles de brazos que no se están aprovechando y que, sin embargo, desean contribuir a levantar nuevamente las viviendas.

Esta situación es dolorosa. Sabemos el impacto emocional que se produce con ocasión de estas catástrofes y yo comprobamos también, personalmente, en el terremoto de Chillán: la gente queda como aturdida, esperando sobre las ruinas algo más, como un milagro. Otros deambulaban como alondras en torno a su miseria y dolor.

Debe ser entonces el Gobierno quien debe asumir valientemente su rol directivo y organizar en forma rápida y eficaz la ayuda a tanto ser desdichado.

Creo que con los materiales que hay disponibles en la zona y con los que deben llegar sin más tardanza del centro y del norte del país, y con la movilización en forma efectiva de estos miles y miles de brazos que en este instante están ociosos por el cierre de las fábricas, y que están esperando actuar, sobre todo para reconstruir sus viviendas, podemos salir adelante en esta emergencia.

Si del mismo modo como se ha organizado el Servicio Militar del Trabajo, se organizará un servicio civil del trabajo, a base de los sindicatos obreros, tendríamos la fuerza muscular necesaria para levantar al pueblo de esas zonas de la poststración y de la desgracia en que se encuentra.

Señor Presidente, cinco minutos es muy poco tiempo para poder extenderse sobre este problema.

Solamente quiero decir que nos sumamos con profunda sinceridad a los deseos que aquí se han expresado. Queremos colaborar sincera y entera-

La moda italiana en los zapatos

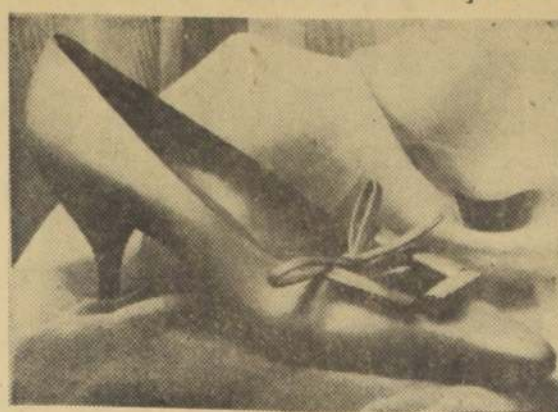

MODELO SIN COSTURA en cabritilla café claro presentado en la exposición de Bologna. (Foto ANSA)

siastamente con el Gobierno en todas las iniciativas que tiendan a mitigar la desgracia que sufren los habitantes de las provincias del sur de Chile.

Hoy en la mañana, el señor Ministro del Interior, con la gentileza que le es proverbial, y pese a las delicaditas tareas que debe afrontar en estos momentos, se dio tiempo para recibir a la directiva de nuestro Partido, que fue a entregarle algunas sugerencias.

Creemos que Chile tiene recursos materiales y humanos para sobreponerse a esta catástrofe. Creemos que deben unirse las voluntades y dirigirse esta gigantesca empresa con un criterio claro y coordinado.

Pensamos que algunas de nuestras sugerencias contribuirán a este propósito.

Hemos propuesto, por ejemplo, la suspensión momentánea del pago de la deuda externa de Chile, actitud que no podrá ser mal interpretada por nuestros acreedores, ya que ellos se han apresurado a expresar su solidaridad en este instante de prueba.

Creemos que debe decretarse la moratoria de los pagos. Así lo sugerían ayer algunos empresarios de grandes industrias de la zona. Debo decir que la industria Rudolf está totalmente destruida. Su gerente general me decía que el ochenta por ciento de sus instalaciones y edificios están en el suelo y que se necesitarán muchos meses para poder reconstruirlos. Lo mismo me expresó el gerente de otra empresa fundamental para esa ciudad: la Compañía de Cervecerías Unidas, de la cual el noventa por ciento de sus instalaciones se ha derrumbado. Será tarea difícil levantarlas nuevamente.

Creemos que, en su oportunidad, en el Comité Parlamentario que asesorará al Gobierno, según el acuerdo tomado, podremos conseguir que se reanuden éstas y otras iniciativas que seguramente encontrarán la comprensión del Ejecutivo y la aprobación rápida de esta Honorable Cámara.

Doy excusas a mis Honorables colegas por haberme extendido en el uso del tiempo que se me había asignado, pero he creído indispensable decir estas breves palabras.

El señor JULIET (Presidente).— En virtud de los acuerdos adoptados por la Corporación, y por carecer de objetivo, quedan sin efecto las sesiones a que se había convocado a la Cámara para hoy y mañana.

Habiéndose cumplido el objeto para el cual fue convocada la Honorable Cámara se levanta la sesión.

—Se levantó la sesión a las 17 horas y 16 minutos.

CRISÓLOGO VENEGAS SALAS.

Jefe de la Redacción de Sesiones.

ORDINA

MAQUINAS DE COSER

SYLVANIA

LA MAS BARATA EN PLAZA

ATENCIÓN MECANICA Y REPARACIONES

FACILIDADES DE PAGÓ

Alameda 2981

MATRIMONIO CONCERTADO.— Ha quedado concertado el matrimonio de la señorita Gloria Esther Del Campo Balbontin con el señor Gabriel Godoy López. Hicieron la visita de estilo el señor Raúl Godoy Nieto y la señora Luisa Godoy de Alvarado.

GRAN liquidación

de Calzado

DESDE HOY:

Plantilla cosido a mano para damas:

\$ 1.900 — \$ 3.900

\$ 5.900 — \$ 9.400

Tacos alto y medio

—CHAROL

—GAMUZA

—CUEROS

LENVIT

SANTA ROSA 656

FONO 391339

Ilustre Municipalidad de Santiago

TEATRO MUNICIPAL

Orquesta Filarmónica de Chile

VIERNES 27 DE MAYO

3er. CONCIERTO DE ABONO

A LAS 19 HORAS

DIRECTOR:

PABLO KOMLOS

SOLISTA:

ALBERTO DOURTHE

(violin)

PROGRAMA:

STRAVINSKY: "Pájaro de Fuego", suite.

MENDELSSOHN: Concierto para violin en Mi menor, Op. 64.

TSCHAIKOWSKY: Sinfonía N.º 5, Op. 64.

Entradas sobrantes de abono en venta en boleterías.

"Armando"

Necesita peñadora y manicure competente para Rancagua

Tratar calle Copiapó N.º 421

SANTIAGO

GRAN Mundo POR E.B.V.



SENORA DOSA ROSA FRIAS DE NOREZ MARTINEZ, esposa del señor Embajador de la República Argentina. El país hermano celebra hoy los 150 años de su Independencia, y el brillo que debieron ocasionar su festejo ha tenido que ser opacado por la tragedia que aflige al sur del país. Presentamos una hermosa fotografía de la gentil Embajadora, doña Rosa de Norez Martine, que tan hondas simpatías ha sabido captarse en todos nuestros círculos y le enviamos nuestras cordiales congratulaciones.

Funerales de la señora Florencia Lan de Cereceda.

Antesyer, después de una misa que se rezó en la Iglesia de San Ignacio, han sido sepultados en el Cementerio General los restos de la señora doña Florencia Lan de Cereceda.

Tanto en los círculos de sus familiares y amigos en Santiago como en Valparaíso, su fallecimiento ha sido hondamente sentido.

Sus condiciones de gran dama, la bondad de su corazón y la generosidad de su espíritu hicieron que cuantos estuvieron cerca de ella la miraran con profundo cariño y estimación.

Había formado su hogar con el distinguido servidor público y actual Ministro de Educación, don Francisco Cereceda, a quien enviamos nuestra sentida condolencia.

Embajada del Brasil.

La comida que los señores embajadores de Brasil ofrecían ayer en la sede de la Embajada ha sido postergada para el día 14 del próximo mes de junio.

UNIVERSIDAD DE CHILE

CORO DEL CONSERVATORIO NACIONAL DE MUSICA

CONCIERTO EXTRAORDINARIO

Auditorio de la Biblioteca Nacional

HOY MIERCOLES, A LAS 19 HORAS

OBRAS de Lassus, Byrth, Amengual, y corales anónimos antiguos, y Cantata N.º 4 de J. S. Bach.

Director: GUSTAVO BECERRA

Pianista: CIRILO VILA

ENTRADA LIBRE

MUNICIPALIDAD DE SANTIAGO

Decreto N.º 1.168, Secc. 2da. — 2-V-1960

PROPUESTAS PUBLICAS

MATADERO "LO VALLEDOR"

"Llámase a propuestas públicas para la ejecución de los trabajos de terminación y montaje de las maquinarias del Matadero "Lo Valledor", de conformidad a lo establecido en las Bases y Especificaciones adjuntas.

"Las propuestas se abrirán el día miércoles 15 de junio próximo, a las 16.30 horas, en el Salón Rojo de la Alcaldía (2.º piso de la I. Municipalidad de Santiago)".

RAMON ALVAREZ GOLDSACK

ALCALDE

I. MUNICIPALIDAD DE SANTIAGO

COMITE DE SOLIDARIDAD

PRO DAMNIFICADOS ZONA SUR

Por resolución de la I. Municipalidad de Santiago se ha designado un Comité de Solidaridad, integrado por Regidores y presidido por el señor Alcalde.

Dentro del plan que se ha trazado este Comité para secundar la labor en que está empeñado el Supremo Gobierno, con el objeto de socorrer a las víctimas de esta desgracia nacional, se ha dispuesto organizar la recolección de los aportes que los vecinos de la comuna quieren hacer llegar para mitigar en parte el dolor de esta adversidad.

Con tal objeto, se pone en conocimiento del comercio, industria y particulares, que quieran contribuir con ayuda en dinero o especies, que dicho Comité se ha constituido en el Salón Rojo de la I. Municipalidad de Santiago, Plaza de Armas, donde se atiende diariamente, de 9 a 12 y de 14.30 a 19.30 horas.

En la oficina mencionada se ha abierto un registro en el cual se dejará constancia de cada donación, asimismo, personal destacado especialmente atenderá las sugerencias que sobre esta misma materia se deseen formular.

Igualmente, en el Departamento de Adquisiciones (Bartolomé Vivar esquina de San Pablo) se han habilitado locales para recibir directamente, dentro del horario ya mencionado, las especies que se desee donar, las cuales serán entregadas oportunamente a las autoridades competentes para garantizar su oportuno envío a la zona afectada.

UNIVERSIDAD TECNICA DEL ESTADO

GRADO DE OFICIOS

CONCURSO N.º 34

Llámase a concurso de antecedentes para proveer las siguientes asignaturas, en la ESCUELA INDUSTRIAL DE TEMUCO:

Práctica y Tecnología de Talleres; Ajustaje, Mueblería, Instalaciones Sanitarias, Mecánica, Electricidad.

Las solicitudes se reciben en la Oficina de Partes de la Universidad, Avda. Bernardo O'Higgins 1611, y en la Escuela Industrial de Temuco, hasta el 10 de junio del presente año, en donde se proporcionan, también, otras informaciones sobre el particular.

EL RECTOR

GAÑE MAS

AVISANDO EN

"LA NACION"

CONSUMO DE ENERGIA ELECTRICA

La Dirección General de Servicios Eléctricos y de Gas ha hecho un llamado en el sentido de que se restrinjan al máximo los consumos de energía eléctrica, debido a que la Planta Hidroeléctrica Abasco, que es de gran importancia, quedó fuera de servicio como consecuencia de los sismos que han azotado al sur del país.

Este llamado va dirigido especialmente a la Industria y al Comercio, a quienes se pide un estricto control de sus consumos, sobre todo entre las 18 y 22 horas, lapso en el cual la demanda de energía es más intensa. Igual recomendación se hace para los consumos residenciales, en especial los de calefacción.

Por su parte, la Compañía Chilena de Electricidad Ltda., se complace en dejar constancia de que gracias a la colaboración evidenciada ya por sus consumidores, ha sido posible evitar en estos días de emergencia, los racionamientos por sectores.

Compañía Chilena de Electricidad Ltda.

"No se retaque, compadre..."

sáquese los

100 mil escudos

ENTERO ... E\$ 8,00

VIGESIMO ... E\$ 0,40

Polla

MAYO 29 1960

BOLETINES INFORMATIVOS DE LA POLLA: Desde las 8.30 de la mañana, cada media hora, los días de sorteo, por CB 130 "Radio Presidente Balmaceda". Agencia Gral. Prop. Polla: Lagos del Solar.

AL IGUAL QUE SU TATARABUELA: Isabel II aceptó arbitrar pleito fronterizo chileno-argentino

COMUNICACION OFICIAL DE S. M.

LONDRES, 24.— (UPI).— (Por Laurence Meredith).— La Reina Isabel II ha aceptado hoy arbitrar personalmente el pleito fronterizo entre Chile y Argentina.

El Ministerio de Relaciones Exteriores anunció que la Reina ha aceptado en principio la invitación que le hicieron los dos Gobiernos para que delimite la frontera en las tierras contiguas a Palena, las cuales se han disputado por más de medio siglo.

La aceptación de la Reina Isabel fue comunicada hoy al Embajador argentino, Contralmirante Teodoro Hartung, y al Embajador chileno, Víctor Santa Cruz.

Ahora que los dos Gobiernos saben que la Reina Isabel está dispuesta a mediar, el próximo paso es que ellos se reúnan y suscriban un tratado conviniendo formalmente al arbitraje y a aceptar sin reservas la decisión de la Reina británica.

UN POCO DE HISTORIA

Chile y Argentina solicitaron de la Reina Victoria que arbitrase esta disputa de la frontera en 1896, y el tribunal que esa reina designó en 1897 no terminó sus investigaciones hasta después que ella murió. En 1902 rindieron un informe a su hijo, el Rey Eduardo Séptimo, quien entonces anunció su decisión, que fue aceptada.

En el acuerdo consiguiente que Chile y Argentina firmaron se estipuló que podían volver a acudir a la corona británica si surgía alguna ulterior desavenencia.

Es por esto que han vuelto a pedir al soberano británico que medie, y corresponde hacerlo a la tatarabuela de la Reina Victoria.

Cosa curiosa, hoy que la Reina Isabel dio su asentimiento es aniversario del natalicio de la Reina Victoria.

ARBITRAJE PERSONAL

El Ministerio de Relaciones Exteriores recalca que el Gobierno británico no tiene que ver absolutamente nada con esta cuestión de arbitraje. Es un acto personal de la soberana británica.

El que las solicitudes y su aceptación fueran transmitidas por medio de los embajadores, lo explica el hecho de que los embajadores aquí están acreditados ante la Reina Isabel y no ante el Gobierno británico.

Los círculos oficiales dijeron que la Reina viajó personalmente al lugar disputado y se dedicó a la larga y complicada tarea de examinar las reclamaciones de ambas partes.

En consecuencia, Su Majestad designará a un grupo de consejeros, que no serán un tribunal, para que investiguen y le informen en privado.

Después ella hará su decisión, que naturalmente se basará en lo que encuentren sus consejeros, y la notificará a los Jefes de Estado de Argentina y Chile.

La Reina Isabel no nombrará a sus consejeros hasta que reciba detalles precisos de lo que tiene que arbitrar. Se espera que éstos estén expresados claramente en el tratado de acuerdo de arbitraje que se espera que Chile y Argentina suscriban.

La última clase de consejeros que la Reina designe depende del asunto y magnitud de los problemas en disputa.

CONSEJO DE EXPERTOS

Cuando la Reina Victoria designó sus consejeros en 1897 se trataba de expertos juristas en Derecho Internacional y en problemas de geografía, además de un geógrafo que fue hasta el lugar.

En Inglaterra abunda esta clase de expertos, y hay una rica fuente de resoluciones legales sobre disputas fronterizas. Los datos geográficos y topográficos en los archivos de Gobierno británico y en las bibliotecas judiciales.

En los últimos 100 años los juristas y geógrafos británicos han tenido abundante experiencia en el arreglo de pleitos de fronteras habidos en las decenas de millas de kilómetros del Commonwealth y de las diseminadas colonias de la Gran Bretaña.

La decisión de dejar el asunto a los ocupantes de la zona, en la custodia rusa, sus nueve ocupantes serán trasladados por carretera probablemente a Berlín Occidental y el aparato será recuperado posteriormente.

La decisión de dejar el asunto a los ocupantes de la zona, en la custodia rusa, sus nueve ocupantes serán trasladados por carretera probablemente a Berlín Occidental y el aparato será recuperado posteriormente.

La decisión de dejar el asunto a los ocupantes de la zona, en la custodia rusa, sus nueve ocupantes serán trasladados por carretera probablemente a Berlín Occidental y el aparato será recuperado posteriormente.

La decisión de dejar el asunto a los ocupantes de la zona, en la custodia rusa, sus nueve ocupantes serán trasladados por carretera probablemente a Berlín Occidental y el aparato será recuperado posteriormente.

La decisión de dejar el asunto a los ocupantes de la zona, en la custodia rusa, sus nueve ocupantes serán trasladados por carretera probablemente a Berlín Occidental y el aparato será recuperado posteriormente.

La decisión de dejar el asunto a los ocupantes de la zona, en la custodia rusa, sus nueve ocupantes serán trasladados por carretera probablemente a Berlín Occidental y el aparato será recuperado posteriormente.

La decisión de dejar el asunto a los ocupantes de la zona, en la custodia rusa, sus nueve ocupantes serán trasladados por carretera probablemente a Berlín Occidental y el aparato será recuperado posteriormente.

La decisión de dejar el asunto a los ocupantes de la zona, en la custodia rusa, sus nueve ocupantes serán trasladados por carretera probablemente a Berlín Occidental y el aparato será recuperado posteriormente.

La decisión de dejar el asunto a los ocupantes de la zona, en la custodia rusa, sus nueve ocupantes serán trasladados por carretera probablemente a Berlín Occidental y el aparato será recuperado posteriormente.

La decisión de dejar el asunto a los ocupantes de la zona, en la custodia rusa, sus nueve ocupantes serán trasladados por carretera probablemente a Berlín Occidental y el aparato será recuperado posteriormente.

La decisión de dejar el asunto a los ocupantes de la zona, en la custodia rusa, sus nueve ocupantes serán trasladados por carretera probablemente a Berlín Occidental y el aparato será recuperado posteriormente.

La decisión de dejar el asunto a los ocupantes de la zona, en la custodia rusa, sus nueve ocupantes serán trasladados por carretera probablemente a Berlín Occidental y el aparato será recuperado posteriormente.

La decisión de dejar el asunto a los ocupantes de la zona, en la custodia rusa, sus nueve ocupantes serán trasladados por carretera probablemente a Berlín Occidental y el aparato será recuperado posteriormente.

La decisión de dejar el asunto a los ocupantes de la zona, en la custodia rusa, sus nueve ocupantes serán trasladados por carretera probablemente a Berlín Occidental y el aparato será recuperado posteriormente.

La decisión de dejar el asunto a los ocupantes de la zona, en la custodia rusa, sus nueve ocupantes serán trasladados por carretera probablemente a Berlín Occidental y el aparato será recuperado posteriormente.

La decisión de dejar el asunto a los ocupantes de la zona, en la custodia rusa, sus nueve ocupantes serán trasladados por carretera probablemente a Berlín Occidental y el aparato será recuperado posteriormente.

Satellite "MIDAS"



CABO CANAVERAL (Florida).— Un cohete "Midas", llamado "Un Espía en el Cielo", se eleva para entrar en órbita alrededor de la Tierra. Este es el primer satélite militar capaz de detectar el lanzamiento de proyectiles y de dar aviso anticipado de ataques sorpresivos por parte de posibles agresores. (Radio foto UPI.)

Estados Unidos puso en órbita su primer satélite militar

Se trata de un "espía de cielo" capaz de detectar el lanzamiento de proyectiles y de dar aviso anticipado de ataques sorpresivos

CABO CANAVERAL, Florida, mayo 24. Lanzado por un poderoso cohete Atlas-Agena, el primer satélite militar de los Estados Unidos, el "Midas II", fue puesto en órbita a las 11:00 horas.

El satélite, denominado "Midas II", fue lanzado por un poderoso cohete Atlas-Agena, el primer satélite militar de los Estados Unidos, el "Midas II", fue puesto en órbita a las 11:00 horas.

Pocos detalles se revelaron sobre el verdadero funcionamiento de este mecanismo. Se trata de un secreto top secret, pero se sabe que el "Midas II" es capaz de detectar el lanzamiento de proyectiles y de dar aviso anticipado de ataques sorpresivos por parte de posibles agresores.

El satélite, denominado "Midas II", fue lanzado por un poderoso cohete Atlas-Agena, el primer satélite militar de los Estados Unidos, el "Midas II", fue puesto en órbita a las 11:00 horas.

El satélite, denominado "Midas II", fue lanzado por un poderoso cohete Atlas-Agena, el primer satélite militar de los Estados Unidos, el "Midas II", fue puesto en órbita a las 11:00 horas.

El satélite, denominado "Midas II", fue lanzado por un poderoso cohete Atlas-Agena, el primer satélite militar de los Estados Unidos, el "Midas II", fue puesto en órbita a las 11:00 horas.

El satélite, denominado "Midas II", fue lanzado por un poderoso cohete Atlas-Agena, el primer satélite militar de los Estados Unidos, el "Midas II", fue puesto en órbita a las 11:00 horas.

El satélite, denominado "Midas II", fue lanzado por un poderoso cohete Atlas-Agena, el primer satélite militar de los Estados Unidos, el "Midas II", fue puesto en órbita a las 11:00 horas.

El satélite, denominado "Midas II", fue lanzado por un poderoso cohete Atlas-Agena, el primer satélite militar de los Estados Unidos, el "Midas II", fue puesto en órbita a las 11:00 horas.

El satélite, denominado "Midas II", fue lanzado por un poderoso cohete Atlas-Agena, el primer satélite militar de los Estados Unidos, el "Midas II", fue puesto en órbita a las 11:00 horas.

El satélite, denominado "Midas II", fue lanzado por un poderoso cohete Atlas-Agena, el primer satélite militar de los Estados Unidos, el "Midas II", fue puesto en órbita a las 11:00 horas.

El satélite, denominado "Midas II", fue lanzado por un poderoso cohete Atlas-Agena, el primer satélite militar de los Estados Unidos, el "Midas II", fue puesto en órbita a las 11:00 horas.

El satélite, denominado "Midas II", fue lanzado por un poderoso cohete Atlas-Agena, el primer satélite militar de los Estados Unidos, el "Midas II", fue puesto en órbita a las 11:00 horas.

El satélite, denominado "Midas II", fue lanzado por un poderoso cohete Atlas-Agena, el primer satélite militar de los Estados Unidos, el "Midas II", fue puesto en órbita a las 11:00 horas.

El satélite, denominado "Midas II", fue lanzado por un poderoso cohete Atlas-Agena, el primer satélite militar de los Estados Unidos, el "Midas II", fue puesto en órbita a las 11:00 horas.

El satélite, denominado "Midas II", fue lanzado por un poderoso cohete Atlas-Agena, el primer satélite militar de los Estados Unidos, el "Midas II", fue puesto en órbita a las 11:00 horas.

El satélite, denominado "Midas II", fue lanzado por un poderoso cohete Atlas-Agena, el primer satélite militar de los Estados Unidos, el "Midas II", fue puesto en órbita a las 11:00 horas.

El satélite, denominado "Midas II", fue lanzado por un poderoso cohete Atlas-Agena, el primer satélite militar de los Estados Unidos, el "Midas II", fue puesto en órbita a las 11:00 horas.

El satélite, denominado "Midas II", fue lanzado por un poderoso cohete Atlas-Agena, el primer satélite militar de los Estados Unidos, el "Midas II", fue puesto en órbita a las 11:00 horas.

El satélite, denominado "Midas II", fue lanzado por un poderoso cohete Atlas-Agena, el primer satélite militar de los Estados Unidos, el "Midas II", fue puesto en órbita a las 11:00 horas.

El satélite, denominado "Midas II", fue lanzado por un poderoso cohete Atlas-Agena, el primer satélite militar de los Estados Unidos, el "Midas II", fue puesto en órbita a las 11:00 horas.

El satélite, denominado "Midas II", fue lanzado por un poderoso cohete Atlas-Agena, el primer satélite militar de los Estados Unidos, el "Midas II", fue puesto en órbita a las 11:00 horas.

El satélite, denominado "Midas II", fue lanzado por un poderoso cohete Atlas-Agena, el primer satélite militar de los Estados Unidos, el "Midas II", fue puesto en órbita a las 11:00 horas.

El satélite, denominado "Midas II", fue lanzado por un poderoso cohete Atlas-Agena, el primer satélite militar de los Estados Unidos, el "Midas II", fue puesto en órbita a las 11:00 horas.

El satélite, denominado "Midas II", fue lanzado por un poderoso cohete Atlas-Agena, el primer satélite militar de los Estados Unidos, el "Midas II", fue puesto en órbita a las 11:00 horas.

Transmitirán a Rusia discurso de Ike sobre la Superconferencia

La Casa Blanca espera que la transmisión no sea interferida

WASHINGTON, 24.— (UPI).— La Casa Blanca expresó hoy la esperanza de que las autoridades soviéticas permitan que el pueblo ruso oiga el discurso que pronunciará mañana el Presidente Eisenhower sobre la fracasada Conferencia de París.

El Secretario de Prensa de la Casa Blanca, James C. Hagerty, hablando con los reporteros, hizo votos por que las autoridades soviéticas no interfirieran la transmisión del discurso que hará desde Europa la voz de Estados Unidos.

"El pueblo ruso y el del mundo libre tiene derecho a oír estas discusiones", dijo Hagerty. Después de señalar que la belicosa conferencia de prensa de Nikita Khrushchev en París fue transmitida íntegramente por la televisión en Estados Unidos, Hagerty agregó:

"Espero que las autoridades soviéticas den a su pueblo la oportunidad de oír mañana al Presidente de Estados Unidos."

Hagerty explicó que la transmisión será transmitida directamente por la radio de Estados Unidos y que va a ser una traducción del discurso en ruso y seis de los idiomas que se hablan en las repúblicas de la Unión Soviética. La transmisión simultánea en Estados Unidos, Hagerty agregó, será en español.

Presidirá las deliberaciones el almirante Arleigh A. Burke, jefe de las operaciones navales de los EE. UU. En representación de Chile asistirá el almirante Leopoldo Fontaine.

■ Congreso de carreteras. BOGOTÁ.— El octavo Congreso Panamericano de Carreteras, reunido en esta capital, se ocupó ayer en sesión plenaria de los primeros informes y proyectos elaborados por las comisiones de trabajo.

Se estudiaron preferentemente los informes referentes al trazado de la Carretera Panamericana en el tramo que responde a Colombia y Panamá, llamado el "Tapon de Darién".

Las conclusiones que apruebe el Congreso sólo se conocerán oficialmente a fines de la semana en curso.

■ Demorado avión israelí. JERUSALEM.— El avión israelí de la Línea Aérea El Al que salió del Aeropuerto de Lydda, el miércoles pasado, llevando la delegación de Israel al Sesquicentenario argentino, demorado en Recife, Brasil. Posteriormente se le permitió seguir viaje, aunque el Director del Aeropuerto no explicó la causa.

■ Represa sobre el Río Grande. WASHINGTON.— La Comisión de Relaciones Exteriores de la Cámara de Representantes aprobó ayer por unanimidad un proyecto de ley que autoriza la construcción de la Represa Amistad (Diablo), sobre el Río Grande, que separa EE. UU. de México.

De esta manera la Cámara en pleno tiene listo el terreno para aprobar esta construcción cuya idea data desde 1944. México compartirá los gastos de construcción y operación de la represa, y las aguas serán divididas para fines agrícolas y eléctricos.

Presidente cubano no recibió honores por llegar adelantado

Visita a la Casa Rosada sin Guardia Especial y banda de músicos

BUENOS AIRES, 24 (UPI).— El Presidente de Cuba, doctor Osvaldo Dorticos Torrado, sorprendió dormido su mañana al protocolo diplomático llegando media hora adelantado a la Casa Rosada para visitar al Presidente argentino, doctor Arturo Frondizi.

Se responsabilizó a un edecán civil del Presidente cubano el que llegase a la Casa Rosada con esa anticipación. Se entiende que el Gobierno presentará excusas por la ausencia de los habituales honores protocolarios y militares.

La visita estaba programada para las 11 horas, pero el Presidente cubano llegó a la Casa de Gobierno a las 10:30 horas.

La usual guardia de honor no había llegado, así como tampoco la banda. Igualmente estaban ausentes el Director de Ceremonial del Estado, Embajador Luis Lutti, y sus ayudantes. Tampoco estaba presente el Canciller argentino, doctor Diógenes Taboada.

El doctor Frondizi, sin embargo, recibió de todas maneras a su visitante cubano en una breve audiencia de cinco minutos. El doctor Dorticos abandonó la Casa Rosada con aspecto preocupado. Por las razones expuestas, no se rindieron honores de ninguna clase.

Los periodistas y fotógrafos cubanos que acompañan al doctor Dorticos en su viaje a Sudamérica, llegaron a la Casa Rosada poco antes de las 11 horas, pero sólo para encontrarse con que su Presidente ya se había marchado.

Columna militar de 17 kilómetros de largo marchará hoy en B. Aires

BUENOS AIRES, 24 (UPI).— Mañana, a las doce del día se pondrá en marcha una columna de fuerzas armadas de diecisiete kilómetros de largo, en el desfile máximo de los últimos tiempos, en honor del 150 aniversario de la revolución de mayo.

Por tierra desfilarán ante cuatro Presidentes, ocho jefes de Estado y 400 delegados especiales de 68 países, un total de casi 17.000 hombres. El desfile durará más de tres horas.

El ejército argentino desfilará con 11.188 oficiales y hombres y usará 800 tanques, cañones, transportes de tropas, y otros equipos mecanizados.

La aeronáutica argentina desfilará con 1.531 oficiales y tropa y la Marina de Guerra, con 3.745 oficiales y marinos.

Encabezarán la marcha los cadetes de las tres fuerzas de Chile, del Uruguay, del Perú, y otros países invitados, formando una columna de 400 oficiales y efectivos. Desfilarán ocho barcos del ejército revolucionario de Cuba, también, una dotación de la Real Fuerza Aérea de Gran Bretaña.

Una dotación de la tripulación del crucero pesado chileno, desfilará mañana en banda y bandera, junto con efectivos de la Prefectura Marítima Nacional.

Se avisa que la Dirección General de Educación Secundaria de la Cámara de Diputados, en un concurso de antecedentes, desde el 23 de mayo en curso y hasta el 18 de junio próximo, para proveer los siguientes cargos:

Visitador de Escuelas Primarias Anexas a los Liceos, 1.º; Jefe de Sección de Perfeccionamiento y Fomento, 2.º; Director del Liceo de Niños de Iquique, grado 3.º; Vicerrector del Liceo de Niños de Iquique, grado 4.º; Rector del Liceo de Niños de Iquique, grado 5.º; Inspector General del Liceo de Niños de Iquique, grado 6.º; Inspector General del Liceo de Niños de Talcahuano, grado 7.º.

Las solicitudes de oposición se recibirán sólo en la Oficina de Partes del Ministerio de Educación hasta el 18 de junio próximo.

El correspondiente llamado a concurso, en el que figura la renta, grados y categorías de cada cargo, como asimismo los requisitos para postular a ellos, se publicó íntegramente en la edición del 16 del presente del Diario Oficial.

Mayores antecedentes pueden solicitarse en la Dirección General, Oficina de Partes del Ministerio de Educación y Liceos del país.

Santiago, 18 de mayo de 1960.

A LOS IMPORTADORES

En relación con el acuerdo adoptado anteayer por el Consejo de la Cámara Central de Comercio y los presidentes de las instituciones afiliadas, entre las que se cuenta la Asociación Nacional de Importadores, rogamos a los asociados de ésta, que deseen contribuir a aliviar la situación de los damnificados por la catástrofe de la zona sur del país, proceder en la forma siguiente:

- 1.— La erogación en dinero hacerlas llegar a la Cámara Central de Comercio de Chile, Ahumada 341, 3er. piso.
- 2.— La donación en especie entregarla el viernes 27 a los recolectores del Ejército y la Cruz Roja, que recorrerán ese día el comercio en cumplimiento de la operación SÍDECO, ya enunciada por la prensa.
- 3.— La donación en especies que no fuera retirada en la recolección del día 27, podrá depositarse en la bodega habilitada especialmente al efecto en el Edificio España (Estado esquina de Huérfanos).

Agradecemos, desde luego, la valiosa cooperación de todos nuestros asociados, en estos momentos en que todo el comercio de Chile desea contribuir a aliviar las consecuencias de la catástrofe que sufre el país.

Asociación Nacional de Importadores

ASOCIACION DE CORREDORES DE PROPIEDADES DE SANTIAGO

ASAMBLEA GENERAL DE SOCIOS Y ELECCION DE DIRECTORIO

El Directorio recuerda a los socios que hoy, a las 19 horas, en los salones del 2.º piso del Club de la Unión, tendrá lugar la Asamblea General de Socios, con el objeto de oír la cuenta del ejercicio del año 1959-1960, y proceder enseguida a la elección del nuevo Directorio.

Se encarece la asistencia y puntualidad en la hora.

Gente

BORIS PASTERNAK

MOSCÚ, 24 (UPI).— Amigos de Boris Pasternak informaron hoy que el famoso escritor soviético ha sufrido otro retroceso en el proceso de su restablecimiento.

Después de los dos ataques cardíacos sufridos recientemente, Pasternak, de 70 años, ha vivido recluido en un pueblo cerca de Moscú desde 1958, cuando la presión del Gobierno le obligó a rechazar el Premio Nobel de Literatura que le fuera entonces concedido.

Dos cardiólogos del Hospital del Kremlin atienden a Pasternak, que sufrió su primer ataque cardíaco hace ocho años. Famoso en un tiempo por su jovialidad, Pasternak se ha presentado pocas veces en público desde que su novela "El doctor Zivago" le convirtió en blanco de enconados ataques en Rusia, aunque algunas de sus obras, principalmente sus traducciones de los clásicos alemanes, siguen siendo muy populares en el país.

CRISTOBAL DIAZ

NUOVA YORK, 24 (UPI).— Los restos mortales del ingeniero Cristóbal Díaz, fallecido repentinamente el domingo, fueron sepultados ayer en el Cementerio Católico de San Pablo, en Huntington, Long Island.

Antes de ser inhumado su cadáver recibió las exequias de rito en la capilla de San Pablo.

En el sepelio estuvieron sus hermanos Fausto y Heriberto, venidos de Miami y Nueva York respectivamente, y un sobrino, Cristóbal Díaz Ayala, de La Habana; el doctor Guillermo Martínez Márquez, ex director de "El País" de La Habana y ex presidente de la Sociedad Interamericana de Prensa, quien reside en Nueva York.

Desde Miami, el ex senador y presidente de las compañías editoras de "El País" y "Excelsior", don Alfredo Hornedo Suárez, envió una corona y un expresivo cable de condolencia. El desaparecido era vicepresidente de esas empresas periodísticas que se vieron obligadas a cerrar al poco tiempo de haber tomado el poder el régimen revolucionario de Fidel Castro.

El ingeniero Díaz dejó su viuda Mercedes Queral; sus hijos, Mercedes, Alberto y Josefina, dos nietos y un yerno, Joaquín Silverio.

Según informó un familiar el ingeniero Cristóbal Díaz se disponía a salir de su domicilio con uno de sus hijos cuando le dijo a su señora que se sentía mal de la cabeza. Más tarde sobrevino un derrame cerebral que fue fatal. Ya había sufrido otro hace pocos meses aunque lucía y se sentía saludable.

COMITE OLIMPICO CHILENO:

PIDE CANCELAR VIAJE A ROMA

FONDOS IRIAN EN AYUDA DE LOS DAMNIFICADOS.— PRESIDENTES DE FEDERACIONES TOMARAN UNA DETERMINACION

La situación aflicta que atraviesa el país ha movido al deporte nacional a toda clase de iniciativas para ir en ayuda de los damnificados por los movimientos sísmicos del Sur.

Es así, como en los próximos días se realizarán una serie de festivales y se materializarán varios aportes de las respectivas Federaciones, tendientes a proporcionar ayuda efectiva a los compatriotas que se hallan en desgracia.

CANCELACION DE VIAJE DE ROMA.—

Como una manera de solidarizar con la catástrofe nacional, el directorio del Comité Olímpico ha propiciado la cancelación de la participación de Chile en la Olimpiada de Roma. Sobre este particular el directorio de este organismo envió anoche la siguiente declaración:

"Reunido el directorio del Comité Olímpico de Chile, bajo la presidencia del Sr. Alejandro Rivera Bascu, y con la asistencia de los directores Sres. Ernesto Goycoolea Cortés, Hernán Muñoz Segura, Erasmo López Pérez y Manuel Bianchi Guandán, adoptó el siguiente acuerdo:

"a) Frente a la catástrofe que conmueve a la nación entera, el directorio del Comité Olímpico de Chile acuerda someter al plenario de dicho Comité la cancelación de la participación del deporte chileno en los XVII Juegos Olímpicos de Roma, como una demostración de solidaridad ante el dolor que nos aflige.

b) Citar a sesión extraordinaria para hoy miércoles 25, a las 20 horas, al Comité Olímpico de Chile para que se pronuncie sobre esta resolución."

CABLE A EQUITADORES.—

En vista de la determinación que propicia el directorio del Comité Olímpico, fue despachado anoche el siguiente cable al presidente de la delegación de equitadores que se halla en Buenos Aires, preparándose para partir a Roma: Sr. EDUARDO YANEZ

Hotel Nogaño
BAIRES:
Dolorosa desgracia que conmueve al país, muévenos someter mañana plenaria COCH, cancelación concurrencia Olimpiada. Sirvase suspender todo trámite viaje a Europa y esperar instrucciones.

COMITE OLIMPICO.

Futboleras

Corinthians llega hoy; juega mañana con Colo Colo

JOSE CABO PUIG, viejo crack del fútbol español, suplente del "Divino" Zamora, y en la actualidad entrenador de nota, es posible que venga a Chile.

Contrajo matrimonio con una dama mendocina y se halla entrenando al equipo del club Palmiras, de Mendoza, pero, ha manifestado sus deseos de ejercer su profesión en Santiago. Dirigentes de dos clubes capitalinos ya han tomado contacto con él, y sólo falta ultimar detalles para que Cabo Puig venga a enseñar a Chile.

JOSE GHIARDO, que estaba realizando muy buena labor en Ferrobádminton, en calidad de asesor técnico de los equipos de divisiones inferiores, termina su contrato con Ferro. Hay varios clubes interesados en su concurso.

EL ESTADIO Santa Laura deberá someter su cancha a urgente reparación, pues, se halla muy irregular. Varios clubes han solicitado a la institución española que se preoccupe de este problema.

WALTER MANNING está al margen del régimen de preparación que tienen los árbitros, especialmente en cuanto a adiestramiento físico se refiere. Esta situación la han hecho presente varios de sus colegas, que no aceptan se hagan excepciones que menoscaban la disciplina interna del Comité de Árbitros.

MATTI Y PACO MOLINA se hallan resentidos en Unión Española; Rodríguez sigue enyesado, pero, Bedoya se halla muy recuperado. Para el caso que el Tribunal de Penas sancione a Miranda, su puesto lo ocuparía Otazo, de la reserva.

VARGAS, joven alero izquierdo de Audax, tiene su tobillo izquierdo hinchado. Toledo se halla muy resentido, al igual que Iannizzotto.

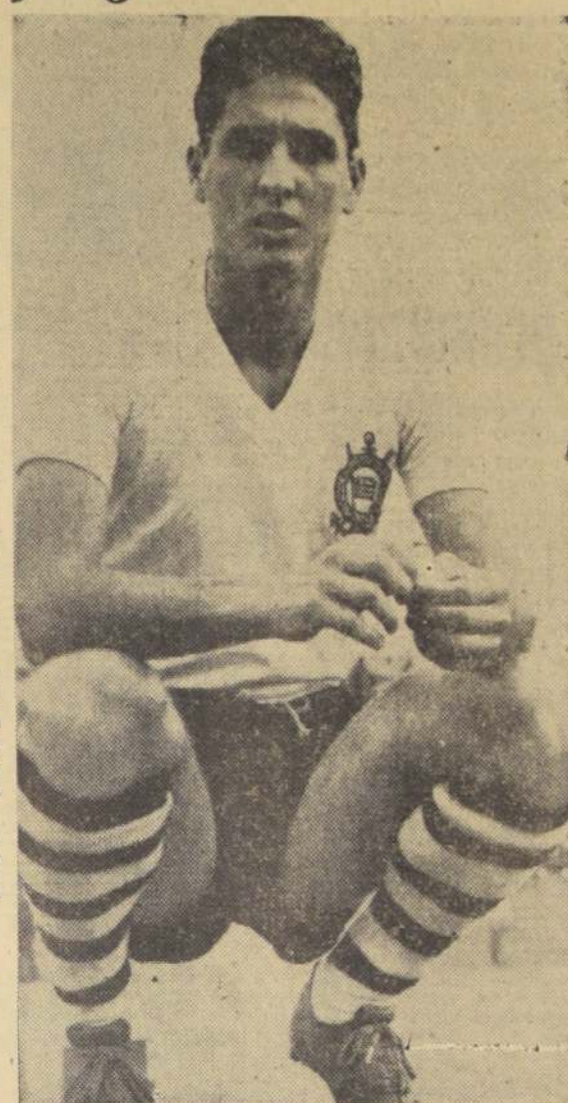

RAFAEL: Insider izquierdo de Corinthians, que arma juego y realiza. Es muy hábil.

CON UNA REUNION:
EL RUGBY ADHIERE

Mañana jugarán Stade con U. Católica en cancha del Stade Français

La Federación Chilena de Rugby en su interés de cooperar a la cruzada de ayuda para los damnificados de la zona del país, ha dispuesto, de acuerdo con la Asociación San-tiaguense de Rugby, que el producto del partido que jugarán mañana Stade Français y Universidad Católica, especialmente de lana.

El público ayudará a los damnificados del terremoto: pagará un sobreprecio de 50 pesos en las tribunas y 30 en las galerías

A las 16 horas de hoy llegará a Los Cerrillos el equipo de Corinthians, de São Paulo, una de las fuerzas más caracterizadas del fútbol brasileño. Juega mañana, en Buzos, con Colo Colo. Es la segunda visita que realiza a Chile, dentro de este año, el equipo paulista. A comienzos de año estuvo aquí y venció 4-2 al Combinado Universitario, haciendo una demostración de su fútbol elegante y práctico.

Corinthians trae toda su atención titular, que incluye a Cabezas, Valmir, Homero y Ary, Roberto y Jaime, Esteglia, Netto, Higino, Rafael y Claudio.

Colo Colo entrenó ayer; el estado físico es bueno.

Flavio Costa, expresó que estaba conforme con el trabajo de su equipo; después del entrenamiento de hoy en la mañana dará a conocer la formación.

EL PUBLICO AYUDARA A DAMNIFICADOS

Los precios de las localidades han sido fijados en 2.500 pesos las tribunas numeradas altas y bajas; 1.200 pesos las tribunas laterales, y 700 pesos las galerías. Se cobrará un sobreprecio de 50 pesos en cada entrada de tribuna y 30 pesos la galería.

Notifican a Eduardo Cartens que defienda su título de pesado

Tiene plazo hasta el 10 de junio

La Comisión de Boxeo Profesional envió una comunicación certificada al pugilista profesional nortino, Eduardo Cartens, para que defienda su título de peso pesado dentro de un plazo de 15 días.

En el mismo sentido se envió nota al presidente de la Asociación de Boxeo de María Elena, señor Francisco Navarro Téllez, a fin de que personalmente le informe al actual campeón de la determinación reclamatoria adoptada por la Federación.

Cartens tiene plazo hasta el 10 de junio para responder, en caso contrario, se declarará vacante el título.

También cooperarán

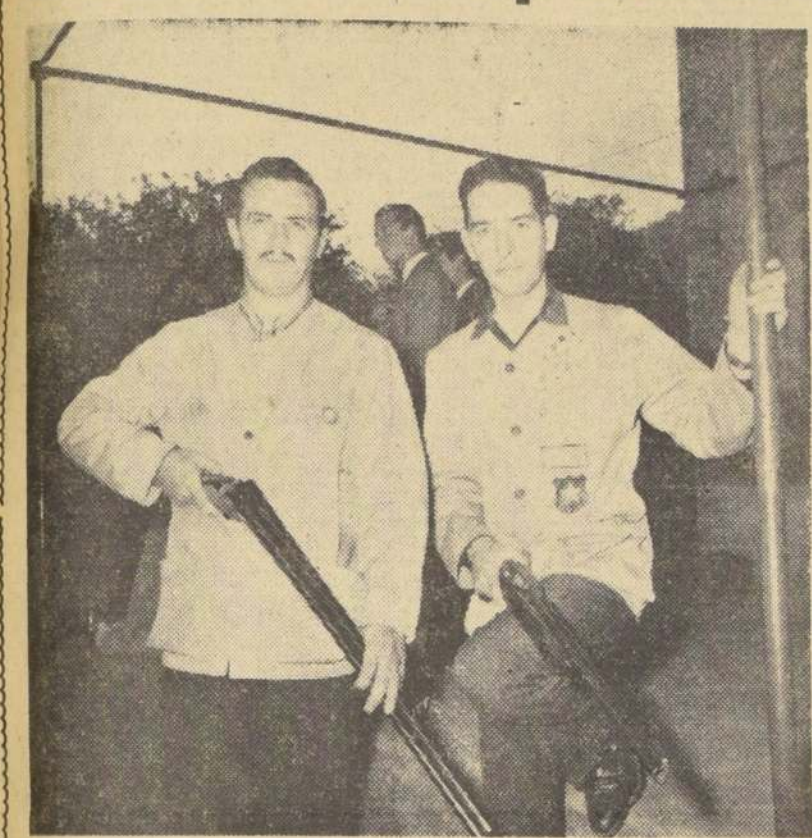

NUESTRO Tiro al Vuelo se adherirá también, en forma práctica, a la cruzada nacional emprendida para acudir en ayuda de las víctimas de la catástrofe del Sur.

Ha organizado para el jueves, en las canchas del Club Lo Curro, Manquehue, un festival, con rifas y donaciones, cuyo producido total será enviado al Consejo Nacional de Deportes, con el objeto antes indicado.

El programa que se ha confeccionado consulta competencias especiales a 15 platillos, para tiradores debutantes; luego, una demostración de tiro "skeet" de los campeones de categoría mundial, Gilberto Navarro y Juan Enrique Lira y una competencia "skeet" a 100 platillos.

La reunión se iniciará en la mañana y proseguirá en la tarde, con una demostración de tiro "Trap", o Pedana Olímpica, de parte de Navarro y Lira.

El valor de las entradas ha sido fijado en 1.000 pesos por coche; 500 por moto o motocicleta y las inscripciones, en 1.500 pesos.

En el grabado, a la izquierda, Gilberto Navarro, recordman mundial de Tiro "Skeet", y Juan Enrique Lira, tirador este último que hace algunos días señaló, junto con Navarro, una marca de categoría mundial en Tiro "Trap".

Revecco sufre seria afección al cuello

A raíz de los puntapiés que le propinó Bello

Pudo tener consecuencias graves la agresión que fue objeto el jugador Miguel Revecco de Unión Española, de parte de Bernardo Bello, en el match que los españoles ganaron a los albos.

De acuerdo al diagnóstico del médico de Unión Española, los puntapiés afectaron seriamente el cuello del jugador. Por tal motivo, el medivulante hispano tiene muchas dificultades para comer.

Sin embargo, y pese a la seriedad de su lesión, no le fue dañado el castigo de su larínge; ello pudo tener consecuencias fatales.

Lluvia postergó tenis en París

María Esther Bueno en pareja con el australiano Howe, eliminaron a Carlos Fernández y la australiana Hellyer

PARIS, 24.— (UPI).— Las británicas Pat Ward y Ann Aydon se repusieron hoy de un mal comienzo para vencer a la mexicana Tola Ramírez y la australiana Mary Hellyer, por 75 y 60, en los cuartos de final de los dobles femeninos de los campeonatos internacionales de tenis de Francia.

El partido fue uno de los pocos que la lluvia permitió que se realizaran hoy en el Estadio Roland Garros. María Esther Bueno venció a Carlos Fernández, de Brasil, y Margaret Hellyer, de Australia, por 61, 26 y 62.

Posteriormente, los ganadores derrotaron, en los cuartos de final, al mexicano Francisco Contreras y la italiana Lucía Bassi, por 64 y 64.

En los cuartos de final de los dobles para caballeros, los jugadores suecos Jan Lundquist y Ulf Schmidt se impusieron al británico Jaroslav Drobný y el italiano Giuseppe GOLF.

Mañana se iniciará en las canchas del Club de Polo San Cristóbal el torneo de golf por la Copa "Hernán Braun", a desarrollarse en tres etapas de 18 hoyos, medal play, categoría única.

Para la salida de la primera etapa, se ha fijado el siguiente orden:

12.30 horas: María Francisca de Labarca, James Sweet y Sergio Amador; 12.35: Elena de Eguiguren, Fernando Alcalde y Alberto Serrano; 12.40: Carmen de Troncoso, José Manuel Eguiguren y Carlos Larraín; 12.45: Silvia de Mackenna, Samuel Larraín y Hernán Troncoso; 12.50: María Inés de Correa, Arnoldo Alcalde y Hernán Concha; 12.55: Teresa de Alcalde, Jorge Mackenna y Antonio Ortíz; 1.00: Gloria de Echeverría, Manuel Urteola y Sergio Eguiguren; 1.05: Silvia de Silva, Gerardo Krebs y Carlos Leav; 1.10: Enrique Vicuña V. Sergio Labarca y Eleodoro Rodríguez; 1.15: Enrique Vicuña O. Manuel Echeverría y Rafael Urteola; 1.20: Osvaldo Milnes, Carlos Silva y Jaime Moreno; 1.25: Patricio Ruiz, Luis Roselot y Joaquín Díaz; 1.30: Jaime Bunster, José M. Vicuña y Augusto Echeverría; 1.35: Hernán Braun, P. Eugenio Grohner, Ismael Larraín; 1.40: Fernando Braun, B. Ciro Molina y Jorge Vera; 1.45: James Scott y Washington Cañas.

Torneo Copa Braun

Mañana se iniciará en las canchas del Club de Polo San Cristóbal el torneo de golf por la Copa "Hernán Braun", a desarrollarse en tres etapas de 18 hoyos, medal play, categoría única.

Para la salida de la primera etapa, se ha fijado el siguiente orden:

12.30 horas: María Francisca de Labarca, James Sweet y Sergio Amador; 12.35: Elena de Eguiguren, Fernando Alcalde y Alberto Serrano; 12.40: Carmen de Troncoso, José Manuel Eguiguren y Carlos Larraín; 12.45: Silvia de Mackenna, Samuel Larraín y Hernán Troncoso; 12.50: María Inés de Correa, Arnoldo Alcalde y Hernán Concha; 12.55: Teresa de Alcalde, Jorge Mackenna y Antonio Ortíz; 1.00: Gloria de Echeverría, Manuel Urteola y Sergio Eguiguren; 1.05: Silvia de Silva, Gerardo Krebs y Carlos Leav; 1.10: Enrique Vicuña V. Sergio Labarca y Eleodoro Rodríguez; 1.15: Enrique Vicuña O. Manuel Echeverría y Rafael Urteola; 1.20: Osvaldo Milnes, Carlos Silva y Jaime Moreno; 1.25: Patricio Ruiz, Luis Roselot y Joaquín Díaz; 1.30: Jaime Bunster, José M. Vicuña y Augusto Echeverría; 1.35: Hernán Braun, P. Eugenio Grohner, Ismael Larraín; 1.40: Fernando Braun, B. Ciro Molina y Jorge Vera; 1.45: James Scott y Washington Cañas.

Torneo atlético de la U. de Chile

El jueves en Recoleta Universidad de Chile, realizará pasado mañana, un torneo atlético de preparación, para el campeonato "Trofeo Rector", de junio próximo.

El programa a efectuarse en el Estadio Recoleta, incluye, 110 metros vallas, disco, damas y varones; 100 metros damas y varones; 800 metros, jabalina, damas y varones, largo damas, 3.000 metros, largo, varones, posta 4x100 metros, damas y posta suca. Se iniciará a las 9.30 horas, con la participación de los mejores especialistas estudiantiles.

TAPICERIA DE AUTOS

schlesinger

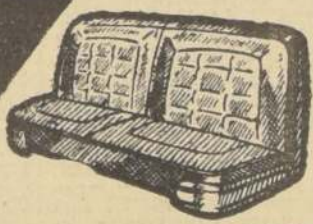

DIEZ DE JULIO 357 - TELEFONO 397282

OPERACION

SIDECO - DAMNIFICADOS DEL SUR

VIERNES 27

Rogamos al comercio preparar sus donaciones que serán recogidas el viernes 27 por la Cruz Roja Chilena y las Fuerzas Armadas.

Hoy ha quedado habilitado el local ubicado en el Edificio España (Estado esquina de Huérfanos), para recibir aquellas donaciones que, por cualquier motivo, no sean retiradas por la Cruz Roja.

Se necesitan urgentemente camiones o camionetas.

Rogamos al comercio y a particulares ofrecerlos a SIDECO para ser usados en la recolección del viernes 27.

SIDECO

SINDICATO PROFESIONAL DE DUEÑOS DE ESTABLECIMIENTOS COMERCIALES DE CHILE

UNION CENTRAL 1010, 3er. PISO — TELEFONOS: 89631 — 66717 SANTIAGO

GILDEMEISTER S. A. C.

HA TRASLADADO SUS OFICINAS AL

"EDIFICIO GILDEMEISTER"

AGUSTINAS ESQUINA AMUNATEGUI

	Sección	Teléfonos provisionales
PRIMER PISO:	Sección Maquinarias	65385
	Departamento Agrícola	
	Sección Chrysler	
SEGUNDO PISO:	Departamento Industrial	65503
	Sección Mercaderías	
	Departamento Cemento	
TERCER PISO:	Caja y Cuentas Corrientes	66005
	Oficina Central	
	Dirección y Gerencia	
CUARTO PISO:	Sección Siemens	67891
	Contabilidad	

LA VERDADERA PERSONALIDAD DEL HOGAR

La personalidad de toda casa donde va a habitar una familia debe determinarse antes de planear los interiores, encantadores y cálidos, pero que tendrán necesidad de seguir la línea que les marque el análisis de esa personalidad.

Los principios básicos de una buena composición de diseño son igualmente aplicables a los interiores de una pequeña cabaña que a una enorme mansión o a un departamento, pero en la práctica deben sujetarse a un plan predeterminado, diferente en cada caso, para dar al hogar el sello distintivo que marcará su personalidad.

Así como suele ejercitarse la imaginación en adivinar la ocupación de personas que nos encontramos casual-

mente en el autobús o en las salas de espera, puede juzgarse muy aproximadamente el carácter y la individualidad de las personas que habitan una casa o un simple cuarto, por su decoración.

Aun a los ojos más inexpertos salta la diferencia que hay entre una habitación bien planeada y realizada, con calor humano, y otra que mantiene las rígidas proporciones del cartabón sobre la que se inspiró su decoración, por acertada que ésta sea.

Lo ideal es poder seleccionar la casa, antes de habitarla, para estar seguro de que su carácter se ajusta a la personalidad de la familia. Por ejemplo, una casita de estilo colonial californiano sugiere una forma de vi-

da íntima e informal y demanda muebles de un estilo similar al de su arquitectura. Si las preferencias en muebles se inclinan más bien por diseños modernos o clásicos, es mejor buscar

una casa adecuada a esos estilos para lograr un conjunto armonioso y satisfactorio.

Las casas expresan muy diversas ideas, como dignidad o desenfado, o sofisticación o primor, lujo o simplicidad, juventud o gravedad, y, de este modo, todas las expresiones de la personalidad.

En resumen, cuando se elige una casa, para construir o para comprar, es bueno asegurarse de que posee algunos de los aspectos personales que Ud. desea expresar de su hogar, aquellos que enmarcan mejor su vida familiar.

Los pisos de las habitaciones y su importancia en la decoración

Los pisos de las habitaciones son áreas tan importantes como los muros en el esquema decorativo general; son también un factor de armonía y contraste, fondo sobre el cual descansan los muebles y, en cierto modo, los muros mismos.

El color del piso y sus cualidades de superficie y textura deben estar relaciona-

44a. carrera en Indianápolis.

NUEVA YORK.— Sesenta y seis pilotos se han inscrito con la esperanza de ganar la carrera de automóviles de Indianápolis correspondiente al año 1960 que se correrá por 44a. vez el lunes 30 de mayo. La pista fue abierta para práctica el 1.º de mayo y todos, a excepción de pocos de los 66 coches, están ahora en el sitio donde se hacen los últimos arreglos. Este número representa el mayor registrado en la historia del acontecimiento. Dieciséis coches nuevos figuran en la lista de inscripción.

Las pruebas de clasificación se efectuaron el 21 y 22 de mayo. Sólo treinta y tres podrán clasificarse para correr el 30 de mayo. Se seleccionarán en base a su velocidad en cuatro vueltas del circuito.

Por segunda vez el Sr. Vernon A. Bellman, vicepresidente de la Mobil Oil Company, ha sido nombrado organizador honorario.

El vencedor del año pasado en el circuito de 500 millas (805 kms.) tratará de batir su propio record, correspondiente a 135.857 m.p.h. (218,73 kms.)

La conservación de las puertas

Dentro de los trabajos decorativos del hogar bien pueden y deben tener un lugar importante los de la conservación de la casa en todos sus aspectos, pues nada hay más opuesto a una buena impresión, que eso es en último análisis el fin de la decoración, que los detalles de descuido y abandono en el hogar, y algo de lo que con mayor frecuencia suele descomponerse son las puertas y las ventanas, puesto que no solamente son de los más importantes elementos prácticos y decorati-

vos, sino que son también los más activos. De principio a fin de año trabajan sin cesar, se abren y se cierran para permitir el paso, para dar intimidad, para dejar entrar el aire fresco y la salida del viciado, para proporcionar luz a los interiores y para protegerlos de los elementos del exterior. Las puertas y las ventanas dependen, para realizar su trabajo, de elementos de ferretería, principalmente, y carril que resisten los esfuerzos propensos no sólo al deterioro de sus materiales sino también a fallas me-



MATERIALES de CONSTRUCCION

PRODUCTOS PIZARRO: Rocalit, tubos para ventilación, codos, campanas de humo, sombreretes.
LADRILLOS REFRACTARIOS LOTA GREEN: Distribuidor de fábrica, surtido completo para chimeneas y hornos.
FITTINGS: Galvanizados-cobre, surtido completo.
GRANITO: Blanco y colores, espejos, polvos.
AZULEJOS: Blancos y colores, Binda Sika.
PINTURAS: Distribuidor de: El Adarga, Adarlatex, productos Soquina, Faserit.
MADERAS PRENSADAS CHOLGUAN: Normalita lisa, arrodada, corrugada e impregnada.
SANITARIOS: Salas de baño, silenciosos, bidet, tazas, lavatorios, lavaplatos, cafetera, tazas, lavatorios, lavaplatos, cafetera, tazas, lavatorios, lavaplatos, cafetera.

QUINCALLERIA: Candeleros, chapas, bisagras, tornillos y espáñoles, etc.
MENAJE: Aluminio, enlozados, cuchillería, cristalería.
COCINAS: Leña, parafina, gas licuado, eléctricas; surtido completo en muebles de cocina.
ARTICULOS ELECTRICOS: Cables, tubos, accesorios para instalaciones, ampolletas, fluorescentes, tableros, planchas, lámparas, encendedoras, etc.
VIDRIOS PLANOS: Sencillos, dobles, triples, vitrea, fantasía, catedral, masilla, espes.
HERRAMIENTAS PARA INSTALACIONES DE FAENAS: Palas, chuzos, tarros concretos, carretillas, mangueras, clavos.
ESTOS MATERIALES SE EXHIBEN EN "EXICO", ALAMEDA 1460

SAN DIEGO 2381-2399 — FONOS 53352-50691

Refractarios Lota Green S. A.

Avisa a los industriales y consumidores que atiende las entregas de

LADRILLOS Y MATERIALES REFRACTARIOS.

desde su nueva Fábrica en Padre Hurtado (Santiago) y desde sus Bodegas de Santiago, Valparaíso, Concepción, Antofagasta y Punta Arenas, en la forma acostumbrada.

Tan pronto se normalicen los medios de transporte desde la zona afectada por el terremoto, continuará haciéndolo, asimismo, desde su Fábrica de Lota, cuyas instalaciones industriales no han sufrido daños.

Los pedidos por ladrillos, cementos, plásticos y concretos refractarios y materiales aislantes se reciben en sus oficinas de

SANTIAGO, Huérfanos N.º 979, teléfono 63803,

y en sus Agencias de:

VALPARAISO, Blanco N.º 759, teléfono 7541

CONCEPCION, Lincoyán N.º 601

ANTOFAGASTA, San Martín N.º 2431

PUNTA ARENAS, Chiloé N.º 977

LAS LAMPARAS FAMELA EN EL HOGAR

Una atrayente línea de lámparas modernas y de estilo, está causando natural admiración en todos los hogares que ya exhiben algunos de los variados modelos 1960 en los tipos de colgar, consola velador, de pie, apliques y porches. Realizadas por los técnicos profesionales, proyectadas por ingenieros en luminotécnica y fabricadas en las más modernas maquinarias llegadas al país, las lámparas FAMELA constituyen la primera expresión en lámparas para el hogar, lo que explica su gran demanda en todo el país.

Un cómodo sistema de créditos permite adquirir los modelos de lámparas FAMELA que el hogar necesita. Visite a SODILEC, edificio FAMELA, en Dávila 675, por Recoleta

Impermeabilizaciones "INVICTA"

"INVICTA" ejecuta impermeabilizaciones en techumbres de madera, losas de concreto, balcones, cocinas, lavaderos, terrazas, piscinas, subterráneos, frigoríficos, etc. "INVICTA", signo de calidad y seguridad. Solicite nuestra atención técnica y presupuesto, sin costo ni compromisos para usted a IMPERMEABILIZACIONES "INVICTA" Miguel Cruchaga 920. — Ofic. 407. Fono 381974.



Mowicon M.R.

COLA PARA USO INMEDIATO

y para múltiples aplicaciones en el ramo de la Construcción



PINTURAS BAREND'S M. R.

HERIBERTO BAREND'S H. DISTRIBUIDOR EXCLUSIVO PARA CHILE

AV. BULNES 355 - CASILLA 1410 - STGO

CAJA NACIONAL DE EMPLEADOS PUBLICOS Y PERIODISTAS

REMATE PUBLICO DE PROPIEDADES

El martes 14 de junio de 1960, a las 16 horas, en la oficina del Fiscal de la Institución (Avda. Bdo. O'Higgins N.º 1353, 7.º piso), y ante el Notario Público don Pedro Avalos Ballivián, se llevará a efecto la venta en pública subasta y en un solo lote de las siguientes propiedades:

Calle Santo Domingo N.º 1805-1817 y Manuel Rodríguez N.º 636 (esquina Nor Poniente), con una cabida aproximada de 1.644,50 m².
MINIMUM: E° 27.251,85.

FORMA DE PAGO: Con un 35% al contado y el saldo a un año plazo con el interés del 16,40% anual y el 19,58% en caso de mora o simple retardo. La propiedad quedará hipotecada a favor de la Caja para garantizar el saldo de precio.

CAUCION: Para participar en la subasta los interesados deberán acompañar un vale vista bancario por una suma igual al 20% del minimum. Esta caución se aplicará como multa y en beneficio de la Caja, sin necesidad de notificación ni trámite judicial alguno, si el comprador no firmare la escritura pública de compraventa dentro del plazo de 15 días, contados desde la fecha del remate.

Los gastos notariales, impuestos de transferencia y otros, serán de cargo exclusivo del subastador.

Las propiedades se venden ad corpus en el estado en que actualmente se encuentran, con todos sus usos, costumbres y servidumbres.

Para mayores antecedentes relacionados con esta venta, dirigirse a la Administración General de Propiedades Urbanas de la Caja (Avda. Bernardo O'Higgins N.º 1371, 8.º piso, oficina N.º 815).

EL VICEPRESIDENTE EJECUTIVO

CERA "ALFA"

40 AÑOS DE PRESTIGIO
AHORA: Renovador de brillo "Alfa" en pasta, para muebles, latas de 1/2 libra neta. Cera "ALFA", superior, latas de 1 Kg. neta. Cera "ALFA" para baldosas, latas de 1/2 libra neta. Rojo — Negro — Incoloro y Verde.
Pedidos al por mayor:
FCA. DE CERAS INDUSTRIALES "ALFA"
TELEFONO 460222 — CASILLA 1918

Confort y Color con formalita

el revestimiento moderno para muebles y ambientes.
Es un producto GENERAL INSA
Pídalo a SEVERO H. UNDURRAGA
Merced 10.º Distribuidores

FIERRO S. SACK

SAN PABLO 1179 - MORANDE 817
V. MACKENNA 1648

LA PERGOLA DE LAS FLORES

ANAMARIA VERGARA, se destaca en la obra "La Pergola de las Flores", la comedia musical que agrada y entretiene, presentada por el TEUC en la sala Camilo Henríquez.

Hay una boletería especial que atiende la venta anticipada de entradas, pues se agotan con varios días de anticipación. Hoy, viernes, a las 19, las 19 y 22.15 horas. Funciones populares completamente agotadas.



Cantará Caterina Valente desde mañana en el cine Pacífico

"Sweet, Sweet Sweetheart" — "Sur le Pont d'Avignon" — "Oui Oui Oui" — "Bongo Cha cha cha" — "Mayo en Portugal"

Uno de los números espectaculares de la revista musical "ERES FORMIDABLE"

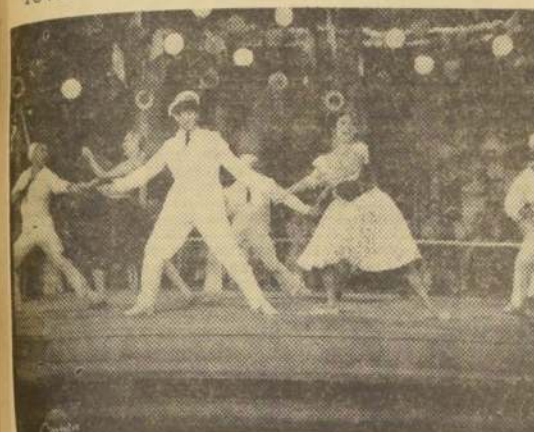

Como inyección de alegría y optimismo para nuestro pueblo deprimido, se estrenará mañana en el cine PACIFICO la brillante y espectacular comedia musical alemana "ERES FORMIDABLE", que protagoniza la vedette más popular de Europa, CATERINA VALENTE.

"ERES FORMIDABLE" es una película de tanto agrado como los números revisteriles producen el efecto de elevar al espectador a un mundo de fantasía y optimismo. Fotografiada en maravillosos colores, la gracia y la belleza de CATERINA VALENTE lucen al lado del galán RUDOLF PRACK y del característico RUDOLF VOGEL.

El cine alemán, que conquistó triunfos con "Las Piernas de Dolores" y "El Kakadú Verde", se consagra con "ERES FORMIDABLE" como el formidable maestro de la comedia musical liviana, alegre y graciosa. Todos los que asistan a las exhibiciones que MAÑANA se inician en el cine PACIFICO confesarán que han pasado un rato delicioso.

AVISOS ECONOMICOS

102) JUDICIALES Y LEGALES

QUERRA DINA BONDI BENINI. Tercer Juzgado Civil. Resolución 17 de mayo 1960, fijo fecha cesación de pago fallido, el 23 de noviembre 1957. — Secretario. (102) 25-27 y 28-5 O.

QUERRA EDGARDO VON Schomede. Tercer Juzgado Civil. Resolución 17 de mayo 1960, declaró cerrado procedimiento ordinario verificación, verificándose siguientes créditos: Banco de Londres y América del Sur. Lido. F. 36.28. — Síndico. (102) 25-27 y 28-5 O.

QUERRA SOC. CORDERA, SARMiento y Cia. Tercer Juzgado Civil. Resolución 23 de mayo 1960, declaró cerrado procedimiento ordinario verificación, verificándose siguientes créditos: J. J. P. y C. 630; Soc. Fábrica de Papel y Carton, Schon y Concha S. A. F. 207.51; Carlos Ruiz F. A. F. 140.70; Fernando Tapia A. F. 85.28; Jorge Chaveset A. F. 37.70; Oscar Triguero C. F. 560; José Rosalinda S. F. 601.98; Raúl Matruana G. F. 268.28; Arturo Zamorano M. F. 1.041.40; Patrio de Tena M. F. 104.48. — Síndico. (102) 25-27 y 28-5 O.

EN ASAMBLEA GENERAL celebrada ante las Inspectores del Trabajo señoritas Violeta Cristó y Georgina Pérez, el Sindicato de Perlas Libres de Conchal, con fecha 15 de mayo, eligió el siguiente directorio: presidente, Máximo Riquelme; secretario, Oscar Saavedra; tesorero, Domingo Flores; directores: Gustavo Romero y Sergio Garrido. (102) 25-26 y 27-P.

QUERRA MANUEL PEIRE ARAY. Quinto Juzgado Civil. Resolución 17 de mayo 1960, tuvo por presentada nomina reconocidos figurando siguiente acreedor verificado: Industrias Eléctricas S. A. F. 60. — Secretario. (102) 25-5 O.

QUINTO JUZGADO CIVIL CON. cedi, posesión efectiva herencia, José María Nolas y Julia Moreno Díaz, cuyos derechos han sido transmitidos a María y Margarita Moreno Díaz. Además, con cediendo posesión efectiva herencia, Julia Moreno Díaz y María y Margarita Moreno Díaz. — Secretario, garita Moreno Díaz. (102) 25-27 y 28-5 P.

BALLET DEL MARQUES DE CUEVAS PARTIO AYER A BUENOS AIRES

Hoy intervienen en función de gala del Colón

DESPUES de cinco horas de espera en Los Cerrillos, partieron ayer a Buenos Aires los integrantes del Ballet del Marqués de Cuevas. Actuaron en Viena del Mar los dos días anteriores, y la Universidad Santa María, en cuya Aula Magna tuvieron lugar los espectáculos, destinó las recaudaciones a socorrer a los damnificados del sur.

Los bailarines llegaron directamente de Viena al aeropuerto; hoy no tienen función, pero mañana participarán en una gran función de gala en el Teatro Colón, de Buenos Aires, junto al Festival Ballet de Londres y el cuerpo de baile estable de esa sala. Esta función de gala es uno de los actos principales del sesquicentenario de la Independencia de Argentina.

Después, la gira del conjunto de Cuevas se prolongará a Uruguay, Brasil, Venezuela y México. Una vez que concluya, dejará la compañía el primer bailarín, Wasi Tupin, quien se radicará en Buenos Aires, como artista y maestro de baile del Teatro Colón. Su vacante será llenada por André Prokavsky, quien dejó pertenecer al Festival Ballet. El día de la última función del Ballet de Cuevas en Santiago (sábado), hubo lágrimas en los camarines cuando Madame Polakova, profesora del Ballet Nacional, se encontró con Bronislava Nijinska. Ambas se habían conocido en Rusia; pero no se veían desde 1911.

Tanto las estrellas como el cuerpo de baile del Ballet del Marqués de Cuevas se dieron cuenta de que su breve temporada chilena no había sido precisamente un éxito. Rosella Hightower dio la siguiente explicación del fenómeno: "Nuestro repertorio fue deficiente. No trajimos varios ballets de importancia que se dieron en Buenos Aires. Eso tenía que perjudicar a nuestros espectáculos".

Según informan sus empresarios chilenos, la compañía les dejó una pérdida de aproximadamente 3 mil escudos.

MIRILLA INDISCRETA

Joanne Woodward se encuentra filmando en Israel, y escribe: "Tengo muchas ganas de comer verdadera comida judía en la Segunda Avenida de Nueva York. Aquí, los restaurantes tienen o un cocinero italiano o un 'chef' francés."

"PEREJIL"

Sigue conquistando al público en el SATCH



VICTORIA DUVAL

Simpatía, damita joven de la Cia. Leguía-Córdoba, que se refieren a todo el que es fundamental en esta vida: nacimiento o muerte de un hijo, enamorarse, etc. Creo que los que pretenden no ser sentimentales no son más que exhibicionistas.

En "The Fugitive Kind", de Tennessee Williams, que se da ahora en Nueva York, Joanne Woodward trata de seducir a Marlon Brando en un cementerio...

Viernes función a beneficio de los damnificados en el Satch

Los autores y actores de nuestro país, solidarizando con el intenso dolor de los compatriotas en desgracia, han decidido organizar una función de beneficio, que se dará a conocer en la noche del viernes, y cuyo total producido será entregado al Gobierno para su distribución.

La Cia. Leguía-Córdoba pondrá en escena la comedia musical "PEREJIL". Además, han ofrecido su colaboración destacados artistas nacionales y extranjeros, entre ellos, los artistas del Teatro Opera, Angelillo, Don Pelele, Eugenio Retes, el humorista Manolo González y muchos actores más. Las funciones a beneficio serán en viernes y noche, y las entradas para estas presentaciones ya están en venta o las pueden reservar al teléfono 89350.

Hoy. Cine Capri

MONJITAS 825 • FONO 392414
SALA CALEFACCIONADA
Vermouth 18.45 y Noche 21.45 p.m.
Premiere Inaugural
A TOTAL BENEFICIO DE LOS DAMNIFICADOS POR LOS SISMOS DE LA ZONA SUR
LA VIDA DEL FAMOSO COMPOSITOR DE OPERETAS
Emmerich Kalmann.
TODO EL ESPLENDOR DE VIENA Y BUDAPEST.
"CUANDO LLORAN LOS Violines"
(DER CZARDAS KOENIG)
con GERHARD RIEDMANN
RUDOLF SCHOCK • ELMA KARLOWA
SABINA BETHMANN
En Agfacolor
DISTRIBUYE: "ALO Films"

TEATROS

ANTONIO VARAS (Morandé 28, teléfono 61200). — Instituto del Teatro, V. La ópera de tres tentos.

CAMILLO KENRÍQUEZ (Amanáte 11, teléfono 89599). — Desnude de la Compañía.

MONEDA (Estado 82, teléfono N. 3147). — Compañía América Vargas-Pury Durante, V. y N.: La casa de los siete balcones.

POPE REX (Huérfanos 735, teléfono 31144). — Compañía de Teatro, V. y N.: Cuento de verano.

SATCH (San Diego 242, teléfono 89350). — Compañía Leguía-Córdoba, V. y N.: Perejil.

VALIA (San Diego 242, teléfono 89350). — Compañía Jorge Quevedo, V. y N.: Don Lucas Gómez.

REVISTAS

COUSIRO (San Ignacio 1249, teléfono 50657). — Compañía de Revistas Humeresque, V. y N.: Cólicos al abordaje.

IMPERIAL (San Diego 1344, teléfono 31172). — Compañía de Revistas Broadway, V. y N.: Hay que trabajar a la francesa.

OPERA (Huérfanos 837, teléfono 31172). — Compañía de Revistas San Ramon, V. y N.: Del Obelisco al Mapache. Ballet de Enrique Brown.

PRINCESA (Avenida Recoleta 348, teléfono 372606). — Compañía de Revistas Pícarasque, V. y N.: Desnudo y con las manos en los bolsillos.

CINES

ASTOR (Estado y Huérfanos, teléfono 392112). — M. V. y N.: La gran guerra.

ALCAZAR (Avda. Brasil 373, teléfono 81122). — M. V. y N.: Herodes el grande.

BANDERA (Bandera 76, teléfonos 8911-87933). — M. V. y N.: Operación Amsterdam.

CALIFORNIA (Irarrázaval 1564, teléfono 490661). — M. V. y N.: Sin talento para matar.

CAPRI (Monjitas 825). — Cuando lloran los violines.

CENTRAL (Huérfanos 930, teléfono 33553). — M. V. y N.: Los asesinos de Nuremberg.

CELVANTES (Matías Cousiño 134, teléfono 38194). — M. V. y N.: Viaje al centro de la Tierra.

DANTE (Washington 28, teléfono 494399). — M. V. y N.: Comedia en Zurich.

DUCAL (Agustinas 777, teléfono 33573). — M. V. y N.: De repente en el verano.

EL GOLF (Avda. Apuquendo 614, teléfono 480648). — M. V. y N.: Anatomía de un asesino.

GUIA DEL ESPECTADOR

LO CASTILLO (Vitacura y Goyenechea, teléfono 481981). — V. y N.: La gran guerra.

LAS CONDES (Avda. Apuquendo esquina de Noruega, teléfono 454067). — V. y N.: Cuando lloran los violines.

METRO (Bandera-Unión Central, teléfono 43381). — Cerrado por transformación.

NILO (Monjitas 819, teléfono 392078). — M. V. y N.: Cinco minutos en el paraíso.

ORIENTE (Avda. Pedro de Valdivia 695, teléfono 41845). — V. y N.: Desnude, doctora.

PACIFICO (Huérfanos 1147, teléfono 62921). — M. S. V. y N.: Herodes el grande.

PLAZA (Compañía 1068, teléfono 84174). — M. S. V. y N.: Conquistados por Valdivia.

CINELANDIA (Pueente 540, teléfono 67532). — El misterio de Látigo Negro.

CINE RIO (Monjitas 743, teléfono 39350). — Nido sin hogar.

CITY (Agustinas 1022, teléfono 66887). — Sangre en las calles.

CINE SUR (San Diego 935, teléfono 61524). — Orden de matar.

REX (Huérfanos 735, teléfonos 31143-31144). — M. V. y N.: Tempestad.

SANTA LUCIA (Avda. B. O'Higgins esquina de San Lido, teléfono 34718). — M. V. y N.: Los asesinos de Nuremberg.

WINDSOR (Moneda 1025, teléfono 89761). — M. V. y N.: Operación falda.

ROTATIVOS

ALAMEDA (Avda. B. O'Higgins 2987, teléfono 81254). — Orden de matar. El valle de las mil colinas.

ALMAGRO (Plaza Almagro, teléfono 31423). — El motivo de los condenados. El vengador de su padre.

ALHAMBRA (San Pablo 4160, teléfono 98327). — El látigo negro. Acusado de asesinato. Grito de libertad.

AUDITORIUM (Bandera 236, teléfono 46888). — La guerra de los satélites.

AMERICA (Fueble 390, teléfono 32433). — El espectro del mar. Yo quiero ser artista. Gulliver en el país de los enanos.

ANDES (Avda. Irarrázaval 435, teléfono 43811). — Al Capone. Colosos del mar.

AVENIDA MATTA (Avda. Matías Cousiño 614, teléfono 31453). — Destamado y muy pronto. La senda de Oregon. Imitación de la vida.

BALMACEIDA (Balmaceda 841, teléfono 31779). — Los tigres del ring. El que con niños se acostaba.

BAQUEDANO (Plaza Baquedano, teléfono 31787). — Mural de sangre. Carretera infernal.

BLANCO ENCALADA (Avda. Blanco Encalada 260, teléfono N. 91787). — Destamado y muy pronto. Los pistoleros. Mi pecado fue nacer.

CAPITOL (Avda. Independencia 224, teléfono 373495). — Los pistoleros. La legión de los condenados. El espectro del mar chino.

CARRERA (Avda. B. O'Higgins 2151, teléfono 86853). — Los tigres del ring. Ochocientos leguas por el Amazonas.

CINELANDIA (Pueente 540, teléfono 67532). — El misterio de Látigo Negro.

CINE RIO (Monjitas 743, teléfono 39350). — Nido sin hogar.

CITY (Agustinas 1022, teléfono 66887). — Sangre en las calles.

CINE SUR (San Diego 935, teléfono 61524). — Orden de matar.

REX (Huérfanos 735, teléfonos 31143-31144). — M. V. y N.: Tempestad.

SANTA LUCIA (Avda. B. O'Higgins esquina de San Lido, teléfono 34718). — M. V. y N.: Los asesinos de Nuremberg.

WINDSOR (Moneda 1025, teléfono 89761). — M. V. y N.: Operación falda.

HOY teatro CITY

Relativa de 11 a 24 hrs.
¡EL REVOLVER MAS RESPETADO DE TODO EL OESTE!
SANGRE en las CALLES
JOEL McCREA
MAYORES DE 14 AÑOS

NORMANDIE (Avda. B. O'Higgins 1319, teléfono 392749). — Los tigres del ring. Ochocientos leguas por el Amazonas.

NOVEDADES (Cuento 257, teléfono 94594). — La última noche del Titanic. Fiebre del deseo. El silencio.

O'HIGGINS (San Pablo esquina de Cumming, teléfono 89229). — Alias Jesse James. Timbuktu.

PALACE OVALLE (José Ureta esquina de Iquique). — Las pueras rojas. Cuatro horas antes de morir. Hermanos enemigos.

PRAT (San Diego 2117, teléfono 50754). — El bandido de Zhohe. Los hermanos Karamazov. Pasto de sangre.

PORTUGAL (Avda. Días de Julio 252, teléfono 34816). — Una americana en Italia. Sissi.

RECOLETA (Avda. Recoleta 597, teléfono 371333). — La legión de los condenados. Siempre estará contigo. El que se fue.

REPUBLICA (Avda. República 229, teléfono 39611). — La máscara del dolor. La senda de Oregon. Corazón de artista.

REGINA (V. Mackenna 624, teléfono 36097). — Historia de una monja. Llena de vida.

RITZ (San Antonio 59, teléfono 38661). — Los asesinos de Nuremberg.

RIVIERA (San Antonio esquina I. Vergara, teléfono 36093). — Compulsión. Dios sabe cuánto amé.

Próximos Estrenos.

"ERES FORMIDABLE". — El cine Pacífico dará a conocer mañana la producción alemana en colores que lleva por título "Eres Formidable".

Se trata de una graciosa comedia musical que tiene como estrella a la vedette Caterina Valente, quien en esta cinta ofrece una selección de populares trozos musicales, como "Portugal en Mayo", "Oui, Oui, Oui" y "Bongo Cha Cha Cha".

"UN VIAJE A SANTIAGO". — Internacional Films. En el cine Continental será estrenada el lunes venidero la película nacional "Un viaje a Santiago", film dirigido por Hernán Correa, y en cuyo reparto destacan los nombres de Justo Ugarte, Orelia Bon y Silvia Villalaz.

"JUGUETES DE UNA MUJER". — En el cine Lido será estrenada mañana la película "Juguetes de una Mujer", una de las últimas producciones de la estrella francesa, Brigitte Bardot y cuya trama queda reseñada en el título de la cinta.

"DEBILES SON LAS MUJERES". — Será exhibida en fecha próxima en el ecán del Rex la película francesa distribuida por Paramount. "Débiles son las Mujeres", alegre comedia en tecnicolor protagonizada por Mylene Demongeot, Pascale Petit, Helena Manson y Alain Delon, integran el reparto de esta cinta dirigida por Michel Boisrond.

CINES COMUNALES

CINE SANTIAGO (San Bernardo) Casablanca. Angeles con cara sucia.

NACIONAL (Pueente Alto). — El hombre del oeste. Dónde van nuestros hijos. El hombre indestructible.

PLAZA (Pueente Alto). — El gran dictador. El monstruo que retó al mundo.

TALAGANTE (Talagante). — Rebelión de los planetas. El atad del vampiro.

EL BOSQUE (Gran Avenida, paradero 33). — V. y N. Tumbado en Tokio. Dominio del sereno.

HIPODROMO CHILE - Domingo 29 de mayo de 1960

PRIMERA CARRERA - 1.400 metros - 6a. serie - A las 7.45 horas.		
L. E. Toledo	1	Agua Fresca
S. Vella	2	Gallito
J. Marin	3	El Gallo
L. Sandoval	4	El Gallo
A. Camus	5	El Gallo
A. Parra	6	El Gallo
J. Sandoval	7	El Gallo
M. Castillo	8	El Gallo
A. Diaz	9	El Gallo
D. Cerda	10	El Gallo
J. T. Toro	11	El Gallo
B. Barros	12	El Gallo
P. Pizarro	13	El Gallo
C. Sepúlveda	14	El Gallo
V. Barra	15	El Gallo
M. Pizar	16	El Gallo
L. A. Gorr	17	El Gallo
L. A. Gorr	18	El Gallo

SEGUNDA CARRERA - 1.300 metros - Condicional - A las 8.20 horas.		
L. E. Toledo	1	Agua Fresca
S. Vella	2	Gallito
J. Marin	3	El Gallo
L. Sandoval	4	El Gallo
A. Camus	5	El Gallo
A. Parra	6	El Gallo
J. Sandoval	7	El Gallo
M. Castillo	8	El Gallo
A. Diaz	9	El Gallo
D. Cerda	10	El Gallo
J. T. Toro	11	El Gallo
B. Barros	12	El Gallo
P. Pizarro	13	El Gallo
C. Sepúlveda	14	El Gallo
V. Barra	15	El Gallo
M. Pizar	16	El Gallo
L. A. Gorr	17	El Gallo
L. A. Gorr	18	El Gallo

TERCERA CARRERA - 1.300 metros - A las 8.55 horas.		
L. E. Toledo	1	Agua Fresca
S. Vella	2	Gallito
J. Marin	3	El Gallo
L. Sandoval	4	El Gallo
A. Camus	5	El Gallo
A. Parra	6	El Gallo
J. Sandoval	7	El Gallo
M. Castillo	8	El Gallo
A. Diaz	9	El Gallo
D. Cerda	10	El Gallo
J. T. Toro	11	El Gallo
B. Barros	12	El Gallo
P. Pizarro	13	El Gallo
C. Sepúlveda	14	El Gallo
V. Barra	15	El Gallo
M. Pizar	16	El Gallo
L. A. Gorr	17	El Gallo
L. A. Gorr	18	El Gallo

CUARTA CARRERA - 1.300 metros - Condicional - A las 9.30 horas.		
L. E. Toledo	1	Agua Fresca
S. Vella	2	Gallito
J. Marin	3	El Gallo
L. Sandoval	4	El Gallo
A. Camus	5	El Gallo
A. Parra	6	El Gallo
J. Sandoval	7	El Gallo
M. Castillo	8	El Gallo
A. Diaz	9	El Gallo
D. Cerda	10	El Gallo
J. T. Toro	11	El Gallo
B. Barros	12	El Gallo
P. Pizarro	13	El Gallo
C. Sepúlveda	14	El Gallo
V. Barra	15	El Gallo
M. Pizar	16	El Gallo
L. A. Gorr	17	El Gallo
L. A. Gorr	18	El Gallo

QUINTA CARRERA - 1.400 metros - 2a. serie - A las 10.55 horas.		
L. E. Toledo	1	Agua Fresca
S. Vella	2	Gallito
J. Marin	3	El Gallo
L. Sandoval	4	El Gallo
A. Camus	5	El Gallo
A. Parra	6	El Gallo
J. Sandoval	7	El Gallo
M. Castillo	8	El Gallo
A. Diaz	9	El Gallo
D. Cerda	10	El Gallo
J. T. Toro	11	El Gallo
B. Barros	12	El Gallo
P. Pizarro	13	El Gallo
C. Sepúlveda	14	El Gallo
V. Barra	15	El Gallo
M. Pizar	16	El Gallo
L. A. Gorr	17	El Gallo
L. A. Gorr	18	El Gallo

SEXTA CARRERA - 1.400 metros - 1a. serie - A las 11.15 horas.		
L. E. Toledo	1	Agua Fresca
S. Vella	2	Gallito
J. Marin	3	El Gallo
L. Sandoval	4	El Gallo
A. Camus	5	El Gallo
A. Parra	6	El Gallo
J. Sandoval	7	El Gallo
M. Castillo	8	El Gallo
A. Diaz	9	El Gallo
D. Cerda	10	El Gallo
J. T. Toro	11	El Gallo
B. Barros	12	El Gallo
P. Pizarro	13	El Gallo
C. Sepúlveda	14	El Gallo
V. Barra	15	El Gallo
M. Pizar	16	El Gallo
L. A. Gorr	17	El Gallo
L. A. Gorr	18	El Gallo

OCTAVA CARRERA - 1.400 metros - INDICE 8 al 14 - QUINTA SERIE - A LAS 12.15 HORAS.		
L. E. Toledo	1	Agua Fresca
S. Vella	2	Gallito
J. Marin	3	El Gallo
L. Sandoval	4	El Gallo
A. Camus	5	El Gallo
A. Parra	6	El Gallo
J. Sandoval	7	El Gallo
M. Castillo	8	El Gallo
A. Diaz	9	El Gallo
D. Cerda	10	El Gallo
J. T. Toro	11	El Gallo
B. Barros	12	El Gallo
P. Pizarro	13	El Gallo
C. Sepúlveda	14	El Gallo
V. Barra	15	El Gallo
M. Pizar	16	El Gallo
L. A. Gorr	17	El Gallo
L. A. Gorr	18	El Gallo

CARRERA "A" - 3.000 METROS - STEEPLECHASE - SE CORRERA DESPUES DE TIMBRADA LA NOVENA CARRERA -		
L. E. Toledo	1	Agua Fresca
S. Vella	2	Gallito
J. Marin	3	El Gallo
L. Sandoval	4	El Gallo
A. Camus	5	El Gallo
A. Parra	6	El Gallo
J. Sandoval	7	El Gallo
M. Castillo	8	El Gallo
A. Diaz	9	El Gallo
D. Cerda	10	El Gallo
J. T. Toro	11	El Gallo
B. Barros	12	El Gallo
P. Pizarro	13	El Gallo
C. Sepúlveda	14	El Gallo
V. Barra	15	El Gallo
M. Pizar	16	El Gallo
L. A. Gorr	17	El Gallo
L. A. Gorr	18	El Gallo

NOVENA CARRERA - 1.400 METROS - INDICE 23 AL 32.5 - TERCERA SERIE - A LAS 13 HORAS -		
L. E. Toledo	1	Agua Fresca
S. Vella	2	Gallito
J. Marin	3	El Gallo
L. Sandoval	4	El Gallo
A. Camus	5	El Gallo
A. Parra	6	El Gallo
J. Sandoval	7	El Gallo
M. Castillo	8	El Gallo
A. Diaz	9	El Gallo
D. Cerda	10	El Gallo
J. T. Toro	11	El Gallo
B. Barros	12	El Gallo
P. Pizarro	13	El Gallo
C. Sepúlveda	14	El Gallo
V. Barra	15	El Gallo
M. Pizar	16	El Gallo
L. A. Gorr	17	El Gallo
L. A. Gorr	18	El Gallo

DECIMA CARRERA - 1.400 METROS - INDICE 14 AL 23 - CUARTA SERIE - A LAS 13.45 HORAS -		
L. E. Toledo	1	Agua Fresca
S. Vella	2	Gallito
J. Marin	3	El Gallo
L. Sandoval	4	El Gallo
A. Camus	5	El Gallo
A. Parra	6	El Gallo
J. Sandoval	7	El Gallo
M. Castillo	8	El Gallo
A. Diaz	9	El Gallo
D. Cerda	10	El Gallo
J. T. Toro	11	El Gallo
B. Barros	12	El Gallo
P. Pizarro	13	El Gallo
C. Sepúlveda	14	El Gallo
V. Barra	15	El Gallo
M. Pizar	16	El Gallo
L. A. Gorr	17	El Gallo
L. A. Gorr	18	El Gallo

PRIMERA CARRERA - 1.300 metros - A las 12.30 horas - Sexta Serie - Handicap - A las 12.30 horas.		
J. Sandoval	1	Contraespejo
R. Pizar	2	Contraespejo
R. Pizar	3	Contraespejo
R. Pizar	4	Contraespejo
R. Pizar	5	Contraespejo
R. Pizar	6	Contraespejo
R. Pizar	7	Contraespejo
R. Pizar	8	Contraespejo
R. Pizar	9	Contraespejo
R. Pizar	10	Contraespejo
R. Pizar	11	Contraespejo
R. Pizar	12	Contraespejo
R. Pizar	13	Contraespejo
R. Pizar	14	Contraespejo
R. Pizar	15	Contraespejo
R. Pizar	16	Contraespejo
R. Pizar	17	Contraespejo
R. Pizar	18	Contraespejo

SEGUNDA CARRERA - 1.200 metros - A las 12.55 horas - Condicional.		
C. Sepúlveda	1	Acertada
P. Toro	2	Big Lady
J. Caro	3	Caramita
L. Cataldo	4	Ernestina
G. Ayub	5	El Romancero
E. González	6	Moravia
M. Yáñez	7	Moravia
R. Medel	8	Nigeria
L. A. Rojas	9	Pastoraleja
M. Valdivieso	10	Retuz
H. Pizar	11	Senegambia

TERCERA CARRERA - 1.300 metros - A las 13.20 horas - Condicional.		
C. Sepúlveda	1	Astoria
N. N.	2	Bajita
F. Toro	3	Boadicea
C. Penco	4	Canastilla
J. Castro	5	Elie
G. Jorquera	6	Elie
R. Montoya	7	Elie
R. Valenzuela	8	Elie
J. Sandoval	9	Elie
R. Pizar	10	Elie
L. A. Rojas	11	Elie
L. A. Rojas	12	Elie
H. Salas	13	Elie
H. Pizar	14	Elie

CUARTA CARRERA - 1.600 metros - A las 13.45 horas - Sexta Serie - Handicap.		
P. Ulloa	1	Arana
M. Aravena	2	Danés
R. Madariaga	3	Galgo Gris
E. Saavedra	4	Madonna
O. Muñoz	5	Trotamundo
F. Galica	6	Sittingbull
M. Aravena	7	Elie
G. Ayub	8	Elie
C. Sepúlveda	9	Elie
H. Pizar	10	Elie
H. Caro	11	Elie
M. Guerrero	12	Elie
M. Castillo	13	Elie
R. Medel	14	Elie
V. Romero	15	Elie

QUINTA CARRERA - 1.300 metros - A las 14.10 horas - 2a. serie - Handicap.		
P. Ulloa	1	Lupako
R. Pardo	2	Purey
R. Pardo	3	Purey
R. Pardo	4	Purey
R. Pardo	5	Purey
R. Pardo	6	Purey
R. Pardo	7	Purey
R. Pardo	8	Purey
R. Pardo	9	Purey
R. Pardo	10	Purey
R. Pardo	11	Purey
R. Pardo	12	Purey
R. Pardo	13	Purey
R. Pardo	14	Purey
R. Pardo	15	Purey
R. Pardo	16	Purey
R. Pardo	17	Purey
R. Pardo	18	Purey

SEXTA CARRERA - 1.500 metros - A las 14.35 horas - Condicional.		
C. Sepúlveda	1	Discorola
E. Saavedra	2	Acacia
R. Pardo	3	Acacia
R. Pardo	4	Acacia
R. Pardo	5	Acacia
R. Pardo	6	Acacia
R. Pardo	7	Acacia
R. Pardo	8	Acacia
R. Pardo	9	Acacia
R. Pardo	10	Acacia
R. Pardo	11	Acacia
R. Pardo	12	Acacia
R. Pardo	13	Acacia
R. Pardo	14	Acacia
R. Pardo	15	Acacia
R. Pardo	16	Acacia
R. Pardo	17	Acacia
R. Pardo	18	Acacia

SEPTIMA CARRERA - 1.900 metros - A las 15.10 horas - 2a. serie - Handicap - A las 15.10 horas.		
R. Madariaga	1	Florientino
R. Pardo	2	Incendio
R. Pardo	3	Incendio
R. Pardo	4	Incendio
R. Pardo	5	Incendio
R. Pardo	6	Incendio
R. Pardo	7	Incendio
R. Pardo	8	Incendio
R. Pardo	9	Incendio
R. Pardo	10	Incendio
R. Pardo	11	Incendio
R. Pardo	12	Incendio
R. Pardo	13	Incendio
R. Pardo	14	Incendio
R. Pardo	15	Incendio
R. Pardo	16	Incendio
R. Pardo	17	Incendio
R. Pardo	18	Incendio

OCTAVA CARRERA - 1.300 metros - A las 15.35 horas - Especial - Handicap - Premio "Luis Landa" - A las 15.35 horas.		
E. Araya	1	Rembrandt
E. Araya	2	Escobar
R. Valenzuela	3	Elie
R. Pardo	4	Elie
R. Pardo	5	Elie
R. Pardo	6	Elie
R. Pardo	7	Elie
R. Pardo	8	Elie
R. Pardo	9	Elie
R. Pardo	10	Elie
R. Pardo	11	Elie
R. Pardo	12	Elie
R. Pardo	13	Elie
R. Pardo	14	Elie
R. Pardo	15	Elie
R. Pardo	16	Elie
R. Pardo	17	Elie
R. Pardo	18	Elie

NOVENA CARRERA - 1.300 metros - A las 15.55 horas - 5a. serie - Handicap.		
O. Muñoz	1	Antipoda
R. Pardo	2	Elie
R. Pardo	3	Elie
R. Pardo	4	Elie
R. Pardo	5	Elie
R. Pardo	6	Elie
R. Pardo	7	Elie
R. Pardo	8	Elie
R. Pardo	9	Elie
R. Pardo	10	Elie
R. Pardo	11	Elie
R. Pardo	12	Elie
R. Pardo	13	Elie
R. Pardo	14	Elie
R. Pardo	15	Elie
R. Pardo	16	Elie
R. Pardo	17	Elie
R. Pardo	18	Elie

DECIMA CARRERA - 1.600 metros - QUINTA SERIE - HANDICAP - A LAS 16.25 HORAS -		
E. Saavedra	1	Marlinda
N. N.	2	Lolito
J. Toro	3	Contumel
E. Araya	4	Libertad
R. Valenzuela	5	Monje
C. Jorquera	6	Monje
S. Vera	7	Monje
R. Madariaga	8	Monje
H. Pizar	9	Monje
L. G. Fierro	10	Monje
R. Pardo	11	Monje
R. Pardo	12	Monje
R. Pardo	13	Monje
R. Pardo	14	Monje
R. Pardo	15	Monje
R. Pardo	16	Monje
R. Pardo	17	Monje
R. Pardo	18	Monje

PRIMERA CARRERA - 1.300 metros - TERCERA SERIE - HANDICAP - A LAS 16.55 HORAS -		
F. Toro	1	The Dreamer
E. Saavedra	2	Escalón
R. Medel	3	Escalón
E. Araya	4	Escalón
R. Valenzuela	5	Escalón

GUSTAVO FARFÁN SE VA A LIMA: BUEN CONTRATO

Correrá caballos de José Morales

GUSTAVO Farfán, uno de nuestros mejores jinetes livianos, partirá dentro de poco a Lima, en donde continuará el ejercicio de su profesión. Farfán va al lado que prepara el entrenamiento chileno José Morales, y su contratación se hizo por intermedio del señor Ricardo Espinoza, activo dirigente del Jockey Club del Perú, quien se halla actualmente en nuestra capital.

El popular jinete nacional tendrá la oportunidad de conducir 18 caballos —todo el efectivo de Morales— y cuando quede libre podrá dirigir otros ejemplares de diferentes studs. Por su brillante escuela de monta, por su eficacia y porque sabemos que se trata de un jinete realmente eficiente, auguramos a Farfán un brillante porvenir en las pistas peruanas. Es posible que tarde un poco en lograr una adaptación al ambiente del Rimac; pero estamos seguros de que cuando logre su consagración, ella será definitiva.

MODIFICACIONES IMPORTANTES AL CONCURSO DE PRONOSTICOS

Las siguientes modificaciones al Reglamento del Concurso de Pronósticos se harán desde el próximo domingo. PRIMERO.—Al caballo ganador se le asignarán CINCO puntos y al segundo TRES puntos, en lugar de los tres y uno que se asignaban actualmente. SEGUNDO.—Las carreras que proporcionarán puntaje serán solamente las seis primeras: en consecuencia, el ganador del "CONCURSO DE PRONOSTICOS" será la persona que obtenga el mayor puntaje en las SEIS primeras carreras. TERCERO.—Habrá un PREMIO ESPECIAL de 800 escudos a la boleta que acierte los ganadores de las nueve primeras carreras; en caso de no acertarse ese número de carreras, habrá un premio especial de 400 escudos para la persona que acierte las 8 primeras carreras y si estas también fuesen acertadas, habrá un premio especial de 200 escudos para la que acierte las 7 primeras carreras.

En caso de empate, este premio especial se dividirá entre las boletas que lo hayan acertado.

CUARTO.—El "GRAN POZO" lo obtendrá la boleta que haya acertado los ganadores de las DIEZ primeras carreras, "GRAN POZO" que será dividido en caso de empate.

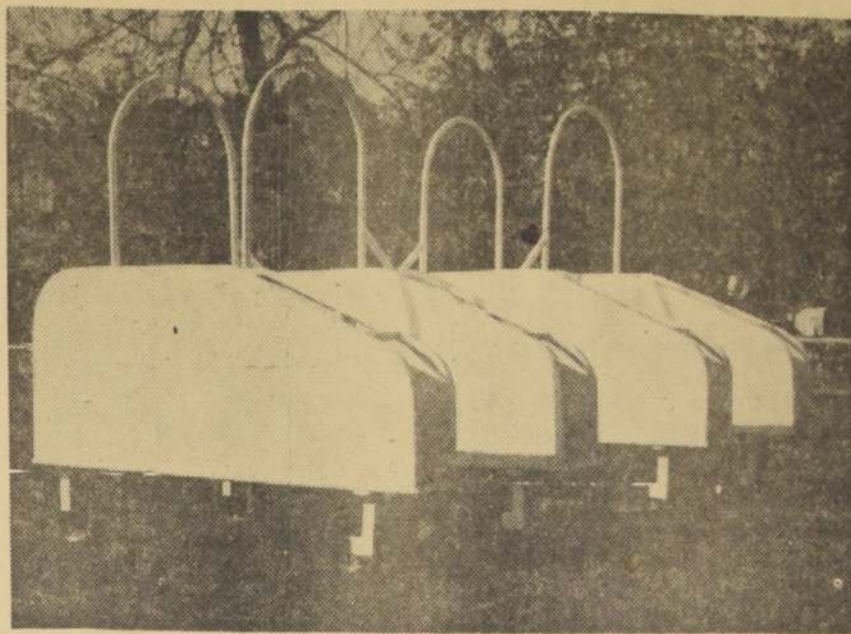

CAJONES NUEVOS inauguró el domingo recién pasado el Club Hípico de Santiago, y dieron muy buen resultado no registrándose mayores demoras en las partidas. El Hipódromo Chile por su parte, estudia la adquisición de partidores automáticos que son ya una necesidad imperiosa en la pista palmeña.

Campana de los 19 rivales del Clásico "Domingo 2.º Herrera"

La siguiente es la campana de los 19 rivales del clásico "Domingo 2.º Herrera":

	1.º	2.º	3.º	4.º	5.º	6.º	7.º	8.º	9.º	10.º	11.º	12.º	13.º	14.º	15.º	16.º	17.º	18.º	19.º
KATAMOROS	2	1	1	1	1	1	1	1	1	1	1	1	1	1	1	1	1	1	1
MATAMOROS	2	1	1	1	1	1	1	1	1	1	1	1	1	1	1	1	1	1	1
OPOTOS	2	1	1	1	1	1	1	1	1	1	1	1	1	1	1	1	1	1	1
ABATAN	2	1	1	1	1	1	1	1	1	1	1	1	1	1	1	1	1	1	1
PALMERIN	2	1	1	1	1	1	1	1	1	1	1	1	1	1	1	1	1	1	1
DON EUSTAQUIO	2	1	1	1	1	1	1	1	1	1	1	1	1	1	1	1	1	1	1
DON GERO	2	1	1	1	1	1	1	1	1	1	1	1	1	1	1	1	1	1	1
EL OBRERO	2	1	1	1	1	1	1	1	1	1	1	1	1	1	1	1	1	1	1
GALARDON	2	1	1	1	1	1	1	1	1	1	1	1	1	1	1	1	1	1	1
LE BOURGET	2	1	1	1	1	1	1	1	1	1	1	1	1	1	1	1	1	1	1
MANHANTAL	2	1	1	1	1	1	1	1	1	1	1	1	1	1	1	1	1	1	1
PORTALITO	2	1	1	1	1	1	1	1	1	1	1	1	1	1	1	1	1	1	1
PURO CHILE	2	1	1	1	1	1	1	1	1	1	1	1	1	1	1	1	1	1	1
QUE VALOR	2	1	1	1	1	1	1	1	1	1	1	1	1	1	1	1	1	1	1
RECITAL	2	1	1	1	1	1	1	1	1	1	1	1	1	1	1	1	1	1	1
REY DEL SOL	2	1	1	1	1	1	1	1	1	1	1	1	1	1	1	1	1	1	1
SPRAY	2	1	1	1	1	1	1	1	1	1	1	1	1	1	1	1	1	1	1
TRIUNFADOR	2	1	1	1	1	1	1	1	1	1	1	1	1	1	1	1	1	1	1

BARRACA DE FIERRO

MATERIALES DE CONSTRUCCION RECARDO VILLALBA S. Arturo Prat 1524 - Fono 54652

ZINC: No 26 x 2 x 0.85 ... 3.850.- No 26 x 3 x 0.85 ... 5.700.- No 26, 250 x 0.85 ... 4.600.- Canales: 2 metros ... 1.350.- Bajadas: 2 metros ... 1.350.- Caballetes: 2 metros ... 1.350.- Forros: 2 metros ... 1.350.- Cubetas ... 850.- Todo en fierro de la clase. Pizarreño más barato que precio oficial.

AHORA MAS QUE NUNCA...

Comerciantes e industriales deben estrechar filas manteniendo severamente sus precios mientras el público consumidor ahorra todo gasto superfluo para permitir que la Producción acuda en socorro de los damnificados.

COMITE DE DEFENSA DEL CONSUMIDOR



JOSE ESCOBAR tiene montas con primera opción en el Club Hípico, en la reunión de mañana. Con Apolonio se destaca en la octava carrera.



■ EMBRUJADO, YUPANQUI y REGRESO pasaron al corral de Teófilo Bustos. Su ex preparador Guillermo de la Cerda viajará hoy a Europa. ■ SOLFERINO tiene una lesión al tendón de la mano derecha y está enyesado. Su preparador, Alro Sepúlveda, se encuentra en cama gravemente enfermo. ■ ROCAVIVA fue sacrificada después de sufrir un accidente en el Hipódromo Chile. ■ AMALTEA, una hija de Copernic, está lista para reaparecer. Pertenece al stud "María Verónica".



Ejército de Chile REGIMIENTO "TACNA" El Comandante del Regimiento de Artillería No 1 "Tacna" comunica que han sido suspendidas las actividades con que la Unidad debía celebrar en el día 26 de mayo su 143.º aniversario.



REMIENDOS Talleres Gráficos "LA NACION" Agustinas 1269

Dientes Brillantes Aliento Perfumado

La Crema Dentífrica Colgate, conocida en el mundo entero, revela la belleza natural de sus dientes, dejándolos siempre limpios y brillantes. Lave sus dientes con Crema Dentífrica Colgate y verá cómo deja su boca fresca, su aliento perfumado. La Crema Dentífrica Colgate tiene un agradable sabor. Lave sus Dientes con Crema Dentífrica Colgate y luzca una sonrisa bella... radiante... juvenil.

Use Crema Dentífrica COLGATE conocida en el mundo entero

A LOS AGRICULTORES

Frente a la difícil situación de los habitantes de las zonas afectadas por los movimientos sísmicos, se invita a los agricultores a manifestar su solidaridad, concurriendo con erogaciones en dinero y donativos en productos y especies. Las erogaciones de dinero pueden enviarse a la Sociedad Nacional de Agricultura. Los productos provenientes de las cercanías de Santiago se reciben en la bodega de Borja 1251. En las demás zonas se recomienda que las donaciones de productos sean entregadas a los Intendentes o Gobernadores respectivos. SOCIEDAD NACIONAL DE AGRICULTURA



ALIMENTO "IDEAL" para su deleite

Sus sandwiches son mucho "MAS" sabrosos y nutritivos hechos con el NUEVO

PAN IDEAL

ENRIQUECIDO

El pan que siempre tiene un "MAS" a su favor.

"IDEAL" para el sandwich escolar... porque viene enriquecido con azúcar, manteca, leche y vitaminas! El sandwich diario de sus niños, prepárelo en el NUEVO PAN IDEAL, quedará MAS NUTRITIVO y MAS SABROSO!

"IDEAL" para el sandwich reconfortante... por su nueva consistencia y por su delicioso sabor a pan fresco, libre de aromas y sabores extraños gracias a su nueva y hermética envoltura de TRAS-LUZ CELOFAN, garantía de calidad inalterable!

"IDEAL" para todo tipo de sandwich... porque es un pan hecho para realizar el sabor de sus acompañantes, siempre fresco, dura 3 a 6 días (y en refrigerador, mucho más!).

Pídalo en Supermercados, Rotiserías, Fiambrerías y Emporios.

Sintonice todas las mañanas a las 11, Festival en Radio Agricultura y escuche "El tempestad de las 11", con las mejores recetas de sandwiches y especialidades, además de su música favorita.

BUSQUE SU "IDEAL" Y HAGA DE EL SU PAN FAMILIAR

SEÑOR AGRICULTOR: sea progresista, capitalice, construya techos para:

CON PLANCHAS ZINCADAS Y PLANCHAS DE ASBESTO - CEMENTO (Pizarreño - Rocatec)

Ofrecemos: LOS MEJORES PRECIOS - LAS MAYORES FACILIDADES

BANCO DEL ESTADO DE CHILE SECCION COMERCIAL

AUTOMOVIL BAJO LOS ESCOMBROS



AQUI HUBO SEIS MUERTES.— Un segundo piso se desgajó como las ramas de un árbol atollado por la tormenta, en el primer remezón que sacudió a Puerto Montt. En este lugar se registraron seis muertes.



Un automóvil quedó sepultado bajo la techumbre de una casa, en pleno centro de Puerto Montt, cuando el terremoto alcanzó su máxima intensidad. La destrucción del puerto y de los barrios fue total y se calcula que un 70 por ciento de los edificios se derrumbaron o quedaron inhabitables.



HECHA ASTILLAS.— He aquí otra escena que parece arrancada de las páginas escritas en la guerra. Pero, ahora, no fue una bomba lanzada por manos humanas. Fueron los desatados elementos naturales que destruyeron esta vivienda. EN EL GRABADO, se puede observar, nitidamente, los efectos del terremoto en Puerto Montt. Prácticamente esta casa, hecha de madera y material, quedó convertida en un montón de astillas.



UN ALTO EN LA LABOR.— Después de horas de exhaustiva labor de salvamento y de remoción de escombros, un voluntario se sirve una taza de café, en Puerto Montt. Atrás puede verse una casa peligrosamente inclinada.

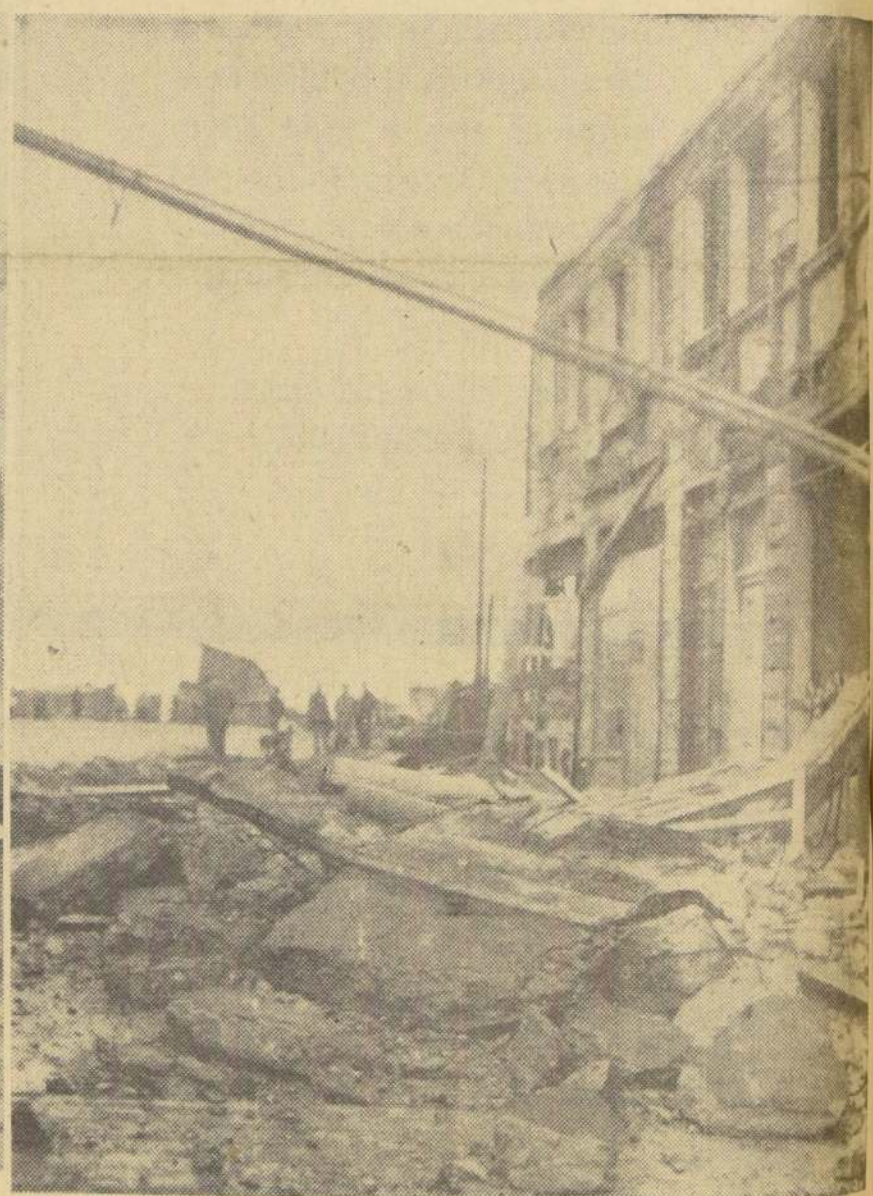

DESTRUCCION TOTAL.— Las fuerzas desatadas de la naturaleza no respetaron ni los edificios nuevos en la zona del puerto, en Puerto Montt. EL GRABADO muestra una arteria virtualmente arrasada por el terremoto.



PUNTALES EN LAS PAREDES.— En contados minutos la fisonomía de Puerto Montt sufrió súbita transformación. Las pocas casas que lograron resistir el violento impacto del terremoto, se inclinaron peligrosamente. Debieron ser reforzadas, como lo muestra el grabado, para impedir que se fueran al suelo. Esta calle, que tiene el sello inconfundible de los puertos, sufrió como muchas los efectos de la enloquecida danza de la tierra. Bajo los soportes, que por un milagro parecen sostenerla, un muchacho cruza desprendidamente, mientras una familia carga un pequeño bulto pertenencias para llevarlas a un sitio más seguro.



RUINA.— Un edificio residencial y comercial, ubicado en el centro de Puerto Montt, recibió el impacto del mismo, derrumbándose estrepitosamente. Sus muelles frontales fueron arrancados de cuajo. EL GRABADO ofrece una idea de la violencia del movimiento sísmico.