TIEMPO PARA SANTIAGO
Bueno. Nubosidad parcial.
TEMPERATURA DE AYER
MAXIMA: 23,4 grados C, a las 16 horas.
MINIMA: 6,3 grados C, a las 7 horas.
SOL: sale a las 6 horas y 56 minutos, y se pone a las 18 horas y 33 minutos.
LUNA: sale a las 2 horas y 40 minutos, y se pone a las 16 horas y 41 minutos.
FASE: Luna Nueva el 7 del presente.

LA NACION

AÑO XLIII — SABADO 4 DE ABRIL DE 1959 — SANTIAGO DE CHILE — PRECIO: $ 50.— N.o 15.095

EDICION DE 16 PAGINAS

CRONICA ... Págs. 1, 2 y 3	DEPORTES ... Págs. 9 y 10		
REDACCION 4	ARQUITECTURA 11		
POLITICA 5	ECONOMICOS 12		
SOCIAL 6	TURF 13		
CABLES ..... 6 y 7	TEATROS ..... 14 y 15		
PROVINCIAS 8	MAGAZINE 16		

Primera visita a USA en 10 años

LOS ANGELES, California.— La actriz sueca Ingrid Bergman conversa con el productor cinematográfico, Jerry Wald (izquierda), después de su llegada a los Estados Unidos en avión, el 3 de abril. Mirando (a la derecha) está el esposo de la actriz, el industrial sueco, Lars Schmidt. Esta es la primera visita a los Estados Unidos de Ingrid Bergman en diez años. Está aquí ahora para asistir a la repartición de premios del cine, el 6 de abril. (RADIOFOTO UPI).

Automóviles incendiados y decenas de heridos

VIOLENCIA EN BUENOS AIRES

Graves desórdenes son parte de la huelga impulsada por peronistas y comunistas

Se prohibe financiar importaciones por los puertos libres

EL BANCO Central y la Superintendencia de Bancos enviaron una circular conjunta a todos los Bancos comerciales del país, fijando nuevas normas a las importaciones en los puertos libres.

En dicho documento se establece la prohibición para otorgar créditos y financiar operaciones de importación por los puertos libres de Arica, Chiloé, Aysén y Magallanes.

No se superaron en la revancha

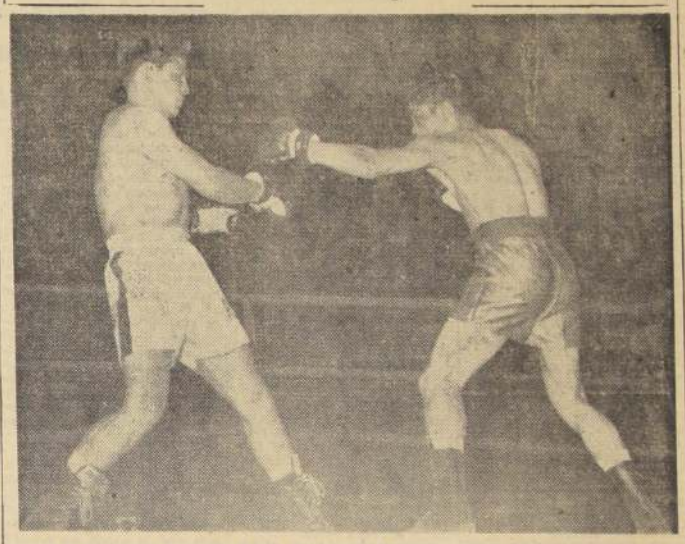

LOBOS Y MIRANDA ofrecieron anoche un combate de ribetes técnicos bastante atrayentes, en el que pudo apreciarse lo que es una buena defensa y un ataque rápido, por parte del argentino, el que incluso, terminó sin mayor agitación. Al nacional le anduvo fallando la resistencia física, pero en todo caso, su expedición conformó, dado el tiempo que se mantuvo en inactividad. El empate se considera un fallo ajustado a lo sucedido en el ring, y si hubo ventajas para alguien fueron pocos puntos.

Barricadas y batallas en el centro

TEMEN MAS DESORDENES

BUENOS AIRES, 3.— (UPI). — El centro de Buenos Aires presentaba un aspecto caótico al mezclarse con la gente que salía de sus trabajos, grupos de peronistas y comunistas que volcaban e incendiaban automóviles en las calles Bartolomé Mitre, Diagonal Norte, Rivadavia y otras vías céntricas.

La policía hizo uso abundante de bombas lacrimógenas contra los grupos sospechosos, aun cuando entre éstos había simplemente gente que se apresuraba a regresar a sus hogares.

Policías a caballo cargaron repetidamente contra los peatones, haciendo que éstos salieran huyendo presas de pánico.

Con anterioridad, la policía había arremetido también con

(A la pág. 8, columna 1)

El Presidente promulga hoy la Ley Económica

259 ARTICULOS TIENE EL PROYECTO QUE AYER LE COMUNICO LA CAMARA

MENSAJE AL PAIS DIRIGIRA MAÑANA EL JEFE DEL ESTADO

El Presidente de la República firmará hoy el decreto promulgatorio de la ley que reajusta las remuneraciones de los sectores público y privado, y establece normas económicas, financieras y administrativas, cuyo proyecto acaba de despachar el Congreso Nacional.

Luego, el decreto será enviado a la Contraloría General de la República, para que cumpla el trámite de "toma de razón", después de lo cual, con su publicación en el "Diario Oficial", entrará en vigencia esta fundamental ley para el desarrollo y progreso del país.

Mañana, a las 21 horas, por una cadena nacional de radiodifusoras, el Jefe del Estado dirigirá un mensaje al país, para dar a conocer su pensamiento sobre este importante cuerpo legal, y los alcances de las medidas que en virtud de él adoptará el Gobierno para restaurar el orden en aspectos administrativos, económicos y financieros. Su mensaje, que tiene alrededor de 30 carillas, será retransmitido, también mañana, a las 22 horas.

COMUNICACION DEL PROYECTO.— Anoche, alrededor de las 23 horas, llegó a la Moneda, el oficio de la Cámara de Diputados, que comunica al Presidente de la República el texto del proyecto despachado por el Congreso Nacional, luego de pronunciarse sobre las observaciones que le hiciera el Ejecutivo.

El proyecto consta de 259 artículos, en lugar de los 313 permanentes y uno transitorio que tenía antes del veto presidencial.

De las observaciones hechas por el Jefe del Estado, que alcanzaban a 127, sólo ocho fueron rechazadas y el Congreso insistió en la mantención de las respectivas disposiciones vetadas.

Pintoresco recibimiento

LA ESCENA CORRESPONDE a una pintoresca batalla, en la que los proyectiles consisten en harina y agua. Los alumnos de cursos superiores de la Universidad Católica, recibieron ayer, espectacularmente, a los nuevos alumnos que ingresan al establecimiento, con un bombardeo que constituye una tradición en el plantel. La "recepción" se inició espiritualmente, con una misa, en seguida, un sabroso desayuno, y luego, una asamblea, con asistencia exclusiva de los estudiantes. A continuación se desarrolló un novedoso programa artístico, cuyo principal protagonista era un modesto organillero. La primera melodía fue la señal para el "ataque" con que los alumnos de cursos superiores recibieron a los recién ingresados.

SERAN MODERNIZADOS LOS SERVICIOS ESTADISTICOS

El Gobierno ha resuelto reorganizar y modernizar todos los servicios estadísticos nacionales, para uniformarlos y darles una estructura más de acuerdo con la realidad, y para que sirvan de fuente de consulta y de base para iniciativas de envergadura. Con tal objeto, se ha designado al señor Eduardo Miranda S. para que se encargue de esta tarea, la cual desarrollará en un plazo de varios meses. El señor Miranda es actualmente actuario jefe del Servicio de Seguro Social, tiene el título de ingeniero comercial, se ha especializado en Londres y en Francia en asuntos estadísticos y es considerado autoridad en la materia. Como profesor de la Facultad de Ciencias Económicas de la Universidad de Chile y del Centro Interamericano de Estadísticas Económicas, se ha estimado que su concurso será muy valioso para la finalidad que se persigue.

DIJO S. E. A TRABAJADORES DEL COBRE:

Gobierno está atento a problemas de obreros

DURANTE UNA HORA EL GREMIO EXPUSO SUS PLANTEAMIENTOS AL JEFE DEL ESTADO

"El Gobierno estará siempre atento a dar solución a los problemas de los trabajadores y una manifestación efectiva de ella es la iniciativa adoptada en orden a exigir a las Cajas de Previsión que proporcionen a los imponentes los beneficios sociales consultados en sus respectivas leyes aún cuando los patrones no estén al día en el cumplimiento de sus obligaciones". Así lo expresó el Presidente de la República a los trabajadores del cobre durante la entrevista de una hora que concedió a su directiva para escuchar sus peticiones.

Los representantes de la Confederación de Trabajadores del Cobre encabezados por el Secretario General señor Héctor Olivares, solicitaron al Jefe del Estado, su ayuda para solucionar diversos problemas de carácter inmediato tales como la obtención de un préstamo en el Banco del Estado para que los obreros de la imprenta que poseía Braden pueda ser adquirida por ellos y la destinación de fondos para que el Servicio de Seguro Social pueda pagar beneficios a más de 100 imponentes de "El Teniente", a quienes adeuda tales derechos desde hace varios meses. El Primer Mandatario adoptó en seguida las medidas del caso para atender la solicitud.

En lo relativo al reajuste de sueldos y salarios consultado en el Proyecto Económico, el Presidente de la República manifestó que se había visto en la obligación de vetar una disposición del proyecto que se refería a los empleados y obreros del cobre, creando para ellos un tratamiento de excepción, por cuanto no estimaba justo excluir de una ley de orden general a grupos determinados. Les agregó que ello no significaba en manera alguna, un abandono de los propósitos tantas veces reiterados por su Gobierno de hacer justicia por sobre cualquiera otra consideración.

Los dirigentes gremiales agradecieron al Jefe del Estado la oportunidad que les proporcionó de tratar personalmente con él sus problemas y le aseguraron estar muy satisfechos con sus explicaciones que llevarían confianza y tranquilidad a los trabajadores del cobre.

Burló a rojos

DALAI LAMA

INICIOSE AÑO ACADEMICO EN UNIV. CATOLICA

Conceptos del Rector Monseñor Silva Santiago

Con la tradicional Misa de Espíritu Santo, oficiada por el Excmo. señor Rector, Monseñor Alfredo Silva Santiago, se dio comienzo al año académico en la Universidad Católica.

El Rector hizo una brillante alocución en la cual destacó algunos aspectos de su viaje a Roma, en la época de la muerte del S. P. Pío XII refiriéndose luego a la emoción con que se recibió el nombramiento de S. S. Juan XXIII. Dirigiéndose después a los nuevos alumnos, destacó la importancia que dentro de la sociedad actual tiene el universitario católico, cuya misión apostólica constituye uno de los eslabones más importantes en la tarea de la Santa Iglesia. Al concluir el Santo Sacrificio, impartió una bendición especial que le enviara S. S. a los profesores y alumnos de la Universidad Católica.

India concedió asilo al Dalai

Nehru hizo el anuncio en medio del júbilo del Parlamento

NUEVA DELHI, 3 (UPI).— La India otorgó hoy asilo político y "trato respetuoso" al Dalai Lama, del Tibet, a despecho de China comunista.

El Primer Ministro, Jawaharlal Nehru, anunció hoy entre el júbilo del Parlamento, que el fugitivo monarca divino del vecino país cruzó la frontera en la noche del martes por la región fronteriza del noroeste, y hoy estaba internándose en la India a través de accidentadas montañas y bosques.

Nehru dijo en el Parlamento que el Dalai Lama y unos 80 colaboradores que le acompañan, además de su madre y su hermana, no llegarán a Towang hasta la noche del domingo. Towang está a menos de 30 kilómetros de la frontera, pero se halla en una región de montañas de 6.000 metros de altura y valles de espesa vegetación. Se considera urgente que el fugitivo monarca se aleje de allí cuanto antes para evitar que los chinos pasen la frontera, pues la región aparece en los mapas comunistas chinos como territorio suyo, por lo que aún no está totalmente fuera de peligro.

Helicóptero chileno rescató a Almirante Mustin de EE. UU.

Su buque insignia sufrió desperfectos antes de llegar a Antofagasta

ANTOFAGASTA, 3.— Ayer a las 9.40 entró a este puerto el primer barco de la Flota de Tares 88, de la Armada norteamericana, "USS Dealey". Poco después echaron anclas los destructores "USS Cromwell" y "USS Hammbergerg". El buque insignia, fragata "USS Mitscher", llegó con retraso a causa de desperfectos y lo hizo mucho más tarde, pues sus máquinas desarrollaban sólo medio andar.

El contralmirante Lloyd Mustin, que debía asistir a los actos programados en honor de los marinos norteamericanos, fue rescatado por un helicóptero de la FACH, cuando el "USS Mitscher" estaba a sólo cuatro millas de Antofagasta. El helicóptero aterrizó en la plaza de estacionamiento del hotel Turismo, a las 13.15. La maniobra que se desarrolló con toda facilidad, impresionó muy favorablemente al marino visitante.

El contralmirante Mustin, en declaraciones formuladas más tarde a la prensa declaró que las operaciones técnicas antisubmarinas, realizadas en combinación con la escuadra chilena y la FACH, resultaron todo un éxito. Quedó especialmente admirado de la eficiencia de nuestra Fuerza Aérea y de la capacidad de los hombres de mar. Más adelante declaró que Chile lo había impresionado muy gratamente "pues es un país que se parece mucho a Estados Unidos en su democracia y en el espíritu de sus ciudadanos, ya que no existen diferencias entre ricos y pobres, y todos forman un sólo grupo ciudadano".

Elogió la belleza de Viña del Mar y comparó la Ciudad Jardín con California del Sur. Se pronunció como un profundo admirador de la popular cueca y dijo:

—El pisco y el vino chileno, ser muy buenos.

(IRIARTE, corresponsal).

Flor de la canela

ISABEL GRANDA Y LARCO, la popular "Chabuca", autora del vals peruano "La Flor de la Canela", se encuentra desde ayer en Santiago para cumplir en nuestra capital una breve temporada. "Chabuca", que además de autora de diversas creaciones musicales folklóricas peruanas es afamada cantante, fue recibida en Los Cerrillos por personal de la Línea Aérea Nacional, periodistas, empresarios y amigos, quienes le tributaron una cariñosa bienvenida.

OTAN respalda firme política ante Rusia

WASHINGTON, 3.— (UPI).— El Consejo de la Organización del Tratado del Atlántico Norte (OTAN), terminó hoy sus deliberaciones sobre Berlín y la cuestión germana, con un respaldo amplio de la política occidental de no hacer concesiones a la Unión Soviética en las próximas Conferencias internacionales.

Pero al mismo tiempo, el Consejo se mostró unánime en apoyar los esfuerzos que hacen Gran Bretaña, Francia, Alemania Occidental y Estados Unidos, para encontrar una solución honorable de los problemas que tienen con Moscú.

Las sugerencias presentadas al Consejo durante su reunión en esta capital, serán consideradas por una comisión de trabajo, compuesta por las cuatro grandes potencias, que se reunirá en Londres el 13 de abril para dar forma final a la posición que asumirá Occidente en la Conferencia de Cancilleres, que comenzará en Ginebra el 11 de mayo, con la concurrencia de la Unión Soviética.

LA TRADICION DE CUASIMODO

JINETES "CORREN" MAÑANA A CRISTO

Pintorescas caravanas recorrerán Renca, San Miguel y Conchalí

Los católicos de las comunas y sectores rurales santiaguinos celebran mañana la tradicional y pintoresca festividad de Cuasimodo, que se realiza anualmente en el primer domingo, después de la Pascua de Resurrección. Desde las Parroquias de San Miguel, Merced de El Salto, Renca, Colina y Barrancas, saldrán en las primeras horas del domingo, los coches artísticamente adornados en los que se lleva el Santísimo, a los enfermos. Un bullicioso acompañamiento de centenares de jinetes y ciclistas vestidos con la multicolor tenida CUASIMODISTA, escoltan el carruaje que lleva al Párroco, y le abren paso con repiques de campanillas al grito de "¡Santo!, ¡Santo!". Cierran la sonora columna decenas de vehículos engalanados, camiones, carretelas, camionetas o automóviles, conduciendo a los entusiasmados feligreses.

Esta colorida romería, en la cual la cabalgata conserva el puesto de honor, que le concede la tradición, se encuentra incorporada a nuestras costumbres y en las comunas de la capital y en provincias alcanza cada año mayor brillo y lucimiento.

ANTIGUA FESTIVIDAD

El nombre de la fiesta "Cuasimodo", se remonta a la heroica época en que los cristianos morían para imponer su fe. Su nombre se deriva de las palabras con que empieza el Introito de la misa de esta solemnidad: "Quasi modo, genite infantes", palabras que recuerdan también el saludo del Apóstol San Pedro, a los primeros cristianos que iban al martirio.

Para esta fiesta los fieles cubren sus cabezas con pañuelos multicolor, usan capas amarillas, blancas, rojas o moradas, y pantalones blancos con botas negras. Las residencias donde hay enfermos que desean recibir la comunión ponen una bandera blanca en su exterior.

EN SAN MIGUEL. — Desde la Parroquia de San Miguel (Gran Avenida 3520, Paradero 6 1/2) saldrá, a las ocho de la mañana, el coche en que será llevado el Santísimo por el Padre, Pedro Gil Martín, carmelita calzado, con acompañamiento de jinetes y fieles en bicicleta, moto, motonetas y otros vehículos adornados.

La caravana recorrerá las principales calles de San Miguel, hará una visita al Hospital Barros Luco, donde se oficiará una misa, y regresará a la Parroquia alrededor de las 12 horas, donde Monseñor Aníbal Carvajal, pronunciará un sermón sobre la festividad.

RENCA.— A las ocho de la mañana, desde la Parroquia de Renca (Plaza Montt-Veras), partirá la caravana cuasimodista que acompañará al carruaje engalanado en que se llevará la comunión a los feligreses enfermos de Renca y Quilicura.

La romería, después de recorrer los alrededores de la primera de estas comunas, tomará por el camino de El Perejil, hacia Quilicura, donde será esperada por otros grupos de jinetes, ciclistas, y fieles en diversos vehículos.

Regresará a Renca alrededor del mediodía, por la Carretera Panamericana, y llevará al Santísimo el Padre Pedro.

CONCHALI. — Desde el Patronato de San Ramón (Parroquia de Nuestra Señora de la Merced El Salto, El Salto 1502), partirá la cabalgata en dirección a Guanaco, donde se oficiará una misa. Dará la comunión a los enfermos el Padre, Juan Carrasco.

La caravana cuasimodista continuará por Recoleta hacia el camino Al Alba, hasta la Viña Conchalí, de la familia Aguirre, donde habrá otra ceremonia religiosa. El regreso esta calculado para las 13 horas, después de otras visitas.

OTRAS PARROQUIAS. — A la misma hora, desde los templos parroquiales de Colina y Barrancas (San Antonio), saldrán las caravanas cuasimodistas con el ceremonial y colorido acostumbrado.

CHILE INVITADO A 3 TORNEOS INTERNACIONALES AGRICOLAS

El Ministerio de Relaciones Exteriores ha hecho llegar al de Agricultura las invitaciones formuladas a nuestro país para que se haga representar en las siguientes reuniones internacionales:

8.o PERIODO DE SESIONES DE LA CEPAL, que se inaugurará en la ciudad de Panamá el 13 de mayo próximo y en el cual se considerarán importantes materias económicas, tales como la posibilidad de crear un Mercado Común en América Latina.

V.o CONGRESO FORESTAL MUNDIAL, que se realizará en Seattle, Washington (EE. UU.) entre el 22 de agosto y el 10 de septiembre de 1960;

EXPOSICION HORTICOLA INTERNACIONAL, que se llevará a efecto en mayo próximo, en la ciudad de Buenos Aires, Argentina;

REUNION DE LA FAO, SOBRE SEPTICEMIA HEMORRAGICA DEL GANADO, que se celebrará en Manila, Filipinas, del 30 de noviembre al 5 de diciembre próximo; y

31.o PERIODO DE SESIONES DEL CONSEJO DE LA FAO, que se inaugurará en Roma, en las oficinas centrales de este organismo internacional, el 15 de junio próximo.

El Ministerio de Agricultura deberá pronunciarse sobre la posibilidad de enviar representantes oficiales a dichas reuniones.

FACILIDADES PARA EXPOSICION

El Ministerio de Agricultura ha solicitado al de Hacienda se libere del pago de impuestos a las entradas a la exposición que el Kennel Club llevará a efecto en la Escuela de Carabineros en el curso de este mes.

El Kennel Club tiene por misión principal el fomento de las razas caninas, especialmente aquellas que prestan gran utilidad en las labores agrícolas, como por ejemplo los perros pastores.

6 MILLONES DE DOLARES PARA MINERAL

Japoneses compraron yacimiento en la mayor transacción minera de Copiapó.

LA SERENA, 3.— El consorcio japonés Mitsubishi, que formó la Sociedad Minera Atacama, compró hoy la mina "Las Adrianitas", en un millón y medio de dólares, en la más grande transacción minera realizada en Copiapó. La vendió el señor Raúl Buenaventura, y el Fisco percibió 178 millones de pesos en impuestos.

La firma japonesa invertirá seis millones de dólares en la preparación de la mina, construcción de caminos y un puerto mecanizado en Calderilla, al norte de Caldera, donde empleará unos mil obreros.

La compañía extraerá alrededor de 360 mil toneladas de mineral al año, y las embarcará en sus propios barcos al Japón.

Dos de estas naves, de 40 mil toneladas de capacidad cada una, se están construyendo en astilleros nipones. El camino y el puerto, deben quedar terminados en un plazo de 19 meses. (Muñoz Leiva, corresponsal).

Grave quedó menor atropellada por un motonetista prófugo

Pese al severo control que Carabineros está ejerciendo sobre las motonetas, estos veloces vehículos cuyos conductores se han apoderado virtualmente de las calles de la ciudad con una abrumadora estadística de accidentes, siguen violando los reglamentos del tránsito.

Ayer, en Bernal del Mercado esquina de 5 de Abril, la motoneta que conducía un individuo aparentemente ebrio, atropelló a la menor Ana Luisa Cisternas, de 7 años de edad, quien debió ser internada en estado gravísimo en la Posta Infantil del Hospital Arriarán. El motonetista se dio a la fuga, pero ha sido encargado a todas las unidades policiales.

EXCARCELACIONES DE RENE HUASAF Y RUBEN SACRE, RECHAZADAS

El ministro en visita en el proceso de las drogas, don Luis Maldonado Goggiano, rechazó los recursos de excarcelación bajo fianza solicitados por René Huasaff y Rubén Sacre Huasaff, declarados reos en el affaire.

De la resolución del magistrado, según se informó ayer tarde en la Corte de Apelaciones apeló el reo René Huasaff, recurso del cual deberá conocer hoy la Segunda Sala del Tribunal.

En relación con el mismo proceso, se informó que el magistrado sumariante pidió ampliación de plazo de 60 días para realizar su visita extraordinaria.

De la prórroga solicitada conocerá la Corte de Apelaciones en su reunión plenaria de hoy.

ALMACENES ESTAN OBLIGADOS A VENDER ARROZ TIPO POPULAR

Se fijó nuevo precio para este producto

Está listo para promulgarse, el decreto que fija los nuevos precios para el arroz. Se establece en él el precio de $ 7.600 el quintal, tipo paddy para los productores, en la nueva cosecha.

El arroz de tipo popular se venderá al público a $ 158 el kilo, lo que significa un alza del 20 por ciento. Los otros tipos tendrán precio libre. En el mismo decreto se obliga a los almacenes a tener arroz popular, en caso de cumplir con esta disposición, estarán obligados a vender los de tipo especial al precio popular.

Detenido homicida de Pobl. San Ramón

La Brigada de Homicidios detuvo anoche, después de una laboriosa pesquisa, a Luis Díaz Sempé, de 27 años de edad, de oficio huinchero, quien el 22 de julio dio muerte a puñaladas a Jaime Enrique Olivares Gálvez, de 19 años, comerciante ambulante.

Después del crimen el autor se dio a la fuga. Interrogado en la BH manifestó que había actuado en defensa propia. Olivares, según dijo Díaz, lo asaltó cuando regresaba a su domicilio de la Población San Ramón, viéndose obligado a defenderse con un cortaplumas.

Traslado de Juez del 1er. Juzgado del Crimen al 6.o

Extraoficialmente se informó ayer en los Tribunales de Justicia de la resolución de la Corte Suprema, por la cual se traslada al actual Juez del Primer Juzgado del Crimen, don Aliro Veloso al Sexto Juzgado, para servir igual cargo, en la vacante producida por designación de don Ernesto Sanguino como Ministro de la Corte de Apelaciones.

La determinación está fundamentada en razones de buen servicio y por ella se deja nulo el llamado a concurso para optar al cargo vacante en el Sexto Juzgado, correspondiendo abrir concurso para llenar la vacante que se produce en el Primero.

Junto con iniciarse el receso de verano de los Tribunales, la Corte Suprema ya había propuesto al Ministerio de Justicia una permuta entre el Juez del Primer Juzgado y el del Cuarto del Crimen, don Hugo Pinto Durán, resolución que quedó pendiente a pedido de este último magistrado, que solicitó una reposición de la determinación de dicho Tribunal. La Secretaría de Estado decidió no resolver esta permuta mientras la Suprema no se pronunciara sobre la reposición. Hasta ayer el resultado de esta reposición no había llegado al Ministerio.

TREN MATO A UN COMERCIANTE EN UN PASO A NIVEL

EN UN PASO a nivel en el cual no existe barrera de seguridad, se produjo ayer un trágico atropellamiento.

Según informó Carabineros, el tren de carga número 240, gobernado por el maquinista Julio Pérez, alcanzó al comerciante Manuel Contreras Contreras, de 70 años de edad, quien trató de cruzar la vía férrea llevando una canasta con mercaderías.

Las ruedas del convoy causaron lesiones múltiples a la infortunada víctima, que dejaba de existir momentos después en la Posta número tres. Este atropellamiento se registró en el cruce ubicado en Club Hípico con la línea de Circunvalación.

El maquinista fue detenido.

CURIOSO DESAFIO A DUELO TAQUIGRAFICO

Las señoritas Agripina Marín y Sarelia Vargas y el señor Héctor Norambuena, taquígrafos recién egresados del Centro de Taquígrafos de Chile y del Instituto Taquigráfico, nos han pedido hacer saber que desafían a una competencia profesional a los alumnos de igual categoría y condiciones que también se hayan titulado en institutos congéneres.

Para bases y condiciones dirigirse a Huérfanos 1235, oficina 39.

DEFUNCION

✝ Ha dejado de existir nuestro querido esposo, padre, suegro y abuelito, señor,

PEDRO LABARCA HUBERTSON

Sus funerales, se efectuarán hoy sábado, a las 16 horas, partiendo el cortejo desde su casa habitación, calle Seminario N.o 16, depto. 102, al Cementerio General.

La Familia.

GERENTE DE TWENTIETH CENTURY FOX A USA. Con destino a EE. UU. viajó, en el avión de Aerolíneas Argentinas el Sr. Sidney Schulman, durante muchos años, radicado en Chile como principal autoridad de Twentieth Century Fox. El Sr. Schulman viaja acompañado de su familia. En el grabado aparece en los momentos de ser despedido por el Sr. Dean, Agregado Cultural de la Embajada de EE. UU. en Chile.

Armadurías de radio de Arica son peligro para industria local

La industria nacional de radios, ha representado al Presidente de la República, y al Ministro de Hacienda, la delicada situación que se creará a esa actividad productora con la aplicación del artículo 4.o, transitorio de la ley 13.039, que creó la Junta de Adelanto del Puerto Libre de Arica.

El citado artículo 4.o transitorio, declara que toda industria instalada en Arica, al 31 de octubre de 1958, podrá solicitar que su producción sea declarada como nacional, o sea, que podrá enviarse sin pagar derechos aduaneros algunos al resto del país. Aprovechando esta franquicia, cuatro firmas han venido gestionando decretos para internar al país, radios y tocadiscos. Una pide internar 30 mil receptores; otra solicita autorización para traer mil radios e igual cantidad de tocadiscos; la tercera desea internar 1.500 radios y 1.500 tocadiscos, y la última ha pedido autorización por 2.000 radios y 4.600 tocadiscos.

Se ha hecho presente que la industria nacional, produce en Chile 80.000 radiorreceptores anuales, con lo cual no sólo abastece la demanda interna, sino que le queda un margen para eventuales exportaciones. La industria nacional tiene invertidos 2.500 millones de pesos, y da ocupación a 2.300 empleados y obreros a quienes paga por año casi igual suma que el capital en giro, además, de 1.200 millones de pesos en impuestos y 500 millones en derechos aduaneros. Al decretarse la autorización solicitada por las industrias de Arica, no solamente se ocasionará un serio daño a la industria local, sino que al propio fisco. Se agrega, al propio tiempo, que las industrias de este ramo en Arica, son meras armadurías y no dan trabajo a más de 40 empleados y obreros. Las armadurías de radio, por otra parte, no significan ningún aporte de riqueza para Arica, mientras la establecida en el país, da actividad al comercio del ramo, distribuido en todo el país.

La Asociación Nacional de Fabricantes de Radios, en la nota enviada al Primer Mandatario, dice entre otras cosas lo siguiente:

"En vista de la importancia que esta industria tiene para la economía nacional, la Asociación de Fabricantes de Radios, viene en solicitar a S. E. que no sea firmado ningún decreto que califique como de producción nacional los radios armados en Arica, primero, hasta que los peritos nombrados por el Ministerio de Economía, hayan entregado su informe, y segundo, como estos peritos no son especializados en radio, estimamos que se le debiera dar a esta Asociación la oportunidad para estudiar dichos informes. Estos peritos están actualmente estudiando los costos de producción de los armadores de Arica, a objeto de comprobar si en su opinión verdaderamente cumplen con las disposiciones de la ley. Los radios armados en Arica emplean en gran parte chasis importados, totalmente armados, a los cuales solamente se les agrega el gabinete de fabricación nacional".

TRIBUNALES

RENUNCIAS DE MINISTROS

Los Ministros de la Corte de Apelaciones, Sres. Vicente del Pino Viveros y Eduardo González Ginouvés, han iniciado la tramitación de sus expedientes de jubilación del servicio judicial. Círculos judiciales agregaron que similar determinación adoptarán en breve otros tres Ministros.

PLENO DE APELACIONES

Catorce puntos figuran en la tabla de materias que considerará hoy el pleno de la Corte de Apelaciones.

JUEZ DE MENORES

Asumió ayer sus funciones de Juez del Juzgado de Menores de Valparaíso, doña Blanca Torres, quien ocupaba anteriormente el cargo de secretaria del Primer Juzgado Civil de Menor Cuantía de Santiago.

VISITA DE CARCELES

Para su informe posterior al Ministerio de Justicia, se han recibido en la Secretaría de la Corte de Apelaciones las diversas reclamaciones formuladas por reos de la Penitenciaría y otros penales, con motivo de la reciente visita semestral de cárceles.

QUEJA DE LA LAN

Luego de recibirse el informe pertinente solicitado al Primer Juzgado del Crimen respecto al recurso de queja deducido por la LAN —en relación con la excarcelación concedida al ex proveedor de la institución, Felipe Kopfler—, la Corte de Apelaciones devolvió el expediente a ese mismo Tribunal. La devolución tiene atingencia con los trámites que deben cumplirse por la contienda de competencia planteada por este proceso entre el Primero y Séptimo Juzgados.

ASUME MAÑANA JEFATURA DE LA IGLESIA

Homenaje al Arzobispo Tagle

Solemne ceremonia en la Catedral Metropolitana

Un extraordinario homenaje de afecto y adhesión popular recibirá mañana el Excmo. Arzobispo Monseñor Emilio Tagle Covarrubias de parte de los católicos cuando tome posesión canónica de la Arquidiócesis de Santiago y de la Jefatura de la Iglesia chilena. La solemne ceremonia tendrá lugar a las 18 horas en la Catedral Metropolitana en presencia de las autoridades nacionales, de los dignatarios eclesiásticos y de otras personalidades, además de delegaciones de las instituciones católicas y de las comunidades religiosas.

Monseñor Emilio Tagle saldrá a las 17.30 horas desde la residencia arzobispal, Mac Iver 370 para dirigirse a pie hasta el templo metropolitano. A lo largo de las calles Mac Iver, desde Merced a Monjitas y desde Monjitas a Plaza de Armas, formarán los establecimientos educacionales católicos y centros parroquiales con sus bandas y estandartes. Frente al edificio de la Municipalidad le abrirán calle los sacerdotes regulares y diocesanos y los religiosos de las distintas comunidades locales.

El Prelado será recibido en la esquina de Monjitas y 21 de Mayo por el Colegio de Párrocos revestidos con roquete y capa pluvial y en la puerta del templo por el Venerable Cabildo Metropolitano encabezado por el Vicario Capitular Monseñor Juan Francisco Fresno.

REUNION CAPITULAR

Inmediatamente el Venerable Cabildo se reunirá en la sala capitular con asistencia del Arzobispo Tagle Covarrubias para tomar conocimiento del texto original del "breve" papal por el que la Santa Sede le designa Administrador Apostólico.

Enseguida el Vicario Capitular le tomará el juramento de estilo.

ENTRONIZACION

Finalizada la reunión capitular, investido Monseñor Emilio Tagle como Administrador Apostólico de la Arquidiócesis de Santiago, entrará a la Catedral revestido con los paramentos episcopales, donde recibirá en el presbiterio de la nave central del templo, el voto de obediencia del Venerable Cabildo Metropolitano y del clero.

Enseguida el Excmo. Arzobispo Tagle Covarrubias dirigirá la palabra a los fieles asistentes en una breve alocución que será transmitida al país por una red de emisoras.

Finalizará la ceremonia con un Solemne Tedéum de Acción de Gracias y el Prelado impartirá su bendición pastoral.

MONSEÑOR TAGLE

INVITACIONES

Los organizadores de la solemne ceremonia de mañana en la tarde en la Catedral nos encargan invitar a dicho acto a los directores, profesores y alumnos de los diferentes colegios católicos santiaguinos, como a los centros e instituciones parroquiales.

17 millones deberá pagar el Municipio a Impuestos Internos

Ayer reasumió sus funciones el Tesorero Municipal, señor Germán Cortés, dando término a la misión de servicio encomendada por el Alcalde en el Teatro Municipal.

Esta misión consistió en investigar el monto exacto de los impuestos a espectáculos que no ha pagado la Administración de nuestro principal coliseo, pese a que tales tributos fueron deducidos de las entradas correspondientes a las representaciones del centenario del Teatro.

La deuda asciende a la suma de 17 millones de pesos, sin incluir en este monto las costas y multas, las que fueron condonadas.

FUERON SOLUCIONADOS OCHO CONFLICTOS DEL TRABAJO EN EL PAIS

Ocho conflictos colectivos, de los cuales cuatro corresponden a Santiago y cuatro a provincias, fueron solucionados satisfactoriamente mediante las firmas de los convenios respectivos y con la intervención del Ministerio del Trabajo.

Los resueltos en Santiago son los siguientes: 1.200 trabajadores de la Sociedad Manufacturera de Metales Madeco; 200 obreros de la Industria Soclima; 300 obreros de la Fábrica Ebner, de la Compañía de Cervecerías Unidas, y 300 trabajadores de la industria Pensa.

En provincias fueron resueltos los conflictos que afectaban a 160 trabajadores del mineral El Dorado Sur, de Ovalle; el de los 140 trabajadores y lancheros con la Cámara Marítima de Valparaíso; de los 37 obreros de la Fábrica de Cal Odis; y de 151 obreros de la Compañía de Cervecerías Unidas de Talca.

Los trabajadores obtuvieron aumentos legales y mejoramientos en diversas regalías.

EXCURSION ORGANIZADA POR CINTA-ALA A MIAMI

El próximo miércoles viajará a Estados Unidos, vía "El Latinoamericano" de CINTA-ALA un grupo de 177 personas, en su casi totalidad abogados, con el objeto de participar en la Reunión Anual Mundial de Jurisconsultos a efectuarse en la ciudad de Miami, en la excursión organizada por la empresa de aviación mencionada, que comprende jiras y visitas a principales ciudades, edificios, monumentos, Parlamento, Tribunales de Justicia, etc. de Estados Unidos.

La jira que se inicia el 8 de abril finalizará en los primeros días de mayo con una visita a La Habana y otras ciudades de Cuba, y asimismo a los lugares de mayor atracción turística de ese país.

Los integrantes del grupo viajarán por vía aérea hasta Miami para continuar luego en modernos buses por diversas ciudades y en seguida visitar Nueva York. En esa ciudad conocerán el edificio de las Naciones Unidas, el Empire Building State y monumentos, museos, bibliotecas, etc.

DIRECTIVA ELIGIO EL CENTRE CATALA

El Consejo Directivo del Centro Catalán para el curso 1959-1960, ha quedado constituido en la forma siguiente:

Presidente: señor José Pi Marchalt; Vicepresidente: señor Andrés Mir; Secretario: señor Antoni Blavia; Vicesecretario: señor Evelí Fernández; Tesorero: señor Joan Palomas; Bibliotecario: señor Joan Bofill; Vocales: señores: C. Morlans Pi, E. Sierra-Báfols, Enric Font y Alvar Salamero, Rosend de Camino, Josep Antoni.

Periodistas católicos despidieron al Nuncio Apostólico Mons. Baggio

El Nuncio Apostólico recibió ayer un homenaje de despedida del Movimiento Cristiano de Periodistas, al que asistieron profesionales de diversos diarios, agencias y radioemisoras de la capital. La reunión-almuerzo de ese grupo se efectuó en la sede de Alonso Ovalle 1466.

El homenaje fue ofrecido por el presidente de dicho Movimiento, Darío Rojas, y Monseñor Sebastián Baggio lo agradeció en emocionado discurso.

El oferente, al hablar en representación de los periodistas que forman el Movimiento Cristiano en la capital, expresó que habían recibido de Monseñor Baggio una norma y una directiva cuando hace un año y medio, las inició las principales realizaciones posibles del apostolado en sus medios de trabajo.

Reorganizarán producción chacarera en la provincia

Se eliminarán intermediarios y se coordinará el cultivo de hortalizas

Se creará una Comisión permanente que estudiará el problema de la comercialización de las hortalizas, especialmente en la provincia de Santiago.

A este acuerdo se llegó en una reunión presidida por el Subsecretario de Economía, señor Luis Marty, representantes de la CORVI, y del Ministerio de Agricultura.

La complejidad del problema y la diversidad de factores que intervienen en él, hacen necesario la creación de este organismo, que tendrá la misión de estudiar integralmente dicha situación.

Una de las principales anomalías, es la enorme diferencia de precios que existe, cuando el producto sale de manos del chacarero, hasta que llega al consumidor. Hay una cuantiosa cadena de intermediarios que contribuye a encarecerlos.

Entre otros factores que se estudiarán, figura la posibilidad de regular y coordinar las siembras con el objeto de no sembrar determinados artículos en cantidad excesiva, que no sean consumidos por la población, ocupando terrenos que podrían ser utilizados para otros productos cuyas siembras han sido insuficientes.

También se considerará la posibilidad de que el crédito bancario llegue directamente a los chacareros, a fin de evitar que apuros de dinero, los obligue a vender la cosecha en verde y estar sujeto a la tuición de individuos que especulan con esta situación.

Se cree fundamentalmente que la solución de este problema puede producir una baja sustancial en los precios de las hortalizas y un mejoramiento en su calidad y abundancia.

LOBOS Y MIRANDA EMPATARON EN BUENA PELEA A 10 ROUNDS

En el preliminar, Claudio Barrientos venció al argentino Simón Ríos, por K. O. T.

En un drawn, que no admite mayores discusiones, finalizó la revancha entre el campeón nacional de los plumas, Roberto Lobos (56 y medio kilos), y el argentino Pedro Miranda (57 kilos).

El combate, se presta para criticarlo, en el sentido de que bien pudo darse por vencedor al argentino, si consideramos que llegó al término del décimo round íntegro; a que se vio mejor parado sobre la lona, con una defensa más efectiva y lanzando con más técnica sus golpes, en especial su hook, que en raras ocasiones fue neutralizado por el local. Lobos estuvo bien en algunos pasajes, con buenos caquives y golpes de derecha en swing, pero por lo general encontró el blanco cerrado. Su rival es duro y de mayor experiencia. Fue un combate de técnica, que agradó por la limpieza de su ejecución. Queda la duda, de que si Lobos hubiese estado en mejores formas físicas, pudo haber ganado con claridad. Sintió los golpes del argentino, cuando fueron al cambio de ellos, lo que se notó bien en la novena vuelta. Repetimos que el empate está bien.

En el semifondo, Claudio Barrientos, en condiciones físicas precarias, motivadas por una vida poco seria, se impuso por K. O. T. al trasandino Simón Ríos, en el tercer round. El argentino es un peleador rápido, de fuerte golpe, pero se topó con un rival que lo supera en este terreno. Barrientos en buenas condiciones, debe vencerlo en la primera vuelta. Es una lástima que boxeadores de sus condiciones, se pierdan por falta de seriedad.

En el otro combate internacional, Hernán Rojas superó por puntos a Ricardo Valdés, tras una pelea emotiva, en la que el argentino volvió a demostrar una dureza a prueba de golpes y mucha entereza, haciendo prevalecer a veces su reciedumbre y los entreveros cuerpo a cuerpo.

NUEVAS NORMAS PARA LA CALIFICACION DE LOS EE. MUNICIPALES

Una reforma sustancial del sistema de calificaciones que rige para el personal de la Municipalidad de Santiago estudia el Departamento Jurídico de la Corporación, a petición del Alcalde, señor Alvarez Goldsack.

Durante toda la tarde de ayer el jefe comunal estuvo ocupado en atender las numerosas apelaciones de los empleados contra las resoluciones que los bajan de lista, quedando algunos en situación de ser desahuciados.

El señor Alvarez explicó a LA NACION que el sistema en vigencia es injusto y extremadamente engorroso, consultando, incluso, medidas absurdas. De acuerdo con el reglamento, se exige un mínimo de 550 puntos para quedar en lista uno; 400 puntos para la lista dos y 250 para la lista 3. Menos de 250 puntos significa la calificación en lista 4, de eliminación. Para estos puntajes se consideran la idoneidad, cooperación, disciplina, conducta y cultura general.

Se producen casos, por ejemplo, en que un funcionario tiene un bajo puntaje general, pero, en cambio, posee el título de ingeniero, con vasta especialización en un ramo determinado. Pese a esta última calidad, peligra su estabilidad en el servicio. Cabe citar, por otra parte, el caso de funcionarios procesados por la justicia ordinaria, por fraude y malversación de dineros municipales, pero cuya hoja de servicios los presenta como elementos irreprochables.

El señor Alvarez Goldsack recalcó que es urgente redactar un nuevo reglamento de calificaciones, que consulte todas las situaciones, a fin de proceder con estricta justicia.

Asociación Cristiana Femenina inicia actividades culturales

La Asociación Cristiana Femenina iniciará sus actividades culturales del presente año con la inauguración de la sala de conferencias "Gabriela Mistral" el próximo miércoles a las 19 horas, en su sede de Moneda 1640.

El acto de inauguración contará con la participación del poeta Julio Barrenechea.

Ministro de Educación visitó Escuela Brasil

Ayer a las 8 horas, visitó la Escuela Primaria República del Brasil, el Ministro de Educación, don Francisco Cereceda. Recorrió todas las salas y dependencias del establecimiento, se impuso de las necesidades más urgentes y prometió remediarlas a la brevedad posible.

En esta visita a la citada escuela fue atendido e informado por el director del plantel, don Manuel Corey Salvatierra.

COMERCIANTES EN PESCADO RECLAMAN POR PROHIBICION

La Municipalidad no les permite vender en la vía pública

ANOCHE RECIBIMOS la visita de un numeroso grupo de comerciantes en pescado, que expenden este producto en camiones, en la vía pública, principalmente en la calle Franklin, y que ahora no podrán continuar trabajando, por habérselo prohibido la Municipalidad.

Como es del dominio público, el Intendente Alcalde está resuelto a prohibir todo tipo de comercio ambulante. Sin embargo, en este caso, según lo expresaron los afectados, se trata de una actividad que siempre estuvo autorizada y que beneficia al consumidor, por cuanto venden a muy bajo precio los productos del mar, ya que no son intermediarios, adquiriéndolos directamente en las playas de San Antonio, Quintero y Talcahuano.

Estos comerciantes venden el pescado y el marisco en vehículos que fueron convenientemente adoptados por disposición de la propia Municipalidad, que ahora les niega la autorización. La adaptación significó para ellos fuertes inversiones, por exigir, entre otras medidas, el recubrimiento de los pisos con latón y la instalación de lavatorios.

Agregaron que vendían, diariamente, entre 4 y 5 mil kilos, beneficiando así, a numeroso público de los barrios populares, sin perjudicar ni hacer competencia desleal a nadie. La Junta de Vecinos de la Décima Comuna, que preside don Aurelio Escudero, ha asumido la defensa de los comerciantes en pescado y mariscos.

HOMENAJE DE TURISTAS A EMBAJADOR. Durante el homenaje rendido antenoche en honor del Embajador de Venezuela en Chile, Excmo. señor Wolfgang Larrazabal, altos representantes gubernativos, de la judicatura, el foro y de la prensa, se hicieron presentes en el acto. En el grabado, rodeando al Ministro de Relaciones Exteriores, don German Vergara Donoso, aparecen los señores Juan Casanova Vicuña, Pedro Lira Urquieta, Domingo Godoy, Gregorio Scheweler y otras personalidades.

EN LA MONEDA

UN NUEVO MENSAJE PARA DESIGNAR DIRECTOR DEL REGISTRO ELECTORAL

A fin de obviar las dudas surgidas sobre la interpretación del artículo 88 de la Ley N.o 12.922, y el Reglamento del Senado en la tramitación del nombramiento del señor Oscar Rojas Astaburuaga como Director del Registro Electoral, el Ejecutivo enviará un nuevo mensaje, proponiendo su designación. Es probable que el lunes sea despachado el mensaje por el Ministerio del Interior.

Partida del Nuncio

Para el martes está anunciada la partida del Nuncio Apostólico, Monseñor Sebastián Baggio, quien fue trasladado por la Santa Sede a Canadá, con el mismo cargo.

Monseñor Baggio se despidió ayer del Canciller, señor Germán Vergara, y el lunes lo hará del Jefe del Estado.

Obras Ariqueñas

La realización de obras públicas en Arica solicitaron al Subsecretario de Interior, señor Jaime Silva, representantes de esa ciudad, quienes, encabezados por el presidente de la Cámara de Comercio ariqueña, señor Luis Beretta, gestionan ante las autoridades la solución al problema de cesantía en esa zona. Entre otras obras, señalaron la terminación del grupo habitacional que construye la Corporación de Inversiones, con fondos provenientes de varias cajas de previsión. También, la ejecución de obras sanitarias, para cuyo efecto la Junta de Adelanto destinó 300 millones de pesos.

Rossetti

El ex Embajador en Francia, señor Juan Bautista Rossetti, informó ayer al Subsecretario de Relaciones Exteriores, señor Luis Melo, de la gestión cumplida en París.

Ministro Israelí

Don Pinhas Sapir, Ministro de Comercio e Industrias de Israel, postergó para el lunes su llegada a Chile. Anteriormente se había anunciado su arribo para ayer. Realiza una gira de estudio de posibilidades de aumentar el intercambio entre América Latina y su país. Actualmente se encuentra en Lima.

Banco Francés-Italiano

El presidente general del Banco Francés-Italiano, señor Henri Burnier, y el presidente en Chile, señor Gabriel Gonzalez Videla, fueron recibidos ayer en audiencia por el Primer Mandatario, a quien dieron a conocer los planes de esa institución.

Valijeros

En 100 o|o serán aumentadas las remuneraciones a los 1.200 valijeros que reparten la correspondencia aérea, marítima y terrestre del Servicio de Correos. Así se resolvió en una reunión celebrada entre el Subsecretario de Interior, el Director de esa repartición y otros jefes. Se estudió en esta oportunidad la distribución de 400 millones de pesos, destinados por la Ley del Presupuesto para el pago de dicho personal.

Credenciales

Desde Panamá se informó a la Cancillería que ayer presentó credenciales ante el Presidente de ese país el Embajador chileno, señor Teófilo Reyes.

Embajador Arabe

En mayo regresará definitivamente a El Cairo el Embajador de la República Arabe Unida en Chile, señor Mustafá Sadek, quien visitó ayer al Ministro de Relaciones Exteriores para comunicarle que había sido llamado por su Gobierno.

Moción

Para solicitar el voto de Chile a una moción que presentará su país en la Conferencia de los 21, en Buenos Aires, visitó ayer al Canciller el Embajador de Venezuela, almirante Wolfgang Larrazábal. La moción tiene relación con el Banco Interamericano de Fomento, en estudio.

Ruidos Molestos

Un proyecto destinado a regular los ruidos molestos entregará al Ministro del Interior el Directorio de la Asociación Nacional sobre la materia. Así se acordó en una reunión celebrada por esa directiva con el Dr. Sótero del Río, durante la cual se solicitó la aplicación enérgica de las ordenanzas y reglamentos que sancionan a quienes perturben la paz y salud del vecindario, con ruidos. El Ministro Del Río estimó que el proyecto podría ser incorporado a la reforma municipal.

Prefectos

Los Prefectos de Carabineros de Santiago fueron presentados al Presidente de la República por el Director General del Cuerpo, general Arturo Quirolo, durante una audiencia concedida ayer por el Jefe del Estado, con tal motivo, y en la que estuvo presente el Ministro del Interior, doctor Sótero del Río.

COSATAN

Para tratar sobre la tramitación en el Congreso del proyecto de ayuda a la COSATAN, se entrevistaron ayer con el Presidente de la República los representantes de esa Compañía, señores Osvaldo de Castro y Alfredo Grisard.

Por otra parte, informaciones recibidas en el Ministerio del Interior expresaron que ayer empezó a pagarse al personal de las oficinas Nebraska y Victoria los salarios adeudados. Agregan las informaciones que reina absoluta normalidad en esas faenas.

Señora Núñez y Domínguez

Hoy partirá de regreso a su patria la viuda del Embajador de México, señora Gracia de Núñez y Domínguez. Será despedida en Los Cerrillos por personal de la Cancillería y de la misión diplomática mexicana.

Misión Brasileña

Presidida por el señor Pablo Cabral de Melo, llegará mañana a Santiago la delegación brasileña a la reunión de la CEPAL, que se inicia el lunes. También llegará mañana la delegación argentina. El señor Cabral es Jefe de la División Económica del Ministerio de Relaciones del Brasil.

Flavián Levine

Para informarle de su viaje a México, visitó ayer al Presidente de la República el señor Flavián Levine, consejero del Banco Central en representación del Gobierno. Concurrió a México a una reunión de la CEPAL, destinada a preparar un proyecto sobre Mercado Común Latinoamericano.

MEDIADOR EN CONFLICTO CARBONIFERO

El ex ministro del Trabajo y de Justicia y ex diputado, don Ruperto Puga Fisher, fue designado mediador en el conflicto del carbón, por acuerdo adoptado en la mañana de ayer por las partes patronal y sindical. El señor Puga Fisher, fue elegido de una quina que propusieron ambas partes y en la cual figuraban, además, los ex Ministros de Estado señores Francisco Cuevas Mackenna, Clodomiro Almeyda, Raúl Barrios y Eduardo Yáñez Zavala.

Sin que surgiera una fórmula de arreglo, el mediador sostuvo prolongadas reuniones con los integrantes de la comisión tripartita, el Ministro del Trabajo, don Eduardo Gomlén y las partes patronal y obrera hasta altas horas de anoche. Desde las 15 hasta las 16.30 horas conversó con los dirigentes sindicales, a quienes acompañaban dirigentes de la CUT y el abogado don Eduardo Long. Posteriormente, conferenció con los patrones, desde las 17 a las 18.30 horas y luego tuvo otra reunión con los representantes de los obreros.

Algunos dirigentes sindicales expresaron que los obreros no aceptarían un ofrecimiento inferior a un 45 por ciento de reajustes de salarios, en tanto que la última oferta de las empresas consistió en un 30 por ciento de aumento general.

EXPOSICION DE ARTE RELIGIOSO Y PROFANO

El conocido artista Peter Horn, inaugurará una Exposición de Arte Religioso y Profano en la Sala Finis Terrae, el próximo lunes 6, a las 19 horas. El señor Horn presentará en esta ocasión una veintena de obras de relevante mérito, destacando especialmente su aproximación al arte religioso bajo el aspecto humano.

VIAJO A NUEVA YORK.— Señor Carlos Mardones Restat, diplomático de carrera, recientemente designado secretario de la delegación chilena ante las Naciones Unidas, quien viajó a Nueva York vía LAN-Chile.

Chile invitado a Torneo Panamericano del Niño

El Décimo Primer Congreso Panamericano del Niño se realizará en Bogotá entre los días del 22 al 29 de Noviembre.

A este congreso ha sido invitado nuestro país recientemente. Además se ha recibido un interesante ejemplar de este instituto. El Ministerio designará con la debida anticipación al representante de nuestro país a este congreso.

Falleció de ataque antiguo funcionario de Caja Prendaria

Un antiguo funcionario de la oficina matriz de la Caja de Crédito Prendario, falleció ayer a consecuencias de un ataque cardíaco.

En los momentos en que llegaba a su domicilio de la calle San Antonio 713, el señor Ariel Latorre Fuenzalida, de 53 años de edad, sufrió un ataque al corazón que le causó una muerte instantánea.

El señor Latorre había cumplido recientemente 30 años de servicios en la institución.

DIEZ MILLONES DE DOLARES EN CUEROS ARGENTINOS

Los créditos del Banco Central ampliarán las operaciones comerciales

El Banco Central acordó dar un plazo de seis meses para pagar las importaciones de cueros crudos y extracto de quebracho que se hagan a través del Convenio Chileno-Argentino.

Con este acuerdo queda asegurado el abastecimiento de materias primas para las industrias de curtiembres del país y por consiguiente, de las fábricas de calzado.

Chile no es país ganadero y existe un déficit permanente de cueros vacunos que se estima en 200 mil unidades al año.

En los últimos meses, a raíz del alza de los precios del cuero crudo en los principales mercados mundiales, que son los EE.UU. y Argentina, subió enormemente la materia prima en los mataderos y saladeros chilenos. Para mantener en trabajo las industrias y no provocar cesantía, los industriales curtidores debieron pagar hasta $ 400 por el kilo de cuero vacuno crudo en el Matadero Municipal de Santiago. Otros tenedores de cueros guardaron el producto en espera de mayores precios.

La consecuencia de estos hechos ha sido un alza exorbitante de los costos de elaboración, agravada con el reajuste de salarios de 32,5 por ciento que desde el 1.o de enero debieron hacer las curtiembres y fábricas de calzado a los obreros, a raíz de un fallo arbitral.

Tanto la suela como el box calf, que son los materiales esenciales para la fabricación de calzado, han debido pagarse con alzas de 60 y 80 por ciento.

El acuerdo del Banco Central, que se originó por intervención del Ministerio de Economía y de una petición de la Asociación de Industriales de Curtidurías de Chile, permitirá saturar el mercado interno de las materias primas que se necesitan. Si bien esto no significará rebaja en los precios, ya que las cotizaciones argentinas son más elevadas que las de Chile, por lo menos no se producirá paralización de faenas.

El efecto inmediato de esta medida ha sido una negociación de compra de diez mil cueros vacunos argentinos, hecha por las principales industrias en el primer día de vigencia del acuerdo del Banco Central. Se espera que hasta fin de año puedan hacerse importaciones que totalicen los 200 mil cueros vacunos que se requieren para eliminar el déficit. Las importaciones se han hecho sobre la base de 40 centavos de dólar por el kilo de cuero salado, puesto en la frontera chileno - argentina, ya que el transporte de las primeras partidas se hará por ferrocarril transandino. Otras compras se han hecho a 35 centavos de dólar el kilo.

Al mismo tiempo, con esta medida, se ha puesto término a la especulación que existía y que repercutía desfavorablemente en las industrias curtidoras y en el público consumidor de calzado. Desde luego, tenemos conocimiento de que el precio del cuero crudo en el Matadero de Santiago terminó su tendencia alcista y se ha estabilizado en $ 340 el kilo.

El año pasado los precios argentinos eran mucho más bajos. Pero en los últimos meses se ha producido una escasez de ganado disponible para las matanzas hasta el punto de que el Presidente Frondizi tuvo que decretar una prohibición de consumir carne de vacuno durante dos días a la semana.

Esta escasez en el país transandino se agravó debido a las grandes compras de cueros vacunos que hicieron Rusia y los países satélites. De este modo, el precio del cuero tipo frigorífico standard buen desuello, que en enero era de 45 centavos de dólar el kilo, se ha elevado en la actualidad a 55 centavos.

Las cotizaciones de Estados Unidos también son similares, pues en el mercado de Chicago la libra de cuero salado húmedo es de 22 centavos de dólar.

En conversaciones con algunos representantes de la industria, hemos establecido que la mejor solución del problema es la que ha dado el Banco Central, porque con un amplio abastecimiento y con facilidades de plazo para pagarlas, se asegura la libre competencia.

La industria de curtiembre de Chile importa alrededor de 200 mil cueros vacunos al año de Argentina y entre cinco y seis mil toneladas de extracto de quebracho.

El conjunto de estas importaciones representa más de 10 millones de dólares, a lo que hay que agregar otras compras de caseína, yema de huevo industrial y aceite de patas.

Reelegido el Decano de la Facultad de Química y Farmacia

Por unanimidad fueron reelegidos ayer, los profesores señores: César Leyton Garavagno, como Decano de la Facultad de Química y Farmacia, y Hernán Schmidt Hebbel, como Secretario.

La sesión se realizó bajo la presidencia del Rector de la Universidad de Chile, señor Juan Gómez Millas.

Modificación total del Código Penal

El Subsecretario de Justicia, señor Jaime del Valle, informó que continúan los estudios destinados a introducir una modificación general del Código Penal.

Agregó el Subsecretario que oportunamente será considerado para ello un estudio realizado por el Instituto de Ciencias Penales, sin desmedro de la inclusión de las reformas substanciales ya propuestas por la repartición.

Reiteró el señor Del Valle, que las modificaciones ya introducidas al Código Penal, tenían carácter de urgencia.

Aumenta diabetes en todo el mundo

NO ES INCURABLE, DICE EL PROFESOR ALEXANDER MARBLE

"La diabetes es incurable, pero si es sorprendida precozmente, hace posible aplazar sus complicaciones", declaró el profesor norteamericano Alexander Marble.

Señaló el profesor Marble que para establecer si se tiene o no la enfermedad, es necesario un permanente control de la orina. En Estados Unidos, a través de algunas encuestas, se ha descubierto que existe por lo menos un dos por ciento de personas que ignoraban que eran diabéticas.

—Por eso es conveniente —dijo— poner en guardia a los médicos y al público culto acerca de la importancia de sorprender y tratar a tiempo la enfermedad. La organización de sociedades, en las que se incorporen los pacientes, ha dado excelentes resultados en todo el mundo.

—¿A qué edad es más frecuente la diabetes?

—Entre los 45 y los 50 años. Habrá más diabetes en la misma medida que aumente la población. No se trata de circunstancias ambientales, sino de excesos de alimentación, de obesidad. Aquellas personas que han tenido o tienen parientes diabéticos, están propensos a tenerla. También precipitan la enfermedad lesiones físicas, preocupaciones, etc.

Alguien le preguntó al profesor Marble si el beber vino podía incidir en la enfermedad. Contestó que sí, si el vino o los alcoholes producen sobrepeso u obesidad. Lo ideal es mantener las cosas de modo que el azúcar de la sangre no sobrepase lo normal.

LA DIETA COTIDIANA, FACTOR DE AYUDA

El doctor Marble demostró escaso interés por los bocadillos que diligentes mozos se encargaron de servir durante la charla. Sus colegas chilenos, en cambio, demostraron excelente apetito. Insistió él en que el exceso de alimentación es fatal, que debe cuidarse y regularse la dieta.

—¿Son adecuados los medicamentos orales?

—En casos de enfermedades benignas, sí.

—¿Existen medicamentos descubiertos recientemente?

—Las píldoras más adecuadas son de la familia de las sulfas. Sin embargo, hasta ahora no ha sido posible superar a la insulina...

—¿En qué clase social es más frecuente la diabetes?

—En las clases altas. Es menos frecuente entre aquellas personas activas y de escasos recursos. Es curioso. Durante la primera y la segunda guerra mundiales, los casos de diabetes fueron relativamente escasos. Aumentaron inmediatamente que la situación se normalizó.

Terminó el doctor Marble narrando que al jefe de su clínica, en Boston, el doctor Joslins, que tiene 80 años, le sorprendieron las estadísticas que señalaban que en el Estado de Arizona no existían diabéticos. Quiso comprobarlo personalmente y llegó a la conclusión de que el mal es tan frecuente como en cualquier otro lugar del mundo.

Intendente-Alcalde ofreció homenaje a Congreso Turístico

"Debemos establecer grandes corrientes turísticas, que representen las nacionalidades en todos sus sectores, para que ellas nos traigan cada vez la renovada transfusión de sus inquietudes, y sus sueños", dijo el Intendente-Alcalde, general don Ramón Alvarez Goldsack, al ofrecer anoche en el Palacio Consilio un Vino de Honor, en homenaje a las delegaciones extranjeras que concurren al Segundo Congreso Latinoamericano de Turismo, que se celebra en esta capital.

Agradeció el homenaje, don José Ventura Pérez, presidente de la Asociación Nacional de Turismo de Argentina, quien destacó la importancia del intercambio de viajeros entre las naciones del continente para un mayor acercamiento de los pueblos.

Felicitaciones a las fuerzas policiales

Comunicaciones de los Intendentes al Ministerio del Interior dan las siguientes cifras sobre la concurrencia de manifestantes a las concentraciones organizadas por la Central Unica de Trabajadores y el FRAP con motivo de la conmemoración del 2 de abril de 1957:

La Serena, 60; Valparaíso, 50; Rancagua, 100; Arica, 500; Santiago, 5.000, según Carabineros y 6.000, según Investigaciones. En Concepción, a pesar de estar autorizado el desfile, no se realizó por falta de manifestantes. En Arica se registraron contramanifestaciones.

En relación a la actuación de la policía en el resguardo del orden durante los actos del jueves, el Subsecretario de Interior, señor Jaime Silva, felicitó a los jefes de Carabineros y de Investigaciones por el eficiente comportamiento.

CHILE GESTIONA PRORROGA DE DEUDA CON BANCOS DE USA

Se ha tenido conocimiento de que la Misión chilena que encabeza el señor Eduardo Figueroa, gestiona actualmente en Estados Unidos, la prórroga de la deuda por 23 millones de dólares que tiene contraída nuestro país, con los bancos particulares de Estados Unidos.

Esta deuda vence en el presente mes de abril. Las gestiones se encuentran bien encaminadas y se confía que pronto se verán coronadas por el éxito. Ella fue contraída en el año 1956, primitivamente era de 30 millones de dólares, pero nuestro país ha abonado siete millones, hasta el momento.

La suma mencionada formó parte de los 75 millones con que se constituyó el fondo estabilizador (stand by) con que se inició el régimen de cambio libre. El resto estaba integrado por 35 millones que prestó el Fondo Monetario Internacional y 10 millones de dólares aportado por el Tesoro.

THE INTERNATIONAL B. F. GOODRICH CO.

SE COMPLACE EN ANUNCIAR QUE HA NOMBRADO COMO DISTRIBUIDOR DE NEUMATICOS, CAMARAS Y BATERIAS DE NUESTRA AFAMADA MARCA B. F. GOODRICH EN SANTIAGO, A LA FIRMA

JOSE BONACIC P.

Avenida Rondizzoni 2402, esquina de Mirador. Teléfonos 92974 y 91863

— SANTIAGO —

JOSE BONACIC P.

SE COMPLACE EN ANUNCIAR QUE HA TOMADO LA DISTRIBUCION DE NEUMATICOS, CAMARAS Y BATERIAS

DE LA AFAMADA MARCA B. F. GOODRICH

EN SU NUEVO LOCAL

Avenida Rondizzoni 2402, esquina de Mirador. Teléfonos 92974 y 91863

— SANTIAGO —

BANCO DE CHILE

FUNDADO EL 1.o DE ENERO DE 1894

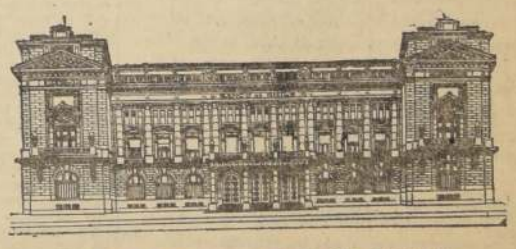

Capital y Reservas $ 16.342.677.214

"Recibe depósitos a uno o más meses plazo. EN MONEDA CHILENA Y EN MONEDA EXTRANJERA, pagando ventajosas tasas de interés".

Consulte las condiciones en:

SUCURSALES EN SANTIAGO

OF. CENTRAL	AHUMADA	251
ESTACION	AV. B. O'HIGGINS	3237
LA VEGA	ARTESANOS	699
SAN DIEGO	SAN DIEGO	2067
SAN PABLO	SAN PABLO	2339
PROVIDENCIA	AV. P. DE VALDIVIA	089

SUCURSALES EN PROVINCIAS

ARICA	LA CALERA	MAIPU	LOS ANGELES
IQUIQUE	QUILLOTA	RANCAGUA	VICTORIA
ANTOFAGASTA	VALPARAISO	SAN FERNANDO	TEMUCO
LA SERENA	VIÑA DEL MAR	CURICO	VALDIVIA
COQUIMBO	SAN BERNARDO	TALCA	OSORNO
OVALLE	PUENTE ALTO	CHILLAN	COIHAIQUE
SAN FELIPE		CONCEPCION	PUNTA ARENAS

AÑO XLIII N.o 15.895
Empresa Periodística "LA NACION", fundada el 14 de enero de 1917.— AGUSTINAS 1269.— TELEFONO 82222.— CASILLA 81-D
Santiago de Chile, sábado 4 de abril de 1959

El Banco del Estado

PARA quienes usualmente y por principio tergiversan el sentido y la proyección de todas las medidas de saneamiento económico y financiero que está adoptando el Gobierno, las nuevas modalidades crediticias imperantes significarían para el Banco del Estado una especie de sentencia de muerte. El Ejecutivo perseguiría, en consecuencia, a través de su nueva política de créditos, el propósito de hacer desaparecer el Banco del Estado, o por lo menos disminuir notoriamente su importancia dentro del sistema bancario chileno.

Nada más inexacto y contrario a la verdad. "El Gobierno ha resuelto —afirma un comunicado oficial de la Secretaría General de Gobierno— dar al Banco del Estado nuevos recursos de que hoy no dispone."

¿Cómo podría atentar contra la vida misma de esa institución un Gobierno que se preocupa de dotarla de mayores disponibilidades, a fin de permitirle afianzar sus operaciones sobre una base financiera más sólida?

El problema del Banco del Estado es otro y conviene tenerlo presente en los momentos actuales. El, como ningún otro organismo bancario, acudió en exceso al redescuento para proveerse de disponibilidades monetarias. No es exagerado afirmar que gran parte de sus operaciones se financiaban a través de simples emisiones inorgánicas del Banco Central. Y en las actuales condiciones es obvio concluir que ese estado de cosas no obedecía a una sana política crediticia. Era simplemente un foco inflacionario.

Si el país está vitalmente interesado en contener la inflación para producir —sobre la base de una efectiva estabilidad monetaria— una más pronta recuperación económica nacional, era lógico que se adoptaran severas medidas para contener el proceso de depreciación de la moneda, e inevitable. en consecuencia, que se pusiera atajo a la corruptela de las emisiones, al sistema de crear dinero envileciendo aún más el valor del signo monetario. Por eso se resolvió terminar con el mecanismo de los redescuentos como recurso ordinario para proveer de liquidez al sistema bancario, limitando su acción a casos calificados, de verdadera emergencia y siempre a una tasa de interés que no convierta esa operación en un negocio.

¿Se podría haber limitado el redescuento sólo a los bancos comerciantes, dejando en una situación de privilegio al Banco del Estado? Es indudable que no. Haberlo hecho habría significado no sólo una grave discriminación, sino dejar abierta una nueva compuerta a través de la cual pudiera mantenerse incólume el peligro de las emisiones.

Por eso, las normas restrictivas del redescuento debían imperar también en el Banco del Estado.

No obstante, y como esas medidas, sin otras de carácter complementario, habrían podido significar, en el hecho, una severa restricción en las operaciones del Banco, el Gobierno resolvió dotarlo de mayores recursos efectivos, aumentando su capital. De ese modo, la institución podrá mantener y aun acrecer el radio de sus operaciones de crédito, pero no ya sobre la base de emisiones, sino de sus propios capitales y de los depósitos de sus clientes, porque en este sentido también se proyectan estímulos adicionales que permitan al Banco recibir un mayor volumen de depósitos. Una de ellas, por ejemplo, es la transformación optativa de los depósitos a plazo en Cuentas de Edificación Reajustable, de tal manera que quien deposite sus ahorros en esa institución, en lugar de ver que su dinero se desvaloriza, observe que él siempre mantiene su poder adquisitivo.

No afronta el Banco del Estado, en consecuencia, ningún problema vital. Las dificultades que hipotéticamente pueda encontrar en estos días no serán de naturaleza distinta a la de aquellas que afectan a todos los Bancos del país, porque, como es lógico, en un proceso de reajuste y saneamiento como el que experimenta todo el sistema crediticio chileno, deben producirse algunos inconvenientes pasajeros que luego pueden ser superados, una vez normalizada la situación. Lo importante es destacar, en este sentido, que el Banco del Estado, en los próximos meses, emergerá más sólido que nunca, como consecuencia de la acción gubernamental.

Lucha contra el alcoholismo

COMO en años anteriores, la Organización Mundial de la Salud celebrará su día oficial el 7 de los corrientes, con la iniciación de un intenso trabajo, bajo el lema de lucha universal contra el alcoholismo, problema número uno en la mayor parte de los países.

Las campañas mundiales de la OMS, desde los primeros años de su existencia, se han caracterizado por su espíritu objetivo y su acción planificada en torno a la solución de los principales problemas que aquejan a la humanidad, sobre todo de aquellos de carácter social marcado. Recordemos, entre otros, sus positivos trabajos de divulgación y de acción en el terreno sobre el agua como fuente de salud, la enfermera sanitaria y su influencia en la lucha contra las enfermedades, las enfermedades infecciosas y, ahora, sobre los males que el alcoholismo acarrea al organismo físico y social.

De los organismos internacionales que han nacido en el último tiempo al calor de las tendencias de colaboración mundial que señala nuestra época, la OMS, a la cual pertenece la mayoría de los países, se distingue por su labor efectiva en el campo de la salud, entendida ésta en sus vastas proyecciones biológicas, sociales, económicas y culturales, criterio moderno que obliga a las comunidades al cumplimiento de una tarea conjunta, de solidaridad, asociación y soluciones comunes. Los resultados logrados hasta ahora son óptimos, especialmente en los países de escaso desarrollo económico y social, en los cuales la técnica médica, tanto curativa como preventiva, se ha impuesto con la evidencia de los hechos y el descenso francamente halagüeño de los índices de morbimortalidad.

En nuestro país, altamente considerado en el criterio de la OMS, por la preparación de su personal médico y paramédico y por la colaboración que le prestan los diversos sectores de la sociedad, le corresponde al Servicio Nacional de Salud poner en práctica las recomendaciones de aquel organismo internacional. En esta nueva efemérides, la institución chilena emprenderá una verdadera campaña nacional y sistemática de lucha contra el alcoholismo, a fin de formar una conciencia pública, sobre todo en la juventud, acerca de los males que en el organismo y en la sociedad produce el consumo excesivo de bebidas alcohólicas.

La existencia en nuestro país de ciento 80 mil alcohólicos avanzados, sujetos a control médico, y la posibilidad de existencia de un mayor número carente de control, invitan a meditar en este serio problema que está minando parte importante de la energía de la raza. La campaña contra el alcoholismo, por estas mismas razones, destacará la necesidad de considerarlo como una enfermedad que requiere de la atención médica eficaz y oportuna.

Junto a este objetivo primordial, los servicios de educación sanitaria de nuestra principal institución médica llevarán a los centros educacionales de todo el país los materiales necesarios para el estudio y conocimiento de los problemas derivados del alcoholismo, teniendo como meta la formación de una seria conciencia de cuidado y prevención del organismo joven, frente a un mal cuyas raíces hereditarias y sociales llegan tan a lo hondo de nuestra sociedad.

Aspira también el Servicio Nacional de Salud a dotar a los centros locales y regionales, del material físico y humano necesario para cumplir con éxito sus labores de tratamiento antialcohólico. Cada centro tendrá un área específica bajo su control directo, con equipo médico y de enfermeras especializados.

La importancia del tema señalado obliga a la ciudadanía, como siempre lo ha hecho, a darle al Servicio Nacional de Salud toda su colaboración y a prestarle todo su entusiasmo.

El libro y América Latina

Por JOSE MIGUEL VICUÑA

CENICIENTA de la literatura, América Latina vive desconocida y aislada de sí misma, sujeta en su intercambio intelectual a contactos esporádicos y casuales.

Para quienes han tenido el privilegio de hacer buenos estudios en Europa, resulta obvia esta verdad que tanto nos resistimos a creer: que estamos desconectados de las fuentes de información intelectual, y así como ignoramos todavía mucho de la gran literatura mundial de todos los tiempos, especialmente la asiática, nos hallamos también en la mayor ignorancia respecto de libros capitales de nuestro tiempo, de reciente data, y que constituyen en los centros cultos de Inglaterra, Francia, Estados Unidos, Rusia, la India o China, el nudo del interés intelectual.

En un estudio aparecido a principios del año pasado en "El Correo de la Unesco", Robert L. Collison, comentando el Index Translationum, catálogo publicado por ese organismo internacional y que da noticia de 27.600 traducciones de libros de 52 países, hacía notar que en él no figuran ni el idioma español ni el portugués.

O sea, que la producción literaria de la Península Ibérica y de la América Latina es por completo desconocida en el resto del mundo, salvas, naturalmente, las excepciones que pueden contarse con los dedos de la mano.

Esta condición de indigencia intelectual y literaria, que se hace presente de modo tan palmario, está evidenciando, al mismo tiempo, que algo funciona mal, pero muy mal, en todo aquello que en nuestra América tiene que ver con la satisfacción del interés intelectual, con el desarrollo y mejoramiento de los medios de información literaria y con el intercambio de las obras culturales.

Cuanto se haga por superar esta condición deplorable, merece el estímulo y la colaboración de todos; pero es preciso advertir que no será posible hallar soluciones completas, mientras el problema no sea planteado con prescindencia de intereses y prejuicios, tocando valientemente el nudo mismo de aquellas cuestiones que acostumbramos a mirar con escepticismo o a nombrar con eufemística indolencia. Se ha soportado impávidamente que el libro sea considerado como una mercancía para los efectos tributarios y arancelarios; los intelectuales se han quedado en una actitud defensiva, permitiendo que rija la iniciativa comercial en materias especializadas y de tanto alcance como la selección de los libros que se importan o se editan, y, preocupados de asuntos doctrinarios o políticos ajenos a este primordial deber de orden cultural, han dejado pasar congresos, reuniones y conferencias, sin plantear jamás cómo hacer converger los esfuerzos de los escritores y maestros del continente para vencer esa resistencia sorda del monstruo invisible, el alardeado "público" a que aluden con supuesta sabiduría los empresarios del libro.

El público de habla hispánica representa un amplio mercado potencial para nuestros escritores, pero sus ediciones no pasan más allá de los mil a tres mil volúmenes, sin que ello pareciera inquietarlos.

A medida que se desarrollan los medios que la técnica moderna ofrece para la difusión, parecería que el interés por el libro podría ir desapareciendo, sustituido por el cine, la televisión, la radio o las tiras ilustradas. Sin embargo, esta esperanza de las organizaciones mercantiles está destinada a fracasar, felizmente. El libro es insustituible. Como una caja de Pandora, encierra en su interior todos los tesoros del espíritu, toda la memoria del pasado, todos los anhelos y proyectos del porvenir, así como también caben en él los espíritus malignos. La curiosidad intelectual nunca podrá abstenerse de descubrir ese cofre maravilloso, aun a riesgo de que inunden la tierra los hijos de la noche: el poder espiritual de la humanidad siempre sabrá cómo vencerlos y prevalecer.

Organizar en las capitales de América, con auxilio de las Universidades y de los escritores, estudiantes, sabios, diletantes y maestros, centros públicos y permanentes de información y difusión intelectual, importaría acaso uno de los mayores avances en esta materia, sobre todo si tales centros estuvieran estrechamente vinculados entre sí. Ello servirá al menos para que despertemos al conocimiento de nuestra propia labor en los distintos pueblos de la misma lengua. Y su acción debería extenderse al conocimiento e intercambio con los demás países del mundo.

Panorama

En el 1837

YA que Cuba está tan de moda, hemos revisado un diario de La Habana para darnos una idea cómo era la vida allá en el 1837. En el archivo encontramos un ejemplar del mes de mayo de ese lejano año. En los avisos se retratan algunas cosas que parecen de hoy.

Desde entonces "los ruidos molestos" —sin motonetas ni radios— preocupaban a las autoridades. Un aviso decía:

"Siendo sumamente molesta al vecindario la práctica establecida en las cuadrillas destinadas a pisar suelos en las casas o fábricas de la población, que con sus cantos y toques continuos escandalizan a todas horas del día, he dispuesto se prohiba en lo sucesivo semejante abuso, bajo la multa de diez pesos al amo de los esclavos, maestros o encargado del trabajo que lo permita y tolere, con la aplicación conveniente. Y para que llegue a noticia de todos y no pueda alegarse ignorancia, insértese esta disposición en el diario de esta ciudad. Antonio María de la Torre y Cárdenas".

El mayor órgano

HE aquí algunos records dedicados a los aficionados a la música:

La música más antigua escrita: pertenece a un himno de Sumeria, escrito en una tabla de arcilla con la fecha de 800 A. C. No se ha podido, sin embargo, interpretar.

Instrumentos: las arpas y flautas del antiguo Egipto datan por los menos de 4 mil años A. C.

El órgano mayor: el más grande de los instalados en cualquiera catedral del mundo es el de la catedral de Liverpool, colocado allí en 1926. Tiene 10 mil 925 tubos.

El tambor más grande: es el de la banda de la Universidad de Texas y tiene 25 pies y tres cuartos de pulgadas de circunferencia. Está montado sobre ruedas y movido por un tractor.

La orquesta más numerosa: nunca se reunió un número mayor de músicos que en el Jubileo por la Paz, celebrado en Boston el 17 de junio de 1872. La orquesta la componían 2 mil músicos y la acompañaba un coro de 20 mil voces. La dirigió Johann Strauss.

Gotitas

Muchos hombres mueren por sus ideas políticas, pero desgraciadamente son muchos más los que viven de ellas.

Hirmas

NOTA DEL DIA.—

Monumentos ambulantes

NINGUNO de los monumentos que conocí en Santiago, hace ya luengos años, se encuentra hoy en su primitivo sitio. Se los han llevado, unos por aquí, otros por allá. Algunos han sido destruidos por las hordas salvajes y otros por el tiempo. Otros, muy feos, no han sido abatidos por los amantes de la belleza, lo que es una lástima.

Pero el hecho es que nuestros monumentos son los únicos que en el mundo caminan y se pierden como los hombres. Cuando yo era niño —Dios mío, qué tiempo hace— existía frente a los Padres Franceses un monumento erigido en honor y memoria de los Escritores de la Independencia. Consistía en una pequeña pirámide, en cuya base, bajo relieve, había cuatro medallones de escritores, cuyos nombres no he podido recordar nunca. En las cuatro esquinas había cuatro estatuas de bronce o de hierro de otros tantos escritores famosos, cuya inmortalidad, en ese tiempo, yo creía segura y perenne. Toda la obra era de un mal gusto exquisito, pero siempre que yo salía del colegio los domingos, me detenía a contemplarlo con infantil ansiedad. Cuando volví a Santiago, después de mucho tiempo, el monumento había desaparecido, se había hecho humo. ¿Dónde estaría? ¿Adonde se lo habrían llevado? Un día, por casualidad, di con la pirámide metida entre unos árboles del Parque Forestal. Tenía sus medallones, pero ya no tenía sus estatuas. ¿Y la reja? Estaría por ahí, sirviendo de cerco a un jardín. Me dio pena, y todavía la siento. Sic transit...

Otros bustos y estatuas de celebridades nacionales que ornaban la Alameda de las Delicias, corrieron igual suerte. Ninguno está ahora en el sitio en que los conocí. ¿Dónde se habrán llevado al abate Molina que estaba frente a la Universidad, con un enorme pájaro a sus pies? Alguien me dice que lo llevaron a la punta del cerro Santa Lucía. Quién sabe si será cierto. Pero yo no he vuelto a encontrarme con el buen abate Molina. ¿Y el busto de don José Miguel Infante, austero en su columna de mármol, dónde estará? Por su lado pasaban en lejanas noches unas hetairas envueltas en negros mantos. ¿Se cansaría de verlas don José Miguel? Es posible, porque tenía el alma pura. A mi amigo Carrera, cuya recia estampa atraía mi curiosidad infantil más que el mediocre soneto grabado a sus pies, se lo llevaron a otra parte, como quien muda un mueble. El ínclito don José de San Martín fue cambiado de sitio, unas cuadras más hacia el oriente. Ya no está en su precioso óvalo, tupido de sombras arbóreas, donde iban a jugar los niños. Igual suerte corrió nuestro venerable padre O'Higgins, montado sobre su brioso caballo, en alto el sable imbatible.

¿Por qué este afán de cambiar los monumentos, esta manía de no dejarlos tranquilos en su sueño de eternidad? Un día los llevan por aquí, otro día los colocan por allá. ¿No es una falta de respeto y de consideración para tan ilustres antepasados? Ahora se proyecta remover desde sus fundamentos el de nuestro glorioso general Baquedano. ¿Para qué? Si no hay necesidad. Está bien donde está, y allí debería quedarse hasta que el tiempo lo quiera. Es el tiempo el que manda a los monumentos, y no los hombres. No es cosa de juguete el llevarlos de un punto a otro, ni siquiera para dar una relativa facilidad a los conductores de vehículos.

Dejemos a don Manuel donde está. No lo movamos, porque sería un sacrilegio. Bien se ve allí, con la cordillera a la espalda y el desierto al frente. Es un símbolo. No lo movamos, por favor.— B.

Cartas al Director

DENUDACION EOLICA EN SPRINGHILL

Springhill, marzo de 1959.

Señor Director:

"La Refinería de Petróleo de Manantiales enfrenta un peligro ante el lento pero constante avance de enormes cerros de arena, que amenazan con cubrir todas las instalaciones si no se toman con la debida oportunidad las medidas correspondientes.

En estos momentos, la Dirección General de Producción Agraria y Pesquera, se encuentra estudiando este problema, a fin de poner en práctica un plan de forestación de árboles y arbustos especiales, como de un tipo de pasto, que pueda defender el avance de estas dunas que llevan el nombre de Punta Espora, y cuyas lenguas de arena empujadas por el viento, se están extendiendo en dirección de la refinería.

La Empresa Nacional de Petróleo ha comunicado al Ministerio de Agricultura que ella está dispuesta a cooperar con todos los elementos de que dispone, en cualquier plan que se ponga en práctica para detener la marcha de estos cerros de arena".

La información anterior, transcrita en forma textual, apareció en una edición reciente de LA NACION.

Como encargado de la Unidad de Conservación de Suelos y Aguas de Magallanes, me permito hacer los siguientes alcances a su publicación:

a) En general, en Magallanes, no existen dunas propiamente tales, y en Punta Esporas no las hay, sino que, como se daba a conocer en un trabajo presentado por mí al Cuarto Congreso Latinoamericano de Fitotecnia, trabajo publicado in extenso por "La Prensa Austral", existe un grave problema de denudación eólica con movimiento de arena.

b) La destrucción de terrenos consecuente a este proceso de denudación tiene un avance rapidísimo. He podido comprobar avances de más de 100 metros en el sentido longitudinal, por temporal de viento, y de 8 a 10 metros en el sentido transversal en la misma unidad de tiempo. Los temporales, por lo general, no duran más de tres días.

c) No existiendo dunas, es imposible que avancen cerros de arena, ya que éstos no ex[...] lo que sí existe es el peligro [...] las arcas denudadas, y que [...] tanto permiten movimiento [...] arena, lleguen a Manantiales [...] por tanto la Refinería debe [...] bajar en un ambiente con [...] de arena volátil, arena que [...]guramente destruiría o per[ju]caría la maquinaria existente [en] la Refinería.

d) Dada la zona ecológica [de] Manantiales y Punta Esp[ora] zona ecológica de pampa [...] caídas pluviométricas de [...] de 300 milímetros anuales [...] prácticamente imposible, [...] también se explicaba en el [tra]bajo a que hacía referencia [...] la consideración a), tenir [...] control y recuperación de [...] áreas denudadas mediante [...] reforestación o la plantación [de] arbustos, ya que: 1) Refor[estar] significa repoblar de árboles [un] área donde éstos hayan e[...]do y éstos jamás han ex[...] en esta zona; 2) Forestar [es] prácticamente imposible, [...] la mínima dotación de agua [...] que contarían estos vege[tales] para su existencia y la [...] evaporación consecuente [...] vientos reinantes, así co[mo] otra serie de factores; 3) [...] arbustos, que encontrarían [...] mismos factores adversos [...] dos para la forestación, y [...] se adaptan a la zona, su [...] crecimiento muy lento.

e) El trabajo de contención [...] control como recuperación [de] estos terrenos denudados [...] entonces limitada a ciertos [...] tos especialmente aptos para [es]tos fines, como son el E[...] arenarias, Amophila arenaria [...] Arrenatherium elatius.

f) Todo trabajo con p[...] implica la construcción de [ce]rros que impidan el acceso [de] animales al área sembrada [...] ellos.

Agradeceré a ustedes p[...] ésta como un alcance a s[u pu]blicación.

Saluda muy Atte. a [...] Bernardo Hargous Rale[...] cargado Unidad DECORA [Ma]gallanes.

Las promesas de Khrushchev

Por ANDRE MALACROIX

PARIS, ABRIL, 1959
Exclusivo para LA NACION

EL señor Khrushchev ha hecho promesas verdaderamente maravillosas al pueblo ruso. Si ellas se cumpliesen, sus compatriotas tendrían la dicha, dentro de algunos años, de no pagar impuestos, de trabajar tan sólo treinta y cinco horas a la semana y de duplicar o triplicar el número de trajes, de frigoríficos, de máquinas de lavar y otros artilugios de comodidad doméstica que hoy sólo poseen allí los mejor acomodados.

En efecto, el señor Khrushchev, en el último Congreso del partido, les prometió todas estas ventajas y les vaticinó que allá para el año 1965 tendrán el mismo nivel de vida como los ingleses, franceses o alemanes. Más aún: en 1970 habrán logrado vivir tan bien como los norteamericanos. Naturalmente, estas promesas no tienen sólo por objeto despertar el entusiasmo del pueblo ruso ante tan bellas perspectivas, sino que tienden, asimismo, a producir su efecto en el mundo exterior.

Una de las ventajas positivas del Occidente es la de procurar a sus habitantes un nivel de vida muy superior hasta ahora al de los pueblos del Este. Si un día desapareciese esta ventaja, los rusos habrían ganado la guerra fría. Teniendo esto en cuenta, se comprenderá que es de gran interés informarse de las posibilidades reales de Rusia. El público en general ignora los progresos industriales, considerables en verdad, realizados después de la guerra por la URSS, y cuando los descubre, mediante un hecho sensacional como el Sputnik, por ejemplo, pasa de extremo a extremo y cae en el de creer que en Rusia es posible todo y que está ya en vías de alcanzar el nivel de vida norteamericano a la vuelta de una docena de años.

Los rusos se han esforzado siempre en concentrar toda su atención y su interés en la industria pesada, con detrimento de las industrias de alimentación, vestido y demás artículos de consumo público. En el aspecto de la producción de carbón, de acero, de otros metales y de productos químicos de base, hállanse ciertamente en camino de ponerse a la par con el primer productor del mundo, que son los Estados Unidos. Conviene saber, para que no se crea que exageramos, que ya en 1958 los rusos produjeron casi tanto acero como Norteamérica. Cierto, asimismo, que los Estados Unidos hubieran podido producir más ese año, a no haber sido por la crisis económica registrada en aquel país, que los rusos no padecieron. Pero el hecho ahí está. Y en lo por venir la capacidad de producción de la URSS se acrecerá mucho más rápidamente que la de los Estados Unidos, entre otras razones porque parte de más bajo.

Según los conocedores de la economía soviética dignos de mayor crédito, es muy probable que en 1970 el potencial ruso, en el aspecto de la industria pesada, alcance ya un setenta y cinco por ciento del potencial norteamericano calculado para esa misma época, es decir, que será superior al potencial norteamericano actual.

Cosa muy diferente ocurre con los productos alimenticios, vestimentarios y de general consumo a que antes hemos aludido. Declaremos, en honor a la verdad, que, gracias a los progresos conseguidos en las llamadas industrias de base, los rusos pueden desde ahora aplicarse con más ahínco a la producción de alimentos, tejidos y aparatos domésticos. Pero cuando el señor Khrushchev afirma, como lo hizo en el último Congreso, que de aquí a 1965 la venta de las máquinas refrigeradoras, por ejemplo, se multiplicará por ocho, omite con habilidad el declarar el punto de partida de esa multiplicación. Nadie sabe el número de tales aparatos en la Rusia de hoy, pero, desde luego, es muy pequeño, ínfimo. O sea, que la situación de las familias rusas mejorará probablemente de aquí a 1965, y más todavía allá para 1970, pero, así y todo, tiene muy escasas probabilidades de igualarse con la de las familias norteamericanas, y aún con la de las familias francesas de esa misma época.

Otra cosa que el señor Khrushchev se ha callado son las dificultades económicas de Rusia, que no son del mismo carácter que las de Occidente (puesto que no puede haber crisis de superproducción en la economía socialista) pero que no son menos reales.

El obstáculo principal lo constituye la vetustez del material, lo mismo en la agricultura que en la industria textil o en otras industrias que trabajan para el consumo familiar. Hay fábricas textiles que utilizan telares de fines del siglo pasado, y así por el estilo. En una palabra, que la productividad es el primer problema para los rusos, lo mismo en la agricultura que en la industria. Forzados están a emplear una proporción de mano de obra mucho más considerable que los occidentales para producir la misma cantidad de artículos. Recordemos, por ejemplo, que con ocho millones de agricultores producen los norteamericanos más que los rusos con cincuenta millones de trabajadores del campo.

Pero las clases que llegan ahora a la edad del trabajo nacieron durante la guerra, y son mucho menos numerosas. La falta de mano de obra frenará, pues, la realización del plan Khrushchev, y me parece inverosímil que la producción agrícola aumente en un 70 por ciento de aquí a 1965, como él anunció.

No hay que creer, por consiguiente, que todo es "bluff" en la profecía paradisíaca forjada por Khrushchev, ni tampoco creer que toda ella va a realizarse al pie de la letra.

El aumento del potencial de la industria de base pesará muy gravosamente en las relaciones internacionales; pero, por otro lado, el mejoramiento del nivel de vida acarreará cierto aburguesamiento de la sociedad rusa que, lejos de impresionar a los occidentales, dándoles envidia de convertirse en rusos, llevará a las masas soviéticas a abrigar los mismos deseos de libertad que los occidentales. Por el contrario, con respecto a los pueblos subdesarrollados, el prestigio de los rusos aumentará, si el Occidente no acrece considerablemente sus esfuerzos en este sentido. Y es harto probable que las declaraciones de Khrushchev, aparte de dirigirse al pueblo ruso, vayan muy especialmente dirigidas a estos pueblos de inferior desarrollo, que tanto interés tiene la URSS en sumar a su política y a su influencia en la esfera internacional.

HOY POR HOY.—

Operancia

AUNQUE ésta sea la filosofía del tonto, hay que aplicarla: "cuando las cosas se quieren hacer, se hacen". La tramitación criolla constituye ya un mal de difícil exterminio. Lo que se hace "al tiro" es lo mínimo. Lo que se deja para mañana es casi todo.

De esto nos hablaba ayer cierto jefe de familia que ocupa un departamento en el edificio Empart N.o 4, sito en la intersección de Serrano y Cóndor. Feliz como un niño con un juguete nuevo, decía:

—Desde que recibimos nuestras casas nos preocupamos de que la Caja de Empleados Particulares instálase los empalmes telefónicos. Fuimos de un lado a otro. Pasamos tardes enteras haciendo antesalas. Finalmente, cuando un funcionario se apenó de nuestra situación, nos comunicó que todo era imposible, que perdiéramos toda esperanza de poseer ese medio tan práctico para la vida moderna y que la humanidad le agradece a Graham Bell.

Con esa cuesta arriba, tiramos raya sin ninguna posibilidad de abrir cuenta nueva. El ex vicepresidente ni siquiera quiso oírnos. Pues, bien, ahora con un nuevo vicepresidente sin que nadie haya movido un dedo o pronunciado una sola palabra, comenzaron las instalaciones de los dichosos empalmes... Y la vida parece sonreírnos... ¿Tan fácil era eso? ¿Tan cimple cosa entrañaza colocar cables telefónicos en el sitio que los constructores establecieron para ello? ¿Se podía o no se podía? ¡Claro que se podía!

O. CABRERA LEYVA.

Filántropos en Chile

Por LUIS RAMIREZ SANZ

En estas mismas columnas apareció ayer un artículo titulado "Faltan filántropos en Chile", de un prestigioso escritor y periodista.

Posiblemente, una larga ausencia de nuestro país lo ha hecho incurrir en algunas omisiones, que requieren una aclaración.

Después de recordar la filantropía del señor don Federico Santa María, dice: "¿Por qué el señor Santa María tiene tan pocos imitadores en nuestro medio social?" Más adelante, agrega: "Aparte del señor Baburizza, el millonario salitrero, no recuerdo, por el momento, a otro donante en gran escala para fines de educación y otras ramas predilectas de la verdadera filantropía".

El distinguido periodista recuerda las obras de beneficencia de numerosos personajes de Estados Unidos, como Rockefeller, Henry Ford y tantos otros, que merecen el reconocimiento del mundo.

Pero corresponde mencionar también —y desgraciadamente no los nombra— a don Claudio Matte, quien, en vida, entregaba millones de pesos para "fines de Educación". Debemos recordar a la señora doña Emiliana Subercaseaux de Concha, quien, para fundar la benemérita obra Protectora Nacional de la Infancia, se desprendió de gran parte de su fortuna, y cuyo ejemplo y acción han sido continuados por su hija, señora doña Emiliana Concha de Ossa. En ese plantel educacional, son cientos de niños los que reciben techo, alimentos, abrigo y educación.

Hace pocos días, la prensa publicaba el balance de la "Fundación Salomón Sack", obra educacional admirable, y que acusa donaciones de parte del señor Sack, como ésta: donado a la Universidad de Chile, $ 556.820.632 (quinientos cincuenta y seis millones ochocientos veinte mil seiscientos treinta y dos pesos).

Ese establecimiento, ubicado en el barrio de Los Cerrillos, es objeto de admiración de cuantos lo visitan, y, hace pocos días, una eminencia extranjera exclamaba: "No creía encontrar en Sudamérica una obra de tan nobles y prácticos fines". Y ahora, por informaciones recientes, se sabe que el señor Sack ha continuado haciendo grandes inversiones para darles mayor expansión a sus nobilísimos propósitos, figurando como un gran filántropo de la hora presente. Y pensemos que todo esto lo hace en vida, lo que tiene un doble mérito.

Podríamos seguir recordando a otras personalidades que, residiendo en nuestro país, colaboran silenciosamente en "fines educacionales"; pero no deseamos extendernos y nos limitamos a observar estos olvidos inexplicables, que hacen necesaria una rápida rectificación.

EXPRESO MINISTRO DE AGRICULTURA:

"Estamos tratando de sacar al país de su postración económica"

Inauguración de la Exposición Agrícola y Ganadera de Linares

Se necesita una base económica sana para hacer florecer el campo

Durante la inauguración de la Exposición Agrícola y Ganadera de Linares, el Ministro de Agricultura, señor Jorge Saelzer, habló en representación del Gobierno.

En su discurso, cuyos principales acápites damos a continuación, el Ministro esbozó a grandes rasgos el estado actual de la agricultura, las obras que se están emprendiendo y la política general que el Gobierno desplegará en este terreno.

DISCURSO DEL MINISTRO

"Todos hemos vivido años de duro bregar. No podía la agricultura quedar al margen de la situación difícil que vive el país después de una etapa de expansión industrial que postergó a segundo lugar el problema de la producción agropecuaria que afectada en su sana capitalización, no pudo mantener el ritmo necesario de crecimiento para enfrentarse con el aumento de la población".

AUMENTO DE RENDIMIENTOS

"Nos falta ganado que nos asegure el consumo de carne y leche. En años normales no nos falta trigo; pero es necesario aumentar su producción mejorando los cultivos en todos sus aspectos para que sin necesidad de extender substancialmente el área sembrada aumentemos nuestra producción de acuerdo con el crecimiento vegetativo de la población del país.

Lo mismo vale para la producción de arroz, que hoy cubre las necesidades internas liberándonos de la importación, que hasta hace pocos años era lo normal".

FOMENTO AL RIEGO

"Sabemos que el principal problema que vive esta provincia es el riego. El agua es el elixir de estas tierras. Donde ella llega a tiempo hay abundancia y donde falta hay escasez. La estabilización del riego es, pues, la base de una mayor producción. Actualmente, a pesar de los esfuerzos hechos se riega algo más del 30 o|o de la superficie agrícola, y aún esta superficie se reduce en los meses de verano con grave daño para la producción de forrajes y de chacarería. Entre las obras de riego que tiene en desarrollo el Ministerio de Obras Públicas, están los canales de Maule Sur y el canal Melozal, que permitirán aumentar la superficie regada en unas 25 mil hectáreas. Las construcciones de estas obras estarán terminadas en 1960.

Se han iniciado los embalses de Ancoa y Digua, que son obras de gran envergadura y de enorme costo. El Supremo Gobierno no paralizará esas obras y, por el contrario, aumentará las inversiones cuando así lo permita la Caja Fiscal".

IMPORTANCIA DE LA IANSA

"Al lado de estas obras de riego tan necesarias a esta provincia, ha tenido la suerte de ver levantarse la magnífica fábrica de IANSA. Esta conquista de enorme trascendencia para la agricultura de Linares, tendrá repercusiones hondas y transformará la fisonomía agrícola de la provincia. IANSA representa como ninguna otra inversión del Estado esa feliz conjunción del esfuerzo fiscal con la iniciativa privada. Ambas se complementan a través de una comunidad creadora, positiva y real; porque no es tan sólo el cultivo de la betarraga el factor decisivo, sino el hecho de que este cultivo aumentará la producción cerealera que le sigue dentro de una rotación adecuada y que el subproducto de la betarraga, la hoja, primero, y la coseta, después, aumentarán la base forrajera que permitirá a la zona aulnentar su densidad ganadera y transformarse en zona de producción lechera y de carnes".

MEJORAMIENTO GANADERO

"El Ministerio de Agricultura ha contribuido en forma entusiasta a orientar a los cultivadores de remolacha y seguirá al servicio de ellos con sus técnicos especializados como asesores indicados para el mejoramiento y la modernización de los cultivos en general. Asimismo, continuará con su Plan de Fomento Ganadero que el Departamento de Ganadería ha impuesto con sus trabajos de inseminación artificial, el control lechero y la campaña antiparasitaria y de vacunación de ganado.

Señores:

Todas estas iniciativas, todo este desarrollo y este esfuerzo, necesitan de una base económica sana para poder prosperar".

SOLIDA BASE ECONOMICA

"Hemos hecho grandes avances en la investigación y en lo técnico. Hemos introducido nuevos cultivos, como el que trae IANSA a esta provincia; hemos construido a lo largo del país Plantas Lecheras con ayuda de préstamos extranjeros; estamos encarando la construcción de frigoríficos para evolucionar en nuestra explotación ganadera y terminar con vicios que hoy se oponen a un sano desarrollo de nuestra ganadería, base de toda intensificación de la agricultura. Para todo este esfuerzo es necesario crear a la industria agropecuaria una situación económica que le permita capitalizar por un lado, y que le obligue, con sanas medidas de orden tributario a invertir esa capitalización en sus campos y faenas para mejorar los unos y tecnificar y modernizar los otros".

LABOR ACTUAL DEL GOBIERNO

"Estamos enfrentados, después de algunos meses de Gobierno, al problema de sacar al país de su postración económica y conseguir su revitalización a través de un esfuerzo que demanda en todos los chilenos un sacrificio patriótico. Aumentar la producción, controlar la inflación y tratar de sincronizar lo uno con lo otro sin que se resientan las fuerzas de producción ni las fuerzas vivas de la nación y su potencial de trabajo; es una tarea delicada que estamos enfrentando con valentía y honradez.

Si durante esta etapa se tienen que postergar legítimas aspiraciones de muchos y no se puede acceder a todo a justas peticiones, ello acontece en aras a una causa superior que todos tenemos que combatir.

Ustedes pueden estar seguros de que el Supremo Gobierno y los hombres que lo integran, guiados por S. E. el Presidente de la República, están dispuestos a enfrentar la situación y darle, respaldados por la ciudadanía, adecuada solución.

Señor Presidente:

Al declarar oficialmente inaugurada esta Exposición de Linares en nombre del Supremo Gobierno, felicito a la Sociedad que Ud. tan dignamente preside, por el éxito que ella significa, y hago votos por la prosperidad de esta provincia y sus pobladores.

Por Uds. todos, por S. E., don Jorge Alessandri y por Chile, ¡Salud!"

TERMINARAN EN JUNIO EMBALSE DEL RUNGUE

En junio estarán terminadas las obras de embalse de Rungue. Así lo informó el Subsecretario de Obras Públicas, señor Guillermo Ríos Mackenna, a su regreso de Tiltil, a donde fue a inspeccionar las obras.

Agregó el señor Ríos, que con ello quedará solucionado, en forma total y definitiva, el problema de regadío de esa importante zona agrícola, y que abastecerá normalmente de agua a 600 pequeños predios.

Los trabajos se iniciaron hace 90 días.

El costo de la obra es de 300 millones de pesos.

PENAS DE PRISION DE 5 A 20 AÑOS POR ROBOS EN ARICA

Fallo de bullado asunto dictarán el lunes

El lunes será evacuado el dictamen por robos de mercaderías en Arica. Así lo informó ayer el Fiscal Militar, señor Hernán Concha, instructor del respectivo proceso, caratulado "Contra el sargento 1.o de Carabineros Alejandro Díaz Padilla y otros, por robos reiterados".

Reveló el Fiscal que el monto total de las mercaderías sustraídas desde diversas grandes tiendas de la ciudad norteña, sobrepasa los 200 millones de pesos.

El magistrado ratificó la versión en el sentido que la totalidad de las personas señaladas como autores de los robos, serán condenadas a penas que fluctúan entre los 5 y 20 años de prisión incomunicables. Penas menores afectarán a los encubridores.

Como se sabe, la substanciación de este proceso fue iniciada en noviembre del año pasado. Por el sumario hay actualmente 22 personas detenidas y declaradas reos: dos funcionarios de Investigaciones, seis civiles y el resto carabineros.

JUEGO ILEGAL

El mismo lunes o a más tardar el martes, se producirán las novedades anunciadas en el proceso por juego ilegal.

El anuncio fue reiterado ayer por el magistrado instructor de la causa, don Carlos Leyton, quien ha proseguido el estudio minucioso del abultado expediente y ha continuado reuniendo pruebas y antecedentes para dar paso a la última etapa de su labor. No desmintió el Fiscal que este anuncio de novedades se relaciona con la dictación de órdenes de citación al ex Director de Carabineros, Jorge Ardiles y otros ex altos jefes policiales y aún gubernativos.

Resultado del primer día de votaciones en Colegio de Abogados

Al cumplirse ayer el primer día de votación para elegir a diez nuevos consejeros del Colegio de Abogados, los resultados obtenidos fueron los siguientes: señores Jorge Barceló, 35 votos; Florencio Gallegullos, 31 votos; Luis Varas Gómez, 30 votos; Raúl Varela, 28 votos; Emilio Schweitzer, 24 votos; Juan Hamilton, 23 votos; Oscar Lizana, 21 votos; Ernesto Silva, 21 votos; Fernando Albónico, 18 votos; Carlos Monreal, 15 votos; continúa una lista de 84 postulantes con menor cantidad de votos.

La votación continuará hoy, de 10 a 12 horas, y se reanudará el lunes, de 14.30 a 16.30, para seguir los restantes días, con excepción del sábado 12, en el mismo horario, para finalizar el lunes 14.

POETAS DEL GRUPO FUEGO CELEBRAN 4.o ANIVERSARIO

Hoy a las 13.30 horas se llevará a efecto el almuerzo mensual de camaradería de los poetas del Grupo Fuego, en el tercer piso del Club Deportivo Universitario, calle Santa Lucía 240.

En esta ocasión se celebra el Cuarto Aniversario de la fundación del Grupo Fuego de la Fosaia, y asistirán especialmente invitados el poeta Julio Barreneches, cuyas obras completas han sido recientemente publicadas en Quito por la Casa de la Cultura Ecuatoriana; el poeta Roamel del Valle, que reside en Estados Unidos y se encuentra de nuevo entre nosotros gozando de sus vacaciones; el poeta venezolano José Miguel Ferrer, y el escritor y crítico boliviano Fo. Juan Quirós.

El poeta Luis Droguett Alfaro, director de la Revista "Calicanto" y miembro del directorio del Grupo, saludará a los invitados. En esta sesión-almuerzo se dará cuenta además del programa de actividades del año y se anunciarán las próximas publicaciones de libros de poesía editadas por el Grupo Fuego. La recitadora señorita Nélida Rigoletti leerá algunos poemas de autores chilenos.

DISTRIBUIDORES SHELL TUVIERON UNA REUNION

En los salones del Hotel Carrera se efectuó ayer una importante reunión de distribuidores de Shell Chile Ltd., los que fueron informados durante ella de los progresos realizados últimamente por la industria petrolera.

Esta reunión, a la que concurrieron distribuidores Shell de toda la zona central del país, estuvo presidida por el señor G. W. Niblett, gerente general interino, señor Derek A. O. Davies, gerente de la división de ventas, señor David Stuart, gerente del distrito central y por el Jefe del Departamento automotriz de la misma empresa, señor E. S. Dyer.

Duante ella los distribuidores escucharon una charla de varios expertos sobre normas para el mejoramiento de la atención al público y fueron exhibidos cortos cinematográficos y material de publicidad alusivo. Luego les fue ofrecido un cóctel y, en la noche, una comida de camaradería en el Estadio Español fue el punto final de esta convención.

Obreros marítimos de Talcahuano, no trabajan horas extraordinarias

Según informaciones recibidas en el Ministerio del Trabajo y en Carabineros, 750 trabajadores marítimos del puerto de Talcahuano se resisten a trabajar durante horas extraordinarias, o sea, después de las 19 horas, en apoyo a sus peticiones de mejorar las condiciones en sus labores y obtener una mayor remuneración por estas faenas.

El Ministerio agregó que esta situación está siendo estudiada por una comisión que componen representantes de la Cámara Marítima y los obreros.

RENUNCIO GERENTE GENERAL DE ENAF

El Consejo de la Empresa Nacional de Fundiciones, (ENAF), en su reunión de ayer, aceptó la renuncia que en carácter de indeclinable, presentó, su gerente general, señor Belisario Maureira.

Esta decisión la tomó el señor Maureira por motivos particulares. En la reunión mencionada se dejó constancia de los valiosos servicios que prestó a la institución, durante su desempeño en ella.

DR. BALLANTINE LLEGO A CONGRESO

Llegó a la capital vía Panagra el Dr. H. Thomas Ballentine de Jr. Massachusetts General Hospital para participar en el Congreso de Neurocirugía de la Universidad de Chile.

En Los Cerrillos fue recibido por el Dr. Villavicencio, el Dr. Bassauri y por el Agregado Cultural de la Embajada de los Estados Unidos, señor Michael V. Karnis.

VIAJO A EE. UU. GERENTE DE FLIND.

Se dirigió a EE.UU., vía Panagra, el señor Herbert Flind e hija, gerente de la Compañía de Seguros H. W. Flind.

Fue despedido en Los Cerrillos por sus familiares y personal de la Compañía.

DIPLOMATICO JAPONES.— En la combinación de LAN-Chile viajó de regreso a Montevideo, Uruguay, el señor Akira Tsujino, secretario de la Legación del Japón en Uruguay, quien permaneció en Chile algunas semanas por asuntos relacionados con sus altas funciones.

NO HABRA CESANTIA EN GARZONES DE LOS FF. CC.

Una prolongada entrevista sostuvieron con el Subsecretario del Ministerio de Economía, las Directivas de los Sindicatos de Empleados y Obreros de la Organización Nacional Hoteleras, acompañados del diputado por Valparaíso, señor José Oyarzún.

El parlamentario Oyarzún y las directivas entregaron un memorial al Gobierno e hicieron presente al Subsecretario de Economía, la incertidumbre que existe en el gremio por el aviso colectivo de desahucio que se dio al personal por parte de la Organización Hotelera que tiene la concesión de los coche-comedores de los Ferrocarriles del Estado de todo el país, a raíz de las nuevas propuestas que se pedirán.

El Subsecretario les aseguró que por ningún motivo se producirá cesantía en el personal y que el Gobierno resguardaría su trabajo y conquistas alcanzadas, aún cuando se cambiara de concesionario.

Los dirigentes agradecieron al Subsecretario esta seguridad y acordaron efectuar una amplia asamblea de delegados de todo el país, para darles cuenta de estas gestiones.

13 AÑOS DE VIDA CUMPLE EL LICEO GABRIELA MISTRAL

El Liceo Experimental Gabriela Mistral, de Independencia 1959, conmemorará el lunes sus trece años de vida.

Los actos aniversarios comenzarán a las 8.30 horas, con una sesión solemne del Consejo y el programa contempla, además de otras actividades, una romería del alumnado para depositar una ofrenda floral en la tumba de Gabriela Mistral.

DESIERTO AMENAZA A CHILE

En 20 años pueden agotarse nuestras reservas madereras

EN INVASION lenta, pero segura, el fantasma de la erosión se cierne sobre nuestros campos. Según opinión del Conservacionista del Ministerio del Agricultura, don Rafael Elizaldo MacClure, Chile se encuentra bajo la amenaza de convertirse en un desierto, por obra y gracia de roces y desmontes de bosques hechos indiscriminadamente. Y estamos ante un funcionario que bien domina la materia, ya que desde hace 20 años recorre de norte a sur el país, estudiando nuestros bosques, praderas, flóra y fauna.

Aparte de la experiencia adquirida en nuestro territorio, el señor MacClure se formó un extraordinario bagaje de conocimientos, durante muchos años, en el extranjero: América, Europa, Asia.

Funcionario del Departamento de Conservación y Administración de Recursos Agrícolas del Ministerio de Agricultura, su tarea fundamental es divulgar todo lo relacionado con nuestros suelos, riquezas forestales y zoológicas.

INVASION DE DUNAS.— La invasión de dunas constituye un factor importante en el proceso de empobrecimiento de nuestras tierras. Las dunas continentales invaden los extremos sur y norte del país; las dunas costeras, todo nuestro extenso litoral.

Como consecuencia del desmonte de faldeos empinados en las cordilleras de la Costa y los Andes, el problema de la erosión adquiere cada día mayores proporciones.

El exceso de pastoreo es otra causa de erosión. Los animales pisotean la tierra y el agua no penetra en las capas inferiores, produciéndose tal fenómeno.

También el embancamiento de ríos, con todos sus múltiples problemas, como malas condiciones de navegabilidad y destrucción de la fauna acuática, es otra consecuencia de la erosión que repercute en la economía general del país.

EL ROCE DE BOSQUES.— La destrucción de nuestras reservas forestales, se debe, en gran parte, al roce a fuego de grandes extensiones de bosques. La falta de control al respecto permite que, por desbocar pequeños predios, se queman centenares de hectáreas de bosques. Un caso concreto —nos señala el señor Elizaldo MacClure— se encuentra en Aisén, donde extensiones enormes de terreno se encuentran desoladas, con pequeños manchones de vegetación débil y empobrecida.

El señor Larsen, técnico de la FAO, anunció no hace mucho, después de una visita a la zona sur, que, de continuarse con el roce y desfronte de bosques en forma incontroladas, en 20 años, Chile agotaría totalmente sus reservas de madera aserrable.

Por otra parte, el Departamento de Conservación y Administración de Recursos Agrícolas se encuentra empeñado en una campaña de reforestación, construcción de grandes terrazas en los faldeos de los cerros empinados, para la conservación de la humedad, y de gigantescos "tranques de noches", que se alimentan con las crecidas de las aguas.

INSERCION.—

La Asociación de Productores Agrícolas y Comerciantes de Ferias Libres a las autoridades y a su público favorecedor

El 2 de febrero, en entrevista con el doctor señor Valenzuela Lavín y el señor regidor don Voltaire Lois, se acordó nombrar una comisión biparti, para que en conjunto con el Departamento de Sanidad de la I. Municipalidad de Santiago se reglamentase el expendio de productos de fácil descomposición en las ferias libres, a objeto de dar la máxima seguridad higiénica a las exigencias que la salud pública merece, y por consiguiente para que estos mercados sigan funcionando con todos los productos.

El martes 31 de marzo, como es costumbre de todos los días, el doctor Mario Silva, médico veterinario del Departamento de Sanidad de la I. Municipalidad de Santiago, pasó acuciosa revista a todos los artículos que se expenden en la Feria, encontrando todo en óptimas condiciones de consumo, por cuanto todo el pescado y marisco llegó a Santiago en la madrugada del martes, y el lunes 30 fueron sacrificados los animales para el consumo de la población.

La Comisión requisadora, sin discriminación alguna, empezó a barrer con todas estas mercaderías, no en la forma que se acostumbra, es decir, sacar muestras para el análisis de laboratorio de cada una de las especies en duda, y el resto rociarlo con creolina para que sea retirado como basura. En este caso fueron todas las especies retiradas con mucho cuidado, incluso empaquetadas, y entre ellas iba una gran cantidad de congrios, pulpa de cordero, cabeza de novillos con sus lengua, etc. Si el Jefe de la IV Zona de Santiago, en un párrafo de descargo, dice lo siguiente:

"En efecto, el 21 de enero de 1958 y por Decreto Supremo N.o 1476, del Ministerio de Salud Pública, se excluyó a las Ferias Libres de la prohibición de expender productos perecibles o de fácil alteración, tales como carne, pescado, mariscos, etc."

Y termina invocando la Constitución Política del Estado en su parte pertinente, que dice:

"Al respecto cabe recordar lo dispuesto por el Art. 4.o de la Constitución Política del Estado, que dispone que ninguna magistratura, ninguna persona, ni reunión de personas pueden atribuirse, ni aún a pretexto de circunstancias extraordinarias, otra autoridad o derechos que los que expresamente se les hayan conferido por las leyes". ("El Mercurio", de fecha 28-III-59). Firma el Dr. Juan Garafulic Yancovic, Jefe VI Zona de Salud de Santiago.

¿Por qué se ha permitido, entonces, el Servicio Nacional de Salud tamaño atropello a la constitución de las leyes?

¿Por qué se ha permitido esta Comisión Requisadora llevarse lo que tanto les cuesta a sus legítimos dueños?

¿Y por qué no se inutilizó toda esa mercadería, que es fina y cara, como es de rigor?

Estas son las preguntas que se hacen los exponentes, que han visto bruscamente evadirse todo su capital.

A la vez, la Asociación se pregunta: ¿Por qué la Comisión nombrada para estos mercados, todavía no funciona?

Para nosotros es vital esta reglamentación, porque queremos demostrar a las autoridades nuestro anhelo de superarnos, marchar al compás del progreso de nuestra patria, porque de este organismo formamos hombres y mujeres responsables que deseamos por intermedio de nuestro trabajo honrado y laborioso servir ampliamente a la colectividad y llegar un día a merecer el respeto y la estimación de todos nuestros conciudadanos.

Por la Asociación de Productores Agrícolas. Comerciantes de Ferias Libres: **Elías Vega Ruz**, presidente — **Oscar Muñoz**, secretario.— **Miguel Casanova**, tesorero.— **Margarita Acevedo** y **Alfredo Hernández**, directores.

HOMENAJE EN CIRCULO "HIJOS DE VALDIVIA"

El Círculo Valdiviano ofrecerá el próximo martes 7 del presente un cóctel en honor de los socios, señores Orlando Oyarzún Gallegos, Jefe de la Redacción del Senado, con motivo de cumplir 30 años de servicios, y Luis Gómez Catalán y Luis Moll Briones; al primero, por haberse acogido a jubilación como Director General de Educación Primaria y, al segundo, en virtud de haber sido designado titular de ese importante cargo.

Las adhesiones se reciben en la caja del Círculo, Catedral 1294, y en las oficinas de los señores Carlos Schmidt Roestel, Walter Serrat y Edgardo Arias.

Secretario general de la Corporación de Fomento renunció

El señor Alberto Rojas Pantoja, secretario general de la Corporación de Fomento, presentó la renuncia a su cargo. Ella le había sido solicitada con anterioridad por el Gobierno.

Se estima que en su reemplazo será designado el abogado don Fernando Ballas.

Será reactivado el proyecto que crea Corte de P. Arenas

Será reactivado el proyecto de ley, actualmente en la Cámara de Diputados, por el cual se crea la Corte de Apelaciones de Punta Arenas. Ello será posible luego de que termine la intensa actividad desplegada por el Ministerio de Justicia en la gestión de despacho del Proyecto Económico.

La información fue proporcionada ayer por el Subsecretario de Justicia, don Jaime del Valle, luego de una entrevista concedida al presidente de la Asociación de Abogados de Magallanes, quien reiteró en la oportunidad la petición del organismo para ir a la creación del Tribunal.

El señor Del Valle informó también en la ocasión del interés y acogida que ha dispensado al proyecto el Presidente de la República.

COMPRE HOY MISMO SU NUMERO
EN LA AGENCIA GRAL. DE LA LOTERIA
PJE. A. EDWARDS HUERFANOS 1055 - LOCAL 323
J. SPOERER Y CIA.

LOTERIA DE CONCEPCION
70 MILLONES
SERAN SUYOS EL 5 de ABRIL
??????
EL BILLETE ENTERO CON IMPUESTO VALE $ 6.000.
EL VIGESIMO CON IMPUESTO VALE $300.

GOODRICH
Neumáticos y Cámaras Fabricados en Chile para Autos y Camiones

670x15,	de 6 telas	$ 32.462
710x15,	de 6 telas	35.686
650x16,	de 6 telas	33.049
750x20,	de 10 telas	80.588
900x20,	de 12 telas	114.922
900x20,	de 14 telas	137.391
1000x20,	de 14 telas	157.945
1000x20,	de 16 telas	198.390

DISTRIBUIDOR
JOSE BONACIC P.
En su nuevo local:
AVENIDA RONDIZZONI N.o 2402
esquina de Mirador
Teléfonos 92974 y 91863 — Santiago

DIPLOMATICAS.— El Embajador de la República Arabe Unida, Excmo. señor Moustafá Sadek y señora Kadria. El Sawy de Sadek han sido llamados por su Gobierno y regresarán a su patria en el mes de junio próximo. El señor Sadek ocupará un alto cargo en su país.

MATRIMONIO LEON MUÑOZ - PINTO GUTIERREZ. — Hoy, a las 18 horas, en la Iglesia de San Ignacio, será bendecido por el Pbro. señor Ramón Gutiérrez Anguita, el matrimonio del señor Ignacio León Muñoz con la señorita Ana María Pinto Gutiérrez.

Serán padrinos por parte del novio, el señor Julio León Gutiérrez y la señora Elena Muñoz de León. Por parte de la novia, el señor Alfredo Pinto Durán y la señora Violeta Gutiérrez de Pinto Durán.

Testigos, por parte del novio en la ceremonia religiosa, serán la señora María Cristina Muñoz Rossel, señores Víctor Ginouves González, Luis Gutiérrez Tagle, Julio Bravo Hadley, Julio León Muñoz y Alberto Muñoz Rossel. Por parte de la novia, la señorita Luisa Pinto Durán, señores Agustín Pinto Durán, Eduardo Pinto Durán, Fernando Frías Gutiérrez, Romeo Cubillos Gutiérrez y José Fernández Atienza.

Testigos, por parte del novio, en la ceremonia civil, la señora Dolores Rossel vda. de Muñoz, señores Benjamín Cid Quiroz, Alfonso Díaz Sangüeza, Benjamín Opazo Brull, José Manuel Gordon Cañas y Hernán Prado Martí. Por parte de la novia, señorita María Antonieta Gutiérrez Anguita, señores Emilio Pérez Rodríguez, Luis Gutiérrez Anguita, Hugo Pinto Durán, Alfonso Clunes Fernández y Agustín Pinto Ansieta.

MATRIMONIOS PARA HOY SABADO 4.— María Teresa Joannon Salas con Víctor Vial Clark en la Iglesia del Sagrado Corazón (Av. El Bosque 822), a las 18 horas.

María Teresa Troncoso Lazo con Félix L'Huillier Christie en la iglesia de San Ignacio, a las 16.30 horas.

—Gloria Márquez Peña con Ricardo Serrano Rosselot en la iglesia de los RR. PP. Franceses, a las 16 horas.

TE.— La señorita Isabel Fontaine Gómez fue despedida ayer con un té en el Crillón, por un numeroso grupo de sus amigas con motivo de su próximo matrimonio. Asistieron las siguientes señoritas:

Elena María Munizaga Echarren, Marcela Pérez Baltra, Carmen Illanes Carrasco, Mercedes Silva R., María Teresa Larraín Contardo, María Luisa Medina Godoy, Alicia y Flamy Berger Manchot, Gloria Arriagada Solar, María Luz Ibarra, Angélica Bravo Maruri, Matilde Ochoa Soriano, Eliana Guzmán Lyon, Genoveva van Wesch Herrera, María Verónica Delpiano Pérez Canto, Cecilia Urzúa de Fellay, María Paz Salcedo Alemparte, María Rosa Hoyl Sotomayor.

DESPEDIDA AL NUNCIO APOSTOLICO — El Instituto Chileno-Italiano de Cultura ofreció ayer en su sede de la calle Huérfanos un cóctel de despedida al Nuncio Apostólico, Monseñor Sebastián Baggio, con motivo de su próxima partida al Canadá, donde ha sido destinado por el Vaticano. El grabado muestra al festejado junto al presidente del Instituto, señor Carlos Mori, el doctor Giuseppe Cardillo, Agregado Cultural de la Embajada de Italia en Chile y la señora de Cardillo.

Partidos preparan sus Convenciones

CONSERVADORES EMPIEZAN MAÑANA CON JUNTA AMPLIADA

Concluída ya la agotadora jornada legislativa del proyecto económico y pasados los primeros meses del Gobierno del Presidente Alessandri, los partidos políticos intensificarán sus preocupaciones de carácter interno y acelerarán la preparación de congresos y convenciones que tienen programados para el presente año.

CONSERVADORES

Esta actividad, que tiene carácter general, tendrá su primera expresión en una amplia reunión que el lunes —mañana y tarde— celebrará la Junta Ejecutiva conservadora unida con los senadores, diputados y algunos dirigentes de departamentos nacionales del partido.

Se ha informado que esta sesión tiene por objeto iniciar la preparación de la próxima Convención Nacional del partido, a celebrarse en agosto, en la ciudad de Valparaíso. Conforme a los estatutos, estos torneos tienen que efectuarse cada cuatro años, debiendo haberse realizado el que ahora se programa en octubre del año pasado. Se postergó en razón del intenso trabajo que demandó la campaña presidencial.

En la reunión del lunes quedarán fijadas las bases de la convención, designándose, además, la comisión organizadora, la que, a su vez, nombrará las diversas subcomisiones.

RADICALES

Por acuerdo reciente del CEN Radical, el domingo 19 del presente tendrá lugar en la capital una reunión del Consejo Nacional del partido, la segunda autoridad que tiene la entidad. La primera es la convención.

A esta reunión se le atribuye especial importancia, por cuanto, junto con analizarse la actuación de la directiva nacional del partido, en relación con el voto político aprobado en el anterior Consejo Nacional, se abrirá amplio debate político y se adoptará un pronunciamiento frente a los acontecimientos de la actualidad.

Mientras tanto, el Comité Ejecutivo Nacional de la Juventud Radical, que acaba de designar el CEN después de la reestructuración de los elementos directivos de esta rama del partido, ha empezado la preparación de una Convención Nacional de la Juventud, que ya ha sido convocada para septiembre próximo.

DEMOCRATACRISTIANOS

Desde hace algún tiempo trabaja la comisión que preside el ex diputado Bernardo Leighton, encargada de la organización del congreso que celebrará el Partido Demócratacristiano, a fines de mayo próximo, en Santiago.

Este torneo, el primero que tendrá esta entidad después del Congreso constitutivo del partido —que nació de la fusión de los ex partidos Falange Nacional, Conservador (socialcristianos) y grupos independientes—, es el encargado de fijar la línea política del partido y de elegir los integrantes de la Junta Nacional.

En la misma reunión se conocerán las gestiones encaminadas a conseguir la fusión de este partido con el Nacional Popular, sobre lo cual habrá un pronunciamiento definitivo, ya que hasta el momento las posiciones frente a esta materia no son concordantes.

NACIONAL POPULARES

El 21 de mayo, esto es, días antes del Congreso Demócratacristiano, se realizará una reunión extraordinaria del directorio general del Partido Nacional Popular, el cual, según informantes que nos pidieron reservar sus nombres, puede arrojar más de una sorpresa en cuanto a la unidad orgánica de la entidad.

La tabla, aún cuando no se ha dado a conocer, consulta, principalmente, un amplio debate político, al término del cual y según el contenido del voto que se apruebe, puede haber, incluso, hasta cambio de la directiva nacional.

LIBERALES

Después de varios años de postergación, en septiembre del presente año, en Viña del Mar, el Partido Liberal efectuará una Convención Nacional, en la que se tratará un amplio temario y se elegirá a los miembros del directorio general.

PROYECTO EN FAVOR DE ADQUIRENTES DE CASA, EN LA CAJA DE EE. PP.

Fue presentado a la Cámara un proyecto del que es autor el diputado José Musalem, por el que se establece que las rentas de arrendamiento que pagan los adquirentes de viviendas que construye la Caja de Empleados Particulares mientras se les otorga escritura definitiva, se les abonen a dividendos del valor de la propiedad.

Este proyecto fue suscrito por diputados de los diversos partidos.

Por su parte, representantes de la CEPCH, de la Confederación de Empleados de la Industria y el Comercio y de la Federación de Empleados del Comercio, han manifestado que solicitarán del Ejecutivo la inclusión de este proyecto en la actual convocatoria extraordinaria.

PARLAMENTARIA PERUANA VISITO C. DE DIPUTADOS

A mediodía de ayer, la diputada peruana, María Elinora Silva —que ha venido a Santiago para asistir al Congreso de la COTAL—, visitó la Cámara de Diputados, acompañada del Embajador de su país, don Enrique Goytisolo Bolognesi.

La diputada visitante y el Embajador Goytisolo fueron recibidos por el Presidente de la Cámara, Raúl Juliet y el Edecán de la Corporación, coronel (R) Oscar Vallejo; quienes departieron cordialmente, trasmitiendo la parlamentaria los saludos de la Cámara del Perú a su congénere chilena.

El próximo lunes, la diputada María Elinora Silva será festejada con una comida en el Club de la Unión por el señor Juliet.

Nuncio ordena a dos sacerdotes de Santa Cruz en Las Condes

Mañana, domingo, a las 11, en el seminario de Santa Cruz, en Las Condes, el Nuncio Apostólico, Sebastián Baggio, quien luego irá a su nuevo puesto diplomático en Canadá, ordenará al santo sacerdocio a dos religiosos de la Congregación de Santa Cruz, Malcolm Johnson Fischer y Thomas English Elterman.

Los dos candidatos, el primero de Adrian, Michigan, el segundo de St. Louis, Missouri, en los EE. UU., ingresaron en la Congregación de Santa Cruz en South Bend, Indiana. Después de haber terminado el noviciado y de haberse recibido en filosofía en la Universidad de Notre Dame en Indiana, fueron elegidos por sus superiores para seguir sus estudios en la Facultad de Teología de la Universidad Católica de Santiago, ayudando con su presencia a la constitución del nuevo seminario de la Congregación en Las Condes. Llegando a fines del año 1955, han cursado con distinción los tres primeros años de teología y optarán ambos en diciembre próximo al título de licenciados en Sagrada Teología. Desde su llegada a Chile han visto la entrada al seminario de siete jóvenes universitarios chilenos y la llegada de otros seis religiosos de los EE. UU., también destinados a estudiar y ordenarse en Chile. Ambos sacerdotes volverán a sus casas en diciembre próximo para cantar misa entre sus familiares, esperando volver a sus trabajos sacerdotales en Chile en marzo de 1960.

La misa de ordenación será presenciada por muchos amigos y ex alumnos de la Congregación de Santa Cruz y del colegio St. George, como también por los padres del señor Johnson, quienes vinieron desde Michigan para estar con su hijo en este momento.

ENFERMOS.— Se encuentra enferma la señora Julia Vergara de Bustos.

ALMUERZO.— Con motivo de celebrarse hoy el día de la Caballería, los oficiales en servicio activo, en retiro y de la reserva se reunirán en un almuerzo que tendrá lugar en el Casino del Estadio Nacional, a las 13 horas. Asistirán a esta manifestación especialmente invitados el Ministro de Defensa Nacional y la mayoría de los generales de guarnición en la capital. Las adhesiones sólo estarán abiertas hasta hoy, a las 20 horas, en el Círculo de Oficiales en Retiro.

NACIMIENTO. — En la Ofinica Santa María ha nacido Víctor, hijo de don Víctor Frombold Rech, y de la señora María Alicia Camus de Frombold.

ENFERMO.— En la Clínica Santa María ha sido sometido a una delicada operación, el señor Raúl Cabrera Zelada.

CAMBIO DE ARGOLLAS. — Hoy se llevará a efecto el cambio de argollas de la señorita Adela Ganter Santilli con el señor Mario Estay Catenacci, ceremonia que será bendecida por el capellán Francisco Blumer, a las 20 horas.

JORGE LARRAÑAGA ESCUDERO: "EX ALUMNOS DEL INSTITUTO DE HUMANIDADES LUIS CAMPINO".— Se invita a los familiares y condiscípulos del ex alumno don Jorge Larrañaga E., a la misa que se rezará por el eterno descanso de su alma mañana 5 de abril, a las 11.30 horas, en la Capilla del Instituto de Humanidades "Luis Campino". (Alameda B. O'Higgins 390).

MATRIMONIO. — Privadamente se efectuará hoy el matrimonio de la señorita Nelly Catalán Moreno con el señor Alberto Gallo Ehlers. Pondrá las bendiciones el Pbro. señor Ignacio Maruri Díaz.

NACIMIENTO.— Ha venido al mundo Juan Pablo, hijo del señor Guillermo Oliva Silva y de la señora Ana Concha de Oliva.

MANIFESTACION.— Escritores y amigos ofrecerán una manifestación a la señorita M. Eugenia Di Doménico A., con motivo de la publicación de su libro "Temblor de luciérnagas".

En los comedores del casino del Club Deportivo de la Universidad de Chile (Santa Lucía 240, 3er. piso), tendrá lugar una comida de camaradería, hoy sábado, a las 21 horas en donde se reciben las adhesiones para esta manifestación.

EN PARIS.— Se encuentra pasando una temporada en París, el señor Lester Ziffren, y señora Edythe de Ziffren, y don Juan Gofit Swiderski.

ENFERMO.— Delicada la señora Fernanda Viel de Babra.

—Ha sido operado don Andrés Prado Calvo.

EN RECUERDO DE GRACIELA FRONTAURA DE ILLANES.— La ofrenda de flores y lágrimas de todos los que la amábamos, ha sido sólo un débil tributo a su bondad, a su inteligencia y a sus excelsas dotes espirituales.

Es algo que nuestra mente no alcanza a comprender, el porqué Nuestro Señor la llamó tan pronto, cuando a su lado había seres que la necesitaban tanto. Pero, Dios mío, inclinando nuestras frentes, te decimos: Que se cumpla la voluntad Divina.

Chelita nos dio su ejemplo, recibiendo todo con esa tranquilidad, propia de su alma de selección, y aquí nos viene este pensamiento tan propio para el estado de nuestros corazones angustiados: la partida es cosa leve cuando va seguida del recuerdo imperecedero.

B. F. de la F.

LOS EMPLEADOS CONSERVADORES SESIONAN EL 7

La Organización Nacional de Empleados Conservadores ONEC se reunirá el próximo miércoles, a las 19 horas, en su local de calle Compañía 1255, oficina 3, con el fin de tratar materias relacionadas con la actualidad política y sindical.

El Secretariado Nacional de la ONEC invita a esta reunión a los dirigentes de base y miembros de la organización.

Nueva Directiva del Centro de Padres de Escuela N.o 247

Con objeto de designar la nueva mesa directiva del Centro de Padres de la Escuela Superior N.o 247, recientemente se reunieron los padres delegados de los diversos cursos de esta Escuela.

La directiva quedó integrada por los siguientes apoderados: Presidente, señor Waldo Lorca N.; vicepresidenta, señorita Carmela Orellana V.; secretaria, señora Elena Mery de Vergara; prosecretaria, señora Nancy Alvarez; tesorera, señora Blanca Ilia Salas A.; protesorera, señora Ana Lizama de Gatica; directores, señoras Luisa Ramírez de Caballero, Alicia García de Venegas, Mercedes González, Isidora Morales, Jovita Miranda de Araya y los señores Manuel Muñoz H., Antonio Antúnez y Juan Zamorano.

A continuación se procedió a formar las diferentes Comisiones de Trabajo: Bienestar Social, Deportes, Actos Culturales, Adelanto Local y Prensa y Radio.

MODAS GALLYAS
ABRIGOS
Trajes de lana y todo lo que la Señora necesita
CREDITOS
Huérfanos 1153

Contra ciertas Eczemas — Ronchas Empeines — Espinillas Comezón de la piel
y del cuero cabelludo, etc. puede Ud. aplicar el
UNGUENTO MONTE SANTO
BASE: Lassamentolalcanf.

Horóscopo
SASTRERIA Dandy SAN DIEGO 677
Uniformes de colegiales para todos los liceos y colegios con GRANDES CREDITOS y un REGIO BOLSON universitario DE REGALO
¿Quién tiene la razón? Porque vende más barato
Recorte el cupón, llénelo y remítalo a la Casilla N.o 81-D. o depósitelo en el Buzón de nuestro diario.
CUPON
Nombre .....
Dirección .....
Ciudad .....
Día y fecha de nacimiento (manuscrito)
REGINA ORREGO remitirá su horóscopo personal, resumido, a vuelta de correo
JAIME COGAN

Ernest BARKANY
EL RITMO MELODICO del PIANISTA HUNGARO en el
EMBAJADOR
animando las COMIDAS bailables
INAUGURACION
LUNES 6 A LAS 10 P.M.
EMBAJADOR
BAR-RESTAURANT
FRENTE al CONGRESO

Cuide su Hígado
Tomando
TE MONTE SANTO
sabor muy agradable
en la mañana
en el almuerzo
en la comida
tome Ud.
Té Monte Santo
Pídalo en su Farmacia

Pieles
MODERNICELAS EN LOS TALLERES DE
Bercovich
MONEDA 938
Limpieza — Compostura

AVISO AL COMERCIO

Con motivo de efectuarse la Revista Económica de la Escuela de Unidades Mecanizadas el 14 de abril, sus acreedores deberán enviar a su cuartel ubicado en Antonio Varas N.o 1326, una relación de las deudas pendientes hasta el 8 del presente mes.

La Dirección no se hace responsable por cuentas que se eleven con posterioridad a esta fecha.

EL DIRECTOR

UNIVERSIDAD DE CHILE
ESCUELA DE MEDICINA
De acuerdo a la Ley 10.223, llámase a concurso para proveer el siguiente cargo docente:
INSTITUTO DE ANATOMIA DESCRIPTIVA
1 Ayudante 1.o, grado 3.o, con 2 horas.
Los interesados deberán presentar sus antecedentes hasta el 20 de abril próximo, a las 12 horas, en la Dirección de la Escuela de Medicina, Zañartu 1042.

Dirección General de los Servicios de la Armada
PROPUESTA PUBLICA N.o 1.627
Solicítanse Propuestas Públicas por el suministro de los siguientes víveres para el abastecimiento de la Armada, en el período comprendido entre el 1.o de junio 1959 al 31 de mayo 1960, en los siguientes puertos:
VALPARAISO:— Pan batido — Arroz — Harina Flor — Fréjoles burritos — Garbanzos — Lentejas — Sal de cocina y Vinagre.
TALCAHUANO:— Pan batido.
Bases y antecedentes pueden solicitarse en Valparaíso: Dirección General de los Servicios, Prat 620, 2.o. En Santiago: Comandancia en Jefe de la Armada, edificio del Ministerio de Defensa Nacional, 7.o piso.
EL DIRECTOR GENERAL DE LOS SERVICIOS DE LA ARMADA.

EN VENTA
En viaje
DE ABRIL
LEA EN ESTE NUMERO:
POR LOS MARES DEL SUR, por Vicente Mengod.
DESDE EL SABLE DE UN SAMURAI HASTA UN ESCAÑO DE PORTALES SE DAN CITA EN "EL FEUDO", por Carlos Vibert Díaz.
RESONANCIA DE UNA VIEJA QUERELLA, por Fco. Ferrara Linares.
PLANTAS DEVORADORAS DE INSECTOS.
ESTAMPAS DE LA VENDIMIA.
VISIONES DESAPARECIDAS DE COMIENZOS DE SIGLO, por Julio Arriagada H.
EL ULTIMO CAPITULO DE LA VIDA DE MAUPASSANT: LA LOCURA.
EXPLORACIONES AL POLO NORTE.
ANA GONZALEZ: "LA DESIDERIA".
RAREZAS Y CURIOSIDADES DE HOMBRES CELEBRES.
LA OPINION PUBLICA ENFOCA EL TURISMO.
EL CONGRESO DE LA COTAL, con hermosas fotografías de Chile.
Cuadro a todo color: "Niños comiendo uvas y melones". (Murillo)
Sólo $ 130.-
PIDALA EN LOS QUIOSCOS DE DIARIOS Y REVISTAS

FABRICA MILITAR DE VESTUARIO Y EQUIPO
PROPUESTA PUBLICA
Llámase a PROPUESTAS PUBLICAS por los siguientes materiales:
2.000 mts. (dos mil) de tela tropical para uniformes de Oficiales, de fabricación chilena.
La propuesta se abrirá, el día martes 5 de mayo de 1959 a las 16 horas, en las oficinas de esta Repartición, Santo Domingo 3317. Las muestras se recibirán hasta el lunes 4 a las 17 horas.
Bases y especificaciones podrán obtenerse en el Depto. de Control desde el 6 hasta el 30 de abril de 15 a 17 horas de lunes a viernes.
EL DIRECTOR

GUIA PROFESIONAL

ABOGADOS

SANCHEZ DEL POZO
Especialmente asuntos y juicios matrimoniales, posesiones efectivas, particiones. Moneda 947, oficina 78, fono 86813. 10-12.30 y 17.30-19 horas. (GP) H O F.

MANUEL CARTES
Nulidades matrimonio. Divorcios. Particiones. Juicios trabajo, arrendamientos. Cheques. Nacionalizaciones, vías ordinaria. Huérfanos 1294, oficina 42 Teléfono: 64559. (GP) H O F.

NULIDADES MATRIMONIO, EXCLUSIVAMENTE
Abogado. Matías Cousiño 199, oficina 811. De 12-13 y 18-20 horas. (GP) H O C.

ROBERTO SANHUEZA G.
Abogado
Especialidades matrimonio, divorcios, particiones. Bandera 465.

RAQUEL KOGAN B.
Abogado.
Atiende toda clase de Asuntos. Compañía 1048. Fono 87544, edificio Teatro Real. Atención: 8 a 8 P. M. (GP) 10-9 P.

ELIAS NEHGME RODRIGUEZ
Juicios del trabajo y quiebras.
Ahumada 131, oficina 318, teléfono 88387 (GP) H O.

MATRONAS

SEÑORA PHERINY
Lord Cochrane 95 (GP) H O C.

TERESA SANTANDER
Salvador Sanfuentes 2141, fono 65858. (GP) 7.6-III P.

DENTISTAS

CLINICA DENTAL "CENTRAL"
Prótesis inmediata. Trabajos urgentes. Compañía 1068, oficina 1103, teléfono 85702. (GP) H O P.

TECNICOS DENTALES

"RAPIDO"
Soldaduras dentales. Pasaje A. Edwards 79, entrevías (1) entrada por Ahumada 312, fono 87378 (GP) H O C.

MEDICOS

DR. GUILOFF
Embarazos, partos. Consultorio, Almirante Pastene 7, departamento 40, esquina Providencia 1370. Teléfono 47503. Residencia, La Verbena 8846, Teléfono 491765.

Dr. GASTON RAMIREZ
Piel, Manuel Rodrigues 56, Fono 65823. (GP) H O C.

THOMPSON SCHWARZENBERG
Metabolismo, impotencia, obesidad, glándulas. Merced 486-A. 33758. (GP) 4-5 P.

DR. GORGEWSKY
Rayos X, estómago, hígado, broncopulmonares, diabetes. Compañía 2211 (86859), 2 a 5. (GP) 20-II-60 P.

ABDELKARIM DAVIS
Señoras, ginecología, sexología, psiconeurosis. Consultas, de 3 a 7. Huérfanos 2534. (GP) 19-4 P.

HECTOR VARGAS, oídos nariz y garganta. San Isidro 680, 4-5. (GP) 30-IV P.

MEDICOS

DR. HERNAN DEL PINO
Enfermedades de niños. Consultas, hora al fono 471009. (GP) H O C.

LECLERC
Nerviosos mentales, alcoholismo. Undurraga 207. (Dieciocho-Olivares). 5-8. 40883-66453. (GP) H O C.

DR. DEL RIO
Ginecología - Partos
Hemorragias - Tumores.
Monjitas 513, Depto. 12. 13-19.30 horas. Fonos: 371289 - 391109.

DR. Y. WOLF
Medicina general. Res. Coventry 212, fono 471306. Cons. Andes 3028, fono 91102. (G-P.) H O C.

DOCTORA NAVARRETE
Señoras. Vicuña Mackenna 314. Teléfono 85912. 5-8. (GP) H O C.

Dra. LUISA PACHECO PIZARRO
Médico cirujano. Señoras y niños. Consultas de 15 a 18 horas. Lord Cochrane 177. G. P.

DALAI LAMA A SALVO EN INDIA

Iniciados trabajos de construcción de nuevo gran aeropuerto: Lima

LIMA, 3.— (Especial).— Fueron iniciados los trabajos de construcción del nuevo aeropuerto internacional para esta ciudad, el que quedará ubicado en la hacienda Bocanegra, a un costado de la carretera que une a Lima con Callao, a escasos minutos de la capital.

Actualmente, los tractores y bulldosers, se encuentran despejando el terreno y preparándolo para el trazado de las pistas.

Como resultado de la licitación que se organiza, la construcción de las pistas mismas y accesos se iniciarán el 1.o de julio próximo, estimándose que éstas quedarán aptas para recibir los aviones a reacción tipo Douglas DC-8, o Boeing 707, el 31 de enero de 1960. Igualmente, se estima que los edificios complementarios y recintos de pasajeros, estarán terminados en agosto del mismo año.

En esta forma, la capital del Perú, podrá contar con servicios de aviones a reacción en los primeros meses del año venidero.

Salieron de México diplomáticos rusos que fueron echados

MEXICO, 3 (UPI). — Hoy partieron para Toronto, de regreso a su patria, los dos diplomáticos rusos expulsados de México por su presunta complicidad en la reciente huelga ferrovialria inspirada por los comunistas.

Esos diplomáticos, el Segundo Secretario de la Embajada de Rusia en esta capital, Nikolai V. Aksenov, y el Agregado Naval Adjunto, capitán de navío Nikolai M. Remizov, partieron esta mañana, en un avión de la Canadian Pacific Airlines.

Una vez llegados a Toronto, irán por breve tiempo a Montreal, desde donde se cree que tomarán otro ecoplano para dirigirse a Copenhague, o Amsterdam, y luego a Rusia.

Poco antes de la partida de los diplomáticos, el Agregado de Prensa de la Embajada rusa, Rouslan A. Tuchnin, leyó a los periodistas congregados en el aeropuerto una declaración en la que, después de negar que los diplomáticos expulsados se hayan dedicado a actividades ajenas a sus funciones y condición de diplomáticos, expresa:

"El Gobierno soviético considera esta decisión del Gobierno mexicano como un gesto inamistoso hacia la Unión Soviética, gesto que sirve a los que quieren entorpecer el desarrollo de relaciones amistosas entre nuestros países."

Los dos diplomáticos recibieron orden de abandonar el país en una nota del Ministerio de Relaciones Exteriores que decía que su presencia aquí "no contribuía en forma alguna al mantenimiento de buenas relaciones entre los dos países".

Detalles de la fuga del lider que obtuvo asilo del Gobierno de la India

NUEVA DELHI, 3.— (UPI) — El Ministerio de Relaciones Exteriores de la India, comunicó hoy oficialmente a China Comunista que ha otorgado asilo político el Dalai Lama, el monarca divión del Tibet, que huyó de su país perseguido por los comunistas.

El Ministerio entregó el Embajador diplomático chino comunista en esta capital una copia de la declaración del Primer Ministro, Jawaharlal Nehru, en el Parlamento. El personal de la Embajada China se negó a hacer comentarios.

Dos corresponsales de la United Press International que se encuentran a lo largo de la frontera sur del Tibet, informan que la India ve con benevolencia la llegada de refugiados tibetanos, a los que admite sin dificultades.

La India notificó oficialmente a China Comunista su decisión de otorgar asilo al Dalai Lama. Lo hizo enviando a Pekín una copia oficial del discurso de Nehru en el parlamento.

Fuentes informadas dicen que aunque los comunistas chinos trataron de impedir la fuga del soberano mediante una búsqueda terrestre y aérea en masa del sur del Tibet, los guerreros khambo y los campesinos indígenas se los estorbaron constantemente.

Despachos de Kalimpong dicen que los comunistas emprendieron el miércoles una fuerte ofensiva de artillería en el sur del Tibet, y otros informes de la frontera afirman que los tibetanos continúan luchando en una escala bastante grande, aunque empiezan a causarles gran daño las enfermedades y el hambre. Radio Moscú ha informado que la rebelión está dominada y sólo prosiguen la lucha "bandas de insurgentes refugiados en las montañas".

El servicio de inteligencia de China Nacionalista informa que algunas tropas comunistas chinas se han levantado contra el régimen de Pekín.

Explicando al parlamento la fuga del Dalai Lama, Nehru dijo que la deficiencia de comunicaciones sólo le permitía esbozarla. Manifestó que el domingo llegó a la frontera un correo tibetano anunciando que le seguía el soberano y solicitaría asilo político de su palacio de Potala, en Lhasa, el 17 de marzo, cuando empezó a exteriorizarse el descontento en la capital, pero un par de días antes de comenzar la lucha a fondo.

El Primer Ministro dijo que el monarca llegó con ocho acompañantes a la frontera el 31 de marzo, y pronto se les unieron otros hasta el número de 80. Añadió que venía recibiendo informes sobre el rey tibetano desde el martes, pero no los había facilitado hasta obtener confirmación, que no poseyó hasta anoche. Sin embargo, reservó la noticia hasta hoy para poder anunciarla en primer lugar al Parlamento.

En cuanto a la autoridad del Dalai Lama sobre el Tibet, mientras permanezca en La India, dijo que "es cuestión complicada que hay que considerar, pero no hay duda de que recibirá trato respetuoso", por lo que fue aclamadísimo.

La fuga y asilo del soberano constituyeron un rudo golpe al prestigio de China Comunista, particularmente en Asia, pues Pekín, al admitir por primera vez la existencia del levantamiento en Tibet, insistió en que el Dalai Lama había salido de Lhasa "bajo coacción". Además hasta ahora La India se había esforzado en no hacer nada que pudiera enemistarla con los comunistas chinos.

Liz Taylor anuncia abandonar el cine

SAN FRANCISCO, 3 (UPI) — El periódico "San Francisco News", informa hoy que Elizabeth Taylor declaró que "proyectó abandonar el cine para siempre".

El periódico dice en un despacho fechado en Las Vegas que Elizabeth Taylor hizo la declaración en una entrevista realizada en el camerino del cantante Eddie Fisher, en el Hotel Tropicana de esa ciudad.

"Tengo que hacer otras tres películas —dijo la actriz— habré terminado con ellas dentro de 18 meses. Después, ni una más.

Parlamentarias chilenas en Texas

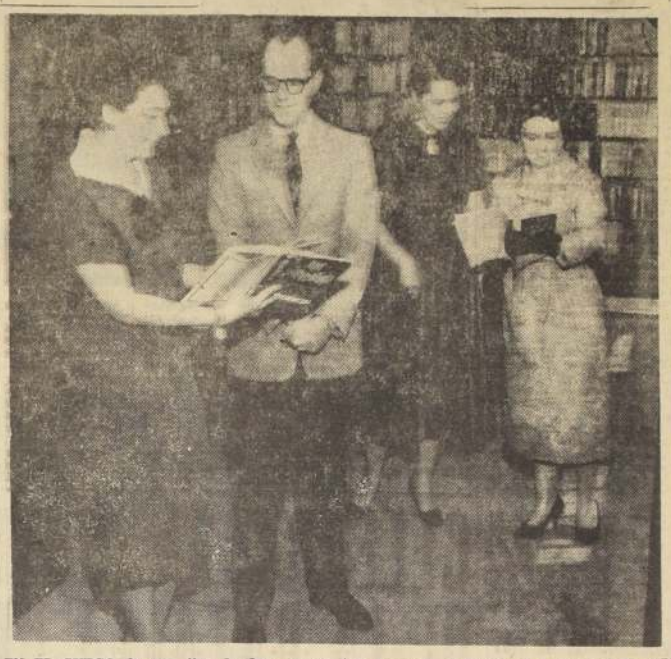

EN EL CURSO de una jira de dos meses por Estados Unidos, tres parlamentarias chilenas visitaron la ciudad de Dallas, en el Estado de Texas. Numerosos institutos de Derecho y centros legales anexos a la Universidad, fueron visitados por ellas. En el grabado, de izquierda a derecha, la señora Inés Enriquez, el profesor A. J. Thomas, su esposa, la señora Ann Van Wynen Thomas, y la señora Ana Eugenia Ugalde, examinan el libro "Non Intervention", del cual son autores los esposos Thomas.

CONSEJO DE LA OTAN MIRA HACIA LA UNIDAD ALEMANA

AL TERMINAR SUS DELIBERACIONES CONSIDERO DIVERSAS OPINIONES

WASHINGTON, 3.— (UPI).— Al terminar sus deliberaciones el Consejo de la Organización del Tratado del Atlántico Norte (OTAN), consideró diversas opiniones.

Entre las ideas presentadas en la reunión de Washington, figura una del Ministro de Relaciones Exteriores italiano, Giuseppe Pella, para que una comisión integrada por representantes de las dos Alemanias, trabaje por establecer vínculos culturales y económicos más estrechos entre ellas. Pella indicó que la labor de tal comisión podría ser el primer paso práctico hacia la unificación germana.

El Ministro de Relaciones Exteriores de Alemania occidental, Heinrich von Brentano, dio seguridades al Consejo de que no existen divergencias básicas entre su país y las tres grandes potencias occidentales en cuanto a la solución de los problemas germanos.

Según el decir de personas informadas, Brentano declaró que son "inexactas y exageradas" las versiones que circulan de que Alemania occidental había protestado por la disposición de Gran Bretaña, especialmente, a hacer concesiones peligrosas a la Unión Soviética.

Un portavoz de la OTAN dijo que tampoco existen divergencias en cuestiones fundamentales entre las grandes potencias occidentales.

Varios de los diplomáticos aliados dijeron en el Consejo de la OTAN, según se informó, que en las próximas negociaciones con la Unión Soviética, las tres grandes potencias occidentales no debieran perder de vista que la unificación de las dos Alemanias debe ser la piedra angular de la política occidental en cuanto a Europa.

El Canciller noruego Halvard Lange dijo que, por el momento, sin embargo, el objetivo principal deberá ser la libertad constante del pueblo de Berlín que está ahora bajo la protección de las fuerzas británicas, francesas y norteamericanas.

El Viceprimer Ministro de Grecia, P. Canellopoulos, por su parte dijo que, si bien las democracias pueden solucionar sus diferencias mutuas a base de fórmulas de avenencia, no se debe transigir nunca con las dictaduras comunistas.

VENEZUELA.—

INVESTIGAN UNA PRESUNTA VIOLACION DE LA FRONTERA

MARACAIBO, 3.— (UPI). — Las autoridades venezolanas están, investigando una presunta violación de la frontera, por tropas colonas en persecución de dos camiones de los que se dice que conducían contrabando de café el 28 de marzo.

El "Diario de Occidente" dice hoy, bajo titulares a ocho columnas en primera página: "A tiros de ametralladora militares colombianos persiguen a dos camiones en territorio venezolano. El grupo que violó la frontera de nuestro país, lo dirigía el capitán Ernesto Nieto Navarro, y uno de los conductores resultó herido".

Según el periódico, el suceso ocurrió en la zona de Goajira el sábado 28 de marzo, cuando una patrulla colombiana mandada por el capitán de corbeta, Nieto Navarro, jefe de la capitanía de Puerto de Río Hacha, capital de la Intendencia de la Goajira colombiana, perseguía a vehículos venezolanos que sospechaba transportaban un cargamento de café en contrabando.

La incursión en la Goajira venezolana, según la información, se realizó a bordo de un "jeep", venezolano que había sido apresado dentro de territorio colombiano, a pesar de tener visado de tránsito por 72 horas. Dice que el conductor del vehículo está detenido actualmente en la cárcel pública de Santa Marta, y que el abogado colombiano Rafael Manuel Palacios, hace gestiones para conseguir su libertad.

Moderno cohete de guerra lanzó USA

CABO CAÑAVERAL, 3.— (UPI).— Un proyectil "Titan", el más moderno cohete de guerra de Estados Unidos, fue lanzado hoy al espacio en su tercero vuelo de prueba.

El proyectil balístico intercontinental de 27 metros y medio de largo tiene como objetivo una zona en el Atlántico a unos 480 kilómetros de este centro de pruebas. La Fuerza Aérea espera que se hundirá en el Océano en el mismo lugar que sus dos predecesores, que realizaron con éxito el vuelo.

Como en pruebas anteriores, no se hizo esfuerzo alguno para separar la segunda fase de su poderosa sección frontal. En vez de combustible se emplearon más de 20.000 litros de agua para que sirvieran de lastre.

A las 12 y once minutos el proyectil plateado y blanco de 110 toneladas de peso fue encendido pero permaneció en la plataforma de lanzamiento mientras instrumentos electrónicos comprobaban que todo estaba en orden. Después comenzó a ascender gradualmente y 25 segundos más tarde comenzó a describir un ascender gradualmente y 25 segundos más tarde comenzó a describir un arco hacia el sudoeste y creó una ancha estela de vapor al llegar a varios millares de metros de altura. Dos minutos y 20 segundos después del lanzamiento había desaparecido.

La Marin Company, que construyó el "Titán" en sus instalaciones de Denver, colorado, espera tener totalmente perfeccionado el proyectil para el próximo mes de febrero. La compañía realiza un intenso programa de pruebas para lograr ese objetivo.

El alcance intercontinental nominal es de 10.000 kilómetros, que el "Titán" podrá recorrer fácilmente.

Hasta ahora no se ha anunciado oficialmente el alcance aproximado del "Titán", pero muchos expertos consideran que si se reduce su peso podría alcanzar 14.400 kilómetros.

Defenderán al Gobierno de Haití 25 mil voluntarios

PORT-AU-PRINCE, 3 (UPI). — El Presidente de Haití, Francois Duvalier, declaró hoy que hay un ejército voluntario de 25.000 hombres y mujeres civiles dispuestos a empuñar las armas en cualquier instante para defender al Gobierno. Esta organización voluntaria es cinco veces más numerosa que el Ejército regular.

El Presidente negó la interpretación de que estos voluntarios puedan ser considerados como un ejército personal, diciendo que estarán también a disposición del Presidente que le suceda en una elección democrática. "Esta es una fuerza popular —declaró— y pertenece a Haití".

Explicó el Presidente que no hay contradicción de objetivos o doctrina entre el ejército voluntario y el regular, que consta de 5.000 hombres, sino, más bien, "al contrario, aquéllos operarán conjuntamente con el Ejército regular, que proporcionará instrucción militar a los voluntarios".

Según Duvalier, los milicianos civiles no tienen armas propias, sino que se las facilitará el Ejército para su instrucción, y serán devueltas a los arsenales todas las noches. Sin embargo, las armas estarán siempre disponibles en caso de invasión o revolución.

El Presidente dijo que los grupos voluntarios se formaron después del 29 de julio pasado, en que fueron aprehendidos ocho hombres, en los cuarteles del Ejército en Port-Au-Prince, en una intentona de levantamiento, en la que reclamaron la rendición del Gobierno.

EL VATICANO DICE QUE SITUACION DEL TIBET "ES LA DE UNA NUEVA HUNGRIA"

Duro ataque al comunismo lanzó la radio oficial de la Iglesia

CIUDAD DEL VATICANO, 3. — (UPI) — La radio del Vaticano dijo hoy que la situación del Tibet "es la de una nueva Hungría, pero en escala mucho mayor".

La radio agregó que aunque los pueblos y las circunstancias históricas y sociales son distintas, existe una analogía básica tanto en la revuelta del Tibet como en la de Hungría.

"Ha habido numerosas expresiones de rebelión contra los regímenes comunistas en todo el mundo", dijo la radio. "Aún recordamos Berlín, Poznan, Hungría, y varios otros procesos de agitación en Europa y Asia... El más reciente de éstos es la tragedia del Tibet".

Los comunistas siempre recurren al mismo lenguaje para tratar de justificar sus acciones en tales casos, según la radio.

"El comunismo no puede aceptar que dentro de su seno haya libertad de pensamiento que podría convertirse en crítica, en resistencia creciente, hasta estallar finalmente en revuelta abierta contra un sistema de vida inhumano", dijo.

"El verdadero enemigo del comunismo no conoce fronteras geográficas. Está dentro del hombre mismo".

Llegó a 500 el número de ejecutados en Cuba

LA HABANA, 3 (UPI).— El total extraoficial de ejecutados por crímenes de guerra llegó a 500 al cumplirse el primer trimestre de la revolución que el día primero de año produjo la caída de la dictadura de Fulgencio Batista.

Tres personas fueron fusiladas en la ciudad de Santa Clara, provincia de Las Villas, y una en Santiago de Cuba, provincia de Oriente, en los primeros ajusticiamientos de la semana que termina.

Hace algún tiempo, el jefe revolucionario y actual Primer Ministro, doctor Fidel Castro, predijo que no más de 400 criminales de guerra serían ejecutados.

Hoy los tribunales revolucionarios siguen imponiendo penas de muerte. Dos personas fueron sentenciadas a la pena máxima en las últimas 24 horas; diez fueron enviadas a la cárcel por períodos de uno a 15 años, y siete fueron absueltas. Una pena de muerte que había sido apelada fue ratificada.

Por otra parte, se designó otros tres Tribunales Revolucionarios para apresurar los juicios por crímenes de guerra sólo en La Habana. El Tribunal Supremo designó personal civil suyo para los Tribunales Revolucionarios, con el objeto de apresurar los juicios. Según se tiene entendido, el Gobierno ansía poner pronto a los procesos en vista del efecto adverso que los mismos tienen en la opinión pública mundial.

Anna Marie Alberghetti canceló matrimonio con orquestador B. Bregman

HOLLYWOOD, 3 (UPI).— La cantante italiana Anna Marie Alberghetti canceló hoy su proyectado matrimonio con el compositor y orquestador Buddy Bregman, al cual se había opuesto la madre de la novia.

En declaraciones formuladas a la prensa la cantante dijo:

"Después de considerarlo cuidadosamente he decidido que casarme en estos momentos sería prematuro. Por esa razón he cancelado por iniciativa propia el proyectado matrimonio".

Anna Marie y Bregman habían fijado el doce de este mes como la fecha de la boda y se habían enviado las invitaciones a los amigos de los novios.

La madre de la señorita Alberghetti, Vittoria Alberghetti, se había opuesto al matrimonio porque Bregman es divorciado, sin embargo, permitió que se usara su nombre en las invitaciones.

La cantante de 22 años de edad anunció el pasado mes de febrero que se casaría con Bregman a pesar de la oposición de su madre, que posteriormente declaró:

"No asistiré a la boda. Me enfermaré el día del matrimonio. No me gusta un hombre divorciado para mi hija. Nací en un país donde no se le ocurre a una mujer casarse con un hombre divorciado".

Fidel Castro calificó de mal amigo a José Figueres

En programa de TV, el líder fustigó al ex Presidente de C. Rica

LA HABANA, 3.— (UPI).— En extensa entrevista por televisión que duró cuatro horas, el Primer Ministro de Cuba, doctor Fidel Castro, calificó de "mal amigo" y "falso demócrata" al ex Presidente de Costa Rica, José Figueres, por haber dado a entender que dentro del actual Gobierno cubano hay influencias comunistas.

Al acudir al programa de televisión "ante la prensa", difundido a todo el país, el jefe del Gobierno reiteró que Cuba es neutral en la actual guerra fría entre oriente y occidente, y afirmó que "los hombres nobles, sencillos, no adoptan en tales casos, la actitud más cómoda, favorable a los intereses poderosos, sino la actitud popular...".

Durante la entrevista, que el mismo solicitó, Castro dijo que los cubanos no pueden hablar de guerra, porque están indefensos "y seríamos carne de cañón".

El jefe del Gobierno criticó extensa y violentamente la historia política de Figueres en Costa Rica, así como su reputación en el extranjero. Manifestó que Figueres, que en reciente visita de Estado propugnó la solidaridad latinoamericana contra el comunismo Internacional, vino a este país "presentándose como profesor, para enseñarnos su miserable doctrina revolucionaria".

Luego agregó: "No puede ponerse como modelo de revolucionario latinoamericano quien en su país dejó intacto el latifundio y salió del Gobierno más latifundista que antes de llegar... Nosotros damos, si es necesario, las fincas de mi familia".

Declaró después Castro:

"Esas son declaraciones de un mal amigo, de un mal demócrata. Esa intriga, como cuando dijo que nuestra actitud se debía a influencia comunista... ¿Qué hombre americano, de conciencia, lanza semejantes palabras que sólo pueden servir para promover agresiones contra una nación de América?".

Agregó:

"Figueres quiso plantear allí que Estados Unidos nos estaba perdonando la vida a nosotros, ya que nuestra actitud ha sido de hostilidad y no de defensa de nuestro principio... En vez de venir como líder de otro país pequeño a aliviar la defensa de nuestra dignidad frente a los ataques propagandísticos injustos... No a ponerse contra un país poderoso, sino a respaldar y solidarizarse con un país pequeño, no a recriminarnos... Eso no era correcto en ningún sentido".

Y comentó: "La suerte fue que lo hizo en Cuba... Si lo hace en Venezuela le tiran piedras".

Castro dedicó la primera parte de sus cuatro horas ante las cámaras de televisión a explicar su próxima visita a Estados Unidos. Dijo que saldrá hacia ese país el 15 de los corrientes. Explicó que está ansioso de explicar personalmente su programa a la prensa y al pueblo de Estados Unidos.

EN HOLLYWOOD LA ACTRIZ I. BERGMAN

HOLLYWOOD, 3.— (UPI). — La actriz sueca Ingrid Bergman, arribó al aeropuerto Internacional de esta ciudad, con su nuevo esposo, Lars Schmidt, después de diez años en ausencia.

La famosa actriz participará el lunes por la noche, en la ceremonia de entrega de premios de la Academia de Televisión y después partirá hacia Nueva York, para visitar sus teatros. De Nueva York regresará a París.

Ingrid Bergman declaró al llegar: "Estoy encantada de regresar a Hollywood, donde tengo muchos viejos amigos y lugares familiares que espero visitar durante nuestra breve estancia".

La actriz sueca dijo que, espera ver a su hija Jenny Ann, de su matrimonio con el doctor Pieter Lindstrom.

PODRIAN ROMPER RELACIONES CHINA COMUNISTA Y LA INDIA

Sería una consecuencia de la decisión india de dar asilo al Dalai Lama

LONDRES, 3.— (UPI).— La decisión de la India de recibir con honores al Dalai Lama, del Tibet da directamente un mentís a las versiones comunistas chinas de la revolución tibetana y plantea el peligro de una seria ruptura de las relaciones entre los regímenes de Pekín y Nueva Delhi.

A juicio de observadores occidentales, en el fondo de la decisión del Primer Ministro indio, Jawaharlal Nehru, en favor del fugitivo soberano divino del país de los Lamas hay una completa rectificación histórica de la política de la "coexistencia". Hasta esta mañana Nehru había estado manteniendo una actitud estrictamente neutral sin exteriorizar apoyo a los patriotas tibetanos ni criticar a la represión China de la revuelta.

El régimen de Pekín había venido previniendo pública y privadamente con considerable brusquedad a la India contra cualquier acción y hasta comentario acerca de los "asuntos internos" de China comunista.

Hasta en la revelación de la llegada del Dalai Lama a la India, Nehru usó de gran prudencia, pero las declaraciones del Gobierno de que sería recibido con pleno respeto indicaron que Nehru ha decidido que la "coexistencia" no puede ya apurarse hasta el extremo de justificar los acontecimientos del otro lado de la frontera norte de La India.

La declaración de Nehru en el Parlamento equivalió a una negativa tácita de la reiterada proclamación de los comunistas chinos de que el Dalai Lama era realmente un prisionero de los elementos rebeldes de su país y no un dirigente de la oposición a la dominación china del Tibet. Radio Pekín venía diciendo una y otra vez que el soberano del Tibet era víctima de "coacción", pero ahora se evidenció ante la opinión pública del mundo que obraba por cuenta propia con entera libertad.

Los observadores de esta capital estiman que la lenta pero completa rectificación de la actitud de Nehru sobre el Tibet es la más significativa lesión al prestigio de China comunista desde la primera revelación de que en el continente estaba desarrollándose una rebelión a fondo. Ahora los diplomáticos preguntan si los chinos responderán con la ruptura de relaciones diplomáticas o quizá organizando algún engañoso ardid para persuadir al Dalai Lama a regresar al Tibet.

MEXICO HABRIA NEGADO ASILO A F. BATISTA

LA HABANA, 3 (UPI). — Un vocero del Ministerio de Estado (Relaciones Exteriores) dijo que el Gobierno de México rechazó la petición de asilo que le hizo el ex Presidente fugitivo de Cuba, Fulgencio Batista, actualmente refugiado en la República Dominicana.

El portavoz no dio otros detalles del asunto.

RUSIA DEBE TENER UNA PRENSA "MAS DEMOCRATICA" Y HUMANA

Dice en un artículo de la revista "Prensa Soviética" el subdirector de "Izvestia", órgano oficial del Gobierno ruso

MOSCU, 3 (UPI).— El periodista soviético Alexander Baulin, Subdirector del órgano oficial del Gobierno, "Izvestia", en un artículo publicado en la revista "Prensa Soviética", dice hoy que Rusia debe tener una prensa "más democrática" y los periódicos deben publicar más trabajos sobre temas humanos y menos comunicados burocráticos.

Baulin opina que los periódicos deben "reflejar más hondo y ampliamente la vida y el ser humano", y añade:

"No es ningún secreto que en nuestros periódicos y revistas se escribe mucho acerca de los asuntos de los servicios e instituciones oficiales. Esto hay que hacerlo, pero a veces algunos periódicos se convierten en boletines burocráticos".

Dijo el escritor soviético que las publicaciones "deben introducirse constantemente en la vida del pueblo soviético. A veces examinamos ligera y aburridamente la superficie, y pasamos por alto con indiferencia fenómenos que deben ser revelados o blanco de la burla".

Según Baulin, una prensa soviética "más democrática" podría proporcionar una tribuna para la discusión de problemas del fomento del comunismo que den al partido una compenetración mayor con los anhelos y las necesidades del pueblo".

Al mismo tiempo sugiere que sus colegas en el periodismo soviético no apliquen su censura tan estrictamente, y dice que atendiendo esta recomendación se permitirá "al lector comprender los puntos de vista del autor".

COPEC

Cierre de los Registros de Accionistas

Con motivo de haberse acordado por el Directorio convocar a Junta General Extraordinaria de Accionistas para el sábado 9 de mayo próximo, los Registros de Accionistas permanecerán cerrados desde el 15 del presente mes hasta la fecha de la Junta, inclusive.

Los objetos de la convocatoria se expresarán oportunamente en el aviso de citación, y el principal de ellos será el de aumentar el capital social de $ 2.940.000.000 a $ 4.000.000.000.

SANTIAGO, abril de 1959.

ANTONIO BAEZA MORAN
Director-Gerente

Patrióticos actos a la memoria del general José Velásquez se efectuarán en Puchuncaví

Se conmemorará el 25.o aniversario de la erección del monumento levantado en honor del ilustre militar, héroe de la campaña del Pacífico.— Fue erigido por el Círculo Excursionista "Los Peucos", de Valparaíso.

VALPARAISO.—El vigésimo quinto aniversario de la inauguración del monumento a la memoria del general José Velásquez, erigido en la Plaza de Puchuncaví, por el Círculo Excursionista "Los Peucos" de Valparaíso, será conmemorado mañana domingo 5 de abril, aniversario también de la batalla de Maipú, con solemnes actos cívicos y patrióticos.

El monumento, obra del eminente y desaparecido escultor porteño Macho Vásquez, fue levantado para honrar el ilustre general de nuestra República José Velásquez, nacido en Puchuncaví y que se cubrió de gloria en múltiples acciones.

PERSONALIDAD DEL GENERAL VELASQUEZ.—El general Velásquez fue uno de los más destacados jefes de nuestro Ejército, en el arma de Artillería.

Siendo aún joven oficial, le tocó defender la Plaza de Talcahuano en 1865, contra el bloqueo de la flota española, en la guerra con España. Anteriormente le tocó actuar en las batallas de Los Loros y Cerro Grande, en 1859, en el transcurso de la guerra civil, que conmovió en esa época a la República.

Pero, donde su acción militar adquirió los más importantes relieves fue durante el desarrollo de toda la campaña de la Guerra del Pacífico, desde 1879 hasta su término y no hay acción en la que no tomará parte en forma decisiva, demostrando su gran capacidad y su constante, heroico y silencioso sacrificio por la patria.

Durante la guerra civil de 1891, estuvo al lado del Gobierno Constitucional del Excmo. señor José Manuel Balmaceda.

Sus grados en el Ejército los fue ganando uno a uno, hasta ser designado Jefe del Estado Mayor, Inspector General del Ejército y Ministro de Guerra y Marina. Fue además Intendente de Coquimbo, diputado y senador y consejero de Estado.

Puchuncaví, modesta aldea ubicada al norte del Río Aconcagua, en el actual departamento de Quillota, se enorgullece de ser la cuna del ilustre militar y hombre público que dedicó las mejores y más nobles energías de su existencia a servir a la patria.

LOS ACTOS DEMOSTRATIVOS.—A las 7.30 horas de mañana domingo, saldrán de Valparaíso los autobuses conduciendo a los socios del Círculo Excursionistas "Los Peucos" y sus familias, desde frente a nuestra corresponsalía de LA NACION, en Valparaíso, calle Blanco, en dirección a Puchuncaví, distante 80 kilómetros.

El pueblo estará engalanado de banderas y guirnaldas y en la Plaza se oficiará a las 10.30 horas una misa solemne, oficiada por el cura párroco de Puchuncaví, a la memoria de los vecinos de la comuna y socios del Círculo fallecidos.

Proseguirá frente al monumento al general Velásquez el acto patriótico recordatorio de su inauguración hace 25 años en el que hablará el capitán de los Peucos, señor Roberto Rusque M.

En esta ocasión se hará entrega a la Escuela Primaria N.o 39 de Puchuncaví de una finísima bandera nacional, donada por los socios del Círculo "Los Peucos", festejándose a los niños con refrescos y golosinas.

La Ilustre Municipalidad de Puchuncaví, presidida por su alcalde señor Abel Torres, ofrecerá un cóctel de honor y un almuerzo a la chilena, y en el curso de la tarde se realizarán diversos actos familiares de los socios del Círculo Excursionista "Los Peucos", y el vecindario de Puchuncaví.

Movimiento de Vapores

LLEGAN:

HOY
CARMEN, de Antofagasta
GLORIA, del norte
OGEKA BAKKE, de San Antonio
MAÑANA
AXEL JOHNSON, de Estocolmo
SAN FERNANDO, de Iquique
GULF BANKER, de Nueva Orleans

SALEN:

HOY
SANTA BARBARA, para Nueva York
MAÑANA
ANGELMO, para Puerto Montt.

CONOCIDO ASTROLOGO SE ENCUENTRA EN VALP.

VALPARAISO.— Se encuentra en nuestra ciudad el conocido astrólogo señor Alfredo Bergen, quien desde hace largos años viaja por el país y por el extranjero, desarrollando sus conocimientos y brindando conferencias. Se hospeda en Viña del Mar, Ecuador 127 y permanecerá sólo pocos días en Valparaíso.

El señor Bergen se caracteriza por sus estudios en astrología y sicología y muchos de sus aciertos, la prensa de varias ciudades los ha señalado en forma especial.

En breve conversación, el señor Bergen se refirió a la labor que ha desarrollado durante sus jiras. Expresa que no basa la ciencia a que se dedica sino en leyes fundamentales de la sicología, la astrología y el sicoanálisis. Nada hay en sus predicciones que linde con lo sobrenatural o lo inexplicable.

Posee un extenso álbum de recortes de diarios, revistas y periódicos del país y del extranjero, que dan cuenta de sus predicciones, entre las que debemos recordar las relativas a los pronósticos de las muertes del poeta José Santos Chocano y del joven Diego Pérez de Arce. Esta última predicción fue entregada por escrito dos meses antes de su muerte a la propia víctima, encargándose los hechos más tarde de probar su veracidad, lo que dió fama y nombre al señor Bergen.

Durante su visita a este diario, nos manifestó su complacencia por la cordial acogida que se le ha dispensado tanto en Valparaíso como en Viña del Mar.

ESPECTACULOS DE HOY

CABRERA (Quillpué 417).— La mujer que no tuvo infancia.
CONDELL (2027).— Ataque de los monstruos.— Emisario del otro mundo.
COLON (2949).— Espera angustiosa.
CENTRAL (7252).— Débiles y poderosos.— Un grito en la noche.
IMPERIO (4567).— El Ultimo Cuplé.
METRO (2111).— General improvisado.
MUNICIPAL (Viña 81739).— La novia de todos.
OLIMPO (Viña 81380).— La fuga de San Quintín.— La isla sangriente.
ORIENTE (Viña 85679).— Los amores de Bellini.— La mentira maldita.
PACIFICO (6057).— Una Golfa.
REAL (2640).— Los Diez Mandamientos.
RIALTO (Viña 81906).— El Zorro de París.
REX (Viña 85050).— Frou Frou.
VALPARAISO (5322).— Cowboy.
VELARDE (VALPARAISO 4654).— La Indiscreta.
VELARDE (Quillpué 342). — Alas rebeldes.
VICTORIA (3778).— Corazón profanado.— Mi revólver nunca falla.

NOTA.— Los números entre paréntesis corresponden al fono de cada sala.

OBRERO MURIO AHOGADO AL CAER EN UN POZO ABIERTO

VALPARAISO.— Un nuevo caso trágico de muerte, por ahogamiento en un pozo se registró en Villa Alemana.

En el interior de un pozo abierto, ubicado en un sitio eriazo de la calle Arrieta por el que acostumbra atravesar la gente, fue encontrado el cadáver del obrero Jorge Valenzuela, quien se supone se precipitó al fondo del pozo al transitar por el sitio, durante la noche.

Son numerosos los casos que se han registrado en la provincia por causas similares, especialmente de niños que han encontrado la muerte al caer a estos pozos abiertos que constituyen un verdadero peligro público.

El cadáver del infortunado obrero, que estaba domiciliado en calle Márquez 1048, de Villa Alemana, fue enviado a la Morgue de Viña del Mar.

Directiva del San Bernardo

SAN BERNARDO.— Después de una semana de votaciones, nuestro Club militante en la serie de Ascenso Profesional, "San Bernardo Central", dio término a la designación de las nuevas personas que regirán sus destinos durante 1959. Esta elección finalizó el jueves 26, y los resultados generales fueron favorables a las siguientes personas, por orden de mayoría: Alfredo Abraham Azar, actual presidente y con muchas probabilidades de ser reelegido, quien obtuvo alrededor de 300 votos. El resto de los elegidos: Eduardo Asburn Selume, Ulderico Orfiz, Alejandro Urrutia Aguirre (regidor y ex presidente), Renato Herrera, Arturo Gómez, Augusto Aguayo, Raúl Carvallo, Octavio Soto, E. Zuloaga, V. Miranda, R. Muntual, Carlos Agusti, Pedro Bulzoa González y Renato Henríquez. La directiva se constituirá inmediatamente que regrese de Argentina el actual presidente, Alfredo Abraham, quien tramita ante Boca Juniors la posible transferencia al San Bernardo Central del destacado futbolista Poretti. A última hora se nos informa que el señor Abraham estará de regreso alrededor del 6 de abril. En la foto, de Custodio García, vemos a Alfredo Abraham dando a conocer el balance deportivo del San Bernardo Central, en la reunión pública del 14 de marzo. (WILFREDO ERIZA V., corresponsal.)

CELEBRARAN ANIVERSARIO DE LA BATALLA DE MAIPU

Homenajes de las Fuerzas Armadas y del Ejército argentino

MAIPU.— (Enrique Bustos Cubillos, corresponsal).— Con una ceremonia en el histórico campo de Maipú, será conmemorado mañana el 141.o aniversario de la batalla que consolidó definitivamente la Independencia de Chile.

A estos homenajes ha sido invitados el Presidente de la República, los Ministros de Estado, autoridades nacionales, jefes de las Fuerzas Armadas y la representación diplomática argentina. Delegaciones de las distintas unidades de la Guarnición estarán presentes en las ceremonias.

El programa se iniciará a las 10.30 horas con honores militares a las autoridades, izamiento de los pabellones de Chile y de Argentina y ejecución de los himnos nacionales de ambos países y colocación de ofrendas florales a la Virgen del Carmen, Patrona de las Fuerzas Armadas.

Enseguida Monseñor Teodoro Eugenin, Vicario General Castrense oficiará la misa solemne.

EN EL MONUMENTO

Una vez finalizada la ceremonia en el interior del Templo Votivo de Maipú, las autoridades y delegaciones militares, Cruz Roja, Bomberos, Scouts, Defensa Civil, Club de Leones, Rotary Club, se trasladarán al campo existente frente al monumento a los héroes.

Durante el acto en este sitio hablarán a nombre del Ejército de Chile el coronel Alberto Echaurren Gaete, y a nombre del Ejército Argentino el coronel José Rafael Herrera, Adicto Militar a la Embajada de su país en Santiago.

Entre las ofrendas que depositarán las delegaciones del Ejército, la Aviación, la Armada, Regimiento Simbólico "Santiago Bueras", figura una del Embajador argentino, señor Enrique Nores.

HOMENAJE A M. RODRIGUEZ.— Los suboficiales en retiro, que integran la Patrulla de Exploración de Caballería "Sargento Efraín Medel A.", celebrarán el domingo, en el aniversario de la Batalla de Maipú, el "Día de la Caballería".

A las 11 horas colocarán una ofrenda floral en el monumento a Manuel Rodríguez, y a las 14 horas se reunirán en un almuerzo de camaradería en la sede de la Patrulla, Serrano 232.

La Comandancia en Jefe del Ejército ha dispuesto también guardias de honor en los monumentos a los generales Baquedano, Bulnes, Carrera y otros jefes que pertenecieron al arma de la caballería.

BAJO PRECIO DEL PAN EN COPIAPO

El Subsecretario de Economía, don Luis Marty, recibió informaciones de Copiapó en las cuales se le comunica que los industriales panaderos de la capital de la provincia de Atacama han decidido rebajar el precio del pan a $ 180 el kilo.

Cuando el Subsecretario visitó esa ciudad recientemente, se informó que el pan costaba allí $ 200 el kilo, por lo cual solicitó a los industriales que se pusieran a tono con los del resto del país. Su petición ha sido acogida con el resultado de que damos cuenta.

CONVENCION DE LEONES EN T. DE PANIMAVIDA

Con gran entusiasmo y con una asistencia superior a cuatrocientos convencionales, llegados desde los más apartados lugares de Chile, se está efectuando la IX Convención Nacional de Leones. El lugar escogido para efectuar esta justa leonística, las hermosas Termas de Panimávida y el excelente programa a desarrollar el cual comprende entre otros actos: Tiro Demostrativo de Artillería ofrecido por la Escuela de Artillería, charla del Rvdo. Padre Raúl Silva Henríquez, presidente de Cáritas-Chile, visita a la Fábrica de Aguas Minerales, Exposiciones de Pintura y Arte Rarimo etc., han contribuido poderosamente al magnífico éxito del acontecimiento máximo en la vida de ésta institución, de servicios desinteresados a la colectividad.

Mañana, cinco de abril se pondrá término a esta IX Convención la que dejará recuerdos imperecederos en aquellos leones que han tenido la suerte de concurrir.

VELADA ARTISTICO CULTURAL EN S. BDO.

SAN BERNARDO. — Para hoy a las 18.30 horas, se ha fijado la gran velada artístico-cultural, organizada por alumnas de nuestra Escuela Vocacional de Niñas, en pro de sus obras sociales.

El acto de nuestra referencia se efectuará en el salón de actos del Grupo Escolar de la población Merino Segura, y contará con la participación de buenos conjuntos y artistas de San Bernardo, y localidades vecinas, entre los que anotamos:

Banda del Politécnico de Menores, Suité de Danzas Españolas, Danza Gitana, por M. Angélica González; Danza Clásica, por Rosa Rojas y diversidad de números a cargo del Círculo Artístico Ferroviario de nuestra ciudad.— WILFREDO ERIZA V., corresponsal.

Marinos norteamericanos envueltos en incidente

ANTOFAGASTA.— En la boite del Hotel Turismo de esta ciudad, se produjo en la madrugada del jueves, un incidente que tuvo como protagonistas a marinos de la Armada norteamericana, de la dotación de los buques de ese país que visitan Chile.

El incidente hizo necesario la presencia de la policía militar norteamericana y carabineros, quienes dieron cuenta del percance a la Intendencia y al Consulado de Estados Unidos.— El Corresponsal.

MATCH DE UNION CERRILLOS CON EL "WANDERERS"

LOS CERRILLOS.— Inusitado interés ha despertado en este sector, el encuentro que sostendrán el domingo 5 de abril, los clubes "Unión Cerrillos" y Santiago Wanderers, de Valparaíso, filial Santiago. El encuentro se efectuará en la cancha Pablo Suárez.

Es muy probable, que en los preliminares actúen calificados clubes de la comuna, tales como: "Campos de Batalla", y Deportivo, Maipú, Deportivo La Halle. Este espectáculo formará parte de las celebraciones aniversarias de la Gloriosa Batalla de Maipú. (ENRIQUE BUSTOS, corresponsal).

EL "ESMERALDA" VISITO ANCUD

ANCUD. — El buque Escuela-Esmeralda visitó esta ciudad, que lo recibió con ambiente de fiesta. Dos guardiamarinos visitaron la escuela invitando a los escolares a subir a bordo. Y, después de mediodía, más de mil quinientos estudiantes recorrieron el velero, desde la cubierta hasta la sentina. A las tres de la tarde, la tripulación desfiló por las calles de la ciudad, y luego el equipo de básquetbol de a bordo enfrentó al "Enrique Muñoz". Al atardecer, la ciudad ofreció un coctel a los visitantes el que se efectuó en el cuartel de bomberos.

El "Esmeralda" siguió viaje a Talcahuano hoy, a las ocho de la mañana. (CARO, corresponsal).

INVESTIGAN EN VALPARAISO TRAFICO ILEGAL DE DROGAS

VALPARAISO.— Las investigaciones destinadas a establecer los centros de distribución en el tráfico ilegal de drogas heroicas se han extendido a Valparaíso por orden del Ministro sumariante, señor Luis Maldonado.

De los antecedentes acumulados por la FBI y la Organización Mundial de la Salud, se desprendería la existencia en Valparaíso de un establecimiento cuyo regente sería uno de los distribuidores clandestinos de drogas estupefacientes.

Uno de los grupos policiales que actúan en esta campaña, se ha dirigido a Valparaíso para investigar y establecer las fundamentadas sospechas existentes sobre el mencionado centro distribuidor es el tráfico ilegal de drogas heroicas.

INAUGURADA EXPOSICION AGRICOLA DE LINARES

Asistió el Ministro de Agricultura

LINARES, 3.— Hoy al mediodía, el Ministro de Agricultura, señor Jorge Saelzer, inauguró la Segunda Exposición Agrícola, Ganadera, Comercial e Industrial de Linares, y declaró que los planes del Gobierno, respecto a esta provincia, son diversificar los cultivos, y terminar las obras de riego de sifón, el embalse Ancoa, y el tranque Digua en Parral. Estas obras permitirán aumentar la producción, especialmente de betarraga para la planta azucarera de la IANSA, de esta localidad.

Al banquete inaugural asistieron: el senador, señor Alessandri; el diputado, Urrutia; el Presidente de la Sociedad Nacional de Agricultura, señor Noguera; el señor Mario Sarquis de IANSA; el general Manuel Montt; el diputado, señor Morales; el Subsecretario de Aviación, coronel De la Fuentes, y otros. Ofreció la manifestación el presidente de los agricultores linarenses, señor Eduardo Cañas Lira. A continuación hicieron uso de la palabra el señor Noguera, y el Ministro, señor Saelzer.

Después de visitar los diversos stands, el Ministro regresó a la capital. El Intendente, señor Sebastián Barja, al despedirlo agradeció a nombre de la provincia, la promesa de terminar las obras de regadío, incluyendo el canal Maule sur. (ZAVALA, corresponsal).

Tradicional fiesta de la vendimia será celebrada en Curacaví

CURACAVI.— La comuna de Curacaví tendrá este año también su bien organizada fiesta de la vendimia, clásica y habitual festividad criolla de la época.

Ha tomado a su cargo la organización de la festividad el Club Atlético de Curacaví y han sido fijados los días 10, 11 y 12 próximos para efectuar los actos principales.

Habrá presentación y exposiciones de uvas y otros frutos de la zona y se asignarán premios a la mejor chicha, a la mejor uva, a sus diversos tipos y a las mejores parejas en el baile de la cueca.

Escenario de la fiesta será el parque del Estadio Municipal.

Reina de la festividad ha sido elegida la señorita Edy Valdés Madariaga, en votación efectuada recientemente.— OLIVARES, corresponsal.

ENCUENTROS BOXERILES INTERCIUDADES

SAN BERNARDO.— Para hoy, a las 21.30 horas en el ring del Cuartel de Bomberos, se ha programado un gran festival boxeril (revancha) entre los clubes Comercio de San Bernardo y Rancagua de Rancagua.

Pese a la buena calidad del espectáculo, se han fijado los siguientes precios: Ring side, 500; platea 400; galerías, 300 y niños a 150 pesos.

PROGRAMA GENERAL.— Consta de ocho peleas y es el siguiente:

Alfredo Barahona (50) con Ernesto Sáez (50).
Mario Medel (60) con Bernardo Melia (60).
Roberto Badilla (53) con Manuel Castillo (52).
Volney Vásquez (56) con Pedro Ordenes (55).
Pedro Armendáriz (57) con Luis Sepúlveda (54).
Andrés Jorquera (69) con Luis Chirino (71).
Luis Salinas (75) con Luis López (75).
Voltaire Vásquez (66) con Ernesto Sepúlveda (65).

Los primeros nombrados pertenecen al Club Comercio de San Bernardo y los segundos al club Rancagua, de Rancagua.— WILFREDO ERIZA V., corresponsal.

REPARACION DE LOS CAMINOS DE LONTUE PIDIO GOBERNADOR

Después de exitosas gestiones realizadas ante los poderes públicos en relación con problemas del departamento de Lontué, el Gobernador señor Víctor Coll Arriagada regresará hoy a Molina, donde tiene su asiento la Gobernación.

El señor Coll se entrevistó en primer término con el Subsecretario del Interior, a quien dio cuenta que la vendimia se había iniciado sin conflictos, aun cuando se trata de una zona donde se producen diferendos entre patrones y obreros.

Posteriormente conversó detenidamente con el Director de Vialidad, a quien planteó el mal estado de los caminos y puentes del departamento. Obtuvo la promesa del envío de los fondos necesarios para la reparación de las rutas y un medio de locomoción para el inspector local de vialidad. Además, en la primera quincena de abril será comisionado el ingeniero señor Waldo Pérez, del Ministerio de Obras Públicas, para atender la solución de los problemas de su competencia.

Finalmente, habló con las autoridades de educación a quienes solicitó los recursos necesarios para la construcción del Liceo Mixto de Molina.

FESTIVAL DE FUTBOL EFECTUAN EN S. BDO.

SAN BERNARDO.— Dos días de duración tendrá el gran festival de fútbol organizado por el club local Santa Marta, en pro de sus actividades del presente año.

El festival se efectuará hoy y mañana domingo en la cómoda cancha empastada que hay detrás de la Escuela de Infantería por calle Eyzaguirre.

Los partidos tendrán una duración de 30 minutos por lado y cada club vencedor será obsequiado con un valioso trofeo donado por el presidente honorario del Santa Marta, don Jaime Tormo.

COMPETIDORES. — En este interesante Campeonato participarán entre otros los siguientes clubes: Ferroviario, Mercado, Santa María y Municipal de San Bernardo; Esfuerzo y La Granja de Santiago; Correa Munt, de Empejo; San Joaquín, de San Joaquín; La Cochera, de San Miguel y Deportivo Liceo, campeón 1958 de San Bernardo.— WILFREDO ERIZA V., corresponsal.

TERRENOS VISITO EN CHILLAN EL VICEPRESIDENTE DE CORVI

Petitorio de las autoridades locales

CHILLAN.— El Vicepresidente de la CORVI, don Ernesto Pinto Lagarrigue, visitó los terrenos en que se levantarán las poblaciones que construirá el organismo a su cargo y, luego, se entrevistó con las autoridades locales, las que le solicitaron: entrega del edificio municipal en el estado en que se encuentra; otorgación de títulos de dominio a los ocupantes de las poblaciones de emergencia; elevación de categoría, y con mayores facultades, a la oficina de la CORVI, en esta ciudad; erradicación de las actuales poblaciones semicallampas, y ubicación de sus pobladores en las futuras construcciones; rápida entrega de dos bloques de departamentos ya terminados en el sector de la estación; iniciación de los trabajos en El Tejar; y, construcción de una nueva unidad habitacional en el sector surorriente de la ciudad.

El señor Pinto Lagarrigue, antes de dejar la ciudad con destino a Concepción, fue festejado por el Intendente de Ñuble, quien hace algún tiempo lo invitó a visitar Chillán. (VALLEJOS, corresponsal).

18 años tiene el más joven y 29 el más "viejo" de los campeones del "E. Sorrel"

El club del barrio estación de Rancagua impuso su calidad

RANCAGUA.— Nunca será más justo un cetro de los Barrios que este conseguido el domingo por el Enrique Sorrel (Los Tigres), al derrotar por la cuenta de dos a uno al Atlético O'Higgins, porque la suerte les era esquiva a los elementos del barrio estación hacía varios años y con un equipo igual, o mejor que el de ahora, habían salido eliminados por penales o por vueltas que tiene el destino.

En cambio este año, el Sorrel empezó firme en sus actuaciones, macizo y avasallador en su ataque y firme en la defensa y en base a eso fue derrotando contendores y abriéndose paso hacia el triunfo, muy bien dirigidos con la experiencia de Raúl Vilaza, el popular Carrizo, quién movió sus hombres como en un tablero de ajedrez.

¿COMO SON?

Los campeones del Enrique Sorrel son así:

ARQUERO: Jorge Rebolledo Bahamondez, 26 años.

IZQUIERDO: Alejandro Espinoza González, 21 años.

BACK CENTRO: Agustín de la Paz Parra, 18 años.

DERECHO: Gerardo Acituno Acituno, 26 años.

HALF VOLENTE: Antonio Flores Acevedo, 25 años.

HALF DE APOYO: Mario López Retamal, 29 años.

PUNTERO DERECHO: Alfonso López Pérez, 20 años.

INSIDER DERECHO: Alfonso Peñalillo Vidal, 28 años.

CENTRO DELANTERO DERECHO: Guillermo Ibarra Acevedo, 20 años.

INSIDER IZQUIERDO: Juan Núñez Gutiérrez.

WING IZQUIERDO: Julio Morales Reyes.

Jugaron también Charles Bustamante Jardo, 21 años, Agustín Felipe.

Eso sería el Club de los Tigres en cuanto a equipo, pero como institución es todavía más grande. Ha sido fiel participante de todos los Campeonatos de los Barrios que se han jugado en Rancagua, comensal seguro de cuanto cuadrangular o torneo regional se hacen en las localidades vecinas, o en Rancagua, y su triunfo de hoy es el producto de un trabajo constante y macizo de sus incansables dirigentes, los cuales —lo repetimos—, no sólo este año que han sido campeones se han dedicado a tener un buen cuadro, sino también los años anteriores, cuando han sido eliminados por mala suerte.

La noche del triunfo hubo alegría en el harto bravo barrio de la Estación, donde la secretaría del Tigre es la pausa que refresca en un ambiente netamente obrero que allí existe. El Sorrel es una familia de cabros estudiados, de gente trabajadora, de familias del barrio estación y de los jugadores que han ido creciendo viendo el ejemplo de constancia de sus padres.

En cuanto se refiere al concierto mismo de los barrios en Rancagua, el Sorrel goza de especial estimación porque es un club bien disciplinado, responsable de sus compromisos con sus contendores y cada defensor de la chaqueta azul con el terciado rojo, entra ya instruído previamente, que debe ser respetuoso al máximo del contendor.

Por eso, el cetro del Sorrel hacía tiempo que se lo estaba ganando y ahora sólo se cumple con la fórmula oficial de dárselo a el que muy merecidamente se lo ganó en la cancha.— FERNANDO LUCERO A., corresponsal.

VIOLENCIA EN... (De la 1a. Pág.)

bombas lacrimógenas en la Plaza del Once y la del Congreso, para desbandar a grupos de personas que pensaban hacer una manifestación de protesta contra el aumento de las tarifas de la electricidad.

También entró en acción un camión-tanque, que arrojaba a presión agua teñida.

En las esquinas de Mitre y Pasteur resultaron lesionadas dos personas en los desórdenes.

La policía puso un fuerte cordón de dos mil agentes alrededor de la plaza del Congreso para guardar el orden, mientras se mantenían atentos 25 vehículos de asalto, dos automóviles blindados y varias unidades contra incendio.

Los desórdenes son parte de la huelga general decretada hoy por sindicatos dominados por elementos peronistas y comunistas.

LLUVIA DE LACRIMOGENAS

BUENOS AIRES, 3.— (UPI).—Aunque no hay datos oficiales aún sobre el número de víctimas y detenidos a consecuencia de los violentos desórdenes de esta noche, se calcula que han dejado un saldo de sesenta heridos.

El número de detenidos podría pasar de doscientos.

Doce automóviles, tres tranvías y un autobús, por lo menos, fueron incendiados y hay varios vehículos de la policía dañados.

Cinco tiendas fueron también destruidas.

Los ferrocarriles subterráneos dejaron de correr en las estaciones del centro de la ciudad para restringir la llegada de posibles manifestantes.

La manifestación se había organizado para las 6.30 de la tarde frente al Ministerio del Trabajo; pero los manifestantes, que no fueron nunca numerosos, no pudieron atravesar el cordón de tres mil hombres de la policía federal que rodeaba el perímetro de ocho cuadras desde los muelles y las avenidas Leandro M. Allen y Colón hasta la Avenida Nueve de Julio, así como el cordón que rodeaba el edificio del Congreso.

Largas filas de tranvías se formaron en el centro de la ciudad al no poder dar la vuelta para regresar a los barrios suburbanos.

A las 6.45 de la tarde los manifestantes que protestaban en la plaza del Congreso contra la alza de las tarifas de la electricidad habían abandonado la lucha. La plaza estaba cubierta por una gran nube de humo de las bombas lacrimógenas.

Radiopatrullas de la policía, ambulancias, automóviles de asalto y las máquinas de los bomberos recorrían las calles constantemente con las sirenas a todo sonar.

Miles de personas corrían de un lado para otro en busca de medios de transporte para regresar a sus casas, pues en el centro los tranvías y el ferrocarril subterráneo estaban paralizados y los autobuses habían sido desviados de sus rutas normales.

Pelotones de manifestantes se acercaban súbitamente a los automóviles aparcados, destornillaban el tapón del tanque de la gasolina y luego dejaban caer en su interior un fósforo encendido. En más de un caso, las enormes llamaradas que abrasaban al vehículos llegaban hasta el tercer piso de los edificios.

Varios manifestantes audazmente volcaron un automóvil de la policía en la esquina de la Avenida de Mayo y la de Nueve de Julio, no obstante la lluvia constante de bombas lacrimógenas.

VIVAS A PERON

A eso de las siete de la noche, los manifestantes apedrearon a los automóviles de la policía y a los de particulares en la esquina de las Avenidas Nueve de Mayo y Nueve de Julio, al aparecer el tanque Neptuno de la policía, arrojando poderosos chorros de agua teñida de rojo contra los alzados.

A tres cuadras de distancia, otros manifestantes volcaron un "jeep" del Ministerio de Obras Públicas e incendiaron un automóvil del diputado Rómulo Vinciguerra.

Marinos armados con ametralladoras han tomado posiciones en la Plaza de Montserrat, esquina de las Avenidas Belgrano y Nueve de Julio, en previsión de que los desórdenes se sigan extendiendo.

En la esquina de las Avenidas Hipólito Irigoyen y Chacabuco, los alzados incendiaron un tranvía, pero en otras calles se contentaban con sacar a los tranvías de los rieles.

A las 7.30 de la noche la policía disparó cincuenta bombas lacrimógenas contra un grupo que trataba de levantar una barricada de mesas y sillas de los cafés de las aceras en la Avenida de Mayo, quioscos de periódicos, etc.

Poco después de las 7.30 se comenzaron a oír disparos de revólver entre el continuo estallar de las bombas lacrimógenas.

También se escuchaban de vez en cuando gritos de "Viva Perón" y "Abajo el Imperialismo yanqui".

Poco antes de las ocho de la noche, un manifestante recogió una bomba lacrimógena antes de que estallara y la arrojó al chofer de un automóvil de la policía, quien quedó inconsciente. El automóvil continuó avanzando sin control por unos 50 metros antes de estrellarse contra un árbol.

El fuego de armas se volvió a oír cuando un grupo trató de arrebatar a la policía a un joven que había sido detenido en la Avenida de Mayo. Una mujer resultó herida y un policía recibió un balazo en el estómago.

DESTRUYEN LAS LUCES

Al entrar la obscuridad, los manifestantes comenzaron a destruir las luces de las Avenidas de Mayo y Nueve de Julio y al mismo tiempo apedreaban los escaparates de las tiendas que no habían sido cubiertos por las persianas.

La policía comenzó a hacer disparos al aire en la esquina de la calle Tacuarí y la Avenida de Mayo, cuando varios manifestantes volcaron y trataron de incendiar un automóvil.

La policía puso un tanque frente al edificio del Congreso mientras por las calles vecinas circulaban policías en motocicletas a gran velocidad.

Se volvieron a oír nuevos tiros en la esquina de Rivadavia y Esmeralda, al ser incendiado allí un automóvil.

A las ocho y media de la noche la policía continuaba arrojando bombas lacrimógenas, pero la violencia parecía estar cediendo a esa hora.

Las luces se han extinguido en muchas otras calles.

A las nueve de la noche la policía consideraba que había logrado dominar por completo la situación en el centro de Buenos Aires, pero admitió que existe el peligro de nuevos actos de violencia a eso de la media noche ante la posibilidad de que los huelguistas aprovechen la salida de los teatros para cometer desafueros mezclándose entre la gente que deja los espectáculos.

Las calles céntricas de Buenos Aires están desiertas por completo de civiles. Lo único que se ve en ellas son los agentes de la seguridad.

La policía informó que en los desórdenes de hoy los manifestantes siguieron tácticas típicas comunistas para el combate callejero.

En la Avda. Nueve de Julio, un autobús atropelló a un individuo de un grupo que trataba de incendiar una camioneta. Los alzados que alcanzaron al autobús trataron de linchar al chofer; a quien salvaron varios pasajeros después de recibir aquél fuertes golpes.

En la esquina de Tacuarí y Alsina, varios manifestantes trataron de incendiar dos autobuses, pero salieron huyendo al ser atacados a pedradas y con un baño de aceite desde un apartamento en un piso alto.

LA GRAN FINAL: BRASIL-ARGENTINA

HOY 20.30 HORAS (HORA CHILENA)

BUENOS AIRES, 3 (UPI).— Brasil y Argentina definirán mañana en un partido que ha logrado apasionar a toda la afición del continente, el XX Campeonato Sudamericano de Fútbol por la Copa América. Las opiniones están sumamente divididas: para algunos la precaria defensa de Brasil puede determinar un triunfo argentino, en tanto que para otros la potencialidad de la vanguardia de los campeones del mundo es la carta de la victoria para los visitantes. Argentina sólo necesita empatar para consagrarse, pues posee en el record del torneo un punto más que Brasil.

Respecto al fútbol diurno y nocturno, rodaron muchas versiones. Una de ellas señalaba que Argentina prefería el día, porque sus jugadores —y especialmente el golero Negri— son poco aptos para jugar de noche. Otra justifica la firme posición brasileña en que los campeones del mundo cuentan con las mayores posibilidades de triunfo jugando de noche, pues en Río es habitual aún en pleno invierno los encuentros nocturnos —además, se da por sentado que los brasileños mantienen su velocidad de ataque, mientras que los equipos no habituados al juego nocturno son más lentos bajo luz artificial. A 48 horas de la iniciación del encuentro no quedaba una sola entrada general que vender. El público acudió el primer día de venta, el pasado miércoles, al Luna Park, provocando algunos destrozos ante la gran cantidad de personas —aproximadamente 15.000— que se agolparon desde un primer momento ante las pocas ventanillas habilitadas. Al otro día —el jueves— la policía logró encauzar a la muchedumbre, cumpliéndose el plan de venta de entradas con normalidad. También se vendieron entradas en el club Boca Juniors.

Las plateas fueron prácticamente arrancadas de las manos de los vendedores en sólo cuatro horas. La venta se inició a las 12 del martes en el propio local de la Asociación de Fútbol y a las cuatro de la tarde se interrumpió la venta. Un cartel colocado en las puertas anunciaba: "Se agotaron las plateas".

Mientras tanto, la lucha por las entradas asumió características inusitadas. Los propios organizadores se vieron en figurillas para adquirir —pagando— algunas plateas para distribuir entre sus amistades, suscitándose un entredicho —que quedó latente hasta después del partido— entre el presidente de la AFA, señor Colombo, y el encargado de distribuir las localidades, señor Meta.

La reventa también llegó a grandes proporciones. Una platea, que tiene un valor de 500 pesos, se vendía 24 horas antes del match a 800, 1.000 y 1.500 pesos. Las entradas generales se revendieron de primer intento a 100 pesos, calculándose que a la hora del partido se elevarán a 500 pesos.

Pese a la lluvia que cayó durante miércoles y jueves —con una marca extraordinaria de 100 milímetros— no logrará, de no repetirse, perjudicar el campo de juego. Empero, el pronóstico meteorológico anuncia una noche fría para el sábado con una temperatura promedio de 10º.

En cuanto al aspecto deportivo del match, los dos equipos se presentarán con sus mejores elementos, estimándose que Brasil hará una tentativa para incluir a Nilton Santos, que no jugo desde el match con Perú en que resultó lesionado de consideración. De no poder hacerlo, volverá a cubrir la plaza del gran half volante, el jugador Coronel

Los dirigentes de la AFA y de la Confederación Brasileña jugaron "su partido" una semana antes del encuentro al producirse una acuerdo del Consejo de la AFA, que resolvió que debía realizarse de día y fijó la hora 16.30. Los brasileños, que no habían sido consultados, se opusieron manteniendo largas conferencias que recién culminaron esta noche con la victoria de los delegados brasileños. El partido se jugará —tal como estaba establecido en el fixture— en horas de la noche. Los dos equipos al título de campeón de Sudamérica iniciarán el match decisivo a las 21.30, en la cancha de River Plate con el arbitraje del mejor del torneo: el chileno Carlos Robles.

Indecisos

VINO UN CENTRO del costado del ataque chileno, y Taíbo salió para atrapar la pelota, mientras W. Martínez, se interpone al salto de Hoffmann, por si hubiera llegado a pasarse el balón. Magro resultó el 1 a 0 con que finalizó el triunfo de los chilenos, si se toma en cuenta las veces en que los rojos tuvieron oportunidad de batir al meta oriental, pero al final primó la falta de decisión de los atacantes en el área rival, de ahí que se considere justo el resultado señalado.

EMOCION

Hubo en el camarín de los chilenos.— (Por el Enviado Especial de LA NACION, Raúl H. Leppé)

BUENOS AIRES, especial para LA NACION, Por Raúl H. Leppé. Vía LAN. Emoción grandota en el camarín de Chile tras el triunfo sobre Uruguay. Todos los chilenos que han venido a Buenos Aires a ver el Sudamericano llegaron hasta el vestuario para congratular y abrazar a los muchachos por su magnífica victoria que reafirma los progresos del equipo y sus posibilidades para el futuro.

Allí en ese recinto todo el mundo se abrazaba y hasta hubo muchos a quienes las lágrimas les asomaron a los ojos en tanto que la voz se negaba a salir, o, si salía, era en un tono ronco, quebrado.

Los más emocionados quienes se sintieron tocados más a fondo por el episodio, fueron Mario Moreno, el autor del gol, el entrenador Fernando Riera y el Dr. Antonio Losada, presidente de la delegación chilena. Espontáneo y sencillo, sin pose, Moreno dijo:

—El gol no es mío, sino que de todo el equipo. Le pertenece al fútbol chileno y nosotros se lo dedicamos al entrenador Fernando Riera a quien todos nosotros le estamos reconocidos por el bien que nos ha hecho como personas y como jugadores.

Entretanto, el Dr. Losada, expresó que este triunfo sirva para que en Chile se comprenda que cuando dijimos que hacíamos un equipo con vistas al Mundial, hablábamos con base y seriamente. Es una labor que está recién en su etapa inicial y ya nos proporciona alegrías como la de hoy. Felicito a Riera y a los muchachos; he tenido el orgullo de presidir una embajada futbolística que es orgullo para Chile.

Riera no habló. Se quedó silencioso, mirando como al infinito. Y en sus ojos había un brillo extraño. Abrazó a Moreno, a cada jugador. Y siguió silencioso. Sus ojos hablaban por él.

Cierra el ángulo

RAUL COLOMA ha salido muy bien a cerrarle el ángulo al delantero charrúa, cuando se aprestaba a rematar, haciéndolo, por ello, desviar la trayectoria del balón. Navarro observa desde atrás el desenlace de la jugada. Muy bien estuvo el meta de Ferro en la custodia de los tres palos, sin fallas: Solo en una ocasión se vió amagada su chance, cuando el remate de Douksas dio en uno de los palos. Distinto fue el trabajo de Taíbo, que, a pesar de la inoperancia de los delanteros chilenos, debió extremar sus recursos en varios tiros. (Foto UPI)

DIJO LA PRENSA

BUENOS AIRES, 3.— (UPI).— "La mediocridad" del partido de anoche entre Uruguay y Chile fue criticada vigorosamente en los diarios locales de hoy.

El comentarista de "La Nación" incluye en sus cargos de mediocridad el juego exhibido por Paraguay y Perú, expresando lo siguiente:

"Rivalizaron los dos partidos en acentuar la mediocridad del juego exhibido no sin haber adquirido presencia notoria esa fisonomía que ha venido definiendo el ritmo decadente de la técnica y especialmente el de los equipos. La verdad es que en cada reunión los conjuntos juegan menos. Fenómeno que anoche, cuando se hallaba en litigio el tercer puesto, adquirió una fuerte manifestación de pobreza.

"El frío ambiente, la ausencia de público en una noche inconveniente, y la desaprensión de los futbolistas, todo se conjuró para que el doble espectáculo provocara, con el hastío, esa parábola descendente que en materia de calidad y entusiasmo viene mostrando la etapa final del certamen. Uruguay como lo había exhibido Perú en sus últimos compromisos, volvió a convertirse en una fuerza pesada, inorgánica sin espíritu de lucha, hasta correr paralelamente con el primitivo juego chileno, a la espera de las fallas de su rival, y sin poder repuntar en ningn momento, subordinado al entusiasmo vibrante y temperamental de los transandinos..."

Sobre el otro encuentro comenta "La Nación": "En una lucha de escaso brillo, Paraguay sacó provecho de su mayor pujanza y sentido práctico para imponerse a Perú, que pese a haber mostrado mejores recursos, careció, empero, de la garra que exhibiera frente a Brasil y Uruguay, en actuaciones que parecieron consagratorias.

No tuvo el ganador una defensa firme y expeditiva que aventó con fuertes rechazos las situaciones de apremio creadas en su sector y contó, además, con una vanguardia veloz y decidida... Dio el equipo perdedor la sensación de estar agotado físicamente y por ello su labor fue dedibujándose paulatinamente durante el transcurso del cotejo..."

Comenta "Democracia": "Los peruanos juegan un solo tiempo. El primero, o el segundo. Contra Brasil se lucieron en la complementaria, contra Uruguay en el primer período. Frente a Paraguay, anoche, dominaron el campo durante el tiempo inicial. Avanzaron más y mejor... En el segundo período reaccionó Paraguay en razón directa de cierto decaimiento que se notó en la escuadra rival... Coordinó mejor que en el primer período el equipo paraguayo, siguió con su afanosa y pujante búsqueda del gol y lo obtuvo casi al finalizar el encuentro...".

Dice "Democracia" sobre el match chileno-uruguayo: "El triunfo chileno fue merecido. Opaca labor la del vencido. Sin brillo la del ganador...".

Perú se vino abajo

AL VENCER PARAGUAY a Perú por la cuenta de 2 a 1, se ubicó en el tercer lugar de la clasificación final de este Campeonato Sudamericano de Buenos Aires. La escena corresponde al partido jugado el jueves, de preliminar del match Chile-Uruguay, cuando los delanteros guaraníes apremian a la defensa del Rímac. Perú se "desinfló" en los partidos finales, no logrando reeditar sus actuaciones frente a brasileños y uruguayos. (Foto UPI)

Campaña

De los equipos de CHILE, Uruguay, Perú Paraguay y Bolivia.

BUENOS AIRES, 5.— (UPI).— La campaña de los cinco equipos que han terminado su actuación en el certamen es esta:

Paraguay (tercero) jugados seis, ganados tres, empatados ninguno, puntos seis, goloes a favor 12 y en contra 12. Anotaron los tantos paraguayos Aveiro (5), Re (3), Ideifonso Sanabria (3), Parodi (1). Los resultados logrados por la selección paraguaya fueron: Chile, dos a uno; Bolivia, cinco a cero; Uruguay, uno a tres; Argentina, uno a tres; Brasil, uno a cuatro; Perú, dos a uno.

Perú (curto), jugados seis; ganados, uno; empatados, tres; perdidos, dos.. Puntos, cinco. Goles a favor diez; goles en contra, once. Los once goles le fueron convertidos a su golero Asca. Anotaron los diez peruanos: Seminario (3); Loayza, (3); Gómez Sánchez, (2); Joya, (1); Terry (1). La campaña de Perú fue: Brasil, dos a dos; Uruguay, cinco a tres; Argentina, uno a tres; Chile, uno a uno; Bolivia, cero a cero; Paraguay, uno a dos.

CHILE (cuarto; jugados seis; ganados, dos; empatados, uno; perdidos, tres. Puntos, cinco. Goles a favor, nueve. Goles en contra, catorce. Los goles en contra le fueron convertidos al arquero Coloma, el único del campeonato que jugó con guantes. Los scorers del equipo chileno fueron Manuel Soto, (3); Leonel Sánchez, (2); Moreno, (2); Juan Soto (1); y Alvarez (1). Chile realizó esta campaña: Argentina uno a seis; Paraguay, uno a dos; Brasil cero a tres; Perú, uno a uno; Bolivia, cinco a dos; Uruguay, uno a cero.

Uruguay (sexto); jugados, seis; ganados, dos; empatados, ninguno; perdidos, cuatro. Goles a favor, quince; goles en contra, catorce. Al arquero Taíbo le hicieron diez goles y a Leiva, cuatro. Los tantos de la selección uruguaya fueron anotados por Sasias, cuatro; Douksas, tres; Escalada, dos; Demarco, dos; Pérez, dos; Guaglianone, uno; y Borges, uno. La campaña de los uruguayos fue esta: Bolivia, siete a cero; Perú, tres a cinco; Paraguay, tres a uno; Brasil, uno a tres; Argentina, uno a cuatro; Chile, cero a uno.

Bolivia (séptimo). Jugados, seis; ganados, ninguno; empatado, uno; perdidos, cinco; puntos; uno. Goles a favor, cuatro; goles en contra, veintitrés. El arquero López debía padecer veinte goles en tanto que Solis que jugó únicamente el primer tiempo del partido con Uruguay, cayó en las otras 3 oportunidades. Los scorers del equipo boliviano fueron Alcocer, dos; Aramayo, uno; Santos, uno. La campaña de Bolivia fue esta: Uruguay, cero a siete; Argentina, cero a dos; Paraguay, cero a cinco; Brasil, dos a cuatro; Chile, dos a cinco; Perú, cero a cero

CUMPLIERON

Es la opinión de la calle captada por LA NACION, luego del triunfo de los futbolistas chilenos sobre los uruguayos

EL TRIUNFO de Chile sobre Uruguay y el partido final de esta noche, entre Brasil y Argentina, dan motivo suficiente para que la calle y el público expresen "su modo de pensar". Es lo que ha hecho LA NACION, el diario de todos los deportistas, dando cabida en sus columnas, como siempre a tan interesantes opiniones.

ERNESTO TORRES G., comerciante hincha de Colo Colo: "Fue el triunfo sobre Uruguay una magnífica demostración de que nuestro fútbol no está tan bajo como muchos lo creen. No es perfecto. Ya lo sé, pero con un poquito más de suerte pudimos vencer a Perú y empatar con Paraguay. El 4.o lugar de nuestro equipo, servirá para levantar la moral de los muchachos y de los dirigentes, que más tranquilos ahora podrán buscar las fórmulas para que siga progresando, que se destierren las fórmulas negativas y se de más importancia a las constructivas. El entrenador Riera ha tomado una experiencia grande y buscará para el próximo seleccionado chileno, los hombres que más se adapten al juego moderno, que sean completos como en el dominio de la pelota, en la velocidad con que realicen las jugadas y tengan el físico adecuado para el puesto que ocupen. La delantera que pronto regresa de Buenos Aires, con escasa excepción de Sánchez y Moreno, los demás no pudieron resolver el problema del ataque, el que más fracasó en este campeonato. En fin, estoy agradado de la actuación que le cupo al equipo. Lo aplaudiré a su llegada a Los Cerrillos. Para campeón sudamericano me agrada Brasil. No hay que olvidar que son campeones del mundo".

JUAN ROA P., comerciante, hincha del Audax: "Ahora, con el triunfo sobre Uruguay, me he reconciliado con el equipo. Llegaron donde debían llegar. No creo que fracasaron. Con un poco más de suerte, se habría colocado 3.o. Habrá que ir a esperarlo a Los Cerrillos. Con respecto a F. Riera, estimo que se le debe mantener. Ya conoció el fútbol actual de los países del Atlántico y lo que está jugando y como lo hace Perú, en el mismo mal que tuvo y creo que sigue teniendo Perú, cuyos delanteros se entretienen en jugadas de ninguna efectividad, que no nos ocurra igual a nosotros, que según los comentarios de la prensa, tenemos una vanguardia que juega muy bonito, pero no sabe hacer goles. Ahora, para la final, me gusta Argentina. Es más completo que Brasil, cuya defensa, según dicen, es muy blanda y ofrece muchos agujeros".

Ya buscará la fórmula para hacer andar como debe caminar el ataque. Tiene que buscar los hombres precisos, que jueguen la pelota y que hagan goles. La defensa, parece, por los comentarios, que anduvo bien. Sólo fracasó frente a los argentinos. En cambio, el ataque fracasó hasta en los partidos que ganó. Respecto a la final, prefiero a Brasil; estimo muy difícil que los argentinos quiebren la línea de juego de los campeones del mundo".

OSCAR BARRIENTOS, empleado, socio del Deportivo Guacolda: "El equipo terminó muy bien en el torneo. Se despidió con un triunfazo sobre un rival que todos sabemos de primera categoría. Para mí el cuadro respondió, pues llegó más arriba de los uruguayos, que siempre son potencia en el fútbol. Con buena fortuna pudo llegar mejor que los peruanos y hasta de los paraguayos. Para Fernando Riera se le quitó la incertidumbre de seguir en su puesto. Sacó del equipo cuanto eran capaces de dar sus integrantes. Ahora sabe que el mal del conjunto es el ataque. Entonces es de esperar que elija posteriormente a los hombres que se avengan a la fórmula que él emplea. En Buenos Aires fue un fracaso una línea de forward de poquismo físico. Que no supo romper la defensa contraria, ni ablandarla. Si no toma medidas a tiempo, caeremos

RECAUDACION

BUENOS AIRES, 3 — (UPI). La concurrencia de anoche fue la menos numerosa del certamen. El público no llegó a cinco mil personas y la recaudación, en consecuencia, fue la menor de las trece fechas realizadas. Se recaudaron 63.226 pesos. Con esta cifra el total del campeonato es de 22.652.477 pesos.

LA FIRMA RIUZ Y ALFARO LTDA.

Avisa a sus acreedores que pagará sus facturas pendientes hasta el 20 del presente, por medio de su representante, Don Abraham Manasevich en Carmen 1066 de 14.30 horas adelante.

LUIS VERÁ, capitán del seleccionado nacional que anteanoche se impuso por la cuenta mínima a Uruguay, despeja el balón de su zona, apremiado por uno de los delanteros orientales. Una buena actuación cumplió el cuadro rojo, en especial su defensa y línea media, pero una vez más pudo apreciarse la falta de decisión en los delanteros para aprovechar las propicias ocasiones que se crearon. En todo caso, la performance cumplida es satisfactoria, y corrigiendo la falla señalada, es posible formar un conjunto más acorde con lo que es el fútbol chileno. (Foto U.P.I).

Coloma: hay que arriesgarse

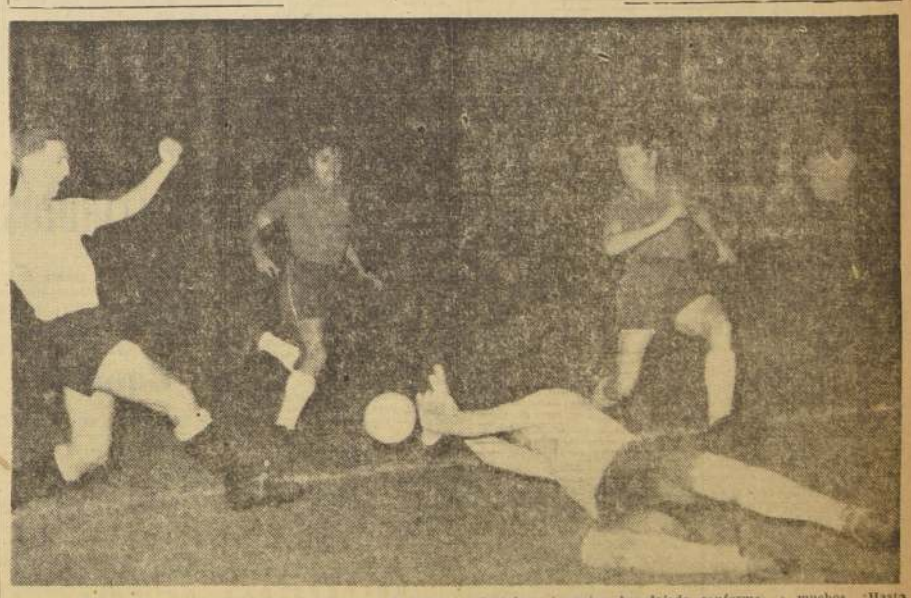

Como en los partidos anteriores, frente a Uruguay, de nuevo caminó a trastabillones el ataque. Tuvo varias oportunidades de vencer a Taíbo, antes que lo hiciera en el último minuto el puntero Moreno. Fue la falla principal del cuadro. La defensa respondió bien luego del 6-1 con los argentinos. Pero la ofensiva siguió inoperante hasta el último. Con el 1-0 de su victoria sobre los orientales, el equipo ha dejado conforme a muchos. ¿Hasta donde podrá ser halagador? ¿Es conveniente esta conformidad? En el grabado, Coloma se arroja valientemente a los pies de Douksas y evitará el gol del piloto oriental. (Foto del enviado especial de LA NACION, Raúl H. Leppe; gentileza de LAN.)

EL LUNES COMIENZA "FABRICA de CAMISAS KIBER"
SAN DIEGO 501 - ESQUINA PLAZA ALMAGRO
LIQUIDACION DE ARTICULOS DE LA TEMPORADA E
INAUGURACION DE LA CAMPAÑA ECONOMICA 1959
MAÑANA EN ESTE DIARIO SE ANUNCIARA LISTA OFICIAL DE PRECIOS

BREVES pero IMPORTANTES

EN CIRCULOS allegados a Audax, se ha informado que Paco Molina, el popular crack internacional, no defenderá este año la casaca itálica. Hay dificultades en cuanto a lo que le ofrece el club. Además, parece ser, que Molina y el entrenador Tirado no se entienden. Mientras tanto, el crack tiene conversaciones muy avanzadas con otro club que, según dicen, sería Universidad Católica.

ESTA NOCHE, a las 22 horas, se despide de las canchas chilenas el equipo argentino de hockey, Andes Talleres. En efecto, en la cancha de Guadalupe, enfrentará al team dueño de casa.

GERMAN Pardo, que se encuentra en Montevideo, peleará el 11 de este mes con el campeón uruguayo, Júpiter Marsilla.

EL EQUIPO de San Luis, de Quillota, ya tiene firmado contrato con el crack de San Lorenzo de Almagro, de Buenos Aires, Ernesto Picot. Además, contará este año en sus filas a Raúl Grandón, ex jugador de Palestino.

PARTIDOS amistosos de fútbol profesional que se anuncian para mañana:

Magallanes, con Arnaldo Gabbo como back centro, se presentará en Los Andes, frente a Transandino.

Universidad de Chile, goleado por San Luis, jugará en Talca.

Audax Italiano, con Behrens en el arco, irá a Rancagua, en donde lo espera O'Higgins, en el Estadio Braden.

Palestino cotejará sus fuerzas con Unión San Felipe, en esta ciudad.

Unión Española viajará hasta Coquimbo para medirse con el fuerte cuadro de Coquimbo Unido.

U. Católica irá a Quillota para jugar con San Luis.

Colo Colo juega esta tarde con Nubiense, en Chillán.

Una competencia para atletas juveniles anual, entre los equipos de Argentina y Chile, quedará formalizada desde 1959, y con ocasión de esta primera confrontación a efectuarse el próximo 18 y 19 en Buenos Aires.

Así se ha aceptado en principio por ambas dirigentes, teniéndose en cuenta las proyecciones que tiene el estímulo de los valores jóvenes que surgen en el atletismo de ambos países, y que desde los 19 años pasan a formar entre los consagrados y campeones. Esto, aún cuando la iniciativa de la Federación Chilena, planteada en el Congreso Sudamericano de Montevideo de 1958, fue reunir anualmente, si fuera posible, a los cracks en embrión de todos los afiliados a la Confederación.

Pero, ante la indiferencia de Perú, Uruguay y también Brasil, que debe traducirse en carencia de igual interés por empujar aptitudes y espíritu de superación de dichos elementos, Argentina y Chile han convenido en alternar cada año, una vez acá y otra en la capital transandina, lo que debe quedar concretado en el acuerdo que se tomará ahora, y cuyas bases serán, seguramente, las mismas que han servido para el torneo de 1958.

Club Séptimo de Línea agradece al A. Laforre

El club deportivo Séptimo de Línea, por intermedio del diario de los deportistas, agradece en forma pública a los dirigentes y socios del deportivo Almirante Latorre, del pueblo La Punta, de San Francisco de Mostazal, por las atenciones recibidas en dicho lugar el domingo 15 de marzo, con motivo de los partidos amistosos jugados.

Los resultados fueron los siguientes: el primer equipo del club santiaguino, perdió 2 por 1; el segundo empató a un gol, y el tercero empató a cero.

SAN LUIS

Boletín oficial de sus actividades

BOLETIN OFICIAL de San Luis, de Quillota, y cuya publicación se nos ha solicitado.

"CONTRATACION DE JUGADORES.— Preparando su plantel para el campeonato profesional de 1958, se firmaron y registraron en la Asociación Central los contratos de los jugadores Ernesto Picot Duarte, procedente de San Lorenzo, Argentina, y Raúl Grandón Flores, ex jugador de Palestino.

EJECUCION RAPIDA
VASTA EXPERIENCIA
RECONOCIDO PRESTIGIO A TRAVES DEL PAIS
IMPERMEABILIZACIONES
"GERMAN GATICA F."
COMPAÑIA 1291
DE 317 - FONO 89355

Dice el Enviado Especial de "La Nación" en Buenos Aires

BIEN EL EQUIPO Y MEJOR LA DELEGACION

EL CREDITO: LA DEFENSA

El Enviado Especial de LA NACION, Raúl H. Leppé, analiza la performance de despedida del conjunto chileno.— (Por gentileza de LAN-Chile).

BUENOS AIRES, especial para LA NACION, por Raúl Hernán Leppé. Vía LAN. — De nuevo la defensa volvió a constituirse en el crédito del triunfo chileno sobre Uruguay. ¡Qué bien jugó todo el sexteto! Ni una sola fisura o vacilación; ni siquiera una intervención donde la recledumbre o mal gusto para tratar la pelota rompieran esa línea de fútbol bien concebido y ejecutado. Todo el bloque se movió en función colectiva, siempre tranquilo y sereno, decidido y seguro, dando amplia confianza y garantía para que el ataque avanzara sin preocupaciones sobre la zona uruguaya.

Véase que la delantera celeste le hizo un gol a Argentina y a Brasil. También se los hizo a Perú, y por cierto que a bolivianos y a paraguayos, a quienes derrotó. Fue una línea que ni en sus noches más desafortunadas dejó de representar peligro para sus adversarios. Ahora, salvo aquel tiro de Guaglianonne, que pegó en el travesaño, nunca fue un peligro serio para Coloma. Sencillamente, fue anulada por el juego sólido, muy seguro y eficaz de la defensa roja. Es en este aspecto donde mejores frutos han dado, por ahora, el trabajo y la orientación técnica de Fernando Riera.

Raúl Sánchez y Luis Vera completaron su ciclo de partidos con una actuación de relieve, jugando mucho, luciendo y rindiendo. Fueron dos valores excelentes de este partido y del campeonato. En ellos Chile tuvo dos columnas sólidas, que tendrán que figurar en cualquier ranking de las mejores figuras del torneo. Sánchez dominó tanto a Douksas como a Guaglianonne, los dos pilotos uruguayos, y lo hizo con juego leal y limpio, sin dar golpes. Llegó siempre a tiempo a la pelota para llevársela y jugarla o, bien, rechazar, si así eran las exigencias del juego. Frente a él empalideció mucho Williams Martínez. Lo dijimos y lo reiteramos: este sudamericano es la consagración internacional del zaguero de Wanderera, dándole al fútbol chileno un nuevo y gran valor.

Vera, que estaba lastimado y entró a jugar con algunas dudas, estuvo en el tono de los partidos anteriores: sobrio, diestro, orientando el juego y rindiendo mucho como pieza esencial de todo el engranaje. Fue médula del triunfo y de la campaña total del equipo. Creemos que su figura más valiosa, de mayor jerarquía.

Los demás, está dicho, todos muy bien. Valdés, jugando fútbol con mucha tranquilidad, quitando y saliendo siempre inteligentemente con la pelota. Le tocó marcar a Escalada, el más penetrante y peligroso forward celeste, y, virtualmente, lo hizo desaparecer del campo. En el otro costado, a Borgea le ocurrió algo parecido con Sergio Navarro, que volvió al nivel de sus mejores performances. Es un jugador que ha probado su buena pasta internacional. Rodríguez puede haber lucido menos que sus compañeros, pero estuvo en el ritmo y tono de toda la retaguardia, moviéndose activamente, trabajando con tesón en contacto con Mario Soto y Leonel Sánchez. Otro que jugó muy bien fue Coloma, que se vio oportuno en sus salidas, seguro de menos, siempre despierto. Paró muy bien un tiro libre de Escalada, muy potente y bien dirigido. Tiros peligrosos, en los que el moreno delantero oriental es un especialista temible. La tranquilidad con que manejó siempre la defensa roja partió del arco, de la confianza que dio Coloma.

Torneo "Seven a Side" se juega en Quillota

La asociación de fútbol de Quillota, ha organizado un campeonato de fútbol, con siete jugadores por lado, a iniciarse el presente domingo 5 del actual. Habrá tres series, y el programa es el siguiente:

Serie "A", en la cancha N.o 1: A las 10 horas: Liceo Racing, con Diego Echeverría; a las 10.50 horas, San Luis con Rafael Aristía; a las 11.40 horas: Unión Royal con Audax Junior.

Serie "B", cancha N.o 2: Liceo Racing con Diego Echeverría; San Luis con Rafael Aristía; Unión Royal con Audax Junior.

Serie "C", se juega en la cancha N.o 2: entre los mismos equipos y a la misma hora citada para el primero.

Fue una grata despedida

MUY GRATAMENTE se despidió el equipo chileno del público de Buenos Aires. Sobre todo por la calidad del rival. Siempre los uruguayos son adversarios de cuidado. No es fácil vencerlos. El triunfo servirá para levantar la moral de los muchachos, que no llegarán con la cabeza gacha. El cuadro no cumplió a las mil maravillas, pero se las arregló para no estar en el fracaso rotundo. A las 3 derrotas sucesivas, obtuvo dos triunfos y un empate. En el grabado, Hernán Rodríguez corre en procura de la pelota, para anticiparse a la acción de Douksas, quien ya ha dejado atrás a Valdés y R. Sánchez. (Foto UPI).

Raúl H. Leppé analiza labor de los chilenos

Buenos Aires, especial para "La Nación", por Raúl Hernán Leppé. Vía LAN.— Hacía años que no veíamos un triunfo del fútbol chileno sobre el uruguayo. El último fue en Lima en 1953, cuando Carballo fracturó a Hormazábal. Este tiene el mismo sabor e importancia de aquél, porque se logró en cancha neutral. Casi, casi, en una cancha que les viene bien a los "charrúas", que es poco menos que la propia, porque fué en River Plate, en las márgenes mismas del Río de la Plata. Así que a valorarlo debidamente. El triunfo vale mucho, además, porque conforma para el equipo de Fernando Riera una campaña harto estimable. Se le ganó a los celestes y a Bolivia, empatándose con Perú, rival clásico que llegó a tener momentos de tal magnitud que lo elevaron al primer plano, aún por sobre Brasil y Argentina. Hubo tres derrotas, con Argentina, Brasil y Paraguay. Derrotas que, salvo posiblemente aquella con los guaraníes, estaban en los papeles, en los cálculos previos. Y con Paraguay, bien se pudo empatar. De haberlo conseguido, el cuadro rojo habría sido tercero, superado en la tabla sólo por el campeón del mundo y el equipo local.

Es, pues, la de Chile, una campaña buena. Lo es por resultados obtenidos en la cancha y por el fútbol que se jugó. Fútbol bien planteado siempre, que mostró a un equipo con hechuras y espíritu de tal que tuvo una trayectoria claramente ascendente. Anótese que trás aquellas tres derrotas consecutivas del comienzo, Chile obtuvo cinco puntos en los tres últimos partidos, cediéndo solo uno en el empate con Perú. Pensamos nosotros que es un saldo harto halagador para un conjunto como este que todavía está en formación que carece de experiencia y de peso internacional. La simiente es buena y esto que hemos visto en Buenos Aires es un anticipo de cosas aún mejores como también una prueba irrefutable de que esto de trabajar con miras el Mundial del 62, se afirma en un propósito serio y solvente.

Entendemos que en Chile habrá conformidad con lo hecho en este Sudamericano. Se vino a experimentar, a dar el paso inicial de una empresa de envergadura, y los resultados son satisfactoriros. Los muchachos, esta nueva pléyade de futbolistas criollos encabezados por ese gran capitán que ha sido Luis Vera, han cumplido con decoro y sentido de la responsabilidad. Dentro y fuera de la cancha. Ha sido un conjunto ejemplar de gente que, siendo bisoña en su mayoría, se comportó con una devoción admirable y una noción exacta de su papel de profesionales y de deportistas. Esta faz del Seleccionado Chileno así como su labor en el campo del River Plate, tuvo su orientador y rector en el entrenador Fernando Riera. Un profesional serio, de capacidad revalidada que tiene amor por el fútbol e inteligencia y buen tacto para hacer de estos 22 muchachos que vistieron la casaca roja, un todo de compañerismo y cordialidad que se reflejó en la cancha.

Hay algo más: el papel desempeñado por los dirigentes que vinieron al frente de la delegación. El Dr. Antonio Lozada, Estéban Zolezzi y Carlos Novoa, retornan a Chile no acompañados de un grupo de jugadores, sino que de 23 amigos: los jugadores y el entrenador. La cordialidad y la amistad, el respeto mutuo fué el común dominador de esta delegación. Por lo que sucedió en el torneo y por lo que fué éste mes del fútbol chileno en Buenos Aires, podemos decir sin temor a equivocarnos:

¡Cumplieron!

POR QUE MERECIO GANAR CHILE

60' de dominio

Un empate hubiera sido mucho premio para el cuadro uruguayo.— Comentarios de Raúl H. Leppé, Enviado Especial de LA NACION, por gentileza de LAN-Chile.

BUENOS AIRES, (Especial para LA NACION, por RAUL HERNAN LEPPE.— Vía LAN).— El gol de MARIO MORENO salvó a Chile de un empate que habría sido injusto para el equipo nacional y mucho premio para lo que hicieron Uruguay. No lo merecían los celestes. El gol salió después de 84 minutos de juego, de los cuales, el conjunto rojo dominó por lo menos ascenta. Sin exagerar se jugó mucho en el campo de los celestes porque defendiendo y quitando con prestancia, la defensa chilena hizo avanzar la pelote, la llevó siempre bien, hilvanando carga tras carga. Fue un dominio persistente ya en la fracción inicial, donde Chile debió sacar un par de goles de ventaja y la etapa cerró a cero. Es que jugando bien, construyendo los avances con habilidad y dominio en el manejo de la pelote, haciendo prevalecer su velocidad sobre los movimientos lentos de la retaguardia uruguaya, los forwards rojos no tuvieron chispa ni decisión frente a la valla de Taibo. Supieron abrirse camino hasta ese sector vital que es "tierra" el área, pero una vez dentro de ella, no tuvieron remate. Les faltó más fuerza, mayor consistencia, aunque es justo señalar que el guardavallas oriental tapó algunos tiros potentes, bien dirigidos. Sin embargo, ni esas atajadas ni situaciones de peligro para el arco uruguayo no estuvieron en relación con el dominio que ejerció Chile. Con lo que hizo el quinteto y las oportunidades que se creó debió haber resuelto el partido en el primer tiempo y lo ganó, casi con angustia, sobre el filo de los 90 minutos.

MORENO fue el más hábil y expeditivo. No lo decimos por haber sido el autor de la conquista. Desde la punta derecha propició avances y supo finalizarlos, entrando a fondo y tirando con mucha dirección. Al término del primer tiempo TAIBO le sacó con la punta de los dedos un tiro que iba a la red. En el gol se mostró oportuno, muy seguro y resuelto. Fue el suyo un remate que hizo vibrar al escaso público que había en el estadio, y que parecía mucho menor en medio de la inmensa mole de cemento. Y nos hizo respirar tranquilos a todos los chilenos, soltar la tensión terrible de esos minutos finales cuando parecía que no habría goles. Ni el triunfo, el maravilloso triunfo de los muchachos de RIERA.

JUAN SOTO volvió a repetir la actuación excelente que tuviera en el match con Bolivia. Su movilidad y su dinamismo, así como sus entradas punzantes y guapas, hicieron vaciar cometer muchos errores a esa figura imponentes que es WILLIAMS MARTINEZ. En el gol de MORENO el piloto chileno se atrajo a un par de hombres para el pase preciso el puntero, libre de adversarios. TAIBO, en un esfuerzo supremo, alcanzó a arañarla, pero sin empedir que la pelote siguiera camino hacia la red. JUAN SOTO, se ha reencontrado a sí mismo; es el que derrotó a Dynamo de Moscú.

Ninguno de los dos insiders jugó mucho, pero ambos trabajaron sin descanso. MARIO SOTO y LEONEL SANCHEZ, se turnaron en la función de nexo, y a ratos, que fue cuando el quinteto caminó mejor, la realizaron a un mismo tiempo. A SOTO le faltó remate y SANCHEZ, teniéndolo, por lo común, tiró de lejos y sin dirección. El dominio de campo ejercido por Chile, las mismas situaciones de peligro para TAIBO tuvieron su punto de partida en lo que hicieron los insiders en mitad de cancha apoyados por RODRIGUEZ y VERA. En este cuarteto estuvo el quanteo del juego y hasta la base de la victoria. De juego diferente a los otros delanteros, HOFFMAN se vió bien tornándose en algunos pasajes muy útil y peligroso por su decisión para ir al arco y tirar cruzado, muy fuerte. SANCHEZ y JUAN SOTO lo movilizaron bien con sus pases largos, adelantados. TOBAR y E. ROJAS jugaron poco tiempo, pero tuvieron la satisfacción de participar en la jugada del gol. La pelota la tocaron cuatro forwards: TOBAR que dió a ROJAS, éste le devolvió y el porteño pasó en juego a JUAN SOTO que apoló gente y se la "tocó" justo a MORENO, para que entrara por la derecha embalamando el lanzamiento bajo, rasante, que derrotó a TAIBO. Fue un triunfo hermoso, lleno de emoción, porque llegó al final y lo esperámos mucho.

De Nuestro Enviado Especial Raúl H. Leppé

No fue un triunfo de suerte

Gol de Moreno no puede objetarse

BUENOS AIRES, especial para LA NACION, por Raúl Hernán Leppé. Vía LAN.— Empezamos con una derrota de tipo catastrófico y terminamos con un triunfo que vale mucho porque se consiguió con armas legítimas y sobre un adversario que no será el mismo de las jornadas gloriosas de Amsterdam y Colombia, de Montevideo, y Maracaná, pero que siempre inspira respeto porque se llama Uruguay, tierra de futbolistas que nacieron para ser campeones.

Otra cosa que no conviene perder de vista: el equipo celeste, jugando con altibajos, alcanzó a mostrar su fuerza y peligrosidad en muchos momentos del torneo, sobre todo, cuando enfrentó a brasileños y argentinos. Sin embargo, ganó Chile y ganó bien. Con mucha mayor claridad que lo que pueda deducirse de esa score de 1-0. Fue un partido que Chile bien pudo definir en el primer tiempo y sin embargo, lo ganó a última hora, con un gol de agonía, conquistado en jugada vibrante por Mario Moreno. El empate sin goles habría favorecido a los uruguayos y habría significado una injusticia tremenda para Chile. Siempre fue mejor el equipo rojo, salvo un período de unos 12 minutos, al comenzar el segundo tiempo, donde el ataque oriental se insinuó peligrosamente sobre el arco de Coloma y estuvo a punto de sacar el gol. Hubo en ese lapso un remate de Guglianonne de tremenda potencia que chocó con el travesaño amenazándolo con partirlo. Pero nada más. Ni antes ni después la delantera celeste se creó o tuvo otra ocasión de gol. Escalada intentó sin resultados cautivos, los piques y los tiros que lo convirtiera en un peligro permanente con Brasil y Argentina. Nunca pudo entrar porque la defensa chilena fue un bloque completo que maniobró sin fallas, con rapidez y mucha habilidad.

En contraste, la delantera chilena se puso muchas veces, en los dos tiempos, a tiro de gol. Ocasiones que se construyeron con un fútbol de pelota dominada y bien llevada, con evoluciones armónicas y pases precisos, pero que fracasaban porque siempre había alguna jugada de sobra o faltaba de ciclón, más fuerza y consistencia, y alguna vez hasta imaginación para "poner" la pelota entre los tres palos. Juan Soto y Hoffman se estorbaron mutuamente, en una oportunidad. En otra, el puntero de Wanderera, siendo izquierdo, se cambió la pelota de la pierna zurda a la derecha y le dio tiempo a Williams Martínez para interponerse con toda su corpulencia y rectitud. Hubo otro tiro de Leonel Sánchez que pasó rozando el travesaño. En fin, las ocasiones no faltaron; se careció de realizadores, de elegidos que cristalizara todo ese trabajo muy bien concebido desde atrás, con respaldo y dominio casi permanente, pero sin positivismo. Mario Moreno pudo haber logrado, ya en este período, el gol que hizo al final del match, cuando se metió por la punta y su tiro rasero, a media altura, lo manoteó desesperadamente al corner Taibo. Ahí se aprovechó bien el avance, pero el remate muy bien dirigido se encontró con un buen arquero.

Vino después, ya en el segundo tiempo, ese período de mejor juego uruguayo con el tiro de Guglianonne en el horizontal. Paulatinamente, la defensa chilena fue dominando nuevamente a una delantera corpulenta, como es la de los celestes, pero lenta, y que pareció más lenta, en una cancha barrosa. El juego liviano del equipo chileno tornó más notoria esta diferencia de adaptación a la cancha porque cuando la ofensiva chilena retomó el dominio de campo Williams Martínez y Cía. se vieron en figurillas para contenerla clavados como parecían quedarse en el piso blando de River. Volvió el peligro para Taibo, pero afloró también de nuevo la falta de final de los forwards rojos en muchos momentos propicios del área. Además de que Taibo tuvo el factor suerte a su favor, ya que hubo un tiro de Juan Soto que pegó en el poste y otro de Leonel Sánchez que le costó mucho parar al arquero uruguayo.

El gol de Moreno, marcado muy cerca del pitazo final, no puede objetarse. Es decir, no puede atribuirse a un factor de fortuna de último momento. Como se presentó el partido, por dominio de cancha y por las oportunidades que tuvo, Chile lo mereció. Lo merecía de mucho antes, tanto que de producirse en el primer tiempo o al comienzo del segundo, pensamos que el team criollo bien pudo haber obtenido un triunfo con visos de goleada.

La victoria sirvió para demostrar que después de ese partido anormal en su score con Argentina, el equipo chileno encontró su nivel con Brasil y ya no lo dejó. Antes más bien, fue en alza, por el fútbol que hizo y por lo que rindió.

En triunfos, Chile superó a Perú

De tomarse en cuenta el número de victorias, el equipo chileno aparecería con ventaja sobre Perú. Quedaría sólo en el 4.o lugar. Ahora, al considerarse el "goal average", serían los peruanos los que estarían sobre los nuestros. Faltando el resultado de la gran final de hoy, la posición de los equipos es la siguiente:

Equipos	Argentina	Bolivia	Brasil	Chile	Paraguay	Perú	Uruguay	PUNTOS	LUGAR
Argentina	—	2—0		6—1	3—1	3—1	4—1	10	1.o
Bolivia	0—2	—	2—4	2—5	0—5		0—7	1	7.o
Brasil		4—2	—	3—0	4—1	2—2	3—1	9	2.o
Chile	1—6	5—2	0—3	—	1—2	1—1	1—0	5	4.o
Paraguay	1—3	9—0	1—4	2—1	—	2—1	1—3	6	3.o
Perú	1—3	—	2—2	1—1	1—2	—	5—3	5	4.o
Uruguay	1—4	7—0	1—3	0—1	3—1	3—5	—	4	6.o

"IV Centenario" tiene festival esta noche

Un baile familiar han organizado para esta noche a las 20 horas, en su sede social de calle Vascongado 6322, los socios del Club Deportivo "Cuarto Centenario", en el que habrá variedades y será amenizado por una buena orquesta.

WALTERIO
SASTRE
Ofrece a usted corte italiano moderno y como usted lo pida. Hechuras finas y baratísimas, a sólo
$ 12.000
PUENTE 559
OFICINA N.o 5
TELEFONO 89556
Sábado abierto todo el día

UNIVERSIDAD DE CHILE
ESCUELA DE MEDICINA
De acuerdo a la Ley 10.223, llámase a concurso para proveer el siguiente cargo docente:
LABORATORIO DE CIRUGIA EXPERIMENTAL
1 Ayudante 2.o grado 5.o, con 2 horas.
Los interesados deberán presentar sus antecedentes hasta el 20 de abril próximo, a las 12 horas, en la Dirección de la Escuela de Medicina, Zañartu 1042.

UNIVERSIDAD DE CHILE
ESCUELA DE MEDICINA
De acuerdo a la Ley 10.223, llámase a concurso para proveer los siguientes cargos docentes:
INSTITUTO DE FISIOLOGIA
1 Jefe 2.o de Laboratorio, grado 2.o, con 6 horas.
1 Químico Farmacéutico Jefe 3.o, grado 3.o, con 6 horas.
2 Ayudantes 1.os, grado 3.o, con 6 horas c.u.
Los interesados deberán presentar sus antecedentes hasta el 20 de abril próximo, a las 12 horas, en la Dirección de la Escuela de Medicina, Zañartu 1042.

RELOJ SUIZO fino
ENTREGAMOS CON SOLO
$ 2.000.-
DE PIE
SALDO 10 MESES PLAZO
IMPORTACION DIRECTA
Relojería GABOR
Estado 91 Piso 5.o

PROPUESTAS PARA SIEMBRAS DE
REMOLACHA SACARINA

Se llama a PROPUESTAS PUBLICAS para la siembra en aparcería de 71 hectáreas de remolacha sacarina en la Hacienda Canteras Agrícola en Los Angeles.

Porcentaje mínimo para el Servicio: 15 o|o.

Las propuestas se recibirán hasta el día 15 de abril a las 12 horas en Departamento Agrícola, Agustinas 1253, 5.o piso y se abrirán el mismo día en Departamento Administrativo, Agustinas 1161, 8.o piso.

Bases y antecedentes en Departamento Agrícola y Hacienda Canteras Agrícola.

Director General
SERVICIO DE SEGURO SOCIAL

Ataque frontal al déficit de locales para escuelas

LA SOCIEDAD CONSTRUCTORA DE ESTABLECIMIENTOS EDUCACIONALES HA ENTREGADO AL SERVICIO, 390 EDIFICIOS, EN LOS QUE SE EDUCAN 250.000 NIÑOS

El esfuerzo más vigoroso y efectivo realizado hasta ahora para resolver el problema educacional chileno en lo que a locales escolares se refiere, ha sido realizado por la Sociedad Constructora de Establecimientos Educacionales, que inició oficialmente sus actividades el 27 de noviembre de 1937, al llamar a propuestas públicas para la construcción de la primera escuela.

Estos 22 años de labor pueden resumirse en la construcción de 390 locales escolares construidos hasta la fecha en todo el territorio nacional, en los cuales reciben educación más de 250.000 niños y adolescentes.

El desarrollo creciente de la Sociedad Constructora de Establecimientos Educacionales, no obstante el serio impacto que para sus actividades ha significado la inflación en los últimos años, ha sido logrado gracias a la aplicación de una nueva política en materia de construcciones. En efecto, la Sociedad, antes de destinar poco dinero a muchas obras para crear la ilusión de una actividad más dinámica, ha preferido condicionar el número de aquéllas a las posibilidades reales de financiamiento, y de este modo, jamás ninguno de los edificios construídos por esta empresa, se ha visto paralizado por falta de recursos.

CUIDADOSA PLANIFICACION

Por otra parte, como en una ocasión lo expresó el gerente de la Sociedad Constructora de Establecimientos Educacionales, señor Sergio Undurraga, la esmerada y cuidadosa planificación de los edificios que construye esta empresa, a fin de eliminar todo espacio que no sea estrictamente necesario, ha conducido a soluciones propias, de alto interés, que manteniendo en aquéllos todas las dependencias y servicios esenciales, arrojan como promedio para las escuelas primarias 3,20 metros cuadrados por niño, promedio que es inferior en cerca de un 40 por ciento al que exhiben países de más alto nivel económico.

397.426 MT2 EDIFICADOS EN 10 AÑOS

Al terminar el año 1958, la Sociedad había entregado al servicio, siguiendo las normas a que nos hemos referido, sólo en los últimos diez años, escuelas que en conjunto suman 397.426 metros cuadrados de edificación.

Para valorizar la magnitud de esta obra, si a la cifra señalada se agregan los patios, canchas de básquetbol, etc. que forman parte de los locales, la extensión total de los edificios construídos y sus dependencias, alcanza a una superficie de 1.067.000 metros cuadrados que equivale, aproximadamente, al área de todo el centro de Santiago (65 manzanas).

La superficie edificada por esta empresa en los últimos diez años se descompone en la siguiente forma:

1949	27.550 mt2.
1950	46.402 "
1951	18.601 "
1952	29.982 "
1953	44.477 "
1954	25.464 "
1955	31.905 "
1956	31.047 "
1957	55.426 "
1958	57.000 "

TODOS PUEDEN CONTRIBUIR

De acuerdo con sus estatutos, la Soc. Constructora de Establecimientos Educacionales ofrece a los particulares, sean éstos empresas, sindicatos, municipalidades, centros de padres, etc., la posibilidad de que colaboren en la construcción de nuevas escuelas en determinados lugares. Esta posibilidad surge a través de la suscripción de acciones por un valor que se estime suficiente en relación con el costo de la obra.

Gracias a esta modalidad han surgido, en diferentes puntos del país, plausibles iniciativas de cooperación colectiva para saldar el déficit de edificios escolares. Una de ellas se tradujo en la construcción de un amplio grupo escolar en Penco, con un costo de 120 millones de pesos, de los cuales, 15 millones corresponden a acciones suscritas por los obreros, empleados y la Fábrica Nacional de Loza de esa localidad; por el Sindicato Industrial de la misma fábrica; por los empleados, obreros y empresa de la Cía. de Refinería de Azúcar de Penco; Municipalidad, empleados municipales, profesores, comerciantes y vecinos en general.

El ejemplo de Penco fue seguido por otro importante centro industrial de la provincia de Concepción: la Planta Siderúrgica de Huachipato, donde se ha construído el primer cuerpo de un edificio destinado a la Escuela Experimental "Villa Presidente Ríos", que tiene capacidad para 1.200 alumnos, con un aporte de 35 millones de pesos de la Compañía de Acero del Pacífico y 10 millones de pesos por parte de los sindicatos de la misma empresa.

La inauguración del Edificio Escolar de Huachipato se realizará en la segunda quincena del presente mes con asistencia del Ministro de Educación.

Para iniciar la construcción del segundo cuerpo del edificio, indispensable para absorber a la numerosa población escolar de Huachipato, los obreros de esta empresa han formalizado el ofrecimiento de un día de sueldo, que representa la suma de $ 11.500.000 a través de acciones suscritas en la Sociedad Constructora de Establecimientos Educacionales.

LA SOLIDEZ DE LA CONSTRUCCION es la característica fundamental de los edificios que levanta la Sociedad Constructora de Establecimientos Educacionales. La foto corresponde al interior de la primera escuela construida por esta Sociedad: la N.o 36 de Niñas, de Santiago, ubicada en calle Tocornal 1445. Su costo ascendió a un millón de pesos hace 20 años. El valor actual de su construcción es estimado en cerca de 150 millones de pesos.

ORDENANZA DE EDIFICACION para Santiago

(CONTINUACION)

ZONA IV

1.o Sector ultramapocho.

Por el norte: Avenida Santos Dumont (fondo de las propiedades limitadas por el paramento norte), entre Independencia (fondo de las propiedades limitadas por el paramento oriente) y Recoleta (fondo de las propiedades limitadas por el paramento poniente), Avenida Valdivieso (fondo de las propiedades limitadas por el paramento norte), entre Recoleta y Plaza de arranque de la Avenida El Salto.

Calle Unión (fondo de las propiedades limitadas por el paramento norte), entre Inés de Suárez y cerro San Cristóbal.

Por el poniente: Avenida Recoleta (fondo de los predios limitados por el paramento oriente), entre Avenida Valdivieso y Santos Dumont. Avenida Independencia (fondo de las propiedades limitadas por el paramento oriente), entre Santos Dumont y Artesanos (fondo de los predios limitados por el paramento norte).

Por el sur: La calle Artesanos (fondo de los predios limitados por el paramento norte), entre Independencia (fondo de los predios limitados por el paramento oriente) y Recoleta (fondo de los predios limitados por el paramento poniente). Bellavista (fondo de los predios limitados por el paramento norte), entre Recoleta (fondo de los predios limitados por el paramento oriente), hasta Pío IX (fondo de los predios limitados por el paramento poniente), se exceptúa la calle Loreto, Avenida Santa María (fondo de los predios limitados por el paramento norte), entre Pío IX (fondo de las propiedades limitadas por el paramento oriente) y el límite oriente de la comuna.

Por el oriente: Calle Inés de Suárez (fondo de las propiedades limitadas por el paramento oriente), entre Plaza de arranque de Avenida El Salto y la calle Unión, laderas del cerro San Cristóbal, desde la calle Unión hasta límite oriente de la comuna.

2.—SECTOR AL SUR DEL MAPOCHO

Por el norte: **Avenida Presidente Balmaceda, entre Matucana y límite poniente de la Zona III.**

Por el poniente: **Avenida Matucana (fondo de los predios limitados por el paramento poniente), desde la Avenida Presidente Balmaceda hasta 30 metros al norte de la esquina de San Pablo y fondo de las propiedades limitadas por el paramento oriente, desde San Pablo (fondo de las propiedades limitadas por el paramento sur), hasta 30 metros al norte de la esquina de Romero.**

Avenida Exposición (fondo de las propiedades limitadas por el paramento poniente), entre Plaza Argentina y Avenida Blanco Encalada, Avenida Viel, entre Blanco Encalada y Avenida Matta.

Por el sur: Avenida Blanco Encalada (fondo de las propiedades limitadas por el paramento sur), entre Exposición y Avenida Viel. Avenida Matta (fondo de los predios limitados por el paramento norte), desde la Avenida Viel hasta el límite oriente de la comuna.

Por el oriente: El límite poniente de la Zona III y el límite oriente de la comuna, desde Diez de Julio hasta M. Antonio Matta. Se considerarán agregadas a la Zona IV las propiedades ubicadas en:

Avenida Club Hípico, entre Blanco Encalada y el límite sur de la comuna, Avenida Beauchef, entre Blanco Encalada y Rondizzoni, Rondizzoni, entre Avenida Mirador y Avenida

(Continuará)

MINISTERIO DE OBRAS PUBLICAS
DIRECCION DE VIALIDAD
CHILE

Cotización Pública 5-959

Llámase a cotización pública por la adquisición de útiles y equipos para ensayos de laboratorio.

Las cotizaciones, características y condiciones de pago deberán presentarse en sobres cerrados en la Secretaría General de la Dirección de Vialidad, Morandé N.o 71, 2.o piso, oficina N.o 10, el día 30 de abril, a las 16 horas.

Bases y antecedentes, pueden solicitarse en el Departamento de Maquinarias y Adquisiciones, Morandé N.o 71, 2.o piso, oficina 4.

EL DIRECTOR DE VIALIDAD

PROPUESTA PUBLICA

N.o 811, para el día 13 de abril de 1959, a las 16 horas, por:
50 pies cúbicos ZEOLITA (RESINA) SINTETICA

Bases y antecedentes solicitarlos Sección Adquisiciones, Avda. Matta 644, entrepiso.

JEFE CENTRAL DE ABASTECIMIENTO DEL SERVICIO NACIONAL DE SALUD

reglas T, escuadras doble decímetros
máquinas de dibujo, regla de cálculo, cerchas
arquitectura
GEOMETRIA
DIBUJO
NESTLER
ARISTO
RICHTER
para ser más preciso
hammersley
BANDERA - AGUSTINAS - AHUMADA

UN NUEVO CONCEPTO ESTETICO PARA SU SALA DE BAÑO
Consulte nuestro departamento técnico para los ARTEFACTOS SANITARIOS que Ud. necesita
VENGA TRAS CASA GARCIA Y TODO BARATO
ALAMEDA ESQ. AV. ESPAÑA Reembolsos Casilla 3224

DIRECCION DE OBRAS SANITARIAS

MINISTERIO DE OBRAS PUBLICAS
SECCION MATERIALES Y ADQUISICIONES

Solicita COTIZACION PUBLICA por el suministro, para entrega inmediata, del siguiente material destinado a captación de aguas subterráneas.

4 Gatas hidráulicas para 150 toneladas y 18" de levante.
1.400 metros de cable de acero negro 3/4" de diámetro, 6 x 19, torsión corriente, alma de cáñamo.
1.400 metros de cable de acero negro 1/2" de diámetro, 6 x 7, torsión corriente, alma de cáñamo.

La cotización pública se efectuará el 15 de abril, a las 16 horas, en la Sección Materiales y Adquisiciones, Morandé 71, 4.o piso.

Horacio Lira Duarte
DIRECCION DE OBRAS SANITARIAS

DIRECCION DE PAVIMENTACION URBANA

Solicítanse Propuestas Públicas

para la ejecución de calzadas de hormigón de cemento vibrado en calle SANTA ROSA, del "Pueblo de Pelequén", de la Comuna de MALLOA, con un presupuesto oficial de $ 6.910.510.—

APERTURA: Alcaldía de Malloa, el martes 7 de abril de 1959, a las 16 horas.

CATEGORIA: Primera, Segunda o Tercera.

Consultar bases y antecedentes en la Oficina de Partes de esta Dirección, calle Moneda N.o 723, Santiago o en la Delegación de RANCAGUA.

EL DIRECTOR

Dirección General de los Servicios de la Armada
PROPUESTA PUBLICA N.o 1.628

Llámase la atención del comercio en general a esta Propuesta que está solicitando la Armada, por los siguientes artículos puestos en el Arsenal Naval de Talcahuano:

Acero galvanizado en planchas, Acero S. M. Welding Quality, en barras redondas, cuadradas, forma ángulo, etc.

Esta Propuesta se abrirá en la Dirección General de los Servicios de la Armada (Depto. Adquisiciones), el lunes 4 de mayo de 1959, a las 16 horas.

Los formularios respectivos pueden solicitarse, en Valparaíso, calle Prat 620, 2.o piso, y en Santiago, Comandancia en Jefe de la Armada, edificio del Ministerio de Defensa Nacional, 7.o piso.

EL DIRECTOR GENERAL DE LOS SERVICIOS DE LA ARMADA

DORMITORIOS

NORMANDO: $ 165.000
Ropero 3 cuerpos, desarmable, cómode, toilette con espejo de biombo, 2 veladoras, 2 marquesas, 2 sillas, mesita y banqueta, mitad de su valor real.
COMEDOR CHIPPENDALE: $ 160.000
Gran amoblado de lujo: consta de 1 buffet, 1 mesa, 6 sillas y 2 sillones.
COMEDOR NORMANDO: $ 85.000
Líneas estilizadas, tallado a mano 8 piezas.
LIVING CAPITONE: $ 105.000
Finamente terminado, brocato y gobelino a elección, 1 sofá y 2 sillones.

657 - NATANIEL - 657

INSCRIPCION ESPECIAL

Llámase a INSCRIPCION ESPECIAL a los Contratistas inscritos en Primera Categoría en los registros del Ministerio de Obras Públicas, para la construcción del túnel de desviación del Embalse Paloma, con un presupuesto aproximado de de $ 560.000.000.—

Esta Inscripción Especial cerrará el día jueves 16 de abril próximo, a las 12 horas.

Los antecedentes respectivos pueden solicitarse diariamente de 15 a 18 horas solamente en el Departamento de Construcciones de la Dirección de Riego, Morandé 71, 7.o piso.

EL DIRECTOR DE RIEGO

CEMENTO

Puesto a domicilio sin recargo

MATESCO
AV. RECOLETA 1215
TEL. 373220 - 374062

PROPUESTA VENTA MADERAS

Se llama a PROPUESTAS para la venta del siguiente lote de maderas de pino insigne depositado en la Hacienda Canteras en Los Angeles:

41.698,6 pulgadas en canto vivo.
1.200 cuartones de 4 x 4.
400 cuartones de 3 x 3.
7.000 tapas de 1 pulgada.

Las propuestas se recibirán hasta el día 14 de abril a las 12 horas en Departamento Agrícola, Agustinas 1253, 5.o piso y se abrirán el mismo día a las 16 horas en Departamento Administrativo, Agustinas 4161, 8.o piso.

Bases y antecedentes en Departamento Agrícola.

Director General
SERVICIO DE SEGURO SOCIAL

Muebles de gran ocasión

1028 - Nataniel - 1028

$ 50.000.— Precioso living estilo normando, tapizado en fino brocato de seda; otro, chippendale.
$ 60.000.— Fantástico amoblado living abanico, fina terminación, única oportunidad.
$ 85.000.— Maravilloso living super-abanico, con dobles cojines en plumas, marabú y flecos. Aproveche esta ocasión.
$ 80.000.— Amoblado comedor completo, 8 piezas, estilo normando, hecho en lingue, barniz patinado.
$ 155.000.— Gran ocasión, lindísimo dormitorio estilo normando, completo, con ropero de tres cuerpos, desarmable y espejos importados.
$ 60.000.— Regalo amoblado comedor moderno, completo, 8 piezas. Hay, además, infinidad de muebles en diferentes estilos, a precios botados. Antes de efectuar su compra, por su conveniencia, visite nuestra casa principal, en

1028 - Nataniel - 1028

Para comerciantes, precios especiales. Enviamos a provincias.

FIERRO S. SACK
SAN PABLO 1179 - MORANDE 817
V. MACKENNA 1648

ESTABLECIMIENTOS GRATRY (CHILE) S.A.C. e I.

se complacen en anunciar que han nombrado a los Sres. Williamson, Balfour & Cía. S.A. como sus Agentes exclusivos para la venta de sus productos desde la provincia de Aconcagua, inclusive, al sur.

WILLIAMSON, BALFOUR Y CIA., S.A.

tienen el agrado de comunicar a su distinguida clientela que han sido nombrados Agentes Exclusivos para la venta de los artículos elaborados por los Sres. Establecimientos Gratry (Chile) S.A.C. e I., desde la provincia de Aconcagua, inclusive, al sur.

6) ALHAJAS Y JOYAS

¡NOVIOS! Para argollas Fábrica Bostin, Nueva York 63. (6) H|O C

13) ARTICULOS p. HOGAR

17.000, COLCHON lana, relleno a la vista del cliente, cotíes para colchones, sommieres en todos los tipos y medidas. Hechuras a domicilio. Gálvez 1557, fono 51388. (13-23 H|O C.

30) CITACIONES VARIAS

OCTAVA "COMPAÑIA DE BOMBEros de Santiago. "La Unión es Fuerza". Cito a la compañía a reunión extraordinaria para el lunes 6 del presente, a las 21.45 horas. Tabla: Admisión de voluntarios y demás asuntos a que hubiere lugar. El Secretario. (30) 6-IV.

CUERPO DE BOMBEROS DE SAN Miguel. Primera Compañía: "Lealtad y Disciplina". De orden del señor Capitán, cito a la Compañía a ejercicio para el domingo 5 de abril a las 10.30 horas. Punto de reunión, el Cuartel. Tenida, uniforme de trabajo. (30) 3.IV.

CITACION: LA SOCIEDAD COOPErativa de Viviendas "José Cardijn C." Ltda., cita a todos sus socios a la Junta General Ordinaria para el domingo 5 de abril, a las 10 horas, en primera citación y a las 10.30 horas, en segunda citación. Tabla: 1.o Elección de Directorio; 2.o Memoria y balance; 3.o Asuntos varios.— El Secretario. (30) 3-4 P.

CITACION: EL SINDICATO PROfesional de Elaboradores de Hormas y Tacos cita a reunión general extraordinaria para el viernes 10 de pte., a las 19 horas, en Artemio Gutiérrez 1407. Tabla: Elección de directorio.— El Secretario. (30) 4-4 P.

UNDECIMA COMPAGNIA DI POMpieri "Pompa Italia".— D'ordine del signor capitano, convocasi la Compagnia ad esercizio per sábato 4 del c. m. alle ore 15.30. Tenuta di lavoro. Adunata in caserma. — L'aiutante. (30) 4-4 K.

EJERCICE DE CIE., DIMANCHE 5 a 9.30 hrs. Tenue de travail. Réunion au quartier. — L'adjudant. (30) 5-4 K.

33) COLEGIOS. INSTRUCCION

MODAS, corte y confección. Cursos rápidos. Profesora especialista, alumnas confeccionan trajes primer mes. Clases diurnas, nocturnas. Diplomas válidos. Academia Nacional Corte y Confección. Rosas 1353. (33) H|O C.

CURSOS rápidos dactilografía, 15; un mes. Además cursos preparación comercial para personas sin humanidades. Comprenden dactilografía, redacción comercial, aritmética, ortografía. Puente 576, 4.o piso. (33) 9-4 P.

CURSOS COMPLETOS DE COMERcio, escritura máquina, taquigrafía, redacción ortografía, secretarias taquígrafas, dactilógrafas, aritmética, contabilidad, cursos diurno, vespertinos. Instituto Contabilidad, fundado 1922, Santo Domingo 1030. Fono 69595. (34) 15-IV P

36) CONSEJOS UTILES

ALIDA es incomparable, para la solución inmediata de sus problemas, es profesional, no la confunda. Atiende en su gran Yerbería. Castro 17. (36) 6-4 P.

MENTALISMO, Astrología, Quiromancia. Consultorio mentalista, de 10 a 12 y 3-7 P. M. Gay 2305 esquina República, Stgo. (36) 8-4 P.

EL CENTRO MENTALISTA "CIAM" cuenta con un sistema seguro fácil para triunfar en los negocios, en el amor y la felicidad. Prospectos gratis, estudios y consultas de 10 a 12 y de 3 a 7 P. M. Gay 2305 esquina República, Stgo. (36) 3-4 P.

37) CONSTRUCCION.

PUERTAS y ventanas, surtido completo en standard. Hacemos persianas de medida. Fábrica Record, San Diego 749, teléfono 66132. (37) H.O.

42) DOCUMENTOS EXTRAVIADOS

HABIENDOSE EXTRAVIADO LIBREta del Banco del Estado de Chile, sucursal Matucana, N.o 63635 de José Rodríguez Castillo, queda nula por haberse dado el aviso correspondiente. (42) 4-IV P

HABIENDOSE EXTRAVIADO LA libreta de Seguro de Reginaldo Cabrera, inscripción N.o 22.339.070. Se ruega a la persona que la encuentre devolverla a la oficina del personal de la industria Bata, de Peñaflor, la pérdida fue en el edificio del Hospital San Juan de Dios, de Santiago. (42) 4-IV P

HABIENDOSE EXTRAVIADO CHEque N.o 5514443, Serie A del Banco Sud Americano a favor de Luis Hernández, por la cantidad de $ 4.000 queda nulo por haber dado el aviso correspondiente. (42) 4-IV P

HABIENDOSE EXTRAVIADO LIBREta del Banco del Estado de Chile, sucursal Recoleta, N.o 1247 de José Rodríguez Castillo y Ester Contreras Montanares queda nula por haberse dado el aviso correspondiente. (42) 4-IV P

BUENA GRATIFICACION SE DArá a la persona que devuelva un juego de libros de contabilidad, pertenecientes Jorge Carrasco Castillo, extraviados en un micro-bús recorrido Ñuñoa-Vivaceta. Contestar a Casilla 2725, Correo Central. (42) 3-4 P.

HABIENDOSE EXTRAVIADO EL cheque del Banco del Pacífico, Serie 3-A N.o 0796055, queda nulo por haberse dado el aviso correspondiente. (42) 6-4 P.

POR HABERSE EXTRAVIADO LEtra por $ 130.000, con vencimiento julio 1959, girada por Guillermo Gómez a favor de Compañía Transportes Nacionales Ltda. "Cotrana" y una letra por $ 300.000 a la orden, girada en blanco por Gustavo Flores Carrasco, quedan nulas por haberse dado el aviso correspondiente. (42) 6-4 P

55) JUDICIALES Y LEGALES

QUIEBRA NAHID KETTLUN Ulloa, Quinto Juzgado Civil. Resolución 21 Marzo 1959 ordenó notificar fecha cesación pagos fallido propuesta Síndico en día 28 Marzo 1957. Secretario. (55) 3-IV C

PRIMER JUZGADO CIVIL, CONcedió posesión efectiva herencia intestada de José Roberto Oses Pérez, con beneficio inventario a su hijo legítimo Roberto Domingo Oses Miranda, sin perjuicio derechos cónyuge sobreviviente doña Olga del Carmen Miranda González. (55) 4-IV P

55) JUDICIALES Y LEGALES

SEGUNDO JUZGADO CIVIL CIta a parientes de menor Natividad Morales Giongo, a audiencia del ocho actual, quince horas, a fin deliberar acerca nombramiento su curador general.— Secretaria. (55) 4-IV C.

QUIEBRA ISAAC GOIJBERG GRIMblat, Quinto Juzgado Civil Mayor Cuantía Santiago. Resolución 4 junio 1957, declaró en quiebra a Isaac Goijberg Grimblat, Morandé 450, oficina 38. Quienes tengan bienes o papeles pertenecientes fallido deben entregarlos, dentro tercero día, al Síndico, bajo pena ser considerados encubridores o cómplices de la quiebra. Adviértese público no debe pagar ni entregar mercaderías al fallido, bajo pena nulidad de los mismos. Acreedores residentes Chile deben verificar créditos y preferencias dentro 30 días, bajo apercibimiento legal. Notificaciones por avisos se harán en "La Nación".— Secretario. (55) 3-4 P.

SEIS ACTUAL, QUINCE HORAS, en Secretaría Segundo Juzgado Civil, procederé a ampliación inventario solemne bienes quedados fallecimiento don Humberto Gallardo Angulo.— Secretaria. (55) 3-IV P

RESOLUCION PRIMER JUZGADO Civil diecinueve marzo 1959, concedió posesión efectiva herencia intestada de Luis Alegría Villalobos, a hijos: Jorge Alberto, Pedro Enrique, María, Ana Rosa, Luis Alfredo, Carlos Alberto, Juan Alejandro, Ariel Ramón y María Alegría Vergara, sin perjuicio derechos cónyuge sobreviviente, Mar[illegible] Vergara. Practicaré inventario solemne tres abril, quince horas, mi oficina, Bandera 342.— Secretario. (55) 3-4

EN SECRETARIA SEGUNDO JUzgado Civil, el nueve actual, quince horas, practicaré mi oficina inventario solemne bienes pertenecientes a menores: Alfredo, L[illegible] María, Cristián, Luis y Sandr[illegible] Schmidt Montes. Secretario. (55) 3-4-6 4

CUARTO JUZGADO CIVIL MAyor Cuantía Santiago, quiebra "Ansaldo Aída", solicítose nuevo día y hora objeto deliberar proposiciones de convenio para audiencia veinte actual, quince horas. Tribunal proveyó: Santiago, 31 marzo 1959. Como se pide.— Vial, Juez; Pérez, Secretario. — Publíquese extracto tres días diario "La Nación".— Secretario. (55) 4-IV C.

JUZGADO CIVIL SAN MIGUEL concedió posesión efectiva herencia intestada Pedro Mercado Arias a hijos legítimos Jorge y Pilar del Carmen Mercado Ibáñez, sin perjuicio derechos cónyuge sobreviviente Eloisa Aurora Carrasco Reyes. Practicaré inventario solemne 9 presente, 16 horas, en Secretaría.— Secretario. (55) 4-IV, C.

QUIEBRA JORGE MUÑOZ PEREZ, Cuarto Juzgado Civil, resolución 21 de marzo 1959, ordenó notificar fecha cesación pagos fallido propuesta síndico en día 18 de julio 1957.— Secretario. (55) 4-4 C.

EN LO PRINCIPAL, SOLICITA merced de agua que indica, en el primer otrosí, acompaña documentos; en el segundo otrosí, designa abogado patrocinante.— Señor Intendente.— Eduardo Campos Valenzuela, agricultor, domiciliado en Santiago, Agustinas 1070, oficina 318, a US. respetuosamente dice: Solicita una merced de agua subterránea permanente de ejercicio continuo para la hacienda Huechún, ubicada en la comuna de Tiltil de este Departamento, cuyo dominio acredita con el certificado correspondiente que acompaña. La hacienda Huechún deslinda: al norte, con los fundos Rungue, de Alfonso Trivelli, Rutal de Alfonso Campos, y Mazas, de Alfonso Campos; al oriente, con hacienda Chacabuco, de la sucesión de Francisco Petrinovic, con parte de ella comprada por Rodolfo Campos, y con la hacienda Quilapilún, de Guillermo Trivelli; al sur, con fundo Tórtolas, de Guillermo Trivelli, con hacienda Polpaico, de la comunidad Lecaros Campino y tranques de Huechún y Polpaico, y al poniente con hacienda Santa Sofía de Polpaico y el fundo Rungue. La superficie total del predio es de 7.000 hectáreas, de las cuales hay 1.000 planas y regables. Las aguas subterráneas cuya merced solicita, corresponden al álveo del estero Chacabuco y se encuentran en el subsuelo del departamento de Santiago y su caudal de 180 litros por segundo se alumbrará por 3 pozos de 60 litros cada uno. El agua que se extraiga se destinará al riego de la hacienda Huechún y será conducida desde las obras de captación al punto en que se ocupe por acequias que correrán a tajo abierto, sin que sea necesario establecer servidumbres. La ubicación de las obras de captación consta en el plano adjunto. El agua se extraerá por medio de bombas de pozo profundo, siendo su caudal mínimo normal en el punto de extracción de cero. La hacienda Huechún tiene fuerza motriz propia e instalación de energía eléctrica de la Compañía Chilena de Electricidad. La calidad de sus terrenos actualmente sin riego y abundancia comprobada de agua en su subsuelo, hacen económicamente segura y conveniente la concesión de la merced que se solicita. Por tanto, a US. ruego, de acuerdo con lo expuesto y lo dispuesto en los artículos 53 y 259 del Código de Aguas, se sirva conceder la merced de agua que solicita. Primer otrosí, acompaña plano de ubicación de la propiedad y los sondajes, presupuesto de las obras por realizar, memoria explicativa, certificado de dominio y comprobante de ingreso en Tesorería. Segundo otrosí, designa abogado patrocinante a don Jaime Alamos Santelices, inscripción N.o 2.107, domiciliado en Bandera 24, oficina 808, Santiago, exento de pago de patente conforme al artículo 47, de la ley N.o 4.409.— Santiago, 23 de marzo de 1959.— N.o 1.171. — Publíquese por tres veces, dentro del plazo de 60 días, contados desde el ingreso de la solicitud, en dos diarios de la comuna de Santiago, que sean matutinos de formato grande, de aparición regular y de suficiente circulación.— Anótese (hay timbre).— (Fdo.): Ramón Alvarez Goldsack, Intendente de Santiago.— (Fdo.): Carlos Laso Correa, secretario asesor y abogado. (55) 4-4 P.

QUIEBRA RAQUEL SANTELICES, Segundo Juzgado Civil, Resolución 25 marzo 1959, tuvo por agregado inventario confeccionado por Síndico. Secretario. (55) 6-4 59.

QUIEBRA JOSE SILVA RUZ. Quinto Juzgado Civil. Resolución 13 marzo 1959, declaró cerrado procedimiento ordinario verificación, verificándose los siguientes créditos: Juan Riesco Gálvez $ 77.000, valista. Síndico,

KID DINAMITA — POR SAM LEFF

DICK TRACY — POR CHESTER GOULD

TARZAN — 5466 UN PLAN

Por Edgard Rice Burroughs

MUNDOS GEMELOS

MONICA LA DETECTIVE — INSTRUMENTO DE MUERTE

RAMONA — POR JORGE PALACIO

TARRINO

55) JUDICIALES Y LEGALES

QUIEBRA ROLANDO STRICK. Quinto Juzgado Civil Resolución 26 marzo 1959, fijó fecha cesación pagos fallido el 7 febrero 1958. Secretario. (55) 6.4.

QUIEBRA MANUEL OGANDO Castaño. Juzgado de San Miguel. Resolución 13 Marzo 1959 declaró en quiebra a Manuel Ogando Castaño, comerciante, domiciliado en Sexta Avenida 1151. Quienes tengan bienes o papeles pertenecientes fallido deben entregarlos, dentro de tercero día, al Síndico, bajo pena ser tenidos encubridores o cómplices de la quiebra. Adviértase público no debe pagar ni entregar mercaderías al fallido, bajo pena de nulidad de los mismos. Acreedores residentes Chile deben verificar créditos y preferencias dentro 30 días, bajo apercibimiento legal. Notificaciones por avisos se harán en "La Nación". Secretario. (55) 6-IV C.

PRIMER JUZGADO CIVIL, RESOlución veintitrés marzo presente año, concedió posesión efectiva herencia intestada Francisco Garrido Salazar a Rosa Guillermina del Carmen Garrido González, sin perjuicio derechos cónyuge sobreviviente Florinda del Carmen González González viuda de Garrido.— Secretario. (55) 4-IV C.

55) JUDICIALES Y LEGALES

JUZGADO CIVIL SAN MIGUEL concedió posesión efectiva herencia intestada Adelina Suazo Alarcón viuda de Gómez a sus hijas legítimas Mafalda María y Aledia Olga Gómez Suazo.— Secretario. (55) 4-IV C

JUZGADO CIVIL SAN MIGUEL, concedió posesión efectiva herencia intestada Andrés Huenuqueo Martínez a hija legítima Marina Huenuqueo Riquelme, sin perjuicio derechos cónyuge sobreviviente Carmen Rosa Riquelme Arancibia. Secretario. (55) 7-4 P

JUZGADO CIVIL SAN MIGUEL concedió posesión efectiva herencias intestadas Olga Aranda Arance, sin perjuicio derechos cónyuge sobreviviente al abrirse sucesión René Pinto Bouvret, y la de éste a hijos legítimos comunes Paulina, Raúl, Ana, Cecilia, Sandra y Miguel Angel Pinto Aranda. Practicaré inventario solemne, en secretaría, 10 presente, 14 horas. Secretario. (55) 6-4 P.

JUZGADO CIVIL SAN MIGUEL, concedió, con beneficio de inventario, posesión efectiva herencia intestada Honorio Oyarzo Olenda a hijos legítimos Belarmino, Carlos, Eliana, Adela, Lidia y Florentino Oyarzo Olavarría Andrade, sin perjuicios derechos cónyuge sobreviviente María Olavarría Andrade. Tramítase arreglo artículos 40-44 ley 5427. Secretario. (55) 4-4 P.

55) JUDICIALES Y LEGALES

JUZGADO LETRAS SAN MIGUEL, 9 marzo 1959, concedió posesión efectiva herencia, Francisco Javier Pozo González a Josefina Pozo González.— Secretario (55) 4-4 P.

PRIMER JUZGADO CIVIL, RESOlución primero abril presente año, concedió posesión efectiva herencia intestada Fermina González del Estal a José Francisco y María Catalina Uribe-Echeverría González.— El secretario. (55) 4, 6 7-4 P.

QUINTO JUZGADO CIVIL, CONcedió posesión efectiva herencia intestada de Herminio Alvarez Abarca a hermanos: Sinforosa, Cornelia, María Juana Hortensia y Dionisio Alvarez Abarca, representados: Cornelia por hijos: Carolina, Ceferina, Luzmenia, María Natividad, Juan Agustín, Gregorio y Miguel Angel López Alvarez; María Juana Hortensia, por hijos: María Hortensia y José Santos Segundo López Alvarez; y Dionisio por hija Audilia de las Mercedes Alvarez Barrera.— Secretario. (55) 4-4 P.

PRIMER JUZGADO CIVIL, RESOlución dos abril presente año, concedió posesión efectiva herencia testada Waldo Herrera Villela a Amelia y Waldo Nicolás Herrera Vásquez, sin perjuicio derechos cónyuge sobreviviente Rosa Elena Fuenzalida Ramírez.— El secretario (55) 4. 6 y 7-4 P.

55) JUDICIALES Y LEGALES

SEGUNDO JUZGADO CIVIL CONcedió a María y Luis Muñoz Díaz, posesión efectiva de don Luis Armando Muñoz Torres, sin perjuicio derechos cónyuge sobreviviente, doña María Isabel Díaz Rojas. (55) 4, 6 y 7-4 P.

JUZGADO DE LETRAS DE SAN Felipe. Er expediente 42.476, sobre comparendo comunidad Canal Herrera, por resolución de 14 de marzo último, cítase a comparendo a los interesados, a la audiencia del 17 de abril próximo, a las diez horas en la sala del Juzgado, con el fin de tomar las medidas determinadas por el Código de Aguas en orden a la constitución y funcionamiento de la Comunidad de Aguas del Canal Herrera, celebrándose el comparendo con los que concurran, si fueren dos o más.— El secretario. (55) 4-4 P.

JUZGADO CIVIL SAN MIGUEL, concedió, con beneficio inventario, posesión efectiva herencia intestada Pedro Antonio Guzmán Vilches a hijos legítimos, María Eliana, Olga Rosa, Mario Antonio, Pedro Orlando, Sara del Carmen y Elizabeth Guzmán Aguilera, sin perjuicio derechos cónyuge sobreviviente, Berta Aguilera Arancibia. Practicaré inventario solemne 9 presente, 14 horas, en Secretaría.— Secretario (50) 4-4 P.

55) JUDICIALES Y LEGALES

QUINTO JUZGADO CIVIL. SECREtaría, ocho abril actual, 15 horas, practicaré ampliación inventario solemne bienes Leopoldo Panatt Wolff. Autos posesión efectiva. — Secretario. (55) 4-6-7 P.

QUINTO JUZGADO CIVIL, CONcedió posesión efectiva herencia de Inés Donoso Montt a herederos testamentarios Isabel Monje Donoso, Fernando Silva Gamboa; Manuel, Ana y Victoria Donoso Montt. — Secretario. (55) 4-6-7-4 P.

78) OCUPACIONES BUSCAN

OFRECESE salud, colchonero, 90881. (78) 6-4 P.

94) REMATES

REMATE ANTE QUINTO JUZGADO Civil Mayor Cuantía Santiago, rematarase 23 abril próximo, 15 horas, propiedad ubicada calle San Juan de Luz 5034 esquina Ruperto Correa. Mínimum subasta $3.381.000. Boleta bancaria orden Juzgado 10 por ciento mínimum. Demás bases juicio Caja Empleados Particulares con Bazán.— El Secretario. (94) 4-IV P

REMATE JUDICIAL ANTE Cuarto Juzgado Civil Mayor Cuantía Santiago, rematarase veinte actual, quince horas, propiedad calle Antonio Maceo N.o 541, esta ciudad, Comuna Renca, por el mínimum de $ 248.000 contado. Boleta garantía 10 o|o. Bases y antecedentes, Secretaría, autos 144126, "Elgueta Lorenzo con Riffo Abraham". — Secretario. (94) 5-IV C.

REMATE MENAJES DE CASA. Días 4 y 5 de abril, por orden del Sr. Roberto Araya L., Miguel Claro 196. H. Fco. Riveros, A. Yáñez, A. Quesler, H. Palma, S. Correa, A. Morel, Jorge González, H. Hamlet, A. de la Cruz, P. Martínez Sancho, F. Gana, T. Donoso, M. Nielez, C. Pérez, Inés Riveros, C. Schmino, M. Silva,-Fco. Tocko, R. Oyarzún, E. Feldmann, M. Urrúa, A. Facch, J. M. Rivera, A. Fernández, J. Latroph, A. Ramos, A. Albornoz, V. Beltrami, Stuven y Cía., K. Rasines, O. Gacitúa, A. Humeres, E. Montes, J. Navarrete, E. Pelegrín, G. de Astorga, E. de Costábal, Sergio Navarro, T. Brunetti, L. Meléndez, L. Herman, A. Nager, A. Nagel, J. Maturana, C. Moya, Fdo. Daltra B. Latorre, a la vista, de viernes en adelante, Alfredo Recart Schmidt. Gustavo Echeverría V. Ricardo Araya Navarrete. Martilleros Públicos. (94) 5-4 59.

REMATE MENAJE ORDEN María de Zegers, E. Figueroa, L. Salto, E. Montes, I. Riveros, A. Rivera, C. Cavagnaro, F. Amaya, L. Martínez, R. Abukalil, V. Guzmán, R. Prieto, J. Valencia, F. Allende, J. Stamm, Vergara 789, sábado 4 P. M.— J. Balmaceda, G. Gómez, Martilleros Públicos. (94) 4-4.

TERCER JUZGADO MENOR CUANtía, Juicios: Carvalán con Rojas; Nacrur con Hernández; Braunstein con López; Zegal con Soto y Corvalán con Solar. Compañía 1618; 8 abril; 11 A. M. Guillermo Gómez M. (94) 7-4.

REMATE JUDICIAL. ANTE CUARto Juzgado Civil Mayor Cuantía Santiago, rematarase 22 abril 1959, quince horas, propiedad ubicada Avenida José Domingo Cañas N.o 3828, Comuna Ñuñoa, esta ciudad. Mínimun: $ 4.600.000 Pago al contado. Boleta o efectivo 10 por ciento mínimum. Demás bases y antecedentes expediente: 138.854 Banco Nacional del Trabajo con Fazzio R. Norberto Ejecutivo. El Secretario. (94) 6-4.

SASTRERIA

CASIMIRES desde $ 1.950 el metro. Depósito directo de fábrica. Casa Zalazar, Avenida Bernardo O'Higgins 2783, esquina Libertad. (97) O.H. C.

97) SASTRERIA

SASTRERIA Salazar, caba[illegible] años, extenso surtido, corte elegante. Precios incompetibles. Avenida Bernardo O'Higgins 2783, esquina Libertad (97) H|O C.

103) VARIOS

80,000, caja registradora "National", antigua color caoba; 95.000, máquina de coser de pie con motor eléctrico, importada nueva, 65.000, máquina escribir portátil, vendo, [illegible]sión, calle Rodó 1012 (Bilbao con Lyon, teléfono 497288). (103) 4-4 P.

REMATE: ANTE EL SEGUNDO Juzgado del Trabajo de Santiago, rematase veinticuatro de abril próximo, quince horas, propiedad Beta Fernández N.o 2283, Departamento de Santiago. Mínimum $ 160.000. Boleta de Garantía $ 16.000. Antecedentes expediente "Servicio de Seguro Social con Cillealta Medrano Alberto".— El Secretario. (94) 4-6-7-8-11 P.

REMATE JUDICIAL. EL 27 DE abril actual, rematarán ante Segundo Juzgado Civil Santiago, pertenencias mineras "Vinchuca uno al Diez", ubicadas Cerro La Serena, comuna y departamento Illapel, cuyas actas mensura corren inscritas a fs. 77, N.o 18, Registro Minas Illapel año 1950, conjuntamente con bienes por destinación o accesión deban reputarse inmuebles. Mínimum $ 120.000 contado. Boleta 10 o|o mínimo. Bases y demás antecedentes Secretaría Segundo Juzgado, juicio Caja Crédito Minero con Abraham Corona. Secretario. (94) 7-4 P.

REMATE JUDICIAL. EL CUATRO de mayo próximo, rematárase ante Tercer Juzgado Civil Santiago, pertenencias mineras "Tacoma uno al Nueve", ubicadas comuna Punitaqui, departamento Ovalle, cuyas actas mensura corren inscritas a fs. 74, N.o 29, Registro Minas Conservador Ovalle año 1952, conjuntamente con bienes deban reputarse inmuebles por destinación o accesión. Mínimo: $ 500.000 contado. Boleta 10 o|o mínimo. Bases y demás antecedentes Secretaría Tercer Juzgado juicio Caja Crédito Minero con Sociedad Minera Tacoma de Punitaqui.— Secretario. (94) 7-4 P.

REMATE.— ANTE SEGUNDO JUZgado Civil, Bandera 342, segundo piso, el veintiocho actual, quince horas, rematárase propiedad raíz ubicada calle Gaspar de las Casas 4424, ex García Pica esquina de Gerónimo de Alderete, comuna Las Condes con mínimum de 2.659.000 pesos, pagaderos en forma propuesta por caja ejecutante interesados deberán acompañar boleta depósito equivalente al 10 o|o mínimum. Demás bases y antecedentes consultarios en juicio "Caja Previsión Empleados Particulares con Dávila, Juan".— Secretaría. (94) 7-4 P.

REMATE DEL MENAJE DE CASA por orden de la señora Virginia Cox de Huneus y consignantes L. Echeverría, L. V. de Ossandón, M. Ossa, C. Duval, L. Zalles, Esso Standard Oil, A. Medina, P. Errázuriz y Cía., C. Flesch, C. Riesco, E. Just, F. Hanlet, L. Mateucci, J. Rivera, L. Correa, M. Carmona. Mañana domingo, a las 10.30 y 15 horas, en Avda. Lyon 1177. A la vista hoy sábado, de 3 a 8 P. M.— Hernán Eyzaguirre Lyon, Roberto Rivas Ossa, Alberto Soffia Oparo, martilleros públicos. (94) 5-4 P.

REMATE MENAJE ORDEN EDITH Weteran, I. Riveros, T. Carpet, J. Soto, R. Loyola, Ergo Ltda., R. Gibian, T. García, J. Solar, J. Valencia, N. Gutiérrez, L. Salvo, M. Salazar, E. Castro, R. Prieto, D. Blanch, M. Alcalde, D. Barreneches, G. Valenzuela, Domingo Luis Uribe 2760, 16 horas.— J. Balmaceda, G. Gómez, martilleros públicos. (94) 5-4 P.

REMATE JUDICIAL. TERCER JUZgado Menor Cuantía, juicios: Corvalán con Rojas, Nacrur con Hernández, Braunstein con López, Zegal con Soto y Corvalán con Solar. Compañía 1618, 8 abril, 11 horas.— Guillermo Gómez M. (94) 7-4 P.

Agenda

HOY. Santos. MAÑANA

ISIDORO — VICENTE FERRER

GUIA DE URGENCIA

ASISTENCIA PUBLICA. — Central, San Francisco 85, o no número 69191; Posta N.o 2 (Maule-Chiloé), 50061; Posta N.o 3 (Compañía-Chacabuco) 91011; Posta N.o 4 (Irarrázaval-Villaseca), 43360; Posta Providencia (Manuel Montt 303), 45671; Posta San Miguel (Gran Avenida 3204), 51454; Posta La Cisterna (Esperanto 0115), tono 23, La Cisterna.

CARABINEROS. — Prefectura General, 60151; Radiopatrullas, 62261

BOMBEROS.—Santiago, 61171; La Cisterna, 166; Ñuñoa, 40052; Quinta Normal, 90114; San Miguel, 53029.

BOLETIN DEL TIEMPO

(Redactado a las 20 horas del día 3 de abril de 1959).

Buen tiempo, casi enteramente despejado, se observó en las zonas norte, central y sur. En la región de los canales se registraron nublados locales y algunas precipitaciones ligeras y aisladas. En tanto que en el territorio antártico se mantuvo con nublados parciales.

PRONOSTICO

(Válido hasta las 20 horas del día 4).

Se mantendrá el buen estado atmosférico en la mayor parte del país, esperándose para el centro un ligero aumento de la nubosidad alta y media. La región austral seguirá inestable con chubascos ocasionales.

INFORMACIONES DE SANTIAGO

TEMPERATURA DEL AIRE (día 3) — Máxima: 23.4 grados C, a las 16 horas. Mínima: 6.3 grados C, a las 7 horas.

HUMEDAD RELATIVA DEL AIRE (día 3) — Máxima: 90 por ciento, a las 7 horas. Mínima: 25 por ciento, a las 16 horas.

SOL (día 4). — Salida a las 8 horas y 56 minutos. Puesta: a las 18 horas y 35 minutos.

TURNO DE BOTICA

De 28 de marzo a 4 de abril

IMPERIAL, Vivaceta 2899; SANTA MARIA, Av. México 1298; EL CARMEN, Punteagudo 5271; SIMON, Independencia 895; ALEMANA, El Salto 2254; CASTILLO, Loreto 162; VENECIANA, Esperanza 1098; BELGRADO, Rosas 2302; OTERO, Brasil 95; BELGICA, Mapocho 6101; ANDRACA, J. J. Pérez 4223; SAN LUIS, Berlín 773; ASTURIAS, Gran Avenida 4364; COLON, Sebastopol 636; BACH, Hoyd 8; GALLASSO, Salvador Sanfuentes 2903; ROJAS, Bascuñán 1401; ROYAL, Franklin 1444; METRO, Bandera 116; SAN LAZARO, Vergara 397; ESMERALDA, San Diego 991; SAN CAMILO, Portugal 54; AMERICA, Sierra Bella 1801; ARCAYA, Los Muermos 202; LOS CERRILLOS, Los Castaños 6117; ERCILLA, Irarrázaval 2135; SUR, Suárez Mujica 875; LORELEY, Echenique 6433; SAN CARLOS, Bilbao 3883; BRIX, El Aguilucho 3518; PRUSIA, J. M. Infante 1817; NOLI, Providencia 1312; KENT, Lo Castillo 16; APOQUINDO, Apoquindo 3515; SEMINARIO, Seminario 101; URGENCIA, San Francisco 75 (turno permanente).

LUNA (día 4) — Salida: a las 3 horas y 40 minutos. Puesta: a las 16 horas y 41 minutos.

FASE: Luna Nueva el 7 del presente.

TIEMPO PARA SANTIAGO

Bueno. Nubosidad parcial.

UNIVERSIDAD DE CHILE

ESCUELA DE MEDICINA

De acuerdo a la Ley 10.223, llámase a concurso para proveer el siguiente cargo docente:

DEPARTAMENTO DE BIOLOGIA — INSTITUTO DE BIOLOGIA "JUAN NOE"

1 Químico Farmacéutico Gr. 5.o, con 6 horas.

Los interesados deberán presentar sus antecedentes hasta el 18 de abril próximo a las 12 horas en la Dirección de la Escuela de Medicina, Zañartu 1042.

CHAPLIN está listo para cambiar de categoría, pero en su caballeriza le tiemblan a OSCAR

PELEQUEN ES ÉL TERCERO EN DISCORDIA Y PUEDE POSTERGAR A LOS GRANDES FAVORITOS

COLOCO en tercer lugar de su programa de mañana el Club Hípico de Santiago una carrera de mil metros, reservada para productos de dos años, que no hayan ganado, competencia que ha logrado reunir a varios linajudos potrillos, cuyas opciones a llevarse el medio millón de pesos y a cambiar de categoría las calificaremos en los siguientes términos:

ADMIRAL, 55, por Atophan y M' Zaita (R. Parada).— Es un debutante, pero en sus aprontes en privado se ha visto muy corredor.

ANJOU, 55, por Welsh Honey y As Sweet. (F. Toro).— En la carrera ganada por Tricolor, solamente llegó noveno y ganando nada más que a Romance.

CHAPLIN, 55, por Aloraye y Reliquia III. (R. Parodi).— Ahora será el seguro favorito, porque viene de llegar tercero de Platónico y Camaleón, sin haber corrido con suerte.

NORANCOL, 55, por Carnaval y Jirafa, (J. Castro).—Llegó séptpimo en la de Tricolor, performance que no le da títulos para ganar a los favoritos.

O'BRIEN, 55, por Antar y La Gringa, (C. Pezoa).— En "El Cotejo de Potrillos" ganado por Belmont Park, solamente llegó séptimo, ganando a Le Tremblay y a Exclusivo.

OSCAR, 55, por Claro y Esmirna, (J. Escobar).— Debuta este linajudo medio hermano del "crack" Cara Pálida y dicen que puede ganar al primer intento. Es el "cuco" de la mayoría de los competidores.

PELEQUEN, 55, por Scottish Meridian y Atizas. (R. Aguilar).— Tuvo serios tropiezos en su última carrera en la misma pista. Si corre en razón directa de sus aprontes, debería pelear el premio.

PUREY, 55, por Asombro y Perfecta. (A. Poblete).— Llegó segundo de Tricolor y se la peleó hasta la meta y por poco lo gana. Es un serio rival.

SANTURRON, 55, por Scottish Meridian y La Serena. (O. Muñoz).— No corresponde a sus aprontes. Puede ahora rehabilitarse, porque se divisa más tranquilo.

TALADRO, 55, por Teodolito y Talamar, (P. Ulloa).— Llegó séptimo en la que ganó Platónico, pero en la semana actual ha evidenciado progresos que le dan opción a pelear el premio.

HIPODROMO CHILE

DOMINGO 5 DE ABRIL DE 1959

PRIMERA CARRERA.— A las 7.45 horas.— 1.200 metros.— Sexta Serie.— Handicap.— (Jinetes aprendices)

C. Lorenzo	1 Cinchazo	54 14	J. Basterrica	Rol D'Atout
A. Farías	2 B. Basque	52 17	J. Basterrica	Sandwood
I. Sandoval	3 J. Puno	54 13	A. Vodanovic	Le Tellier
A. Díaz	4 Audacísima	54 10	S. Olivares	Filibustero
J. Sandoval	5 Cachaco	53 1	S. Olivares	G. Triumph
A. Orellana	6 G. Pagano	54 11	L. Navarro	Taranto
G. Farfán	7 Mirada	54 9	P. Briones	Amontillado
S. Véliz	8 Zurdo	54 5	R. Quiroz	Forest Row
E. Peña	9 Bologna	53 3	E. Rodríguez	Brazza
V. Barra	10 Pasariño	53 8	P. Cavieres	Terek
J. Barrios	11 Taguita	53 2	L. Orellana	Teodolito
E. García	12 Apelda	53 6	O. Becerra	Apolo
L. Toledo	13 Nachito	53 4	A. Sepúlveda	T. Crown
E. Prieto	14 Terraza	53 16	S. Micoli	Terek
J. Aravena	15 El Puntero	53 15	M. Araneda	Emulo
R. Pilar	16 La Guadalupe	51 12	M. Araneda	High Born
F. Guzmán	17 Correltuana	52 18	J. Quinteros	Terek
N. Vásquez	18 Reina	50 7	J. Salfate	Brazza

SEGUNDA CARRERA.— A las 8.20 horas.— 1.200 metros.— Serie "A" — Condicional.

H. Basay	1 Anita Luisa	53 13	E. Rodríguez	Y. Highness
I. Sandoval	2 Caramayola	53 4	H. González	Cimarrón II
M. Yáñez	3 Catari	53 11	L. García	W. Prince
F. Meneses	4 Cauquenina	53 15	O. López	Zorro Azul
A. Díaz	5 Canoga	53 9	F. Castro	Licencioso
L. Toledo	6 Elianita	53 1	A. Sepúlveda	Sandwood
R. Olivos	7 La Fleche	53 12	J. Castro	Atophan
H. Valenzuela	8 La Martinica	53 3	H. Inda	Ch. Iquem
B. García	9 Lindaraja	53 7	L. Orellana	Angelillo
G. Farfán	10 Muranite	53 6	J. Baeza	Pig Burn
F. Toro	11 Nainde	53 16	J. Suárez	W. Honey
U. Gaete	12 Negra Verde	53 5	J. Troya	G. Green
A. Urrutia	13 Okarito	53 8	L. García	Antar
J. Sandoval	14 Remora	53 14	E. Cáceres	Filibustero
M. Alquinta	15 S. Maestra	53 10	J. Salfate	Nipigón
N. Vásquez	16 Tacin	53 2	E. Sepúlveda	El Gaucho

TERCERA CARRERA.— A las 8.55 horas.— 1.200 metros.— Serie "B". — Condicional

H. Basay	1 A la Carga	53 12	I. Duque	Cimarrón II
B. García	2 Acuática	53 6	L. Orellana	Sosiego
C. Ojeda	3 Bonina	53 4	N. Peralta	M. Bowman
I. Sandoval	4 Bucanera	53 13	C. Santos	Aguacero
R. Montoya	5 Comadre	53 5	E. Inda	Terek
J. Barrios	6 Duelista	53 17	A. Valenzuela	Espadín
V. Barra	7 Gubi	53 10	A. Henríquez	Atophan
J. Sandoval	8 La Asturiana	53 15	H. Cáceres	High Born
J. Aravena	9 La Sabia	53 11	A. Gutiérrez	Ladino
E. Allende	10 Lady Winter	53 8	S. González	Lucky Lord
M. Díaz	11 Llamas	53 9	R. Maggi	Copete
S. Véliz	12 Madonna	53 7	O. Becerra	Blue Fox II
R. Valenzuela	13 Marusiña	53 3	H. Inda	Florete
F. Toro	14 Minneápolis	53 2	J. Suárez	Carnaval
H. Salas	15 Poesía	53 14	H. Yáñez	Bufón
M. Alquinta	16 [illegible]	53 16	A. Petit	Mandiaovi
F. Meneses	17 Seguidilla	53 1	O. López	W. Prince

CUARTA CARRERA.— A las 9.35 horas.— 1.800 metros — Handicap.

J. Aravena	1 Peiping	57 11	A. Gutiérrez	Carnaval
R. Valenzuela	2 Candil	50 10	V. Romo	Spartan Fare
J. Berríos	3 Orlass	50 6	C. Santos	Cambridge II
R. Montoya	4 Libor	48 8	J. Bernal	Borneo II
S. Vera	5 Sherryland	48 9	J. Melero	Star Shell
S. Allende	6 Amber	46 7	A. Henríquez	Sandwood
F. Gatica	7 Polizón	46 3	J. Suárez	Scots Guard
J. Caro	8 As de Oro	45 1	H. Yáñez	G. Triumph
F. Meneses	9 Ciprio	45 5	M. Torres	Terek
N. Vásquez	10 Everest	45 2	L. Castro	Brazza
G. Farfán	11 Frontal	45 4	V. Cepeda	Taltal

QUINTA CARRERA.— A las 10.15 horas.— 2.000 metros.— Clásico — Handicap.

S. Véliz	1 Montsouris	58 1	O. Becerra	Atophan
P. Ulloa	2 Tarrerito	57 4	G. Urquidi	B. Brown
M. Yáñez	3 Idem	56 2	D. Sandoval	Esso
J. Castro	4 Orión	51 5	J. Inda	Afghan II
A. Núñez	5 Querellador	50 9	J. Melero	Vicinity
H. Basay	6 Taquígrafo	50 6	J. García	Tábano
R. Montoya	7 Arponada	49 10	V. Ramírez	My Chum
H. Obregón	8 Fairy Tale	47 7	J. Suárez	Fair Copy
S. Allende	9 Traipo	46 8	S. Micoli	Roldán
S. Vera	10 Pandilla	54 7	J. Melero	Blue Boy

SEXTA CARRERA.— A las 10.55 horas.— 1.200 metros.— Primera Serie.— Handicap.

R. Montoya	1 Serpentín	57 4	P. Bernal	Oakland
C. Lorenzo	2 Escamillo	55 9	J. García	Choker
R. García	3 Uranio	55 1	J. B. Castro	Meyerling
J. Castro	4 Chevreuse	55 7	J. Argagnón	Flexton
E. Márquez	5 Resfrío	54 13	J. Reginenal	Curacó
I. Salas	6 L'Egalité	53 2	F. Castro	Espadín
J. Aravena	7 Maxim	53 8	J. Suárez	High Born
C. Ojeda	8 Que Tal	53 10	E. Barticevic	Q. M. Quiere
A. Núñez	9 Barzizán	49 12	J. Melero	Zanzíbar
J. Barrios	10 Río Amargo	48 14	A. Sepúlveda	Tempestuoso
N. Vásquez	11 Ling Tan	47 6	C. de la Cerda	Taranto
F. Suárez	12 El Valeroso	47 3	L. A. Orellana	W. Honey
F. Meneses	13 Neto	47 11	C. Castro	Tábano
F. Gatica	14 Piélago	45 5	P. Cavieres	Filibustero

SEPTIMA CARRERA.— A las 11.35 horas.— 1.200 metros. — Quinta Serie.— Handicap.

J. Aravena	1 Militante	58 18	S. Olivares	Cumaná
H. Galaz	2 Frivolité	55 15	J. Castro	Atophan
A. Orellana	3 Socarrona	55 1	E. Sepúlveda	Bufón
A. Urrutia	4 Rosa Inca	55 11	C. Parra	Ch. Larose II
C. Giráldez	5 Muera Pollo	53 16	R. Albornoz	Bloque
A. Mora	6 Doña Moni	52 14	R. Rebello	Brazza
J. Sandoval	7 Golden Bird	51 3	J. Suárez	G. Triumph
U. Gaete	8 Record	51 4	S. Gajardo	Fifo II
S. Allende	9 Contragolpe	51 13	A. Ramírez	Q. M. Quiere
H. Salas	10 Sifflet	51 6	H. Yáñez	Dichato
B. García	11 T. Derecha	50 17	D. Solís	Señor
R. Montoya	12 Amortizado	50 7	J. Herane	Ariel
J. Barrios	13 Lili Ann	50 0	A. Henríquez	M. Cross
R. Valenzuela	14 Milado	49 8	J. F. González	W. Prince
N. Vásquez	15 Baramulla	49 12	H. González	Barranco
E. Peña	16 Danés	49 10	F. León R.	Forest Row
H. Basay	17 Evita	49 2	R. de Constan	Afghan II
F. Meneses	18 Rouen	48 9	E. Scala	Miserere

OCTAVA CARRERA.— A las 12.15 horas.— 1.200 metros. — Segunda Serie.— Handicap.

C. Ojeda	1 Retorno	56 2	H. Cisternas	Rol D'Atout
R. Montoya	2 Vollere	56 8	J. Bernal	Vol au Vent
I. Sandoval	3 Coloso	55 1	C. Jara	Pappageno II
J. Aravena	4 Desliz	55 7	J. García	High Born
H. Galaz	5 Majarú	54 11	F. Castro	El Gaucho
R. Valenzuela	6 London	53 3	D. Miranda	Flauss
H. Salas	7 Alassio	53 16	J. Vial	Dust Devil
F. Toro	8 Stambul	53 10	J. Suárez	Star Shell
A. Muñoz	9 Polenta	53 13	J. Melero	Polo Sur
M. Araneda	10 Tío Gallo	51 15	M. Martínez	Taranto
H. Basay	11 Superunda	50 9	M. Araneda	High Born
J. Sandoval	12 Fletamar	49 14	E. Cáceres	Filibustero
F. Meneses	13 Pomaire	49 6	J. B. Castro	Hinderer
N. Vásquez	14 S. O. S.	48 5	A. Lab	Siracusano
S. Allende	15 Frosia	47 14	A. Vodanovic	Madara
F. Gatica	16 Silabario	47 12	A. Luna	Amontillado

NOVENA CARRERA.— A las 13 horas.— 1.200 metros.— Cuarta Serie — Handicap.

M. Díaz	1 Ministerio	57 14	O. Becerra	Roldán
F. Pizarro	2 El Huasito	54 17	M. Martínez	Trafalgar
J. García	3 Infierno	54 13	A. Amaro	Nasr ed Din
B. García	4 Marusia	54 10	L. Orellana	M. Bowman
F. Suárez	5 Sin Fin	49 6	L. Orellana	P. of Tea
J. Barrios	6 Rummy	54 7	J. Troya	S. Brother
R. Silva	7 R. Santa	53 8	C. Castro	Hardendale
A. Mora	8 Nalivka	53 2	H. González	F. Verdict
M. Alquinta	9 Censor	52 18	L. R. García	Sundodger
M. Yáñez	10 Ma Pu Fu	52 4	M. Valenzuela	M. Bowman
I. Sandoval	11 Marambaia	52 5	A. Vodanovic	Holmbush
V. Barra	12 Don Nicasio	50 12	H. Yáñez	P. of Tea
H. Salas	13 Fidias	50 11	D. Solís	Nipigón
R. Montoya	14 Toni Moro	50 15	J. Bernal	Huemul II
R. Valenzuela	15 Virgencita	50 16	G. Mancilla	Franqueo
J. Sandoval	16 Calerana	49 3	J. Suárez	Asombroso
P. Meneses	17 Fairchild	49 1	G. Toro	M. Cross
H. Basay	18 Soberbio	49 9	R. Villa	Sundodger

DECIMA CARRERA.— A las 13.45 horas. — 1.200 metros — Tercera Serie.— Handicap.

H. Salas	1 Belle Aurore	55 7	Jge. Vial	Atophan
L. Cataldo	2 Hellcat	55 1	P. Valderrama	Orégano
S. Allende	3 Ascain	53 8	H. Yáñez	Dichato
C. Giráldez	4 Fraguador	53 15	R. López	S. Fare
M. Alquinta	5 Winston	53 3	L. Orellana	Liberty
R. Olivos	6 Purapinta	53 10	F. Castro	Hardendale
I. Sandoval	7 Chiporro	52 11	A. Petit	Ariel
J. Barrios	8 India Flora	52 12	C. Santos	Star Shell
J. Aravena	9 Alarco	51 13	L. Contreras	Bayard III
F. Guzmán	10 Calzada	51 4	P. Cavieres	Rol D'Atout
N. Vásquez	11 Morrow	50 9	O. Jara	Cureco
J. Sandoval	12 Old Scotch	50 17	J. Suárez	S. Meridian
R. Montoya	13 Yoyo	50 16	A. Muscat	Bufón
F. Guzmán	14 Locomotora	49 2	J. Quinteros	Florete
U. Gaete	15 Sorbete	49 18	A. García	Captain Hok
A. Núñez	16 Rhea	48 5	J. Zúñiga	Polo Sur
L. Paredes	17 Acreedor	48 6	V. Romo	My Chum
F. Gatica	18 Domingo	47 14	A. López	T. Crown

Tabla sabatina para las carreras del Club

Las mejores opciones por línea, por aprontes y por pálpito

	1a. carrera	2a. carrera	3a. carrera
POR LINEA:	Positivo	Dittatore	Purey
POR APRONTES:	Tessa	Eulalio	Oscar
POR PALPITO:	Vistosa	Menino	Chaplin
	4a. carrera	5a. carrera	6a. carrera
POR LINEA:	Valerita	Maranta	Cocotero
POR APRONTES:	Coyahue	Happyland	Silver
POR PALPITO:	Vie en Rose	Adorée	Florentino
	Carrera "A"	7a. carrera	Carrera "B"
POR LINEA:	Chosette	S. Princess	Tolpán
POR APRONTES:	Zibarzán	Da Gavea	B. Recibido
POR PALPITO:	El Arabe	Wolf	Copihual
	8a. carrera	9a. carrera	10a. carrera
POR LINEA:	Allá Vengo	King Alfred	Blue Flag
POR APRONTES:	Alegadora	Natuska	Aligador
POR PALPITO:	M. del Pilar	Imperiall	Zapoteca

Hasta medianoche atenderán hoy la venta de las boletas verdes

La venta de boletas verdes sigue hoy como de costumbre hasta medianoche en las oficinas centrales del Club Hípico y dentro de los horarios de rutina en las sucursales de Santiago y provincias.

Para esta semana el Gran Pozo asciende a la bonita suma de seis millones 600 mil pesos. La rueda ordinaria estará combinada con las ocho primeras carreras de la tarde y de acuerdo con las bases computa tres puntos cada ganador y un punto cada segundo lugar. Los retiros "corren", pues son reemplazados por aquellos que salen favoritos en las carreras correspondientes.

Se mantiene el programa de premios para los acertantes de carreras consecutivas y los premios a las terminaciones cuyas últimas cifras sean iguales a las de la boleta ganadora.

Se ruega al público hacer sus boletas con la debida anticipación.

CINCO CONSEJOS PARA EL V. SPORTING CLUB

1.o) Un buen apronte en la semana: Comentario, montado por Raúl Quiroz, pasó por pista de arena 1.200 metros, en 1,16 2|5.
2.o) Un ganador indicado: Manzanita.
3.o) Una doblona a ganador: Floretista y Regañón.
4.o) Un dato al "oído". Byblos.
5.o) Uno para cobrar en la última: Espejuelo.

CINCO CONSEJOS PARA EL C. HIPICO

Un buen apronte: Tolpín. O. Saavedra. 800 en 47 2|5: arena.

Un ganador indicado: Coyahue.

Una doblona a ganador: Coyahue. King Alfred.

Una tripleta a placé: Coyahue. Don Eduardo y King Alfred.

Uno para cobrar en la última: Ilque.

¡TRAS LA REHABILITACION...! Copihual, que también se ha visto en gran forma, es el enemigo peligroso para el que pretenda llevarse los honores del premio "INTERNACIONAL". Existe en él gran confianza y a nadie extrañaría su triunfo.

Tabla sabatina para las carreras del Chile

Las mejores opciones por línea, por aprontes y por pálpito

	1a. carrera	2a. carrera	3a. carrera
POR LINEA:	Mirada	Catari	Duelista
POR APRONTES:	Apolda	Anita Luisa	Minneapolis
POR PALPITO:	Correltuana	Tacin	Bonina
	4a. carrera	5a. carrera	6a. carrera
POR LINEA:	Amber	Tarrerito	Uranio
POR APRONTES:	Peiping	Orión	Neto
POR PALPITO:	Everest	Fary Tale	Ling Tan
	7a. carrera	8a. carrera	9a. carrera
POR LINEA:	Doña Moni	Superunda	Toni Moro
POR APRONTES:	Rouen	Frosia	Rummy
POR PALPITO:	Milado	Alassio	Soberbio
	10a. carrera		
POR LINEA:	Rhea		
POR APRONTES:	Old Scotch		
POR PALPITO:	Domingo		

CINCO CONSEJOS PARA EL HIPODROMO CHILE

1) Un buen apronte en la semana. Nato, montado por F. Meneses. pasó 600 en 36, pista de arena.
2) Un ganador indicado: Duelista.
3) Una doblona a ganador: Duelista y Frosia.
4) Una tripleta a placé. Amber. Rouen y Alassio.
5) Uno para cobrar en la última: Yoyo.

TRABAJOS de AYER en AMBOS HIPODROMOS

HIPODROMO CHILE

(Pista de arena de subida)

GUANTE BLANCO, C. Ojeda, 400 en 25 2|5, repitió igual.
MONTE REAL, F. Meneses, 400 en 26, repitió en 25 4|5.
FAIRE TALE, H. Obregón, 1.200 en 1.17.
PRINCIPE MIO, R. Pavez, 600 en 38 1|5.
OLD SCOTCH, J. Sandoval, 800 en 50 1|5.
POLIZON, F. Gatica, 1.000 en 1.5 2|5.
ORLOV, I. Sandoval, 600 en 38.
ARTURO, J. Pérez, y TAURUS, H. Obregón, 800 en 51 2|5, llegaron iguales.
QUE TAL, C. Ojeda, 500 en 31 1|5.
RIO AMARGO, J. Pérez, 200 en 12 1|5, repitió 500 en 31.
NETO, F. Meneses, 600 en 36.
LE BOHEMIEN, J. Sandoval, 600 en 38.
BOMBAT DUCK, J. Pérez, 800 en 52.
PICARILLO, H. Basay, 600 en 37 3|5.
BIENVENIDA, I. Sandoval, 500 en 31 2|5.
MEQUETREFE, L. Toledo, 500 en 30 3|5.
MINISTERIO, S. Véliz, 600 en 37 3|5.
BODEGUERA, J. Barrios, 200 en 12 2|5.
MACHETERO, C. Giráldez, 400 en 26, repitió igual.
GRAN CANYON, J. Pérez, 600 en 37 2|5.
PATRIA VIEJA, M. Alquinta, 600 en 37.
POSEIDON, aprendiz, 400 en 25 2|5.
RASHID, H. Obregón, 500 en 31 3|5.
ACUSTICO, H. Obregón, 400 en 26.
AS DE ORO, V. Barra, 800 en 50 2|5.
ESTATICA, J. Solís, 500 en 31.
ROYAL VALE, H. Basay, 1.000 en 1.6.
LING TAN, aprendiz, 200 en 12, repitió en 12 3|5.
GIRON PUNO, I. Sandoval, 500 en 31 3|5.
BLUE HONEY, Jn. García, 500 en 32.
CANDENTE, J. Sandoval, 600 en 37 2|5.
LEYDA, H. Obregón, 800 en 51 2|5.
BAMAKO, J. Pérez, 800 en 51.
EL ESPIANTE, U. Gaete, 600 en 39 2|5.
NAIADE, H. Obregón, 800 en 51.
CURSADO, aprendiz, 600 en 37 2|5.
ROSITA SANTA, R. Pavez, 200 en 12 2|5.

Pista de bajada

PERRY SAUCE, J. Pérez, 800 en 48 3|5.
RUMMY, J. Barrios, 200 en 11 2|5, repitió de subida, en 12 3|5.
MINNEAPOLIS, L. Toledo, 600 en 36.
CALERANA, J. Sandoval, 400 en 25 2|5.
GOLDEN BIRD, J. Aravena, 600 en 36 2|5.
MAXIM J. Pérez, 600 en 36 1|5.
PRUDENCIO, L. Toledo, 600 en 35 2|5.
TONI MORO, H. Basay, 600 en 35 3|5.
LIBOR, H. Basay, 600 en 36.
EL KALIFA, E. Frías, 600 en 36 2|5.
TAGUS, U. Gaete, 600 en 35 2|5.

CLUB HIPICO

(Pista de arena)

COPIHUAL, O. Olivares, 600 en 39, después de un corto descanso, repitió en 35.
DUDO, A. Jaque, 700 en 43 2|5.
NOMO, R. Gatica, 400 en 25.
ANDUNET, P. Ulloa, 600 en 36.
FREND ARCH, O. Valenzuela, y ORION, P. Ulloa, 800 en 32, iguales.
JERARCA, G. Jorquera, 400 en 24 2|5.
DON EDUARDO, R. Valenzuela, 200 en 12.
VALERITA, L. G. Contreras, 500 en 31 1|5.
OKATON, C. Pezoa, 500 en 30.
FORTISIMO, C. Pezoa, 700 en 43.
TEXACO, A. Jaque, 600 en 36 3|5.
ROXY, E. Araya, 500 en 31.
SALTAMONTE, J. Escobar, 700 en
MARTIN CAROL, L. G. Contreras, 400 en 23 3|5.
MAGA, G. Jorquera, y EL RATA, R. Aguilar, 500 en 30, iguales.
GAMBELLA, L. G. Contreras, 500 en 31.
EL PACIFICO, J. Jerez, 400 en 24 2|5.
QUORUM, A. Poblete, 800 en 49.
GALGO DE ORO, aprendiz, 1.000 en 1.5 2|5.
SIRENELLA, L. G. Contreras, 500 en 30 2|5.
ILQUE, O. Muñoz, 500 en 29 2|5.
O'BRIEN C. Pezoa, 500 en 30 1|5.
MARINERITA, M. Gatica, 600 en 39.
PAISAN, L. Cataldo, 700 en 45.
MATARAZZO, E. Araya, 1.000 en 1.5.
MARAÑENTO, S. Arellano, 600 en 36 2|5.
GALGA RUSA, M. Yáñez, 500 en 30 3|5.
ALIGADOR, A. Poblete, y DA GAVEA, G. Farfán, 700 en 43, iguales.
DITTATORE, J. Escobar, 500 en 29 3|5.
EULALIO, R. Parodi, y CHAPLIN, R. Poblete, 700 en 43.
FORJADURA, O. Muñoz, en 41 2|5.
BARZIZAN, M. Maturana, 400 en 24 3|5.
MUCHACHA, M. Yáñez, 400 en 23.
REPARO, O. Muñoz, y Perilla, G. Monetta, 500, en 29 3|5, iguales.
RELEVO, J. Escobar, y CAMALEON, O. Olivares, 600 en 35 3|5, iguales.
VISTOSA, G. Farfán, y FILIBERTO, A. Poblete, 500 en 30 2|5, iguales.
EL CHA CHA CHA, A. Núñez, 600 en 36 3|5.
PUREY, A. Poblete, 600 en 37.
MASCAGNI, J. Escobar, 400 en 25.
GOLDITO, M. Reyes, 400 en 24 3|5.
PARLAMENTARIO, J. Escobar, 1.000, en 1.3 3|5.
DABAIDE, R. Valenzuela, 600 en 37.
TENORIO, G. Jorquera, 600 en 37.
BLUE FLAG, J. Escobar, 700 en 44.
CARESSE, J. Escobar, 600 en 37.
GLORIA MONTES, C. Pezoa, 800 en 51.
TUNUYAN, R. Valenzuela, 800 en 51.
DARIUS, R. Parada, 600 en 37.
RABELAISIENNE, P. Ulloa, 800 en 50.
CHOSETTE, A. Núñez, 800 en 52.
BOA SORTE, A. Jaque, 600 en 37 2|5.

OTRO BREQUE TIENE PATENTE DE TRAINER

Un nuevo Augusto Breque aparecerá desde las próximas semanas en nuestros programas de carreras. En efecto, la Comisión respectiva aprobó ayer la licencia del hijo mayor de los Breque. Este, que también es muy joven, ha trabajado al lado de su padre y hermanos teniendo, además, profundos conocimientos sobre veterinaria, por haber sido alumno de esta facultad.

CABALLO JAPONES HAKUCHIKARA ESTA GANANDO EN EE. UU.

HAKUCHIKARA, caballo japonés, partió de su tierra natal rumbo a EE. UU., con el ánimo de reeditar aquí sus sensacionales triunfos obtenidos en su patria; pero su campaña inicial la desarrolló sin pena ni gloria.

Pero se dijo que el visitante no había logrado aclimatarse; pero que ya verían cuando lo consiguiera. Y así ha sucedido, porque se impuso en el Washington Birthday Handicap, por premio total de 50 mil dólares, de los cuales a él sólo le correspondieron 37.300. Le ganó por pescuezo a un caballo argentino llamado Anisado, hijo de Gulf Stream en Anka, por Diadochos, y a un viejo castrado inglés de nombre Aorangi. Lo curioso es que en esa misma carrera llegó último el famoso y millonario campeón Round Table. El japonés y los otros llevaban de 62 hasta 49 kilos. Round Table llevaba 62 kilos.

La campaña de Hakuchikara, el crack japonés, es la siguiente ahora: 11 carreras para 1 primero, 2 segundos, 1 tercero y 57 mil dólares en premios.

El tiempo del japonés para recorrer los 2.400 metros de la carrera fue de 152 segundos con 2|5, donde el record de pista es de 145 segundos con 2|5.

Tabla sabatina para las carreras del Sporting

Las mejores opciones por línea, por aprontes y por pálpito

	1a. carrera	2a. carrera	3a. carrera
POR LINEA:	Bandida	Epitafio	Manzanita
POR APRONTES:	El Tetrarca	Miss Alassio	Janistra
POR PALPITO:	Arenque	La Pellinada	Terramicina
	4a. carrera	5a. carrera	6a. carrera
POR LINEA:	Pallazo	Balcha	Byblos
POR APRONTES:	Floretista	El Andaluz	Arabesca
POR PALPITO:	Brocal	Airoso	Mapuche
	7a. carrera	8a. carrera	9a. carrera
POR LINEA:	Silviana	Regañón	Bock Clatus
POR APRONTES:	Comentario	Kolchak	C. de Hornos
POR PALPITO:	Gregor	Challenger	Espejuelo

CLUB HIPICO

DOMINGO 5 DE ABRIL DE 1959

PRIMERA CARRERA.— A las 12.25 horas.— Premio OMEN.— 1.000 metros.— Handicap.

J. Escobar	1 Mascagni	57 22	A. Castro	Alfayate
E. González	2 Pernambuco	56 3	R. Allen	W. Honey
O. Muñoz	3 Positivo	56 4	C. Covarrub.	Vicinity
P. Ulloa	4 Garifa	54 17	J. M. Baeza	S. Meridian
F. Zúñiga	5 S. Belle	52 14	J. M. Baeza	S. Meridian
N. N.	6 Chulapa	49 13	G. Urquidi	S. Guard
R. Parada	7 Armonioso	53 15	E. Rodríguez	All Talk
J. Castro	8 Camambú	53 2	A. Petit	Cambronne II
A. Poblete	9 Tiznada	15 11	S. Fuentes	Terek
C. Pezoa	10 Cándido	52 12	F. Chamorro	S. Guard
R. Castillo	11 Wotan	52 6	R. Castillo	Franqueo
S. Arellano	12 Block	50 7	J. Rodríguez	Asombro
C. Lorenzo	13 Koina	50 5	J. García	G. Triumph
O. Castillo	14 Miss Monada	50 10	J. Salfate	Flof II
H. Obregón	15 Sheyla	50 20	J. Suárez	S. Shell
S. Vera	16 Tessa	50 8	F. Jacial	S. Meridian
M. Araneda	17 Mesurado	49 18	J. Santos	Faubourg
J. Caro	18 Reine D'Atout	49 9	R. Méndez	Copenhague
A. Jaque	19 Buissonniere	48 24	P. Medina	Rol D'Atout
J. Vega	20 Azira	47 23	A. Muñoz	Imprudente
L. Gutiérrez	21 Kuka Mía	47 16	C. Castro	Brazza
G. Farfán	22 Vistosa	46 21	J. Salas	Quemarropa
H. Pilar	23 Aysén	45 1	E. Castillo	Sandwood
A. Farías	24 Heladero	45 19	A. Gutiérrez	Toribio

SEGUNDA CARRERA.— A las 12.55 horas.— Premio OLEGARIO.— 1.000 metros.— Serie A.— Condicional.

J. Escobar	1 Dittatore	55 1	R. S. Martín	F. Verdict
A. Poblete	2 Dolmar	55 6	J. Fuentes	M. Bowman
M. Reyes	3 El Jerarca	55 8	J. Salas	Polo Sur
R. Parodi	4 Eulalio	55 7	J. Cavieres	Madara
S. Vera	5 Foxy	55 4	J. Inda	Blue Fox II
G. Jorquera	6 Habsburgo	55 9	A. Proschle	Star Shell
S. Arellano	7 Menino	55 10	J. Medina	Forest Row
F. Toro	8 Osborne	55 11	A. Breque	Afghan II
O. Pezoa	9 Port Said	55 3	J. Melero	Flexton
S. Véliz	10 Vendaval	55 2	O. Becerra	Afghan II
J. Castro	11 Ventarrón	55 5	L. Espinoza	My Chum

TERCERA CARRERA.— A las 13.30 horas.— Premio OLD BOY.— 1.000 metros.— Serie B.— Condicional.

R. Parada	1 Amiral	55 3	J. Argagnon	Atophan
F. Toro	2 Anjou	55 7	A. Breque	W. Honey
R. Parodi	3 Chaplin	55 8	J. Cavieres	Aloraye
J. Castro	4 Norancol	55 1	J. Fuentes	Carnaval
C. Pezoa	5 O'Brien	55 4	D. Sotomayor	Antar
J. Escobar	6 Oscar	55 2	J. Melero	Claro
R. Aguilar	7 Pelequén	55 6	A. Valdés	S. Meridian
A. Poblete	8 Purey	55 9	R. Allen	Asombro
O. Muñoz	9 Santurrón	55 5	C. Covarrub.	S. Meridian
P. Ulloa	10 Taladro	55 10	G. Urquidi	Teodolito

CUARTA CARRERA.— A las 14.05 horas.— Premio OMER EMETH.— 1.500 metros.— Quinta Serie.— Handicap.

N. N.	1 La Trololó	57 9	J. Maldonado	O. Blood
R. Parodi	2 Coyahue	55 5	J. Inda	Hooligan
A. Ramírez	3 Marlinda	54 7	C. Muñoz	Asombro
E. Peña	4 Vie en Rose	54 10	E. Rodríguez	All Talk
J. Pérez	5 Gold Standard	53 11	J. Suárez	Bachiller II
L. E. Toledo	6 Pintoresca	53 8	A. Muñoz	Emulo
J. Castro	7 Real	53 12	J. Argagnon	Bloque
C. Pezoa	8 Valerita	53 4	D. Sotomayor	Licencioso
G. Jorquera	9 Tatana	51 13	P. Fuentes	B. Brown
S. Arellano	10 Marañento	48 14	J. Rodríguez	Cambridge II
F. Gatica	11 Caucho Rojo	47 6	M. Araneda	Brandsen
G. Farfán	12 La Señorita	48 1	J. Chamorro	P. of Tea
M. Gática	13 Cambaro	45 3	S. González	Cambronne II
S. Vera	14 Machón	45 2	A. Castro	Amontillado

QUINTA CARRERA.— A las 14.45 horas.— Premio OLLANTAY.— 1.000 metros.— Quinta Serie.— Handicap.

O. Muñoz	1 Adorée	57 15	C. Covarrub.	Quelus
A. Poblete	2 Filiberto	55 5	J. Salas	Madara
R. Aguilar	3 El Rata	54 8	A. Valdés	Stormy Sky
L. E. Toledo	4 Ligera	54 16	A. Lab	Hajduk
J. Escobar	5 Maranta	54 6	T. Herrera	Lafontaine II
J. Barrios	6 Oro en Polvo	53 2	A. Valenzuela	Hardendale
C. Pezoa	7 Di que Sí	52 10	E. Inda S.	M. Bowman
E. Gonzáles	8 Guagualicho	51 13	C. Tapia	Sundodger
J. Aravena	9 Happyland	51 19	L. Yáñez	Vicinity
H. Obregón	10 Acústico	50 3	J. Suárez	Flexton
E. Muñoz	11 Frutillana	50 17	J. Argagnon	T. Crown
R. Valenzuela	12 Onique	50 4	S. Gonzáles	High Born
F. Toro	13 Sin Gracia	50 1	A. Breque	E. Vital
B. García	14 Aquilina	49 12	P. B. Castro	Llorón
E. Peña	15 Padella	49 9	L. Santos	T. Moulins
A. Jaque	16 Afrodita	48 14	P. Fuentes	Blue Fox II
L. A. Paredes	17 Triple Corona	47 18	P. Inda	T. Crown
J. Caro	18 Flamígera	46 7	H. Inda	Florete
F. Gatica	19 Kecha	46 11	L. Navarro	P. of Tea

SEXTA CARRERA.— A las 15.20 horas.— 1.500 metros.— Premio ORÉGANO.— Primera serie.— Handicap.

N. N.	1 Submarino	57 5	H. Inda	Florete
A. Poblete	2 Cocotero	54 1	V. Romo	Espadín
S. Arellano	3 Extraordinario	54 7	S. Gonzáles	Cimarrón II
J. Pérez	4 Florentino	53 4	J. Suárez	Hardendale
R. Olivos	5 Moretón	52 3	J. Castro D.	Cuarteto
C. Pezoa	6 Luz María	50 2	J. Inda	Blue Boy
M. Yáñez	7 Silver	50 6	J. Melero	Mustang

CARRERA A.— A las 15.30 horas.— 2.400 metros.— Handicap.— Se correrá inmediatamente después de la Sexta Carrera.

J. García	1 Pagaré	57 5	M. Rendic	Orégano
F. Toro	2 María Eugenia	55 2	A. Breque	Brick
H. Salas	3 Chosette	53 8	J. Zúñiga	Choker
N. N.	4 El Nene	50 3	J. Zúñiga	Flexton
R. Valenzuela	5 El Arabe	48 1	J. Chamorro	Yelmo II
G. Farfán	6 Cabalgata	47 7	V. Ramírez	My Chum
S. Vera	7 Zibarzán	47 6	J. Melero	Zanzíbar
H. Obregón	8 Leyda	46 4	J. Suárez	Cimarrón II

SEPTIMA CARRERA.— A las 16.10 horas. — 1.500 metros.— Premio OLDEMBURGO.— Tercera serie.— Handicap.

J. Pérez	1 Perry Sauce	57 2	J. Suárez	Hard Sauce
G. Saavedra	2 Utópico	47 1	J. Melero	Tábano
F. Zúñiga	3 Repintado	56 10	E. Inda	Barranco
J. Escobar	4 Escarito	55 9	F. León F.	C. Blood
F. Toro	5 Edimburgo	53 7	Alv. Breque	C. Life
A. Poblete	6 El Andaluz	53 6	V. Romo	Huemul II
O. Muñoz	7 Blue Barón	52 3	J. M. Baeza	Blue Boy
S. Vera	8 Combatidor	52 8	O. Covarrubias	E. Vital
E. Peña	9 Pettyness	52 5	Ag. Breque	C. Life
R. Gatica	10 S. Princess	52 11	F. Jacial	Airy Prince
S. Arellano	11 Wolf	48 4	P. Medina	Franqueo
G. Farfán	12 Da Gavea	46 12	J. Cavieres	C. Life

CARRERA B.— A las 16.20 horas.— 2.600 metros.— Premio INTERNACIONAL.— Clásico.— Se correrá inmediatamente después de la Séptima carrera.

R. Montoya	1 Bein Recibido	60* 2	E. Inda	Bayano
O. Olivares	2 Copihual	60 1	R. Allen	Apolo
A. Poblete	3 Quórum	55 4	V. Ramírez	My Chum
O. Saavedra	4 Tolpán	55 3	F. León F.	E. Vital

OCTAVA CARRERA.— A las 17 horas. — 1.000 metros.— Premio. — OAKLAND.— Tercera serie.— Handicap.

O. Saavedra	1 Dragona	56 3	F. León F.	Cimarrón II
S. Véliz	2 Laminador	52 2	O. Becerra	R. D'Atout
E. Gonzáles	3 Palampur	54 9	J. Inda	Flexton
F. Toro	4 Enigmática	53 10	A. Breque	W. Prince
C. Pezoa	5 Similor	53 7	D. Sotomayor	Forest Row
G. Farfán	6 Alegadora	52 4	J. Baeza	Vicinity
J. Castro	7 Blue Grass	51 6	L. Espinoza	Blue Boy
S. Vera	8 Minoska	50* 8	T. Herrera	M. Cross
B. García	9 Muy Bella	50 12	J. Castro	T. Crown
J. Caro	10 Allá Vengo	48 11	J. Rodríguez	Amontillado
R. Valenzuela	11 Matinée	48 1	L. García	M. Bowman
H. Obregón	12 Don Eduardo	47 12	H. Inda	All Talk
E. Peña	13 M. del Pilar	47 5	R. Celpa	S. Meridian

NOVENA CARRERA.— A las 17.45 horas. — 1.000 metros.— Premio OTWAY.— Cuarta serie.— Handicap.

J. Escobar	1 Ministro	58 4	T. Herrera	Bayard III
S. Véliz	2 Dunhill	54 10	O. Becerra	W. Honey
P. Ulloa	3 Recompensa	54 1	J. Inda	Sahib
R. Parodi	4 King Alfred	53 7	R. Celpa	B. Brown
A. Poblete	5 Namur	53 6	S. Fuentes	N. Ed-Din
C. Pezoa	6 Trotamundo	53 14	A. Valdés	G. Green
F. Toro	7 Barú	52 12	F. León F.	Bayard III
S. Arellano	8 Aurancio	51 3	J. Medina	All Talk
M. Reyes	9 Imperiall	51 2	J. Salas	Taranto
G. Farfán	10 Goldito	48 5	J. Salas	G. Triumph
A. Soto	11 Mateo	51 9	V. Romero	M. Bowman
J. Castro	12 Muchacha	51 13	J. Argagnon	Polo Sur
S. Vera	13 Natuska	50 11	C. Covarrubias	N. Ed-Din
R. Valenzuela	14 Bluopal	48 8	L. Orellana	Brandsen

DECIMA CARRERA. — A las 18.30 horas. — 1.500 metros.— Premio OLEANDER.— Cuarta serie.— Handicap.

J. Escobar	1 Blue Flag	57 3	J. Inda	W. Honey
F. Toro	2 Brunette	56 7	A. Breque	W. Honey
O. Valenzuela	3 Darius	56 6	F. Chamorro	W. Honey
G. Jorquera	4 Notorio	56 15	J. Salas	C. Hook
R. Parodi	5 Aligador	55 13	J. Cavieres	M. Bowman
A. Núñez	6 La Pampanini	55 14	P. Medina	Bromazo
C. Pezoa	7 Fortísimo	54 2	D. Sotomayor	F. Row
N. N.	8 Forestier	53 4	H. Garretón	F. Row
S. Arellano	9 El Ch.-Ch.-Chá	52 9	R. Allen	Bayard III
M. Yáñez	10 Galga Rusa	51 5	F. Chamorro	Bufón
O. Muñoz	11 Ilque	51 11	H. Godoy	M. Bowman
H. Olguín	12 Zapoteca	51 16	H. Citernas	Brazza
M. Alquinta	13 Contnimo	50 8	M. Valenzuela	Carnaval
O. Farfán	14 La Mirambule	49 12	J. M. Baeza	B. Fox II
R. Gatica	15 R. Cristina	49 1	L. Espinoza	Brazza
H. Obregón	16 Café Filho	47 10	J. Suárez	Hardendale

PROXIMOS ESTRENOS DE LA COLUMBIA PICTURES

COLUMBIA Pictures iniciará la temporada oficial del año en curso estrenando una serie de producciones de gran calidad. Figura, en primer término, la última creación de Brigitte Bardot, "Armas de mujer", que se estrenará en el Real. Al Lido irá "La llave", con William Holden, Sofía Loren y Trevor Howard. Para el Continental se anuncia la nueva película que reúne a Libertad Lamarque y Miguel Aceves Mejía, "Sabrás que te quiero", basada en la difundida y bellísima canción del mismo título. En varios cines se estrenará simultáneamente "Simbad y la princesa", y, finalmente, también en diversas salas, anúnciase la creación de Danny Kaye, "Yo y el coronel".

Alumnos del T. de Ensayo viajan mañana a Illapel

LOS ALUMNOS de la Academia de Teatro de Ensayo actuarán mañana en Illapel, gentilmente invitados por el Colegio de Santa Teresa de Jesús, de esa ciudad. Se representarán, en el escenario de dicho Colegio "El camino de la cruz", de Henri Ghéon, y "Sigue la estrella", de Luis Alberto Heiremans.

Los alumnos intérpretes de ambas piezas son: Víctor Meiggs, Ana María Vergara, Eduardo Fernández, Ana Kieski, Carlos Lamas, Mireya Kulcewsky, Inés Pinto, Jaime Vicuña y Leonardo Martínez.

Escenas de "pelambre" en una comedia

La comedia de Douglas Home, adaptada a nuestra escena por el conocido escritor chileno Luis Alberto Heiremans con el título de "Juani en sociedad", antes de cumplir una semana de representaciones en el Teatro Maru, ha entrado de lleno al camino del éxito arrastrando considerable cantidad de público que aplaude complacidísimo las graciosas situaciones de la obra y la destacada interpretación del cuadro de actores dirigidos por Charles Morris. Como una primicia ofrecemos a nuestros lectores esta fotografía, captada desde la platea de la salita de la calle Huérfanos, en la que aparecen las dos primeras figuras femeninas de la comedia; las que son encarnadas en forma relevante por las actrices Silvia Piñeiro y Nelly Meruane. Las distinguidas comediantas animan dos abundantes tipos de señoras de la sociedad santiaguina, frívolas, ociosas y verdaderas postulantes a medalla de oro en un certamen de "pelambre" a la alta escuela. Obsérvese que Silvia Piñeiro (que en la foto recuerda a la Lollobrigida) escucha ensimismada de labios de su amiga Cotocó (Nelly Meruane) un chisme de primera agua.

GUIA DEL ESPECTADOR

TEATROS

ANTONIO VARAS (61200). — Popular 19 horas: La Fierecilla domada.
C. HENRIQUEZ (88959). — Una luz bajo la lluvia, comedia de R. Sarah.
COUSIÑO (50657).— Compañía de Revistas Humoresque.
L'ATELIER. — Amame capitán, comedia de Michel André.
MARU (397907). — V. y N.: "Juani en sociedad", con Silvia Piñeiro, Jorge Quevedo y su gran elenco.
MONEDA (31477).— Compañía de Américo Vargas: Los huevos del avestruz.
OPERA (30176). — Compañía de Revistas Bim Bam Bum.
PRINCESA (372606).— Compañía de Revistas Picaresque.
SATCH.— (89350).— Chang, y su compañía misteriosa: El demonio tentador.

CINES

ALAMEDA.— (91254).— R.: Este es mi reino, Aventura en Japón.
ALCAZAR (80122).— R.: Colosos del mar, Brindis de sangre.
ALMAGRO (83425).— R.: Desnúdate Lucrecia. Contrabando. Agregados.
ALHAMBRA (90527).— R: La maffia del crimen. Escalas en París. El farsante.
AUDITORIUM (84688).— R: Aventuras de Charles Chaplin, Noticiarios y Agregados.
AMERICA (52443).— R: Los jóvenes no lloran. Soledad. El superflaco.
ANDES (43811).— R.: Tiempo de vivir y tiempo de morir. Sombras del mal. Agregados.
ASTOR (392112).— M., V. y N.: El hombre de paja.
AVDA MATTA (52455).— R.: Fuego en sus labios, Juventud indomable, La dama de las camelias.
BANDERA (87953).— M., S., V. y N.: El prisionero de la Bastilla.
BALMACEDA (373779). — R: Cartel de asesinos. A tiro limpio. Agregados.
BAQUEDANO (31787). — R: El monstruo que retó al mundo. Lluvia de balas. Agregados.
B. ENCALADA (91787).— R: En manos del destino. Música en la noche. Bandidos de ocasión.
CAUPOLICAN (85912).— R: Jugándose la vida. La batalla del río de la Plata. París de mis amores.
CAPITOL (372406).— R: Alas de Aguila. Sueños de gloria. Guerrilleros del terror.
CARRERA (86685).— R.: Sus dos cariños. Cowboy. Agregados.
CALIFORNIA (498061).— M., V. y N.: La gata sobre el tejado caliente, Noticiarios y Agregados.
CENTRAL (33555).— M., V. y N.: Testigo de cargo.
CERVANTES (381894).— M., S., V., y N.: La gran traición.
CINELANDIA (67533). — R: El bolero de Raquel y Agregados.
CINE RIO (33550).— R: Crepúsculo de los dioses.
CITY (66687).— R: Drácula y Noticiarios.
CINE SUR (61524).— R.: Este es mi reino, Aventura en Japón.
COLON (90577).— R: Salto a la gloria, Juventud indomable y Guerrilleros del terror.
CONTINENTAL (60535).— R: Tierra de hombres y Agregados.
CHILE (372566).— R: Escuela para suegras. Música en la noche. El superflaco.
DANTE (494359).— M., V. y N.: El que debe morir, Noticiarios y Agregados.
DUCAL (35375). — M., V. y N.: Perry.
EGAÑA (471026). — V. y N.: Marisa la coqueta. El triunfador.
EL GOLF (480046).— M., V. y N.: El devorador de hombres.
EL SALTO (373334). — R: Winchester 73. La mujer X. La estatua viviente.
ESMERALDA (64303). — R: El halcón y la flecha. Parche negro. Agregados.
FLORIDA (34289).— R. Hordas de rebelión.
GRAN AVENIDA (52163). — R: Parche negro. El halcón y la flecha. Agregados.
HOLLYWOOD (42389).— R: Marinero no te metas al agua. El rebelde orgulloso.
HUELEN (31603).— M., V. y N.: La Bomba.— Función trasnoche 0.30 horas, La Bomba.
IDEAL CINEMA (92188). — R: El rey de los payasos. El hombre equivocado. La mujer robada.
IMPERIO (397960).— M., S., V. y N.: El zorro de París.
KING (32838).— M., V.' y N.: El último cuplé.
LAUTARO. — R: Sueños de gloria. León africano. Cita con el diablo.
LAS LILAS (43116).— M., V. y N.: Guendalina.
LIBERTAD (371627).— R: Secreto sellado. Antro de pecadoras. Agregados.
LIDO (34366).— M., V. y N.: Los miserables.
LIRA (52181).— R: Las engañadoras. Camino al infierno. Los jóvenes no lloran.
LO CASTILLO.— V. y N.: La rebelde debutante.
LO FRANCO (92705).— R: El superflaco. Bandidos de ocasión. Salto a la gloria.
MAIPO (95050).— R.: La flecha envenenada, El Zarco, Agregados.
MAYO.— (391201).— R.: Vuelan las cigüeñas, Agregados.
MARCONI (42867).— R: Marinero no te metas al agua, El rebelde orgulloso.
METRO (83361).— M., V. y N.: La gata sobre el tejado caliente y Noticiarios.
MIAMI (89408).— R.: Intruso invisible. Agregados.
MINERVA (91464).— R: Rivales del rayo y El jardinero español.
MIRAFLORES (30909). — R: El príncipe y la corista, Los falsificadores y Agregados.
MISTRAL (63994). — R: El que se fue y Emboscada en la noche.
MONUMENTAL (91555).— R: Sueños de gloria. Las engañadoras. Guerrilleros del terror.
MODERNO (253 La Cisterna). R: Sueños de gloria. El león africano. Cita con el diablo.
NACIONAL (370594). — R: Doce hombres en pugna. Las engañadoras. Corrida de toros.
NAVIA (93422).— R: El mundo silencioso. Safari. Su único deseo.
NILO (392078).— M. V. y N.: Me casé con una mujer.
NORMANDIE (87749). — R: La dama del Líbano e Irresistible seductora.
NOVEDADES (94594). — R: Pasión gitana. Sadko el intrépido.
ÑUÑOA (43152).— R.: Cuatro copas, La visita que no tocó el timbre.
ORIENTE (41345).— M., V. y N.: Testigo de cargo.
PACIFICO (62821).— M., S., V. y N.: El que debe morir.
PRAT (50754).— R.: Sueños de gloria, La engañadora, Corrida de toros.
PALACE OVALLE.— R: Sueños de gloria. La engañadoras. Corridas de Toro.
PALMILLA. — R: Les girls. La leyenda de los malos.
PLAZA (84714).— M., S., V. y N.: El sacerdote y la pecadora.
P. DE VALDIVIA (43948). — M. V. y N.: El truendo entre las hojas.
PORTUGAL (34816). — R: Tu hijo debe nacer. Te vi en televisión y Agregados.
REAL (65555).— M., V. y N.: Guendalina y Agregados.
RECOLETA (373133). — R: Escuela para suegras. Música en la noche. Entre dos enemigos.
REGINA (36097).— M., V. y N.: El trueno entre las hojas.
REPUBLICA (93613). — R: Los miserables. Banquete de bodas. La garra de los celos.
REX (31143).— M., V. y N.: Campeón tímido.
RIALTO (41667).— R.: Picnic Los sobrevivientes.
RITZ (380613). — El trueno entre las hojas.
RIVIERA (36093).— Gigante. Festival de carcajadas.
ROMA (67258).— R.: Sus dos cariños, Cowboy, Agregados.
ROXI (80809).— R: Codicia.
SAN ANTONIO (33605).— R: Las clandestinas y Agregados.
SANTA LUCIA (34718).— M., S., V. y N.: Testigo de cargo.
SANTIAGO (32888).— R: La ciudad de los niños y Agregados.
SAN MIGUEL (51262). — R: Escuela para suegras. Música en la noche. La vuelta del monstruo.
SAN MARTIN (35357). — R: Concurso de belleza y Agregados.
SANTA ROSA (53940). — R: Las engañadoras. Camino al infierno. Los jóvenes no lloran.
SAO PAULO (397946). — R: Gigi y Agregados.
SEPTIEMBRE (94321).— R: La flecha envenenada. El Zarco. Agregados.
SELECTA (92194).— R: Tierra desconocida. Un tigre en el cielo. Tres amores en Paris.
SAN DIEGO (81093).— R. La vida es un tango, Agregados.
TIVOLI (30611).— Noche de espanto, Noticiarios y Agregados.
TOESCA (63289). — R: En una pequeña carpa un gran amor. Agregados.
VALENCIA (370288).— R: Escuela para suegras. Música en la noche. La vuelta del monstruo.
VERDI. — R: Desnúdate Lucrecia. Contrabando. Agregados.
VICTORIA (30021).— R: Vértigo.
VENECIA (80336).— R: Helena de Troya. Juego de pijamas. Marcha triunfal.
WINDSOR (89761).— M., S., V. y N.: La indiscreta.
YORK (66687).— R.: El caudillo de las sierras.

CINES COMUNALES

SANTIAGO (San Bernardo).— R: Drácula. El viejo del mar. Noticiarios.
TEATRO REX (Buin). — R: París del vicio. Metroscopix. Angeles de arrabal.
MUNICIPAL (S. Bernardo).— R: Viva el amor. Oh, doctor. La bruja.
NACIONAL (Puente Alto). — R: Policías y ladrones. El albañil del gran día. Honoria la amante del bárbaro.
CERVANTES (San Antonio). — El libertador de indios. Cautivos del mal.
MAIPU.— R: Sangre, miedo y arena. La caída de un caudillo.
PLAZA (Puente Alto).— Una parisién. Gas Oil.
TALAGANTE. — R: Los tres mosqueteros y medio. La venganza del muerto.

Informaciones Comerciales

Proporcionadas por Jaras y Sotta y Cía., Corredores de la Bolsa de Comercio. Nueva York 61. Fonos 82995-96. Casilla 1610

El Mercado de Valores

El Mercado en el día de ayer, se vio activo, pero sus precios estuvieron más bajos en su mayoría. El oro se transó entre 23.600 hasta 23.450, que fue su precio de cierre.

Se transaron 26.100 oro, 15.705.400 bonos, y 1.723.803 acciones.

Los mejores conformes se obtuvieron en: Banco de Chile, Banco Nacional del Trabajo, Tamaya, Disputada, Fiap, Paños Concepción, Rayonhil, Bima, Cola, Cía. Industrial, Copec, Muelles, Cartones, Renta Urbana, Electro Metalúrgica, Indesa, y Madeco.

La tendencia al cierre fue irregular.

DESARROLLO DE LAS OPERACIONES

OPERACIONES DEL 3 DE ABRIL DE 10.30 A 11.45 HORAS

5.000 Oro, 23.500
2.000 Oro, 23.600
5.900 Oro, 23.550
11.000 Deuda Interna 7-1, 84
10.000 Municip. Stgo. 8-1, 55
80.000 Municip. Stgo. 8-1, 57
50.000 Caja 6 3|4, 50
200.000 Caja 6 3|4 50 od.
150.000 Hipotec. Chile 6-1, 46
000.000 B. del Est. 10-6, 75 od.
800.000 B. del Est. 10-6, 75
1.000 Deb. Tarapacá 10a. S. 310
400 Deb. Tarapacá 12a. S. 330
1.000 Deb. Tarapacá 4a. S. 370
104 B. de Chile, 6.680 od.
27 B. de Chile, 6.680
502 B. de Chile, 6.670
80 B. de Chile, 6.670 od.
40 B. de Chile, 6.670
200 B. de Chile, 6.660
48 B. de Chile, 6.670
1.600 B. de Crédito, 380
500 B. Español, 390
1.800 B. Español, 385
600 B. Español, 390
5.000 B. Nac. del Trabj. 140
2.800 B. de Osorno, 300
200 B. Panamericano, 140
100 B. Panamericano, 140 od.
3.500 B. Panamericano, 140
1.000 B. Panamericano, 141
600 B. Sud. Americano, 895
160 B. Sud. Americano, 890
100 B. Sud. Americano, 893
2.400 B. Sud. Americano, 895
3.500 Aucanquilcha, may 12, 142
20.000 Carmen, 2
50.000 Carmen, 2 1|8
1.000 Disputada, 630
3.000 Disputada, 620
4.000 Disputada, may. 12, 630
5.000 Disputada, 620
16.000 Huanillos, 26
4.000 Huanillos, 25
2.300 Lota, 150
15.000 Merceditas, 23 1|2
15.000 Presidenta, 19
10.000 Presidenta, 19
10.000 Presidenta, 18 1|2
17.000 Presidenta, 19
300 Tamaya, 134
6.000 Tamaya, 133
1.000 Tamaya, ab. 21, 134
2.000 Tamaya, may. 12, 136
100 Colcura, 315
2.000 Colcura, 310
3.100 Rupanco, 1.550
200 T. del Fuego, 1.380
1.000 T. del Fuego, 1.385
2.700 T. del Fuego, 1.390
100 T. del Fuego, 1.392
2.500 T. del Fuego, 1.390
3.950 Viña C. y Toro, 220
1.600 Lautaro, 820
11.200 Chiteco, 88
3.700 Fiap, 73
1.000 Fiap, 71
76.700 P. de Concepción, 27
1.000 Paños de Tomé, 205
2.000 Paños de Tomé, 208
1.800 Paños de Tomé, 210
1.000 Paños de Tomé, 212
24.200 Rayonhil, 31
20.000 Rayonhil, 32
31.000 Rayonhil, 31
19.500 Tej. El Salto, 52
2.300 Tej. Progreso, 37
1.000 Tex. Progreso, 36
12.000 Tex. Progreso, 35
3.000 Tex. Viña, 37
1.000 Bima, 117
5.700 Bima, 116
15.000 Bima, 120
1.000 Bima, 118
5.600 Bima, 119
700 Bima, 119 od.
1.500 C. Melón, 1.000
1.000 C. Melón, 1.005
700 C. Melón, 1.000
3.100 Cervecerías, 930
500 Cervecerías, 925
2.100 Cervecerías, 920
6.500 Cola, 220
2.900 Cola, 220 od.
900 Cola, 225
200 Cola, 225 od.
2.900 Cola, 225
2.000 Colorantes, 87
2.500 Cía. Industrial, 83
3.000 Cía. Industrial, 83 od.
1.500 Cía. Industrial, 83 od.
1.100 Copec, 320
4.100 Copec, 315
300 Copec, 320
1.000 Copec, 315
4.100 Copec, 318
5.300 Copec, 320
5.5000 Elect. Industrial, 170
2.600 Farmo Química, 119
1.000 Farmo Química, 118
10.000 Farmo Química, 115
200 Fertilizantes, 90
2.000 Fósforos, 260
4.500 Gas de Stgo. 140
763 Gas de Concepción, 50
12.800 Insa, 450
8.000 Interoceánica, 90
17.700 La Rural, 155
22.200 Loza de Penco, 76
3.000 Loza de Penco, may. 12, 80
22.000 Loza de Penco, 76
1.000 Luchetti, 84
5.000 Muelles, 45
5.100 Muelles, 46
19.400 Muelles, 50
1.000 Muelles, 49
6.000 Muelles, 48
2.000 Muelles, 46
1.000 Muelles, 47
2.400 Naviera Coronel, 500
11.800 P. y Cartones, 975
69.000 Pesquera Iquique, 24 1|2
700 Pizarreño, 500
300 Pizarreño, 515
300 Pizarreño, 515 od.
1.415 Polpaico, 500
8.300 Refractarios, 60
5.000 Renta Urbana, 320
6.000 Renta Urbana, 320
7.000 Renta Urbana, 320
1.000 Renta Urbana, 318
900 Renta Urbana, 317
5.350 Renta Urbana, 320
2.000 Renta Urbana, may. 12, 329 od.
500 Renta Urbana, 318
2.200 Renta Urbana, 320
1.400 Renta Urbana, 320 od.
3.600 Renta Urbana, 320
2.000 Renta Urbana, 315
3.000 Saavedra Benard, 235
5.000 Sanitas, 90
7 Soprole B, 3.000
1.500 Tattersall, 230
8.700 Tabacos, 170
6.200 Vapores, 880
1.000 Vapores, 875
1.000 Vapores, 870
500 Vapores, 868
1.000 Vapores, 868 od.
1.500 Vidrios Planos, 400
6.600 Vidrios Planos, 395
5.400 Vidrios Planos, 390
1.000 Vidrios Planos, 385
2.000 Volcán, 195
4.000 Volcán, 200
10.000 Volcán, 200 od.
2.000 Volcán, may. 12, 205
1.000 Volcán, 193
3.400 Volcán, 190
6.970 Cic, 155
500 Cap, 360
17.500 Elect. Metal. 265
1.000 Elect. Metal. 265 od.
700 Elect. Metal. 265
7.000 Elect. Metal. 260
5.000 Elect. Metal. 258
3.000 Elect. Metal. 255
1.000 Elect. Metal. 256
11.000 Elect. Metal. 260
29.000 Fensa, 40
93.000 Fensa, 41
2.000 Fensa, 40 1|2
43.000 Fensa, 40
1.000 Indac, 152
500 Indac, 155
15.000 Indesa, 30 od.
6.000 Indesa, 30
117.000 Indesa, 30 1|4
1.000 Indura, 27
5.100 Madeco, 155
3.000 Madeco, 154 od.
8.000 Madeco, may. 12, 161
5.000 Madeco, may. 12, 160
500 Mademsa, 126
1.000 Mademsa, 125

DE 12 A 13 HORAS

4.800 Oro, 23.550
500 Oro, 23.600
4.000 Oro, 23.550
2.000 Oro, 23.500
1.000 Oro, 23.450
1.100.000 Hipot. Chile, 10-6, 75
2.000 Deb. Tarapacá, 16a. S. 320
20 B. de Chile, 6.670
100 B. de Chile, 6.640
100 B. de Chile, 6.630
350 B. de Chile, 6.620
180 B. de Chile, 6.640
255 B. de Chile, 6.630
50 B. de Chile, 6.640
1.900 B. de Crédito, 380
200 B. Edwards, 800
2.300 B. Español, 395
1.000 B. Italiano, 205 od.
11.000 B. Nac. del Trabajo, 145
5.000 B. de Osorno, 300
2.700 B. Panamericano, 140
500 B. Sud. Americano, 893
1.472 B. Sud. Americano, 890
100 B. de Talca, 265
500 Aucanquilcha, may. 12, 142
5.000 Condoriaco, 11 1|2
700 Disputada, may. 12, 630
200 Disputada, 612
5.000 Disputada, may. 12, 640
700 Oruro, 1.200
3.000 Tamaya, 133
1.000 Tamaya, 132
2.000 Tamaya, ab. 21, 132
2.000 Tamaya, 130 od.
1.000 Tamaya, 130
2.000 Tamaya, may. 12, 133
7.000 Tamaya, 128
2.500 Tamaya, 129
6.000 Tamaya, 130
2.000 Tamaya, may. 12, 134
8.000 Tamaya, 132
200 T. del Fuefo, 1.390 od.
60 T. del Fuego, 1.390
100 T. del Fuego, 1.390 od.
100 T. del Fuego, 1.390
1.600 T. del Fuego, 1.393
1.400 Lautaro, 825
2.000 Chiteco, 88
9.000 Paños de Concepción, 28
1.000 Rayonhil, 31 1|2
11.500 Rayonhil, 32
5.000 Sedylán, 35
5.000 Sedylán, 34

1.400 Tex. Progreso, 37
100 Arrocera Ega, 133
6.100 Bima, 120
1.700 Bima, may. 12. 123 od.
2.000 Bima, 120
2.100 C. Melón, 990
1.500 Carozzi, 208
400 Cervecerías, 920
900 Cola, 220
1.000 Cola, 218
4.000 Cola, 220
11.000 Cía Industrial, 84
18.000 Cía. Industrial, 83
10.000 Cía. Industrial, 84
300 Copec, 320 od.
2.400 Copec, 320
136 Copec, 315
100 Copec, 320
1.000 Copec, 323
14 Copec, 320
1.600 Copec, 325 od.
51 Copec, 318 od.
1.000 Elect. Industrial, 170
500 Embotelladora Andina, 346
10.500 Farmo Química, 117
1.200 Fertilizantes, 90
6.000 Feria Reg. de Rancagua, 810
1.250 Gas de Stgo. 140
2.000 Industrias Varias, 140
6.600 Insa, 450
400 Loza de Penco, 76
5.000 Muelles, 48
5.000 Muelles, 47
12.000 Muelles, 45
2.000 Muelles, 47
200 P. y Cartones, 975
1.000 P. y Cartones, may. 12, [illegible]
300 P. y Cartones, 975
1.200 P. y Cartones, 975
1.000 P. y Cartones, may. [illegible] 980
2.000 P. y Cartones, 970
2.000 Pesquera Iquique, 24 [illegible]
18.000 Pesquera Iquique, 24 [illegible]
1.000 Perlina, 68
1.600 Pizarreño, 520
1.000 Ref. de Viña, 730
2.000 Renta Urbana, 315
2.991 Renta Urbana, 314
6.800 Renta Urbana, 315
1 Sporting Club, 480.000
1.000 Tabacos, 170
6.100 Tattersall, 225
700 Vapores, may. 12, [illegible]
1.900 Vidrios Planos, 390
5.000 Volcán, 190 od.
8.872 Zig Zag, 56
500 Cap, 355
500 Cic, 155
3.000 Cic, may. 12, 163
4.000 Cobre Cerrillos may. 12, [illegible]
5.000 Cobre Cerrillos, 67
4.000 Elect Metal, 260
17.500 Elect. Metal, 265
2.000 Elect. Metal, may. 12, [illegible]
8.000 Fensa, 40
8.000 Fensa, 39
76.500 Indesa, 30
10.000 Indesa, 29 3|4
7.000 Envases, 38
1.000 Madeco, may. 12, 160
13.300 Madeco, 154
4.000 Mademsa, 124
1.000 Seguros Estrella, 160
2.000 Ch. Cons. Gries. [illegible]

Cambio Libre

Moneda	Comprador	Vendedor
Dólar Ch. .	1.049.—	[illegible]
Dólar B. ..	1.056.—	[illegible]
Nacional B.	15.50	[illegible]
Soles P.. ..	37.20	[illegible]
Bolivianos .	0.06	[illegible]
Uruguayos .	118.—	[illegible]
Cruzeiros ..	7.20	[illegible]
Libras Est. .	2.950.—	[illegible]
Francos S.	242.—	[illegible]
Liras		[illegible]
Francos F..		[illegible]
Pesetas .. .		[illegible]

EL COBRE EN LONDRES

PRIMERA RUEDA
£ por toneladas largas

Disponible: £ 249.15.0, comprador.
£ 250.0.0, vendedor.
Fluctuación: £ 0.15.0, baja.
A 90 días: £ 249.10.0, comprador.
£ 249.15.0, vendedor.
Fluctuación: £ 1.0.0, baja.
Tendencia: Apenas sostenido.
Ventas: 1.850 toneladas largas.

SEGUNDA RUEDA

Disponible: £ 251.0.0, comprador.
£ 251.10.0, vendedor.
Fluctuación: £ 1.5.0, baja.
A 90 días: £ 251.5.0, comprador.
£ 251.10.0, vendedor.
Fluctuación: £ 1.15.0, baja.
Tendencia: Firme.
Ventas: 625. toneladas largas.

PRECIOS AL CIERRE

CIERRE OFICIAL DE LA BOLSA DE COMERCIO A LAS 13 HORAS

Oro físico, 23.450 v

BONOS

D. Interna 7-1, 84 c
Garantía 7-1, 84 c
Paviment. 7-1, 84 c
Mun. Stgo. 8-1, 57 v
Caja 6 3|4, 50 v
Hip. Ch. 6-1, 46 t
Hip. Ch. 10-6, 75 c
Bco. Est. 10-6, 75 t
Tarapacá CH|A, 370 t
Tarapacá GR|N, 310 t
Tarapacá CH|N, 330 c
14, 15 y 16 S., 320 t

BANCARIAS

Chile, 6.620 v
Crédito, 380 v
Edwards, 800 t
Español, 395 t
Israelita, 330 c
Italiano, 210 c
Nac. del Trab., 145 t
Osorno, 300 c
Panamericano, 140 t
Sud-Americano, 800 t
Talca, 265 t

MINERAS

Aucanquilcha, 142 tp
Carahue, 2 c
Carmen, 2 1|8 t
Condoriaco, 11 1|2 c
Disputada, 650 cp
Espino, 20 c
Huanillos, 25 t
Lota, 150 t
Merceditas, 23 1|2 t
Oruro, 1.200 t
Presidenta, 19 t
Schwager, 525 v
Tamaya, 132 t

AGRICOLAS Y GANADERAS

Colcura, 310 t
Copihue, 80 c
Rupanco, 1.500 v
Sofruco, 130 c
T. del Fuego, 1.393 t
Viña C. y Toro, 220 t

SALITRERAS

Anglo Lautaro C., 825 t
Iquique Port., 220 t
Tarapacá, 230 c

TEXTILES

Caupolicán, 52
Chatex, 35 c
Chiteco, 88 t
Fiap, 73 c
P. Concepción, 28 c
Paños de Tomé, 212 t
Rayonhil, 33 c
Sedylan, 34 t
T. El Salto, 52 t
Textil Progreso, 37 v
Textil Viña, 37 t
Vestex, 319 v

INDUSTRIALES Y VARIAS

Arrocera EGA, 133 v
BIMA, 120 c
Carozzi, 208 t
Cemento Melón, 990 c
Cervecerías, 920 v
Club de Golf, 200.000 c
Cola, 220 c
Colorantes, 87 t
Cía. Industrial, 84 c
Copec, 325 c
Cristalerías, 120 v
Electr. Industr., 170 t
Embotellad. Andina, 340 t
Farmo-Química, 116 v
Fer. Reg. Rancagua, 810 t
Fertilizantes, 90 t
Fer. U. S. Vicente, 27 t
Fósforos, 260 t
Gas de Concepción, 50 t
Gas de Santiago, 140 t
Gas de Valpso., 85 c
Hucke Hermanos, 370 c
Industrias Varias, 140 t
INSA, 450 t
Interamericana, 60 v
Interoceánica, 90 c
La Rural, 160 c
Loza de Penco, 76 v
Lucchetti, 84 t
Marinetti, 90 c
Mol. El Globo, 140 c
Mol. S. Cristóbal, 58 c
Muelles P. Vergara, 47 v
Naviera Coronel, 500 t
Papeles y Cartones, 970 t
Perlina, 68 t
Pesquera Iquique, 24 1|4 t
Pizarreño, 520 t
Polpaico, 500 v
Refractarios Lota, 59 v
Refinería de Viña, 730 t
Renta Urbana, 315 v
Saavedra Benard, 235 t
Sanitas, 90 v
Soprole "B", 3.000 t
Sporting Club, 480.000 t
Tabacos, 172 c
Tattersall, 225 v
Vapores, 890 tp
Vidrios Pls., 390 t
Volcán, 190 v
Zig-Zag, 56 t

METALURGICAS

CAP, 355 t
CIC, 163 tp
Cobre Cerrillos, 67 v
Electro Metalúrg., 265 v
Envases, 38 t
FENSA, 39 t
Indac, 155 t
Indesa, 29 3|4 t
Indura, 27 t
Madeco, 154 t
Mademsa, 124 t
Socometal, 110 v

SEGUROS

Ch. Cons. Gries., [illegible] t
Estrella, 160 t
Transandina, 280 c

BOLSA DE VALPARAISO

Precios al cierre proporcionados por Jaras y Sotta. Prat 639 — Fono 4917 — Casilla 163.

PRECIOS DE CIERRE, A LAS 13 HORAS.

Oro, 23.600 t.
Chile, 6.600 c.
Crédito, 390 n.
Edwards, 805 t.
Español, 400 v.
Italiano, 200 c.
Sud Americano, 895 v.
Carmen, 2 c.
Chañaral, 20 1|2 c.
Disputada, 610 c.
Huanillos, 26 v.
P. de Lobos, 99 c.
Tamaya, 131 c.
Lota, 151 c.
Ast. Habas, 148 t.
Cic, 150 c.
Envases, 37 1|2 v.
Fensa, 40 v.
Indura, 27 1|4 t.
Madeco, 153 c.
Arauco, 143 v.
Coronel, 495 c.
Interoceánica, 90 t.
Muelles, 47 v.
Vapores, 870 t.
Arrocera Ega., 135 c.
Carozzi, 205 v.
Cem. Melón, 990 t.
Cer. Unidas, 920 t.
Cola, 220 c.
Copec, 322 c.
Cristales, 120 v.
Farmo Química, 115 t.
Fertilizantes, 91 c.
Gas Valparaíso, 86 c.
Hucke, 380 c.
Imp. Universo, 245 t.
Industrial, 83 v.
Loza de Penco, 77 1|2 t.
Lucchetti, 84 v.
Papel y C., 980 t.
Perlina, 65 v.
Pesquera, 24 c.
Pizarreño, 520 c.
Ref. Viña, 730 c.
Tabacos, 172 t.
Vidrios, 395 c.
Zig-Zag, 62 c.
Bellavista, 117 t.
Concepción, 27 t.
Fiap, 81 c. px.
Rayón, 32 t.
Tej. Salto, 52 t.
Tex. Viña, 36 1|2 t.
Yarur, 400 t.
Colcura, 310 v.
Frutera, 730 t.
Fuego, 1.385 t.
Laguna Blanca, 3.150 t.
Anglo L., 825 t.
Iquique Port. 225 v.
Ch. Cons. Gls., 250 t.
Colonial 260 v.

AGENCIA DE "LA NACION"
ROBERTO CARRASCO ORTEGA
ARTURO PRAT 1[illegible]

Cía. Manufacturera de Papeles y Cartones S. A.

Se comunica a los señores accionistas que los títulos y las cantidades en dinero correspondientes a las fracciones de acciones resultantes en la emisión liberada recientemente efectuada, estarán a su disposición a partir del lunes 6 del presente mes, en las oficinas de la Compañía, Agustinas 1343, 4.o piso.

Los títulos correspondientes a los accionistas residentes fuera de Santiago se despacharán en la misma fecha.

EL PRESIDENTE

NOTABLES DIRECTORES AMERICANOS ACTUARAN CON NUESTRA SINFONICA

Durante la XIX Temporada de Invierno de la Orquesta Sinfónica de Chile, dos grandes directores americanos dirigirán este conjunto: Juan José Castro, director titular de la Sinfónica de Argentina, y Luis Herrera de la Fuente, director titular de la Sinfónica de México. Ambos directores se presentarán en el Teatro Astor y en el Abono Popular en el Teatro Alameda.

Juan José Castro ha dirigido las más importantes orquestas americanas y europeas desde 1928 y ha sido director titular de las orquestas Victorian Orchestra de Melbourne, Filarmónica de La Habana y el Sodre de Montevideo.

Luis Herrera de la Fuente, además de su cargo frente a la Sinfónica de México, cada año actúa al frente de importantes orquestas de Francia, Inglaterra, Alemania, España y Austria como director invitado Ultimamente dirigió en París, para Conciertos Lameureux, la obra "El sobreviviente de Varsovia", de Schaenberg, obra que dirigirá en Santiago durante la Temporada de Invierno.

SU 10a. TEMPORADA EN CHILE PREPARAN LOS "KAMMERSPIELE"

A FINES DEL presente mes, el teatro de habla alemana "Kammerspiele Santiago" iniciará su décima temporada latinoamericana, dirigido, como siempre, por Reinaldo Olszewsky, que acaba de retornar de una prolongada jira por Europa.

Singulares obras figuran en la cartelera de la presente temporada, como "El Proceso a Jesús", de Diego Fabbri; "María Estuardo", de Federico Schiller; "Fausto", de Goethe; "Tres hombres en la nieve", de Kastner; "Los niños de Eduardo", de Bottomley; "Miniaturas", de Goetz, y "Los precipicios del señor Gerstenberg" de Axel von Ambesser.

Para el mayor éxito de esta obra se ha contratado al celebrado Director del Teatro de Frankfurt, Heinrich Koch.

En la lista de actores que vendrán a la presente temporada —que comenzarán a llegar la semana entrante— figuran Sylva Denzler, fundadora de los Kammerspiele; Alexandra Weitze, que participó en 1958; Petra Zender, joven actriz del Schiller Theater de Berlín; Hans Georg Andree, del Teatro Intimo de Munich; Karl Walther Fritscher, del Teatro de Hamburgo; Wolfgang Heller, Director del Teatro de Frankfurt; Gunther Malzacher, del Teatro de Krefeld; Erich Neureuther, del Teatro de Munich; Heinz Piate, del Teatro de Meinz, y Gerd Wolfrum, que intervino en la temporada de 1958

NOTICIARIO EMELCO

SE ESTA exhibiendo en las salas céntricas el Noticiario N.o 121 de Emelco.

Contiene la muestra la inauguración del Segundo Congreso de la Confederación Turística de América Latina (COTAL); aniversario de la Orquesta Filarmónica de Chile; información objetiva sobre el problema del tránsito; disputa en Playa Ancha de las 100 millas de motociclismo, y otras notas de la actualidad nacional.

VALIOSA LABOR DE UNA ACTRIZ CHILENA.— Ana González, la celebrada actriz del Teatro de Ensayo de la Universidad Católica, ha vuelto a hacer noticia en estos días, mediante la destacada labor que realiza en la comedia de Roberto Sarah, "Una luz en la lluvia", que diariamente se está representando en funciones de vermut del Teatro Camilo Henríquez. Personificando a una abuela, Ana González vuelve a dar pruebas de su dúctil temperamento artístico, conquistando cálidos aplausos

Chang y sus Revistas Mágicas constituyen un éxito en el Satch

Pasó las 50 representaciones en el Teatro Satch la Compañía de Revistas Mágicas, que presenta el ilusionista de fama mundial, el MAGO CHINO CHANG, con "El Demonio Tentador", dos horas de espectáculo de misterio, suspenso y emoción, con sus hadas de la magia, las "diablesas" del Ballet Doreen Young y la vedette "made in USA", Shirley Howard. El éxito extraordinario señalado por el MAGO CHINO CHANG reside precisamente en la seriedad con que ha montado la fiesta de ilusión y magia, que sorprende al espectador desde el primer momento hasta el final, logrando que el público quede como atornillado a sus butacas luego de presenciar 28 cuadros de música, bailes, danzas, misterios y suspenso, todo vestido a todo lujo y color, como sólo el CHINO CHANG puede hacerlo en el mundo. Un desfile mágico en tercera dimensión, con la fastuosidad oriental de trajes, decorados y útiles que el ilusionista muestra en cada función.

Ante las diversas consultas realizadas al Teatro Satch, se nos encarga advertir que la temporada de CHANG será breve, y para atender la reserva de entradas para las funciones de hoy y mañana, además de la matinée para los niños, solicitarlas al teléfono 89350.

Nuevas PELICULAS

"PROMESA ROTA". — El cine Real anuncia para el martes la muestra del cine alemán "Promesa Rota", película de gran intensidad dramática, que tiene como principales intérpretes a Walter Richter y Nadja Tiller. Este film está basado en la obra de teatro "El carretero Henschel", del celebrado autor Gerhart Hauptmann.

"PASAPORTE A LA MUERTE". — La Organización Rank anuncia como su más próximo estreno, en los cines Bandera y Lo Castillo, la película británica "Pasaporte a la Muerte", protagonizada por Red Steiger, María Landi y David Knigth.

"EL REY LOCO". — La Compañía Chilena de Espectáculos ha programado para estrenar en el cine Rex la producción fílmica intitulada "El Rey Loco", film basado en un hecho histórico.

"LA CALETA OLVIDADA". — Con especial reelce se llevará a efecto la première de la producción del cine nacional "La Caleta Olvidada", cuyo estreno ha sido fijado para el 14, en el cine Santiago.

Como se recordará, esta muestra del cine chileno fue exhibida en el Festival de Cannes, obteniendo elogiosos juicios de la crítica.

"MUERTOS DE MIEDO". — Una graciosa película mexicana será estrenada el lunes en el cine Santiago. "Muertos de Miedo" tiene un atrayente reparto, encabezado por la actriz Kitty de Hoyos. Esta película es distribuida por Pel. Mex.

"SERENATA DE CAÑONES". — El actor italiano Vittorio de Sica es la figura central de la película "Serenata de Cañones", film europeo cuyo estreno tendrá lugar el lunes en el cine Victoria.

"LA MASCARA DEL DOLOR". — Frank Sinatra protagoniza el atrayente film "La Máscara del Dolor", película del sello Paramount que será exhibida en fecha próxima en nuestra capital.

INSTITUTO DEL TEATRO
UNIVERSIDAD DE CHILE
LA FIERECILLA DOMADA — SHAKESPEARE
HOY VERMUT 19 HRS. Y NOCHE 22.15 HORAS
TEATRO ANTONIO VARAS

PROXIMAMENTE Rex
LA VIDA DE LUIS II DE BAVARIA O
EL REY LOCO
CON PARSIFAL Y TODA LA MUSICA DE WAGNER
INMENSA Y MAJESTUOSA SUPERPRODUCCION
DISTRIBUYE: EUROPA FILMS

INSTITUTO DE EXTENSION MUSICAL · UNIVERSIDAD DE CHILE

mayo septiembre

TEMPORADA DE INVIERNO

Orquesta Sinfónica de Chile — Música de Cámara

TEATRO ASTOR
16 Conciertos — Viernes 19.30 horas
22 de Mayo al 4 de Septiembre

T. ALAMEDA
Abono Popular a 8 Conciertos — Sábado 16 horas
30 de Mayo al 5 de Septiembre

T. Astor - T. Antonio Varas
16 CONCIERTOS — LUNES A LAS 19 HORAS
25 de Mayo al 5 de Septiembre

ALGUNAS DE LAS OBRAS QUE SE TOCARAN DURANTE ESTAS TEMPORADAS

En los Conciertos Sinfónicos

BARTOK.— Conciertos para Piano N.os 1, 2 y 3.
Adela Ilevicky, Rodolfo Caracciolo y Herminia Raccagni, solistas.
CONCIERTO PARA VIOLA
William Primrose, solista.
CONCIERTO PARA ORQUESTA

PROKOFIEFF.— Conciertos N.os 1 y 2 para Violín
Enrique Iniesta y Alberto Dourthe, solistas.
"ALEXANDER NEWSKY", cantada para coro, solo y Orq.
Coro de la U. de Chile. Yvonne Boulanger, contralto.
SINFONIA CLASICA

KABALEWSKY.— Concierto para Cello y Orq.
Arnaldo Fuentes, solista.
SINFONIA N.o 2

SCHUMANN.— Concierto en La Menor para Cello y Orq.
Bernard Michelin, solista.

RACHMANINOFF.— Concierto N.o 4 para Piano y Orq.
Hubert Harry, solista.

TSCHAIKOWSKY.— Concierto para Violín
Christian Ferras, solista.

CHAVEZ.— Concierto para Piano
Alfonso Montecino, solista.

MOZART.— Conciertos K. 491 y 595 para Piano
Flora Guerra y Mario Miranda, solistas.
SINFONIAS N.o 40 Y "PRAGA".

BEETHOVEN.— Sinfonías N.os 2, 3 y 7

BRAHMS.— Sinfonías N.os 1, 2 y 4.

STRAUSS.— Ein Heldenleben

FRANCK.— Sinfonía en Re

V. WILLIAMS.— Sinfonía N.o 2 "Londres"

DEBUSSY.— La Mer.

DVORAK.— Sinfonías N.os 2 y 4.

WALTON.— Suité Facade

SCHOENBERG.— Un Sobreviviente de Varsovia
Para recitante, coro masculino y Orq. Op. 46.

REVUELTAS.— Sensemaya

LETELIER.— "El Lago" (de "Suité Aculeo")

BECERRA.— Sinfonías N.os 1 y 2

SANTA CRUZ.— Cinco Piezas Breves para Orq. de Cuerdas

BISQUERTT.— Procesión del Cristo de Mayo

FALABELLA.— Sinfonía N.o 1

FALLA.— Danzas del Tricornio

RAVEL.— Concierto en Sol
DAPHNIS Y CLOE

En los Conciertos de Cámara

PAGANINI.— Sonatas para Violín y Guitarra
Enrique Iniesta, Arturo González.

BRAHMS.— Sonatas N.os 1 y 2 para Cello y Piano
Hans Loewe y Elvira Savi.
SONATA N.o 1 PARA VIOLA Y PIANO
CUARTETOS N.os 1, 2 Y 3, CON PIANO
Cuarteto Santiago.

HAYDN.— Trío en Si Bemol Op. 53
DIVERTIMENTO PARA VIENTOS
CONCIERTO PARA VIOLIN
CUARTETO OP. 33, N.o 3 EN DO MAYOR
MISA BREVIS EN FA "JUGENDMESSE"

HAENDEL.— Concierto para Oboe y Orq. de Cuerdas
TEDEUM LAUDAMUS (Dettinger Tedeum 1743)

ORAZIO VECCHI.— "L'Amfiparnaso" (Comedia pastoral del Renacimiento).
MADRIGALISTAS VASTELLAZZI

BOCCHERINI.— Sexteto para 2 Violines, Corno, Viola y 2 Cellos

RESPIGHI.—Antiguas Danzas y Arias (Siglos XVI y XVII)

SCHUMANN.— Cuartetos Op. 41 N.os 1, 2 y 3
Cuarteto Chile

STRAVINSKY.— Concierto en Re

BLACHER.— Cuarteto

ROUSSEL.— Concierto para Orquesta

HINDEMITH.— Sonata 1939
William Primrose

TOSAR.— Quinteto para Vientos

ORREGO SALAS.— Cuarteto N.o 1, Op. 46

ASUAR.— Variaciones Espectrales
(Primera obra de música electrónica hecha en Chile)

MARAGNO.— Baladas Amarillas

BAUTISTA.— Cuarteto

MONTECINO.— Canciones Populares

BECERRA.— Concierto para Flauta

SANTA CRUZ.— Poemas Trágicos

VIVALDI.— L'Estro Armónico

GRIEG.— Canciones

BEETHOVEN.— Variaciones Diabelli

MILHAUD.— Concierto para Arpa

FRANK.— Sonata para Violín

AMENGUAL.— Sexteto

ABONO TEATRO ASTOR

PLATEA BAJA PREFERENCIA	$ 40.000
PLATEA BAJA	32.000
PLATEA ALTA PREFERENCIA	40.000
PLATEA ALTA	24.000
SILLON DE ATRAS	16.000

ABONO T. ALAMEDA

PLATEA	$ 6.000
BALCON	4.000
GALERIA (fuera de Abono	300
POR CONCIERTO	

ABONO A 16 CONCIERTOS
(8 TEATRO ASTOR — 8 TEATRO A. VARAS)

PLATEA BAJA	$ 18.400
PLATEA ALTA	12.000

ABONO A 8 CONCIERTOS
(Teatro Antonio Varas)

PLATEA BAJA	$ 6.400
PLATEA ALTA	4.000

Atención de abonos-Agustinas 620

Publicidad Condor

Escogida para reina de las selvas

MARY ESQUIVEL.— Para filmar "Zonga", el director Juan Orol tuvo que hacer una especie de concurso entre sus estrellas, para escoger a la que pudiera dar sensación de "efluvio selvático" y "sensualidad". La elegida fue Mary Esquivel que, en realidad, con sólo mirarla, enerva y adormece los sentidos.—(Foto Pel Mex)

Por la alegría de volver a ver sus padres murió en el barco

GENOVA (ANSA).—Al llegar a este puerto la motonave "Venezuela", procedente de La Guaira, fue desembarcado el cadáver de la joven señora italiana María Luisa Martini de Freguia, de 24 años. Se había embarcado en Venezuela dejando allí a su esposo y un hijito de pocos meses, a fin de visitar a sus padres en Venecia.

La alegría de volver a ver a éstos hizo que el corazón de María Luisa no lo resistiera, y una noche, a la altura de Barcelona, la mujer falleció de un síncope cardíaco.

Se lanzó en Italia un "diario sonoro"

Consta de 14 páginas de texto y fotografías, y tres discos en los que se escucha al Papa, a Giulietta Massina y al futbolista Angelillo

FLORENCIA, (ANSA).— Una nueva modalidad editorial ha llegado a Italia que, por ahora, constituye en realidad todo un experimento. Se trata de "Audioscope", una revista sonora destinada a crear un nuevo tipo de lector-auditor que dispondrá ahora no sólo de las informaciones clásicas de cualquier revista, sino también de la sensación musical de las palabras.

Inspirada en la revista francesa "Sonorama", la nueva publicación italiana que se ofrece en las principales librerías del país, busca crear un mercado inexistente. "Audioscope" está constituida por catorce páginas de texto y fotografías y seis facetas de discos de 33 revoluciones.

¿NO CANSARA?.— Presentada en un sobre plastificado, la revista puede considerarse editorialmente muy bien presentada y prácticamente resuelta. No sucede lo mismo con el material sonoro que da la sensación de escuchar la radio o la explicación de un documental cinematográfico. Las voces, la música y los ruidos en el cine son un complemento de las imágenes, que son las que realmente constituyen la narración mientras que en los servicios radiales de los informativos son elementos de atracción y suspenso para quién espera las noticias.

Todo esto no es válido para lo que pretende ser un "diario sonoro". En este caso es necesario crear un lenguaje propio, un ritmo particular, una fórmula autónoma, en síntesis. Tal vez no sea fácil lograrlo, pero creemos que el montaje de los sonidos y palabras puede lograr la sugestión que esta edición no obtiene.

La idea de los creadores de Sonorama" y de "Audioscope" está destinada tal vez a un gran éxito, pero es indudable que necesitan aún adquirir una personalidad más definida porque ahora corren el riesgo de fatigar al lector una vez satisfecha su elemental curiosidad.

En este primer número de "Audioscope" sus editores debieron superar varios problemas, entre otros, el de la venta, ya que su carácter combinado de revista-disco planteó la disyuntiva de la distribución entre los quioscos y las librerías, retrasando su aparición en varias semanas. Pero ahora el público debe dar su fallo. En este primer número escuchan la voz del Papa, Juan XXIII, del diputado Guido Mazzali, de la madre de Raoul Ghiani, del futbolista Angelillo, de Martini Berroni, Giulietta Massina y otras personalidades italianas. El sumario comprende: actualidades políticas y sociales, crónicas de televisión y arte moderno, actualidades de cine y teatro, modas, canciones y chistes.

Cocina del Siglo XX: especie de isla

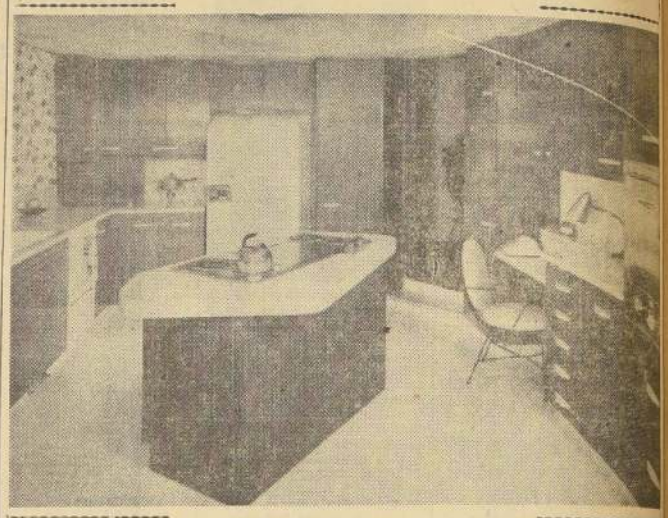

¿SERA LA IDEAL? — Este diseño ultramoderno muestra una cocina eléctrica de cuatro platos, situada en el centro de la habitación, o sea, accesible desde los cuatro costados. Esta especie de "isla" culinaria está recubierta por los cuatro lados laterales con Fórmica, que imita las vetas naturales de la madera, del mismo modo que algunos de los demás utensilios de este ensueño hecho realidad de una dueña de casa.

Ahora se sabe por qué algunas parejas solamente tienen hijas y no varones

EXPLICAN QUE SE DEBE A QUE LOS PADRES FUERON TAMBIEN MUJERES EN SU GESTACION, PERO LUEGO CAMBIARON

LONDRES, (ANSA).— No son pocas las familias preocupadas, porque no obstante sus reiteradas tentativas, su prole ha quedado sin un representante masculino. La ciencia se ha ocupado de estos casos y un grupo de médicos ingleses parece ahora haber hallado finalmente la explicación del fenómeno. En síntesis, la tesis de estos estudiosos es que millares y quizás millones de hombres normales han comenzado su vida como mujeres; pero se trocó en masculino antes del nacimiento.

El profesor Keith Moore, científico canadiense, ha examinado casi quinientos recién nacidos de sexo masculino, cinco de los cuales cambiaron de sexo poco antes de su nacimiento. Todos estos niños eran de aspecto completamente normal, pero el examen microscópico de los genes hereditarios demostró que habían comenzado sus vidas con el sexo femenino. Si esta teoría es confirmada por el nuevo examen médico, que será realizado sobre un grupo de padres sin hijos masculinos, será posible explicar entonces muchos de los extraños cambios de sexo que se efectúan también en edades avanzadas, y otras anomalías. Por ejemplo, un estudio efectuado por el doctor Ferguson Smith, de Glasgow, demostró que cerca del tres por ciento de los hombres estériles han probablemente cambiado de sexo poco antes también de su nacimiento.

¿NO ES EL PADRE?.— Hasta una época reciente, los científicos estaban convencidos de que el sexo de una persona era irrevocablemente decidido en el momento de su concepción, y que él era únicamente determinado por el padre. También estaban convencidos de que las probabilidades de que el niño fuere varón o mujer eran exactamente iguales. Todas estas convicciones se basaban en el hecho de que al examen microscópico los millones de células que forman el cuerpo de una mujer resultan todas iguales, en el sentido de que cada una de ellas contiene dos idénticos factores hereditarios llamados cromosomas X. En las células de un hombre, en cambio, hay dos formas distintas de cromosomas: los X y los Y. Esto significa que una madre puede pasar al feto solamente los cromosomas X, mientras que un hombre ofrece una alternativa: cromosoma X o cromosoma Y. Por ello, si el feto recibe del padre un cromosoma Y, se desarrollará automáticamente como varón; en tanto que si recibe un cromosoma X, resultará una niña. Esta sencillísima teoría —que es enseñada en todas las escuelas médicas— deberá ser modificada en parte. El profesor Moore ha realizado una serie de estudios sobre las células de la epidermis de un grupo de varones en el hospital de Winipeg, y ha encontrado que muchas de estas células no contienen ningún cromosoma Y, sino solamente cromosomas X. Ello significaría que esos sujetos comenzaron su vida como mujeres potenciales, y luego, por alguna razón desconocida todavía, cambiaron de sexo poco después de su concepción, y resultaron hombres normales en el momento de su nacimiento. No obstante, tales individuos, por carencia en sus células de cromosomas Y, resultarían incapaces de concebir hijos varones.

★ ☆ ★ ☆ ★ ☆

RISAS Y SONRISAS

DE LA FAMILIA

Después de enviudar, aquella señora se casó con el hermano del difunto. Una vez alguien fue a su casa, y viendo un enorme retrato sobre la chimenea le preguntó:

—¿Y este señor, quién es?

—Oh —contestó ella con indiferencia—; es el pobre cuñado, que murió el año pasado.

—:o:—

MUCHA EXIGENCIA

En la puerta de una iglesia. Uno de los pobres que piden limosna, a un transeúnte:

—¡Caballero, una limosna por amor de Dios!

—Yo no doy limosna a un hombre sano y robusto como usted.

—¿Y cree usted que por cinco centavos hay derecho a exigir que tenga uno una pierna rota?

SE SUICIDO NIETO DE BENLLIURE

ALICANTE (ANSA).— Se suicidó tomando una fuerte dosis de cianuro don Esteban Benlliure, nieto del famoso escultor Mariano Benlliure. El suicidio se produjo en un ataque de demencia. Don Esteban había adquirido notoriedad hace un tiempo por su anuncio de haber inventado una fórmula química para simplificar la elaboración de cerámica.

Vendían retratos de Carlos Marx como si fuera San José: Polonia

Irritó a la Iglesia y al Partido Comunista

VARSOVIA (ANSA).— La policía arrestó a dos estafadores que tuvieron la extraordinaria virtud de irritar al mismo tiempo, no solamente a los estafados individualmente, sino a la Iglesia católica y al Partido Comunista.

En la ciudad de Czestochowa, donde el sentimiento católico de la población es muy alto, había aparecido en los últimos tiempos gran cantidad de cuadros supuestamente de San José y que se vendían a buenos precios, como tales. La policía entró en sospechas y examinó minuciosamente uno de esos cuadros. Descubrió que no era más que una fotografía de Carlos Marx, de las que tanto abundan en Polonia, hábilmente retocadas con pintura, de manera de hacer creer en un óleo. En torno de la cabeza del profeta del comunismo, se había pintado una aureola de santo y el fondo del cuadro representaba nubes y pájaros.

Los autores de la estafa resultaron ser dos individuos jóvenes con abundantes antecedentes en el delito.

POCHITA

FULMINE

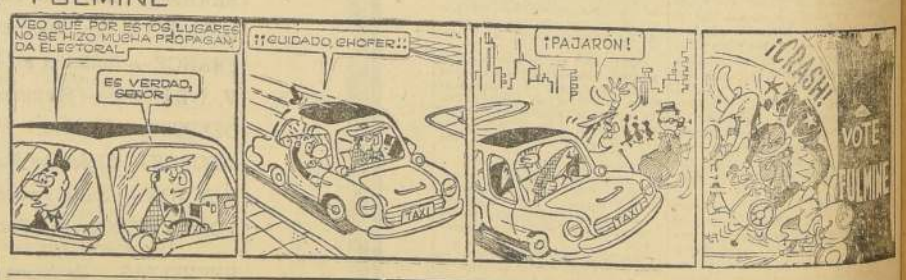

BOMBOLO

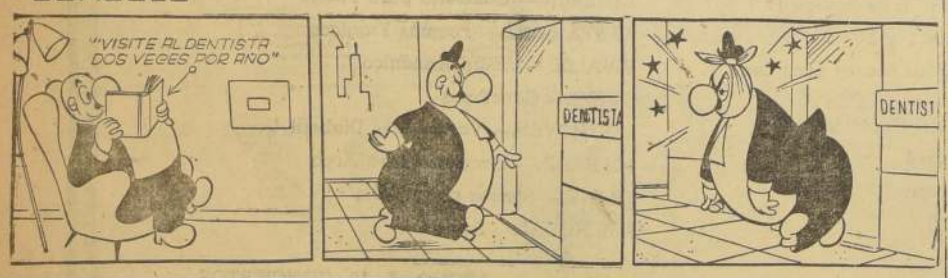

EL ABUELO

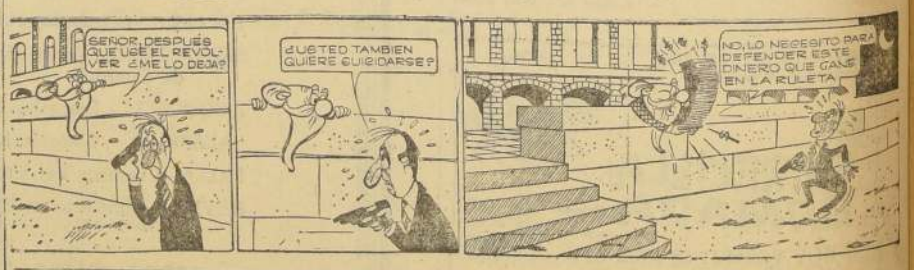

PURA PINTA

FALLUTELLI