

Los marinos británicos del "Despatch" huéspedes de Santiago



El pueblo de Santiago podrá hoy exteriorizar su simpatía y su tradicional admiración a la Marina británica. La visita de los marinos del "Despatch" es un acontecimiento feliz para la ciudad, que siente por la Marina y por la gran nación británica una secul-

admiration y una misteriosa aequa de gratitud. No vamos a recordar en estas breves líneas la colaboración preciosa de hombres y de espíritu que Gran Bretaña puso en nuestra Marina de Guerra desde los días iniciales de la República; el pueblo sabe

que la Marina chilena tiene una tradición gloriosa, y que esa tradición de gloria es en gran parte la fructificación de la semilla que arrojó en el surco de la patria nueva el carácter británico, representado por esa figura épica de Lord Cochrane. Al sa-

ludar, por lo tanto, hoy a los marinos británicos que desfilarán bajo los balcones coloniales de nuestra Casa de Gobierno, saludaremos algo que está vinculado profundamente a nuestra independencia y a la grandeza de nuestra invicta Marina de Guerra.

Salud a los huéspedes.

Los orígenes de la Marina de Guerra Británica

Imperio Británico es el del mundo por su poder naval, tanto en la marina como en la mercadería. La potencia actual resulta por esto admirable. Los medios de que dispone Inglaterra, en cuestiones de guerra, son los comienzos de su fuerza ésta alrededor del mundo de nuestra era, cuando no una flota nacional padece las costas contra los de los corsarios del norte. La condado tenía la obligación de suministrar buques y es en cantidad proporción a su extensión y poder propio. El Rey también poseía cierto número de buques, que eran su propiedad particular y mantenían las entradas reales. Más tarde, algunos puertos de mar, en los que se prestaban servicios al Estado, así como otras fuentes para el buques al Estado.

Los procesos por los cuales la Armada del Rey se convirtió en la Armada Nacional fueron muy lentos y parece que no fueron muy consistentes, pero la afiliación entre las naves del Rey del año 1200 y la Armada Nacional de hoy es directa, aunque se ha continuado el uso de la designación "Nave de su Majestad" ("His Majesty's Ship"). Dependiendo así directamente del Rey, las cualidades de la Armada tomaban mucho del carácter del Rey, y en la historia se nota eficiencia y energía en la armada de un Rey de carácter, y todo lo contrario cuando el Rey era débil. En el año 1400, más o menos, por ejemplo, la Armada se había debilitado y degenerado bajo reyes débiles, a tal extremo que cuando ascendió al trono un rey de carácter y vigor, tuvo que recurrir a los comerciantes y navieros para

contratar con ellos la defensa de la costa, y estos contratistas fueron facultados para nombrar los Almirantes de la Armada. Más tarde hubo que abandonar este sistema, y luego después la Armada fue reconstituida. Durante los años de 1485 a 1585, 3.000 hombres, de los cuales 1.750 eran soldados, y hacia 1600 la Armada se componía de 42

naves, con un total de 17.000 toneladas y con tripulaciones ascendiendo a 8.346 hombres, de los cuales eran marineros, 804 artilleros y solamente 208 eran soldados. En 1641, la Armada consistía en 42 naves con 22.411 toneladas de desplazamiento, y veinte años más tarde en 154 naves con 57.463 toneladas. Aun en 1641 el

Soberano se vio en apuros para costear su Armada, y sus esfuerzos para reunir el dinero necesario provocaron disturbios, cuyo resultado fue que en 1638 la Armada fue entregada al Parlamento, aunque continuaban las contribuciones de naves por los puertos hasta 1653 A. D. Una demostración del aumento en la marina británica se encuentra en este cuadro, que abarca el período entre la muerte de la Reina Ana y la caída de Napoleón: A la muerte de la Reina Ana, 1714, 247 buques, con 167.219 toneladas. A la muerte de Jorge I, 1727, 233 buques, con 170.862 toneladas. A la muerte de Jorge II, 1760, 412 buques, con 321.104 toneladas. En 1783, 617 buques, con 500.781 toneladas. En 1793, 411 buques, con 402.555 toneladas. En 1816, 776 buques, con 724 mil 810 toneladas.

Estos detalles sirven para hacer resaltar más que nada el contraste entre la pequeña Armada de los primeros tiempos y el inmenso poderío actual. Hasta el año 1653 todo lo que se relacionaba con la flota había estado bastante lejos de ser una institución organizada y verdaderamente eficaz. Los barcos eran proporcionados por los señores privilegiados o se sacaban de donde se encontraban, convirtiéndose rápidamente los bu-

ques mercantes en de guerra. Naturalmente que una Armada de esta clase no podía ser muy apropiada para el combate. Sus unidades no eran de construcción suficientemente resistente y sus tripulaciones carecían de disciplina y entusiasmo militar. Hasta esa fecha todo lo relacionado con la flota había sido dirigido por la costumbre y por la voluntad del oficial que ocupaba el cargo de jefe. Pero alrededor de 1660 se confeccionaron reglamentos especiales, y desde entonces se puede decir que empezó el período moderno de la Armada británica. En 1688, la revolución privó al Rey de su influencia dentro de la flota, y aunque siguió llamándose "Armada Real", quedó gobernada exclusivamente por comités parlamentarios. Desde entonces hasta 1832, no se cambió casi nada en la forma de la dirección de los asuntos de la Armada, ni en los reglamentos que la regían. En 1859 fue lanzado al agua el primer buque blindado y desde esa fecha la rivalidad entre los diversos Estados europeos, hizo que Gran Bretaña tratara de aumentar constantemente el número y tonelaje de sus unidades. En 1924, después de la guerra mundial, contaba "La Armada Real" con 89 buques grandes con un total de más de un millón de toneladas, esto sin contar 250 cazatorpederos, submarinos y buques auxiliares.

LAS BASES NAVALES BRITANICAS EN EL MUNDO



1. Islas Británicas. — 2. Islas Falkland. — 3. Halifax, Canadá. — 4. Ciudad del Cabo, Sud Africa. — 5. Aden, Arabia. — 6. Port Said, Suez. — 7. Singapore, Indo China. — 8. Hong-Kong, China. — 9. Fiji, Oceanía. — 10. Gibraltar, España. — 11. Malta, Mediterráneo. — 12. Bermudas, Antillas, y 13. Sidney, Australia.



EL BAILE DE ANOCHE EN EL SPORTING CLUB. — El Intendente-Alcalde, don Emiliano Costa Pellé, rodeado de algunas

damas, en el baile de anoche en los salones del Sporting Club. — EN EL CLUB DE VINA: Asistentes a la comida ofrecida por el

Consul General de S. M. B., en honor del Almirante Cowan, rodeado de un grupo de damas

LOS FESTEJOS EN HONOR DEL ALMIRANTE "DESPATCH" — Los numerosos festejos que han sido organizados en honor de los marineros británicos del "Despatch", en Valparaíso, vendrán a agregarse ahora los que se celebrarán hoy y mañana durante la visita que nos hará el almirante Cowan y oficialidad superior del barco de guerra de S. M. B.

Se iniciará el programa de fiestas a la reunión que ofrecerá en honor de los visitantes el Prince of Wales Country Club en los campos de Tobalaba, que a no dudar resultará agradable como todas las fiestas que esta institución desarrolla habitualmente, y que en esta oportunidad tendrá el atractivo especial de la presencia de los marinos ingleses.

El Club Británico, por su parte, ofrecerá un té en honor del almirante Cowan y comitiva, hoy, a las 18 horas, habiéndose invitado a esta fiesta a numerosas personalidades de nuestro mundo social, administrativo y diplomático.

Nuestro Gobierno hará objeto también a los visitantes de diversas manifestaciones, destacándose el gran banquete que tendrá lugar hoy, a las 21 horas, en el Club de la Unión, y al que han sido invitados los señores de Estado, miembros del Cuerpo Diplomático y altos jefes de la Marina y del Ejército.

A continuación se verificará, en el hermoso recinto del Club, un baile ofrecido por el Encargado de Negocios de Gran Bretaña y la colonia inglesa, en el que participarán distinguidas familias.

Las entradas para el baile se pueden obtener en el British Club, en el Consulado Británico y en la Librería Hume y Walker.

EN LA DIPLOMACIA. — El sábado, por el tren de las 8 horas, se dirigirá a San Antonio el Embajador de los Estados Unidos, señor Miller Collier.

A SEÑORA MERCEDES BARAHNAO DE FERNANDEZ.

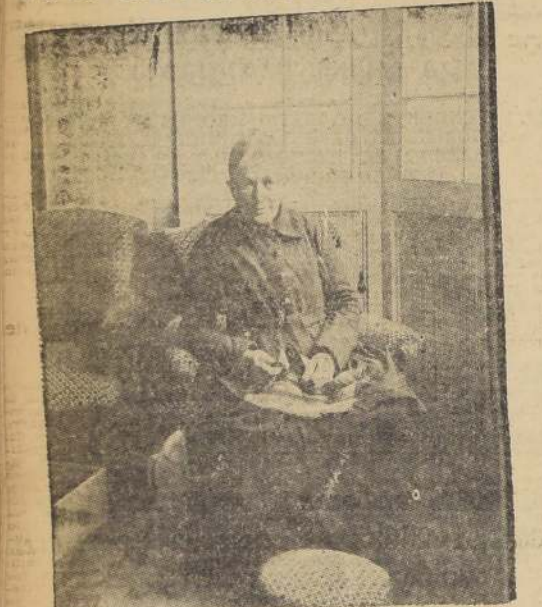

En las primeras horas de la tarde de ayer ha succumbido a una dolencia cruel y prolongada la señora Mercedes Barahnao de Fernandez, distinguida dama, vástago de una familia de nuestros más altos círculos sociales.

El tipo de la gran dama, la señora Barahnao encarnaba en sí todas las virtudes privilegiadas de nuestra más antigua aristocracia. De extraordinario talento y dotes de bondad, vio mantenerse hasta sus últimos momentos el amplio círculo de sinceros amigos y admiradores que veían en ella una verdadera reliquia.

Unida en matrimonio al eminente hombre público y ex-Vice-Presidente de la República, señor don Elías Fernández Albano, fallecido.

El año del centenario a raíz de su exaltación al poder, supo ser en toda circunstancia la abnegada comparsa de la distinguida dama, compartiendo las responsabilidades de una circunstancia difícil para el país.

Hasta los últimos momentos de su existencia conservó la absoluta lucidez de sus facultades, constituyendo un verdadero ejemplo de cristiana serenidad y resignación.

Su fallecimiento, junto con el de su esposo, dejó un vacío en el círculo de nuestros más distinguidos amigos y admiradores, y en las cuales se destacó en toda oportunidad por su acendrada caridad.

DEL EXTRANJERO. — Llegarán en breve de Europa el señor Benjamín Ordaz Buñes y señora Fátima Garrido de Ordaz.

— Da Europa regresó el señor J. Ramón Gutiérrez Allende.

Festival de Bailes el sábado EN EL DANCING PARK

El próximo sábado 10 del presente se desarrollará el interesante desafío de bailes elegantes entre el Campeón de Bailes de Chile, señor Flores Vergara, y el Campeón oficial por Valparaíso, señor Carlos Morrison.

El torneo será por los bailes más difíciles: el tango argentino, la matichela brasileña y el baile de salón.

PRODUCCION DE CEBOLLAS — VENDO DE BUENA CALIDAD — TEGUALDA 1842.

COLEGIO INGLES — MERCED 379 — KINDERGARTEN Y PREPARATORIAS PARA NIÑITOS Y NIÑITAS — INGLES OBLIGATORIO — Se reciben internos, medio pupilos y externos. — Matrícula abierta, de 10 a 12 y de 14 a 18 — LA DIRECTORA.

¿Por qué el 99% de los Médicos lo Prefieren?

EL Dioxogen es agua oxigenada; pero estable, concentrada y pura. Se diferencia de otros perfumes en que no contiene acetanilida, ni preservativos perjudiciales a la salud. En síntesis: es un poderoso antiséptico tan insensitivo que puede tomarse internamente.

Dioxogen

Solista: Agua oxigenada pura concentrada.

LA CONCIENCIA CULPABLE HABLARA SIEMPRE, AUN CUANDO EL GENERO HUMANO PIERDA EL USO DE LA PALABRA. — SHAKESPEARE.

HOY Santos Filmon y Juan de Dios

MANIFESTACIONES. — Con motivo de haber sido rechazada la renuncia del señor Elodoro Boscán de su cargo de Subdelegado de la Cisterna y haber sido ejecutado en su puesto por el ejecutivo, el Directorio de la Cisterna, ha acordado tomar la iniciativa de hacerle una manifestación de simpatía y de confianza.

Invitando a todos los vecinos más prestigiosos a participar en el día 11 que tendrá lugar el día 11 que de los corrientes, a las 12 horas, en la quinta del señor Eugenio Casabianca.

A esta manifestación sabemos se ha adherido el mejor elemento de la comunidad de la Cisterna y no de la comuna de la Cisterna y no de la comuna de la Cisterna y no de la comuna de la Cisterna.

ADMINISTRADOR para fundo ofrecese con conocimientos prácticos de todos los ramos agrícolas. Buenas referencias. AVENIDA MANUEL MONTT 1364

MATRIMONIO EN LONDRES. — Recientemente se ha efectuado, en Londres, el matrimonio de la señora Victoria Hurtado V. de Casullo con el señor Edwin Yates.

COMIDA. — El domingo se efectuó, en el Gran Hotel de Viena del Mar, una comida ofrecida a la señorita Elvira Larraín Ramos, con motivo de su partida a Europa.

Asistieron las señoritas Elvira Larraín Ramos, Olga Aménabar Prieto, Mimí y Luis Basculán Andúez, Pupy Klickman y Lucy Elsher Morino; y los señores Robinson Alvarez M., Jorge Balmaceda A., Gonzalo Calvo Larraín, Carlos Fustamante, Gonzalo García Lyon y Carlos Delano Biggs.

VIAJEROS. — Han regresado de Viena del Mar el señor Ramón Herrera Lira, señora María Lira de Herrera y hijas.

— Del mismo punto la señora María Herrera de Bernstein.

RESIDENCIAS. — Han fijado su residencia en Castro 160 el Edificio del Senado, señor Romilio Pamplona y señora Aurora G. de Pamplona y familia.

— En Chile, España 201 han fijado su residencia el señor Julio Belner H., señora Isolina Padriqué de Belner y familia.

— En Chile, España 201 han fijado su residencia el señor Julio Belner H., señora Isolina Padriqué de Belner y familia.

— En Chile, España 201 han fijado su residencia el señor Julio Belner H., señora Isolina Padriqué de Belner y familia.

— En Chile, España 201 han fijado su residencia el señor Julio Belner H., señora Isolina Padriqué de Belner y familia.

— En Chile, España 201 han fijado su residencia el señor Julio Belner H., señora Isolina Padriqué de Belner y familia.

— En Chile, España 201 han fijado su residencia el señor Julio Belner H., señora Isolina Padriqué de Belner y familia.

— En Chile, España 201 han fijado su residencia el señor Julio Belner H., señora Isolina Padriqué de Belner y familia.

— En Chile, España 201 han fijado su residencia el señor Julio Belner H., señora Isolina Padriqué de Belner y familia.

— En Chile, España 201 han fijado su residencia el señor Julio Belner H., señora Isolina Padriqué de Belner y familia.

— En Chile, España 201 han fijado su residencia el señor Julio Belner H., señora Isolina Padriqué de Belner y familia.

— En Chile, España 201 han fijado su residencia el señor Julio Belner H., señora Isolina Padriqué de Belner y familia.

— En Chile, España 201 han fijado su residencia el señor Julio Belner H., señora Isolina Padriqué de Belner y familia.

— En Chile, España 201 han fijado su residencia el señor Julio Belner H., señora Isolina Padriqué de Belner y familia.

— En Chile, España 201 han fijado su residencia el señor Julio Belner H., señora Isolina Padriqué de Belner y familia.

— En Chile, España 201 han fijado su residencia el señor Julio Belner H., señora Isolina Padriqué de Belner y familia.

— En Chile, España 201 han fijado su residencia el señor Julio Belner H., señora Isolina Padriqué de Belner y familia.

— En Chile, España 201 han fijado su residencia el señor Julio Belner H., señora Isolina Padriqué de Belner y familia.

— En Chile, España 201 han fijado su residencia el señor Julio Belner H., señora Isolina Padriqué de Belner y familia.

— En Chile, España 201 han fijado su residencia el señor Julio Belner H., señora Isolina Padriqué de Belner y familia.

— En Chile, España 201 han fijado su residencia el señor Julio Belner H., señora Isolina Padriqué de Belner y familia.

— En Chile, España 201 han fijado su residencia el señor Julio Belner H., señora Isolina Padriqué de Belner y familia.

— En Chile, España 201 han fijado su residencia el señor Julio Belner H., señora Isolina Padriqué de Belner y familia.

— En Chile, España 201 han fijado su residencia el señor Julio Belner H., señora Isolina Padriqué de Belner y familia.

— En Chile, España 201 han fijado su residencia el señor Julio Belner H., señora Isolina Padriqué de Belner y familia.

— En Chile, España 201 han fijado su residencia el señor Julio Belner H., señora Isolina Padriqué de Belner y familia.

— En Chile, España 201 han fijado su residencia el señor Julio Belner H., señora Isolina Padriqué de Belner y familia.

— En Chile, España 201 han fijado su residencia el señor Julio Belner H., señora Isolina Padriqué de Belner y familia.

— En Chile, España 201 han fijado su residencia el señor Julio Belner H., señora Isolina Padriqué de Belner y familia.

— En Chile, España 201 han fijado su residencia el señor Julio Belner H., señora Isolina Padriqué de Belner y familia.

— En Chile, España 201 han fijado su residencia el señor Julio Belner H., señora Isolina Padriqué de Belner y familia.

— En Chile, España 201 han fijado su residencia el señor Julio Belner H., señora Isolina Padriqué de Belner y familia.

— En Chile, España 201 han fijado su residencia el señor Julio Belner H., señora Isolina Padriqué de Belner y familia.

— En Chile, España 201 han fijado su residencia el señor Julio Belner H., señora Isolina Padriqué de Belner y familia.

— En Chile, España 201 han fijado su residencia el señor Julio Belner H., señora Isolina Padriqué de Belner y familia.

— En Chile, España 201 han fijado su residencia el señor Julio Belner H., señora Isolina Padriqué de Belner y familia.

— En Chile, España 201 han fijado su residencia el señor Julio Belner H., señora Isolina Padriqué de Belner y familia.

— En Chile, España 201 han fijado su residencia el señor Julio Belner H., señora Isolina Padriqué de Belner y familia.

— En Chile, España 201 han fijado su residencia el señor Julio Belner H., señora Isolina Padriqué de Belner y familia.

— En Chile, España 201 han fijado su residencia el señor Julio Belner H., señora Isolina Padriqué de Belner y familia.

— En Chile, España 201 han fijado su residencia el señor Julio Belner H., señora Isolina Padriqué de Belner y familia.

— En Chile, España 201 han fijado su residencia el señor Julio Belner H., señora Isolina Padriqué de Belner y familia.

— En Chile, España 201 han fijado su residencia el señor Julio Belner H., señora Isolina Padriqué de Belner y familia.

— En Chile, España 201 han fijado su residencia el señor Julio Belner H., señora Isolina Padriqué de Belner y familia.

— En Chile, España 201 han fijado su residencia el señor Julio Belner H., señora Isolina Padriqué de Belner y familia.

— En Chile, España 201 han fijado su residencia el señor Julio Belner H., señora Isolina Padriqué de Belner y familia.

— En Chile, España 201 han fijado su residencia el señor Julio Belner H., señora Isolina Padriqué de Belner y familia.

— En Chile, España 201 han fijado su residencia el señor Julio Belner H., señora Isolina Padriqué de Belner y familia.

— En Chile, España 201 han fijado su residencia el señor Julio Belner H., señora Isolina Padriqué de Belner y familia.

— En Chile, España 201 han fijado su residencia el señor Julio Belner H., señora Isolina Padriqué de Belner y familia.

— En Chile, España 201 han fijado su residencia el señor Julio Belner H., señora Isolina Padriqué de Belner y familia.

— En Chile, España 201 han fijado su residencia el señor Julio Belner H., señora Isolina Padriqué de Belner y familia.

— En Chile, España 201 han fijado su residencia el señor Julio Belner H., señora Isolina Padriqué de Belner y familia.

— En Chile, España 201 han fijado su residencia el señor Julio Belner H., señora Isolina Padriqué de Belner y familia.

— En Chile, España 201 han fijado su residencia el señor Julio Belner H., señora Isolina Padriqué de Belner y familia.

— En Chile, España 201 han fijado su residencia el señor Julio Belner H., señora Isolina Padriqué de Belner y familia.

— En Chile, España 201 han fijado su residencia el señor Julio Belner H., señora Isolina Padriqué de Belner y familia.

— En Chile, España 201 han fijado su residencia el señor Julio Belner H., señora Isolina Padriqué de Belner y familia.

— En Chile, España 201 han fijado su residencia el señor Julio Belner H., señora Isolina Padriqué de Belner y familia.

— En Chile, España 201 han fijado su residencia el señor Julio Belner H., señora Isolina Padriqué de Belner y familia.

— En Chile, España 201 han fijado su residencia el señor Julio Belner H., señora Isolina Padriqué de Belner y familia.

— En Chile, España 201 han fijado su residencia el señor Julio Belner H., señora Isolina Padriqué de Belner y familia.

— En Chile, España 201 han fijado su residencia el señor Julio Belner H., señora Isolina Padriqué de Belner y familia.

— En Chile, España 201 han fijado su residencia el señor Julio Belner H., señora Isolina Padriqué de Belner y familia.

— En Chile, España 201 han fijado su residencia el señor Julio Belner H., señora Isolina Padriqué de Belner y familia.

— En Chile, España 201 han fijado su residencia el señor Julio Belner H., señora Isolina Padriqué de Belner y familia.

— En Chile, España 201 han fijado su residencia el señor Julio Belner H., señora Isolina Padriqué de Belner y familia.

— En Chile, España 201 han fijado su residencia el señor Julio Belner H., señora Isolina Padriqué de Belner y familia.

— En Chile, España 201 han fijado su residencia el señor Julio Belner H., señora Isolina Padriqué de Belner y familia.

— En Chile, España 201 han fijado su residencia el señor Julio Belner H., señora Isolina Padriqué de Belner y familia.

— En Chile, España 201 han fijado su residencia el señor Julio Belner H., señora Isolina Padriqué de Belner y familia.

— En Chile, España 201 han fijado su residencia el señor Julio Belner H., señora Isolina Padriqué de Belner y familia.

— En Chile, España 201 han fijado su residencia el señor Julio Belner H., señora Isolina Padriqué de Belner y familia.

— En Chile, España 201 han fijado su residencia el señor Julio Belner H., señora Isolina Padriqué de Belner y familia.

— En Chile, España 201 han fijado su residencia el señor Julio Belner H., señora Isolina Padriqué de Belner y familia.

— En Chile, España 201 han fijado su residencia el señor Julio Belner H., señora Isolina Padriqué de Belner y familia.

— En Chile, España 201 han fijado su residencia el señor Julio Belner H., señora Isolina Padriqué de Belner y familia.

— En Chile, España 201 han fijado su residencia el señor Julio Belner H., señora Isolina Padriqué de Belner y familia.

— En Chile, España 201 han fijado su residencia el señor Julio Belner H., señora Isolina Padriqué de Belner y familia.

— En Chile, España 201 han fijado su residencia el señor Julio Belner H., señora Isolina Padriqué de Belner y familia.

— En Chile, España 201 han fijado su residencia el señor Julio Belner H., señora Isolina Padriqué de Belner y familia.

— En Chile, España 201 han fijado su residencia el señor Julio Belner H., señora Isolina Padriqué de Belner y familia.

— En Chile, España 201 han fijado su residencia el señor Julio Belner H., señora Isolina Padriqué de Belner y familia.

— En Chile, España 201 han fijado su residencia el señor Julio Belner H., señora Isolina Padriqué de Belner y familia.

— En Chile, España 201 han fijado su residencia el señor Julio Belner H., señora Isolina Padriqué de Belner y familia.

— En Chile, España 201 han fijado su residencia el señor Julio Belner H., señora Isolina Padriqué de Belner y familia.

— En Chile, España 201 han fijado su residencia el señor Julio Belner H., señora Isolina Padriqué de Belner y familia.

— En Chile, España 201 han fijado su residencia el señor Julio Belner H., señora Isolina Padriqué de Belner y familia.

— En Chile, España 201 han fijado su residencia el señor Julio Belner H., señora Isolina Padriqué de Belner y familia.

— En Chile, España 201 han fijado su residencia el señor Julio Belner H., señora Isolina Padriqué de Belner y familia.

— En Chile, España 201 han fijado su residencia el señor Julio Belner H., señora Isolina Padriqué de Belner y familia.

— En Chile, España 201 han fijado su residencia el señor Julio Belner H., señora Isolina Padriqué de Belner y familia.

— En Chile, España 201 han fijado su residencia el señor Julio Belner H., señora Isolina Padriqué de Belner y familia.

— En Chile, España 201 han fijado su residencia el señor Julio Belner H., señora Isolina Padriqué de Belner y familia.

— En Chile, España 201 han fijado su residencia el señor Julio Belner H., señora Isolina Padriqué de Belner y familia.

— En Chile, España 201 han fijado su residencia el señor Julio Belner H., señora Isolina Padriqué de Belner y familia.

— En Chile, España 201 han fijado su residencia el señor Julio Belner H., señora Isolina Padriqué de Belner y familia.

— En Chile, España 201 han fijado su residencia el señor Julio Belner H., señora Isolina Padriqué de Belner y familia.

— En Chile, España 201 han fijado su residencia el señor Julio Belner H., señora Isolina Padriqué de Belner y familia.

— En Chile, España 201 han fijado su residencia el señor Julio Belner H., señora Isolina Padriqué de Belner y familia.

— En Chile, España 201 han fijado su residencia el señor Julio Belner H., señora Isolina Padriqué de Belner y familia.

— En Chile, España 201 han fijado su residencia el señor Julio Belner H., señora Isolina Padriqué de Belner y familia.

— En Chile, España 201 han fijado su residencia el señor Julio Belner H., señora Isolina Padriqué de Belner y familia.

— En Chile, España 201 han fijado su residencia el señor Julio Belner H., señora Isolina Padriqué de Belner y familia.

— En Chile, España 201 han fijado su residencia el señor Julio Belner H., señora Isolina Padriqué de Belner y familia.

— En Chile, España 201 han fijado su residencia el señor Julio Belner H., señora Isolina Padriqué de Belner y familia.

— En Chile, España 201 han fijado su residencia el señor Julio Belner H., señora Isolina Padriqué de Belner y familia.

— En Chile, España 201 han fijado su residencia el señor Julio Belner H., señora Isolina Padriqué de Belner y familia.

— En Chile, España 201 han fijado su residencia el señor Julio Belner H., señora Isolina Padriqué de Belner y familia.

— En Chile, España 201 han fijado su residencia el señor Julio Belner H., señora Isolina Padriqué de Belner y familia.

— En Chile, España 201 han fijado su residencia el señor Julio Belner H., señora Isolina Padriqué de Belner y familia.

— En Chile, España 201 han fijado su residencia el señor Julio Belner H., señora Isolina Padriqué de Belner y familia.

— En Chile, España 201 han fijado su residencia el señor Julio Belner H., señora Isolina Padriqué de Belner y familia.

— En Chile, España 201 han fijado su residencia el señor Julio Belner H., señora Isolina Padriqué de Belner y familia.

— En Chile, España 201 han fijado su residencia el señor Julio Belner H., señora Isolina Padriqué de Belner y familia.

— En Chile, España 201 han fijado su residencia el señor Julio Belner H., señora Isolina Padriqué de Belner y familia.

— En Chile, España 201 han fijado su residencia el señor Julio Belner H., señora Isolina Padriqué de Belner y familia.

— En Chile, España 201 han fijado su residencia el señor Julio Belner H., señora Isolina Padriqué de Belner y familia.

— En Chile, España 201 han fijado su residencia el señor Julio Belner H., señora Isolina Padriqué de Belner y familia.

— En Chile, España 201 han fijado su residencia el señor Julio Belner H., señora Isolina Padriqué de Belner y familia.

— En Chile, España 201 han fijado su residencia el señor Julio Belner H., señora Isolina Padriqué de Belner y familia.

— En Chile, España 201 han fijado su residencia el señor Julio Belner H., señora Isolina Padriqué de Belner y familia.

— En Chile, España 201 han fijado su residencia el señor Julio Belner H., señora Isolina Padriqué de Belner y familia.

— En Chile, España 201 han fijado su residencia el señor Julio Belner H., señora Isolina Padriqué de Belner y familia.

— En Chile, España 201 han fijado su residencia el señor Julio Belner H., señora Isolina Padriqué de Belner y familia.

— En Chile, España 201 han fijado su residencia el señor Julio Belner H., señora Isolina Padriqué de Belner y familia.

— En Chile, España 201 han fijado su residencia el señor Julio Belner H., señora Isolina Padriqué de Belner y familia.

— En Chile, España 201 han fijado su residencia el señor Julio Belner H., señora Isolina Padriqué de Belner y familia.

— En Chile, España 201 han fijado su residencia el señor Julio Belner H., señora Isolina Padriqué de Belner y familia.

— En Chile, España 201 han fijado su residencia el señor Julio Belner H., señora Isolina Padriqué de Belner y familia.

— En Chile, España 201 han fijado su residencia el señor Julio Belner H., señora Isolina Padriqué de Belner y familia.

— En Chile, España 201 han fijado su residencia el señor Julio Belner H., señora Isolina Padriqué de Belner y familia.

— En Chile, España 201 han fijado su residencia el señor Julio Belner H., señora Isolina Padriqué de Belner y familia.

— En Chile, España 201 han fijado su residencia el señor Julio Belner H., señora Isolina Padriqué de Belner y familia.

— En Chile, España 201 han fijado su residencia el señor Julio Belner H., señora Isolina Padriqué de Belner y familia.

— En Chile, España 201 han fijado su residencia el señor Julio Belner H., señora Isolina Padriqué de Belner y familia.

— En Chile, España 201 han fijado su residencia el señor Julio Belner H., señora Isolina Padriqué de Belner y familia.

— En Chile, España 201 han fijado su residencia el señor Julio Belner H., señora Isolina Padriqué de Belner y familia.

— En Chile, España 201 han fijado su residencia el señor Julio Belner H., señora Isolina Padriqué de Belner y familia.

— En Chile, España 201 han fijado su residencia el señor Julio Belner H., señora Isolina Padriqué de Belner y familia.

— En Chile, España 201 han fijado su residencia el señor Julio Belner H., señora Isolina Padriqué de Belner y familia.

— En Chile, España 201 han fijado su residencia el señor Julio Belner H., señora Isolina Padriqué de Belner y familia.

— En Chile, España 201 han fijado su residencia el señor Julio Belner H., señora Isolina Padriqué de Belner y familia.

— En Chile, España 201 han fijado su residencia el señor Julio Belner H., señora Isolina Padriqué de Belner y familia.

VICTORIA HOY

Especial 18.30

GRAN ESTRENO

Noche 21.30

METRO
GOLDWYN
MAYERLA PELICULA MAS COMICA DE LA TEMPORADA
SUPREMA CREACION DEL HOMBRE QUE NUNCA RIEBUSTER KEATON
EL BOXEADORCon la linda
SALLY
O'NEIL

Un triunfo insuperable del genial bufo de la Metro



ACTUALIDAD "LA NACION" N.º 55

Editada por la Andes Film.

Teatros: Dieciocho, Politeama, Iris.

DOS PROGRAMAS DE HOY

TEATROS

MEDIA.—(Huérfaños 1180).—Compañía Nacional de Comedias Ale.
Flores.—Vermouth y noche: Una pareja inverosímil; Luz que no muere.
A última hora: Match de amor.

CIRCOS
BOO SPADONI.—(Delicias, entre Teatines y Morandé).—Matinée
infantil, a las 17 horas. Nocturna, a las 21.30.
BOO IMPERIO.—(Avenida Irarrázaval, esquina de Washington).—
Corte, Corte de Rosas. Las damas gráficas. Estreno de la comedia
recitista de Curopto.

CINES

AMBAR.—(San Antonio, esquina Monjitas).—Vermouth y noche:
De amor, por Raymond Griffith.

OLIO.—(Victoria, frente Juan Viciuña).—Vermouth y noche: Amor
cruel, por Richard Barthelmess.

EL MALON.—(Maestranza 1035).—Vermouth y noche: El malón, por
Hampson.

EMBA.—(Vicuña Mackenna 624).—Vermouth y noche: El mal
por Hoot Gibson y Los negros cubanos.

LA EL.—(Brasil, esquina de Huérfaños).—Vermouth y noche: La
el, por Gies Tryon y Patsy Ruth Miller.

DEBERA.—(Alameda, entre Brasil y San Miguel).—Vermouth y no-
che: La chica del follies, por Patsy Ruth Miller y Gies Tryon.

EL MA.—(Boscoleta 3434).—Vermouth y noche: La hora de
por Raymond Griffith.

EL MA.—(Plaza Esquadr).—Vermouth y noche: Secretos del alma, por
Krauss.

USINO.—(San Ignacio 1249).—Vermouth y noche: Idaho, la ven-
(3.ª). y Comías.

EL MA.—(Dieciocho 14).—Vermouth y noche: Torbellino de
dud, por Lois Moran.

EL MA.—(San Pablo, esquina Ebner).—Noche: Troupe Chilote y el
La enemiga de su honor, por Clara Bow.

EL MA.—(Catedral, esquina Sotomayor).—Vermouth y noche: La
Natacha, por Jacques Catelain.

EL MA.—(San Diego 1035).—Vermouth y noche: Resurrección,
Jores del Río y Rod la Roque.

EL MA.—(Independencia 1070).—Vermouth y noche: El capitán
por Warner Kerrigan.

EL MA.—(San Diego 2015).—Vermouth y noche: La nieta del
por Ben Wilson.

EL MA.—(Corte 130).—Vermouth y noche: La torre del silencio, por
Denny.

EL MA.—(Delicias 3734).—Vermouth y noche: Muy confidencial,
REVA.

EL MA.—(Vermouth y noche: El libertino, por Reginald Denny y
agros cubanos.

EL MA.—(Plaza Almagro).—Vermouth y noche: Secretos del al-
por Warner Kerrigan.

EL MA.—(Irarrázaval 2716).—Tarde y noche: La que de seda se
HIGGINS.

EL MA.—(San Pablo, esquina Cumming).—Vermouth y noche:
la de Apocalipsis, por Rodolfo Valentino.

EL MA.—(Portal Edwards).—Vermouth y noche: El traje ha-
virata, por Dorothy Gish.

EL MA.—(Alameda 140).—Vermouth y noche: El fin de Monte-
por Francisco Berlín.

EL MA.—(Mannell Mont 46-50).—Vermouth y noche: El liber-
por Reginald Denny y Los Perros Comediantes.

EL MA.—(Avenida República 339).—Vermouth y noche: La nieta
por Ben Wilson.

EL MA.—(San Francisco 178).—Vermouth y noche: Mada-
padour, por Dorothy Gish.

EL MA.—(Delicias 404).—Vermouth y noche: Programa Cómi-
cal y humorístico, por Delaney.

EL MA.—(Huérfaños 1080).—Vermouth y noche: La Isala En-
torada.

MARIA ESTHER POMAR CELEBRA ES-
TA NOCHE SU BENEFICIO
ESTRENO DE "ADIOS, JUVENTUD".—GRAN ACTO DE VARIE-
DADES Y DE CONCIERTO

Maria Esther Pomar

La función que ofrece esta noche la compañía argentina del Teatro Santiago, está dedicada a festejar a la celebrada primera actriz Maria Esther Pomar, para la que nuestro público ha demostrado siempre gran estima, por su trabajo inteligente, su belleza y su simpatía. La señora Pomar nos ha convenido con su labor escénica tan multiforme, y

así, la hemos visto triunfar con igual intensidad en el sainete criollo, como en la comedia delicada y fina. Además, ha gustado mucho como intérprete de los tangos y canciones, los que adquieren a través de sus interpretaciones una eficacia admirable. Todos estos antecedentes permiten asegurar a la velada que nos ocupa, un éxito extraordinario, pues

así, la hemos visto triunfar con igual intensidad en el sainete criollo, como en la comedia delicada y fina. Además, ha gustado mucho como intérprete de los tangos y canciones, los que adquieren a través de sus interpretaciones una eficacia admirable. Todos estos antecedentes permiten asegurar a la velada que nos ocupa, un éxito extraordinario, pues

así, la hemos visto triunfar con igual intensidad en el sainete criollo, como en la comedia delicada y fina. Además, ha gustado mucho como intérprete de los tangos y canciones, los que adquieren a través de sus interpretaciones una eficacia admirable. Todos estos antecedentes permiten asegurar a la velada que nos ocupa, un éxito extraordinario, pues

así, la hemos visto triunfar con igual intensidad en el sainete criollo, como en la comedia delicada y fina. Además, ha gustado mucho como intérprete de los tangos y canciones, los que adquieren a través de sus interpretaciones una eficacia admirable. Todos estos antecedentes permiten asegurar a la velada que nos ocupa, un éxito extraordinario, pues

así, la hemos visto triunfar con igual intensidad en el sainete criollo, como en la comedia delicada y fina. Además, ha gustado mucho como intérprete de los tangos y canciones, los que adquieren a través de sus interpretaciones una eficacia admirable. Todos estos antecedentes permiten asegurar a la velada que nos ocupa, un éxito extraordinario, pues

así, la hemos visto triunfar con igual intensidad en el sainete criollo, como en la comedia delicada y fina. Además, ha gustado mucho como intérprete de los tangos y canciones, los que adquieren a través de sus interpretaciones una eficacia admirable. Todos estos antecedentes permiten asegurar a la velada que nos ocupa, un éxito extraordinario, pues

así, la hemos visto triunfar con igual intensidad en el sainete criollo, como en la comedia delicada y fina. Además, ha gustado mucho como intérprete de los tangos y canciones, los que adquieren a través de sus interpretaciones una eficacia admirable. Todos estos antecedentes permiten asegurar a la velada que nos ocupa, un éxito extraordinario, pues

así, la hemos visto triunfar con igual intensidad en el sainete criollo, como en la comedia delicada y fina. Además, ha gustado mucho como intérprete de los tangos y canciones, los que adquieren a través de sus interpretaciones una eficacia admirable. Todos estos antecedentes permiten asegurar a la velada que nos ocupa, un éxito extraordinario, pues

así, la hemos visto triunfar con igual intensidad en el sainete criollo, como en la comedia delicada y fina. Además, ha gustado mucho como intérprete de los tangos y canciones, los que adquieren a través de sus interpretaciones una eficacia admirable. Todos estos antecedentes permiten asegurar a la velada que nos ocupa, un éxito extraordinario, pues

así, la hemos visto triunfar con igual intensidad en el sainete criollo, como en la comedia delicada y fina. Además, ha gustado mucho como intérprete de los tangos y canciones, los que adquieren a través de sus interpretaciones una eficacia admirable. Todos estos antecedentes permiten asegurar a la velada que nos ocupa, un éxito extraordinario, pues

así, la hemos visto triunfar con igual intensidad en el sainete criollo, como en la comedia delicada y fina. Además, ha gustado mucho como intérprete de los tangos y canciones, los que adquieren a través de sus interpretaciones una eficacia admirable. Todos estos antecedentes permiten asegurar a la velada que nos ocupa, un éxito extraordinario, pues

así, la hemos visto triunfar con igual intensidad en el sainete criollo, como en la comedia delicada y fina. Además, ha gustado mucho como intérprete de los tangos y canciones, los que adquieren a través de sus interpretaciones una eficacia admirable. Todos estos antecedentes permiten asegurar a la velada que nos ocupa, un éxito extraordinario, pues

así, la hemos visto triunfar con igual intensidad en el sainete criollo, como en la comedia delicada y fina. Además, ha gustado mucho como intérprete de los tangos y canciones, los que adquieren a través de sus interpretaciones una eficacia admirable. Todos estos antecedentes permiten asegurar a la velada que nos ocupa, un éxito extraordinario, pues

así, la hemos visto triunfar con igual intensidad en el sainete criollo, como en la comedia delicada y fina. Además, ha gustado mucho como intérprete de los tangos y canciones, los que adquieren a través de sus interpretaciones una eficacia admirable. Todos estos antecedentes permiten asegurar a la velada que nos ocupa, un éxito extraordinario, pues

así, la hemos visto triunfar con igual intensidad en el sainete criollo, como en la comedia delicada y fina. Además, ha gustado mucho como intérprete de los tangos y canciones, los que adquieren a través de sus interpretaciones una eficacia admirable. Todos estos antecedentes permiten asegurar a la velada que nos ocupa, un éxito extraordinario, pues

así, la hemos visto triunfar con igual intensidad en el sainete criollo, como en la comedia delicada y fina. Además, ha gustado mucho como intérprete de los tangos y canciones, los que adquieren a través de sus interpretaciones una eficacia admirable. Todos estos antecedentes permiten asegurar a la velada que nos ocupa, un éxito extraordinario, pues

así, la hemos visto triunfar con igual intensidad en el sainete criollo, como en la comedia delicada y fina. Además, ha gustado mucho como intérprete de los tangos y canciones, los que adquieren a través de sus interpretaciones una eficacia admirable. Todos estos antecedentes permiten asegurar a la velada que nos ocupa, un éxito extraordinario, pues

A. Valenzuela y Cía.

Carrera

Brasil

HOY:

Estreno Universal

La Chica del

Follies

por

PATSY RUTH

MILLER

Impropia para me-
nores, por tratarse
de cosas de bata-
llanas.

MAÑANA:

Resurrección

Los muchos admiradores de la gen-
ti artista argentina han de congre-
garse en el Santiago para rendirle
un justo homenaje de simpatía.

El programa preparado, por otra
parte, es muy interesante y de gran
novedad. Así, se estrenará la hermo-
sa y delicada comedia de Camasio y
Oxilla, titulada "Adios, Juventud".

Maria Esther Pomar ha elegido esta
písa en tres actos porque desarro-
lla en ella una labor que le ha sido
festejada en todas partes como su
mejor creación. La secundarán Se-
gundo Pomar, las señoritas Harri-
son, Martínez, Padilla, y Celestino y
los actores Ruzo, Paredes, Marcos,
Robert y Fornarese.

A continuación se desarrollará un
gran acto de concierto y variedades
durante el cual se presentarán los
celebrados negros cubanos, con sus
números de Charleston, rumba, tan-
go y black-bottom. Luego, Segundo
Pomar interpretará el gracioso mo-
nólogo "El descubrimiento de
América".

A continuación, Maria Es-
ther y el actor cómico E. Lillo, es-
trenarán el hilarante diálogo de Car-
los Carliá titulada "Despierta, Eva-
riato", para dar término al espec-
táculo con un fin de fiesta a cargo
de la beneficiada. Se presentará tam-
bién el celebrado dúo "Los Mon-
taños".

La vermouth se hará con una
nueva y última representación de la
bellísima comedia de André Picard,
titulada "Ri-Ki", obra en la que Ma-
ria Esther hace una creación cómica
admirable.

La vermouth se hará con una
nueva y última representación de la
bellísima comedia de André Picard,
titulada "Ri-Ki", obra en la que Ma-
ria Esther hace una creación cómica
admirable.

La vermouth se hará con una
nueva y última representación de la
bellísima comedia de André Picard,
titulada "Ri-Ki", obra en la que Ma-
ria Esther hace una creación cómica
admirable.

La vermouth se hará con una
nueva y última representación de la
bellísima comedia de André Picard,
titulada "Ri-Ki", obra en la que Ma-
ria Esther hace una creación cómica
admirable.

La vermouth se hará con una
nueva y última representación de la
bellísima comedia de André Picard,
titulada "Ri-Ki", obra en la que Ma-
ria Esther hace una creación cómica
admirable.

La vermouth se hará con una
nueva y última representación de la
bellísima comedia de André Picard,
titulada "Ri-Ki", obra en la que Ma-
ria Esther hace una creación cómica
admirable.

La vermouth se hará con una
nueva y última representación de la
bellísima comedia de André Picard,
titulada "Ri-Ki", obra en la que Ma-
ria Esther hace una creación cómica
admirable.

La vermouth se hará con una
nueva y última representación de la
bellísima comedia de André Picard,
titulada "Ri-Ki", obra en la que Ma-
ria Esther hace una creación cómica
admirable.

La vermouth se hará con una
nueva y última representación de la
bellísima comedia de André Picard,
titulada "Ri-Ki", obra en la que Ma-
ria Esther hace una creación cómica
admirable.

La vermouth se hará con una
nueva y última representación de la
bellísima comedia de André Picard,
titulada "Ri-Ki", obra en la que Ma-
ria Esther hace una creación cómica
admirable.

La vermouth se hará con una
nueva y última representación de la
bellísima comedia de André Picard,
titulada "Ri-Ki", obra en la que Ma-
ria Esther hace una creación cómica
admirable.

La vermouth se hará con una
nueva y última representación de la
bellísima comedia de André Picard,
titulada "Ri-Ki", obra en la que Ma-
ria Esther hace una creación cómica
admirable.

La vermouth se hará con una
nueva y última representación de la
bellísima comedia de André Picard,
titulada "Ri-Ki", obra en la que Ma-
ria Esther hace una creación cómica
admirable.

La vermouth se hará con una
nueva y última representación de la
bellísima comedia de André Picard,
titulada "Ri-Ki", obra en la que Ma-
ria Esther hace una creación cómica
admirable.

La vermouth se hará con una
nueva y última representación de la
bellísima comedia de André Picard,
titulada "Ri-Ki", obra en la que Ma-
ria Esther hace una creación cómica
admirable.

La vermouth se hará con una
nueva y última representación de la
bellísima comedia de André Picard,
titulada "Ri-Ki", obra en la que Ma-
ria Esther hace una creación cómica
admirable.

La vermouth se hará con una
nueva y última representación de la
bellísima comedia de André Picard,
titulada "Ri-Ki", obra en la que Ma-
ria Esther hace una creación cómica
admirable.

La vermouth se hará con una
nueva y última representación de la
bellísima comedia de André Picard,
titulada "Ri-Ki", obra en la que Ma-
ria Esther hace una creación cómica
admirable.

La vermouth se hará con una
nueva y última representación de la
bellísima comedia de André Picard,
titulada "Ri-Ki", obra en la que Ma-
ria Esther hace una creación cómica
admirable.

La vermouth se hará con una
nueva y última representación de la
bellísima comedia de André Picard,
titulada "Ri-Ki", obra en la que Ma-
ria Esther hace una creación cómica
admirable.

La vermouth se hará con una
nueva y última representación de la
bellísima comedia de André Picard,
titulada "Ri-Ki", obra en la que Ma-
ria Esther hace una creación cómica
admirable.

La vermouth se hará con una
nueva y última representación de la
bellísima comedia de André Picard,
titulada "Ri-Ki", obra en la que Ma-
ria Esther hace una creación cómica
admirable.

DOS BUENOS PROGRAMAS DE LA COM-
PAÑIA NACIONAL

El público que acudió ayer a la
segunda representación de la com-
pañía de Rafael Maluenda "Luz que
no muere" aplaudió en diversas esce-
nas y al final, la representación
que hicieron los elementos de Ale-
jandro Flores. "Luz que no muere"
irá nuevamente en la vermouth
de esta tarde, agregándose al pro-
grama la obra de Lautaro García,
"Una pareja inverosímil", que ha
gustado a los habitués del Comedia.
La función de la noche lleva al
cartel la divertida comedia de Ma-
lbrán y Campaña, denominada "A di-
tina hora", en la que todos los ar-
tistas del elenco mencionado, son
muy graciosos y eficaces. Finalmen-
te, se interpretará la obra de Ale-
jandro Flores, titulada "Match de
amor", uno de los éxitos más bri-
llantes del conjunto nacional de la
Comedia.

La dirección artística ha acordado
postergar para la semana próxi-
ma el estreno de la obra "Flores de
Campo", original de Aurelio Díaz
Maza, que se había anunciado para
esta noche, dando a conocer, en cam-
bio, mañana viernes, "La comedia
trunca", de Alejandro Flores.

El festival criollo del
miércoles en el Dan-
cing Park

La empresa del Dancing Park del
Parque Cousiño ha acordado ofrecer
el próximo miércoles un festival
criollo dedicado exclusivamente a la
música y bailes nacionales.

Al efecto, el programa musical que
se desarrollará esa noche será de
fox-trot, one-step, tango, vals, sa-
macuecas, tonadas, etc., de autores
todos chilenos. De entre ellos po-
demos recordar a Armando Carrera,
Osmin Pérez Freire, Juan Garrido,
y Alejandro Torres.

También se desarrollará un pro-
grama extraordinario de monólogos,
canciones, tonadas, etc., por artistas
chilenos, y el atractivo principal se-
rá el concurso de cacha con un va-
lioso premio. Este concurso será
amenizado con arpa, guitarra y pia-
no, y con cantoras especiales.

Los negros cubanos se
despiden hoy

En la Avenida y Minería trabajan
hoy por última vez. Los negros
cubanos, artistas que han obtenido
un verdadero éxito en sus anteriores
representaciones.

El espectáculo será completado en
ambos teatros, con cine.

Los negros cubanos se
despiden hoy

En la Avenida y Minería trabajan
hoy por última vez. Los negros
cubanos, artistas que han obtenido
un verdadero éxito en sus anteriores
representaciones.

El espectáculo será completado en
ambos teatros, con cine.

Los negros cubanos se
despiden hoy

En la Avenida y Minería trabajan
hoy por última vez. Los negros
cubanos, artistas que han obtenido
un verdadero éxito en sus anteriores
representaciones.

El espectáculo será completado en
ambos teatros, con cine.

Los negros cubanos se
despiden hoy

En la Avenida y Minería trabajan
hoy por última vez. Los negros
cubanos, artistas que han obtenido
un verdadero éxito en sus anteriores
representaciones.

El espectáculo será completado en
ambos teatros, con cine.

Los negros cubanos se
despiden hoy

En la Avenida y Minería trabajan
hoy por última vez. Los negros
cubanos, artistas que han obtenido
un verdadero éxito en sus anteriores
representaciones.

El espectáculo será completado en
ambos teatros, con cine.

Los negros cubanos se
despiden hoy

En la Avenida y Minería trabajan
hoy por última vez. Los negros
cubanos, artistas que han obtenido
un verdadero éxito en sus anteriores
representaciones.

El espectáculo será completado en
ambos teatros, con cine.

Los negros cubanos se
despiden hoy

En la Avenida y Minería trabajan
hoy por última vez. Los negros
cubanos, artistas que han obtenido
un verdadero éxito en sus anteriores
representaciones.

El espectáculo será completado en
ambos teatros, con cine.

Los negros cubanos se
despiden hoy

En la Avenida y Minería trabajan
hoy por última vez. Los negros
cubanos, artistas que han obtenido
un verdadero éxito en sus anteriores
representaciones.

El espectáculo será completado en
ambos teatros, con cine.

Los negros cubanos se
despiden hoy

En la Avenida y Minería trabajan
hoy por última vez. Los negros
cubanos, artistas que han obtenido
un verdadero éxito en sus anteriores
representaciones.

El espectáculo será completado en
ambos teatros, con cine.

Los negros cubanos se
despiden hoy

PRINCIPAL - HOY -

ESPECIAL Y NOCHE
Ultimas exhibiciones
en Chile de

EL FIN de MONTECARLO

POR LA
DIVINA
FRANCISCA

BERTINI \$ 3

Mañana: \$ 3.20 "La nieta del zorro", por Bebé Daniels

Sábado: "EL Dr. JACK", por HAROLD LLOYD

Domingo: "Mme. POMPADOUR"

SALA

ORQUESTA
GRAZIOLO

IMPERIO

EL ESPEJO DE LA NATURALEZA

CINTA PERTENECIENTE A LA SELECCION AJURIA

y MONNA LISSA

HOY ESPECIAL: 6.40
NOCHE: 9.40

ALHAMBRA Y STAR

La Hora de Amar

por RAYMOND
GRIFFITH

IMPERIAL

"CUANDO EL AMOR MUERE" y "EL ALA NATACHA RAMBOVA"

YUNGAY MI MUJER Y YO

Irene Rich, Huntley Gordon, John Harron

ESPECTACULOS DE SANTIAGO

NOTICIAS CINEMATOGRAFICAS

HOY ESTRENA EL VICTORIA "EL BOXEADOR", PRODUCCION METRO POR BUSTER KEATON

LA HISTORIA DE UN HOMBRE DEBIL Y TIMIDO METIDO A BOXEADOR.

Buster Keaton es uno de los más famosos actores de nuestro país. Sus creaciones tan originales como ingeniosas, lo han colocado en el plano más alto de la estimación mundial y su nombre figura al lado del de Harold Lloyd y otros cómicos de prestigio. Siguiendo la sobre escuela artística de Chaplin,

Buster Keaton ha logrado convertirse en un actor personalísimo, cuyas particularidades es la de hacer reír sin reír jamás y mediante una inocuidad absoluta de su rostro. Esta seriedad de Buster en medio de situaciones estupendamente cómicas o sensacionales, produce efectos inapreciables y sensaciones gratísimas al espectador.

En "El boxeador", la gran película Metro-Goldwyn-Mayer, que se estrenará hoy, sigue Buster Keaton el mismo procedimiento, re-creando el papel de un muchacho tímido y superdotado, con la aristocrática, enérgica, dócil, a quien la vida le juega la mala broma de convertirlo en boxeador. Estaba

se veía por el futuro físico de la descendencia. Y no quiere saber nada de los muchachos tímidos, débiles, atascados. Entonces Buster decide hacerse pasar por boxeador, aprovechando el momento que tiene con un conocido campeón.

"El boxeador" se proyectará en las dos secciones de hoy con excelente programa de música.

EL PRINCIPAL REESTRENA HOY LA Suntuosa SUPER-PRODUCCION FRANCESA "EL FIN DE MONTECARLO"

CREACION INSUPERABLE DE FRANCISCA BERTINI Y DE JEAN ANGELO.—VISIONES HERMOSISIMAS DE MONTECARLO CON SU FAMOSO CASINO Y DE LA COSTA AZUL

Nuestro público recuerda el triunfo clamoroso obtenido en la pasada temporada por la gran película francesa, titulada "El fin de Montecarlo", que logró entusiasmar a todo el público por la originalidad de su argumento y su ejecución artística.

El argumento que narra una misteriosa y emocionante novela de amor, como por la presentación suntuosa que supera en lujo a todo lo presentado hasta ahora en la pantalla, y por la interpretación sobresaliente de la trágica Francisca Bertini, predilecta de los aficionados al cine del mundo entero, que reaparece en "El fin de Montecarlo", radiante de juventud y de belleza, el guión Jean Angelo, actor sobre de vigoroso temperamento dramático, segunda admirablemente.

Monna Lissa está presentada reglamentariamente, con suntuosidad interior de la época, ajustados a la más estricta verdad histórica y con una interpretación sobresaliente. El espectáculo será sincronizado con música especial a cargo de la orquesta Graziolo.

UN TRIUNFO OBTUVIERON AYER EN LA SALA IMPERIO "EL ESPEJO DE LA NATURALEZA" Y MONNA LISSA

HOY VAN NUEVAMENTE ESTAS JOYAS CINEMATOGRAFICAS DE LA SELECCION AJURIA

Todo un triunfo de arte y de belleza constituyó ayer en la Sala Imperio, el estreno de "El espejo de la naturaleza", y "Monna Lissa", dos joyas cinematográficas pertenecientes al programa de selección Ajuria.

"Monna Lissa", es una delicada versión en colores, realizada por el nuevo procedimiento técnico que revela el secreto de la vida de la famosa Monna Lissa, mujer del Giocondo que inspiró y sirvió de modelo a Leonardo da Vinci, para su célebre cuadro "La Gioconda".

"LA CHICA DEL FOLLIES", POR GLEN TRYON Y PATSY RUTH MILLER VA HOY EN EL CARRERA Y BRASIL

El Carrera y Setiembre presentan hoy en sus dos funciones la graciosa comedia "La chica del Follies", y que sirve para presentar a una gran actriz descubierta por Carl Hamelka, Glen Tryon.

Este artista es un joven galán de extraordinarias condiciones cómicas que de realce extraordinario a su parte de un joven fantástico que inventa dispositivos de velocidad para autos viejos y que por último hace la gran enamoraduría de una chica por retrato.

La obra será acompañada con música de las revistas que estrenó entre nosotros Esperanza Iris, y que marcan admirablemente las bellas danzas que ejecuta Patsy Ruth Miller.

EL SABADO LA SALA IMPERIO EXHIBE EN PRIVADO "LOS AMORES DE CARMEN"

PRODUCCION FOX POR DOLORES DEL RIO Y VICTOR MC. LAGEEN

Para el próximo sábado 10, a las 3 de la tarde, la Sala Imperio ha anunciado la atrayente exhibición privada de "Los amores de Carmen", super-producción nacional de la Fox Film, dirigida magistralmente por René W. Leoni, e interpretada en forma maravillosa por la

estrella mexicana, Dolores del Río, y los actores Victor Mc Lagen y Don Alvarado. A esta exhibición privada, que ha despertado justificado interés, se ha invitado especialmente a redactores cinematográficos y teatrales de los diarios, empresarios y gerentes de compañías

cinematográficas, conocidas personalidades del ambiente intelectual y artístico, etc. La película es una adaptación libre del genial poema de Prospero Mérimée, cuya fama se extendió por todo el mundo, popularizada en la ópera y el drama, en la novela y en el cuento.

PARA NIÑOS Y MAYORES

ES EL ESPECTACULO DE HOY EN EL

SETIEMBRE

SE ESTRENARA EL ULTIMO

PROGRAMA COMICO UNIVERSAL

Y HABRA UN ACTO DE VARIETES POR

DEL FLY

EL FAMOSO HUMORISTA MUSICAL ARGENTINO, QUE HACE REIR MAS QUE CHAPLIN

MARANA

RESURRECCION

DOMINGO

LA SEÑORITA VANIDAD

ESPECTACULOS VALENZUELA Y CIA.

MARIA ESTHER POMAR

Celebra ESTA NOCHE su Función de Honor

REGIO PROGRAMA

Estreno - Creación de la festejada - La preciosa obra

ADIOS JUVENTUD

Presentación de la Orquesta de los NEGROS CUBANOS. EL DESCUBRIMIENTO DE AMERICA, monólogo por S. Pomar. Presentación del dueto LOS MONTAÑESES.

DESPIERTA, EVARISTO, diálogo de Carlota, por María Esther y Lillo.

FIN DE FIESTA POR LA BENEFICIADA

VERMOUTH: "KI - KI", GRANDIOSA CREACION COMICA DE MARIA ESTHER POMAR

TEATRO SANTIAGO

IMPERIAL

Esta teatro presenta hoy un extraordinario programa doble formado por las emocionantes producciones "Cuando el amor muere", creación insuperable de la célebre actriz Natacha Rambova, viuda del malogrado ídolo Rodolfo Valentino.

YUNGAY

Hoy estrena este teatro en ambas funciones, la extraordinaria producción "Mi mujer y yo", cinta perteneciente al programa Ajuria, interpretada por un escogido elenco en el que figuran Irene Rich, Huntley Gordon, Constance Bennett, June Marlowe y John Harron.

LA SEMANA DE GRANDES REESTRENOS EN EL PRINCIPAL

"LA NIETA DEL ZORRO", "EL DOCTOR JACK", "RESURRECCION", "MADAME POMPADOUR" Y "LOS 4 GINETES DEL APOCALIPSIS"

El Teatro Principal ha iniciado su semana de reestrenos sensacionales, antes de comenzar su temporada oficial; a "El fin de Montecarlo", que irá hoy, seguirá mañana "La nieta del zorro", graciosa super producción por Bebé Daniels; el sábado

se dará "El doctor Jack", la hermosa película de Harold Lloyd; el domingo en mañana se ofrecerá la última exhibición de "Resurrección", el emocionante drama de Tolstoy, por Dolores del Río y Rod La Rocque, y en vermouth y nocturna irá "Madame Pompadour", por Antonio Moreno.

"CUPIDO VIAJERO" ES UNA EMOCIONANTE COMEDIA METRO CON CLAIRE WINDSOR Y WILLIAM HAINES

El estreno que el próximo Domingo ofrece la Metro-Goldwyn-Mayer en el Teatro Victoria, ser

verdad suceso por la originalidad e interés extraordinario de la obra presentada.

Se trata de "Cupido viajero", una comedia sentimental que es uno de los análisis más sinceros y reales que



La primera super-producción que se estrenará en 1928 el Victoria es la película de Artistas Unidos, titulada "El Rey Arlequín", que tiene co-

mo protagonistas a Vilma Banky y Ronald Colman. Con esta obra se inicia la serie de grandes estrenos de otoño que culminará en mayo con la presentación de obras tan importantes como "El circo", de Chaplin y "Metrópolis".

Los personajes de la novela tienen rasgos muy bien definidos e interesan al espectador desde el primer momento. La heroína es una artista bella y romántica a quien abraza una pasión definitiva por uno de sus compañeros de trabajo. Arlequín es su amante y con él trabaja noche a noche, poniendo en su labor toda su alma y todo su entusiasmo de joven solador. Por su parte, el mozo la ama con locura. Pero, entre ellos ha interponerse luego una tercera figura: el Príncipe de Silistria, hombre de carácter violento, apasionado, que es capaz de hacer los actos más pavorosos con tal de satisfacer un deseo. Enamorado también de la artista, no vacila en querer arrebatársela a Tito, el arlequín. La lucha por la bella muchacha se entabla en forma frenética y la historia toma de improviso un sesgo dramático impresionante y absolutamente inesperado.

Obra de intensa acción, de situaciones fuertes de gran variedad emotiva, ha necesitado de artistas de la talla de Vilma Banky y de



Ronald Colman, correcta interpretación "El Rey Arlequín", suceso cinematográfico.

se hayan hecho en la historia del cine. Una muchacha y un hombre herido de muerte se presentan en una situación tan dramática como el amor, pero el amor triunfa y el hombre se recupera.

Y en la noche se dará "Los 4 ginetes del Apocalipsis", la hermosa película basada en la novela genial de Blasco Ibañeta, en la que se reveló el temperamento artístico del malogrado galán Rodolfo Valentino.

Antes del estreno de esta película, esta presentación interpretada por la lindísima y del momento de la temporada.

El público se verá atraído por la belleza y la gracia de la protagonista, Vilma Banky, y por la interpretación magistral de Ronald Colman.

El estreno de esta obra, que se dará en la noche, será un suceso cinematográfico de primer orden.

El público se verá atraído por la belleza y la gracia de la protagonista, Vilma Banky, y por la interpretación magistral de Ronald Colman.

El estreno de esta obra, que se dará en la noche, será un suceso cinematográfico de primer orden.

El público se verá atraído por la belleza y la gracia de la protagonista, Vilma Banky, y por la interpretación magistral de Ronald Colman.

El estreno de esta obra, que se dará en la noche, será un suceso cinematográfico de primer orden.

El público se verá atraído por la belleza y la gracia de la protagonista, Vilma Banky, y por la interpretación magistral de Ronald Colman.

El estreno de esta obra, que se dará en la noche, será un suceso cinematográfico de primer orden.

El público se verá atraído por la belleza y la gracia de la protagonista, Vilma Banky, y por la interpretación magistral de Ronald Colman.

El estreno de esta obra, que se dará en la noche, será un suceso cinematográfico de primer orden.

El público se verá atraído por la belleza y la gracia de la protagonista, Vilma Banky, y por la interpretación magistral de Ronald Colman.

El estreno de esta obra, que se dará en la noche, será un suceso cinematográfico de primer orden.

SPLENDID HOY

Especial y noche

APTA PARA MAYORES DE 15 AÑOS

DIRECCION: MAX GLUCKSMANN

EL ASOMBROSO EXITO DEL GRAN FILM FRANCES DE HENRY ROUSSEL:

REACTION DE LOS FAMOSOS ARTISTAS

Jacqueline Forzane, Renée Herbel, Rolla Norman, Gastón Jacquet

La Isla Encantada

ACCION: EN PARIS Y EN MEDIO DE HERMOSOS PAISAJES DE CORCEGA

SPLENDID

La más flapper de todas las flappers neoyorquinas, la flapper neoyorquina, la nuestro dinamismo de hoy:

CLARA BOW

Por primera vez deja sus nervios de civilizada para ser una mujercita que ama y sufre en un hondo drama personal.

CAPITOL

EN LA GIGANTESCA SUPER-PRODUCCION "FIRST NATIONAL PICTURES", DEL PROGRAMA EXTRA DE MAX GLUCKSMANN:

Mañana

ALGO MAS QUE EL AMOR

Atenas

Electra

República

Cousiño

Politeama

Apolo

EL MALON, por Fred Thomson

La Condesa Natacha

"La nieta del zorro", por B. Daniels

"Idaho", la vengadora", (3.a)

El traje hace al pirata

"Amor de marino"

TEATRO CAPITOL

INDEPENDENCIA 224

DIRECCION: MAX GLUCKSMANN

MAÑANA: GRANDIOSO ACONTECIMIENTO:

Inauguración del más bello teatro moderno — Formidable programa inaugural

CLARA BOW—"Algo más que el Amor" (APTA PARA MENORES)

Y FIN DE FIESTA A CARGO DEL CELEBRADO HUMORISTA ROJAS GALLARDO

MAÑANA SE ESTRENA "ALGO MAS QUE EL AMOR" EN LOS TEATROS SPLENDID Y CAPITOL

Grandiosa vision cinematografica de la FIRST NATIONAL PICTURES EN LA QUE HACE SU PRIMERA CREACION DRAMATICA CLARA BOW

"Algo más que el amor", sale de lo común, es un film que rompe los moldes del cine americano. No trae "bueno final", los héroes no se casan y no son felices. Esto sólo basta para proporcionar un gran mérito al film. Frank J. Carroll, su hábil director, es un espíritu joven que no se encierra en las viejas normas y que busca constantemente nuevas rumbos y nuevas ideas. Con "Algo más que el amor", afianza definitivamente su gloria. Historia escénica cinematográfica, rápida, emocionante y atractiva, al correr de las escenas va adueñándose rápidamente del ánimo del espectador, y lo lleva a través de las más encontradas emociones.

Clara Bow, la admirable y risueña Clara Bow, la flapper más famosa de las muchachas neoyorquinas, o la estrella que mejor ha sabido encarnar la personalidad inquieta y desafiante de la muchacha de nuestros días, esa muchacha que fuma cigarrillos egipcios, danza bailes de negro y canta canciones inarmónicas en pequeñas guitarras, Clara Bow el adorable torbellino con falda, por primera vez, en su corta y gloriosa carrera artística, abandona ese tipo que le hiciera famosa por la personalidad de una mujercita con pasta de santa y heroína, mujercita que cuando supo amar entregó su corazón con la fe y el entusiasmo de sus primeros dieciocho años, y que cuando llegó la hora de los sacrificios, dolorosos, supo resignarse y supo renunciar a la felicidad con la entera de una mujer experimentada en los desengaños de la vida. Y existe en esta historia un hombre, de gran corazón y espíritu fuerte, hombre que, como el héroe de los inmortales versos de Amado Nervo, — Tuvo miedo de amar con locura, — de abrir sus heridas que suelen sangrar, — y a pesar de toda su sed de ternura, cerrando los ojos... la dejó pasar".

"Algo más que el amor", es un romance de amores imposibles, amores que luchan en vano contra los convencionalismos sociales y contra la voz trágica de un padre que habla en nombre de cien generaciones; amores que se doblegan ante la dolorosa resignación de un hombre honrado y bueno. Hay en la historia una mujercita con pasta de santa y de heroína, mujercita que cuando supo amar entregó su corazón con la fe y el entusiasmo de sus primeros dieciocho años, y que cuando llegó la hora de los sacrificios, dolorosos, supo resignarse y supo renunciar a la felicidad con la entera de una mujer experimentada en los desengaños de la vida. Y existe en esta historia un hombre, de gran corazón y espíritu fuerte, hombre que, como el héroe de los inmortales versos de Amado Nervo, — Tuvo miedo de amar con locura, — de abrir sus heridas que suelen sangrar, — y a pesar de toda su sed de ternura, cerrando los ojos... la dejó pasar".

"Idaho la Vengadora". — Es una comedia que ridiculiza las aventuras y novelas de piratas y en donde el gran actor cómico León Bröhl, hace una creación como un pirata amateur que en cubierta es un matón, pero que ante su mujer es una mansa oveja.

"La nieta del zorro". — Se titula la reciente producción de Babé Daniels, en un rol cautivador de muchacha aventurera y valiente que sabe enamorar a los hombres hasta dominarlos a su voluntad y que con su habilidad llena de emoción.

Cousiño. — Hoy se estrenan en este cine los episodios correspondientes a la tercera función donde la valerosa huérfana Idaho, lucha frente a frente con el cobardo asesino de su padre. Completa el programa la deliciosa comedia "Suerte le dé Dios".

Electra. — Es un drama pasional desarrollado en los salones parisinos, siendo el personaje principal una noble rusa, cuya bella los hombres quedan postrados y luchan entre ellos por ser los elegidos. Jacques Catelain, el más simpático actor de Francia, protagoniza este sugestivo film.

Apolo. — "Amor de marino". — Narra las aventuras amorosas y las amarguras de un joven marino que por cumplir con su deber tiene que abandonar a la mujer que ama. Creación del notable actor dramático Richard Barthelmess.

Atenas. — "El Malon". — Es la última y más sensacional de las creaciones de aventuras del popular cow-boy Fred Thomson en el papel de un valiente jinete a quien se teme por sus poderes y por su fuerza y a quien se respeta por su destreza en el manejo de las armas y por el inteligente caballo que lo acompaña.

MARTES PROXIMO ESTRENA EL PRINCIPAL "TARTU-TO", POR EMIL JANNINGS, WERNER KRAUSS Y LIL DAG OVER

PELICULA PROFUNDAMENTE SATIRICA SEÑALA LOS PELIGROS DE LA HIPOCRESIA CUANDO BAJO FORMAS PIADOSAS SE INTRODUCE EN UN HOGAR

Werner Krauss, otro gran trágico de la pantalla es el protagonista de Orgon, el tipo del hombre débil, cuyo espíritu está dominado por la astucia de Tartufo.

Lil Dagover, bella mujer y expresiva actriz, destaca con caracteres vigorosos y precisos el tipo de la mujer arrogante, joven amorosa que defiende valientemente su amor y su felicidad contra la maldad de Tartufo. Es la mujer enamorada que tiene infinitos recursos para derrotar al hombre, sobre todo cuando éste lleva en su interior fiebres reprimidas y bajos instintos.

EL ESMERALDA

HA REANUDADO CON EXITO COMPLETO SU TEMPORADA DE CINE, A PRECIOS MODICOS

HOY VERMOUTH, a las 6 Platea . . . \$ 3.20
NOCTURNA, a las 9.20 Galería . . . \$ 0.50

ESTRENO DE LA NUEVA EDICION DE LA FAMOSA PELICULA:

RESURRECCION

ADAPTACION DE LA NOVELA DE TOLSTOY, INTERPRETADA POR Dolores del Río y Rod la Rocque

La penosa novela de una mujer caída, a quien el causante de su desdicha trataba de regenerar a costa de su propio sacrificio.

"Resurrección" se dará mañana en el Setiembre, Carrera y Brasil

ES EL ESMERALDA DE LA CALLE SAN PABLO.—EXHIBE EL MISMO REPERTORIO. HOY REESTRENAR

O'HIGGINS LA DAMA DE ARMINO por Corina Griffith

ES UNA REGIA PRODUCCION DE LA METRO-GOLDWYN-MAYER

Providencia

Gran éxito de la Compañía

Canina que dirige al Prof. Tenof

18.30.—HOY.—21.30

Los Perros Comediantes

Nueva acrobacia y a pedido, se pondrá en escena la comedia "LA VENGANZA DE UN LADRON"

CINE: "EL LIBERTINO", por REGINALD DENNY

AVENIDA MINERVA

ESPECIAL.—HOY.—NOCHE

Ultimas funciones de la aplaudida

Troupe de Negros Cubanos

CINE: AVENIDA: "El mala leche", por HOOT GIES. N.
MINERVA: "El Libertino", por REGINALD DENNY.

Werner Krauss, otro gran trágico de la pantalla es el protagonista de Orgon, el tipo del hombre débil, cuyo espíritu está dominado por la astucia de Tartufo.

Lil Dagover, bella mujer y expresiva actriz, destaca con caracteres vigorosos y precisos el tipo de la mujer arrogante, joven amorosa que defiende valientemente su amor y su felicidad contra la maldad de Tartufo. Es la mujer enamorada que tiene infinitos recursos para derrotar al hombre, sobre todo cuando éste lleva en su interior fiebres reprimidas y bajos instintos.

Werner Krauss, otro gran trágico de la pantalla es el protagonista de Orgon, el tipo del hombre débil, cuyo espíritu está dominado por la astucia de Tartufo.

Lil Dagover, bella mujer y expresiva actriz, destaca con caracteres vigorosos y precisos el tipo de la mujer arrogante, joven amorosa que defiende valientemente su amor y su felicidad contra la maldad de Tartufo. Es la mujer enamorada que tiene infinitos recursos para derrotar al hombre, sobre todo cuando éste lleva en su interior fiebres reprimidas y bajos instintos.

Werner Krauss, otro gran trágico de la pantalla es el protagonista de Orgon, el tipo del hombre débil, cuyo espíritu está dominado por la astucia de Tartufo.

Lil Dagover, bella mujer y expresiva actriz, destaca con caracteres vigorosos y precisos el tipo de la mujer arrogante, joven amorosa que defiende valientemente su amor y su felicidad contra la maldad de Tartufo. Es la mujer enamorada que tiene infinitos recursos para derrotar al hombre, sobre todo cuando éste lleva en su interior fiebres reprimidas y bajos instintos.

Werner Krauss, otro gran trágico de la pantalla es el protagonista de Orgon, el tipo del hombre débil, cuyo espíritu está dominado por la astucia de Tartufo.

Lil Dagover, bella mujer y expresiva actriz, destaca con caracteres vigorosos y precisos el tipo de la mujer arrogante, joven amorosa que defiende valientemente su amor y su felicidad contra la maldad de Tartufo. Es la mujer enamorada que tiene infinitos recursos para derrotar al hombre, sobre todo cuando éste lleva en su interior fiebres reprimidas y bajos instintos.

Werner Krauss, otro gran trágico de la pantalla es el protagonista de Orgon, el tipo del hombre débil, cuyo espíritu está dominado por la astucia de Tartufo.

Lil Dagover, bella mujer y expresiva actriz, destaca con caracteres vigorosos y precisos el tipo de la mujer arrogante, joven amorosa que defiende valientemente su amor y su felicidad contra la maldad de Tartufo. Es la mujer enamorada que tiene infinitos recursos para derrotar al hombre, sobre todo cuando éste lleva en su interior fiebres reprimidas y bajos instintos.

PROVIDENCIA DA HOY "EL LIBERTINO", POR REGINALD DENNY

ATRACCIONES POR "LOS PERROS COMEDIANTE"

Providencia en sus dos funciones de hoy, presenta un programa extraordinario de atracciones de base espectacular la de y regocijada película, de la de Denny "El Libertino", y más por "Los perros comediantes" del profesor Tenof.

AVENIDA MINERVA

ESPECIAL.—HOY.—NOCHE

Ultimas funciones de la aplaudida

Los Perros Comediantes

Nueva acrobacia y a pedido, se pondrá en escena la comedia "LA VENGANZA DE UN LADRON"

CINE: "EL LIBERTINO", por REGINALD DENNY

AVENIDA: "El mala leche", por HOOT GIES. N.

MINERVA: "El Libertino", por REGINALD DENNY.

Consejo de la Liga de las Naciones no realizará investigaciones en el asunto de las ametralladoras decomisadas en San Gotardo

sobre el conflicto de ametralladoras

EN EL SAN GOTARDO

RA. 7.—El Consejo de la Liga de las Naciones no realizará investigaciones en el asunto de las ametralladoras decomisadas en San Gotardo. El Consejo de la Liga de las Naciones no realizará investigaciones en el asunto de las ametralladoras decomisadas en San Gotardo.

El señor Titulescu, de Rumania, y el General Tanczos, de Hungría, presentaron al Consejo un informe sobre el asunto de las ametralladoras decomisadas en San Gotardo.

El señor Titulescu, de Rumania, y el General Tanczos, de Hungría, presentaron al Consejo un informe sobre el asunto de las ametralladoras decomisadas en San Gotardo.

El señor Titulescu, de Rumania, y el General Tanczos, de Hungría, presentaron al Consejo un informe sobre el asunto de las ametralladoras decomisadas en San Gotardo.

El señor Titulescu, de Rumania, y el General Tanczos, de Hungría, presentaron al Consejo un informe sobre el asunto de las ametralladoras decomisadas en San Gotardo.

El señor Titulescu, de Rumania, y el General Tanczos, de Hungría, presentaron al Consejo un informe sobre el asunto de las ametralladoras decomisadas en San Gotardo.

El señor Titulescu, de Rumania, y el General Tanczos, de Hungría, presentaron al Consejo un informe sobre el asunto de las ametralladoras decomisadas en San Gotardo.

El señor Titulescu, de Rumania, y el General Tanczos, de Hungría, presentaron al Consejo un informe sobre el asunto de las ametralladoras decomisadas en San Gotardo.

El señor Titulescu, de Rumania, y el General Tanczos, de Hungría, presentaron al Consejo un informe sobre el asunto de las ametralladoras decomisadas en San Gotardo.

El señor Titulescu, de Rumania, y el General Tanczos, de Hungría, presentaron al Consejo un informe sobre el asunto de las ametralladoras decomisadas en San Gotardo.

El señor Titulescu, de Rumania, y el General Tanczos, de Hungría, presentaron al Consejo un informe sobre el asunto de las ametralladoras decomisadas en San Gotardo.

El señor Titulescu, de Rumania, y el General Tanczos, de Hungría, presentaron al Consejo un informe sobre el asunto de las ametralladoras decomisadas en San Gotardo.

El señor Titulescu, de Rumania, y el General Tanczos, de Hungría, presentaron al Consejo un informe sobre el asunto de las ametralladoras decomisadas en San Gotardo.

El señor Titulescu, de Rumania, y el General Tanczos, de Hungría, presentaron al Consejo un informe sobre el asunto de las ametralladoras decomisadas en San Gotardo.

El señor Titulescu, de Rumania, y el General Tanczos, de Hungría, presentaron al Consejo un informe sobre el asunto de las ametralladoras decomisadas en San Gotardo.

El señor Titulescu, de Rumania, y el General Tanczos, de Hungría, presentaron al Consejo un informe sobre el asunto de las ametralladoras decomisadas en San Gotardo.

El señor Titulescu, de Rumania, y el General Tanczos, de Hungría, presentaron al Consejo un informe sobre el asunto de las ametralladoras decomisadas en San Gotardo.

El señor Titulescu, de Rumania, y el General Tanczos, de Hungría, presentaron al Consejo un informe sobre el asunto de las ametralladoras decomisadas en San Gotardo.

El señor Titulescu, de Rumania, y el General Tanczos, de Hungría, presentaron al Consejo un informe sobre el asunto de las ametralladoras decomisadas en San Gotardo.

El señor Titulescu, de Rumania, y el General Tanczos, de Hungría, presentaron al Consejo un informe sobre el asunto de las ametralladoras decomisadas en San Gotardo.

El señor Titulescu, de Rumania, y el General Tanczos, de Hungría, presentaron al Consejo un informe sobre el asunto de las ametralladoras decomisadas en San Gotardo.

El señor Titulescu, de Rumania, y el General Tanczos, de Hungría, presentaron al Consejo un informe sobre el asunto de las ametralladoras decomisadas en San Gotardo.

El señor Titulescu, de Rumania, y el General Tanczos, de Hungría, presentaron al Consejo un informe sobre el asunto de las ametralladoras decomisadas en San Gotardo.

El señor Titulescu, de Rumania, y el General Tanczos, de Hungría, presentaron al Consejo un informe sobre el asunto de las ametralladoras decomisadas en San Gotardo.

El señor Titulescu, de Rumania, y el General Tanczos, de Hungría, presentaron al Consejo un informe sobre el asunto de las ametralladoras decomisadas en San Gotardo.

El señor Titulescu, de Rumania, y el General Tanczos, de Hungría, presentaron al Consejo un informe sobre el asunto de las ametralladoras decomisadas en San Gotardo.

El señor Titulescu, de Rumania, y el General Tanczos, de Hungría, presentaron al Consejo un informe sobre el asunto de las ametralladoras decomisadas en San Gotardo.

El señor Titulescu, de Rumania, y el General Tanczos, de Hungría, presentaron al Consejo un informe sobre el asunto de las ametralladoras decomisadas en San Gotardo.

El señor Titulescu, de Rumania, y el General Tanczos, de Hungría, presentaron al Consejo un informe sobre el asunto de las ametralladoras decomisadas en San Gotardo.

El señor Titulescu, de Rumania, y el General Tanczos, de Hungría, presentaron al Consejo un informe sobre el asunto de las ametralladoras decomisadas en San Gotardo.

El señor Titulescu, de Rumania, y el General Tanczos, de Hungría, presentaron al Consejo un informe sobre el asunto de las ametralladoras decomisadas en San Gotardo.

El señor Titulescu, de Rumania, y el General Tanczos, de Hungría, presentaron al Consejo un informe sobre el asunto de las ametralladoras decomisadas en San Gotardo.

El señor Titulescu, de Rumania, y el General Tanczos, de Hungría, presentaron al Consejo un informe sobre el asunto de las ametralladoras decomisadas en San Gotardo.

El señor Titulescu, de Rumania, y el General Tanczos, de Hungría, presentaron al Consejo un informe sobre el asunto de las ametralladoras decomisadas en San Gotardo.

El señor Titulescu, de Rumania, y el General Tanczos, de Hungría, presentaron al Consejo un informe sobre el asunto de las ametralladoras decomisadas en San Gotardo.

El señor Titulescu, de Rumania, y el General Tanczos, de Hungría, presentaron al Consejo un informe sobre el asunto de las ametralladoras decomisadas en San Gotardo.

El señor Titulescu, de Rumania, y el General Tanczos, de Hungría, presentaron al Consejo un informe sobre el asunto de las ametralladoras decomisadas en San Gotardo.

El señor Titulescu, de Rumania, y el General Tanczos, de Hungría, presentaron al Consejo un informe sobre el asunto de las ametralladoras decomisadas en San Gotardo.

El señor Titulescu, de Rumania, y el General Tanczos, de Hungría, presentaron al Consejo un informe sobre el asunto de las ametralladoras decomisadas en San Gotardo.

El señor Titulescu, de Rumania, y el General Tanczos, de Hungría, presentaron al Consejo un informe sobre el asunto de las ametralladoras decomisadas en San Gotardo.

El señor Titulescu, de Rumania, y el General Tanczos, de Hungría, presentaron al Consejo un informe sobre el asunto de las ametralladoras decomisadas en San Gotardo.

El señor Titulescu, de Rumania, y el General Tanczos, de Hungría, presentaron al Consejo un informe sobre el asunto de las ametralladoras decomisadas en San Gotardo.

Nombrará, si, un comité formado por representantes de los países neutrales que se encargará de examinar los documentos que al respecto presentará Hungría.—Acalorada discusión entre el señor Titulescu, de Rumania, y el General Tanczos, de Hungría.—Respuesta del Canciller lituano Valdemaras, a la demanda del Consejo sobre una explicación de las relaciones lituano-polacas

gadas con ametralladoras cuyas partes iban consignadas como pertenecientes a la fuerza de la Liga de las Naciones. El señor Titulescu, de Rumania, y el General Tanczos, de Hungría, presentaron al Consejo un informe sobre el asunto de las ametralladoras decomisadas en San Gotardo.

El señor Titulescu, de Rumania, y el General Tanczos, de Hungría, presentaron al Consejo un informe sobre el asunto de las ametralladoras decomisadas en San Gotardo.

El señor Titulescu, de Rumania, y el General Tanczos, de Hungría, presentaron al Consejo un informe sobre el asunto de las ametralladoras decomisadas en San Gotardo.

El señor Titulescu, de Rumania, y el General Tanczos, de Hungría, presentaron al Consejo un informe sobre el asunto de las ametralladoras decomisadas en San Gotardo.

El señor Titulescu, de Rumania, y el General Tanczos, de Hungría, presentaron al Consejo un informe sobre el asunto de las ametralladoras decomisadas en San Gotardo.

El señor Titulescu, de Rumania, y el General Tanczos, de Hungría, presentaron al Consejo un informe sobre el asunto de las ametralladoras decomisadas en San Gotardo.

El señor Titulescu, de Rumania, y el General Tanczos, de Hungría, presentaron al Consejo un informe sobre el asunto de las ametralladoras decomisadas en San Gotardo.

El señor Titulescu, de Rumania, y el General Tanczos, de Hungría, presentaron al Consejo un informe sobre el asunto de las ametralladoras decomisadas en San Gotardo.

El señor Titulescu, de Rumania, y el General Tanczos, de Hungría, presentaron al Consejo un informe sobre el asunto de las ametralladoras decomisadas en San Gotardo.

El señor Titulescu, de Rumania, y el General Tanczos, de Hungría, presentaron al Consejo un informe sobre el asunto de las ametralladoras decomisadas en San Gotardo.

El señor Titulescu, de Rumania, y el General Tanczos, de Hungría, presentaron al Consejo un informe sobre el asunto de las ametralladoras decomisadas en San Gotardo.

El señor Titulescu, de Rumania, y el General Tanczos, de Hungría, presentaron al Consejo un informe sobre el asunto de las ametralladoras decomisadas en San Gotardo.

El señor Titulescu, de Rumania, y el General Tanczos, de Hungría, presentaron al Consejo un informe sobre el asunto de las ametralladoras decomisadas en San Gotardo.

El señor Titulescu, de Rumania, y el General Tanczos, de Hungría, presentaron al Consejo un informe sobre el asunto de las ametralladoras decomisadas en San Gotardo.

El señor Titulescu, de Rumania, y el General Tanczos, de Hungría, presentaron al Consejo un informe sobre el asunto de las ametralladoras decomisadas en San Gotardo.

El señor Titulescu, de Rumania, y el General Tanczos, de Hungría, presentaron al Consejo un informe sobre el asunto de las ametralladoras decomisadas en San Gotardo.

El señor Titulescu, de Rumania, y el General Tanczos, de Hungría, presentaron al Consejo un informe sobre el asunto de las ametralladoras decomisadas en San Gotardo.

El señor Titulescu, de Rumania, y el General Tanczos, de Hungría, presentaron al Consejo un informe sobre el asunto de las ametralladoras decomisadas en San Gotardo.

El señor Titulescu, de Rumania, y el General Tanczos, de Hungría, presentaron al Consejo un informe sobre el asunto de las ametralladoras decomisadas en San Gotardo.

El señor Titulescu, de Rumania, y el General Tanczos, de Hungría, presentaron al Consejo un informe sobre el asunto de las ametralladoras decomisadas en San Gotardo.

El señor Titulescu, de Rumania, y el General Tanczos, de Hungría, presentaron al Consejo un informe sobre el asunto de las ametralladoras decomisadas en San Gotardo.

El señor Titulescu, de Rumania, y el General Tanczos, de Hungría, presentaron al Consejo un informe sobre el asunto de las ametralladoras decomisadas en San Gotardo.

El señor Titulescu, de Rumania, y el General Tanczos, de Hungría, presentaron al Consejo un informe sobre el asunto de las ametralladoras decomisadas en San Gotardo.

El señor Titulescu, de Rumania, y el General Tanczos, de Hungría, presentaron al Consejo un informe sobre el asunto de las ametralladoras decomisadas en San Gotardo.

El señor Titulescu, de Rumania, y el General Tanczos, de Hungría, presentaron al Consejo un informe sobre el asunto de las ametralladoras decomisadas en San Gotardo.

El señor Titulescu, de Rumania, y el General Tanczos, de Hungría, presentaron al Consejo un informe sobre el asunto de las ametralladoras decomisadas en San Gotardo.

El señor Titulescu, de Rumania, y el General Tanczos, de Hungría, presentaron al Consejo un informe sobre el asunto de las ametralladoras decomisadas en San Gotardo.

El señor Titulescu, de Rumania, y el General Tanczos, de Hungría, presentaron al Consejo un informe sobre el asunto de las ametralladoras decomisadas en San Gotardo.

El señor Titulescu, de Rumania, y el General Tanczos, de Hungría, presentaron al Consejo un informe sobre el asunto de las ametralladoras decomisadas en San Gotardo.

El señor Titulescu, de Rumania, y el General Tanczos, de Hungría, presentaron al Consejo un informe sobre el asunto de las ametralladoras decomisadas en San Gotardo.

El señor Titulescu, de Rumania, y el General Tanczos, de Hungría, presentaron al Consejo un informe sobre el asunto de las ametralladoras decomisadas en San Gotardo.

El señor Titulescu, de Rumania, y el General Tanczos, de Hungría, presentaron al Consejo un informe sobre el asunto de las ametralladoras decomisadas en San Gotardo.

El señor Titulescu, de Rumania, y el General Tanczos, de Hungría, presentaron al Consejo un informe sobre el asunto de las ametralladoras decomisadas en San Gotardo.

El señor Titulescu, de Rumania, y el General Tanczos, de Hungría, presentaron al Consejo un informe sobre el asunto de las ametralladoras decomisadas en San Gotardo.

El señor Titulescu, de Rumania, y el General Tanczos, de Hungría, presentaron al Consejo un informe sobre el asunto de las ametralladoras decomisadas en San Gotardo.

El señor Titulescu, de Rumania, y el General Tanczos, de Hungría, presentaron al Consejo un informe sobre el asunto de las ametralladoras decomisadas en San Gotardo.

El señor Titulescu, de Rumania, y el General Tanczos, de Hungría, presentaron al Consejo un informe sobre el asunto de las ametralladoras decomisadas en San Gotardo.

El señor Titulescu, de Rumania, y el General Tanczos, de Hungría, presentaron al Consejo un informe sobre el asunto de las ametralladoras decomisadas en San Gotardo.

El señor Titulescu, de Rumania, y el General Tanczos, de Hungría, presentaron al Consejo un informe sobre el asunto de las ametralladoras decomisadas en San Gotardo.

El señor Titulescu, de Rumania, y el General Tanczos, de Hungría, presentaron al Consejo un informe sobre el asunto de las ametralladoras decomisadas en San Gotardo.

El señor Titulescu, de Rumania, y el General Tanczos, de Hungría, presentaron al Consejo un informe sobre el asunto de las ametralladoras decomisadas en San Gotardo.

El señor Titulescu, de Rumania, y el General Tanczos, de Hungría, presentaron al Consejo un informe sobre el asunto de las ametralladoras decomisadas en San Gotardo.

E. UNIDOS

LINDBERGH JAMA HA QUERIDO INTERVENIR EN UN HOSPITAL

NUEVA YORK. 7.—Los amigos de Lindbergh, desmenten con indignación la información dada por un periódico de que el aviador se siente tan fatigado de la larga hazaña aérea, que proyecta dirigirse a un hospital para restablecerse y descansar. Agregan en su desmentido que Lindbergh goza de excelente salud. (U. P.)

PERSONAS QUE DESARROLLAN EL COMITÉ ENCARGADO DE ESTUDIAR LA COMPOSICION DE LA COMISION INTERAMERICANA DE MUJERES

WASHINGTON. 7.—El Embajador del Brasil, señor De Amaral, el Ministro de Bolivia, señor Medina, y el Ministro de Colombia, señor Olaya, fueron designados por Mr. Kellogg, presidente de la Junta Directiva de la Unión Panamericana, para formar un comité especial que estudiará la composición de la Comisión Interamericana de Mujeres. (U. P.)

EL PRECIO DEL TRIGO SUBIÓ

CHICAGO. 7.—En las futuras temporadas, el trigo será cotizado a altos precios, debido a las inundaciones y a las órdenes de compra y a que los precios principales habían de fuertes compras del extranjero.

Marzo cerrará al precio de 1.33 1/2 dólares por bushel, y para julio bajará 2 puntos 3/4, pues en ese mes se espera a cotizar a razón de 1.37 dólares por bushel. (U. P.)

SE ACUSA A ALGUNOS ADMINISTRADORES DE CONSPIRACION CONTRA LA ORGANIZACION DE LOS TRABAJADORES DE MINAS

WASHINGTON. 7.—El Comité de Comercio Internacional del Senado inició las audiencias relacionadas con la investigación sobre los cargos que se hacen contra algunos administradores de ferrocarriles y minas, a quienes se acusa de haber conspirado con el propósito de destruir las organizaciones de los trabajadores de las minas, carbón y yacimientos bituminosos de Pennsylvania, Ohio y Kentucky.

El primer testigo fue John Lewis, de la organización de mineros unidos, quien declaró que el exceso de control de la industria era el causante de las durables condiciones actuales. Dijo que 4,000 minas habían sido agotadas a la industria entre 1916 y 1921 y ya tenían sobreproducción. (U. P.)

EL SENADO CONFIRMA LA DESIGNACION DE FERNANDEZ PARA MINISTRO DE BOLIVIA

WASHINGTON. 7.—El Senado confirmó la designación de Mr. David Kaufman, de Pennsylvania, como Ministro en Bolivia. (U. P.)

ADHESION DE MR. KELLOGG Y EL EMBAJADOR FRANCÉS AL TRATADO DE CONCILIACION DE MR. BRYAN DE 1914

WASHINGTON. 7.—El Departamento de Estado ha anunciado que las notas cambiadas entre Mr. Kellogg y el Embajador francés, M. Paul Claudel, sobre la adhesión francesa y americana al Tratado de Conciliación de Mr. Bryan, suscrito en 1914.

Dice el anuncio del Departamento de Estado que este cambio de notas era necesario para aclarar la ambigüedad contenida en el nuevo Tratado de Arbitraje, que exceptuaba de las cuestiones sujetas a una conciliación las sujetas a la jurisdicción interna de cada país; las terceras partes, las obligaciones de Francia para con la Liga de las Naciones y las responsabilidades que caben a los Estados Unidos en la aplicación de la Doctrina Monroe.

Termina explicando dicho anuncio que la intención de la adhesión francesa y americana, y de dejar intacto el convenio general de 1914. (U. P.)

LA INVESTIGACION SOBRE LA FALSIFICACION DE BILLETES DE CALI

BOGOTA. 7.—Las últimas investigaciones hechas en Cali sobre el descubrimiento de una falsificación de billetes parecen demostrar que la policía se equivocó y que la casa italiana Menotti, es inocente. Se dice que la firma comprometida tiene iniciales iguales a las de la referida casa italiana. (U. P.)

BOGOTA. 7.—Ante la Corte suprema de Justicia se presentaron varias demandas contra la ley de emergencia de los petróleos, tachándola de inconstitucional. (U. P.)

BOGOTA. 7.—Ante la Corte suprema de Justicia se presentaron varias demandas contra la ley de emergencia de los petróleos, tachándola de inconstitucional. (U. P.)

BOGOTA. 7.—Ante la Corte suprema de Justicia se presentaron varias demandas contra la ley de emergencia de los petróleos, tachándola de inconstitucional. (U. P.)

BOGOTA. 7.—Ante la Corte suprema de Justicia se presentaron varias demandas contra la ley de emergencia de los petróleos, tachándola de inconstitucional. (U. P.)

BOGOTA. 7.—Ante la Corte suprema de Justicia se presentaron varias demandas contra la ley de emergencia de los petróleos, tachándola de inconstitucional. (U. P.)

BOGOTA. 7.—Ante la Corte suprema de Justicia se presentaron varias demandas contra la ley de emergencia de los petróleos, tachándola de inconstitucional. (U. P.)

BOGOTA. 7.—Ante la Corte suprema de Justicia se presentaron varias demandas contra la ley de emergencia de los petróleos, tachándola de inconstitucional. (U. P.)

BOGOTA. 7.—Ante la Corte suprema de Justicia se presentaron varias demandas contra la ley de emergencia de los petróleos, tachándola de inconstitucional. (U. P.)

BOGOTA. 7.—Ante la Corte suprema de Justicia se presentaron varias demandas contra la ley de emergencia de los petróleos, tachándola de inconstitucional. (U. P.)

BOGOTA. 7.—Ante la Corte suprema de Justicia se presentaron varias demandas contra la ley de emergencia de los petróleos, tachándola de inconstitucional. (U. P.)

BOGOTA. 7.—Ante la Corte suprema de Justicia se presentaron varias demandas contra la ley de emergencia de los petróleos, tachándola de inconstitucional. (U. P.)

BOGOTA. 7.—Ante la Corte suprema de Justicia se presentaron varias demandas contra la ley de emergencia de los petróleos, tachándola de inconstitucional. (U. P.)

BOGOTA. 7.—Ante la Corte suprema de Justicia se presentaron varias demandas contra la ley de emergencia de los petróleos, tachándola de inconstitucional. (U. P.)

BOGOTA. 7.—Ante la Corte suprema de Justicia se presentaron varias demandas contra la ley de emergencia de los petróleos, tachándola de inconstitucional. (U. P.)

BOGOTA. 7.—Ante la Corte suprema de Justicia se presentaron varias demandas contra la ley de emergencia de los petróleos, tachándola de inconstitucional. (U. P.)

BOGOTA. 7.—Ante la Corte suprema de Justicia se presentaron varias demandas contra la ley de emergencia de los petróleos, tachándola de inconstitucional. (U. P.)

BOGOTA. 7.—Ante la Corte suprema de Justicia se presentaron varias demandas contra la ley de emergencia de los petróleos, tachándola de inconstitucional. (U. P.)

BOGOTA. 7.—Ante la Corte suprema de Justicia se presentaron varias demandas contra la ley de emergencia de los petróleos, tachándola de inconstitucional. (U. P.)

BOGOTA. 7.—Ante la Corte suprema de Justicia se presentaron varias demandas contra la ley de emergencia de los petróleos, tachándola de inconstitucional. (U. P.)

BOGOTA. 7.—Ante la Corte suprema de Justicia se presentaron varias demandas contra la ley de emergencia de los petróleos, tachándola de inconstitucional. (U. P.)

BOGOTA. 7.—Ante la Corte suprema de Justicia se presentaron varias demandas contra la ley de emergencia de los petróleos, tachándola de inconstitucional. (U. P.)

BOGOTA. 7.—Ante la Corte suprema de Justicia se presentaron varias demandas contra la ley de emergencia de los petróleos, tachándola de inconstitucional. (U. P.)

BOGOTA. 7.—Ante la Corte suprema de Justicia se presentaron varias demandas contra la ley de emergencia de los petróleos, tachándola de inconstitucional. (U. P.)

BOGOTA. 7.—Ante la Corte suprema de Justicia se presentaron varias demandas contra la ley de emergencia de los petróleos, tachándola de inconstitucional. (U. P.)

BOGOTA. 7.—Ante la Corte suprema de Justicia se presentaron varias demandas contra la ley de emergencia de los petróleos, tachándola de inconstitucional. (U. P.)

BOGOTA. 7.—Ante la Corte suprema de Justicia se presentaron varias demandas contra la ley de emergencia de los petróleos, tachándola de inconstitucional. (U. P.)

BOGOTA. 7.—Ante la Corte suprema de Justicia se presentaron varias demandas contra la ley de emergencia de los petróleos, tachándola de inconstitucional. (U. P.)

BOGOTA. 7.—Ante la Corte suprema de Justicia se presentaron varias demandas contra la ley de emergencia de los petróleos, tachándola de inconstitucional. (U. P.)

BOGOTA. 7.—Ante la Corte suprema de Justicia se presentaron varias demandas contra la ley de emergencia de los petróleos, tachándola de inconstitucional. (U. P.)

BOGOTA. 7.—Ante la Corte suprema de Justicia se presentaron varias demandas contra la ley de emergencia de los petróleos, tachándola de inconstitucional. (U. P.)

BOGOTA. 7.—Ante la Corte suprema de Justicia se presentaron varias demandas contra la ley de emergencia de los petróleos, tachándola de inconstitucional. (U. P.)

BOGOTA. 7.—Ante la Corte suprema de Justicia se presentaron varias demandas contra la ley de emergencia de los petróleos, tachándola de inconstitucional. (U. P.)

BOGOTA. 7.—Ante la Corte suprema de Justicia se presentaron varias demandas contra la ley de emergencia de los petróleos, tachándola de inconstitucional. (U. P.)

BOGOTA. 7.—Ante la Corte suprema de Justicia se presentaron varias demandas contra la ley de emergencia de los petróleos, tachándola de inconstitucional. (U. P.)

BOGOTA. 7.—Ante la Corte suprema de Justicia se presentaron varias demandas contra la ley de emergencia de los petróleos, tachándola de inconstitucional. (U. P.)

BOGOTA. 7.—Ante la Corte suprema de Justicia se presentaron varias demandas contra la ley de emergencia de los petróleos, tachándola de inconstitucional. (U. P.)

BOGOTA. 7.—Ante la Corte suprema de Justicia se presentaron varias demandas contra la ley de emergencia de los petróleos, tachándola de inconstitucional. (U. P.)

BOGOTA. 7.—Ante la Corte suprema de Justicia se presentaron varias demandas contra la ley de emergencia de los petróleos, tachándola de inconstitucional. (U. P.)

BOGOTA. 7.—Ante la Corte suprema de Justicia se presentaron varias demandas contra la ley de emergencia de los petróleos, tachándola de inconstitucional. (U. P.)

BOGOTA. 7.—Ante la Corte suprema de Justicia se presentaron varias demandas contra la ley de emergencia de los petróleos, tachándola de inconstitucional. (U. P.)

BOGOTA. 7.—Ante la Corte suprema de Justicia se presentaron varias demandas contra la ley de emergencia de los petróleos, tachándola de inconstitucional. (U. P.)

El Canciller austriaco, Seipel, anunció

QUE SU PATRIA SEGUIRÁ CON ITALIA LA MISMA POLITICA DADA A CONOCER HACE QUINCE DIAS

VIENA. 7.—El señor Hauptauschuss, jefe del Comité del Parlamento austriaco, después de la sesión celebrada hoy por este organismo, dió a la publicidad un comunicado oficial, en el cual dice que todos los partidos han acordado por unanimidad la futura política que seguirá Austria con respecto a Italia.

Aunque la sesión fué secreta, se dice de fuente segura que el Canciller, señor Seipel, anunció que la futura política austriaca sería la misma que había dado a conocer en el Parlamento hace 15 días, es decir, que Austria continuaría sus esfuerzos para levantar la conciencia mundial a favor del sur del Tírol y, simultáneamente, se abstendría de intervenir en los asuntos internos de Italia.

Se tiene entendido que todos los partidos acordaron apoyar el punto de vista de que Italia tiene derecho legalmente a gobernar sobre los territorios como lo plazca pero Austria cree que la moralidad internacional está sobre el derecho internacional y los tratados. Austria continuará apelando directamente a la conciencia pública, sin tomar en cuenta los actos del señor Mussolini. (U. P.)

EL DOMINGO SE REALIZARA EN EL AERODROMO DEL ALTO DE LA PAZ, BOLIVIA, EL FESTIVAL DE AVIACION

LA PAZ. 7.—El Comité Pro Aviación del Chaco prepara un festival de aviación para el Domingo 11 del presente en el aeródromo del Alto de la Paz.

Efectuarán exhibiciones aéreas los aviadores Doolittle, Mullen, Lemaitre y el mayor Santalla Estrella.

El programa comprende, además de los vuelos de escuadrilla en orden de marcha, maniobras de combate, a cargo de los alumnos de la Escuela Militar de Aviación.

Trenes especiales conducirán al público al Alto de la Paz.

El torneo se iniciará a las 10 horas y terminará a las 15.—(U. P.)

NUEVOS CASTIGOS AL AVIADOR CALIZO

PARIS. 7.—"Le Petit Parisien", informa que el Consejo de la Leg

INFORMACIONES DEL INTERIOR

TARAPACA

(De nuestros corresponsales)

LA VOZ DE LAS PROVINCIAS

"El Industrial", de Antofagasta, se ocupa de la orden del Gobierno al Consejo de Defensa Fiscal, para que instaure juicio a la Tesorería municipal de esa ciudad, cobrándole los impuestos de la ex-comuna de Caracoles.

"La Prensa", de Curicó, comenta la reforma al título cuatro del Código Penal, manifestando que espera que esta feliz iniciativa tendrá muy buenos resultados.

"La Mañana", de Talca, en su columna editorial despacha con encomiásticas frases al señor Alberto Smith que parte a Europa, y a quien la ciudad de Talca debe grandes reconocimientos.

"El Día", de Chillán, bajo el título de: "Honor a la Argentina", tributa un cariñoso homenaje a la nación vecina por la actitud de su representante en la Conferencia de la Habana.

"La Estrella", de Linares, se refiere a los proyectos del Gobierno sobre control de la exportación.

"La Discusión", de Chillán, se ocupa de la feliz solución que el Cautín ha dado al escandaloso trust alcohólico.

"El Sur", de Concepción, dice que los vecinos deben cooperar a la labor de higiene pública en que está empeñado el gobierno local.

"En otro artículo apoya la iniciativa del Alcalde de dejar a la ciudad de una moderna plaza de natación.

"El Sur", de Concepción, bajo el título de: "Reforma de la Ley de Elecciones", dice que el Gobierno elaboró no hace mucho un proyecto de ley para someter a la consideración del Congreso, que vea de la forma de las inscripciones, evitando los procedimientos de las votaciones, de los escrutinios y de las calificaciones.

Después de diversas consideraciones sobre la forma de corregir esos defectos, agrega: "Ninguna oportunidad puede parecer más oportuna para emprender esta tarea, tanto a la vez que la reforma de la ley de elecciones se hace imprescindible, a fin de ajustar exactamente sus disposiciones a la nueva división territorial de la República. Como esta última tarea no puede eludirse, sería para conveniencia de la ciudad la oportunidad que se presenta para realizar una obra completa y perfecta."

"La Patria", de Concepción, comentando la solución del trust alcohólico, dice que "el confite emborra confiadamente en que esta acción tan laudable y patriótica ha de abarcar a todas las asociaciones que especulan hoy, infamadamente, con el acaparamiento de defectivos artículos de consumo es sólo para mantener precios seminales usurarios."

"El Estado del Sur", de Temuco, en un segundo artículo, termina el estudio que ha hecho del discurso de apertura del año judicial, pronunciado por el Presidente de la Corte Suprema.

"El Llanquihue", de Puerto Montt, dice que la tan oportunamente ha empujado al Intendente de la Provincia, señor Emilio Gutiérrez, a los departamentos de Aconcagua y Quilicura, será muy provechosa para la región isleña.

CAUTIN

SOLICITUD A S. E. PARA QUE SE CONSTRUYA PRONTO EL HOSPITAL REGIONAL

TEMUCO, 7. — A las 19 horas se efectuó una reunión de carácter informal, en la que se discutió la necesidad de construir un hospital regional en Temuco. (Espinoza).

DIRECTOR PROVINCIAL DE EDUCACION. LAUTARO, 7. — El Director de Educación, don Adolfo Barahona, partirá en visita de inspección por las diversas comunas de la provincia. (De la Fuente).

ACONCAGUA

YA NO SE SUSPENDERA CADA DIA EL SERVICIO DE AGUA POTABLE A LAS 15 HORAS

QUILPUÉ, 7. — El Subdelegado don Eneas Letelier, ha solucionado satisfactoriamente el problema local de agua potable, cuya escasez había culminado en los últimos días, con la suspensión del servicio desde las 2 o 3 de la tarde. El señor Letelier obtuvo que don Fernando Llanquihue proporcione un pozo, rico en agua, a fin de que sea utilizado por la empresa de agua potable.

COLCHAGUA

Fallecimiento en San Francisco de Mostazal

SAN FRANCISCO DE MOSTAZAL, 7. — Ha fallecido el empleado de los Ferrocarriles, don Abel Valenzuela.

ELECTRICOS

VALDIVIA, 7. — Después de una detenida inspección a los servicios eléctricos de la zona, regresó a Santiago el Director de los Servicios Eléctricos, don Francisco Lobos. (Barra).

FALLECIMIENTO

VALDIVIA, 7. — Falleció en Osorno la señora Margarita Collin viuda de Clement. Sus funerales se efectuarán mañana. (Barra).

VALDIVIA, 7. — El Regimiento "Caupolicán" regresó hoy del campo de maniobras. Fue esperado en la estación de los Ferrocarriles por un numeroso público. (Barra).

VALDIVIA, 7. — Se nombró Gerente de la Cooperativa Ferroviaria al señor Onofre Barahona. (Barra).

VALDIVIA, 7. — Los vecinos de Osorno donaron al hospital de esa ciudad 2.500 pesos, en homenaje a don Ricardo Maestri. (Barra).

DIRECTOR DE LOS SERVICIOS HOSPITALARIOS. VALDIVIA, 7. — Ha fallecido, después de una penosa y larga enfermedad, nuestra querida hija y hermana Matilde Iturrieta. (Barra).

Sus restos serán sepultados hoy jueves a las 6 P. M. en el Cementerio General. El cortejo partirá desde su casa-habitación, General Bustamante, ex-Avenida Las Quintas N.º 30, a las 3 P. M. (Barra).

VALDIVIA, 7. — Ha fallecido, después de una penosa y larga enfermedad, nuestra querida hija y hermana Matilde Iturrieta. (Barra).

Sus restos serán sepultados hoy jueves a las 6 P. M. en el Cementerio General. El cortejo partirá desde su casa-habitación, General Bustamante, ex-Avenida Las Quintas N.º 30, a las 3 P. M. (Barra).

VALDIVIA, 7. — Ha fallecido, después de una penosa y larga enfermedad, nuestra querida hija y hermana Matilde Iturrieta. (Barra).

Sus restos serán sepultados hoy jueves a las 6 P. M. en el Cementerio General. El cortejo partirá desde su casa-habitación, General Bustamante, ex-Avenida Las Quintas N.º 30, a las 3 P. M. (Barra).

VALDIVIA, 7. — Ha fallecido, después de una penosa y larga enfermedad, nuestra querida hija y hermana Matilde Iturrieta. (Barra).

Sus restos serán sepultados hoy jueves a las 6 P. M. en el Cementerio General. El cortejo partirá desde su casa-habitación, General Bustamante, ex-Avenida Las Quintas N.º 30, a las 3 P. M. (Barra).

VALDIVIA, 7. — Ha fallecido, después de una penosa y larga enfermedad, nuestra querida hija y hermana Matilde Iturrieta. (Barra).

Sus restos serán sepultados hoy jueves a las 6 P. M. en el Cementerio General. El cortejo partirá desde su casa-habitación, General Bustamante, ex-Avenida Las Quintas N.º 30, a las 3 P. M. (Barra).

VALDIVIA, 7. — Ha fallecido, después de una penosa y larga enfermedad, nuestra querida hija y hermana Matilde Iturrieta. (Barra).

Sus restos serán sepultados hoy jueves a las 6 P. M. en el Cementerio General. El cortejo partirá desde su casa-habitación, General Bustamante, ex-Avenida Las Quintas N.º 30, a las 3 P. M. (Barra).

Sólo con esfuerzos extraordinarios pudo evitarse el incendio de toda una manzana

Se evitó, con muchas dificultades, gracias al trabajo de los bomberos, de los soldados de la guardia y de los vecinos, que se quemara toda una manzana. Con confusiones graves resultó un bombero. (Bustamante).

QUE TRIBUNALES ESPECIALES ATIENDAN LOS CONFLICTOS DEL TRABAJO

TEMUCO, 7. — El Intendente de la provincia, señor Espejo, ha propuesto al Gobierno la creación de tribunales especiales para que atiendan el cumplimiento de las leyes sociales. Esta solución se propone como medio satisfactorio para evitar que en todas partes se extienda la realidad práctica de una justicia rápida y eficaz para los casos de apremiantes conflictos de trabajo.

TALCA

Un mal padre llevo a sus cuatro hijos a la Casa de Huérfanos

TEMUCO, 7. — En esta ciudad se ha presentado un verdadero y auténtico caso de "hijo del tío".

Después de algunos días, un individuo obtuvo que en la Casa de Huérfanos se admitiera a cuatro "sobrinos" suyos, en atención a que carecían de amparo, y a que él no podía socorrerlos.

Posteriormente, se ha presentado a las autoridades una determinación de los señores Correa, Eréndura, propietarios de la Viña Lontué.

Han hecho arrancar seis cuerdas de viña en la parte cercana a la estación de los ferrocarriles, para construir en esos terrenos una población obrera, con todos los adelantos modernos; dotación de agua, servicios higiénicos, alumbrado, escuela, iglesia, etc. Las casas se venderán a precio de costo y con facilidades de pago, a los obreros.

Se ha hecho arrancar 6 cuerdas de viña PARA EDIFICAR UNA POBLACION OBRERA

TEMUCO, 7. — Con frases elogiosas se comenta una determinación de los señores Correa, Eréndura, propietarios de la Viña Lontué.

Han hecho arrancar seis cuerdas de viña en la parte cercana a la estación de los ferrocarriles, para construir en esos terrenos una población obrera, con todos los adelantos modernos; dotación de agua, servicios higiénicos, alumbrado, escuela, iglesia, etc. Las casas se venderán a precio de costo y con facilidades de pago, a los obreros.

Se ha hecho arrancar 6 cuerdas de viña PARA EDIFICAR UNA POBLACION OBRERA

TEMUCO, 7. — Con frases elogiosas se comenta una determinación de los señores Correa, Eréndura, propietarios de la Viña Lontué.

Han hecho arrancar seis cuerdas de viña en la parte cercana a la estación de los ferrocarriles, para construir en esos terrenos una población obrera, con todos los adelantos modernos; dotación de agua, servicios higiénicos, alumbrado, escuela, iglesia, etc. Las casas se venderán a precio de costo y con facilidades de pago, a los obreros.

Se ha hecho arrancar 6 cuerdas de viña PARA EDIFICAR UNA POBLACION OBRERA

TEMUCO, 7. — Con frases elogiosas se comenta una determinación de los señores Correa, Eréndura, propietarios de la Viña Lontué.

Han hecho arrancar seis cuerdas de viña en la parte cercana a la estación de los ferrocarriles, para construir en esos terrenos una población obrera, con todos los adelantos modernos; dotación de agua, servicios higiénicos, alumbrado, escuela, iglesia, etc. Las casas se venderán a precio de costo y con facilidades de pago, a los obreros.

Se ha hecho arrancar 6 cuerdas de viña PARA EDIFICAR UNA POBLACION OBRERA

TEMUCO, 7. — Con frases elogiosas se comenta una determinación de los señores Correa, Eréndura, propietarios de la Viña Lontué.

Han hecho arrancar seis cuerdas de viña en la parte cercana a la estación de los ferrocarriles, para construir en esos terrenos una población obrera, con todos los adelantos modernos; dotación de agua, servicios higiénicos, alumbrado, escuela, iglesia, etc. Las casas se venderán a precio de costo y con facilidades de pago, a los obreros.

Se ha hecho arrancar 6 cuerdas de viña PARA EDIFICAR UNA POBLACION OBRERA

TEMUCO, 7. — Con frases elogiosas se comenta una determinación de los señores Correa, Eréndura, propietarios de la Viña Lontué.

Han hecho arrancar seis cuerdas de viña en la parte cercana a la estación de los ferrocarriles, para construir en esos terrenos una población obrera, con todos los adelantos modernos; dotación de agua, servicios higiénicos, alumbrado, escuela, iglesia, etc. Las casas se venderán a precio de costo y con facilidades de pago, a los obreros.

Se ha hecho arrancar 6 cuerdas de viña PARA EDIFICAR UNA POBLACION OBRERA

TEMUCO, 7. — Con frases elogiosas se comenta una determinación de los señores Correa, Eréndura, propietarios de la Viña Lontué.

Han hecho arrancar seis cuerdas de viña en la parte cercana a la estación de los ferrocarriles, para construir en esos terrenos una población obrera, con todos los adelantos modernos; dotación de agua, servicios higiénicos, alumbrado, escuela, iglesia, etc. Las casas se venderán a precio de costo y con facilidades de pago, a los obreros.

Se ha hecho arrancar 6 cuerdas de viña PARA EDIFICAR UNA POBLACION OBRERA

TEMUCO, 7. — Con frases elogiosas se comenta una determinación de los señores Correa, Eréndura, propietarios de la Viña Lontué.

Han hecho arrancar seis cuerdas de viña en la parte cercana a la estación de los ferrocarriles, para construir en esos terrenos una población obrera, con todos los adelantos modernos; dotación de agua, servicios higiénicos, alumbrado, escuela, iglesia, etc. Las casas se venderán a precio de costo y con facilidades de pago, a los obreros.

Se ha hecho arrancar 6 cuerdas de viña PARA EDIFICAR UNA POBLACION OBRERA

TEMUCO, 7. — Con frases elogiosas se comenta una determinación de los señores Correa, Eréndura, propietarios de la Viña Lontué.

Han hecho arrancar seis cuerdas de viña en la parte cercana a la estación de los ferrocarriles, para construir en esos terrenos una población obrera, con todos los adelantos modernos; dotación de agua, servicios higiénicos, alumbrado, escuela, iglesia, etc. Las casas se venderán a precio de costo y con facilidades de pago, a los obreros.

Se ha hecho arrancar 6 cuerdas de viña PARA EDIFICAR UNA POBLACION OBRERA

TEMUCO, 7. — Con frases elogiosas se comenta una determinación de los señores Correa, Eréndura, propietarios de la Viña Lontué.

Han hecho arrancar seis cuerdas de viña en la parte cercana a la estación de los ferrocarriles, para construir en esos terrenos una población obrera, con todos los adelantos modernos; dotación de agua, servicios higiénicos, alumbrado, escuela, iglesia, etc. Las casas se venderán a precio de costo y con facilidades de pago, a los obreros.

Se ha hecho arrancar 6 cuerdas de viña PARA EDIFICAR UNA POBLACION OBRERA

TEMUCO, 7. — Con frases elogiosas se comenta una determinación de los señores Correa, Eréndura, propietarios de la Viña Lontué.

Han hecho arrancar seis cuerdas de viña en la parte cercana a la estación de los ferrocarriles, para construir en esos terrenos una población obrera, con todos los adelantos modernos; dotación de agua, servicios higiénicos, alumbrado, escuela, iglesia, etc. Las casas se venderán a precio de costo y con facilidades de pago, a los obreros.

NOTICIAS DE TODO

ANTOFAGASTA. — El Director provincial de Carabineros, don Manuel Smith, ha informado al Gobierno sobre la conducta de los hombres en la manzana de terrenos de la calle Urbe, entre San Martín y Latorre.

CURICO. — Ha fallecido en esta ciudad, a las 11.45 horas, don Manuel Smith, Director provincial de Carabineros, víctima de un ataque cardíaco.

VALPARAISO. — El Director Provincial de Educación, don Manuel Smith, ha informado al Gobierno sobre la conducta de los hombres en la manzana de terrenos de la calle Urbe, entre San Martín y Latorre.

VALPARAISO. — El Director Provincial de Educación, don Manuel Smith, ha informado al Gobierno sobre la conducta de los hombres en la manzana de terrenos de la calle Urbe, entre San Martín y Latorre.

VALPARAISO. — El Director Provincial de Educación, don Manuel Smith, ha informado al Gobierno sobre la conducta de los hombres en la manzana de terrenos de la calle Urbe, entre San Martín y Latorre.

VALPARAISO. — El Director Provincial de Educación, don Manuel Smith, ha informado al Gobierno sobre la conducta de los hombres en la manzana de terrenos de la calle Urbe, entre San Martín y Latorre.

VALPARAISO. — El Director Provincial de Educación, don Manuel Smith, ha informado al Gobierno sobre la conducta de los hombres en la manzana de terrenos de la calle Urbe, entre San Martín y Latorre.

VALPARAISO. — El Director Provincial de Educación, don Manuel Smith, ha informado al Gobierno sobre la conducta de los hombres en la manzana de terrenos de la calle Urbe, entre San Martín y Latorre.

VALPARAISO. — El Director Provincial de Educación, don Manuel Smith, ha informado al Gobierno sobre la conducta de los hombres en la manzana de terrenos de la calle Urbe, entre San Martín y Latorre.

VALPARAISO. — El Director Provincial de Educación, don Manuel Smith, ha informado al Gobierno sobre la conducta de los hombres en la manzana de terrenos de la calle Urbe, entre San Martín y Latorre.

VALPARAISO. — El Director Provincial de Educación, don Manuel Smith, ha informado al Gobierno sobre la conducta de los hombres en la manzana de terrenos de la calle Urbe, entre San Martín y Latorre.

VALPARAISO. — El Director Provincial de Educación, don Manuel Smith, ha informado al Gobierno sobre la conducta de los hombres en la manzana de terrenos de la calle Urbe, entre San Martín y Latorre.

VALPARAISO. — El Director Provincial de Educación, don Manuel Smith, ha informado al Gobierno sobre la conducta de los hombres en la manzana de terrenos de la calle Urbe, entre San Martín y Latorre.

VALPARAISO. — El Director Provincial de Educación, don Manuel Smith, ha informado al Gobierno sobre la conducta de los hombres en la manzana de terrenos de la calle Urbe, entre San Martín y Latorre.

VALPARAISO. — El Director Provincial de Educación, don Manuel Smith, ha informado al Gobierno sobre la conducta de los hombres en la manzana de terrenos de la calle Urbe, entre San Martín y Latorre.

VALPARAISO. — El Director Provincial de Educación, don Manuel Smith, ha informado al Gobierno sobre la conducta de los hombres en la manzana de terrenos de la calle Urbe, entre San Martín y Latorre.

VALPARAISO. — El Director Provincial de Educación, don Manuel Smith, ha informado al Gobierno sobre la conducta de los hombres en la manzana de terrenos de la calle Urbe, entre San Martín y Latorre.

VALPARAISO. — El Director Provincial de Educación, don Manuel Smith, ha informado al Gobierno sobre la conducta de los hombres en la manzana de terrenos de la calle Urbe, entre San Martín y Latorre.

VALPARAISO. — El Director Provincial de Educación, don Manuel Smith, ha informado al Gobierno sobre la conducta de los hombres en la manzana de terrenos de la calle Urbe, entre San Martín y Latorre.

VALPARAISO. — El Director Provincial de Educación, don Manuel Smith, ha informado al Gobierno sobre la conducta de los hombres en la manzana de terrenos de la calle Urbe, entre San Martín y Latorre.

VALPARAISO. — El Director Provincial de Educación, don Manuel Smith, ha informado al Gobierno sobre la conducta de los hombres en la manzana de terrenos de la calle Urbe, entre San Martín y Latorre.

VALPARAISO. — El Director Provincial de Educación, don Manuel Smith, ha informado al Gobierno sobre la conducta de los hombres en la manzana de terrenos de la calle Urbe, entre San Martín y Latorre.

VALPARAISO. — El Director Provincial de Educación, don Manuel Smith, ha informado al Gobierno sobre la conducta de los hombres en la manzana de terrenos de la calle Urbe, entre San Martín y Latorre.

VALPARAISO. — El Director Provincial de Educación, don Manuel Smith, ha informado al Gobierno sobre la conducta de los hombres en la manzana de terrenos de la calle Urbe, entre San Martín y Latorre.

VALPARAISO. — El Director Provincial de Educación, don Manuel Smith, ha informado al Gobierno sobre la conducta de los hombres en la manzana de terrenos de la calle Urbe, entre San Martín y Latorre.

VALPARAISO. — El Director Provincial de Educación, don Manuel Smith, ha informado al Gobierno sobre la conducta de los hombres en la manzana de terrenos de la calle Urbe, entre San Martín y Latorre.

VALPARAISO. — El Director Provincial de Educación, don Manuel Smith, ha informado al Gobierno sobre la conducta de los hombres en la manzana de terrenos de la calle Urbe, entre San Martín y Latorre.

VALPARAISO. — El Director Provincial de Educación, don Manuel Smith, ha informado al Gobierno sobre la conducta de los hombres en la manzana de terrenos de la calle Urbe, entre San Martín y Latorre.

VALPARAISO. — El Director Provincial de Educación, don Manuel Smith, ha informado al Gobierno sobre la conducta de los hombres en la manzana de terrenos de la calle Urbe, entre San Martín y Latorre.

VALPARAISO. — El Director Provincial de Educación, don Manuel Smith, ha informado al Gobierno sobre la conducta de los hombres en la manzana de terrenos de la calle Urbe, entre San Martín y Latorre.

VALPARAISO. — El Director Provincial de Educación, don Manuel Smith, ha informado al Gobierno sobre la conducta de los hombres en la manzana de terrenos de la calle Urbe, entre San Martín y Latorre.

VALPARAISO. — El Director Provincial de Educación, don Manuel Smith, ha informado al Gobierno sobre la conducta de los hombres en la manzana de terrenos de la calle Urbe, entre San Martín y Latorre.

VALPARAISO. — El Director Provincial de Educación, don Manuel Smith, ha informado al Gobierno sobre la conducta de los hombres en la manzana de terrenos de la calle Urbe, entre San Martín y Latorre.

VALPARAISO. — El Director Provincial de Educación, don Manuel Smith, ha informado al Gobierno sobre la conducta de los hombres en la manzana de terrenos de la calle Urbe, entre San Martín y Latorre.

VALPARAISO. — El Director Provincial de Educación, don Manuel Smith, ha informado al Gobierno sobre la conducta de los hombres en la manzana de terrenos de la calle Urbe, entre San Martín y Latorre.

VALPARAISO. — El Director Provincial de Educación, don Manuel Smith, ha informado al Gobierno sobre la conducta de los hombres en la manzana de terrenos de la calle Urbe, entre San Martín y Latorre.

VALPARAISO. — El Director Provincial de Educación, don Manuel Smith, ha informado al Gobierno sobre la conducta de los hombres en la manzana de terrenos de la calle Urbe, entre San Martín y Latorre.

VALPARAISO. — El Director Provincial de Educación, don Manuel Smith, ha informado al Gobierno sobre la conducta de los hombres en la manzana de terrenos de la calle Urbe, entre San Martín y Latorre.

VALPARAISO. — El Director Provincial de Educación, don Manuel Smith, ha informado al Gobierno sobre la conducta de los hombres en la manzana de terrenos de la calle Urbe, entre San Martín y Latorre.

VALPARAISO. — El Director Provincial de Educación, don Manuel Smith, ha informado al Gobierno sobre la conducta de los hombres en la manzana de terrenos de la calle Urbe, entre San Martín y Latorre.

Y, a mediodía, desfilarán frente a la Moneda 250 marinos del crucero británico "Despatch"

S. E. EL PRESIDENTE DE LA REPUBLICA, LOS MINISTROS DE ESTADO, EL ALMIRANTE COWAN, MIEMBROS DEL CUERPO DIPLOMATICO Y ALTOS JEFE DEL EJERCITO Y DE LA ARMADA PRESENCIARAN EL DESFILE DESDE LOS BALCONES DEL PALACIO DE GOBIERNO

EL ALMUERZO EN EL PRINCE OF WALES COUNTRY CLUB DE TOBALABA.—EL GRAN BANQUETE OFICIAL Y EL BAILE DE ESTA NOCHE EN EL CLUB DE LA UNION SON LOS ACTOS OFICIALES CON QUE LA CIUDAD DE SANTIAGO FESTEJARA HOY A SUS DISTINGUIDOS HUESPEDES

EL COMANDANTE SIR WALTER HENRY COWAN TIENE UNA BRILLANTE HOJA DE SERVICIOS

SE INICIO EN LA CARRERA NAVAL EN 1884 COMO SUB-TENIENTE Y EN 1926 ERA ASCENDIDO AL GRADO DE ALMIRANTE, DESPUES DE DESEMPEÑAR TODOS LOS CARGOS DE CONFIANZA EN LA MARINA DE GUERRA INGLESA.—SEIS CONDECORACIONES TIENE EN PREMIO A SU EJEMPLARIZADORA ACTUACION EN LAS FILAS DE LA ARMADA BRITANICA

Sir Walter Cowan, Comandante del "Despatch", es una de las figuras de mayor prestigio de las instituciones armadas de Gran Bretaña. Educado en el severo molde de la escuela naval inglesa, este ilustre marino ha realizado una brillante carrera en las filas de la Marina de Guerra de S. M. Británica, llegando a ocupar el alto cargo que hoy desempeña, después de escalar uno a uno los grados del escalafón.

Ha participado en las siguientes campañas: Expedición al Río Brava en el África Occidental en 1895; operaciones contra Mowruk en el África Oriental en 1895; Expedición del Benta, África Occidental, en 1897; campaña contra la supresión del comercio de esclavos en el África oriental.



Fue comandante de cañoneros en el río Nilo y en las costas de Egipto y en el Sudán, habiendo participado en la campaña de Omdurman en 1898 y 1899.

Desde 1884, fecha de su ingreso a la Marina de Guerra inglesa, hasta 1926, en que fue ascendido al grado de Comandante en Jefe de la Estación Naval de las Indias Occidentales y América, Sir Walter Cowan ha pasado por todos los cargos de confianza a que le hicieron acreedor su recto proceder y su espíritu empujoso.

Adornan su pecho en la actualidad, como premio a su larga y ejemplarizadora de marino distinguido y correcto, las insignias de la "Orden de los Servicios Distinguidos", "Real Orden de Victoria", "Comandante de la Orden del Baño", "Comandante Caballero de la Orden del Baño", "Baronet del Reino Unido", "Orden de la Madrugada" y varias otras distinciones honoríficas.

En cuanto a su carrera en las filas de la Armada, en 1892 fue ascendido a teniente, a capitán en 1896 y a comandante en el mismo año, a contralmirante en 1913, a Vicealmirante en 1923, y en 1927 al cargo cumbre de la Armada de su país, cual es el de Almirante.

Ha participado en las siguientes campañas: En 1913 desempeñó el cargo de ayudante de campo de S. M. el Rey. El 2 de junio de 1926 se le entregó el mando

de la estación naval de las Indias Occidentales y América.

Comandante del crucero, capitán A. B. Cunningham, D. S. O. Plana mayor: Capitán H. B. Malby, Comandante J. C. Kelly, D. S. O. Teniente comandante R. G. Franco-Hayleurst, Teniente comandante E. L. D. Barfield, Teniente comandante M. G. Saunders, Teniente A. B. Russell, Teniente J. T. Leon, Teniente H. J. S. Butler, Comandante ingeniero S. H. Sims, M. V. O., Teniente ingeniero P. W. Jones, Mayor C. E. W. Hill, Royal Marines, Comandante cirujano H. E. R. Stephens, O. B. E., M. B., F. R. C. S. D. P. V., Comandante contador, E. H. N. Kennedy.

Teniente comandante contador J. G. L. Fied (secretario ayudante del comandante en jefe), Teniente contador W. J. G. Probit (secretario del comandante del crucero), Teniente contador K. L. Barrow, Subteniente S. A. Cuthbert, Oficiales en comisión: Comisionado Shipwright, A. J. Cunningham, Comisionado Gunner F. O. Broomfield, Comisionado Gunner G. D. Loly, Senior Master L. C. T. Lupton, Gunner L. E. Harris, Warrant Mechanician S. Osborn, Warrant Engineer G. S. Mason.

EL VIAJE DESDE VALPARAISO En un tren especial, que arribaba a esta capital, a las 11.45 horas de la mañana de hoy, el Almirante Cowan, su oficialidad y tropa de marinería harán el viaje desde Valparaíso.

En la Estación Mapocho será esperado el ilustre huésped por el Ministro y Consul inglés con todo el personal a sus órdenes; por el productor de Diplomaticos, edecanes de la Presidencia, Secretarios de los Ministerios de Marina y de Guerra y altos jefes de la Armada y del Ejército, funcionarios del Estado y

membros destacados de la colonia británica residente.

HACIA LA MONEDA En coches de Gobierno, el Almirante Cowan y ayudantes, acompañados de los funcionarios y personalidades que dejanos indicados, harán el viaje hacia la Moneda.

En la Presidencia esperarán a los ilustres huéspedes S. E. el Presidente de la República, todos los Ministros de Estado, altos jefes del Ejército y la Armada y altos funcionarios del Gobierno.

Después de las presentaciones de protocolo y de despedir al Almirante Cowan y oficiales del crucero inglés, con nuestros "hombres de Gobierno", harán el viaje hacia la Moneda, momentos más tarde.

EL GRAN DESFILE DE LA MARINERÍA INGLESA por la plaza del Palacio de la Moneda.

Los 250 hombres, en formación de parada, al mando de los respectivos oficiales, desfilarán ante S. E. el Presidente de la República. Los marinos del "Despatch" desfilarán ante S. E. el Presidente de la República, comandante Sir Walter Cowan y oficialidad del crucero británico, acompañados de la banda del acorazado chileno "Almirante Latorre".

Este desfile ha despertado enorme interés en nuestra capital, pues es la oportunidad que se presenta al público para apreciar la corrección y la disciplina de los marinos de esta poderosa nave.

Los 250 marinos, por la forma correcta de sus uniformes, en estos actos, han dado margen a los más elojiosos comentarios a los más oportunos, cuyo público ha podido verlos en más de una ocasión con motivo de los actos oficiales realizados en esta ciudad durante los festejos de los oficiales del "Despatch".

A LOS CAMPOS DE TOBALABA Terminado el desfile, los 250 hombres serán trasladados en rónondas al gran almuerzo que se les ofrecerá en el Prince of Wales Country Club.

UNA TARDE DEPORTIVA Una vez concluido el almuerzo, se desarrollará en los campos de cam-

pinguilla oficialidad, banquete al cual concurrirán los Ministros de Estado, miembros del Cuerpo Diplomático, altos funcionarios gubernativos y jefes del Ejército y de la Armada.

EL GRAN BAILE EN EL CLUB DE LA UNION A las 22.30 horas se efectuará en los salones del Club de la Unión el gran baile que ofrece en honor de los distinguidos huéspedes, la colonia británica residente.

Todos los asistentes al banquete han sido invitados a este baile.

UNA INVITACION ESPECIAL En la tarde de ayer, el Ministro de Marina, señor don Carlos Freuden, envió a Valparaíso una invitación especial a Mr. A. G. Hotham, el señor Hotham es almirante en retiro de la Armada británica y reside en Buenos Aires.

Cuando tuvo conocimiento de que su comensal de estudios y de carrera, Sir Walter Cowan, llegaría a Valparaíso, vino desde la capital de la Plata a nuestro país, con el objeto de recibirlo y tener oportunidad de estar con él.

El señor Hotham se encuentra en Viña del Mar, a donde se le transmitirá la invitación del señor Ministro de Marina.

EL REGRESO EN AUTOCARRIL La Dirección General de los Ferrocarriles ha adoptado las medidas convenientes para poner a disposición de los distinguidos huéspedes un autocarril para que hagan el viaje de regreso a Valparaíso, una vez que termine el baile del Club de la Unión.

El Almirante Cowan y su oficialidad llegarán de esta modo, en la misma noche, al vecino puerto y a bordo del crucero.

pos del Country Club un animado programa deportivo.

VISITA A LA CAPITAL Después de los juegos deportivos en Tobalaba, los marinos regresarán a la capital, a fin de recorrer los paseos públicos.

EN EL CLUB BRITANICO A las 18 horas se ofrecerá a los marinos del "Despatch" un té en el Club Británico, terminado el cual se dirigirá a la Estación Mapocho, con el objeto de embarcarse en viaje de regreso a Valparaíso, en el tren que parte a las 20 horas.

ALMUERZO INTIMO AL ALMIRANTE COWAN A mediodía será servido en el Club de la Unión un almuerzo íntimo que se ofrecerá al Almirante Sir Walter Cowan y a los oficiales del "Despatch".

A este almuerzo concurrirán, especialmente invitados, el Encargado de Negocios de Gran Bretaña y el personal de la Legación, altos jefes del Ejército y Armada y distinguidas personalidades de la colonia británica residente.

EL BANQUETE OFICIAL En la noche, en el Club de la Unión, el Ministro de Marina ofrecerá un gran banquete en honor del ilustre Almirante Cowan y de la

dis-



El crucero británico "Despatch", que comanda el Almirante Sir Walter H. Cowan

EL ULTIMO DE LOS 'DESPATCH' ES UN CRUCERO DE 4,765 TONELADAS

LOS ULTIMOS TRES "DESPATCH" HAN SIDO EL RECUERDO GLORIOSO DE LOS CINCO PRIMEROS BUQUES DE SU NOMBRE

EL SEXTO "DESPATCH" Fue también una escampavía de 4,765 toneladas con 18 cañones, botada en Portsmouth el 26 de mayo de 1894 y destinada al servicio en el Canal de la Mancha.

El 27 de septiembre de 1906 trabajó con el buque francés "Presidente", de 40 cañones y lo detuvo hasta la llegada de la escuadra de Sir T. Louis, la cual lo capturó. En 1907 participó en la expedición contra Capenhague. En 1908 fue enviada a las Indias Occidentales y en septiembre de 1911 fue destruida por incendio.

EL SEPTIMO "DESPATCH" Fue una escampavía de 4,765 toneladas, con 12 cañones, botada al agua en Upnor el 7 de diciembre de 1912 y destinada al servicio del Canal de la Mancha, bajo el mando del capitán J. Galloway. En 1913 cooperó con una escuadra en el sitio de San Sebastián. En 1915 pasó al Canal de la Mancha, al mando del capitán W. Cobbe. De 1917 a 1924 estuvo en el Mediterráneo.

Hasta 1930 estuvo en el Mar de Irlanda. En 1931 fue destinado al servicio secreto. De 1932 al 34 sirvió en Norte América e Indias Occidentales, al mando del capitán G. Daniell. En 1935 fue retirado del servicio. En 1936 sirvió de depósito de guarda costas en las Swale y en diciembre de 1936 su casco fue vendido.

De la larga serie de buques de la Armada británica que han llevado el nombre de "Despatch", el que ahora nos visita, ocupa el último lugar.

La nueva insignia del Almirante Cowan, perteneciente al grupo de embarcaciones construidas por Inglaterra inmediatamente después de la gran guerra.

Cuenta, en consecuencia, con los últimos adelantos modernos en materia de construcciones navales.

ESTRUCTURA DE LA NAVE Fue botado al agua el 24 de septiembre de 1919, en Coar, astillero Fairfield, siendo terminado el astillero naval de Chatham.

Tiene un desplazamiento de 4,765 toneladas; cuenta con 21 cañones de 6 pulgadas. Posee, además, dos ametralladoras y doce tubos lanzatorpedos. Su velocidad es de 22 nudos por hora. Eslora, 415 metros; manga, 46 pies 6 pulgadas. Está provisto de motores que desarrollan 40,000 caballos de fuerza. Se mueve a petróleo y admite una capacidad de combustible de 1,050 toneladas. Su puntal es de 14 pies 3 pulgadas.

Entró el "Despatch" en servicio al mando del comandante A. A. An. Dowling y fue enviado a aguas de la China.

En 1928 fue destinado a la flota de América, al mando del capitán A. H. Cunningham, D. S. O., como buque insignia del Almirante Sir Henry Walter Cowan, nuestro ilustre huésped.

millones de quintales métricos de trigo

ODUCIDO EN LA ULTIMA COSECHA EL HEMISFERIO NORTE

Washington, con excepción de la de 1923, que rindió 15 quintales métricos, en la presente cosecha se esperaba algo más, pero grandes lluvias en Septiembre y Octubre deterioraron la calidad del grano e hicieron perder parte de los sembrados, obligando a dejarlos para el alimento de ganado.

AVENA Debido al mal tiempo la producción de avena se vio mermada con relación a las cifras que se esperaba obtener.

CEBADA Contrariamente a lo sucedido con la anterior, su rendimiento mejoró ostensiblemente.

PASTO El pasto ha dado una buena cosecha, a pesar de que las lluvias afectaron muy seriamente la tercera corte de la alfalfa.

PAPAS El Estado ha ido aumentando paulatinamente sus sembrados de papas, al mismo tiempo que ha mejorado sus rendimientos unitarios. La última cosecha rindió 113 quintales métricos por hectárea; el promedio de los 10 años anteriores llegó a 89.

MANZANAS La cosecha de manzanas ha sido

trigo en 34 países que, junto con los Estados Unidos suman el 97 por ciento del total de la producción del hemisferio norte, sin tomar en cuenta a China y a Rusia, son superiores a la cosecha obtenida el año anterior: 1,000,000 de quintales métricos contra 559 millones de quintales métricos.

Los datos recogidos de Rusia indican una disminución respecto a 1926.

Canadá ha perdido grandemente en la cantidad de su grano, según declaración oficial del Banco de Montreal.

La India ha mejorado su cosecha, aún cuando hasta el presente no ha sido posible obtener datos precisos.

Las condiciones de Australia son menos favorables, debido a la sequía producida. Su cosecha puede calcularse en 31,600,000 quintales métricos.

LA PRODUCCION CUADRO COMPARATIVO DE

Producto	Unidad	Año 1927-28	Año 1926-27
Maíz	qq. métricos	378,000	428,750
Trigo de invierno	"	9,075,000	5,380,000
Trigo de primavera	"	5,271,000	5,717,000
Avena	"	1,408,000	1,408,000
Cebada	"	68,000	78,000
Ceniteno	"	115,000	81,000
Pasto	toneladas	2,332,000	2,116,000
Papas	qq. métricos	7,834,000	2,948,000
Manzanas	cajas	23,490,000	34,030,000
Mandarinas com.	"	20,450,000	25,650,000
Duraznos	40 libras	270,000	1,232,000
Pera	"	828,000	1,232,000
Uvas	toneladas	3,000	2,600

Normas a que se sujetará el pago de los seguros por incendio

INSTRUCCIONES QUE SOBRE EL PARTICULAR ENVIO LA SUPERINTENDENCIA DE SEGUROS A LOS GERENTES

A fin de uniformar entre las diversas Compañías de Seguros el procedimiento para determinar la fecha en que deben proceder al pago del siniestro de un asegurado, en relación con el artículo 75 de la ley 4228, la Superintendencia de Seguros ha enviado a sus gerentes algunas instrucciones.

El artículo 75 de la ley 4228 prohíbe a las compañías "efectuar el pago de un siniestro a favor de un asegurado, a quien se procesa como presunto culpable, antes de que ésta obtenga o se le presente la absolución o sobreseimiento definitivo ya ejecutoriados".

Por otra parte los artículos 236 y 237 del Código de Procedimiento Penal, establecen que el inculcado queda sometido a proceso o procesado desde el momento en que es declarado reo.

EL CASO DEL SIMPLE PARTICIPULAR A la luz de las disposiciones legales citadas, la situación del simple particular no puede ofrecer dudas; éste tiene derecho a cobrar su

seguro desde el momento en que se incendia, a menos que su derecho venga a suspenderse por un auto delictuoso de reo dictado en su contra; pero si tal cosa no ha sucedido, hasta el momento de cobrarse el seguro, no sería lícito, por ningún concepto, que la Compañía difiriera la cancelación de su póliza, en espera de los resultados de la investigación.

EL CASO DEL COMERCIANTE Ahora, tratándose de un comerciante, la situación es distinta, ya que el artículo 483 del Código Penal "lo presume responsable de un incendio si no justifica con su libro, documentos u otra clase de pruebas, que no reporta provecho alguno del siniestro".

En virtud de esta presunción legal, producido un incendio el comerciante es detenido, en tanto no prueba su inocencia. La detención prolongase hasta el plazo máximo de cinco días y termina con la libertad incondicional del asegurado o con la declaratoria de

Obtenida por el comerciante la libertad incondicional, la presunción del artículo 483 ya citada queda totalmente destruida; de otro modo no habría sido puesto en libertad, sino a clarado reo.

Desde este momento el comerciante se halla en situación moral superior aún a la del simple particular, por cuanto ha resistido el peso de la prueba, lo que en estos casos jamás incumbe al particular.

Fluye de lo dicho anteriormente, que obtenida por el comerciante la libertad incondicional, la obligación de la Compañía obligada de pagar el seguro, sin que ningún retraso pueda ser justificado.

Finalmente, cuando existe declaratoria de reo, ya sea contra un simple particular o contra un comerciante, el seguro no debe pagarse mientras no obtenga el inculcado, sentencia absolutoria o sobreseimiento definitivo ejecutoriados, según la disposición categorica del artículo 75 de la ley de 21 de diciembre de 1927.

Se responsabilizará a la Compañía de Teléfonos

POR LA DESTRUCCION DE LOS ARBOLES

El Intendente dirigió ayer una enérgica nota al gerente de The Chile Telephone Co., en la que le recuerda el grave daño que le ha ocasionado la destrucción de los árboles en la calle Parícuta, entre Dávila y Echeverría, que han hecho los obreros de la Compañía que trabajan en el cambio de las líneas telefónicas.

Los hornos crematorios

DEPENDERAN DEL DEPARTAMENTO DE OBRAS

En un decreto dictado ayer por el Intendente Municipal se establece que los hornos crematorios, que dependían actualmente del Departamento de Obras, pasen al Departamento de Obras Municipales, por estar más de acuerdo con la técnica.

El Director de Obras Municipales, señor Vella, deberá estudiar la instalación del gasómetro para la "perrera" municipal que se está construyendo en el recinto de los hornos.

QUEDAN 23 DIAS PARA HACER LAS DECLARACIONES DE RENTA

UNA CIRCULAR DE LA DIRECCION DE IMPUESTOS EN ESTE SENTIDO

La Dirección de Impuestos Internos ha reiterado a los Jefes de zonas e Inspecciones del país, por medio de una circular que insertamos a continuación, adoptar las medidas necesarias tendientes a poner en conocimiento de los contribuyentes el cumplimiento de sus obligaciones y las sanciones a que están sujetos si no procedieran de conformidad con las disposiciones contenidas en la ley respectiva.

Dice así la circular: "De acuerdo con lo dispuesto en el Decreto N.º 1612 de 26 de Julio del año pasado, las declaraciones de rentas deben efectuarse en el plazo comprendido entre el 1.º de enero y el 1.º de marzo de cada año.

SE NOMBRO LA COMISION REDACTORA DE LOS FORMULARIOS JUDICIALES

El Presidente de la Corte Suprema, señor Gustavo Sanfuentes, envió ayer un oficio al Ministro de Justicia, don Osvaldo Krich, comunicándole las designaciones hechas por el Intendente Municipal para integrar la comisión que redactará los formularios judiciales.

REGRESO DE BOLIVIA EL INSPECTOR DE FERROCARRILES

LLEGO HASTA LA PAZ EN CUMPLIMIENTO DE SU MISION

Ayer en la tarde regresó de Bolivia, por el "Orbita", el Inspector General de Ferrocarriles del Ministerio de Fomento, don Teodoro Schmidt.

Como oportunamente informamos, el señor Schmidt fué a ese país con el objeto de hacer los estudios necesarios para la instalación de un sistema telefónico que avisará a los bomberos los incendios.

UN SISTEMA TELEFONICO AVISARÁ A LOS BOMBEROS LOS INCENDIOS

RENUNCIO EL 3.º COMANDANTE DEL CUERPO. Y SU REEMPLAZANTE SERA ELEGIDO EL LUNES

En la tarde de ayer celebró una importante sesión el Directorio General del Cuerpo de Bomberos, bajo la presidencia del Superintendente, señor Jorge Phillips, con asistencia de todos los Directores y Comandantes Generales.

Renunció el 3.º Comandante del Cuerpo, don Emilio Jourdain, que se ausentará de la capital. Los directores pidieron constancia en el acta de los importantes servicios prestados por este voluntario, y cada uno analizó su actuación en el seno de la institución.

El Directorio acordó fijar el lunes próximo, a las 22 horas, para que se efectúe la elección del reemplazante del señor Jourdain.

El Cuartel de la 1.ª Compañía. Se acordó pagar los diez mil pesos de excedente que resultó de la construcción del cuartel de la 1.ª Compañía.

El nuevo servicio de alarmas. El 1.º Comandante, señor Alfredo Santa María, dio cuenta al Directorio de las gestiones hechas ante

El Gerente de la Compañía Chilena de Teléfonos para dotar a la institución de un servicio especial, de alarma, a base de teléfonos. Dejó constancia en el acta de la reunión, mostrada por el Gerente, quien ofreció instalar gratuitamente el servicio, debiéndose pagar solamente el arriendo.

El proyecto, que será pronto una realidad, consiste en instalar plantas telefónicas en los distintos cuarteles y desde estos se comunicará a las casas de los voluntarios. En el Cuartel General habrá una planta central comunicada con los demás cuarteles.

Este sistema tiende a eliminar las sirenas y campanas y evitar así las molestias que ocasiona el ruido que ellas producen, especialmente en la noche.

Romería a la Tumba del Voluntario Almaraz. El Directorio acordó auspiciar la romería que la segunda Compañía hará, a fines de abril, a la tumba del voluntario señor Felipe Almaraz, fallecido recientemente.

Estado de la Tesorería. El Directorio conoció el estado de la Tesorería y después trató otros asuntos de interés, levantándose la sesión a las 19.40 horas.

El Directorio acordó auspiciar la romería que la segunda Compañía hará, a fines de abril, a la tumba del voluntario señor Felipe Almaraz, fallecido recientemente.

Estado de la Tesorería. El Directorio conoció el estado de la Tesorería y después trató otros asuntos de interés, levantándose la sesión a las 19.40 horas.

El Directorio acordó auspiciar la romería que la segunda Compañía hará, a fines de abril, a la tumba del voluntario señor Felipe Almaraz, fallecido recientemente.

Estado de la Tesorería. El Directorio conoció el estado de la Tesorería y después trató otros asuntos de interés, levantándose la sesión a las 19.40 horas.

El Directorio acordó auspiciar la romería que la segunda Compañía hará, a fines de abril, a la tumba del voluntario señor Felipe Almaraz, fallecido recientemente.

Estado de la Tesorería. El Directorio conoció el estado de la Tesorería y después trató otros asuntos de interés, levantándose la sesión a las 19.40 horas.

El Directorio acordó auspiciar la romería que la segunda Compañía hará, a fines de abril, a la tumba del voluntario señor Felipe Almaraz, fallecido recientemente.

Se fijan las condiciones en que se llevará a cabo el empadronamiento vecinal en la República

UN DECRETO DEL MINISTERIO DEL INTERIOR FIJA LAS OBLIGACIONES QUE DEBERAN CUMPLIR LAS AUTORIDADES ENCARGADAS DEL EMPADRONAMIENTO, COMO TAMBIEN LOS DEBERES DE LOS VECINOS

El Ministro del Interior dictó ayer un importante decreto relacionado con el empadronamiento vecinal, cuyo texto es el siguiente:

A fin de llevar a cabo, en condiciones uniformes en todo el país, el Empadronamiento Vecinal, ordenado por Decreto Supremo N.º 5735, de 1.º de Junio último,

DECRETO: I.—DEL DEPARTAMENTO VECINAL

1.º El empadronamiento se hará a base de las habitaciones, sean colectivas o familiares, dentro de los límites correspondientes al sector de vigilancia de cada Comisaría.

2.º El Registro Vecinal se llevará a cabo en la Comisaría por medio de la anotación de los datos respectivos, en tarjetas iguales al modelo N.º 1. Estas tarjetas contendrán los siguientes datos:

a) Nombre y apellidos del vecino. La anotación de este dato comenzará por el apellido paterno, para seguir el de la madre y terminar con el nombre.

b) Domicilio actual del vecino, con indicación del tiempo que vive en él.

c) Domicilio anterior.

d) Lugar o fecha del nacimiento.

e) Estado civil.

f) Nombre y nacionalidad del cónyuge y número de hijos, cuando proceda.

g) Profesión u oficio y número de la libreta de seguro obligatorio, si es empleado u obrero.

h) Medios de subsistencia con que cuenta.

i) Si es o no propietario de bienes raíces.

j) Si es arrendatario, precio que paga por la casa.

k) Si ha cumplido con la Ley de Servicio Militar, indicando número, fecha y circunscripción en que se haya inscrito o reescrito.

m) Número del carnet de Identidad.

n) Sociedades, corporaciones o centros a que pertenezca.

o) Personas que viven bajo su potestad, o en su casa, mayores de dieciocho años, con indicación del número, estado civil y edad.

p) Concepto de su conducta ante el vecindario, datos que se obtendrá discretamente, cuando la persona no fuere suficientemente conocida por los carabineros.

q) Conducta privada a juicio del Comisario respectivo; y

r) Actos meritorios, delitos o contravenciones, cometidos durante su estadía en el sector.

3.º Para obtener los datos, contendientes en el modelo anterior, los Comisarios harán confeccionar formularios conformes al Modelo N.º 2, que contenga las exigencias de acuerdo con las letras a) a o), los cuales serán llenados por los vecinos, bajo su firma y la del empleado encargado de recibir los datos. Los

vecinos deberán llenar los datos, en la forma siguiente:

a) Cada vez que una persona cambia de domicilio, sea dentro de un mismo sector o fuera de él, deberá avisar, por lo menos, con 48 horas de anticipación a la respectiva Comisaría, la cual le proporcionará un salvo conducto igual al Modelo N.º 4, que le servirá a la vez de presentación para la Comisaría de presentación de la Comisaría de destino, para el nuevo domicilio.

b) Para el debido cumplimiento de la obligación prevenida en el número anterior, los carabineros de servicio no permitirán ninguna mudanza que no exhiba el respectivo salvo conducto, el cual será visado por el funcionario que intervenga en el momento mismo de efectuarse la mudanza.

c) Cada vez que se comuniquen a una Comisaría un cambio de domicilio, ésta deberá ponerla en conocimiento de la Comisaría del sector de donde se dirige el vecino, a la cual deberá enviar, en su oportunidad, una copia de la tarjeta respectiva.

d) Las tarjetas correspondientes a los vecinos que se cambien de domicilio, al sector de otra unidad, se retirarán del Registro General y se archivarán en un casillero de exclusión, dejándose constancia en ella del nuevo domicilio.

e) En el libro índice se indicarán también, los cambios de domicilio en el casillero correspondiente.

f) Cada vez que una persona cambia de domicilio, sea dentro de un mismo sector o fuera de él, deberá avisar, por lo menos, con 48 horas de anticipación a la respectiva Comisaría, la cual le proporcionará un salvo conducto igual al Modelo N.º 4, que le servirá a la vez de presentación para la Comisaría de destino, para el nuevo domicilio.

g) Para el debido cumplimiento de la obligación prevenida en el número anterior, los carabineros de servicio no permitirán ninguna mudanza que no exhiba el respectivo salvo conducto, el cual será visado por el funcionario que intervenga en el momento mismo de efectuarse la mudanza.

h) Cada vez que se comuniquen a una Comisaría un cambio de domicilio, ésta deberá ponerla en conocimiento de la Comisaría del sector de donde se dirige el vecino, a la cual deberá enviar, en su oportunidad, una copia de la tarjeta respectiva.

i) Las tarjetas correspondientes a los vecinos que se cambien de domicilio, al sector de otra unidad, se retirarán del Registro General y se archivarán en un casillero de exclusión, dejándose constancia en ella del nuevo domicilio.

j) En el libro índice se indicarán también, los cambios de domicilio en el casillero correspondiente.

k) Cada vez que una persona cambia de domicilio, sea dentro de un mismo sector o fuera de él, deberá avisar, por lo menos, con 48 horas de anticipación a la respectiva Comisaría, la cual le proporcionará un salvo conducto igual al Modelo N.º 4, que le servirá a la vez de presentación para la Comisaría de destino, para el nuevo domicilio.

l) Para el debido cumplimiento de la obligación prevenida en el número anterior, los carabineros de servicio no permitirán ninguna mudanza que no exhiba el respectivo salvo conducto, el cual será visado por el funcionario que intervenga en el momento mismo de efectuarse la mudanza.

m) Cada vez que se comuniquen a una Comisaría un cambio de domicilio, ésta deberá ponerla en conocimiento de la Comisaría del sector de donde se dirige el vecino, a la cual deberá enviar, en su oportunidad, una copia de la tarjeta respectiva.

n) Las tarjetas correspondientes a los vecinos que se cambien de domicilio, al sector de otra unidad, se retirarán del Registro General y se archivarán en un casillero de exclusión, dejándose constancia en ella del nuevo domicilio.

o) En el libro índice se indicarán también, los cambios de domicilio en el casillero correspondiente.

No habrá cine en el Teatro Municipal

El Intendente señor Salas Rodríguez dictó ayer un decreto por el cual se deroga uno anterior, en el que se autorizaba a la Compañía "Cine" para exhibir películas en el teatro municipal, durante 15 días, en la sala de teatro, para proyección de películas, bajo su firma y la del empleado encargado de recibir los datos. Los

vecinos deberán llenar los datos, en la forma siguiente:

a) Cada vez que una persona cambia de domicilio, sea dentro de un mismo sector o fuera de él, deberá avisar, por lo menos, con 48 horas de anticipación a la respectiva Comisaría, la cual le proporcionará un salvo conducto igual al Modelo N.º 4, que le servirá a la vez de presentación para la Comisaría de destino, para el nuevo domicilio.

b) Para el debido cumplimiento de la obligación prevenida en el número anterior, los carabineros de servicio no permitirán ninguna mudanza que no exhiba el respectivo salvo conducto, el cual será visado por el funcionario que intervenga en el momento mismo de efectuarse la mudanza.

c) Cada vez que se comuniquen a una Comisaría un cambio de domicilio, ésta deberá ponerla en conocimiento de la Comisaría del sector de donde se dirige el vecino, a la cual deberá enviar, en su oportunidad, una copia de la tarjeta respectiva.

d) Las tarjetas correspondientes a los vecinos que se cambien de domicilio, al sector de otra unidad, se retirarán del Registro General y se archivarán en un casillero de exclusión, dejándose constancia en ella del nuevo domicilio.

e) En el libro índice se indicarán también, los cambios de domicilio en el casillero correspondiente.

f) Cada vez que una persona cambia de domicilio, sea dentro de un mismo sector o fuera de él, deberá avisar, por lo menos, con 48 horas de anticipación a la respectiva Comisaría, la cual le proporcionará un salvo conducto igual al Modelo N.º 4, que le servirá a la vez de presentación para la Comisaría de destino, para el nuevo domicilio.

g) Para el debido cumplimiento de la obligación prevenida en el número anterior, los carabineros de servicio no permitirán ninguna mudanza que no exhiba el respectivo salvo conducto, el cual será visado por el funcionario que intervenga en el momento mismo de efectuarse la mudanza.

h) Cada vez que se comuniquen a una Comisaría un cambio de domicilio, ésta deberá ponerla en conocimiento de la Comisaría del sector de donde se dirige el vecino, a la cual deberá enviar, en su oportunidad, una copia de la tarjeta respectiva.

i) Las tarjetas correspondientes a los vecinos que se cambien de domicilio, al sector de otra unidad, se retirarán del Registro General y se archivarán en un casillero de exclusión, dejándose constancia en ella del nuevo domicilio.

j) En el libro índice se indicarán también, los cambios de domicilio en el casillero correspondiente.

k) Cada vez que una persona cambia de domicilio, sea dentro de un mismo sector o fuera de él, deberá avisar, por lo menos, con 48 horas de anticipación a la respectiva Comisaría, la cual le proporcionará un salvo conducto igual al Modelo N.º 4, que le servirá a la vez de presentación para la Comisaría de destino, para el nuevo domicilio.

l) Para el debido cumplimiento de la obligación prevenida en el número anterior, los carabineros de servicio no permitirán ninguna mudanza que no exhiba el respectivo salvo conducto, el cual será visado por el funcionario que intervenga en el momento mismo de efectuarse la mudanza.

m) Cada vez que se comuniquen a una Comisaría un cambio de domicilio, ésta deberá ponerla en conocimiento de la Comisaría del sector de donde se dirige el vecino, a la cual deberá enviar, en su oportunidad, una copia de la tarjeta respectiva.

n) Las tarjetas correspondientes a los vecinos que se cambien de domicilio, al sector de otra unidad, se retirarán del Registro General y se archivarán en un casillero de exclusión, dejándose constancia en ella del nuevo domicilio.

o) En el libro índice se indicarán también, los cambios de domicilio en el casillero correspondiente.

p) Cada vez que una persona cambia de domicilio, sea dentro de un mismo sector o fuera de él, deberá avisar, por lo menos, con 48 horas de anticipación a la respectiva Comisaría, la cual le proporcionará un salvo conducto igual al Modelo N.º 4, que le servirá a la vez de presentación para la Comisaría de destino, para el nuevo domicilio.

q) Para el debido cumplimiento de la obligación prevenida en el número anterior, los carabineros de servicio no permitirán ninguna mudanza que no exhiba el respectivo salvo conducto, el cual será visado por el funcionario que intervenga en el momento mismo de efectuarse la mudanza.

r) Cada vez que se comuniquen a una Comisaría un cambio de domicilio, ésta deberá ponerla en conocimiento de la Comisaría del sector de donde se dirige el vecino, a la cual deberá enviar, en su oportunidad, una copia de la tarjeta respectiva.

s) Las tarjetas correspondientes a los vecinos que se cambien de domicilio, al sector de otra unidad, se retirarán del Registro General y se archivarán en un casillero de exclusión, dejándose constancia en ella del nuevo domicilio.

t) En el libro índice se indicarán también, los cambios de domicilio en el casillero correspondiente.

u) Cada vez que una persona cambia de domicilio, sea dentro de un mismo sector o fuera de él, deberá avisar, por lo menos, con 48 horas de anticipación a la respectiva Comisaría, la cual le proporcionará un salvo conducto igual al Modelo N.º 4, que le servirá a la vez de presentación para la Comisaría de destino, para el nuevo domicilio.

v) Para el debido cumplimiento de la obligación prevenida en el número anterior, los carabineros de servicio no permitirán ninguna mudanza que no exhiba el respectivo salvo conducto, el cual será visado por el funcionario que intervenga en el momento mismo de efectuarse la mudanza.

w) Cada vez que se comuniquen a una Comisaría un cambio de domicilio, ésta deberá ponerla en conocimiento de la Comisaría del sector de donde se dirige el vecino, a la cual deberá enviar, en su oportunidad, una copia de la tarjeta respectiva.

x) Las tarjetas correspondientes a los vecinos que se cambien de domicilio, al sector de otra unidad, se retirarán del Registro General y se archivarán en un casillero de exclusión, dejándose constancia en ella del nuevo domicilio.

y) En el libro índice se indicarán también, los cambios de domicilio en el casillero correspondiente.

z) Cada vez que una persona cambia de domicilio, sea dentro de un mismo sector o fuera de él, deberá avisar, por lo menos, con 48 horas de anticipación a la respectiva Comisaría, la cual le proporcionará un salvo conducto igual al Modelo N.º 4, que le servirá a la vez de presentación para la Comisaría de destino, para el nuevo domicilio.

aa) Para el debido cumplimiento de la obligación prevenida en el número anterior, los carabineros de servicio no permitirán ninguna mudanza que no exhiba el respectivo salvo conducto, el cual será visado por el funcionario que intervenga en el momento mismo de efectuarse la mudanza.

ab) Cada vez que se comuniquen a una Comisaría un cambio de domicilio, ésta deberá ponerla en conocimiento de la Comisaría del sector de donde se dirige el vecino, a la cual deberá enviar, en su oportunidad, una copia de la tarjeta respectiva.

ac) Las tarjetas correspondientes a los vecinos que se cambien de domicilio, al sector de otra unidad, se retirarán del Registro General y se archivarán en un casillero de exclusión, dejándose constancia en ella del nuevo domicilio.

ad) En el libro índice se indicarán también, los cambios de domicilio en el casillero correspondiente.

ae) Cada vez que una persona cambia de domicilio, sea dentro de un mismo sector o fuera de él, deberá avisar, por lo menos, con 48 horas de anticipación a la respectiva Comisaría, la cual le proporcionará un salvo conducto igual al Modelo N.º 4, que le servirá a la vez de presentación para la Comisaría de destino, para el nuevo domicilio.

Los FF. CC. ponen a disposición del público coches sanitarios

HABRA EN ELLOS SALA DE OPERACIONES Y AUXILIOS QUIRURGICOS, MEDICAMENTOS Y PRACTICANTES PARA LA ATENCION DE LOS ENFERMOS

La Empresa de los Ferrocarriles ha resuelto poner a disposición del público dos coches sanitarios, con todos los servicios necesarios para atender a los enfermos que lo necesiten, en las estaciones de la línea de la zona sur del país.

Estos coches cuentan con toda clase de comodidades y auxilios para el transporte de enfermos: sala de operaciones y auxilios quirúrgicos con sus respectivos departamentos para las familias de los enfermos que lo acompañen. A fin de que este servicio esté al alcance de todas las personas que lo necesiten, se ha calculado una tarifa reducida, para evitar así las molestias de traer a los enfermos en los coches comunes, más aún cuando padecen de enfermedades infecciosas.

La tarifa es de diez pesos por los primeros 20 kilómetros y de un peso por kilómetro, de exceso, cuando el coche vaya agregado a un tren ordinario. Si el arriate se desea hacer por un tren especial, como puede suceder en casos de suma urgencia, el importe es de ocho pesos. El valor máximo de cualquier de estos servicios es de cincuenta pesos.

El valor que se paga por el arriate del coche queda comprendido el pasaje para tres personas que acompañen al enfermo.

Además, la Empresa proporciona a los practicantes y a la oportunidad de adquirir en el trayecto, a precios de emergencia, tales como algodon, vendas, inyecciones, etc.

El coche de la dotación de la Estación Alameda, está destinado para el servicio de llamada de Barón a Talca, y el de Concepción, para la zona sur del país.

Este es el momento en que Ud. debe adquirir un elegante calán de la afamada marca

Rosenblitt Hat

Universidad Católica de Chile

(Delicias esquina de Maestranza)

MATRICULA

Está abierta la matrícula de 9 a 11 A. M. y de 3 a 7 P. M. en las Facultades siguientes:

Facultad de Derecho y Ciencias Políticas y Sociales

Facultad de Ciencias Físicas y Matemáticas.

Facultad de Arquitectura y Bellas Artes.

Facultad de Agronomía.

Facultad de Comercio y Ciencias Económicas.

PIDASE EL PROSPECTO GENERAL DE LA UNIVERSIDAD

La matrícula de los Cursos Libres y del Curso Femenino de Estudios Superiores se hallará abierta desde el 15 de marzo a las mismas horas.

DUEÑAS de CASA

La casa A. JACOB Y CIA., Plaza esq. Puente, telef. 2893, ofrece el más variado surtido en

OFERTAS completas de

ALUMINIO

MOLDES,

FRASCOS.

CEDAZOS.

ARARATOS para

DULCES y CONSERVAS,

CRISTALERIA,

SERVICIOS de porcelana fina

SERVICIOS de semi porcelana,

OBJETOS para REGALOS.

JUGUETES y artículos

para ESCUELAS y

KINDERGARTEN

COCHES Y BALANZAS PARA GUAGUAS

Sírvase visitar nuestro inmenso surtido, al hacer

su compras para el año

III.—DEL REGISTRO DE PASAJE

Los establecimientos destinados al alojamiento o residencia transitoria, como hoteles, casas de huéspedes, pensiones, etc., deberán llevar un libro registro de pasajeros, conforme al Modelo N.º 5, que contenga los siguientes datos:

a) Nombre y apellidos paterno y materno de las personas que ingresen al establecimiento;

b) Nacionalidad;

c) Profesión u oficio; d) Lugar de su domicilio;

e) Día y hora del ingreso;

f) Tren o medio de locomoción en que llegó a la localidad;

g) Tiempo que permanecerá en el establecimiento;

h) Causa del ingreso al establecimiento;

i) Número del carnet de identidad;

j) Firma del pasajero.

Los dueños, regentes o administradores de esos establecimientos, deberán enviar diariamente, antes de las 12 horas, un formulario que tenga los mismos datos del registro a que se refiere el número anterior, a la unidad de carabineros que corresponda al sector donde se hallen ubicados, bajo la pena referida en el número 4 del decreto 5.735, de 1.º de Junio último, ya citado.

Los formularios correspondientes a los vecinos que se cambien de domicilio, al sector de otra unidad, se retirarán del Registro General y se archivarán en un casillero de exclusión, dejándose constancia en ella del nuevo domicilio.

En el libro índice se indicarán también, los cambios de domicilio en el casillero correspondiente.

En la zona sur del país.

Este es el momento en que Ud. debe adquirir un elegante calán de la afamada marca

Rosenblitt Hat

Universidad Católica de Chile

(Delicias esquina de Maestranza)

MATRICULA

Está abierta la matrícula de 9 a 11 A. M. y de 3 a 7 P. M. en las Facultades siguientes:

Facultad de Derecho y Ciencias Políticas y Sociales

Facultad de Ciencias Físicas y Matemáticas.

Facultad de Arquitectura y Bellas Artes.

Facultad de Agronomía.

Facultad de Comercio y Ciencias Económicas.

Frente a la impresión de la opinión general, casi siempre apasionada y sin fundamentos, está afortunadamente la acción de la autoridad, cuyo papel no es servir a su opinión por el solo hecho de manifestarse, sino investigar hasta qué punto es justa; corrigiendo los efectos que puedan haber, pero, respetando y haciendo respetar, en lo demás, a las empresa afectadas.

Frente a la impresión de la opción general, casi siempre apasionada y sin fundamentos, está afortunadamente la acción de la autoridad, cuyo papel no es servir una opinión por el solo hecho de manifestarse, sino investigar hasta qué punto es justa; corrigiendo los efectos que puedan haber, pero, respetando y haciendo respetar, en lo demás, a las empresa afectadas.

Si ha ocurrido, sin embargo, y con frecuencia entre nosotros, que la autoridad, sobre todo la municipal, haya dado crédito, sin previo análisis, a la opinión común, colacionando a las autoridades, la situación de las entidades privilegiadas, contra cuyos abusos es necesario proteger al público.

Este concepto erróneo, y no otra, es la causa de las dificultades que se han presentado, algunas de las cuales nos proponemos contemplar brevemente.

1

Pe lición de nuevas concesiones

La Compañía Nacional de Fuerza Eléctrica primero y la Compañía de Aguas después, comprendiendo las necesidades inherentes a su desarrollo futuro, se sintieron en la obligación de obtener las concesiones de aguas que le aseguraran convenientemente. Esta que en el momento de la firma de los contratos las empresas de utilidad pública como lo hemos manifestado la tomaron las compañías voluntariamente sobre sí.

Lo natural habría sido que las compañías anteriores tendido la decidida ayuda de parte de la autoridad, en el cumplimiento de su programa de previsión. Desgraciadamente no ocurrió así.

Por el contrario:

1.º Se concedieron diversas mercedes a particulares que no contaban ni podían contar con los medios necesarios para aprovecharlas y cuya única finalidad era hacerse una ganancia vendiéndolas a las compañías. Dichas mercedes estaban ubicadas en zonas que no eran de interés para las compañías y en los límites de sus propias concesiones primitivas.

Sólo la adquisición de mercedes e aguas de terceros para asegurar un programa de previsión y de pequeñas extensiones de terreno por pequeñas extensiones.

Company Limited) sociedad anónima, incorporada en conformidad a las Leyes vigentes en Chile, en Londres; y por decreto N.º 632, de 15 de Diciembre de 1898 se autorizó a la Chilian para establecer Agentes en el territorio de la República.

Como se vé, el primer dinero del negocio que vino a Chile, fué a pedido de la autoridad y en la forma que se vé.

En la planta hidro-eléctrica de La Florida y ciertas líneas de transmisión y sub-estaciones complementarias de la misma.

No llegan a la Compañía Chilena con la Compañía Hidro-Eléctrica otras relaciones, que la de un contrato de arrendamiento de la planta de La Florida, mediante el canon de diez y cinco mil pesos anuales, siendo de cargo de la Compañía Chilena los respectivos gastos de explotación y mantenimiento.

La Compañía Hidro-Eléctrica del Volcán fué autorizada y declarada legalmente instalada por decreto N.º 8495, de 29 de noviembre de 1931.

Se fijó su capital en la suma de cien mil libras esterlinas.

El único bien de esta Compañía es la planta hidro-eléctrica del Volcán y líneas de transmisión

El mayor parte de los países de las Américas, por medio de las compañías de servicios públicos, prevén la necesidad de su natural desarrollo, y los respectivos Gobiernos, al otorgar a la industria eléctrica otorgan por propia iniciativa las concesiones y franquicias pertinentes.

Entre nosotros, las Compañías han apresurado a prever el desarrollo normal de los consumos, que se presentan como una consecuencia del desarrollo general de los países. Desgraciadamente no han obtenido la ayuda que industrias similares obtienen en otras partes, como el México general sobre mercedes de agua que recientemente al Supremo Gobierno, haciendo de su consideración hace más de dos años, no obstante algunas limitaciones, la devolución de los derechos que hoy día forman parte del patrimonio de las Compañías.

que quiebran a estas industrias como una última medida hacia la expropiación del negocio por el Estado.

No se comprende que establecidos de derecho claramente establecidos pueda hacera sufrir a una empresa industrial tropiezos, cuyas consecuencias afectan al público en primer término.

Tratándose de empresas de utilidad pública, explica muchas veces la actitud hostil del pueblo, sin justificarla por ello, la circunstancia de ser en extremo difícil condonarla y la opinión general, la que la licencia de los servicios cobra por ellos. Si el servicio es eficiente y su costo aumenta a su costo a causa de la protesta a su precio; y si el servicio es menos bueno, porque a su precio, la base de la protesta es la mala calidad del servicio. Tal ocurre en Santiago con el alumbrado que se considera

Los negocios eléctricos en Chile han tenido factores desfavorables para su desarrollo desde el primer momento de la vista de los primeros años por la falta casi total de disposiciones sobre la materia; y en seguida, por los inconvenientes de que necesariamente tiene que adolecer toda legislación dictada en forma premura. En consecuencia, se pegaba a principios teóricos de probada eficiencia en los países de donde ha sido tomada, pero que no siempre considera las necesidades de la industria en Chile.

En efecto, en Chile, antes de una legislación eléctrica, comenzaron en Chile en 1898, constituyendo la primera síntesis de ellos la ley N.º 1.866, de 4 de agosto de 1904, que se limitaba a entregar el otorgamiento de las concesiones eléctricas al presidente de la república y a limitar los permisos para instalaciones subterráneas a 20 años y para

173

municipalidades y los particu-

lexo G. — Proposición de arre-
rechada por la Compañía Chilena
Electricidad Limitada y de
ción y Alumbrado de Santiago
Supremo Gobierno.

lexo H. — Acta de la tercera
n celebrada por la Comisión
gada de estudiar las relacio-
turas de las Compañías Chiles
Electricidad Limitada y de
ción y Alumbrado de Santiago
el Supremo Gobierno, las mu-
nicipalidades y los particulares.

lexo I. — Informe de la Sub-
sión de Contabilidad.

lexo J. — Informe de la Sub-
sión de Avalúo.

lexo K. — Informe de las Com-
pañías Chilena de Electricidad, Li-
mada y de Tracción y Alumbra-
do de Santiago en contestación
de informes de las Subcomisiones
contabilidad y de Avalúo.

lexo L. — Acta de la cuarta
n celebrada por la Comisión
gada de estudiar las relacio-
turas de las Compañías Chiles
Electricidad Limitada y de
ción y Alumbrado de Santia-
go el Supremo Gobierno, las
municipalidades y los particu-

lexo M. — Acta de la quinta
n celebrada por la Comisión
gada de estudiar las relacio-
turas de las Compañías Chiles
Electricidad Limitada y de
ción y Alumbrado de Santia-
go el Supremo Gobierno,
municipalidades y los particu-

lexo N. — Acta de la sexta
n celebrada por la Comisión
gada de estudiar las relacio-
turas de las Compañías Chiles
Electricidad Limitada y de
ción y Alumbrado de Santia-
go el Supremo Gobierno,
municipalidades y los particu-

lexo O. — Acta de la séptima
n celebrada por la Comisión
gada de estudiar las relacio-
turas de las Compañías Chiles
Electricidad Limitada y de
ción y Alumbrado de Santia-
go el Supremo Gobierno,
municipalidades y los particu-

lexo P. — Acta de la octava
n celebrada por la Comisión
gada de estudiar las relacio-
turas de las Compañías Chiles
Electricidad Limitada y de
ción y Alumbrado de Santia-
go el Supremo Gobierno,
municipalidades y los particu-

lexo Q. — Acta de la novena
n celebrada por la Comisión
gada de estudiar las relacio-
turas de las Compañías Chiles
Electricidad Limitada y de
ción y Alumbrado de Santia-
go el Supremo Gobierno,
municipalidades y los particu-

lexo R. — Síntesis de la labor
Comisión en las sesiones
y novena.

lexo S. — Proposición de arre-
chada por los delegados del Go-
a las Compañías Chilena
Electricidad Limitada y de
ción y Alumbrado de Santia-

guarda a "uestra Empresa"
A. E. Worswick, Harvey
don, Carlos van Buren, Nor-
rowe, Geo C. Kenrick, —
tores de la Compañía Chilena
Electricidad Limitada.
y Diamond, Getz, C. Kenrick,
almundo del Río C, Horacio
O. — Directores de la Com-
de Tracción y Alumbrado de
ago.

**COMPAÑIAS CHILE-
LIMITADA, Y DE
ADO DE SANTIA-
DE LOS INFOR-
SIONES DE CON-
VALUO**

del Gobierno y de la Compañía
delebró su primera sesión. En
a sesión se acordó al memorándum
por la Comisión el señor don
tro del Interior y aceptado
al, acordándose "partir de las
fundadas en dicho memorán-
para desarrollar la labor de
misión".

Se acordó asimismo:
Designar a los señores Real
y Alberto Vega "para ha-
cer un estudio de la Contabili-
de la Compañía en forma
poder informar a la comisión
de ella";

Nómbra una Comisión para
a cabo el avalúo de los bie-
de la Compañía, y que bajo el
de Subcomisión de Ava-
recibirá sus instrucciones de la
Comisión General."

Asimismo, se acordó que la Sub-
sión de Avalúo procederá "an-
la base de los inventarios
Compañía y de los atáneos
nos por la Subcomisión, re-
ando los valores que, en su con-
to, merezcan dicha reco-
mit"; y que "Colaborarán con
la Comisión el Ingeniero Je-
la Compañía, señor Jorge
a, y el Comandante de Arma-
a, señor W. J. Smith";

Designar a los señores Ede-
rebenza y J. Itamundo, del
a, para que procedan desde
Redactor al Estatuto o Có-
de ha de regir las relaciones
de la Compañía con el Su-
Gobierno, con la ciudad y
s particulares, dejando
necesarios para las cifras
nos de determinar una vez
ados los estudios de la Sub-
sión de Contabilidad y de
Avalúo;

Amoldar el Estatuto, en lo
a la actual Ley de Ser-
vicios, sobre los que aque-
en que la naturaleza del
o de los problemas pde-
rejan modalidades especia-
a el Estatuto de la Compa-

de setiembre, la Comisión
celebro su segunda sesión.
maron los siguientes acue-
dos:

Que la Compañía presentaría
posición con los siguientes
concretos:

Tarifa mínima a que podrá
cionar corriente para el
rdo en sus diferentes cate-
gorías.

Compensaciones que solicita-
de dichas rebajas; y

Insinuaciones o recomendaciones
que haría al Gobierno tendien-
a un arreglo del problema
general; y

Que las Sub-comisiones contin-
uarán sus labores,

El 4 de setiembre, la Comisión
al tuvo que lamentar la ausen-
cia de dos de sus miembros
prominentes, los señores Kea-
pase y Julio Philippí.

El día 22 de setiembre, la
Comisión presentó a Ud., en su
nombre de Presidente de la Comi-
sión General, la proposición máxi-
ma que la Compañía podía hacer
al Supremo Gobierno, para que
reconociera el sacrificio que hizo
por sus intereses, y que fue formulada
en obsequio de los deseos ma-

Ademas del vicio de fondo ano-

... precio medio de la energía se reduce a 14.7 centavos.

disposiciones tributarias.

...ción, los han dicho que este caso
ha superado en rapidez a las comu-
nicaciones cablegráficas,

Total. 01 0000 0000 0000 0000 0000 0000 0000

En consecuencia, que la 1.050.000 apuntada por el informe, se convierte en 1.050.000.

La Sub-comisión de la Compañía Chilena de Electricidad Limitada, incluyendo en ellos los de la Compañía de Tracción y Alumbrado de Santiago, fueron tasados el año 1921 en la suma de \$ 838.394. Examinados se dice que no se incluyen en la valuación las inversiones posteriores hechas por la Compañía con cargo a los 4 millones 300.000 emitidos en debentures.

La tasación referida cuenta en su apoyo:

- 1.º El haber sido llevada a cabo por tres de los profesionales especialistas más sobresalientes del país, ninguno de los cuales tenía en aquella época vínculo de ninguna especie con la Compañía, los señores Rafael Edwards, Horacio Valdés O. y A. E. Salazar; y
- 2.º Haber sido reconocida y aprobada por el Supremo Gobierno al declarar constituida y legalmente instalada la Compañía Chilena de Electricidad Limitada, y justificado su capital de \$ 4 millones 250.000.

b). El valor físico atribuido a los bienes por los tasadores nombrados, más las inversiones posteriores hasta el 30 de junio de 1927, menos los bienes retirados del servicio o eliminados del activo, representan el costo efectivo de las propiedades. En consecuencia, cada vez que en el análisis de ítem que sigue se habla de "costo efectivo", se entiende el valor físico de tasación sin incluir valores intangibles, o el precio real de costo de las inversiones posteriores. Por lo demás, la primitiva tasación de los peritos referidos, no afecta directamente sino parte de los ítem analizados.

c). El avalúo que aparece en los libros de la Compañía, representa valores efectivos de costo y no ha sido sujeto a castigos por depreciación u obsolescencia, ni tampoco a aumento por apreciación. Existen, sin embargo, y continúan formándose reservas para responder a los castigos pertinentes.

d). Para computar el "valor físico actual" de los bienes, deben tomarse en cuenta la depreciación, la depreciación y la obsolescencia, y desde este punto de vista los bienes pueden dividirse en tres categorías: bienes afectados a depreciación; bienes afectados a castigos por depreciación u obsolescencia; y bienes que no están afectados a castigo.

Bienes afectados a depreciación.—Los constituyen la mayor parte de los terrenos y edificios que han sido adquiridos hace años, y que, en general, están sujetos a apreciación por el incremento de valores.

TERCER PARRAFO

El cuadro general que sigue, signado con el N.º 2, muestra un resumen de las apreciaciones, deprecitaciones y obsolescencias consideradas en cada ítem; y la diferencia entre la valuación que hace la Sub-comisión y la que hace la Compañía.

CUADRO N.º 2

Capital Inmovilizado, según los libros, en 30 de Junio de 1927:	
C. C. E. Costo de Propiedades...	\$ 361.018.967,00
C. C. E. Costo de Propiedades...	189.287.652,00
C. C. E. Materiales...	11.511.915,00
C. C. E. Caja y Bancos...	11.442.976,00
C. T. A. S. Caja y Bancos...	418.556,00
Total	\$ 583.620.166,00

Apreciaciones	
Ítem N.º 17	\$ 1.378.552,00
Ítem N.º 27	126.502.020,00
Total	\$ 127.880.572,00

Deprecitaciones	
Ítem N.º 1	\$ 97.314,00
Ítem N.º 2	220.322,00
Ítem N.º 3	282.686,00
Ítem N.º 4	24.523,00
Ítem N.º 5	111.570,00
Ítem N.º 6	44.507,00
Ítem N.º 7	29.639,00
Ítem N.º 8	12.383,00
Ítem N.º 9	10.112.182,00
Ítem N.º 10	335.290,00
Ítem N.º 11	16.854.304,00
Ítem N.º 12	11.145.400,00

Obsolescencia	
Ítem N.º 13	\$ 1.112.000,00
Ítem N.º 14	1.260.000,00
Ítem N.º 15	8.963.321,00
Ítem N.º 16	627.654,00
Ítem N.º 17	6.018.000,00

Rebajas	
Ítem N.º 28	\$ 27.641.461,00
De acuerdo con la ley 289...	\$ 84.801.426,00
Total	\$ 597.400.612,00

COMPARACION DE LAS TASACIONES

	Tasación de la subcomisión	Tasación de la Compañía
Total de Bienes Físicos...	\$ 208.000.000,00	\$ 441.563.127,00
Bienes Intangibles...	52.000.000,00	132.458.938,00
Capital de Explotación...	10.000.000,00	23.368.547,00
Total	\$ 270.000.000,00	\$ 597.400.612,00

CUARTA PARTE

CONCLUSIONES

Analizados los antecedentes de la cuestión y los informes de las Sub-comisiones de Contabilidad y de Avalúo, procedí formular las conclusiones respectivas, que pongo a exponer.

CONCLUSIONES GENERALES

Primera.—Entre el señor Ministro del Interior y los representantes de la Compañía se convino, bajo la fe de la palabra de las partes, en estudiar una solución para la totalidad de los problemas vigentes entre las Compañías Chilena de Electricidad, Limitada y de Tracción y Alumbrado de Santiago por una parte, y el Supremo Gobierno, la Ciudad y los Particulares por la otra.

Segunda.—Quedó expresa constancia de que registró la negociación una completa sinceridad y buena voluntad de las partes para llegar a una solución efectiva, sobre fundamentos honorables, equitativos y prácticos.

Tercera.—La Comisión General, compuesta de representantes del Gobierno y de la Compañía, inició sus labores dentro de los términos acordados entre el señor Ministro del Interior y la Empresa.

Cuarta.—La Compañía lamenta que a partir de la segunda sesión celebrada por la Comisión General no haya habido mayor contacto y cambio de ideas entre los representantes del Gobierno y los de la Compañía; y que las Sub-comisiones de Contabilidad y de Avalúo, nombradas por la Comisión General, no hayan llegado a una solución efectiva.

que naturalmente toma la propiedad raíz.

Bienes afectados a castigos por depreciación u obsolescencia.—Estos afectan a depreciación ciertos equipos como ser material rodante, muebles y útiles, herramientas, materiales de transporte, etc.; y afectan a obsolescencia, toda maquinaria o instalación fuera de servicio por incapacidad para compensar la renovación o debido a su reemplazo por tipos más modernos.

Bienes no afectados a ningún castigo.—Quedan comprendidos en este grupo la mayor parte de los bienes de la Compañía Chilena, tales como maquinaria de generación, transmisión y cables de transmisión y distribución. Dada la naturaleza de esta Empresa, que es de utilidad pública, no comparten de la necesidad que tiene de mantener sus maquinarias e instalaciones en un estado de máxima eficiencia, no sólo para evitar los perjuicios que cualquiera falla pudiera causar a los clientes, sino para evitarlos a sí misma las fuertes pérdidas que le causarían las interrupciones. Dado este concepto, ha sido norma de la Compañía efectuar reparaciones, renovaciones y reemplazos tan pronto como se ha presentado la necesidad de hacerlo, cargando el costo correspondiente a Gastos de Explotación durante el período respectivo, procediendo que, por otra parte, evita la necesidad de castigar anualmente la planta y equipo de la Compañía mediante una Reserva de Depreciación. Un examen de las instalaciones en servicio, hace comprender inmediatamente que éstas se encuentran regularmente en mejor estado de capacidad y eficiencia que a la fecha de su instalación.

Dentro de los conceptos analizados, hemos procedido a tasar los bienes que forman la Compañía, analizando conjuntamente los errores y omisiones de que adolece, en nuestro concepto, el informe de la Subcomisión de Avalúo.

La tasación que sigue ha sido realizada dentro de un estricto método y elevando al máximo las cifras correspondientes a castigo, o sea, se ha tratado de seguir las finalidades que persigue la Subcomisión, de hacer un avalúo para los efectos de tarificación. Examinados, se dice, que una tasación comercial de negocio en un conjunto establecido y en marcha, o sea, una tasación para su tránsito o venta, sería muchísimo más elevada.

Seguiremos, al efecto el orden de ítem que sigue la Subcomisión.

precitaciones y obsolescencias consideradas en cada ítem; y la diferencia entre la valuación que hace la Sub-comisión y la que hace la Compañía.

do a colaborar en sus funciones, en una forma más eficaz, a los elementos de la Compañía, tal como lo acordó la Comisión General.

Quinta.—La conclusión anterior no es formulada con ánimo de crítica, sino que la anima el sincero deseo de los representantes de la Compañía de evitar en lo futuro cualquier falta de buena inteligencia de cumplir en la forma pactada, los fines y fines propósitos que inspiraron al Gobierno y a la Empresa al iniciar la negociación; y de evitar la repetición de errores y omisiones de la misma índole, gravedad y trascendencia de las que acusan los informes de las Sub-comisiones de Contabilidad y de Avalúo.

Sexta.—En los dos meses y medio transcurridos desde el comienzo de las negociaciones, los representantes del Gobierno en sus estudios e informes, han tenido como única finalidad la obtención de los factores conducentes a obtener una rebaja de las tarifas de alumbrado, siendo que el pacto celebrado con el señor Ministro del Interior, comprendía el estudio de la solución de los problemas relacionados con la ciudad, y la consideración de las compensaciones que pudieran otorgarse a la Compañía en cambio de las rebajas que de ella se solicitaban.

Séptima.—No anima tampoco la conclusión anterior ningún ánimo de crítica, sino el deseo de la Compañía de entrar a estudiar, con arreglo a un orden lógico, todas las partes del problema, en unión de los representantes del Gobierno, poniendo cada uno de su parte no sólo su preparación profesional sino la sinceridad y buena voluntad convenidas.

Octava.—La forma en que se han presentado y las conclusiones de la Sub-comisión de Contabilidad y de Avalúo, más corresponden a la naturaleza y finalidad de un alegato en favor de una parte que a las de un estudio de equidad y tranquilidad, cuyo único deber debe ser encontrar una solución de equidad y justicia.

Novena.—Comprometida la conclusión anterior, estimamos que la Sub-comisión de Contabilidad y de Avalúo, siempre de acuerdo con el pacto celebrado con el señor Ministro, que el papel de los delegados del Gobierno y de la Compañía no es el de defensores incondicionales de los respectivos intereses, sino el de colaboradores unidos en el estudio de las materias sometidas a su conocimiento, y en este sentido somete a usted el presente informe.

Décima.—El propósito que anima a la Compañía al formular las dos conclusiones anteriores, es el de procurar, en lo futuro, una cooperación amplia, en conformidad con los criterios expresados, único modo, en su sentir, de llegar a una solución efectiva de la cuestión.

CONCLUSIONES RELATIVAS AL INFORME DE LA SUBCOMISION DE CONTABILIDAD

Undécima.—El informe de la Sub-comisión de Contabilidad de la Compañía, que las investigaciones efectuadas permiten a dicha comisión fundar un juicio favorable acerca de los sistemas y procedimientos de contabilidad aplicados por ambas Compañías.

Duodécima.—Si la Sub-comisión de Contabilidad hubiera terminado su informe con las declaraciones antes expresadas, se habría mantenido dentro de las atribuciones que recibió; pero desafortunadamente se ha extendido a puntos que no fueron sometidos a su conocimiento y sobre los cuales no podía pronunciarse sin especial instrucciones de la Comisión General.

Décima-tercera.—No es efectivo el hecho de que la formación de la Compañía de Tracción y Alumbrado de Santiago se haya llevado a cabo con el sólo propósito de hacer costear directamente a explotaciones menos reproductivas.

Su origen se debe a los convenios celebrados con la Municipalidad de Santiago en orden a obtener que cada servicio público produjera lo correspondiente a su costo.

Décima-cuarta.—No es efectivo el hecho de que el precio de la energía vendida por la Compañía Chilena a la de Tracción sea superior al precio de la energía vendida a los Ferrocarriles del Estado y a la Compañía de Valparaíso.

La diferencia de los precios medios no proviene de diferencia en las tarifas, que son iguales para las tres entidades, sino de diferencias entre sus respectivos factores de carga.

Décima-quinta.—Es inaceptable la fijación del 10 por ciento de la entrada neta respecto del capital inmovilizado, porque la Ley de Servicios Eléctricos determina el porcentaje del 15 por ciento y porque no hay razón alguna para colocar a una Compañía que tiene sus conexiones otorgadas con anterioridad a dicha ley, y en términos mucho más amplios que los fijados por la misma, en condiciones de desventaja con respecto a las Compañías que deben acogerse a ella.

Décima-sexta.—No es aceptable fijar las acciones ordinarias de las Compañías un interés o utilidad sólo del 8 por ciento, o sea, la misma que fija para los bonos.

Si a las acciones preferidas, por la razón de estar expuestas a las contingencias del negocio, se les reconoce una utilidad del 15 por ciento, al mismo derecho, a lo menos, debe reconocérseles a las acciones ordinarias.

Décima-séptima.—Es inaceptable la fijación del capital inmovilizado con relación a la entrada neta, considerando dicha entrada neta sólo durante un período de un año, porque la Ley de Servicios Eléctricos fija al efecto períodos de tres años consecutivos, y porque no hay medio de obtener promedios lógicos y aceptables considerando un espacio de tiempo menor.

Décima-octava.—No es efectivo que una rebaja de las tarifas de alumbrado doméstico y particularmente de la tarifa de alumbrado de producto neto de un año a otro.

Considerando, por ejemplo, los años 1924, 1925 y 1926, la rebaja propuesta afectaría el 14 por ciento del producto neto.

Décima-novena.—No es efectivo que la aplicación del criterio de que dan testimonio las observaciones 15a, 16a, 17a, y 18a, acrecentaría el desinterés de todo capitalista por negocios eléctricos en Chile.

CONCLUSIONES RELATIVAS AL INFORME DE LA SUBCOMISION DE AVALUO

Vigésima.—La Sub-comisión de Avalúo, al hacer cumplimiento de la re-

solución tomada por la Comisión General en el sentido de proceder sobre la base de los valores de la Compañía y de los avalúos hechos por la misma, rectificando sólo los valores que en su concepto merecerían dicha rectificación.

Por el contrario, ha procedido a una valuación con criterio independiente, lo que explica, sin justificar, los errores y omisiones de que adolece el informe.

Vigésima-primer.—No es efectivo que el costo de las obras de la Compañía Electric Tranyway and Light Co. Ltd., a la firma constructora, fuese de \$ 1.050.000. Las cifras apuntadas por la Compañía elevan dicha suma a \$ 3.355.961,89.

Vigésima-segunda.—No es efectivo que el costo de las obras según los precios de adquisición del negocio total por parte de la Compañía Chilena, sea de \$ 5.000.000. Dicho costo asciende a \$ 10 millones 287.763,05.

Vigésima-tercera.—Es inaceptable avaluar los bienes de una Empresa por su cotización comercial en plaza, porque dicha cotización está regida por la ley de la oferta y de la demanda que varía de un día a otro sin relación con el valor efectivo del negocio; porque el valor de cada título es la utilidad que reparte más que la cuota de los bienes sociales que dicho título representa; porque si las acciones se cotizan hoy a los precios apuntados, es precisamente porque no tienen un interés equitativo, y no porque no correspondan al verdadero valor de los bienes constitutivos del negocio; y porque en el presente caso, las acciones afectadas por las variaciones del mercado chileno son sólo de 17 por ciento del total.

Vigésima-cuarta.—El avalúo propiamente dicho, de los bienes de la Compañía, llevado a cabo por la Sub-comisión, contiene innumerables errores de apreciación, descomulgando, en algunos casos, absoluto, de los precios unitarios, y olvido de factores de la mayor importancia.

Vigésima-quinta.—El valor físico de los bienes, según los libros de la Compañía, que figuran en los libros de la Compañía, sin considerar apreciaciones ni depreciación u obsolescencia, es de \$ 370.141.220 y no de \$ 208.000.000, como supone la Sub-comisión de Avalúo.

Vigésima-sexta.—El capital inmovilizado del negocio, calculado de acuerdo con una tasación cien-

tífica y racional, o sea, partiendo de la base del precio de costo, agregando la depreciación, deduciendo la depreciación y la obsolescencia, y agregando un 30 por ciento por concepto de propiedad intangible y la suma correspondiente a capital de explotación, es de \$ 597.400.612, y no de \$ 270 millones, como supone la Sub-comisión.

Vigésima-séptima.—El capital de explotación de la Empresa es de \$ 23.368.547, y no de \$ 10.000.000 como supone la Sub-comisión.

Vigésima-octava.—El costo de la planta hidro-eléctrica que actualmente se construye en Quellaveco, será de \$ 6.000.000, y no de \$ 41.000.000, como supone la Sub-comisión.

Para terminar, debemos manifestar a U. que la Compañía ha concurrido a la Comisión de Avalúo lealmente todos los antecedentes necesarios para que los miembros designados por el Gobierno puedan formarse un juicio cabal respecto de los problemas sometidos a su estudio. Mas aún, a pedido del Supremo Gobierno, y a sabiendas de que nada podía justificar una rebaja de tarifas, se ha aliado a hacer a priori una proposición que afecta considerablemente sus intereses.

La Compañía cree haber demostrado con esto que está dispuesta a considerar las cuestiones sometidas al estudio de la Comisión dentro de los términos de completa sinceridad y buena voluntad que se consideraron indispensables para que la Comisión pudiera llegar a una solución efectiva, sobre fundamentos honorables, equitativos y prácticos.

Los miembros de la Comisión designados por la Compañía, hemos concurrido a ella, no en el carácter de representantes de la Compañía encargados de anticipar los intereses de ésta a cualquier otra consideración; la proposición previa hecha al Supremo Gobierno, y todas las facilidades dadas a los señores miembros designados por él, así lo demuestran. Hemos estimado en todo momento, por el contrario, y seguimos estimando, que el propósito que se tuvo en vista al designar esta Comisión, fué que sus miembros, desprendiéndose de todo prejuicio, aportaran a las reuniones toda la buena fe y sinceridad que cada uno de ellos pone en sus actividades privadas, con el propósito de llegar a una solución equitativa que armonice los intereses de la Compañía por una parte, y del Supremo Gobierno, la ciudad y el público, por la otra.

Saludan atentamente al señor Presidente.—H. Diamond. — J.

Al señor don Ezequiel Torreblanca, Presidente de la Comisión encargada de estudiar los problemas pendientes entre las Compañías Chilena de Electricidad Limitada y de Tracción y Alumbrado de Santiago, y el Supremo Gobierno, la ciudad y los particulares.—Presidente.

Nota.—Dada la dificultad de reproducción en la prensa extensos cuadros numéricos, y en el deseo de no extender más la presente publicación, hemos omitido del informe anterior, el detalle de los ítem del avalúo hecho por las Compañías.

Con posterioridad al Memorial presentado a S. E. el Presidente de la República se iniciaron gestiones para el nombramiento de una nueva comisión que diera término a las dificultades pendientes. Por decreto N.º 1030, fecha 28 de febrero de 1928, dicha comisión quedó integrada por el Subcontralor de la República, señor don Ezequiel Torreblanca y por el Presidente del Instituto de Ingenieros, señor don Miguel Letelier, por parte del Gobierno, y por los señores Harvey Diamond y J. Raimundo del Río por parte de la Compañía, debiendo actuar como amigable componedor en las divergencias de criterio que pudieran ocurrir entre las partes, el Contralor General, señor Rodolfo Jaramillo.

A última hora, se quiso dar al señor Jaramillo facultades de árbitro arbitrario, principio que no puede someter a un arbitraje absoluto, por prestigio que sea la persona del árbitro, los derechos de sus acionistas.

En esta situación, se ha dado a la publicidad el informe de la Comisión del Gobierno, lo que obliga a las Compañías a complementarlo con los antecedentes exhibidos al público con esta publicación.

Las Compañías comprenden que las publicaciones hechas están las cosas a dar lugar a múltiples controversias y comentarios, y desearán desde luego que no entren en polémica de prensa, absteniéndose de todo nuevo comentario sobre este particular, salvo la publicación de nuevos documentos oficiales, que pueda proceder.

Queda del señor Director, Alvaro S. S.—Harvey Diamond, Gerente General de la Compañía Chilena de Electricidad Ltda., Director Gerente de la Compañía de Tracción y Alumbrado de Santiago.

1/2 Docena de

Ofertas Sensacionales

— en —

BONETERIA

— y —

CAMISERIA

para Hombres.

¡Precios de Gran Baratura!

CALCETINES hilo con seda, colores unidos y negros, muy reforzados el par	\$ 2.90	CAMISAS en rica tela alsaciana, con 2 cuellos, dibujos variados, en colores de novedad, a	\$ 13.90
CALCETINES imitación hilo, tejido delgado, colores unidos, muy buena calidad, el par	\$ 2.90	CAMISAS de dormir en buen lienzo con adornos de color, modelo sin cuello, a	\$ 11.50
CALCETINES hilo con seda, dibujos a cuadros, variado surtido en colores, el par	\$ 3.90	CAMISITAS sin mangas, aberturas adelante, con calcinillos cortos, confeccionados en género blanco labrado, la pieza	\$ 4.90

GATH & CHAVESE

C. T. A.
 $X = 0,5.8 + 0,5.8$
 100
 $X = 8\%$

100
De lo expuesto se deduce
siendo que el capital
o iguale a la suma de
donde, una entrada

1% sobre el capital
de la C. Ch. E. ba-
gar un equitativo
os bonos y acciones

(1). En los cálculos que se harán más adelante se aceptará como ingreso a cargo el 10% como entrada neta respecto al inmovilizado. Se podrá de ese modo reducir la entrada neta al inmovilizado, con

...
n conocer el capital
. Se procederá en
sentido inverso. Es-
ondrá la entrada net-
y se deducirá el li-
villado límite.
ahora, el resultado
indicación que el
villado es inferior a
límite, correspondien-
temente tomar la in-
provocar una modi-
tarifas.

En los párrafos sigue-
terminado el "capital
adecuadamente para la C
para la C. T. A.

d) Como las acciones
A son poseídas total-
Compañía Chilena de
se ha fijado para

Capital límite	Cap (Lib.
3.925.620	(£
4.698.070	(

Capital limite	Cap (Lib.
3.158,870	(£
4.503,460	(

A.—Entrada neta

Capital limite	Cap (Lib.
7.082,490	(£
9.206,530	(

terminación del capi

La Subcomisión designada para el efecto deberá investigar los hechos respectivos.

(PARTE III)

LAS TARIFAS

Los valores de las tarifas se anotan en los cuadros siguientes:

No. XIX. Tarifas mensuales. Compañía Chilena de Teléfonos.

No. XX. Tarifas mensuales. Compañía T. de Chile.

No. XXI. Tarifas mensuales. Servicio Público de T. A. S. año 1926.

Las razones que han motivado el presente informe se derivan de los hechos siguientes:

MEDIDAS Y RENDIMIENTOS	
W. H.	Tarifas Cts. p
74,922	
2,586	
17,503	
95,011	
95,011	

[illegible]

33.139,600	1
1.859,750	1
205,268	3
2.826,961	1
634,290	2
22.294,324	3
22.058,360	3
141,728	5
526,400	1
865,036	13
69.791.717	1
18.293,673	4
57.351,670	1
75.645,242	13
.....	1
.....	1
51.905,008	1

PAÑIA DE TRACCION Y ALUMBRADO DE SANTIAGO

	K. W. H.	1925/26 Tarifa media Cta. por Kwh.	
17,908,201.55	16,689,723	90.8	15,154.
979,553.50	1,596,449	56.4	900
108,234.50	157,283	60.2	94
3,082,088.15	1,734,982	68.4	1,787
3,096.65	9,123	90.6	8
224,280.05	241,660	79.6	102
341,779.20	1,034,856	38.4	245
22,651,503.30	21,464,085	53.3	17,884
1,181,468.15	10,033,782	20.8	8,911
294,186.60	1,801,200	18.9	304
52,845.00	294,450	16.7	66
51,730.50	187,745	37.9	99
335,308.50	2,486,496	16.7	415
30,181.55	145,850	36.3	52
46,515.05	216,200	20.5	44
40,713.65	142,260	30.9	44
127,296.00	196,161	19.7	62
71,553.55	212,059	31.7	99
55,056.50
92,348.45
41,842.55
133,620.00
4,581,168.08	16,046,30*	21.4	6,042
416,118.55	533
530,549.55	360
1,146,663.10	892
77,379,336.95	37,511,388	22,818

Los valores anotados como tarifa propuesta se refieren a las tarifas medias. En lo que se refiere al alumnado doméstico, no tiene

Para juzgar ahora si las rebajas propuestas afectarían sensiblemente las finanzas de la Empresa, será preciso examinar la variación que produciría el neta de explotación en los últimos años. Se ha tenido en cuenta, según el cuadro que se

Producción	Aumento
1956-57 millones	millones
\$ 29.4	\$ 8.0
30.5	5.4
millones	millones
\$ 49.6	\$ 8.0
18.0	5.4
43%	

Clas. T. A. S.	Entradas directas millones
1935-36	
Luz y Fuerza	23.8
Transportes	17.7
Total de Entradas	41.6
Producto Neto	32.6
Coficiente Exp.	

Si hacemos ahora intervenir a la compañía Ch. E. en la compensación, da lugar a:

Al deducir aus conclusiones Sub-comisión que suscribire exponer, en primer término, el carácter de demandada de todas las cuentas de una empresa de la nidad y complejidad como las que corresponden a las Compañías Ch. E. y la Compañía T. A. Se mandaría varios meses para un número muchas veces mayor

A. S. Y. COMPANIES	Aumento, respecto del año anterior	millones
	0,7	6,0
	7,0	9,7
	5,3	5,3

[illegible]

Entrada de E	\$ alic millones
41.2	
41.2	
41.2	
61.7	
72.9	

[illegible]

se toma en cuenta en consideración las instalaciones de amortización de la deuda. Se contabilizará el Capital de Valores, han sido proyectadas para el servicio superior al actual, no parece improcedente que, al fijar la tarifa máxima, se considere la estabilidad de esas instalaciones para que ellas se aprovechen en un porcentaje suficiente de capacidad.

Es todo cuanto podemos

(1) Con tarifas medias de 60 y 70 centavos, el porcentaje de disminución de entradas respecto del monto de la entrada neta en el mismo año, se eleva a 79 por ciento.

COMPANIA CHILENA DE ELECTRICIDAD LIMITADA

S	K. W. H.	1923/26	S
		Tarifa Media Cts. per Kwh.	
56,588.55	966,260	93.9	907,134.24
1,939.55	109,460	62.0	67,844.00
14,867.40	15,501	87.6	12,840.58
.....	9,645	62.1	5,832.20
.....	75,675	34.6	26,181.98
73,395.50	1,176,741	86.8	1,020,823.00
.....	69,841	143.4	100,180.20
73,395.50	1,106,900	83.2	120,672.70
320,017.60	1,434,335	34.5	494,434.70
398,623.50	9,356,000	10.6	287,694.24
57,531.40	151,250	35.8	54,151.58
64,714.20	204,000	22.8	65,887.94
237,939.65	1,395,200	16.9	235,755.08
59,608.55	439,120	19.1	95,584.26
203,168.75	145,010	27.9	40,493.82
.....	16,206	31.4	5,085.94
.....	71,400	17.8	12,369.96
.....	26,950	17.1	4,613.76
.....	5,683	27.0	2,342.54
.....	120,030	16.5	19,807.50
.....	6,550	26.5	2,393.40
.....	7,300	23.8	1,701.06
.....	5,640	23.0	1,580.52
1,992,653.65	13,437,724	15.0	2,021,596.30
81,020.60
1,911,633.05	13,437,724	15.0	2,021,596.30
3,663,486.00	31,744,050	11.3	3,600,534.78
342,446.40	1,631,350	18.5	298,506.50
61,580.40	194,942	30.2	37,785.64
508,853.00	2,699,783	18.0	436,553.48
142,591.75	1,050,165	20.8	213,429.12
113,299.90	362,110	30.0	108,775.92
2,366,796.60	21,876,450	10.7	2,336,048.06
44,210.10	125,760	29.8	37,513.02
109,452.50	442,960	21.4	84,812.34
129,755.40
7,487,472.35	60,057,500	12.0	7,214,109.66
5,488,071.90	16,501,790	30.0	5,048,757.16
8,419,967.71	19,355,815	14.8	7,288,829.28
13,908,039.01	66,157,105	18.6	13,337,596.38
4,258.85	27,414.66
7,435.92	5,755.54
11,722.77	33,907.04
13,392,263.28	140,756,229	22,527,862.18

PARTE IV

CONCLUSIONES
 duoir aus conclusiones la

misión que suscribe, debe en primer término, que en detallada de todas las

de una empresa de la magnitud como aquellas

responden a las Compañías
la Compañía T. A. S., de

a varios meses para un
muchas veces mayor de
encargadas de investigar

quiera que fuese la praxeo-
xperiencia de las mismas.

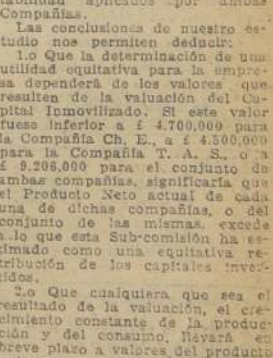
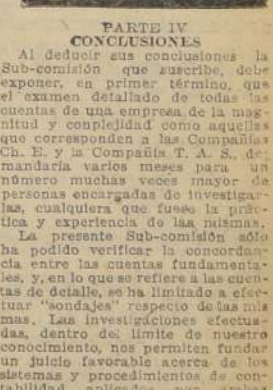
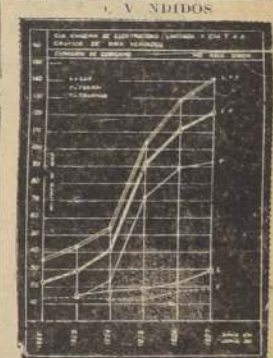

GUIA PROFESIONAL

ABOGADOS

LADISLAW ERASURIS
Luis Quintana 7.
Atención 301. Teléfono 532.

AGUSTIN LOPEZ SALINAS
Abogado
Huérfanos, 1933. Oficinas 41-42.

FIDEL MUSEO RODRIGUEZ
Jorge Solís de Ovando
Salvador, 1888. Oficinas 41-42.
Ed. de Neg. Anglo, Tel. 539-5.

BERNARDO MUSEO LATOEN
Jefes civiles, criminales, apelaciones, etc.
Huérfanos 751. Teléfono 3053.

AMBROSIO MONTI
Com. 14 y 15. Tel. 539-7.

VICENTE MOLINOS CASTE
Abogado. Especialidades asuntos comerciales.
Bandera 330. Teléfono auto 7153.
Atiende de 11 a 12 y de 4 a 6.

AGUSTIN ORTIZAS E.
Jefes civiles, criminales, apelaciones, etc.
Casilla 11. Teléfono 3761.

ROBERTO DE PERIS
García 484.
Atiende de 11 a 12 y de 4 a 6.

ANTONIO PLANET G.
Especialidades cuestiones comerciales.
Estudio: Estafetas 254. Of. 19. Casilla 1344. Teléfono 4907.

ANIBAL ROGEL ARRIAGA
Bandera 552. Casilla 4999. Teléfono 4333 automático.

SALAS ROMO ENOS
Luis y Víctor Salas Romo
Compañía 1335. Atendemos asuntos profesionales, judiciales, etc.
en Buenos Aires. Avenida Mayo 769.

KUBERTO SALGADO
Criminalista. Causas civiles. Negocios matrimoniales. Juicios especiales. Particulares. San Pablo 1275.

INGENIEROS

GUSTAVO MUSEO GODEMBERG
Ingeniero civil y electricista. Edificio A. Tel. 539-5. Oficina 14.

MEDICOS

DR. FERNANDEZ OSSA
Oculista. 14 años Europa. Delicias 58. 1 y 2. Teléfono 602.

DR. ALLENDE NAVARRO
de la Universidad de Lausana, Zurich, y Chile. 15 años Europa. Enfermedades nerviosas y mentales. Barroso 276. Teléfono 6581.

DR. A. ALONSO VIAL
Cirujano. Auto. 6440. Cerro 8. De 3 a 6 y 12.

DR. ITALO ALESSANDRINI
Cirujano. Señoras. Mercado 322. Asunción Europa.

DR. ALCAINO
Estudios Europeos. Oídos, nariz, garganta. Especialista Jefe Salvador. Niños 2 a 6. Dieciocho 514. Teléfono 457.

DR. JULIO BARRERECHEA
Pulmón, corazón, digestivo. Traslados. Puente 622-2. Teléfono 4539. 2 a 4.

DR. EDUARDO BUNSTER
Exclusivamente cirugía-ginecología. Ahumada 35. De 2 a 4.

DR. BORQUEZ SILVA
Estudios en Europa. Rayos X. Pulmón, corazón, estómago e intestinos. A. Prat 50. 2 a 6. Teléfono 19, Matadero.

DR. RIFTO BUSTOS
Estudios Europa. Corazón, estómago. S. Manuel Rodríguez 26.

DR. ALBUQUERQUE
Vías urinarias. Signos. S. 2. Calle Central 15-A. (Monjitas, llegar Plaza). Tel. 538. Cas. 3563.

DR. BRIONES
Residente Hospital San Vicente. Cirugía. San Antonio 570. De 4 a 12 y 6.

DR. BRAGA CASTILLO
Regreso de Europa. Rayos X. Y Ultra Violeta. Medicina general y niños. 9 a 10 y 130 a 430. Cor. 138. 2 a 6. Teléfono 7393.

Dr. Miguel Berr K.
San Antonio 480. Teléfono 3309. CONSULTAS 2 a 4.

Dr. BARRERECHEA
Oculista y especialista oídos, nariz, garganta. Huérfanos 501.

DR. MARIANO BARRERECHEA RUIZ
Cirugía, Ginecología. 4-6. Santa Rosa 59.

Doctor BALTRA
Estudios Europa. Riñón, Vejiga, ginecología. 113-8. Agustinas 619. Teléfono 4366.

DR. GORGEWSEY
Estómago, intestinos, hígado, pulmón, Rayos X y Rayos Ultra Violeta. 2 a 6. Brasil 39.

DR. FELIX GONZALEZ
Regreso de Europa. Especialidades piel, etc. Veneras. Ejecuto 331. Consultas 11 a 14 horas.

DR. CARLOS GARCÉS B.
Laboratorio Clínico. Delicias 978. Teléfono 1793. Exámenes químicos, bacteriológicos, etc. Consultas: de 8 a 9. Casillas 535.

DR. JUAN GONZALEZ SMITH
Oído, nariz y garganta. Consultas: de 8 a 9. Casillas 535.

DR. JUAN GONZALEZ
Cirugía y Ortopedia. 4-6. San Isidro 53.

DR. JUAN GONZALEZ CHACON
Piel, sífilis, venéreas. 3 a 6. San. G. 56. 1 y 2.

DR. ANIBAL GREE
Garganta, oídos, nariz. 2-4. Miguel de la Barra 412, esquina Mercado. Teléfono 4519.

DR. LEON CHONCHOL
Medicina general. Rayos X. sífilis, piel, venéreas. Serrano 39. 2 a 6.

Dr. LEONIDAS CORONA T.
ESTUDIOS EN EUROPA
Laboratorio Clínico. Delicias 538 (frente a Estado).

DR. FERNANDO CRUZ F.
Medicina adultos. Tuberculosis pulmonar. Rayos X. Claret 346. De 14 a 16 horas.

DOCTOR CHARLIN
Paris 823. Consultas de 2 a 6.

DR. CASABELLAS
Regreso de Europa. Corazón, pulmones, estómago, intestinos. Rayos X. 1-4. Santo Domingo 1719. Teléfono auto 7090.

DR. EDUARDO DE RAMOS
Profesor extraordinario Ginecología. Estudios Europa. Cirugía señoras, partos. Traslados Londres 55. 2 a 4. Teléfono 3523 auto.

DR. IGNACIO DIAZ MURSE
15-1 horas, Bandera 574. Teléfono 3424. Medicina general. Vías urinarias.

DR. DIMITSTEIN
Rayos X. Corazón. Hígado. Pulmón. Estómago. Agustinas 1308. 1-4. Teléfono 3545.

DR. EGGER
Regreso. Especialidades niños. Castro 31. Teléfono Auto 5312. 2-5.

DOCTOR ESPINA
Rayos X. Estudios Europa. Teléfono automático 4235. 13-16 horas. Catedral 2333 esquina Cumming.

DR. ESPILORDA LUQUE
Oculista. 3-4. Delicias 416.

DR. FUENZALIDA CORREA
Cirugía. Partos. 14-16 horas. Castro 39.

DR. PONTICILLA
Regreso. Afecciones pulmonares y nerviosas. Rayos X. Delicias 1559.

DR. LARA FLORES FERNANDEZ
Enfermedades señoras. 14-16 horas. Santa Rosa 322.

DR. GORGEWSEY
Estómago, intestinos, hígado, pulmón, Rayos X y Rayos Ultra Violeta. 2 a 6. Brasil 39.

DR. FELIX GONZALEZ
Regreso de Europa. Especialidades piel, etc. Veneras. Ejecuto 331. Consultas 11 a 14 horas.

DR. CARLOS GARCÉS B.
Laboratorio Clínico. Delicias 978. Teléfono 1793. Exámenes químicos, bacteriológicos, etc. Consultas: de 8 a 9. Casillas 535.

DR. JUAN GONZALEZ SMITH
Oído, nariz y garganta. Consultas: de 8 a 9. Casillas 535.

DR. JUAN GONZALEZ
Cirugía y Ortopedia. 4-6. San Isidro 53.

DR. JUAN GONZALEZ CHACON
Piel, sífilis, venéreas. 3 a 6. San. G. 56. 1 y 2.

DR. ANIBAL GREE
Garganta, oídos, nariz. 2-4. Miguel de la Barra 412, esquina Mercado. Teléfono 4519.

DR. LEON CHONCHOL
Medicina general. Rayos X. sífilis, piel, venéreas. Serrano 39. 2 a 6.

SANATORIO (Clisteria), PARA
enfermedades nerviosas, debilidad general, convulsiones, etc. Clima de primer orden. Director: Doctor Postel. Delicias 1525.

DR. OSCAR GUERRA
Estudios Europa. Enfermedades de la piel, sífilis y venéreas. 2-4. Matadero 1475.

DR. GUSTAVO GIRON
Cirugía y Ginecología. 1-4. Mat. 32. Teléfono auto 2429. 14 a 15 horas.

DR. HERRERA ROGER
Enfermedades niños. Estudios Europa. Delicias 2175. Tel. 5879.

DR. AGUSTIN INOSTROZA
Regreso de Europa. Cirugía general. Ortopedia. San Isidro 45. Consultas: 4 a 6.

DR. ROBERTO JARAMILLO
Ejecuto 707. Teléfono 142. 1-4. arque.

DR. JOSEW
Regreso Europa. Cirugía. Ortopedia. 2-4. Catedral 3049.

DR. E. LEA PLANA
Estudios Europa. Compañía 2105. Consultas 15-18 horas, conforme hora fija. Teléfono 3890.

DR. ARTURO M. LOIS
Medicina general. Uñas, sífilis, 14-16. Huérfanos 1453.

DR. LAVAL
Medicina interna. Cochran 340. 2-4.

DR. THEODORO LEIBER
Enfermedades nerviosas. Ortopedia. Medicina interna. Olivos 794.

DR. MORALES BELTRAMI
Enfermedades niños. 4-6 y 12. San Isidro 159. Teléfono 7836.

DR. MORAGA FUENZALIDA
Estudios Europa. Niños. 15-16 a 18 horas. Cochran 118. Teléfono 2804.

DR. OSCAR MELLENDEZ
Ayudante Clínica Prof. Prádo Tagle. Medicina interna. Sífilis. Santo Domingo 1036. 2 y 4. Teléfono 5531.

DR. WALTER MALSCH
Oídos, nariz, garganta. 4-6. Catedral 1165.

DR. MUSEO VALENZUELA
Residente Hospital Niños. Matucana 303. 14-17 horas.

DR. JUAN MONTENEGRO
Enfermedades niños. Manuel Rodríguez 492.

DR. MANUEL MORENO
Medicina general. Pulmón, Estómago, Pseudo-tuberculosis. Estado 16. 14-16 a 16-30 horas.

DR. NURSE ZAMORA
Señoras, partos. 14-16 horas. Matucana 229. Teléfono 529. Estación.

DR. PIERRET
Oídos, nariz, garganta. 13-14 horas. Matucana 34.

CLINICA DOCTOR UGALDE
Cirugía y venéreas, de 9 a 12 M. y de 2 a 6 P. M. — Exámenes químicos, bacteriológicos, etc. — Inyecciones de sífilis, etc. — Investigación sífilis método Wassermann. — Hospitalización. \$ 10 y 20. Se atiende a cualquiera hora.

F. SCHILLING
Ginecología y partos. Monjitas 34. Teléfono 5348.

ADALBERT STEIGER
Enfermedades niños. Monjitas 342. Tel. 5348. Consultas. 14-16.

DR. TORRES TORRES
Señoras, Cirugía. 2-6. Delicias 361.

DR. VERGARA KELLER
Estudios Europa. Partos. Ginecología. Huérfanos 730.

DR. VILLAGRA
Estudios Europa. Pulmón. Rayos X. Neumotórax. Dieciocho 437-A. 14-16 horas.

DR. YAREZ G.
Estudios Europa. Piel, sífilis, venéreas. Mercado 559. De 15 a 17 horas. Casilla 618.

DR. J. P. WEINSTEIN
Medicina general. Corazón. Pulmón. Intestinos. Diabetes. Agustinas 1307. 4 a 6.

DR. WEHREHANN
Médico hospitalario San Juan de Dios y Salvador. Corazón, riñón, digestivo, arterioesclerosis, sífilis, complicando examen con análisis orina, sangre, etc. 3 a 6. Agustinas 710. Atiende durante vacaciones.

DR. MAURICIO WEINSTEIN
Regreso Europa. Piel, sífilis, venéreas. Radiología. Luz Ultra Violeta. Agustinas 1357. De 2 a 4.

DENTISTAS

DR. GUILLERMO AHUMADA
Claret 359. Plancha. Mercado. Teléfono 4101. Casilla 3206.

DR. ERNESTO ANQUIETA
Especialista en cirugía y radiografía. Estudios Filadelfia. Bifidifto. Ariz. 1. piso 7-0.

DR. CEBEDA LOPEZ
Ahumada 11. Teléfono 4221. Especialmente puentes, coronas.

ANTONIO FAGIOLI
Ayudante Protésis Escuelas Dental. Martes, Jueves, Sábados. Fuente 558.

ALBERTO GONZALEZ
Estudios Filadelfia. Extracciones dentales, dolorosas. Agustinas 1119.

RATFAL ISRAEL L.
Cirujano-Dentista. Regreso. Santa Isabel 334. 2-A.

CARLOS H. ROJAS
Dentista. Coronas, puentes, placas y extracciones. Tratamientos modernos, rápidos e indoloros. Alameda 485.

Señor Agricultor

Si necesita abonar sus tierras con

CAL

plida precio y análisis de la mejor de las cales, para abono y construcciones.

No tenemos competencia porque somos productores

BARRACAS Matucana 1161 Providencia 1407

José Lozano

EX - CORTADOR DE ROJAS Y CORTINA. Atiende a su distinguida clientela, que desde esta fecha atenderá en la

SASTRERIA "LOZANO"
SAN ANTONIO ESQUINA MONJITAS.

Propuestas Públicas

MINISTERIO DE FOMENTO

DEPARTAMENTO DE RINGO

En virtud de lo dispuesto en el Decreto Supremo N.º 2095 de 27 de Diciembre de 1927, se piden propuestas públicas para la CONSTRUCCION DEL TRANQUE DE COGOTI, en el Departamento de Ovalle, como también, y por separado para el CANAL DISTRIBUIDOR. Las bases y antecedentes pueden consultarse en el Departamento de Riego. Las propuestas se abrirán en dicho Departamento el 2 de Mayo, a las 15 horas (3 P. M.). SANTIAGO, 1.º de Febrero de 1928. EL DIRECTOR DEL DEPARTAMENTO DE RIEGO

FOLLETO 29 LA FIEBRE DEL ORO EN CALIFORNIA

por GORDON YOUNG

(Traducción especial para "La Nación", por Neftali Agrella)

Los hombres le cedieron el paso con vivo respeto, y algunos de ellos hablaban y gritaban: — ¡Lo hemos necesitado a usted, Coronel! — ¡Usted debía haber estado aquí, Coronel! — ¡Fenómenos que no vendría nunca! — ¡Ahora sí, greseros! Tendrán que vérselas con el Coronel! — ¡Whisky! — ¡pidió el coronel! — ¡Whisky para todos! — ¡Hurrah por el Coronel! — Algunos de los muchachos estaban ahí abajo ahora, en el barrio español, diciendo a los "greseros" que se vayan más que ligero de aquí. — El gresero José ya se los envía. — ¡Y a Hales esta tarde conversando con el viejo Deering, frente al Correo. — Yo lo vi hace una hora, Coronel, en la M. gnolia. Ahora muy pijo, con camisa nueva. — ¡Diciendo que hay una haca...

TECHO "REVART" \$ 1.50 plancha-Av. Matucana

PAPELES PINTADOS

MARCOS PIMSTEIN
ZURBANOS 1057 — TELEFONO INGLÉS 751

DEPRESION NERVIOSA, ANEMIA CEREBRAL, NEURASTENIA Y CONVALESCENCIA

Los gotas de Neurosthenine Freyssing, es una solución concentrada, de sales de sodio y alcohol, de glicofosfatos alcalinos (sosa, potasa, magnesio), o idénticos a los que integran los tejidos nerviosos (cerebro, médula, nervios). Esta composición explica los resultados extraordinarios obtenidos en todos los casos de Anemia (exceso de trabajo), depresión nerviosa, anemia cerebral, neurastenia y convalecencia. La Neurosthenine no está contraindicada jamás y puede tomarse como un verdadero alimento de los tejidos nerviosos. Desde los primeros días de tratamiento se experimenta un bienestar renovador. Sus singulares virtudes terapéuticas le han proporcionado a la NEUROSTHENINE FREYSSING las más altas recompensas como el Gran Premio de la Exposición Pasteur de Estrasburgo, en 1923. Los más eminentes médicos del país lo prescriben.

DAUBE Y CIA, Droguería Francesa

Vendo aparador antiguo

Victoria Lecca, precioso lavatorio importado y gran cantidad ollas, cacerolas, recipientes, lavatorio, jarros, bacinas, etc., lavanderos. Dos ricos espejos de caoba, rico reloj pared, campana Catedral. SANTO DOMINGO 936

MEDIAS MUY FINAS

DE SEDA NATURAL, FRANCESAS, A 12 PESOS EL PAR. LIQUIDA UNA GRAN PARTIDA LA OFICINA LIQUIDADORA ESTADO 91 — SEGUNDO PISO

— ¡Jim Tucks ha llegado en un barco esta mañana. Viene de Stockton. Ha llegado bastante mal y desea verle a usted. — ¡Que espere, Baer. Puede esperar. Tengo asuntos aquí, y no puedo... — ¡Pero, espere, Coronel! — ¡contando el hombre más pausado. — ¡Le prometo que el primero que haría sería conseguir que usted fuera. Haría mejor en ir. Algo le ha pasado a Tucks. Ha venido de las minas a verlo. Haría mejor en ir. Lo dejó arriba, en mi pieza. Está allí. Haría muy bien en ir. — La mirada firme de Baer era imperativa. — ¡Qué pasa, hombre? ¿Qué es lo que hay, Baer? — ¡Lo que le estoy diciendo. Lo mejor que puede hacer es ir. — ¡El Coronel echó a andar, atravesó el grupo de gente y salió, para ascender por la escalera que del callejón conducía a la habitación de arriba. — Entró de sopetón, sin llamar, y preguntó: — ¡Tucks, ¿dónde está? — ¡Tucks, contestó una voz quejumbrosa, y un hombre fornido, sin paila, se levantó. Estaba un poco encorvado, y andaba así arqueado, con dificultad y como si temiera a cada paso sentir dolor. — ¡Ahí, de nada sirve maldecir. Ellos también los cojerán a usted...

Aviso

Ferrocarril de Arica a La Paz

PROPUESTAS

Llámanse la atención al aviso publicado en el "DIARIO OFICIAL", número 15,013, del día Jueves 1.º de marzo, del presente año, sobre petición de propuestas públicas para suministrar al Ferrocarril de Arica a La Paz, de 18 1/2 — dieciocho y media toneladas de plomo para calata tear cañería de fierro fundido.

EL ADMINISTRADOR. M-12

DEPARTAMENTO DE OBRAS MARITIMAS

REPARACIONES EN EL MUELLE DEL CARBON DE VALPARAISO

Se piden propuestas públicas que se abrirán en el Departamento de Obras Marítimas el 3 de Marzo, a las 3 P. M., para efectuar por el sistema de "Cement Gun" la reparación de la parte inferior de las vigas del tramo extremo hacia el mar, del muelle del carbón de Valparaíso. Bases y antecedentes en el Departamento de Obras Marítimas. Santiago, Feb. 26 de 1928. EL JEFE DEL DEPARTAMENTO. M-8

Préstamos Cajas de Ahorros

TRAMITAMOS CON RAPIDEZ INFANTE Y CIA. Agustinas 1116. Of. 3, 4 y 6 P. M.

DESEO ARRENTAR

Chalet en Providencia o Los Leones para cerca de carros y que tenga cuatro o cinco cuartos. CANON, HASTA \$ 100.000. EDUARDO LLEWELLYN. 54 — CALLE NUEVA YORK.

SALVE SUS DIENES

Las substancias atracadas entre los dientes matan. El cepillo común no puede sacarlos. Utilice el "ANTI-FIORELLI" M. R. con su horquilla para los residuos interdentarios. EVITANDO FIJAS VENTAS EN TODAS LAS BURN.

Arriendo en Los Guindos

departamento tres piezas, recién empapeladas. SANTO DOMINGO

LINDA CHACRA de

4 regadas, deslindando con el mar, entre el cerro de la Cruz y el cerro de la Cruz, con buenas casas, etc., vendemos en \$ 20,000. COMPRAMOS CHACRA de 2 a 4 hectáreas, oriente o sur de Santiago. Precio según calidad. SANJUAN 7. CASILLA 3033 José Manuel B...

INSTITUTO ITALIANO

SANTA ROSA N.º 46-48. A MEDIA OCUPIACION INTERNOS, MEDIOS PUPILOS, PARA ALUMNOS DE AMERICA. EXAMENES VALIDOS. PROFESORES CALES MUY GRANDES Y CON MUCHO EXPERIENCIA. JARDIN INFANTIL SISTEMA MONTESORI. PRECIOS MODICOS. MATRICULACION LAS CLASES PRINCIPIARAN EL DIA 15 DE MARZO.

John Bernhart hará su tercer match el sábado

**EL FUERTE CUBANO, CREE DESTRUIR LA CIENTIFICA DEFENSA DEL LETONIANO.— DOCE ROUNDS BAS-
TARAN PARA CONOCER AL HOMBRE SUPERIOR**

ofreciendo en esta forma uno de los mejores espectáculos de la temporada.



John Bernhart

encierran los puños del profesional cubano para que entremos a hacer un análisis de sus condiciones físicas; basta sólo recordar que en cada una de sus presentaciones se ha desempeñado en forma correcta, demostrando en todo momento una energía extraordinaria que lo presenta como el más serio peligro para cualquier hombre de su categoría.

SERAN 12 ROUNDS ENCARNIZADOS.
Las condiciones del letoniano y del cubano, que no dejan nada que desear, hacen prever y con muy justa razón que la pelea será emocionante en todo momento, dando margen para presentar un match violento desde el momento mismo de su iniciación.

JOSE LOPEZ Y EDUARDO DIETICH
han sido comisionados para hacer el match de doce rounds de la categoría profesional de peso medio.

EL PERUANO ALBERTO ICHUEA DEBUTARA EN NUESTROS RINGS

SU RIVAL SERA DUQUE RODRIGUEZ

que se llevará a efecto el 17 de Marzo en el Hipódromo Club y cuyos protagonistas son el campeón del Perú y de Sud América, el Duque Rodríguez, considerado como uno de los puños más poderosos del boxeo chileno.

La lucha será sensacional, ambos hombres pondrán en juego sus mayores recursos para triunfar, dando margen para presentar la pelea más interesante de estos últimos días.

EL PERUANO EN VALPARAISO
El campeón del Perú, que se encuentra de paso en Valparaíso, ha empezado un entrenamiento forzado en compañía de los mejores profesionales portuarios.

DUQUE EN EL FUNDO LA REINA
A su vez el pugilista chileno se ha trasladado a su campamento de entrenamiento en el fundo La Reina, donde se prepara con el mayor entusiasmo.

Tendremos al corriente a nuestros lectores de las novedades que se produzcan de esta gran contienda en perspectiva.

arrollar una brillante campaña como aficionado. Su adversario viene de sostener innumerables encuentros en la frontera con un éxito bien señalado. La pelea entre estos pesos medio se presenta interesante y seguramente ha de resultar movida en los ocho rounds del match.

LOS PRELIMINARES
El primer encuentro de la noche ha sido confluente a José Molinet, con Miguel Silva, pelea que, como la anterior, tendrá un desarrollo que resultará del mayor agrado de los asistentes.

ESTÁ TARDE SE SUSPENDE EL ENTRENAMIENTO
Todos los participantes del sábado próximo suspenderán esta tarde su entrenamiento para entregarse al merecido descanso a que tienen derecho después de la pesada labor realizada en el training.

PROGRAMA COMPLETO PARA LAS CARRERAS DEL PROXIMO DOMINGO EN AMBOS HIPODROMOS

VALPARAISO SPORTING CLUB

PRIMERA CARRERA
Premio LEMBERG. — 1.000 metros. Para productos de 2 años que no hayan ganado. — Puesto: 84 kilogramos. — Inscripción: \$ 45.— Premio: \$ 4.500 al 1.º

SEGUNDA CARRERA
Premio LITTLETON. — 1.600 metros. Para todo caballo. — Handicap. — Inscripción: \$ 45.— Premio: \$ 4.500 al 1.º

TERCERA CARRERA
Premio LOMOND. — 1.400 metros. Para caballos que no hayan ganado más de \$ 2.000, perdidos en la presente temporada. — Handicap. — Inscripción: \$ 40.— Premio: \$ 4.000 al 1.º

CUARTA CARRERA
Premio LADAS. — 1.000 metros. Para todo caballo. — Handicap. — Inscripción: \$ 40.— Premio: \$ 4.000 al 1.º

QUINTA CARRERA
Premio EL ESTRENO. — Clásico (Carrado). — 1.400 metros. Para productos de 2 años nacidos desde el 1.º de Julio de 1925 hasta el 30 de Junio de 1926. — Puesto: 54 kilogramos. — Inscripción: \$ 200 en granos. — Premio: \$ 2.000 al 1.º

SEXTA CARRERA
Premio LUTTEUR. — 1.600 metros. Para todo caballo. — Handicap. — Inscripción: \$ 45.— Premio: \$ 4.500 al 1.º

SEPTIMA CARRERA
Premio LOUVOIS. — 1.000 metros. Para todo caballo. — Handicap. — Inscripción: \$ 40.— Premio: \$ 4.000 pesos al 1.º

OCTAVA CARRERA
Premio LUTTEUR. — 1.600 metros. Para todo caballo. — Handicap. — Inscripción: \$ 45.— Premio: \$ 4.500 al 1.º

NOVA CARRERA
Premio LUTTEUR. — 1.600 metros. Para todo caballo. — Handicap. — Inscripción: \$ 45.— Premio: \$ 4.500 al 1.º

PRIMERA CARRERA
Premio LUTTEUR. — 1.600 metros. Para todo caballo. — Handicap. — Inscripción: \$ 45.— Premio: \$ 4.500 al 1.º

SEGUNDA CARRERA
Premio LUTTEUR. — 1.600 metros. Para todo caballo. — Handicap. — Inscripción: \$ 45.— Premio: \$ 4.500 al 1.º

TERCERA CARRERA
Premio LUTTEUR. — 1.600 metros. Para todo caballo. — Handicap. — Inscripción: \$ 45.— Premio: \$ 4.500 al 1.º

CUARTA CARRERA
Premio LUTTEUR. — 1.600 metros. Para todo caballo. — Handicap. — Inscripción: \$ 45.— Premio: \$ 4.500 al 1.º

QUINTA CARRERA
Premio LUTTEUR. — 1.600 metros. Para todo caballo. — Handicap. — Inscripción: \$ 45.— Premio: \$ 4.500 al 1.º

SEXTA CARRERA
Premio LUTTEUR. — 1.600 metros. Para todo caballo. — Handicap. — Inscripción: \$ 45.— Premio: \$ 4.500 al 1.º

SEPTIMA CARRERA
Premio LUTTEUR. — 1.600 metros. Para todo caballo. — Handicap. — Inscripción: \$ 45.— Premio: \$ 4.500 al 1.º

OCTAVA CARRERA
Premio LUTTEUR. — 1.600 metros. Para todo caballo. — Handicap. — Inscripción: \$ 45.— Premio: \$ 4.500 al 1.º

NOVA CARRERA
Premio LUTTEUR. — 1.600 metros. Para todo caballo. — Handicap. — Inscripción: \$ 45.— Premio: \$ 4.500 al 1.º

PRIMERA CARRERA
Premio LUTTEUR. — 1.600 metros. Para todo caballo. — Handicap. — Inscripción: \$ 45.— Premio: \$ 4.500 al 1.º

SEGUNDA CARRERA
Premio LUTTEUR. — 1.600 metros. Para todo caballo. — Handicap. — Inscripción: \$ 45.— Premio: \$ 4.500 al 1.º

TERCERA CARRERA
Premio LUTTEUR. — 1.600 metros. Para todo caballo. — Handicap. — Inscripción: \$ 45.— Premio: \$ 4.500 al 1.º

CUARTA CARRERA
Premio LUTTEUR. — 1.600 metros. Para todo caballo. — Handicap. — Inscripción: \$ 45.— Premio: \$ 4.500 al 1.º

QUINTA CARRERA
Premio LUTTEUR. — 1.600 metros. Para todo caballo. — Handicap. — Inscripción: \$ 45.— Premio: \$ 4.500 al 1.º

SEXTA CARRERA
Premio LUTTEUR. — 1.600 metros. Para todo caballo. — Handicap. — Inscripción: \$ 45.— Premio: \$ 4.500 al 1.º

SEPTIMA CARRERA
Premio LUTTEUR. — 1.600 metros. Para todo caballo. — Handicap. — Inscripción: \$ 45.— Premio: \$ 4.500 al 1.º

OCTAVA CARRERA
Premio LUTTEUR. — 1.600 metros. Para todo caballo. — Handicap. — Inscripción: \$ 45.— Premio: \$ 4.500 al 1.º

NOVA CARRERA
Premio LUTTEUR. — 1.600 metros. Para todo caballo. — Handicap. — Inscripción: \$ 45.— Premio: \$ 4.500 al 1.º

PRIMERA CARRERA
Premio LUTTEUR. — 1.600 metros. Para todo caballo. — Handicap. — Inscripción: \$ 45.— Premio: \$ 4.500 al 1.º

SEGUNDA CARRERA
Premio LUTTEUR. — 1.600 metros. Para todo caballo. — Handicap. — Inscripción: \$ 45.— Premio: \$ 4.500 al 1.º

TERCERA CARRERA
Premio LUTTEUR. — 1.600 metros. Para todo caballo. — Handicap. — Inscripción: \$ 45.— Premio: \$ 4.500 al 1.º

CUARTA CARRERA
Premio LUTTEUR. — 1.600 metros. Para todo caballo. — Handicap. — Inscripción: \$ 45.— Premio: \$ 4.500 al 1.º

QUINTA CARRERA
Premio LUTTEUR. — 1.600 metros. Para todo caballo. — Handicap. — Inscripción: \$ 45.— Premio: \$ 4.500 al 1.º

SEXTA CARRERA
Premio LUTTEUR. — 1.600 metros. Para todo caballo. — Handicap. — Inscripción: \$ 45.— Premio: \$ 4.500 al 1.º

SEPTIMA CARRERA
Premio LUTTEUR. — 1.600 metros. Para todo caballo. — Handicap. — Inscripción: \$ 45.— Premio: \$ 4.500 al 1.º

OCTAVA CARRERA
Premio LUTTEUR. — 1.600 metros. Para todo caballo. — Handicap. — Inscripción: \$ 45.— Premio: \$ 4.500 al 1.º

NOVA CARRERA
Premio LUTTEUR. — 1.600 metros. Para todo caballo. — Handicap. — Inscripción: \$ 45.— Premio: \$ 4.500 al 1.º

SEGUNDA CARRERA

Premio KUPILA. — 1.400 metros. Para productos de 2 años que no hayan ganado. — Puesto: 54 kilogramos. — Inscripción: \$ 45.— Premio: \$ 4.500 al 1.º

TERCERA CARRERA
Premio KORIMA. — 1.200 metros. Para todo caballo. — Handicap. — Inscripción: \$ 45.— Premio: \$ 4.500 al 1.º

CUARTA CARRERA
Premio KORIMA. — 1.200 metros. Para todo caballo. — Handicap. — Inscripción: \$ 45.— Premio: \$ 4.500 al 1.º

QUINTA CARRERA
Premio KORIMA. — 1.200 metros. Para todo caballo. — Handicap. — Inscripción: \$ 45.— Premio: \$ 4.500 al 1.º

SEXTA CARRERA
Premio KORIMA. — 1.200 metros. Para todo caballo. — Handicap. — Inscripción: \$ 45.— Premio: \$ 4.500 al 1.º

SEPTIMA CARRERA
Premio KORIMA. — 1.200 metros. Para todo caballo. — Handicap. — Inscripción: \$ 45.— Premio: \$ 4.500 al 1.º

OCTAVA CARRERA
Premio KORIMA. — 1.200 metros. Para todo caballo. — Handicap. — Inscripción: \$ 45.— Premio: \$ 4.500 al 1.º

NOVA CARRERA
Premio KORIMA. — 1.200 metros. Para todo caballo. — Handicap. — Inscripción: \$ 45.— Premio: \$ 4.500 al 1.º

PRIMERA CARRERA
Premio KORIMA. — 1.200 metros. Para todo caballo. — Handicap. — Inscripción: \$ 45.— Premio: \$ 4.500 al 1.º

SEGUNDA CARRERA
Premio KORIMA. — 1.200 metros. Para todo caballo. — Handicap. — Inscripción: \$ 45.— Premio: \$ 4.500 al 1.º

TERCERA CARRERA
Premio KORIMA. — 1.200 metros. Para todo caballo. — Handicap. — Inscripción: \$ 45.— Premio: \$ 4.500 al 1.º

CUARTA CARRERA
Premio KORIMA. — 1.200 metros. Para todo caballo. — Handicap. — Inscripción: \$ 45.— Premio: \$ 4.500 al 1.º

QUINTA CARRERA
Premio KORIMA. — 1.200 metros. Para todo caballo. — Handicap. — Inscripción: \$ 45.— Premio: \$ 4.500 al 1.º

SEXTA CARRERA
Premio KORIMA. — 1.200 metros. Para todo caballo. — Handicap. — Inscripción: \$ 45.— Premio: \$ 4.500 al 1.º

SEPTIMA CARRERA
Premio KORIMA. — 1.200 metros. Para todo caballo. — Handicap. — Inscripción: \$ 45.— Premio: \$ 4.500 al 1.º

OCTAVA CARRERA
Premio KORIMA. — 1.200 metros. Para todo caballo. — Handicap. — Inscripción: \$ 45.— Premio: \$ 4.500 al 1.º

NOVA CARRERA
Premio KORIMA. — 1.200 metros. Para todo caballo. — Handicap. — Inscripción: \$ 45.— Premio: \$ 4.500 al 1.º

PRIMERA CARRERA
Premio KORIMA. — 1.200 metros. Para todo caballo. — Handicap. — Inscripción: \$ 45.— Premio: \$ 4.500 al 1.º

SEGUNDA CARRERA
Premio KORIMA. — 1.200 metros. Para todo caballo. — Handicap. — Inscripción: \$ 45.— Premio: \$ 4.500 al 1.º

TERCERA CARRERA
Premio KORIMA. — 1.200 metros. Para todo caballo. — Handicap. — Inscripción: \$ 45.— Premio: \$ 4.500 al 1.º

CUARTA CARRERA
Premio KORIMA. — 1.200 metros. Para todo caballo. — Handicap. — Inscripción: \$ 45.— Premio: \$ 4.500 al 1.º

QUINTA CARRERA
Premio KORIMA. — 1.200 metros. Para todo caballo. — Handicap. — Inscripción: \$ 45.— Premio: \$ 4.500 al 1.º

SEXTA CARRERA
Premio KORIMA. — 1.200 metros. Para todo caballo. — Handicap. — Inscripción: \$ 45.— Premio: \$ 4.500 al 1.º

SEPTIMA CARRERA
Premio KORIMA. — 1.200 metros. Para todo caballo. — Handicap. — Inscripción: \$ 45.— Premio: \$ 4.500 al 1.º

OCTAVA CARRERA
Premio KORIMA. — 1.200 metros. Para todo caballo. — Handicap. — Inscripción: \$ 45.— Premio: \$ 4.500 al 1.º

NOVA CARRERA
Premio KORIMA. — 1.200 metros. Para todo caballo. — Handicap. — Inscripción: \$ 45.— Premio: \$ 4.500 al 1.º

PRIMERA CARRERA
Premio KORIMA. — 1.200 metros. Para todo caballo. — Handicap. — Inscripción: \$ 45.— Premio: \$ 4.500 al 1.º

SEGUNDA CARRERA
Premio KORIMA. — 1.200 metros. Para todo caballo. — Handicap. — Inscripción: \$ 45.— Premio: \$ 4.500 al 1.º

TERCERA CARRERA
Premio KORIMA. — 1.200 metros. Para todo caballo. — Handicap. — Inscripción: \$ 45.— Premio: \$ 4.500 al 1.º

CUARTA CARRERA
Premio KORIMA. — 1.200 metros. Para todo caballo. — Handicap. — Inscripción: \$ 45.— Premio: \$ 4.500 al 1.º

QUINTA CARRERA
Premio KORIMA. — 1.200 metros. Para todo caballo. — Handicap. — Inscripción: \$ 45.— Premio: \$ 4.500 al 1.º

SEXTA CARRERA
Premio KORIMA. — 1.200 metros. Para todo caballo. — Handicap. — Inscripción: \$ 45.— Premio: \$ 4.500 al 1.º

SEPTIMA CARRERA
Premio KORIMA. — 1.200 metros. Para todo caballo. — Handicap. — Inscripción: \$ 45.— Premio: \$ 4.500 al 1.º

OCTAVA CARRERA
Premio KORIMA. — 1.200 metros. Para todo caballo. — Handicap. — Inscripción: \$ 45.— Premio: \$ 4.500 al 1.º

NOVA CARRERA
Premio KORIMA. — 1.200 metros. Para todo caballo. — Handicap. — Inscripción: \$ 45.— Premio: \$ 4.500 al 1.º

PRIMERA CARRERA
Premio KORIMA. — 1.200 metros. Para todo caballo. — Handicap. — Inscripción: \$ 45.— Premio: \$ 4.500 al 1.º

SEGUNDA CARRERA
Premio KORIMA. — 1.200 metros. Para todo caballo. — Handicap. — Inscripción: \$ 45.— Premio: \$ 4.500 al 1.º

TERCERA CARRERA
Premio KORIMA. — 1.200 metros. Para todo caballo. — Handicap. — Inscripción: \$ 45.— Premio: \$ 4.500 al 1.º

CUARTA CARRERA
Premio KORIMA. — 1.200 metros. Para todo caballo. — Handicap. — Inscripción: \$ 45.— Premio: \$ 4.500 al 1.º

QUINTA CARRERA
Premio KORIMA. — 1.200 metros. Para todo caballo. — Handicap. — Inscripción: \$ 45.— Premio: \$ 4.500 al 1.º

SEXTA CARRERA
Premio KORIMA. — 1.200 metros. Para todo caballo. — Handicap. — Inscripción: \$ 45.— Premio: \$ 4.500 al 1.º

SEPTIMA CARRERA
Premio KORIMA. — 1.200 metros. Para todo caballo. — Handicap. — Inscripción: \$ 45.— Premio: \$ 4.500 al 1.º

OCTAVA CARRERA
Premio KORIMA. — 1.200 metros. Para todo caballo. — Handicap. — Inscripción: \$ 45.— Premio: \$ 4.500 al 1.º

NOVA CARRERA
Premio KORIMA. — 1.200 metros. Para todo caballo. — Handicap. — Inscripción: \$ 45.— Premio: \$ 4.500 al 1.º

PRIMERA CARRERA
Premio KORIMA. — 1.200 metros. Para todo caballo. — Handicap. — Inscripción: \$ 45.— Premio: \$ 4.500 al 1.º

SEGUNDA CARRERA
Premio KORIMA. — 1.200 metros. Para todo caballo. — Handicap. — Inscripción: \$ 45.— Premio: \$ 4.500 al 1.º

TERCERA CARRERA
Premio KORIMA. — 1.200 metros. Para todo caballo. — Handicap. — Inscripción: \$ 45.— Premio: \$ 4.500 al 1.º

CUARTA CARRERA
Premio KORIMA. — 1.200 metros. Para todo caballo. — Handicap. — Inscripción: \$ 45.— Premio: \$ 4.500 al 1.º

QUINTA CARRERA
Premio KORIMA. — 1.200 metros. Para todo caballo. — Handicap. — Inscripción: \$ 45.— Premio: \$ 4.500 al 1.º

SEXTA CARRERA
Premio KORIMA. — 1.200 metros. Para todo caballo. — Handicap. — Inscripción: \$ 45.— Premio: \$ 4.500 al 1.º

SEPTIMA CARRERA
Premio KORIMA. — 1.200 metros. Para todo caballo. — Handicap. — Inscripción: \$ 45.— Premio: \$ 4.500 al 1.º

OCTAVA CARRERA
Premio KORIMA. — 1.200 metros. Para todo caballo. — Handicap. — Inscripción: \$ 45.— Premio: \$ 4.500 al 1.º

NOVA CARRERA
Premio KORIMA. — 1.200 metros. Para todo caballo. — Handicap. — Inscripción: \$ 45.— Premio: \$ 4.500 al 1.º

PRIMERA CARRERA
Premio KORIMA. — 1.200 metros. Para todo caballo. — Handicap. — Inscripción: \$ 45.— Premio: \$ 4.500 al 1.º

SEGUNDA CARRERA
Premio KORIMA. — 1.200 metros. Para todo caballo. — Handicap. — Inscripción: \$ 45.— Premio: \$ 4.500 al 1.º

TERCERA CARRERA
Premio KORIMA. — 1.200 metros. Para todo caballo. — Handicap. — Inscripción: \$ 45.— Premio: \$ 4.500 al 1.º

CUARTA CARRERA
Premio KORIMA. — 1.200 metros. Para todo caballo. — Handicap. — Inscripción: \$ 45.— Premio: \$ 4.500 al 1.º

QUINTA CARRERA
Premio KORIMA. — 1.200 metros. Para todo caballo. — Handicap. — Inscripción: \$ 45.— Premio: \$ 4.500 al 1.º

SEXTA CARRERA
Premio KORIMA. — 1.200 metros. Para todo caballo. — Handicap. — Inscripción: \$ 45.— Premio: \$ 4.500 al 1.º

SEPTIMA CARRERA
Premio KORIMA. — 1.200 metros. Para todo caballo. — Handicap. — Inscripción: \$ 45.— Premio: \$ 4.500 al 1.º

OCTAVA CARRERA
Premio KORIMA. — 1.200 metros. Para todo caballo. — Handicap. — Inscripción: \$ 45.— Premio: \$ 4.500 al 1.º

NOVA CARRERA
Premio KORIMA. — 1.200 metros. Para todo caballo. — Handicap. — Inscripción: \$ 45.— Premio: \$ 4.500 al 1.º

PRIMERA CARRERA
Premio KORIMA. — 1.200 metros. Para todo caballo. — Handicap. — Inscripción: \$ 45.— Premio: \$ 4.500 al 1.º

SEGUNDA CARRERA
Premio KORIMA. — 1.200 metros. Para todo caballo. — Handicap. — Inscripción: \$ 45.— Premio: \$ 4.500 al 1.º

TERCERA CARRERA
Premio KORIMA. — 1.200 metros. Para todo caballo. — Handicap. — Inscripción: \$ 45.— Premio: \$ 4.500 al 1.º

CUARTA CARRERA
Premio KORIMA. — 1.200 metros. Para todo caballo. — Handicap. — Inscripción: \$ 45.— Premio: \$ 4.500 al 1.º

QUINTA CARRERA
Premio KORIMA. — 1.200 metros. Para todo caballo. — Handicap. — Inscripción: \$ 45.— Premio: \$ 4.500 al 1.º

SEXTA CARRERA
Premio KORIMA. — 1.200 metros. Para todo caballo. — Handicap. — Inscripción: \$ 45.— Premio: \$ 4.500 al 1.º

SEPTIMA CARRERA
Premio KORIMA. — 1.200 metros. Para todo caballo. — Handicap. — Inscripción: \$ 45.— Premio: \$ 4.500 al 1.º

OCTAVA CARRERA
Premio KORIMA. — 1.200 metros. Para todo caballo. — Handicap. — Inscripción: \$ 45.— Premio: \$ 4.500 al 1.º

NOVA CARRERA
Premio KORIMA. — 1.200 metros. Para todo caballo. — Handicap. — Inscripción: \$ 45.— Premio: \$ 4.500 al 1.º

PRIMERA CARRERA
Premio KORIMA. — 1.200 metros. Para todo caballo. — Handicap. — Inscripción: \$ 45.— Premio: \$ 4.500 al 1.º

SEGUNDA CARRERA
Premio KORIMA. — 1.200 metros. Para todo caballo. — Handicap. — Inscripción: \$ 45.— Premio: \$ 4.500 al 1.º

TERCERA CARRERA
Premio KORIMA. — 1.200 metros. Para todo caballo. — Handicap. — Inscripción: \$ 45.— Premio: \$ 4.500 al 1.º

CUARTA CARRERA
Premio KORIMA. — 1.200 metros. Para todo caballo. — Handicap. — Inscripción: \$ 45.— Premio: \$ 4.500 al 1.º

QUINTA CARRERA
Premio KORIMA. — 1.200 metros. Para todo caballo. — Handicap. — Inscripción

BLANCO

OFERTAS ESTUPENDAS

MEDIAS

Sábanas

DE RICA CREA, calidad extra, 160 x 250.

\$ 9.90

SABANAS DE CREA especial, 180 x 250... \$ 16.90

SABANAS DE CREA extra, 180 x 300... \$ 18.90

SABANAS de rica crea de 1/2 hilo. Calidad insuperable, 160 x 250... \$ 16.90

JUEGOS

DE SABANAS bordadas, en rica crea, de 1/2 hilo
Hermosos dibujos, en gran variedad. Ocasión.

\$ 74.90 juego

SABANAS BORDADAS, de crea extra, de 1/2 hilo,
180 x 300... \$ 34.90

FUNDAS de rico lienzo, fileteadas, c/u... \$ 3.90

FUNDAS de lienzo, extra, Ocasión, c/u... \$ 2.60

TOALLAS de rica felpa, grandes, c/u... \$ 4.25

FELPUDO para toallas. Varios colores, metro... \$ 2.90

FELPUDO para sábanas de baño. Calidad extra,
160 de ancho, metro... \$ 14.50

Sábanas Bordadas

DE RICA CREA de 1/2 hilo, con lindos bordados, 160
por 285. Ocasión excepcional,

\$ 28.90 cu.

LOS ALMACENES INGLESSES

STRUTHERS & Mc ROSTIE

ESTADO ESQUINA HUERFANOS

MEDIAS

DE FINA seda, estilo
"KAYSER", con fle-
cha calada. Ocasión,

el par **\$ 16.90**

MEDIAS entera, de ri-
ca seda, en 20 colo-
res, duración garan-
tida, el par, Oca-
sión... \$ 4.50

MEDIAS "DIABLITO" en finísima seda, en 25 co-
lores, el par... \$ 6.25

MEDIAS de fina seda. Calidad extra, con flecha ca-
lada. Ocasión, el par... \$ 9.50

MEDIAS de finísima seda, estilo "KAYSER". Cali-
dad insuperable, en 15 colores, el par... \$ 14.90

MEDIAS de puro hilo, calidad superior. Valían el
par \$ 5.90. Ahora... \$ 3.90

GUANTES de riquísima cabritilla, marca "PE-
RRIN", el par, desde... \$ 18.90

MEDIAS de Sport, en todos colores, para niño.
Precio excepcional, el par, desde... \$ 4.90

Medias "Holeproof"

DE FINA SEDA, reconocida por su belleza y gran
duración, con flecha calada, el par... \$ 25.00

GUANTES de imitación gamuza. Lindos modelos, el
par... \$ 10.90

LANA

PARA TEJER, marca "TEAZLE" y "JUMPER"
En 50 colores de moda. El madejón, \$ 19.50 y

\$ 8.90

ROPA INTERIOR

DE FINO JERSEY DE SEDA, CALIDAD INSUPERA-
BLE, EN TODOS COLORES

PANTALONES... \$ 11.50

CAMISA... \$ 11.50

COMBINACIONES - ENAGUAS... \$ 15.90



Ofrecemos pescado

para entrega inmediata a los siguientes precios:
bricas:
Sealschs, blanquillos y cabinas chicos y chicos
Blanquillo y cabinas grandes, el kilo...
Jurel, el kilo...
Hacemos un descuento especial a comen-
ros. Para sus órdenes, diríjase a:

COMPANIA INDUSTRIAL DE
"LA ESTRELLA DE CHILE"
CASILLA 34. - QUINTERO

SUCURSALES DE

«LA NACION»

CERCA DE SU CASA HAY UNA SUCURSAL DE
AVISOS ECONOMICOS, INSTALADA
PARA SU COMODIDAD. - Sirvase dirí-
te y encontrará la SUCURSAL de su barrio.
PORTAL EDWARDS 2748. - Cigarras
(frente a la Camisería Matas).
EYZAGUIRRE 1116, al lado de San D.
A "EL ESFUERZO".
BRASIL No 4. - Cigarras "Sucre".
SAN PABLO 2571. - Librería "Valparaíso".
MATUCANA 869. - Sastrería "El Puma".
INDEPENDENCIA 848. - Cigarras.
INDEPENDENCIA 956. - Cigarras.
SAN DIEGO 1233. - Imprenta Echeverría.
PROVIDENCIA 1306. - Cigarras.
NEW YORK 15. - Cigarras.
VICUNA MACKENNA 734. - Cigarras.
DIEZ DE JULIO 495. - Cigarras.
MATADERO PUBLICO. - Cigarras.
CASTRO 181. - Cigarras.
SAN ISIDRO 381. - Pastelería.

RECIBEN AVISOS Y SUSCRIPCIONES
Y DE 2 A 8 P. M.

CONSULTE NUESTRAS TARIFAS Y CON-
PUBLICIDAD

Avisos econo

1.-Avisos judiciales.

REMATE JUDICIAL. - POR RESOLUCIÓN de 13 de Enero último del S-
gundo Juzgado Civil de Mayor Cuan-
tía, fíjese el 24 del actual a las once
horas, para el remate de la propie-
dad calle Manuel Thomson núme-
ros 3470-3450. Mínimo \$ 60,000, con
facilidades. Bases y demás antece-
dentes ejecución Schacht y Cia. con
Besa. - El secretario. M-9

EN JUNIO DE 1919, CUARTO JUZ-
gado concedió a Zola Vergara, Do-
mingo, Guillermo, Yolanda, Asteria,
Lidia, Raúl y Braulio Cuevas, pose-
sion efectiva herencia Melanio Cue-
vas. S-M.

POSESION EFECTIVA. - SAN Ber-
nardo 1 de Julio 1919. - Concedido
la posesion efectiva a don Pedro N.
Gálvez de la herencia quedada al
fallecimiento de doña Ursula Gu-
man. - Julio Gerdovez A. - Carlos Le-
teller, secretario. M-9

PROPOSICIONES DE CONVENIO.
doctor Figueroa, Vial. - En una so-
licitud en que el actor, Alvaro Hen-
kel verificado un crédito por \$ 5,000,
el Juzgado proveyó: "Santiago, 5 de
marzo de 1928. - A lo principal, co-
mo se pide, con citación del síndico
del deudor y de los acreedores cuyos
créditos estuvieren ya reconocidos al
primer otro, como se solicitaba, de-
biendo hacerse las publicaciones en
el diario "La Nación", al segundo,
censase presente y al tercero, como
se pide. - El secretario. M-17

EL 20 DE MARZO DE 1923, A LAS
12 P. M., en Castro 267, practica-
se inventario solemne de bienes deca-
dado por 4.º Juzgado Civil en pro-
posiciones de convenio de don Ro-
berto Vial. - Adolfo Page. M-17

QUIERA CHAUAN Y JOMPA-
no. - El Síndico de esta quiebra en
su escrito responde al traslado con-
terido a la solicitud de fs. 13 de
los cinco acreedores que declara-
ron en quiebra a esta firma, en
por estar cancelados sus créditos, y
en que también responde al acre-
dor Urrea y Co. del escrito en que
este desista de su oposición al al-
zamiento evacuado ya reconocidos, asen-
dos el Síndico pida se de lugar a la
petición de fs. 13 y se le tenga por
denegado al alzamiento de la quie-
bra. Por un oficio el Síndico con-
viene poder a don Saba Chauan pa-
ra estas gestiones. El Juzgado pro-
veyó: "Santiago, 25 de febrero de
1928. - A lo principal, como se pide
y se confiere traslado a los acre-
dores de la solicitud de fs. 13; y
al otro, téngase presente. - J. Es-
pinosa - J. Vicente Castro, secreta-
rio. M-17

CONVENIO. - EN PROPOSICIONES
de convenio de Teodoro Scholz se
dictó la siguiente resolución: San-
tiago, marzo dos de 1928. - Vistos;
teniendo presente que a la aproba-
ción del convenio ya concurrido la
mayoría de acreedores y de créditos
a que se refiere el artículo 671 del
Código de P. Civil que de acuerdo
con lo dispuesto en el artículo 672
del mismo Código, acordado el con-
venio debe ser puesto en conocimiento
de los acreedores que no hubieran
disputado para los efectos de lo
dispuesto en el artículo 673 del Có-
digo de P. Civil, publíquese por tres
veces en los diarios "La Nación" y
"El Mercurio". - El secretario. M-17

QUINTO JUZGADO CONCEDIO PO-
sición efectiva de Pablo Díaz El-
gueta a María Delila Jofré Zente-
no. M-17

2.-Arboles, plantas, frutas y
semillas, Compra-venta)

5.º JUZGADO CIVIL CONCEDIO
posesion efectiva bienes Osvaldo Ca-
mus a Blanca Correa viuda de Camus
de Santiago. M-17

MADE IN CHILE
ROSENBLITT
EL MEJOR SOMBRERO

Vendo casa de compra y
venta
a persona que disponga de 10 a 12
mil pesos: ventas 12 a 16 mil pe-
sos mensuales, en el mejor barrio
de Santiago.
Tratar:
SANTA ROSA 1490

OMOVIL CHANDLER MODELO
later, cinco asientos, verdadera
v. vendase. Tratar: San Mar-
17. M-8

INCLADORS & 25 COLOCA.
Chassi Ford regalo y 700. Mai-
68. M-11

DE FORD SPORT, DE OCA.
Mapocho 548. M-8

ATENCION DUEÑOS DE FORD

un buen neumático
30 por 3 1/2 para su
coche es el 30 por
3 1/2 tie Goodyear.

En venta a bajo
precio por todo dis-
tribuidor Goodyear.

GOODYEAR

DE BAZARS, DELICIAS 2440.
Se cambian camisas, rodapiés y
pañuelos de la semana. Gratia.
10-M.

DE BAZARS, DELICIAS 2440.
Se cambian camisas, rodapiés y
pañuelos de la semana. Gratia.
10-M.

DE BAZARS, DELICIAS 2440.
Se cambian camisas, rodapiés y
pañuelos de la semana. Gratia.
10-M.

DE BAZARS, DELICIAS 2440.
Se cambian camisas, rodapiés y
pañuelos de la semana. Gratia.
10-M.

DE BAZARS, DELICIAS 2440.
Se cambian camisas, rodapiés y
pañuelos de la semana. Gratia.
10-M.

DE BAZARS, DELICIAS 2440.
Se cambian camisas, rodapiés y
pañuelos de la semana. Gratia.
10-M.

DE BAZARS, DELICIAS 2440.
Se cambian camisas, rodapiés y
pañuelos de la semana. Gratia.
10-M.

DE BAZARS, DELICIAS 2440.
Se cambian camisas, rodapiés y
pañuelos de la semana. Gratia.
10-M.

DE BAZARS, DELICIAS 2440.
Se cambian camisas, rodapiés y
pañuelos de la semana. Gratia.
10-M.

DE BAZARS, DELICIAS 2440.
Se cambian camisas, rodapiés y
pañuelos de la semana. Gratia.
10-M.

DE BAZARS, DELICIAS 2440.
Se cambian camisas, rodapiés y
pañuelos de la semana. Gratia.
10-M.

DE BAZARS, DELICIAS 2440.
Se cambian camisas, rodapiés y
pañuelos de la semana. Gratia.
10-M.

DE BAZARS, DELICIAS 2440.
Se cambian camisas, rodapiés y
pañuelos de la semana. Gratia.
10-M.

DE BAZARS, DELICIAS 2440.
Se cambian camisas, rodapiés y
pañuelos de la semana. Gratia.
10-M.

DE BAZARS, DELICIAS 2440.
Se cambian camisas, rodapiés y
pañuelos de la semana. Gratia.
10-M.

DE BAZARS, DELICIAS 2440.
Se cambian camisas, rodapiés y
pañuelos de la semana. Gratia.
10-M.

DE BAZARS, DELICIAS 2440.
Se cambian camisas, rodapiés y
pañuelos de la semana. Gratia.
10-M.

DE BAZARS, DELICIAS 2440.
Se cambian camisas, rodapiés y
pañuelos de la semana. Gratia.
10-M.

DE BAZARS, DELICIAS 2440.
Se cambian camisas, rodapiés y
pañuelos de la semana. Gratia.
10-M.

DE BAZARS, DELICIAS 2440.
Se cambian camisas, rodapiés y
pañuelos de la semana. Gratia.
10-M.

DE BAZARS, DELICIAS 2440.
Se cambian camisas, rodapiés y
pañuelos de la semana. Gratia.
10-M.

DE BAZARS, DELICIAS 2440.
Se cambian camisas, rodapiés y
pañuelos de la semana. Gratia.
10-M.

DE BAZARS, DELICIAS 2440.
Se cambian camisas, rodapiés y
pañuelos de la semana. Gratia.
10-M.

DE BAZARS, DELICIAS 2440.
Se cambian camisas, rodapiés y
pañuelos de la semana. Gratia.
10-M.

DE BAZARS, DELICIAS 2440.
Se cambian camisas, rodapiés y
pañuelos de la semana. Gratia.
10-M.

DE BAZARS, DELICIAS 2440.
Se cambian camisas, rodapiés y
pañuelos de la semana. Gratia.
10-M.

DE BAZARS, DELICIAS 2440.
Se cambian camisas, rodapiés y
pañuelos de la semana. Gratia.
10-M.

DE BAZARS, DELICIAS 2440.
Se cambian camisas, rodapiés y
pañuelos de la semana. Gratia.
10-M.

DE BAZARS, DELICIAS 2440.
Se cambian camisas, rodapiés y
pañuelos de la semana. Gratia.
10-M.

DE BAZARS, DELICIAS 2440.
Se cambian camisas, rodapiés y
pañuelos de la semana. Gratia.
10-M.

DE BAZARS, DELICIAS 2440.
Se cambian camisas, rodapiés y
pañuelos de la semana. Gratia.
10-M.

DE BAZARS, DELICIAS 2440.
Se cambian camisas, rodapiés y
pañuelos de la semana. Gratia.
10-M.

DE BAZARS, DELICIAS 2440.
Se cambian camisas, rodapiés y
pañuelos de la semana. Gratia.
10-M.

DE BAZARS, DELICIAS 2440.
Se cambian camisas, rodapiés y
pañuelos de la semana. Gratia.
10-M.

DE BAZARS, DELICIAS 2440.
Se cambian camisas, rodapiés y
pañuelos de la semana. Gratia.
10-M.

DE BAZARS, DELICIAS 2440.
Se cambian camisas, rodapiés y
pañuelos de la semana. Gratia.
10-M.

DE BAZARS, DELICIAS 2440.
Se cambian camisas, rodapiés y
pañuelos de la semana. Gratia.
10-M.

DE BAZARS, DELICIAS 2440.
Se cambian camisas, rodapiés y
pañuelos de la semana. Gratia.
10-M.

DE BAZARS, DELICIAS 2440.
Se cambian camisas, rodapiés y
pañuelos de la semana. Gratia.
10-M.

DE BAZARS, DELICIAS 2440.
Se cambian camisas, rodapiés y
pañuelos de la semana. Gratia.
10-M.

DE BAZARS, DELICIAS 2440.
Se cambian camisas, rodapiés y
pañuelos de la semana. Gratia.
10-M.

DE BAZARS, DELICIAS 2440.
Se cambian camisas, rodapiés y
pañuelos de la semana. Gratia.
10-M.

DE BAZARS, DELICIAS 2440.
Se cambian camisas, rodapiés y
pañuelos de la semana. Gratia.
10-M.

DE BAZARS, DELICIAS 2440.
Se cambian camisas, rodapiés y
pañuelos de la semana. Gratia.
10-M.

DE BAZARS, DELICIAS 2440.
Se cambian camisas, rodapiés y
pañuelos de la semana. Gratia.
10-M.

DE BAZARS, DELICIAS 2440.
Se cambian camisas, rodapiés y
pañuelos de la semana. Gratia.
10-M.

DE BAZARS, DELICIAS 2440.
Se cambian camisas, rodapiés y
pañuelos de la semana. Gratia.
10-M.

DE BAZARS, DELICIAS 2440.
Se cambian camisas, rodapiés y
pañuelos de la semana. Gratia.
10-M.

DE BAZARS, DELICIAS 2440.
Se cambian camisas, rodapiés y
pañuelos de la semana. Gratia.
10-M.

DE BAZARS, DELICIAS 2440.
Se cambian camisas, rodapiés y
pañuelos de la semana. Gratia.
10-M.

DE BAZARS, DELICIAS 2440.
Se cambian camisas, rodapiés y
pañuelos de la semana. Gratia.
10-M.

DE BAZARS, DELICIAS 2440.
Se cambian camisas, rodapiés y
pañuelos de la semana. Gratia.
10-M.

ESTA SUMA LO HACE
QUERO DE UNA
HERMOSA
BICICLETA

DE FACILIDADES
DE PAGO

PO R. JULLET. — ES MERALDA 813

GARAGE BAZARS, DELICIAS 2440.
Taller mecánico y ajustes de mo-
tores en 6 horas. Garantido. 10-M.

**CARROCERIA MAPOCHO. — MA-
pocho 2272.** — Vendo dos carro-
nes nuevos, panaderos. Uno usado.
Eles, resorte,
tijeras todas di-
mensiones. Can-
ales para go-
ma de 5 metros.
Piedra pome-
rio, 0.80. Ar-
neses nuevos, pa-
ra camioneros pa-
naderos. — Juan
Caviedes. R.

GARAGE BAZARS, DELICIAS 2440.
Se cambian camisas, rodapiés y
pañuelos de la semana. Gratia.
10-M.

**NUOVO GRACE BAZARS, DELI-
cias 2440, al llegar Av. España.** —
Reparaciones y reparaciones rápidas
gratis lo indicado. 10-M.

**HUDSON TURISMO REGALO, SU-
bia 930, pasado Victor Manuel, ver-
de de norte. 10-M.**

**DESDE OCHO MIL PESOS, EN BUEN
orden de marcha, resalto esplén-
do, dos camiones de 4 toneladas. Res-
puestos para camiones "Austro-
Flia" y para automóviles "Gray".
"Austro-Daimler". Exposición de
automóviles. — Antonio Escobar. 10-M.**

DE BAZARS, DELICIAS 2440.
Se cambian camisas, rodapiés y
pañuelos de la semana. Gratia.
10-M.

DE BAZARS, DELICIAS 2440.
Se cambian camisas, rodapiés y
pañuelos de la semana. Gratia.
10-M.

DE BAZARS, DELICIAS 2440.
Se cambian camisas, rodapiés y
pañuelos de la semana. Gratia.
10-M.

DE BAZARS, DELICIAS 2440.
Se cambian camisas, rodapiés y
pañuelos de la semana. Gratia.
10-M.

DE BAZARS, DELICIAS 2440.
Se cambian camisas, rodapiés y
pañuelos de la semana. Gratia.
10-M.

DE BAZARS, DELICIAS 2440.
Se cambian camisas, rodapiés y
pañuelos de la semana. Gratia.
10-M.

DE BAZARS, DELICIAS 2440.
Se cambian camisas, rodapiés y
pañuelos de la semana. Gratia.
10-M.

DE BAZARS, DELICIAS 2440.
Se cambian camisas, rodapiés y
pañuelos de la semana. Gratia.
10-M.

DE BAZARS, DELICIAS 2440.
Se cambian camisas, rodapiés y
pañuelos de la semana. Gratia.
10-M.

DE BAZARS, DELICIAS 2440.
Se cambian camisas, rodapiés y
pañuelos de la semana. Gratia.
10-M.

DE BAZARS, DELICIAS 2440.
Se cambian camisas, rodapiés y
pañuelos de la semana. Gratia.
10-M.

DE BAZARS, DELICIAS 2440.
Se cambian camisas, rodapiés y
pañuelos de la semana. Gratia.
10-M.

DE BAZARS, DELICIAS 2440.
Se cambian camisas, rodapiés y
pañuelos de la semana. Gratia.
10-M.

DE BAZARS, DELICIAS 2440.
Se cambian camisas, rodapiés y
pañuelos de la semana. Gratia.
10-M.

DE BAZARS, DELICIAS 2440.
Se cambian camisas, rodapiés y
pañuelos de la semana. Gratia.
10-M.

DE BAZARS, DELICIAS 2440.
Se cambian camisas, rodapiés y
pañuelos de la semana. Gratia.
10-M.

DE BAZARS, DELICIAS 2440.
Se cambian camisas, rodapiés y
pañuelos de la semana. Gratia.
10-M.

DE BAZARS, DELICIAS 2440.
Se cambian camisas, rodapiés y
pañuelos de la semana. Gratia.
10-M.

DE BAZARS, DELICIAS 2440.
Se cambian camisas, rodapiés y
pañuelos de la semana. Gratia.
10-M.

DE BAZARS, DELICIAS 2440.
Se cambian camisas, rodapiés y
pañuelos de la semana. Gratia.
10-M.

DE BAZARS, DELICIAS 2440.
Se cambian camisas, rodapiés y
pañuelos de la semana. Gratia.
10-M.

DE BAZARS, DELICIAS 2440.
Se cambian camisas, rodapiés y
pañuelos de la semana. Gratia.
10-M.

DE BAZARS, DELICIAS 2440.
Se cambian camisas, rodapiés y
pañuelos de la semana. Gratia.
10-M.

DE BAZARS, DELICIAS 2440.
Se cambian camisas, rodapiés y
pañuelos de la semana. Gratia.
10-M.

DE BAZARS, DELICIAS 2440.
Se cambian camisas, rodapiés y
pañuelos de la semana. Gratia.
10-M.

DE BAZARS, DELICIAS 2440.
Se cambian camisas, rodapiés y
pañuelos de la semana. Gratia.
10-M.

DE BAZARS, DELICIAS 2440.
Se cambian camisas, rodapiés y
pañuelos de la semana. Gratia.
10-M.

DE BAZARS, DELICIAS 2440.
Se cambian camisas, rodapiés y
pañuelos de la semana. Gratia.
10-M.

DE BAZARS, DELICIAS 2440.
Se cambian camisas, rodapiés y
pañuelos de la semana. Gratia.
10-M.

DE BAZARS, DELICIAS 2440.
Se cambian camisas, rodapiés y
pañuelos de la semana. Gratia.
10-M.

**COPIAS A MAQUINA EN CASTE-
llano, inglés y francés. Delicias
1707.**

**"LA MUTUAL DE LA ARMADA Y
Ejército".** — Seguros de vida pa-
dos en el mes de febrero de 1928.
En Santiago: Benjamín Valle, comer-
ciante, reserva militar, 30,000; En
Punta Arenas: Luis Vargas, guar-
da de la Admuna, 2,000; Pedro Ve-
la, reserva, empleado particular, 5
mil pesos; En Talcahuano: Arturo
Palacios, maquinista 2.0, Arsenales
de Marina, 5,000; Luis Rivera, ca-
bo fogonero, Arsenales de Marina,
5,000; Genaro Peña, sargento to-
pedista, 4.ª Sección de Arsenales,
5,000; En Valparaíso: Augusto Pe-
rez, maquinista retirado de Mari-
na, 5,000; Carlos A. Zúñiga, em-
pleado civil de Marina, Oficina Hi-
drográfica, 10,000; En Chillán: Luis
H. Muñoz, guardián 2.0, Depósito
de Marineros, 3,000; En Castro-
Beltrario Coliboro, Escuela de Apli-
cación de Infantería de San Bernar-
do, 2,750.

MANTEQUILLA
Mantequilla para mesa de
primera calidad: 114 Kilo.
\$ 1.80; 112 Kilo. \$ 1.60. Un
Kilo. \$ 7. — Corredores y Comer-
ciantes, precios especiales.

CASA COSMOS
Secc. Frutos del país. — Cate-
dral 1047, Casilla 133. — R.

**SEÑORITA: LA MEJOR TRANSFOR-
mación de su sombrero se la hará
la Casa "Livia". Alameda 432.**

COLEGIALES
COMPREN SUS CATES COL-
CHONES Y POPA DE CAMA EN
SAN DIEGO 61-63
CASA A. DEL RIO

LA VICTORIA, REALIZA
existencia hermosa mu-
do de a precios incre-
bles, por fin temporaria.
Recibe medidas y com-
pórtales. A. CAPEL.

**REPARACIONES PERFECTAS. Eco-
nómicas, de cocina, a gas y a car-
bon, sólo en consecuencia en la Fábrica
de M. Guillén. — Verghera 453, M-20**

QUIERE US.
TED COCINAR
rápida y econó-
micamente. Com-
pre una cocina a
parafina a Au-
gusto E. Prat. —
San Diego 87 y
San Pablo 2534.

**FABRICA DE GUI-
TARAS.** Ven-
ta y compositora
en todo instrumen-
to de cuerda. Re-
quisitos. — Compre
violas estudio. —
Compositura victo-
rias todas marcas.
— Atiendo pedidos
provincia. Miguel Ruiz. — SAN DIEGO 133

OFICINA DE CONTABILIDAD
"Chile". Contador Medel. Listos pa-
ra atender. Cuentas, Contabilida-
des atrasadas, revisiones, balan-
ces. Declaraciones renta. Delicias
2628. 21-M.

**COMERCIOYENTES. CONTADOR GE-
neral Estado. Listo atender sus li-
bros conforme leyes tributarias. Mu-
cha práctica, reservado y con pre-
sencialidad financiera. Casilla 3556.**

LUCILA TRIVIRO, CONTADORA
comercial, diplomada. Honorarios
módicos. San Diego 333, casa K.

**10.—Casas, departamentos y
piezas amobladas. (Ofre-
cidos y buscados).**

**ARRIENDO PIEZA AMOBLADA A
caballero extranjero. Lira 174.**

PIEZA AMOBLADA EN LOS ALTOS
necesita caballero extranjero, en Pro-
videncia o Leones. Dirigirse Clases-
ador A. 21. 10-M.

**CASA PROPIA ARRIENDO DESPA-
tamento amoblado. Brasil 133, o pi-
za sola. 11-M.**

**PIEZA AMOBLADA CENTRAL, Ca-
tedral 1332.**

**EN CASA PARTICULAR, ARRIEN-
dase departamento, fuertemente am-
blado, baños, ascensor, baño, pen-
sión. Ejército 330, detalles. 11-M.**

ARRIENDASE PIEZA AMOBLADA.
Serrano 475. M-3

**MATRIMONIO NECESITA ARRIEN-
dase chifón baño, se prefiere am-
oblado, barrio central. Detalle a Co-
proo Central, señora M. Valenzuela. 9-M**

**PIEZA AMOBLADA CON ENTRA-
da independiente, se arrienda a per-
sona honorable. Puceto 576. 9-M**

**40. ARRIENDASE PIEZA AMOBLA-
da. Rosario 715.**

ARRIENDASE PIEZA AMOBLADA,
puerta la calle, independiente. San
Francisco 106. 10-M.

ARRIENDASE PIEZA AMOBLADA.
Con 200 ins-
tales una fábrica de
tejidos. Cursos
gratuitos.

**HAARHMAN RING-
borg y Cia.**
Sto. Domingo 814
R.

**TRADUCCIONES FRANCES Y ALE-
man, trabajo garantido, rápidos y
seriedad. Huérfanos 1079, Oficina 39,
de 11 a 12 horas. 8-M**

**LAVANDERIA FRANCESA, DELI-
cias 133, lava quinquamente toda
clase de ropa fina. Especialidad ca-
misa, cuellos. M-9**

ESTAMPADOS EN TODA CLASE
de metales. Fábrica de Ejercito. Ca-
silla N.º 308, Pedro Monti 1806.

VENDO LANA PARA COLOCHONES.
Bascuñán 414. M-3

CAFEES PRIMA
HUERFANOS 864
CAFÉ-TÉ-YERBA
CAFEES PRIMA 1000
DE PRIMERA CALIDAD
PRUEBELOS

**LINDAS CASAS MODERNAS, CER-
ca Avenida Portales, seis plazas, ha-
bitación, arriendase \$ 350, y 350,
Maipo 139. M-11**

\$ 500, CALLE DINTOCH, 57
arrienda regla casa de un piso, re-
cien empapelada y pintada. Llaves
y tratar: Calle Club de la Unión
1051. 4-M.

**150 CASAS NUEVAS UNA Y ME-
dia cuadra río, Avenida de La Pa-
279. 8-M**

**\$ 200, 250, 350, ARRIENDASE OCA-
sas todo servicio, muy aseadas. Por-
venir 353. M-11**

**CASA, NATANIEL 647, ARRIEN-
dase, 3 piezas, hall, patios, depen-
dencias. Tratar: Agustinas 330. Li-
aves: Nataniel 647. M-3**

**\$ 205, ARRIENDO CASA, GENERAL
Velazquez 73. 9-M.**

**ESPLÉNDIDAS CASITAS, RECIE-
nen construidas, arriendase. Santa Elena
1174. 11-M.**

**\$ 300 Y 350, CHALETS RECIE-
nen terminados se arriendan en Carrión
1500 cuadra línea tranvía, y media
dependencia, arriendase. Tratar:
Abumada 25. 8-M.**

**EN CASA PARTICULAR ARRIEN-
do un salón con plaza de baño a
persona sola. San Pablo 2650. 8-M**

**PUNTE 761, ARRIENDASE CASA
altos para hotel, pen- o casa ma-
yorista. Tratar: Puceto 755. M-3**

**NECESITO CASITA TRES PIEZAS
con baño, 300 metros cuadrados, ha-
bitación, sala, comedor, baño, y
sala. Intermediarios. Casilla 1052.
L. S. 10-M.**

**\$ 250, CASA ALTOS, 4 PIEZAS Y
dependencias. Lira 859. M-11**

CASA, MATURENA 881. M-3

**\$ 500 ARRIENDO ESPLÉNDIDA OCA-
sa 3 habitaciones, fuera dependencias,
Argemundo 342. Tratar: Carmen 543.
M-3**

**\$ 320 SCHAUEREN 440, ARRIENDO
altos refaccionados, cómodos. M-3**

**NECESITO ARRIENDAR PEQUEÑA
casa quinta con gallinero. Prefiero
contrato. Campos Sports 270. M-3**

**ARRIENDASE DOS CASAS TRES
habitaciones con casa recién construi-
da, muy cómodas en barrio muy co-
mercial. Andrés Bello esquina Ave-
nida La Paz. Tratar: Banco Edwards.
M-1**

23

VENDO CASAS MODERNÍSIMAS. Comodas, lujosas, modernas, para negocio. Regio Ugarit. Tratar: Madrid 1894. 11-M

SOLO \$ 10,000
contado, saldo facilidades, vendo casa 5 piezas, frente góndola, y tres cuartos de baño, por Maestranza. Pida datos:
EL HOGAR PROPIO
MORANTE 450. Oficina 12 y 13. 10-M

SURCO, VENDO \$ 50,000 BUNGA- low, toda comodidad, rodeado de jardines y árboles frutales. Sitio \$ 25,000 y otros, en 16,000. Facilidades de pago. A. España 411. 9-M

VENDO CASITA CON GARAJE con facilidades de pago. Maestranza 1974. 10-M

VENDO PEDASO TERRENO, ME- llipia, esquina Francisco Huéscar. Tratar: Francisco Huéscar 197. 10-M

SE HACE TRASPASO SITIO, 2 pie- zas, Cuevas 1918. 10-M

SE \$ 52,000 VENDO CASA NUEVA, moderna. San Francisco 1370. 10-M

\$ 25,000 VENDO CASA NO POR Cajas, sala piezas, local para negocio. Dávila cerca Matia. Tratar: Huéscar 1017. 10-M

VENDEN CASA, ROSARIO 715. 10-M

CASITA PLAMANTE VENDEDSE. Santa Isabel 477. Claves 068. 10-M

\$ 15,000 VENDO CASA, JOHNSON, 1507, por Pablo Urra, segunda cuartos 23. Caja no. 10-M

EMPLEADOS O PARTICULARES
ES UN CRIMEN PAGAR ARRIENDOS

Con pocos pesos al contado y el saldo en cuotas mensuales puede usted comprar una casa de las que vende

EL HOGAR PROPIO
A. GOMBEROFF.

MORANTE 450—OFIC. 12 y 13
10-M

OCASION VENDO CASA Y FINEAS, galería y demás servicios. Malpo 509, Recoleta. Otra en Castañedo. 10-M

COMPRO CASA VENTA, INCOM- clusa, sitio. Casilla 1700. 10-M

COMPRO QUINTA O SITIO, PAGO con autos, grandes o camiones. Carra. A. Barrozo 22. 10-M

\$ 9,000 CONTADO, SALDO \$ 80 mensuales, vende linda casa recién refaccionada, cuatro piezas, cocina, plaza emplazada, dos patios, electricidad, plaza baño. Waldo Silva 2125, casita esquina Franklin, dos cuartos, frente San Diego. 10-M

VENDADERA OCASION, VENDEN linda casa, grandes piezas decoradas, jardín, gran parón, gallinero, verja diariamente. A. Bello 474. 10-M

SE VENDE UNA CASA CHICA DE ocasión, con 4 habitaciones. Tratar: Julio Bañados 1724. 10-M

RENTA 15 %
VALOR: \$ 85,000.
Vendo o puto por casa más chica.
Tratar:
EL HOGAR PROPIO
MORANTE 450. OFIC. 12 y 13.
A. GOMBEROFF. 10-M

13.—Compra y venta de nego- cios, instalaciones y accesorios.

NEGOCIO ACREDITADO COMPRA- venta, máquinas escribir, registradora, etc. Vendo por aumentarme del país, buenas utilidades, poco capital. Compañía 1928. 10-M

NEGOCIO ACREDITADO COMPRA- venta, máquinas escribir, registradora, etc. Vendo por aumentarme del país, buenas utilidades, poco capital. Compañía 1928. 10-M

VENDO PENSION CON BUENA clientela. Independencia 540. 8-M

POR VIAJE ITALIA VENDO DOS negocios. Tratar: Castro 575. 10-M

SE VENDE BAR Y COCINERIA. Tratar: Mapocho 2374. 10-M

POR NO PODER ATENDER VEN- do negocio menestras, con muy buena clientela; al lado de varios clubes, \$ 1,000. Molino 468. 10-M

ALMACEN ANEXO DEPOSITO LI- ceros, único negocio. Natali 239; tiene habitación, vende faja postal o acepta socio. 10-M

VENDO ANTIGUO NEGOCIO ABA- rrotos, con anexo depósito de flores, posesión barata. Caupolicán esquina Conferencia. 10-M

VENDO PASTELERIA CON BUEN puesto de pan y cigarrillos. Precio convencional. Hay casa habitación. San Pablo 2552. 10-M

VENDO CAFETERIA BUENA CLIE- ta. 10 Julio 411. 10-M

ESTABLE ACREDITADO VENDO en pleno funcionamiento. Vendo y tratar de 3 a 4 en Victorio Lastarria 55. 10-M

SE VENDE UNA COCINERIA muy acreditada. Benavente 609. 10-M

VENDO POR NO PODER ATENDER buena panadería. Facilidades pago. Verla y tratar: calle C. Henríquez 834, Caribón. 10-M

VENDO CIGARRERIA CON AB- rrotos de escritorio y lustrin, excelente situación. 10 de Julio 227. 10-M

NEGOCIO VICTORIAS, LADO teatro, vendo, con sin mercancías. Independencia 233. 10-M

VENDO PELUQUERIA Y CIGA- rrería y salón de lustrar. 10 de Julio 355. 10-M

REGALO INDUSTRIA ESTABLE. Cita en casa y 70 días. Verla: Barros 424, Quinta Normal. 10-M

NOTICIA VENDEDSE ENFERMEDAD su dueño, cambio clima. Verla: Compañía 2573. 10-M

NOTICIA REGULAR VENSA TEN- en habitaciones, con facilidades pago. Contestación escrita. A. K. San Francisco 615. 10-M

VENDEN MOSTRADOR VITRINA. Dichocho 720. 10-M

SE VENDE NEGOCIO DE CARBON y leña por no poder atender, con bastante clientela, calle Esmeralda No 1087. 10-M

COMPRO UTILES DE CARNICERIA de primer orden, con postes y mostrador de hierro. San Pablo 1560. 10-M

VENDO ESTANTERIA Y MOSTRA- dor de almacén. San Pablo 1560. 10-M

COMPRO ESPEJO PARA CARNI- cería, de 3 a 4 metros de largo. San Pablo 1560. 10-M

VENDEN NEGOCIO ABA RROTOS anexo liceros y catarifera al se desea tomar visitas, garantías y a prueba de 400 a 500 pesos, fuera pan, que son 50 pesos diarios; contrato arriendo largo, barrio y equina sin competencia. Para más datos, en San Diego 527. 10-M

COMPRO DE OCASION BAR MUY central, decente y de utilidades comprobadas. Casilla 3567, Valparaíso. 10-M

DE OCASION SE VENDE UN LUS- trin nuevo. Alonso Ovalle 770. 10-M

VENDO CARNICERIA, CHANCHE. Por tener otro negocio, precio de ocasión. San Pablo 2355-2356. 10-M

GRAN NEGOCIO: PASTELERIA elegante y anexo, \$ 15,000, situación comercialísima, verdadera oportunidad, acepta como parte de capital, sitio, auto, camión. Libertad 598. 10-M

ALMACEN DE ABA RROTOS, CON carnicería, vende, buenas ventas, arriendo barato. Calle Esperanza 1921. 10-M

PELUQUERIA VENDO OCASION, buena clientela. Punte 831. 10-M

VENDO DEPARTO DE VINOS, CHI- cha y cerveza con camión Ford o acepto socio con dos mil pesos para explotarlo, por tener otro negocio que atender. Tratar: Esmeralda 1097. 10-M

\$ 500 VERGARA, ESPLINDIDA residencia en bajos, esquina, 8 habitaciones, servicios, 3 patios, hall. Ahumada 17. 10-M

\$ 250 RIVERO AL LADO INDE- pendiente, casa ocho piezas, servicios, patio. Ahumada 17. 10-M

\$ 350 CONDOR, INMEDIATO NA- taniel, buena casa bajos, 8 habitaciones, servicios. Ahumada 17. 10-M

\$ 300 GALVES, 8 HABITACIONES, hall, toilette, servicios, patio. Ahumada 17. 10-M

\$ 250 DADIGNAC, ALTOS, 5 PIE- zas, servicios. Ahumada 17. 10-M

\$ 3,000 MONEDA, ANTES DE RI- quelme, espléndida residencia, 28 habitaciones, hall, servicios, tres patios, 2 puertas calle. Gómez y Brieba. Ahumada 17. 10-M

PELUQUERIA VENDO, 1,500; TI- ene reservado señoras. Independencia 1064. 10-M

VENDO CANTINA Y PELUQUE- ría. San Pablo 4241. 10-M

\$ 50 VENDO ESTANTE PARA LA- vandería. Carmen 1832. 10-M

COMPRO DE OCASION ROMANA de 500 a 300 kilos. Independencia 1922. 10-M

FRUTERIA VENDO, COQUEIRO 1201. 10-M

SENSACIONAL VENDO NEGOCIO de Garage, pastelería, molinos, cigarrerías, almózar, pastelería, etc. Oportunidades enriquecedoras. Oficina Periodística Jofre 353-A. 10-M

OCASION VENDO INSTALACION lavandería y varios útiles. San Pablo 1929. 10-M

VENDO UTILES PARA PENSION San Pablo 1923. 10-M

VENDO INSTALACION COMPLETA de depósito liceros. Concepción 358. Tratar: 10-M

COMPRO CABALLOS DE TIRO SO- lo. Condell 1054. Panadería Barcelonesa. 10-M

VENDO ALMACEN POR AUSEN- tencia del país, espléndida situación, gran pervenir, barrio muy populoso, Franklin 975. 10-M

OCASION VENDO, SAN DIEGO 1929. 10-M

VENDO ALMACEN ABA RROTOS, depósito liceros. Poco capital, situación inmejorable. Victor Manuel 1493. 10-M

COMPRO ALMACENES, HOTELES, remates. Maule 1095, casa 5. 10-M

INSTALACION PASTELERIA REA- lizo. San Diego 1227. 10-M

VENDO PENSION MUY ACREDI- tada, instalada cinco años. San Diego 1450. 10-M

PELUQUERIA, CIGARRERIA, VEN- do casa, tiene contrato; cigarrería para arriendo, permítame por propiedad, abonando diferencia. San Diego 1228. 10-M

SE VENDE UN NEGOCIO DE ME- nestras. Victoria 1015. 10-M

VENDO BILLAR, RECOLETA 1461. 10-M

EN SITUACION COMERCIAL DE primer orden, calle San Pablo, Avenida Brasil y Baquedano, vendo local de edificios con y sin construcción. Por San Pablo se dispone de un edificio de 350 metros cuadrados, cinco cuartos de baño y Baquedano de 700 metros cuadrados, dos sitios por Baquedano de 254 metros cuadrados, por Avenida Brasil, un sitio de 540 metros cuadrados y otro de 802 metros cuadrados. Tratar: Planas, 922. Compañía de Seguros La Americana. 10-M

VENDO SITIOS EN LA ANTIGUA y progresista población "El Recreo", con grandes facilidades de pago; se atiende a los interesados de 10 a 12 horas diariamente. Esta población está ubicada a 10 cuadras antes de llegar a Lo Ovalle, y a tres cuadras de la Gran Avenida, Santiago a San Bernardo; pueden tomar el carrito o el camión a Lo Ovalle, y bajarse en La Pirámide o sea en el paradero 12. Todo comprador que desee edificar en el sitio, obtendrá materiales con facilidades de pago. Oficina Ezequiel 170, (Alameda) de 12 a 15 horas. 10-M

VENDEN CASA, CALLE BUENOS Aires 354. 10-M

\$ 12,000, 21 x 12, BARCELONA 321, 3 casas. España 715. 10-M

POR TENER QUE AUSENTARME del país, vendo mercado de verduras, carbón y leña. Inmejorable posición. Se da a prueba. Tratar con su dueño. San Pablo 2553. 10-M

VENDO OCASION DOS ESTANTES para discos. Compañía 1925. Oficina 25. 10-M

VENDO O ARRIENDO CARNICERIA, cuatro años contrato. Tratar: San Pablo 1560. 10-M

PELUQUERIA, CIGARRERIA, LUS- trin, vendo. San Pablo 1215. 10-M

COMPRO SITIO EN BUENA SI- tuación, 12 x 20 metros. Vendo hasta \$ 100 metro. San Ignacio 11. 10-M

VENDO ALMACEN POCO CAPITAL, buenas ventas, lo doy a prueba. Av. San Luis 1275. 10-M

VENDO ACREDITADA PELUQUE- ría muy bien instalada con bastante clientela, por disolución de sociedad. Pinto 1985. 10-M

INSTALACIONES NEGOCIO PE- queño, realice. Cuevas 1297. 10-M

VENDEN A HACEN ABA RROTOS depósito liceros, arriendo barato. Alameda 222. 10-M

SE VENDE DE OCASION, BODE- guita y puesto varios, poco capital. Brasil 798. 10-M

VENDO BUENA PELUQUERIA, CI- garrería y lustrin en \$ 1,500, por no poder atender. Victoria 1034. 10-M

VENDO HOTEL VERLO Y TRA- tar. San Pablo 1554. 10-M

VENDO RICO BILLAR, RENCA, Panadería. 10-M

CARNICERIA VENDO, BUENA venta. Providencia 1295. 10-M

VENDO LAVES Y REGIA INSTA- lación apropiada, almacén, vitrola, lavadora. Situación comercialísima. Tratar: Avenida Italia 1728. 10-M

VENDO BUEN DEPOSITO LI-CO- ros, poco capital, Franklin 1415. 10-M

\$ 10,000, VENDO ACREDITADA pension, o parte mensual. Tratar, Dávila por tener otro negocio. Precio de ocasión. San Pablo 2355-2356. 10-M

CARNICERIA MODELO, MODER- nas instalaciones, higiénicas, con cables, ventas mensuales \$ 12,000 arriba. Magnífico local. Arriendo equitativo vende. Tratar: Maurel 601. 10-M

PELUQUERIA VENDO BARATA. San Alfonso 170. 10-M

BUEN NEGOCIO ABA RROTOS vende por ausentarme, largo contrato, arriendo barato. Delicias 3475. 10-M

VENDO ACREDITADA CARNICERIA por ausentarme. Ventas comprobadas. Melipilla Av. Serrano 24. 10-M

CIGARRERIA MUY BUENA SITUA- ción, vendo. Bandera 504. 10-M

ALMACEN GRAN PORVENIR, ven- do poco capital, arriendo barato, hago contrato casa esquina. Rogel 1429. 10-M

SE DA EN ARRIENDO BUEN AL- macén en E. Escala al llegar a Bracalli, Tratar Bracalli 61. 10-M

VENDO PENSION, 10 DE JULIO 1271. 10-M

VENDO ESTANTERIA MOSTRADOR romana, bañana, molinillo, vidrieras, vitrola. Valparaíso 1379. 10-M

VENDO PENSION, BUENA CLIE- ta, por no poder atender. Mapocho 3218. 10-M

VENDO CARNICERIA, GRAJALES 2354. 10-M

14.—Citasiones

SOCIEDAD FERROVIARIOS JUBI- lados. No habiéndose llevado a efecto la asamblea general el 5 de actual, citase nuevamente para el día 12 a las 4 P. M., en la sala 14, cuya reunión se llevará a efecto con el número que asista según el artículo 27 de los estatutos. 10-M

AVISO.—CITASE A LOS OFICIA- les en retiro que contribuyeron a los trabajos para obtener mejoramiento de pensiones, a una reunión que se efectuará el viernes 9 del presente a las 18 hs. en el Círculo de Oficiales en retiro. 10-M

15.—Compras y ventas varias.

GLORIOS DE GOMA, ENTREGA IN- mediatamente, buenas utilidades, buenos costos. Arturo Prat 1295. 10-M

MITAD DE SU VALOR VENDO registradora. Nacional nueva, grado 20. 10-M

GLORIOS DE GOMA, ENTREGA IN- mediatamente, buenas utilidades, buenos costos. Arturo Prat 1295. 10-M

MITAD DE SU VALOR VENDO registradora. Nacional nueva, grado 20. 10-M

GLORIOS DE GOMA, ENTREGA IN- mediatamente, buenas utilidades, buenos costos. Arturo Prat 1295. 10-M

MITAD DE SU VALOR VENDO registradora. Nacional nueva, grado 20. 10-M

GLORIOS DE GOMA, ENTREGA IN- mediatamente, buenas utilidades, buenos costos. Arturo Prat 1295. 10-M

MITAD DE SU VALOR VENDO registradora. Nacional nueva, grado 20. 10-M

GLORIOS DE GOMA, ENTREGA IN- mediatamente, buenas utilidades, buenos costos. Arturo Prat 1295. 10-M

MITAD DE SU VALOR VENDO registradora. Nacional nueva, grado 20. 10-M

GLORIOS DE GOMA, ENTREGA IN- mediatamente, buenas utilidades, buenos costos. Arturo Prat 1295. 10-M

MITAD DE SU VALOR VENDO registradora. Nacional nueva, grado 20. 10-M

GLORIOS DE GOMA, ENTREGA IN- mediatamente, buenas utilidades, buenos costos. Arturo Prat 1295. 10-M

MITAD DE SU VALOR VENDO registradora. Nacional nueva, grado 20. 10-M

GLORIOS DE GOMA, ENTREGA IN- mediatamente, buenas utilidades, buenos costos. Arturo Prat 1295. 10-M

MITAD DE SU VALOR VENDO registradora. Nacional nueva, grado 20. 10-M

GLORIOS DE GOMA, ENTREGA IN- mediatamente, buenas utilidades, buenos costos. Arturo Prat 1295. 10-M

MITAD DE SU VALOR VENDO registradora. Nacional nueva, grado 20. 10-M

GLORIOS DE GOMA, ENTREGA IN- mediatamente, buenas utilidades, buenos costos. Arturo Prat 1295. 10-M

MITAD DE SU VALOR VENDO registradora. Nacional nueva, grado 20. 10-M

GLORIOS DE GOMA, ENTREGA IN- mediatamente, buenas utilidades, buenos costos. Arturo Prat 1295. 10-M

MITAD DE SU VALOR VENDO registradora. Nacional nueva, grado 20. 10-M

16.—Profesionales diversos.
(Médicos, abogados, dentistas, etc.)

EL ZURCIDOR JAPONES
SAN DIEGO 228 TELAUT 6667

FARMACUTICO O SERORITA SE- casito. Colón 1698. 10-M

NECESITO MATRONA PARA RE- gistrar penicilinas. Tratar: 2 a 4. Arturo Prat 594. 10-M

17.—Extravíos y hallazgos.

ORTIFICACION SE LE DARA AL que entregue un llavero con llaves perdidas en el trayecto de Purlima al centro, en carro. Santa Filomena 176. 10-M

18.—Empleados para comer- cio y oficinas. (Pedidos y ofrecidos).

SEÑORITA HONORABLE CON TIA- ra hipotecaria, deseaba cobranzas de casas comerciales, profesionales. Chacabuco 274. 10-M

SEÑORITA PARA MAQUINA DE escribir se necesita. Estado 91, oficina 23. 10-M

EMPLEADO EN RECOMENDADO para retocar planchas y bromuros, necesita Foto Wulfrido Puente 637. 10-M

SE NECESITA CAJERO Y RUB- dero y herrero. Arica 375. 10-M

VIUDA HONORABLE, COMPETEN- te, trabajos oficina, atendería negocios, ventas, decente. Carmen 9. Correo Central. 10-M

DIJANTE COMPLETAMENTE EN planes de concreto armado, decente. Búrling: E. L. Casilla 28. 10-M

CASA MATRISTAS NECESITA UN facturo y un junior. Dirigirse por escrito a Casilla No 1294. 10-M

NECESITASE DACTILOGRFO CON práctica en el comercio. Indispensable buenas recomendaciones. Depósito de tabacos. San Antonio 430. 10-M

NECESITO JOVEN O SEÑORITA para Fuente Soda. Vicuña Mackenna 9. 10-M

NECESITO CAJERO PARA TRES fondos, referencias por cartas únicas. Delicias 3416. 10-M

SEÑORITA PARA LA VENTA, CON recomendación, necesito. Fábrica Nacional de Gorras y Sombreros. Delicias 3558. 10-M

JOVENES DEBENTES, BIEN RE- lacionados, necesitase. Teatón 145. 10-M

CORTADOR COMPETENTE NECESI- to para cortar abalorios. Fin. San Diego 209. Departamento B. 10-M

VENDEN NEGOCIO, TIGURAS metal, soldados, casas, indios, etc. Industria Alemana. Bulnes 815. 10-M

SEÑORITA TITULADA, BACHI- ller, en Concepción, da clases a niños, en casa. Chacabuco 73, casa 14. Familia honorable. 10-M

NECESITO SEÑORITAS PARA AYU- dar atender negocio. San Pablo 1532. Tratar: de 10 a 12. 10-M

SUELOS \$ 100-\$ 500 OBTEN- drán señoras, casas, indios, etc.

Libros y estampillas.
(Compra y venta)

MANDE
a empastar sus libros

— EN LA —

Escuela de Reforma

SAN PABLO N.º 3366

Trabajo espléndido y precios

fuera de toda competencia

N.º

LIBROS COMP. SAN DIEGO

10.000 ejemplares, 100.000 francos.

(Algo, verio de 11 a 14. Catedral

1899.

LIBROS COMP. DOMICILIO, SAN

Diego 125. Librería recién estable-

cida.

Cuerpo de Bomberos

La Cía. DE BOMBOS.—BOMBA

Arturo Prat.—Cito a la compañía a

academia y ejercido para el viernes

del presente, a las 22 horas. Uni-

forme de trabajo.—El secretario.

LA COMPANIA DE BOMBOS.

Excelsior.—Cito a la Compañía

para hoy jueves 8 a Academia

general a las 21 horas. Reunión: el

martes. Teniente uniforme de traba-

jo.—El ayudante.

25.—Productos médicos.

EL VELLO

Se extrae radicalmente en 3

minutos con el depilatorio

"VELLO", inofensivo, fácil uso.

Botica Gamboa, Drogueria Fran-

ca y buenas farmacias.

BOMBOS AGOTADOS, DEBIL-

idad sexual, mala memoria, mujeres

debiles, palidas. Su gran tónico

energético. Daube y boticas. Base:

Daube y Botica Belga, San Diego

91. Base: Metileno, Hexatramina.

15-M

RESORTES PARA

CORTINAS Y

BLANCA ONDULADA

TODOS TAMAÑOS

JOSE ROBINOVICH

HUIERFANOS 2653 CASI 1234

DIABETICOS: EN TE BACHU BA-

na desparasita radicalmente la glu-

cosa y fortifica. Recomendado, ad-

emas, en las afecciones pulmonares

impotencia. Base: Mutilana. Distrib-

uidores: Daube y Cia. Filas en las

farmacias bien surtidas.

16.—Materiales de construc-

ción. (Compra y venta).

MOLES CURVAS, DE 4 Y 5 PRE-

mas para baldosas, vend. Lira 715.

1-M

CARRETERAS PARA TRABAJO REGIO,

CONCRETO, CONSTRUCCIONES

CAMINOS ETC.

FABRICA

JOSE ROBINOVICH—HUIERFANOS 2653

1-M

PIERRO ACANALADO, GALVANIZADO

En barras redondo y plano.

Cafeterías agua y gas, cemento,

materiales construcción.

MANUEL ESCANDIA

San Antonio 551.—Casilla 1894.—

241. 3593 R—

PUERTAS CALLE Y VENTANA

de hierro, 112 punto, vend. Delicias

1137.

MOLES BLANCO, MOSAICO

Artificial, tubos cemento, so-

lidos, ladrillo doble para garaje, ce-

mento Alcan, tapa cisternas, desma-

quina, chaferia ventilación, balaustra-

de Lira 715.

S. SACK
BANDERA 827
FIERRO ACANALADO GALVANIZADO
PARA TECHO "EMU" REALIZASE
NOTA.—CONSULTE PRECIOS ANTES DE DECIDIR SU COMPRA

FIERRO PARA TECHO
GALVANIZADO

VENDE GRAN PASTIDA POR CUENTA FABRICA
LA GRAN BRETANA
AV. MATTAL 1070

R—

TECHO, 3.30 LA PLANCHA, COL-

menas, incubadoras, puertas y venta-

nas.—Manuel Rodríguez 354.

M-1

SE VENDE UNA PUERTA DE

calle y dos ventanas para negocio,

muy baratas. Tratar: San Pablo,

esquina Herrera.

M-2

PUERTA DE CALLE Y GALERIA,

vendo baratas. San Ignacio 171.

9-M

SANITAS.—PINTU-

ra al agua Sanitas,

higiénica, durable y

económica, más barata

que el papel. Partida

recién llegada de

todos colores.

M. Martínez U.—De-

licias 1174.

25-M

FABRICA DE PUERTAS Y VEN-

tanás "La Industrial," Chile 1150.

Hace toda clase de trabajo fuera de

toda competencia. Visítela una vez,

pidanos precios y se convencerá.

M-3

MAMPARAS, HERMOSOS MODE-

los, galerías, puertas y ventanas.

Preços Incomparables. "La Norte-

americana." San Pablo 1834.

25-M

LIMAS DICK

PARA TODOS

USOS

MEJORES

MORAND 733

FRITZ EBERSPACHER

1-M

POR DEMOLICION VENDEMOS

precios bajísimos, 3 escalas, gran

cantidad roble, tabla cielo, puertas,

ventanas, galerías, 3 metros marqua-

sina fierro y cristal; 60 rejas fierro,

parquet importado, etc. Merced 754.

1-M

CARERIA DE PLOMO, EN CUAL-

quier dimensión y bajadas para W.

C. Fabrica del Ejército, Santiago.

Casilla 308. Pedro Monte 1898.

1-M

SE VENDE UNA MAMPARA, MUE-

bles de comedor y de dormitorio. Es-

peranza 459.

M-3

COMPRO ZINC USADO DE 9 PIES.

Carmen 1960.

10-M

SANITAS.—PINTURA

al agua Sanitas, hi-

giénica, durable y eco-

nómica, más barata

que el papel. Partida

recién llegada en to-

dos colores.—

M. Martínez U.—De-

licias 1174.

R

VENDE ADOBES NUEVOS, PIE-

dras. Independencia 308.

9-M

SE VENDE 3 PARES DE PUE-

tas en buen estado. Aconegua 1153.

M-8

MAQUINAS UNDERWOOD, RE-

ligación, Corona, Erika, portátiles;

Underwood, Continental, Stowar

para escritorios vend. de ocasión.

Compañía 1039.

M-8

Fierro Acanalado

Galvanizado y Negro pa-

ra techo ofrece a PRE-

CIOS MUY BAJOS

Fábrica de Canalización

de Fierro

1227 MATUCANA 1227

1-M

ADOBES VENDE, ROBLES 1054.—

Próximo Independencia.

9-M

PUERTAS Y VENTANAS VENDEN-

se, Rosas 1558.

M-3

PARTIDA TABLA ROBLE AMERI-

cano, vend. baratísima. Sotoma-

yor 224.

M-8

HERRAMIENTAS Y MAQUINARIAS

para mecánicos, buen estado, vend.

de ocasión. Santa Isabel 621.

1-M

PINTORES

COMPREN EN

SAN DIEGO 372

SE LES FACILITA

ESCALERAS TABLONES

Y OTROS UTILES

27.—Máquinas, motores, afines

y accesorios. (Compra

VENDE MAQUINA TEJIDOS FUN-

to, Rosas 1007.

M-7

TIPOS, CAJAS, CHIVALTERES, pres-

sas pedal, gillottinas, perforadora, ro-

donos vend. San Pablo 1167.

9-M

VENDE TRANSMISION, DESOAN-

so, poleas, 2 serruchos. Prat 972.

9-M

MAQUINA DE TEJER VENDE DE

ocasión. Nataniel 461.

9-M

TODO PARA TRANSMISIO-

nes. Poleas partidas de

fierro y acero. Descansos de

bolitas y automáticos de

todos tipos. Elas acero.

Machones, aullas, conchas, etc.

Entrega inmediata. Pre-

cios convenientes. "La Norte-

americana." PABILE Y FINAT LTD.

Catedral 1476.—Casilla 983.—Teléfono

4850

—R

CAMARA FILMOGRAFICA PELICULAS

ocasión, vend. Maestranza 439.

M-9

MAQUINAS TEJER EN BUEN ES-

tado vend. dos. Camilo Henríquez

259.

M-3

BIOGRAFO PATHE BABY, CON 45

rollos perfecto estado, regalo, \$ 220.

Robles 1054. Próximo Independencia.

9-M

REGISTRADORAS CHICAS, AFRO-

piadas kioscos nuevos, vend. de ocá-

sión. Compañía 1959.

M-8

"SCHAFHOUSE"

MAQUINA SUIZA

PARA TEJER LANA

Y SEMA DE DIBUJOS

MULTICOLORES JACQUARD

DESDE DOSMIL PESOS CON

FACILIDADES.—STO. DOMINGO 1223

R.

GRAN OCASION: CUATRO MAQUI-

nas aparadoras Singer con instala-

ción, completa a transmisión vendi-

do. Prat 20.

8-M

VENDE MIL METROS DE LINEA

decauville, y tres carros. San Diego

155.

M-3

MAQUINA FOTOGRAFICA CON len-

te luminoso, compro. Maestranza 429.

9-M

ORONO "PATER", CUALQUIER es-

tado, compro. Gorbos 2081.

M-3

MAQUINAS

DE ESCRIBIR

DE OCASION

COMPOSTURAS

BANDERA 113

R.

COMPRO MOTOR A PARAFINA,

de 5 a 7 caballos. Carmen 1960.

M-6

DESTRONCADORAS MODERNAS,

grandes, se compran dos Agustinas

2001.

8-M

MOTORES ELECTRICOS.—O-

rientes alternos, y continuos, transmi-

siones, descensos, poleas, correas,

vende, San Diego 349.

9-M

28.—Menajes.

MUEBLES: COMPRE AL FABI-

PRECIO EN TODO EL PAIS: 30 CENTAVOS

COCINERA DE NECESITA. AVENIDA Elena Blanco 42, esq. Roma. 8-M.
NECESITASE EMPLEADA COCINERA. Prat 278. 8-M.
COCINERA NECESITO. PRAT 431. 8-M.
EMPLADA SEPA COCINERA NECESITO. Echaurren 87. 8-M.
NECESITO NINA ENTENDIDA COCINA, recomendaciones, Herrera 1312. 8-M.
COCINERA, Y ADEMÁS PARA arreglo de casa poca familia, necesito. San Pablo 1864. 8-M.
FAMILIA EXTRANJERA, NECESITASE EMPLEADA SEPA COCINA, Av. Subercaseaux 28. 8-M.
NECESITO MAESTRA Y AYUDANTE de la cocina. Tratar de seis a ocho de la tarde, en Rosas 1019. 8-M.
NECESITO COCINERA CASA EXTRANJERA, Carmen 418. 8-M.
COCINERA SIN NIÑO NECESITO. Suelo \$ 60. Maestranza 507. 8-M.
COCINERA NECESITO. BALMACHA 775. Recoleta. 8-M.
NECESITO COCINERA CON RECOMENDACIONES. Clara 518. 8-M.
NECESITO AYUDANTE COCINA. Hotel Midl. Puente 731. 8-M.
NECESITO AYUDANTE COCINA. Alonso Ovalle 1123. 8-M.
COCINERA COMPETENTE NECESITASE matrimonio. Plaza Suñes 31. 8-M.
NECESITO COCINERA. PAGO de sueldo, Mapocho 389. Depósito y queso. 10-M.
COCINERA Y SERVIDORA DE MA. Echaurren 61. 10-M.
NECESITO COCINERA COMPETENTE. 8-M.
NECESITO COCINERA BUENA COCINERA y ayudante quehaceres para poca familia. Granado 531. 10-M.
COCINERA RECOMENDADA NECESITO. buen sueldo. Santo Domingo 318. 9-M.
COCINERA EDAD NECESITO. PE. dragal 202. 9-M.
COCINERA \$ 70. MATRIMONIO solo. Catedral 1885. 9-M.
COCINERA CON RECOMENDACIONES se necesita. Tratar: Arturo Prat 223. 10-M.
COCINERA Y EMPLEADA PARA almorzar, buen sueldo. Blanco Encalada 2467. 10-M.
NECESITO COCINERA. ARTURO Prat 407. 10-M.
COCINERAS ENCONTRARAN BUENAS colocaciones y sueldos. Bandera 139. 10-M.
NECESITO BUENA COCINERA Y ayudante para poca familia, indistinto, buenas recomendaciones. Carmen 429. 10-M.
NECESITO COCINERA BUEN sueldo, para pension. Maipo 11. 10-M.
COCINERAS, TODO SERVICIO. "La Vela", academia, elempo hay para usted. Delicias 542 esquina Londres. 10-M.
COCINERA NOCHERA PARA OLIV y niño quehaceres necesito. Merced 123. 10-M.
NECESITO NINA SEPA COCINERA, ayudad quehaceres casa. Suelo 60 pesos. Avenida Irarrázaval 2422. 10-M.
NECESITASE COCINERA, NINERA. Bilbao 149. 9-M.
COCINERAS, COMEDOR NECESITASE Agencia Empleos, San Pablo 1655, una 1. 9-M.
COCINERA Y SERVIDORA DE MA. necesito. Lina 129. 9-M.
COCINERA COMPETENTE, Y PERSONA seria, para cuidar un niño de los años necesitare. Egaña 562, en San Isidro y Carmen. 9-M.
MOZO AYUDANTE DE COCINA Y usco, necesito, \$ 60. San Antonio 114. 9-M.
COCINERA COMPETENTE, RECOMENDADA, necesito para pension particular, \$ 100 y gratificación. San Antonio 214. 9-M.
NECESITO COCINERA PARA poca familia, con recomendaciones. Suelo, \$ 70. Carrera 259. 10-M.
OFRECESE COCINERAS, TODA servidumbres. Agencia: Gálvez 106. 11-M.
COCINERA NECESITA MATRIMONIO solo. Teatinos 351. 11-M.
BRASIL 22. NECESITO: COCINERAS, seforas mostradoras, panaderías. 11-M.
d.-SERVICIOS VARIOS
EMPLADA PARA COMEDOR Y piezas, necesito. Tratar: de 9 a 12. Esperanza 1020. 8-M.
COCINERA NECESITA MATRIMONIO solo. Alameda 13. 8-M.
NECESITO COCINERA, BUENAS recomendaciones. Exposición 10. 8-M.
EMPLADA DE PIEZAS Y COMEDOR, necesito, de regular edad, agiler, buen carácter. Buen sueldo. Rosas 1178. 8-M.
NECESITASE EMPLEADA CON recomendaciones, buen sueldo. San Francisco 62. 8-M.
BRASIL TEJADOR RECOMENDADO, necesito. Catedral 2444. 8-M.
EMPLADA PARA LA MANO NECESITO con buenas recomendaciones de 25 a 40 años. Carrera 366. 8-M.
EMPLADA PARA LA MANO NECESITA matrimonio solo con recomendaciones. Delicias 227 C. 8-M.
LAVANDERÍA FRANCESA, MAESTRANZA 473, necesito aplanadora tohida, competente. 8-M.
NINA PARA PIEZAS, NECESITASE, recomendada. Catedral 1267. 8-M.
UN NIÑO PARA ASEO Y MANDADOS se necesita. Monjitas 379. 8-M.
NECESITO EMPLEADA RECOMENDADA para cuidar una niñita. Buen sueldo. Vicuña Mackenna 40. 8-M.
EMPLADA ALEMANA CATOLICA, necesito. Agustinas 123. 13-M.
NINA JOVEN PARA MANDADOS, necesito. Natanal 187. 8-M.

NECESITO MOZO CON RECOMENDACIONES. Arturo Prat 309. 8-M.
EMPLADA COMPETENTE NECESITO matrimonio solo. Dirigirse: Carreras 753. 8-M.
NECESITO EMPLEADA REGULAR edad, para ayudar quehaceres de casa. Eleuterio Ramírez 1450. 8-M.
NECESITO PICADORAS DE LESA con herramientas. Miraflores 259. 8-M.
UNA EMPLEADA COMEDOR Y piezas necesito. Catedral 2385. 8-M.
LECHADORAS ESTABLE, NECESITO. Lina 113. 8-M.
EMPLADA COMEDOR RECOMENDADA, necesitare, casa particular, buen sueldo. Catedral 2616. 8-M.
NECESITO EMPLEADA. DELICIAS 2318. 8-M.
EMPLADA NECESITO, MUCHACHO 37. 8-M.
SE NECESITA REPARTIDOR DE pan. Irarrázaval 2125. 8-M.
BOTICA, NECESITO MOZO, SUBRECAJON 98. 8-M.
NINERA, NECESITA. LAS HERAS 1665. 8-M.
SE OFRECE MATRIMONIO formal, ella cocinera y el mozo jardinero o de hortalia, o cualquier otro servicio. Edad 40 años y 50 años; buenas referencias. Conteste Santos Dumont 318, para el 15 o 16, puestas adentro. — María Valenzuela. 8-M.
EMPLADA NECESITASE, CASA extranjera. Avenida Lyon 464. Los Leones. 8-M.
NECESITO NINERA FORMAL con buenas recomendaciones y muy sana, y otra para la cocina. Carmen 1215. 8-M.
NECESITASE UNA EMPLEADA con recomendaciones para cuidar niños. Londres 34. 8-M.
SERVIDORA DE MANO, CON RECOMENDACIONES necesito. García Reyes 54. 8-M.
MOZO SE NECESITA. DELICIAS 3128. 8-M.
NECESITO PERSONA JOVEN PARA servicio de mano. Presentarse: Manuel Montt 2824. 8-M.
NECESITO NIÑO PARA EL MANDADO con recomendaciones. Rosas 1019. 8-M.
SE NECESITA EMPLEADA PARA cuidar una guagua en Pedro Valdivia, se paga el carro. 8-M.
SE NECESITA EMPLEADA PARA cuidar guagua. Suelo sesenta pesos. París 824. 8-M.
NECESITO NIÑO 12 AÑOS, PARA mandados y quehaceres de casa. Santo Domingo 1150. 8-M.
MATRIMONIO SIN NIÑOS, RECOMENDADO. Ella piezas, el mozo, Prefiriré todo sea jardín, encondado. — Compañía 1063, oficina 30. 8-M.
NIÑO PARA QUINTA CON RECOMENDACIONES. Providencia. Prado 974. 9-M.
NIÑO 13 A 17 AÑOS, NECESITO. San Pablo 1277. 9-M.
NECESITO MOZO PARA EL CAMPO, con recomendaciones. Cumming 364. 9-M.
BANDA MUSICAL, BARATA, NECESITO, amantamiento. Reyes, Rosas 2048. 9-M.
NECESITO MADRE E HIJA PARA cocinera y comedor, recomendada. Carreras 354. 9-M.
SE NECESITA NINERA, A UDAD, quehaceres, casa recomendada. Lina 253. 9-M.
SE OFRECE MATRIMONIO con muy buenas recomendaciones de com para las piezas, preferirse casa indistinto. Dirigirse a Catedral 1257. J. V. 10-M.
SE NECESITA NINERA PARA LA VAR a Toopilla. Santa Elena 790. 9-M.
LAVANDERA RECOMENDADA PARA lavar en casa particular, necesito. Arturo Prat 309. 9-M.
NIÑO NECESITASE, SERVICIO BOTICA. Moneda 2299. Tratar: después de 4. 9-M.
EMPLADA PARA LA MANO. RECOMENDADA, necesito. Manuel Rodríguez 80. 10-M.
NECESITO EMPLEADA SERIA, buenos informes, cuidar guagua y otros quehaceres. Górces 3745. 9-M.
EMPLADA PARA LA MANO NECESITO. San Diego 294. 10-M.
EMPLADA EDAD NECESITO. Huérfanos 1508. 10-M.
SE NECESITA NINERA PARA cuidar guagua de 2 años, Susan, desde las 230 hasta las 7 P. M. Familia indistinta, cerca Irarrázaval, calle Monsenor Errázuriz 238, media cuadra de la calle Monsenor Errázuriz por José Domingo Cañas. 9-M.
SE NECESITA CARNICERO PARA el campo, que sepa matar, urgente. Tratar: Moneda 3745, departamento 11. 9-M.
NECESITO MOZO JOVEN CON buenas referencias. Presentarse de 312 a 912. Ahumada 50. 9-M.
NINERAS PARA ENVASAMIENTO de pastillas, recomendadas por personas responsables, se necesitan. Huérfanos 1264, de 9 a 10 A. M. 9-M.
EMPLADA SIN NIÑO, TODO servicio, entienda cocina, necesita matrimonio extranjero, sueldo \$ 60. Condor 1232. 8-M.
EMPLADA JOVEN, NECESITO para las mesas. Gálvez 529. 8-M.
EMPLADAS DE MANO NECESITO. Bandera 539. 8-M.
EMPLADA COMEDOR, NECESITO. Mercado Central, Cafetería, comedor número 75. 8-M.
URGENTE NECESITO REPARTIDOR de sepa reparto. Fideya. Grajales ced 125. 8-M.
MOZO Y NINA NECESITO. MER. ced 125. 8-M.
EMPLADA NECESITASE. MAESTRANZA 122. 8-M.
CHICO PARA LIMPIEZA Y MANDADOS de oficina, que sepa leer y escribir, se necesita en San Antonio 427. Indist. presentarse al no tiene certificados de honradez. 8-M.
NECESITO APLANADORAS PARA tintorería. Bascuñán 164. 8-M.
CASA RESIDENCIAL. MONEDA 716. —Necesito mozo con carne para limpieza y servicio comedor. 9-M.
UN NIÑO SE NECESITA. SAN AN. tonio 61. 8-M.

REMATE

DE LA SUCURSAL ESTACION DE LA

Caja de Crédito Popular

POE ORDEN DEL DIRECTOR SE REMATARAN EL

VIERNES 9 DE MARZO

DE 10 A 12 Y DE 2 1/2 P. M., ADELANTE, EN EL LOCAL DE LA CAJA

975 TEATINOS 975

LAS PRENDAS VENDIDAS HASTA EL 31 DICIEMBRE DE 1922, y comprendidas entre los números 9,361 a 15,488, correspondientes a ALHAJAS, OBJETOS VARIOS Y MUEBLES. HAY: ALHAJAS, Relojes de bolsillo y pulsera, cadenas, anillos, aros, prendedores, medallas, collares, etc., etc. OBJETOS VARIOS.— Máquinas de escribir, estatuas y objetos de arte, violines, mandolinas, servilios de plique y loza, jarrones, paraguas, niveles, brújulas y DOS PEDESTALES DE BRONCE PARA LUZ ELECTRICA CON GLOBOS, etc., etc. ROPA.— Ternos, sobretodos, batas, impermeables, mantas, cories castmires, sobrecamas, colchas, frazadas, alhamas, mantas de castilla, corinas, zapetos, etc., etc. MUEBLES.— Máquina de coser de mano y de pie Singer, máquinas apadoras Singer, victrolas, etc., etc. A LA VISTA DEL PUBLICO, EL JUEVES 8 DEL PRESENTE, DE 10 A 12 Y DE 2 1/2 A 5 1/2 EN EL LOCAL INDICADO. LAS PRENDAS PUEDEN RENOVARSE O RESCATARSE HASTA EL MOMENTO MISMO DEL REMATE. Las renovaciones sobre muebles que se efectuen después de las 9 P. M. del Miércoles 7, deberán, además, pagar los gastos de traslado. NOTA.— LOS LOTES REMATADOS DEBEAN PAGARSE AL CONTADO.

REMATE DE PRENDAS DE PLAZO VENCIDO

HOY JUEVES 8 DE MARZO

HORA	AGENCIA	DIRECCION	MARTILLERO	NUMEROS
9 A. M.	CRUZ BLANCA	Independencia 360	Señor Fuenzalida	76,517 a 76,519 y 1,607 a 1,609
10 1/2 P. M.	GRAN VÍA CHILENA	San Pablo 3098	" García	9,373 a 10,384 y 20,097 a 23,715
2 P. M.	PULAR	Castro 506	" Faticio	94,227 a 96,558 y 4,033 a 6,296 y omitidas.
		San Pablo 3196	" García	39,867 a 39,869 y 93,985 a 95,250

VIERNES 9 DE MARZO

HORA	AGENCIAS	DIRECCION	MARTILLERO	NUMEROS
9 A. M.	MARAVILLA No 1	San Diego 1802	Sr. Fuenzalida	78,276 a 80,976 y omitidas
10 1/2 A. M.	PROTECTORA	Rosas 1773	" García	86,986 a 89,207
2 P. M.	INDIO	Independencia 419	" Sáenz	9,379 a 12,007
4 P. M.	MONO	Av. Matia 1085	" Fuenzalida	42,233 a 43,491

HAY: Cables, colchones, ropa de cama, ternos de ropa, calzados, relojes, etc. LAS PRENDAS ESTARAN A LA VISTA DOS HORAS ANTES DEL REMATE. EL INSPECTOR

REMATE

Del Menaje de Casa DE LA SRA. ROSA BRANOVER

Mañana Viernes, a las 15 horas

En Diez de Julio 1212

Esquina de Gálvez

HAY: Amoblados de salón y sala, mesa de centro, pedestales, cuadros, adornos, cortinas, armario comedor, mesa, sillars, servicio de porcelana, cristalería y cuchillería, manteles, servilletas, platinos, etc., amoblado de dormitorio, cocina a carbón, tilles de cocina, plantas y varios otros artículos a la vista hoy desde las 14.30.

PEDRO LUIS VENEGAS, Martillero de Hacienda.

Ferías Unidas Izquierdo y Rodríguez

Sucursal Matadero

REMATE DIARIAMENTE

A LAS 2 1/2 P. M.

DE GANADO GORDO DE MATADEIRO, CERDOS Y CORDEROS

Sólo se recibe ganado de 7 a 10 horas. — F. —

El ganado no vendido puede ser retirado por su dueño inmediatamente.

COMISION: 1 POR CIENTO

Gerente: EDUARDO RODRIGUEZ.

Remate

Instalaciones del negocio de la secc. Elena Nolas.

SAN DIEGO 1533

HOY 8, a las 2 P. M.

HAY: Estantes, pizarras, mamparas, divigones, leña, tilles de almacén, postigos, puertas, rejas, de hierro, 35 sacos carbón de espolno de 1.4, etc., etc. Pago al contado.—Entrega inmediata

Germán Fuenzalida, Martillero de Hacienda.

33.—Pensión en familia. (Con y sin muebles).

SANTO DOMINGO 1299, PENSION familia. 8-M.

SANTO DOMINGO 1469-B, FAMILIA anglo-chilena. — A matrimonio departamento de cocina, pieza interior, bajos extensos. Buena comida. 8-M.

CASA FAMILIA ARRIENADA PIZ, buena pensión a matrimonio. Cochran 491. 8-M.

DEPARTAMENTO O PIEZA AMOBIADA a matrimonio honorable o caballeros serios, pensión, baño. Prat 485. 10-M.

FAMILIA ARRIENADA PIZAS con pensión. Natanal 622. 8-M.

FAMILIA HONORABLE OFRECE piezas, pensión. Natanal 176. 9-M.

DEPARTAMENTO O PIEZA AMOBIADA a matrimonio o caballeros serios, pensión, baño. Prat 142. 8-M.

FAMILIA, OFRECE REGIAS PIZAS, buena pensión. Cochran 515. 8-M.

FAMILIA OFRECE DOS LINDAS piezas balcon, pensión. Rosas 2027. 8-M.

BUENA PIZAS Y PENSION PARA matrimonio o estudiantes. Santa Rosa 671. 8-M.

ARRIENDO PIZAS CON O SIN pensión, casa familia. Natanal 1411. 8-M.

PIEZA PENSION, CASA FAMILIA. Bilbao 267, Plaza Manuel Rodríguez. 19-M.

EXTRANJERA PARA CUIDAR NIÑO; preferiré inglesa y católica. Tratar, de 2 a 4. Moneda 1453. 9-M.

36.—Personas buscadas

110 TRAJES MEDIDA, SECCION económica, casimires nacionales, antraz, reputado cortador Tomás Peña, trajes sobranas, 70 local propio, Faltadades, Y. Mackenna 1089. 10-M.

VENDERE ROPA USADA PARA hombres, señoras y niños. Tratar de 2 a 4. Santo Domingo 1287. 10-M.

LEGARON LINDOS VESTIDOS usados, sombreros, abrigos. Oficina Prat 18. 9-M.

CAMISAS SOBRE MEDIDA, CAMISAS para colegiales, camisas de deporte y demás artículos del ramo. Camisería El Siglo (Sanjua, Matas y Compañía). Portal Edwards 2750. Fábrica propia. 10-M.

39.—Socios capitalistas e industriales. Préstamos e hipotecas.

PRESTAMOS SOBRE JOYAS

LA ROYAL

CON AUTORIZACION SUPREMA

ESTADO 56

SOCIO CON 20 A 25,000 PESOS, para capitalizado negocio de agencia, establecido en provincia. Datos: San Diego 1226. 8-M.

PERSONA DISPONGA \$ 20,000 oficio industria segura integral, duplicar capital — \$ mes, trabajo feal, administración. Cumming 214. 8-M.

\$ 1,000 O \$ 500 URGENTE INTERES, la persona quea arrendados Puen. to 652. Bajejo. 8-M.

TERNOS, AMBOS, PANTALONES CAMISAS, CALZADO, REALIZA LA CANTABRICA ESMERALDA 863

ROPERIA ANDRES BELLO con Esquina Recoleta, liquida ternos, abrigos, chaquetas, pantalones y preciosos suiza violeta. Mar. 11. 8-M.

FERIA EL MATADERO

SANTIAGO

PLACER 960

ESTACION SAN DIEGO

DE LA SOCIEDAD EL TATTER

REMATES LOS JUEVES Y SABADOS

EN LA:

Feria de Hoy Jueves

Se rematarán entre otros lotes de ganado para matadero:

- 48 VACAS, de Osorno.
- 22 NOVILLOS, de San Clemente.
- 20 BUEYES, de Molina.
- 48 VACAS, de Fresia.
- 22 NOVILLOS, de Curicó.
- 21 BUEYES, de Talagán.
- 42 VACAS, de Curicó.
- 20 NOVILLOS, de Pailahueque.
- 20 VACAS, de Cocalán.
- 17 BUEYES, de San Clemente.
- 44 VACAS, de Rari-Ruca.
- 22 NOVILLOS, de Rapaco.
- 20 VACAS, de Tenuco.
- 25 NOVILLOS, de Puerto Varas.
- 22 VACAS, de Pique.
- 10 BUEYES, de Talca.
- 12 NOVILLOS, de Osorno.
- 58 VACAS, de Talca.
- 10 NOVILLOS, de Peraillo.
- 22 VACAS, de Linares.
- 11 NOVILLOS, de Talagán.
- 22 VACAS, de Victoria.
- 24 VACAS, de Rapaco.
- 19 VACAS, de Conales.
- 10 CORDEROS, de Palmilla.
- 10 CORDEROS, de Camarico.
- 48 OVEJAS, de La Unión.

REMATE DE AUTOMOVIL

Y GARAGE PERTENECIENTES AL SEÑOR BARRERA POR LIQUIDACION DE NEGOCIO

Mañana viernes 9 del presente, a las 2.30 P. M.

EN CALLE LA PAZ 868

(ENTRANDO POR SAN PABLO)

HAY: Cinco automóviles Ford, tres con taxímetro, trabajo con motor partida, otro Ford cerrado flamante, con turismo, instalación de soldadura autógena, gran cantidad de herramientas, numerosos repuestos y diversos otros objetos. Se arrienda el local.

ARCADIO MEZA SALINAS, MARTILLERO DE HACIENDA. Ordenes: Teléfono 4781

Remate Judicial

Y VOLUNTARIO DE MENAJES DE CASA, UN GRAB. CALENTADORES A GAS PARA BAÑOS, RADIOS, ESTUFAS, COCINAS A GAS Y ECONOMICAS

865 — AGUSTINAS — 865

DEPARTAMENTO MENAJES

MAÑANA VIERNES 9 DEL PRESENTE

10 A 12 Y DE 14 HORAS ADELANTE

Por decreto del 20 y 30 Juzgados Civiles, del 20, 7 y 1 de Menor Cuantía, en diversas ejecuciones, del liquidado Clas. de Seguros.

HAY: Piano vertical DRESDEN, Piano de cola HERZ de Salón, Sala, Escritorio, Comedor, Dormitorios de 1.47 pos, en diversos estilos. Artículos de menaje en general, sanitarios, Muebles para oficinas, Cajas de fondos, Muebles para baño, para hall, ídem para jardín, etc. Gran surtido muebles sueltos, Alfombras, Parapetones, de bronce. Además, y de conformidad al reglamento de la Casa de Pien, que ha vencido el plazo de depósito, venderá al mejor postor, en pública subasta, los bienes de la sucesión de don VICTOR ARAYA L., fallecido el 10 de febrero de 1923, a saber: KERS, HUMPHREY, EDWARD y otros, de bronce y plomo, calentadores a carbón y leña, ESTUFAS a gas y carbón, eléctricas, Salamandras, Cocinas a gas y económicas y nacionales de diversos tamaños y

DEMÁS A LA VISTA DESDE HOY

MARTILLERO DE HACIENDA

VICTOR ARAYA L.

REMATE

Por acuerdo de los interesados en la liquidación de la sucesión de don VICTOR ARAYA L., fallecido el 10 de febrero de 1923, a saber: Donoso Cruz, se rematará en Talca, el 12 de marzo próximo, P. M., ante el Notario don Emilio Donoso H., la HACIENDA de don VICTOR ARAYA L., en un solo lote, por el

MINIMUM REBAJADO DE \$ 2,100.00

El precio que se obtenga, se pagará con una tercera parte al contado, otra a 6 meses plazo y la última al contado, con cargo de la escritura, más el 8 por ciento por el valor total.

COLBUN está ubicado en la Comuna de Panimávida del departamento de Linares, tiene 1,300 hectáreas de suelo plano y apto para cultivo, regado, con canal propio y 2,000 hectáreas de abundante madera, buenas casas de habitación y de impedimentos de villa, galpones, bodegas, fuerza hidráulica, etc., y su habitación está en la estación de COLBUN. No reconoce gravamen alguno la propiedad, la que se remata por los peritos señores Herrera Lira y Contreras, en

\$ 2,713,340

Éstos y demás datos darán en Talca, don Adolfo Noriega, don VICTOR ARAYA L., y en Santiago, don Leopoldo Infante, 399.

Remate del Vapor "Bet-Chala"

(DE 3,500 TONELADAS DE CARGA)

El vapor "BET-CHALA", que ha sido embargado por la Compañía P. Pinto & Co. Ltda., que se encuentra en perfectas condiciones y en truído especialmente para salvatajes.

EL DEPOSITARIO.

PARA COMERCIO O PARA FLOTILLA, se establece, en Valparaíso, una tarifa de \$ 25,000 a \$ 30,000 por persona activa y pasiva, con cargo a inversión capital y en Valparaíso, Casilla 5567, Valparaíso. 8-M.

\$ 2,000 NECESITO PARA IMPULSIONAR negocio establecido, bien acreditado, buen interés, corto plazo. Av. Matia 280. 8-M.

\$ 6,000 NECESITO BUENA GARANTIA, cartas Jorge C. Rudis, Correo Central. 8-M.

PRESTAMOS HIPOTECARIOS EN Pienas no inferiores a \$ 30,000; sin gastos. Bandera 220. 8-M.

40.—Veraneo. (Oferta)

HOTEL VENDESE SITUADO en Estación y embudo, en Valparaíso. Para informes: Casilla 5567, Valparaíso. 8-M.