Fundado el 14 de Enero de 1917
AÑO XXVII N.o 9,515

LA NACION

(EMPRESA PERIODISTICA "LA NACION" S. A.)

TIEMPO PARA SANTIAGO
HOY: Bueno. Nubosidad parcial.

EDICION DE 22 PAGINAS

SANTIAGO DE CHILE, VIERNES 24 DE DICIEMBRE DE 1943

PRECIO EN TODO EL PAIS: UN PESO

Publicitas
La gente pobre
La gente chic
COMPRA
JUGUETES
en Pre Unic

SE VENDE EN LAS MEJORES CASAS DEL RAMO
¡CALIDAD! ¡EXACTITUD! ¡PRESENTACION!
RELOJES
ELECTION
ANTIMAGNÉTICOS
DE FAMA MUNDIAL

LOS RUSOS SE CIERRAN SOBRE VITEBSK Y POLOTSK

FURIOSA BATALLA DE ANIQUILAMIENTO

AVANCE EN ZONA DE KOROSTEN

MOSCU, 23.—(U. P.).—A pesar de la creciente resistencia alemana, los ejércitos de Bagramyan en el frente del Báltico, continuaron cerrándose hoy sobre los bastiones de Vitebsk y Polotsk, encerrando a miles de soldados enemigos en los pantanosos terrenos al sur de Nevel, donde se libra esta noche una feroz batalla de aniquilamiento.

El grueso de las tropas rusas quedó a distancia de ataque de ambos puntos, y despachos extraoficiales decían que la distancia que les separa de Vitebsk es inferior a 20 kilómetros, aun cuando el comunicado de la noche no consignó nombres de nuevas poblaciones ocupadas.

Entretanto, en la zona de Korosten las fuerzas de Vatutin continuaron ganando terreno, lo que constituye una prueba que ya la iniciativa ha pasado definitivamente a manos del Ejército Rojo, y que von Mannstein ha vuelto a colocarse a la defensiva después de sus breves y costosos éxitos en toda la saliente de Kiev.

Fueron éstos los dos únicos teatros de operaciones mencionados en el parte de la noche, que se destaca por su brevedad y por la omisión de la frase ya conocida sobre aviones enemigos derribados; indica, ésto que el mal tiempo continúa manteniendo en tierra las fuerzas aéreas de ambos bandos.

NAZIS TRATAN DE ROMPER EL CERCO

El comando alemán lanzó grandes fuerzas de tanques en un frenético esfuerzo para romper el cerco ruso sobre las guarniciones atrapadas en los pantanos al sur de Nevel, pero no pudo salvarlas; finalmente, fueron destruidas por los soviéticos en sangrientos combates cuerpo a cuerpo. Destacamentos de la Wehrmacht que trataron de abrir brechas en el cerco ruso, fueron implacablemente rechazadas a sus antiguas posiciones.

En un punto al sur de Nevel, un batallón ruso rodeó a mil soldados alemanes que intentaron repetidamente de escapar para unirse a sus fuerzas; los soldados de infantería de Bagryaman les rechazaron con las culatas de sus rifles, palas y cuchillos, y luego mataron a cientos dentro de sus trincheras.

La caballería soviética ha entrado en acción, cooperando con los tanques y recorriendo en desenfrenadas carreras los pantanos y lagos, en persecución de la retaguardia del enemigo y cortando sus comunicaciones. Detrás de la caballería avanzan los tanques que transportan tropas de asalto, que se establesen en las profundas cuñas abiertas en las líneas enemigas.

Los alemanes lanzan refuerzos desde posiciones preparadas, lanzando diez a quince contraataques por días con tanques y a veces aviones. Pero en general, los alemanes se repliegan en muchos puntos a líneas aparentemente preparadas.

ACTIVIDAD DE LOS GUERRILLEROS

El hostigamiento de la retaguardia del enemigo en este sector se ha hecho general de parte de los guerrilleros y partidistas, que hasta ahora en toda Rusia Blanca han dado muerte a más de 234 mil soldados y oficiales alemanes, incluso 16 generales; el período abarca desde el comienzo de la guerra hasta noviembre de 1943. En el mismo tiempo los partidis-

(PASA A LA PAGINA 6)

LIQUIDACION
DE MUÑECAS IMPORTADAS
HOY TODO EL DIA
PRECIOS BAJISIMOS
PERFUMERIA REAL
COMPAÑIA 1042
(Lado derecho del Teatro Real)

CELEBRE SU
Pascua y Año Nuevo
CON ESTAS EXTRAORDINARIAS OFERTAS
Pisco Pastilla . . 20.—
Cinzano 18.80
Vino Cunaco, damajuana . . . 38.—
Además, gran surtido en galletas, vinos y licores
Emporio y BOTILLERIA "NACIONAL"
AMUNATEGUI ESQ. CATEDRAL FONOS 65477-66441

Tome
Coca-Cola
MARCA REGISTRADA
Deliciosa y Refrescante
Coca-Cola
MARCA REGISTRADA
LAS AMERICAS
COOPERAN
BIEN HELADA
EMBOTELLADORES AUTORIZADOS
VIÑA CONCHA Y TORO

REGALOS PRACTICOS PARA
Pascua y Año Nuevo
encontrará Ud. en las
LIBRERIAS UNIVERSO
Gran surtido de tarjetas de felicitación

LA SALUD DE MR. CHURCHILL

LONDRES, 23.— (U. P.)— "El Primer Ministro continúa mejorando en forma sostenida", dice el breve comunicado emitido esta tarde en la residencia de Mr. Churchill en Londres, indicando así que el jefe del Gobierno ha entrado o está a punto de entrar al período de convalecencia.

El boletín lo firman nuevamente sólo dos médicos: Lord Moran, que es el doctor personal del Premier, y el doctor Bedford, del ejército; ya el martes habían dejado de firmar el comunicado los especialistas en pneumonía y corazón.

Nada se ha sabido si Mr. Churchill proyecta regresar luego a la capital para pasar aquí su convalecencia, si bien se sabe que sus médicos y sus amigos, incluso todos los miembros del Gobierno, le han recomendado insistentemente que busque su total restablecimiento en un clima templado.

GRAN BRETAÑA ASALTADA LA CASA EN QUE NACIO HITLER

LONDRES, 23 (U. P.)— La BBC, citando una información de Zurich, anunció que un grupo de trabajadores de Braunau (Austria), ciudad natal de Adolfo Hitler, destruyó hace poco las ventanas de la casa en que nació el líder nazi.

En la misma noche en que ocurrió lo anterior, aparecieron inscripciones como éste: "Con los Aliados, por Austria Libre", en las murallas y veredas de la ciudad.

LA NAVIDAD DE UN MUNDO MEJOR...

No todos los habitantes del mundo civilizado podrán escuchar toda clase de música, en esta Navidad, puesto que en algunos países está prohibido sintonizar estaciones de otras naciones.

¡Pero Ud. es libre . . . libre para escuchar su radio y gozar del programa de Navidad y Año Nuevo que le plazca, desde cualquier estación del mundo!

En la actualidad, como Ud. sabe, el número de receptores disponibles está limitado.

Use el suyo con el mayor cuidado posible. Consulte a su agente Philips: él tendrá el mayor placer en atenderlo ampliamente.

Y si Ud. necesita un nuevo receptor, cuente con los pocos nuevos modelos que Philips tiene a su diposición.

Por más de 50 años, los ingenieros de la Philips han trabajado en la investigación eléctrica y obtenido muchos progresos importantes.

Esta habilidad está ahora combinada con las inmensas fuentes productoras de las Américas para satisfacer las necesidades de su radio y de todos los equipos eléctricos.

UNA FELIZ NAVIDAD Y AÑO NUEVO CON
PHILIPS
DISTRIBUIDORES OFICIALES EN TODO EL PAIS

FELIZ ES USTED... QUE PUEDE ESCUCHAR LIBREMENTE...

Buenos días!
AFEITESE BIEN con Tops

SANITARIOS
MERIDA
Surtido completo en artefactos nacionales e importados, precios rebajados. Almacenes de la
FABRICA "MERIDA"
Chacabuco 8-12 y 14

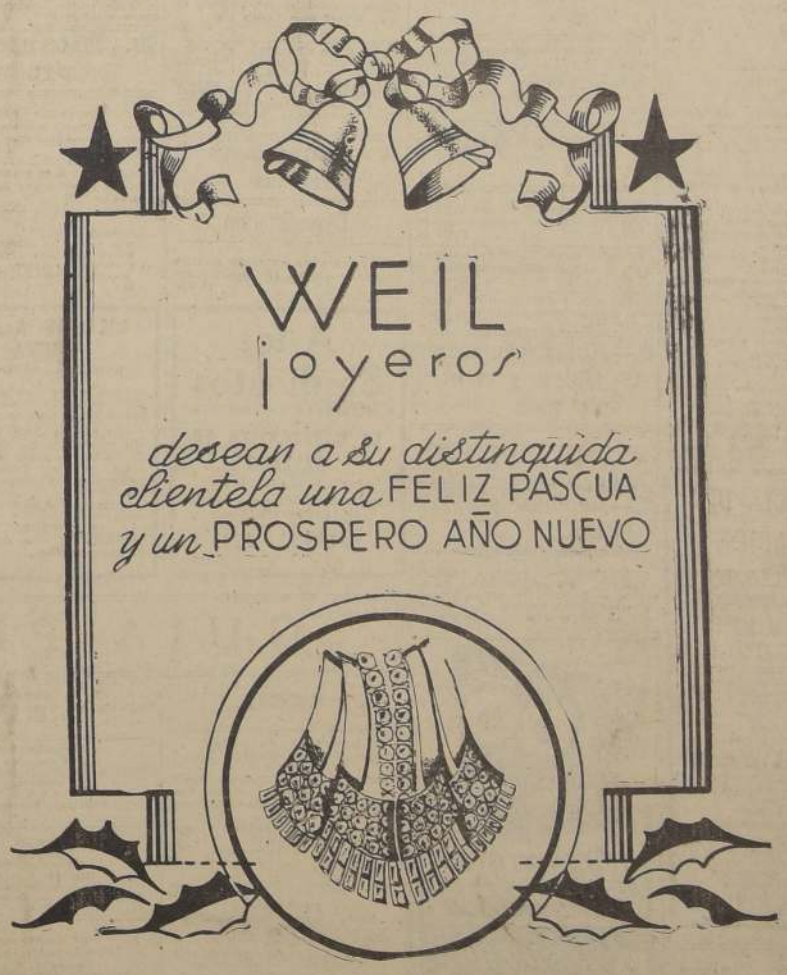

WEIL
joyeros
desean a su distinguida clientela una FELIZ PASCUA y un PROSPERO AÑO NUEVO

AVISOS ECONOMICOS CLASIFICADOS

Propiedades entre Delicias y Mapocho

160.000.— MANUEL RODRIGUEZ 2 CASAS ALTOS Y bajos, sólidas. Los bajos; hall comedor, 2 dormitorios, baño instalado, dependencias, patio. Los altos: hall, comedor, 2 dormitorios, baño instalado, dependencias, terraza. Deuda 28.000. Transferencia pagada. Agustinas 1030.

150.000 — ENTRE SANTO DOMINGO Y CATEDRAL, propiedad de renta, cité con 15 casitas. Transferencia pagada. Facilidades pago.— Ossandon.

180.000.— LAS ROSAS, MUY CENTRAL, CITE DEUDA 15.000.— Agustinas 1030.

195.000 — CATEDRAL, PROPIEDAD DE RENTA, UNA casa en bajos con hall, comedor, 10 dormitorios, baño, dependencias, patio, 2 casas en altos: una con hall, comedor, 3 dormitorios, baño, dependencias; la otra con comedor, 2 dormitorios, baño, dependencias. Renta 27.600 anuales. Deuda 40.000.— Ossandon.

205.000 — INMEDIATO PLAZA YUNGAY CASA MOderna, 2 pisos asísmicas. Living, comedor, 3 dormitorios, baño instalado, dependencias, jardín y patio. Deuda 75.000.— Agustinas 1030.

200.000.— INMEDIATO A ESTACION ALAMEDA, amplio local (9.50 x 30 metros) con servicios y entrada de auto. Facilidades de pago.— Ossandon.

210.000.— CATEDRAL, 2 CASAS ALTOS Y BAJOS, bien tenidas. Los bajos: hall, comedor, escritorio, 4 dormitorios, baño instalado, dependencias, patio. Los altos: hall, comedor, escritorio, 4 dormitorios, baño instalado, dependencias. Renta 24.000. Deuda 40.000 y facilidades de pago.—Agustinas 1030.

250.000.— ENTRE CATEDRAL Y SANTO DOMINGO cerca del centro, propiedad 2 pisos, apropiada para bodega y negocios, gran local y extenso galpón. Deuda 75.000 — Ossandon.

250.000.— SANTO DOMINGO, INMEDIATO A BRASIL, casa un piso, sólida, bien tenida, tiene hall, comedor, salón, 2 escritorios, 5 dormitorios, baño instalado, dependencias, jardín, 3 patios, parrón. Deuda 38.000 y facilidades de pago.— Agustinas 1030.

260.000.— ROSAS, INMEDIATO A BRASIL, PROPIEdad de renta, 2 casas en altos; cada una con 7 piezas, baño, galerías y dependencias. 2 casas en bajos: con local, habitaciones y patio, y una casa de bajos con 3 piezas, galería, patio. Y otra casa en altos: con 3 piezas, dependencias y galerías. Deuda 28.000 y facilidades de pago.— Agustinas 1030.

290.000.— COMPAÑIA, ESQUINA, CASA UN PISO, con hall, galería, comedor, salón escritorio, 5 dormitorios, baño instalado, dependencias, patio. Deuda 50.000. — Ossandon.

300.000.— MAIPU, ESQUINA, 6 CASAS DE UN PISO, sólidas, bien tenidas, una con local, 33.600. Renta. Facilidades de pago.— Agustinas 1030.

300.000.— ROSAS, MUY CENTRAL, AMPLIA CASA un piso, con 20 piezas y 3 patios. Superficie 800 m2.— Ossandon.

320.000.— SOTOMAYOR, 2 CASAS ALTOS Y BAJOS, modernas, sólidas, bien tenidas. Los altos: galería, living, comedor, 5 dormitorios, baño, dependencias. Los bajos, living comedor 5 dormitorios, baño, dependencias patio. Renta 36.000.— Agustinas 1030.

325.000.— ENTRE HUERFANOS Y COMPAÑIA CASA moderna, sólida, tiene 2 halls, living, comedor, 2 salones, escritorio, 7 dormitorios, 2 baños instalados, dependencias numerosas, patio. Deuda 28.000. — Agustinas 1030.

310.000.— ENTRE ERASMO ESCALA Y MONEDA, propiedad de renta, 3 casas en altos: cada una con hall, galería comedor, 4 dormitorios, baño, dependencias. 3 casas en bajo: cada una con hall, comedor, 4 dormitorios, baño, dependencias, patio. Renta 32.500. Transferencia pagada.— Ossandon.

400.000.— AGUSTINAS, ESQUINA, CASA UN PISO, calefacción eléctrica y parquets. Tiene galerías, comedor, salón, escritorio, 5 dormitorios, 2 baños instalados, dependencias, jardín, patio, garage. Deuda $ 120.000.— Agustinas 1030.

450.000.— INMEDIATO A BRASIL Y DELICIAS, propiedad de renta, asísmica, moderna, 3 departamentos confortables, uno en primer piso: con living con chimenea, comedor, 4 dormitorios, baño instalado, dependencias, patio. Otro en el 2.o piso: living con chimenea comedor, 4 dormitorios, baño instalado, dependencias, y el otro en tercer piso: living, comedor, 3 dormitorios, baño instalado, dependencias. Los tres baños de empleadas son instalados. Deuda 90.000 — Ossandon.

500.000.— BARRIO BRASIL—DELICIAS, PROPIEDAD de renta, 2 casas en bajos, cada una con living, comedor, salón, escritorio, 4 dormitorios, baño instalado, dependencias, patio. 2 casas en altos: cada una con living, comedor, salón, escritorio, 6 dormitorios, baño instalado, dependencias. Renta 65.000. Deuda 130.000.— Ossandon.

500.000.— SAN PABLO Y CON FRENTE A OTRA calle, propiedad de renta, 1.700 m2. de superficie. 4 locales comerciales y cité con 15 casitas. Renta anual $ 60.000.— Agustinas 1030.

520.000.— SAN PABLO, CENTRAL, PROPIEDAD DE renta, 28 x 70 metros. 2 locales a la calle con habitaciones, 30 casitas inferiores de 2 y 3 piezas, 2 casas a la calle.— Ossandon.

600.000.— ENTRE CATEDRAL Y COMPAÑIA, INMEdiata al centro, casa de 2 pisos, con hall, comedor, salón, escritorio, 9 dormitorios, 2 baños, dependencias, patio. Facilidades de pago. Deuda 9.000.— Agustinas 1030.

630.000.— RIQUELME, MUY BUENA UBICACION, casa confortable, parquets y vitreaux, calefacción a gas. Hall, living, comedor, salón, escritorio, 5 amplios dormitorios, 3 baños instalados, dependencias numerosas, garage para 3 autos. Tiene renta. Deuda 87.000 — Ossandon.

695.000.— ENTRE PARQUE FORESTAL Y DELICIAS residencia moderna, asísmica. Calefacción central y parquets. Tiene hall, living, comedor, escritorio, costurero, salita, 4 dormitorios, 2 baños instalados, toilette de visitas, dependencias, patio y garage.— Agustinas 1030.

700.000.— EN PLENO CENTRO, PROPIEDAD DE renta, 4 departamentos. Deuda 65.000. Transferencia pagada. Facilidades de pago.— Ossandon.

800.000.— HUERFANOS, ANTES DE BRASIL, PROpiedad de renta, una casa en bajos con living, comedor, salón, escritorio, 9 dormitorios, 2 baños instalados, dependencias, jardín, 2 patios. 2 casas en altos, cada una con living, comedor, escritorio, 5 dormitorios, baño instalado, dependencias. Transferencia pagada. — Deuda 110.000.— Agustinas 1030.

1.380.000.— DELICIAS, ENTRE EL CERRO Y PLAZA Baquedano, propiedad de renta, sólida, bien tenida, una casa en bajos con amplio living, comedor, escritorio, 5 dormitorios, baño instalado, dependencias, galería, 2 patios. Otra casa de altos con 12 piezas, galerías, 2 halls, 3 baños, otra con living, 6 piezas, baño y dependencias y 2 locales uno con instalaciones. Espléndida renta. Deuda 100.000.— Agustinas 1030.

HAGA TASAR POR ESTA OFICINA LA PROPIEDAD QUE DESEE COMPRAR O VENDER.

CARLOS OSSANDON - Agustinas 1030

S. SACK
FIERRO NACIONAL
REDONDO-CUADRADO-PLANO
SECCION ESPECIAL
S.N PABLO 1179
MORANDE 817

"LA NACION"

AVISAMOS A NUESTROS FAVORECEDORES Y AL PUBLICO EN GENERAL QUE NUESTROS SERVICIOS TELEFONICOS, PARA LOS DIAS DOMINGOS Y FESTIVOS, SERAN ATENDIDOS COMO SIGUE:

Presidente del Consejo	Fono N.o 82330
Director	" " 68471
Subdirector	" " 822..
Gerente	" " 60591
Crónica	" " 67036
Jefe Avisos	" " 88607
Portería	" " 82222
Cables	" " 82223
Crónica	" " 82224
Deportes	" " 82225
Talleres	" " 82226
Fotografía	" " 83740

INDICE DE AVISOS ECONOMICOS CLASIFICADOS

1.—Alhajas, monedas y antigüedades.
2.—Automóviles, camiones y vehículos.
3.—Neumáticos, accesorios y garages.
4.—Arriendos buscados.
5.—Arriendos ofrecidos.
—Casas, chalets.
—Departamentos y piezas.
—Locales, oficinas.
6.—Abarrotes, comestibles y frutos del país.
7.—Arboles y plantas.
8.—Armas, caza y pesca.
9.—Artículos de escritorio, librerías e imprenta.
10.—Aves y animales.
11.—Belleza y peluquería.
12.—Compras y ventas.
Varias.
13.—Deportes turismo y veraneo.
14.—Diversos.
15.—Educación.
16.—Fotografía, cine y útiles científicos.
17.—Ocupaciones buscadas.
—Empleados.
—Profesionales.
—Operarios.
—Domésticos.
18.—Ocupaciones ofrecidas.
—Empleados.
—Profesionales.
—Operarios.
19.—Residencias, hoteles, restaurantes.
20.—Materiales de construcción.
21.—Metales y minerales.
22.—Motores, maquinarias y artículos eléctricos.
23.—Máquinas de escribir y coser.
24.—Muebles, menajes y artículos sanitarios.
25.—Modas e interés para el hogar.
26.—Mudanzas y transportes.
27.—Negocios e instalaciones.
—Compra y venta.
28.—Objetos y animales perdidos.
29.—Personas buscadas.
30.—Préstamos, acciones y bonos.
31.—Productos medicinales.
32.—Propiedades compran.
—Casas y chalets.
—Quintas y sitios.
—Parcelas, chacras y fundos.
33.—Propiedades venden.
34.—Propuestas públicas y particulares.
35.—Radios e instrumentos de música.
36.—Remates voluntarios.
37.—Notificaciones y citaciones.
38.—Sastrería e indumentarias.
39.—Talleres y composturas.
40.—Judiciales.

AGENCIA DE "LA NACION"

PARA LA RECEPCION DE AVISOS ECONOMICOS

CIGARRERIA "EL RECORD"
SAN DIEGO 1181
Teléfono 70039
FERIA MATADERO N.o 47
PORTAL EDWARDS 7748
CIGARRERIA
SAN PABLO 3258
PELUQUERIA
MAPOCHO 2674
PELUQUERIA
PROVIDENCIA 1340
PASTELERIA CHILE
IRARRAZAVAL 2897
frente Teatro HOLLYWOOD
ROBERTO CARRASCO
MAULE 1006
RECOLETA 794
PELUQUERIA "PARIS"
DOMINICA 835
LAVANDERIA
INDEPENDENCIA 819
LAVANDERIA HIGIENICA
ALMACEN DE MUSICA
HUMBERTO MUÑOZ
SAN PABLO 15

1.—Alhajas, monedas y antigüedades

$ 100 AL CONTADO RELOJES SUIzos, 15 rubíes, acero inoxidable, saldo $ 80 mensual. Bandera 152. 31 Dic

NOVIOS: ARGOLLAS ORO 14 Y 18 kilates, macizas, grabadas, desde 160 pesos par — San Diego 780. Relojería Sportman. 31 Dic

BOLETOS JOYAS BRILLANTES platino, oro, plata, compramos. Superamos cualquier oferta — Huérfanos 1121. 31 Dic.

AGUARDIENTE DE UVA
para frutas, mistelas, ponches
LOS MEJORES EN PLAZA
VIÑA "SAN AGUSTIN"
Fuente 832
26 Dic

¡¡¡CASA REAL!!! ORO, JOYAS brillantes, fantasías, compraventa, composturas, transformaciones — Compañía 1025 frente Teatro Real. Fono 65855. 31 Dic

ORO, JOYAS, BOLETOS COMPRO.— Composturas relojes finos. — Agustinas 889. 30 En. 1944.

COMPRO URGENTE: BRILLANTES joyas oro, platino. Precios insperables —Kardonsky: Estado 384. 28 Dic

ORO, JOYAS, BRILLANTES, PLAtino, plata, monedas antiguas compramos, superando cualquier oferta. Bandera 86. 31 Dic.

¡¡¡TRUST!!! JOYEROS, COMpro urgente brillantes, oro, platino, boletos.— Compañía 1029. Teléfono 68394. 31 Dic

¡¡NOVIOS!! PARA ARGOLLAS FAbrica Sostin.— Nueva York 66. 31 Dic

BRILLANTES JOYAS BOletos empeño compro. Supero cualquier oferta. Ahumada 88, esquina de Nueva York. 31 Dic.

OPTICA
RODOLFO HAMMERSLEY
AGUSTINAS 1090, esq. BANDERA
ESPECIALIDAD: RECETAS DE MEDICOS OCULISTAS

2.—Automóviles, camiones y vehículos

NEUMATICOS VENDO — ARTURO Prat 22. 2 Oct. 1944.

OCASION: BICICLETA DE HOMBRE nueva, vendo.— Avenida Miguel Claro 322. 24 Dic

5.—Arriendos ofrecidos

ADMINISTRAMOS PROPIEDADES Caja Propietarios. Santo Domingo 1249. 15-11-44

ARRENDAMOS PROPIEDADES Caja Propietarios. Santo Domingo 1249. 15-11-44

ARRIENDO 1 PIEZA, CON PENsión a matrimonio o jóvenes. San Isidro 455. 26 Dic.

6.—Abarrotes, comestibles y frutos del país

NEGOCIO ABARROTES, BARATISIMO véndese o arriéndase.— Aldunate 870. 30 Dic

7.—Arboles y plantas

ARBOLITOS DE PASCUA GRAN existencia. Plantas, arbustos, tierra de hojas de litre, maceteros greda. Ofrece: Criadero Corrial — Alameda esquina Arturo Prat. 31 Dic.

CON SOLO $100 Mensuales
entregamos ternos sobre medida y en fina confección.
SASTRERIA DRINBERG
SAN ANTONIO 470
SASTRERIA ARGENTINA
SAN PABLO 1279
30 Dic

PLANCHAS FIERRO
NEGRO USADO 1/8 1/4 3/8 y 1/2 REALIZASE
S. SACK
SAN PABLO 1179

9.—Artículos de escritorio, librerías e imprenta

PLUMAS FUENTE, ENCENDEDOres, lápices, arreglo.— Galería Alessandri 30. 9 Enero

12.—Compras y ventas

¡¡¡COMPRAMOS!!! — DENTADUras, dientes sueltos usados. — Bandera 86. 31 Dic

MONTURAS CHILENAS E INGLEsas. Arneses y aperos romanas, balanzas y maquinarias nuevas y usadas.— Chacabuco 29. B., teléfono 91301. 7 Enero

15.—Educación

¡TRIUNFE UD! ESCUELAS POLItécnicas Profesionales Díaz Gascogne. Reconocidas oficialmente Supremo Gobierno. Primeras Chile. Treinta años fundación. "No necesitan recomendarse. Quien tenga dudas obsequiamos primeras lecciones. Visítenos. Internado alumnas provincias". Títulos profesionales válidos. Pida prospectos — ¡Apresúrese! Unicamente Santo Domingo 670. Teléfono 32468. 31 Dic

ACREDITADO INSTITUTO TECNIco Santo Domingo 1307. Cursos completos: Comercio, Dactilografía, Telegrafía, Corte, Confección, Peluquería, Manicure. 1.o Enero.

CURSOS COMPLETOS TAQUIGRAfos, dactilógrafos, contabilidad, redacción, aritmética, ortografía, escritura máquina 15 días. Enseñanza perfecta garantida. Solicite prospectos. Instituto de Contabilidad. Fundado 1922. Santo Domingo 1030 cerca Puente. 5 Enero

ESCUELA TECNICA FRANCESA, CURsos rápidos verano. Matrícula abierta. Mme. Jean Filippi, directora, profesora diplomada París, Buenos Aires; corte, confección, lencería, bordados, moda infantil, peluquería completa, mecánica dental. Internado. Diplomas válidos. Molina 34.— Casilla 4653. 17 Ene.

IMPORTANTE: LA ESCUELA "Chile" de Telegrafía Eléctrica, ofrece a la juventud de ambos sexos un curso especial de vacaciones de Telegrafía y Radiotelegrafía. La matrícula está abierta. Solicite prospectos.— Bascuñán 269. 4 Enero.

18.—Ocupaciones ofrecidas

Domésticos

EMPLEADA SEPA ALGO DE COCINA, necesito. Fontecilla 111. Sueldo $ 200. 26 Dic.

A los Sindicatos
y EMPRESAS COMERCIALES
LA COOPERATIVA EN CALZADO
CONCEDE CREDITOS
Calzado económico y garantido
JUGUETES-MUÑECAS
NATANIEL 1261
25 Dic.

MEMORANDUM DE "LA NACION"

TURNO DE BOTICAS

DEL 18 DE DICIEMBRE AL 25 DE DICIEMBRE

García Reyes, Terra y Ocampo, San Pablo 2496; Boston, Valdebenito y Cía., Bandera-San Pablo; San Martín, A. Flores, A. Varas 301; Imperio, Martín y Cía., Estado 251; Araya, J. Araya, Carrascal 4589; Lourdts, Carmone y Cía., San Pablo 4311; Bremen, E. Pino, J. J. Pérez 3273; San Lázaro, Celis y Cía., Vergara 397; González, V. González, Carmen 1439; La República, S. Martí, San Diego 1796; Veas, J. Veas, San Ignacio 702; San Luis, A. Saavedra, B. Encalada 2199; Friedman, S. Friedman, Santa Rosa 1896; Asturias, I. Rodríguez, Gran Avenida 4364; Andes, P. Villalón, Gran Avenida 9065; San Diego, C. Troncoso, San Diego 889; Diez de Julio, Peumett y Cía., Portugal 698; El Mercurio, Linetzky y Cía., San Diego 301; Starl, P. Starl, Av. O'Higgins 2662; Cruz Blanca, P. Vuskovic, Av. Ossa 13, Los Guindos; Bulnes, L. Espinoza, Borgoño 311, Pob. Bulnes (Renca); Urgencia, L. Garcés, Av. Irarrázaval 2702; M. Montt, B. Cristi, Av. M. Montt 26; Las Condes, F. García, Av. Vitacura 550; Oehrens, A. Oehrens, Av. Independencia 3129; Modelo, C. Weisman, Av. Recoleta 2110; Arlegui N.o 2, O. Arlegui, F. Vivaceta 1885; O'Higgins, P. Ruiz, F. Vivaceta 899; La Paz, H. Sánchez, Av. La Paz 401; Palma, Lillo y Cía., Pío Nono 101; Juica, A. Juica, Av. Condell-Sta. Isabel; La Providencia, P. Saavedra, Av. Rob. del Río 1654.

DICIEMBRE
24
VIERNES

SANTOS DE HOY
Delfino ob.

SANTOS DE MAÑANA
Natividad de N. S. Jesucristo

LLAMADOS DE URGENCIA

Asistencia Pública, San Francisco 80, teléfono 68191; Posta N.o 2 de la Asistencia Pública Maule esquina de Chiloé, teléfono N.o 85468; Posta N.o 3 de la Asistencia, Chacabuco esquina de Compañía, teléfono N.o 83838; Asistencia Pública Ñuñoa, Villagra esquina de Irarrázaval N.o 1017, teléfono N.o 61548; Asistencia Pública de Providencia, Manuel Montt N.o 805, teléfono 29053; Prefectura de Carabineros, Moneda esquina de Morandé, teléfono 60151; Bombas 61171.

FARMACIA de TURNO
permanente hasta la una de la madrugada
Andrade
DELICIAS 2902 Telef. 92340
4-en.

NECESITO AYUDANTA DE COCIna.— Recoleta 291. 25 Dic

SE NECESITA MAESTRA DE COcina competente.— Recoleta 291. 25 Dic

NECESITO COCINERA COMPETENte, buen sueldo, con recomendaciones.— Copiapó 1019. 27 Dic.

20.—Materiales de construcción

ZINC ACANALADO PARA TECHO, nuevo, 14 pies, y usado a 5 y 7 pesos el pie. Aprovechar. Quedan pocas. — San Pablo 2574. 2 Ene.

RIELES DE 7 Y 10 KILOS, POR METro, casi nuevo, vendo baratísimo. — San Pablo 2574. 2 Ene.

"HOJALATEROS". TENEmos canales, bajadas, cubetas; caballetes en fierro galvanizado, nuevos N.o 27, precios bajos.— Chacabuco 11. 4 Enero

CREDITOS A SOLA FIRMA
SEÑORAS, SEÑORITAS
quieren vestir bien elegante y con grandes facilidades de pago. Visite la Casa de Modas en HUERFANOS 711 allí encontrará un gran surtido de trajes, batas, abrigos de sedas y lanas importadas y nacionales. Modelos exclusivos.
Se reciben hechuras. No olvide:
HUERFANOS 711
ATENCION: Doy muebles a 20 meses plazos.
24-dic.

PARA FIERRO: SACK. 31 Dic

FIERRO GALVANIZADO LISO — San Pablo 1179. 31 Dic.

ZUNCHOS LISOS AMPOLLADOS.— San Pablo 1179. 31 Dic

FIERRO ACANALADO, GALVANIzado.— Morandé 817. 31 Dic

FIERRO REDONDO CONSTRUCción — Sack. 31 Dic.

PINTURA PASTA.— SACK. 31 Dic.

CEMENTO MELON.— SACK. 31 Dic

PAPELES PINTADOS LIQUIDO A 1.80 rollos, saldos.— Mac Iver 20. 24 Dic

S. SACK, BARRACA FIErro.— San Pablo 1179. Morandé 817. Precios bajos. 31 Dic.

CAÑERIA GALVANIZADA, PLANchas lisas, negras y galvanizadas, fierro en barras; precios bajos. — Matucana 551. 27 Dic

PUERTAS, VENTANAS, TODAS MEdidas y modelos, entregas inmediatas para Santiago o provincias.— San Diego 743. 31 Enero

PUERTAS PARA PARCELAS O QUINtas, 2.70x1.30 mt., dos hojas. Tubos acero y malla alambre. Completas, ochocientos cincuenta pesos.— Benjamín Bravo, Chacabuco 3. 12 Feb.

VENDO 100 VENTANAS COMPLEtas 1.50 x 2.00, fierro techo, puertas vidriadas de demolición.— San Diego 743. 31 Enero

FIERRO EN PLANCHAS, VIGAS Doble T, cañerías, zinc, despuntes fierro, todas clases y materiales demolición vendemos ocasión.— San Diego 1260. 22 Enero.

JUGUETES
nacionales e importados. ECONOMICE COMPRANDO en:
LIBRERIA NURIA
SAN PABLO N.o 1229
Ventas a Sindicatos, fundos, etc.
VIOLINES para estudio a $ 43.80
Abierto hasta las 11 noche

LINGOTE GRIS PARA FUNDICION
N.o 1, 2 y 3
A PRECIOS BAJOS
S. SACK
S.N PABLO 1179

GRAN LIQUIDACION, MATERIAles construcción de demoliciones: zinc, puertas, ventanas, galerías, pino, roble, tablas, fierro, cañerías, etc. Avenida General Bustamante 772. Teléfono 45184. 10 Febr

TALLERES "FENIX", PUERTAS, ventanas.— San Antonio 816. 1 Enero

22.—Motores, maquinarias y artículos eléctricos

PLATOS UNIVERSALES, TORNOS. — Madrid 944. 16 Ene.

TORNOS REVOLVERES, VENDENse.— Madrid 944. 8 Enero

ARTICULOS ELECTRICOS PRECIOS bajos:— Marcel. San Pablo 1143. 1º Myo. 1944

TRANSMISIONES, EJES, DESCANsos, consolas, machones, poleas de acero "American", correas, uniones, pasta para correas, ofrece Kupfer Hnos. A. C. Libertad 58. 3 Enero

PASTA "DIXON" PARA CORREAS de transmisión no hay mejor, vende a precios económicos. Fundición Grajales.— Grajales 2548. Santiago. 3 Enero.

ANITA MODAS
ULTIMOS MODELOS EN VESTIDOS TAPADOS TRAJES-SASTRES
SAN DIEGO 261
24 Dic.

23.—Máquinas de escribir y coser

PUNZON DE FIERRO FLAMANTE. San Diego 743. 21 Enero

24.—Muebles, menajes y artículos sanitarios

¡¡OCASION!! VENDO AMOBLADOS dormitorio, comedor, hall, muebles sueltos.— Delicias 2456. 3 Enero

REGIO LIVING, HALL CON COJInes.— Santa Rosa 745. 31 Dic.

JUGUETES
CASA FALCONI
DELICIAS 2538

20 MESES PLAZO, FANTASTICA liquidación toda clase muebles sueltos dormitorios, comedores, confortables — Huérfanos 617. 2 Enero

MUEBLES NORMANDOS OFRECE IGnacio Brant. Avenida Bernardo O'Higgins 1627. 27 Dic

CAMBIO MUEBLES ANTIguos, viejos, por modernos. Doy facilidades.— Fono N.o 51582. 31 Dic

COMEDOR LUJOSO ENCHAPADO Muy elegante — Santa Rosa 745. 31 Dic

LINDO DORMITORIO TERCIADO con marquesa — Santa Rosa 745. 31 Dic

FABRICA "EL SUR" OFRECE DIrectamente Sommieres, Colchones lana vellón, cotíes para colchones, refacciones a domicilio. San Diego 1852, Teléfono 50465. 10 En.

20 MESES PLAZO DORMITORIOS cubierta espejo, juegos bombé desarmable.— Santa Rosa 563. 5 Enero.

20 MESES PLAZO VENDO DORMItorios terciados, comedores bombé, juegos hall, muebles sueltos — Santa Rosa 563. 5 Enero

URGENTISIMO, VENDO COMEDOR 9 piezas, 1.100; dormitorio terciado 1.500; salita, 500; hall, 800 — Serrano 188. 5 Enero

LOS MEJORES MUEBLES MIMBRE, gran surtido encontrará San Diego 33. Precios fuera toda competencia. Cunas, cochecunas, sillas, coches, andadores, papeleros, cambuchos ropa, costureros, canastos para bicicletas. 28 En

¡¡¡VERANEANTES!!! — COLchonería Francesa. — Refección colchones domicilio. — San Diego 9. Teléfono 86253. 4 Feb.

MUEBLES COMEDOR, HALL, POR balance, liquidamos durante este mes, gran surtido de lámparas de lágrimas, facilidades de pago — Mueblería La Capital, Moneda 952, entre Estado y Ahumada. 30 Ener

HOTELES Y VERANEANTES: PRECIOS excepcionales, colchones, cotíes, lana, refacciones de colchones a domicilio. Trabajos garantidos. Fábrica: San Diego 268, teléfono 87835. Visítelo. No confundir. 31 Dic

DORMITORIOS, COMEDORES COMpletos desde 1.820, pie 320; piezas sueltas, grandes facilidades. — Avenida Matta 394. 27 Dic.

COCINAS, LAVAPLATOS, BAÑOS Y artículos sanitarios, en el rincón de las cocinas.— Chacabuco 21 M. Fono 94532. 20 Ene.

FAMILIA EXTRANJERA VENDE URgentísimo $ 380 dormitorio, otro $ 450, amoblado comedor $ 500; hall confortable, salita, ropero, marquesas, mesas, sillas. Lira 933. 28 Dic

¡¡OCASION!! VENDO URGENTISIMO dormitorio, $ 380; otro $ 580; comedor confortable, salita, marquesas, mesas, sillas, ropero. Portugal 279. 28 Dic

¡¡¡OCASION!!! VENDO MESA COmedor y cocina a gas.— Sierra Bella 1574. 25 Dic.

APARADOR, MESA, BUENOS $ 1.700, vendo.— San Gregorio 1371, Ñuñoa. 24 Dic.

POR CAMBIO VENDO EN $ 1.000 1 mostrador con vidrios y 1 estantería.— Sotomayor 569. 26 Dic.

25.—Modas e interés para el hogar

EL SOMBRERO ELEGANTE OFRECE lindos modelos sombreros, pajas finísimas, para regalos Pascua, Año Nuevo. Novedoso surtido fantasías, pañuelos, cuellos, guantes, flores nacionales e importados. Precios sin competencia. — Visítenos.— Rosas 920. 26 Dic.

MADAME ALICE, SANTO DOMINGO 810, ofrece para fiestas, batas desde $ 90, tapados desde $ 160, traje 2 piezas $ 240. 31 Dic

JOFRE 179, (CASA PARTICULAR), por docenas y detalle, baratísimos lindos trajecitos niñitas-niñitos también sobremedida. Forramos botones, tómanse puntos medias. Atendemos 2 adelante. 24 Dic

"ZURCIDOR PEKINES" ZURCIdos invisibles.— San Diego 63. 25 Dic.

"BRILLENTAL" EL JABON PARA limpiar y pulir.— Muestras gratis almacenes. 3 Mayo

27.—Negocios e instalaciones

¡COMERCIANTES! OPORTUNIDAD única, vendo negocio importante de sastrería, depósito de casimires y confecciones para caballeros y niños. Situación inmejorable, con contrato del negocio con casa, en condiciones ventajosísimas. Solamente por motivos mayores. Tratar directamente con su dueño, en Avenida Bernardo O'Higgins 2785 (Alameda) de 2 a 4. 3 Enero.

BICICLETAS
"RIVATON"
REALIZA
$ 2.500.—

CASA JUILLET
BANDERA 652
31 Dic

ALAMBRE CAÑERIA METAL DESPLEGADO
S. SACK
San PABLO 1179
MORANDE 817

31.—Productos medicinales

FARMACIA "LA NACION" SIMON Bolívar 208. Una farmacia tan buena como la mejor del centro, precios bajísimos. Teléfono 46075. 1 Enero

"GASTRISAN" RECOMENDADO para contrarrestar males estómago como acidez, flatulencia, diarrea, etc. Base: Anestesina Alcalina. 31 Dic

CEREBROL, ESTIMULANTE EFIcaz, reanima personas debilitadas exceso trabajo físico, mental. Base fósforo, fierro. 31 Dic

CONTRA TOSES, BRONQUITIS pectoral "As". Base: Tiocol, Codeína. 31 Dic

GRAGEAS PERSICAS, INDICADAS desinfección vías urinarias, aporte tratamiento gonorrea. Base Hexametilentetramina Cubeba. 31 Dic

AQUI MAS BARATO
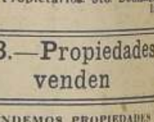
Loza, Enlozados, Cristalería, Cuchillería, Cromada y de Plaqué
OBJETOS PARA REGALOS
CASA "BAUZA"
San DIEGO 1233
24-dic.

32.—Propiedades compran

COMPRAMOS PROPIEDADES Caja Propietarios. Sto. Domingo 1249. 15-11-44

REPARAMOS PROPIEDADES Caja Propietarios. Sto. Domingo 1249. 15-11-44

33.—Propiedades venden

VENDEMOS PROPIEDADES CAJA Propietarios. Sto. Domingo 1249. 15-11-44

VENDEMOS FUNDOS CAJA PROPIEtarios.— Santo Domingo 1249. 15-11-44

VENDO CASAQUINTA FRUTAL, casa 8 piezas, anexos 2.250 metros superficie. $ 40 metro.— San Nicolás 602, San Miguel. Tratar: Rosas 1663. 25 Dic.

20.000 CONTADO, BUNGALOW 17 concluso, cuatro piezas, 450 metros cuadrados terreno totalmente plantado frutales, saldo 60.000. Facilidades. Frente Paradero 21 Gran Avenida. Detalles, teléfono 85834. 31 Dic

ESCOBAS

3 costuras	..	$ 4.80 c/u
4	"	" 5.20 "
5	"	" 5.60 "
6	"	" 6.20 "
7	"	" 6.80 "
8	"	" 8.— "
10	"	" 12.— "

Escobas de gran calidad y magnífica presentación. Comerciantes precios especiales.

Provincias soliciten datos por carta.

PARTICULARES A DOMICILIO desde seis escobas

SIMON BOLIVAR 89-J
FONO 63946

Se necesita vendedores comisionistas. 24-dic.

34.—Propuestas públicas y particulares

EJERCITO DE CHILE.— DIRECCION de los Servicios. Departamento de Administración y Adquisiciones.— Se llama la atención hacia el aviso que publica el "Diario Oficial", pidiendo propuestas públicas por especies y materiales para las tropas del Ejército, cuya apertura tendrá lugar el día miércoles 5 de enero de 1944, a las 16 horas, en el Departamento de Administración y Adquisiciones (edificio del Ministerio de Defensa Nacional, 6.o piso). Bases y antecedentes pueden solicitarse diariamente en el citado Departamento de Administración y Departamento de Adquisiciones del Ejército, Sección Vestuario, Equipo e Inventarios.— El Director de los Servicios.

GUIA PROFESIONAL

MEDICOS

RAIMUNDO RATINOFF
Broncopulmonares. Corazón. Asma. Rayos X.
Teléfono 22321. — Agustinas 681. 5 Abr. 1944

GASTON RAMIREZ
San Isidro 65
Piel. — Venéreas. 3 Enero

CORVALAN
Riñón. Vejiga. Blenorragia.
1—3 1/2
LIRA 63
12 Feb. 1944

Dr. DRINBERG
Enfermedades niños
Consultas: 3.30 a 5.
Santo Domingo 2986. Fono 20133. 28 Dic.

DOCTORA BEHM
Ahumada 47. 28 Dic.

FAIVOVICH
Corazón, pulmón, estómago. Rayos X.
Agustinas 673. Teléfonos 63975—33517. 30 Dic.

R. SARAH
Bellavista 211. Fono 88742. Rayos X
De 2 a 6. 20 Enero

Dr. GORGEWSKY
Rayos X
Estómago, Hígado, Broncopulmonares, Diabetes
2 a 5
Almirante Barroso 57. 10 Enero

WAUGH
Cirugía
Endocrinología
Impotencia sexual
Várices — Hemorroide.
Moneda 1541 — Teléfono 82149. 31 Dic.

Dr. CASTAÑON
Exclusivamente pulmón.
Consultas: 6 a 7.
Agustinas 1269. Edificio LA NACION 4.o piso.

DOCTOR THOMPSON SCHWARZENBERG
Metabolismo, impotencia sexual, señoras, glándulas, obesidad. Arterioesclerosis, reumatismo, hígado, estómago, intestino. Merced 436.— A. Fono 33788. 3 Enero

ABOGADOS

CARLOS MULLER RIVERA
Pedir hora .. 84376 .. 63797. 10 En.

OPTICOS

OPTICA OSCAR HAMMERSLEY
Anteojos
Banderas 290. 3 Enero

DENTISTAS

DR. HECTOR PACHECO F.
Extracciones difíciles, puentes placas modernas
De 3 a 7, edificio LA NACION
Agustinas 1269 — Teléfonos: 82222 — 47506

MECANICOS DENTALES

COMPOSTURAS 3 HORAS
San Francisco 120. 11 Mzo.

PRACTICANTES

ESCOBAR
Curaciones. Inyecciones
San Antonio 281. 8 Ene.

MATRONAS

BLANCA PINEDA
Consulta gratis
Recibe pensionistas.
San Diego 267. 31 Dic.

SEÑORA MATUS
Tratamientos especiales.
Agustinas 1758
Teléfono 81106. 3 En.

SEÑORA MORAL
Embarazo toda época
Tratamientos casos urgentes
General Mackenna 1038. Departamento 1.
Fono 85133. 31 Dic

MERCEDES DARRIGRANDI
Estudios extranjero
Ultimos adelantos.
Monjitas 335 — Teléfono 31844. 3 Enero

BLANCA FISHER
Avenida España 60.
Teléfono 92788. 3 En.

FILOMENA YEVENES, MATRONA precios módicos. Grajales 2810. 27 Dic

MATERNIDAD "LUISA KAPLAN"
Servicio Médico Permanente
ARTURO PRAT 139
TELEFONO 83128
12-en.

LA NACION

Santiago de Chile, viernes 24 de diciembre de 1943.

CONSOLIDACION DEL MINISTERIO

Después de un largo período de inquietudes durante el cual llegó a asegurarse que el Partido Liberal acordaría el retiro de sus Ministros, la Directiva de esta organización política les ha renovado su más amplia confianza.

Se había dado como fundamento de la posible resolución liberal la negativa del Presidente de la República para observar la parte del Proyecto Económico relacionada con el plan agropecuario. Pero olvidaban quienes así creían ya verificada una acefalia ministerial, que los Ministros liberales habían actuado en la tramitación parlamentaria del proyecto de ley económico sin haber manifestado decidida discordancia con las proposiciones ahora impugnadas, y no reparaban tampoco en que no se trata de preceptos obligatorios, sino de simples autorizaciones de las cuales podrá o no hacer uso el Presidente de la República.

Por lo demás, ningún partido puede exigir a Ministros de sus filas que el Gobierno enmarque su acción dentro de los particulares puntos de vista de una determinada organización política. Vivimos bajo un régimen presidencial gubernativo; los Ministros no representan ni a las mayorías parlamentarias, ni a los partidos; son Secretarios de Estado que van a colaborar en la realización del programa del Presidente de la República, refrendado por la voluntad popular, y se mantienen en sus cargos mientras cuenten con la confianza presidencial.

No obstante ser tan nítidos el espíritu y la letra de la Carta Fundamental en vigencia, los repuntes del viejo y desacreditado parlamentarismo continúan entorpeciendo, a menudo, el libre juego del régimen constitucional. Los partidos se resisten a desprenderse de sus antiguas prerrogativas, del mismo modo que los parlamentarios no se avienen a salir de las oficinas públicas, en donde ayer fueron amos. Es así cómo los Ministros deben dedicar por lo menos ocho horas del día a defenderse, y no de sus adversarios políticos, sino de elementos de sus propias filas. Y ya hemos asistido en demasiadas oportunidades al reemplazo vituperable de los antiguos votos de censura parlamentarios por acuerdos de directivas políticas, más irresponsables que aquéllos y urdidos y tramitados en la sombra.

Los Ministros liberales acaban de salir triunfantes de una prueba difícil. Su labor inteligente, digna, comprensiva les ha concitado respeto y admiración en todos los campos, incluso en el de sus permanentes contrincantes doctrinarios. Pero, les ocurre lo propio que a los Ministros de otros partidos: los acechan sin descanso la impaciencia y el encendido fervor de sus correligionarios.

No son los momentos para entretenimientos bizantinos, ni para enredarse en maniobras de subalterno orden político. El país requiere, como lo expresó con elocuencia el senador señor Amunátegui, un solo frente interno ante la tragedia del mundo y los peligros que lo rodean desde afuera. Ojalá todos los partidos no pierden de vista esta fase fundamental de la vida pública de Chile.

El caso de Bolivia

Sin duda, cada colectividad nacional es dueña de darse la forma de gobierno que le plazca, y nosotros seríamos los últimos en pretender señalar a otros pueblos los rumbos que deben seguir, tanto en lo que concierne a sus instituciones fundamentales como en lo que se refiere a la línea doctrinaria de su política interna o internacional.

Sin embargo, en las circunstancias actuales nada de lo que sea susceptible de afectar a la vida e independencia del continente puede ser extraño al conjunto americano y a cada una de las repúblicas que lo integran. De ahí que actos que en épocas normales no darían lugar a ningún comentario extranjero ni autorizarían ninguna crítica que no fuese la de los propios nacionales, logren inquietar a poblaciones extrañas y hagan surgir la preocupación en el espíritu de todo un hemisferio.

Tal es el caso del revolucionario cambio de Gobierno que acaba de operarse en el Altiplano. Si lo consideramos como un acto de política interna, nada vemos en él que dé margen a que personas extranjeras a la colectividad boliviana se preocupen por su forma, su orientación y sus posibles consecuencias. Es este un asunto de orden íntimo, en el cual sólo los miembros de la familia nacional tienen derecho a intervenir sea aceptándolo, sea reaccionando contra él y procurando modificar su carácter por los medios que consideren más apropiados.

Mas, si lo contemplamos desde el ángulo internacional, o sea, con la mirada de quien se preocupa por la salud moral y política de un vasto conjunto de pueblos, la cuestión cambia de aspecto.

Con razón el Secretario de Estado de la República norteamericana, señor Cordell Hull, refiriéndose ayer a los acontecimientos que han determinado el derrocamiento del Gobierno del general Peñaranda, dijo que "en asuntos de este carácter deben primar las consideraciones relativas a la seguridad del hemisferio y al esfuerzo bélico de las naciones unidas".

Para justificar esta manera de enfocar el problema, el distinguido estadista agregó que "no debe nunca perderse de vista que América está sujeta a ataques siniestros y subversivos del Eje, ayudados por siguientes elementos que actúan dentro del propio continente".

Esta es la cuestión fundamental, y de su exposición y análisis se deduce que lo que está en juego, en el caso boliviano, no es ya la orientación doctrinaria de un Gobierno, ni la forma en que son generadas las autoridades de un país, sino la seguridad y el porvenir de toda América.

Sin los elementos de juicio necesarios, no podemos pronunciarnos aún sobre el fondo del asunto. Pero ello no nos impide recoger la impresión de desconcierto y de inquietud que flota en el ambiente y que se traduce en las informaciones de la prensa continental. El momento elegido para derrocar al Gobierno constitucional, las razones invocadas y el pasado de gran parte de los dirigentes del movimiento contribuyen a mantener y justificar ese sentimiento de sobresalto, y a robustecer la desconfianza en los espíritus.

No deseamos formular un juicio definitivo. Mas, mientras las incógnitas que hemos señalado no se despejen, debemos mantener una situación de atenta expectativa y de vigilante observación.

Dos más

Se anuncia desde Francia que dos víctimas más han caído bajo las balas de los pelotones de ejecución de las tropas de ocupación. No se trata esta vez de personajes muy importantes tal vez, pero por cierto, su desaparición no puede menos de causar impresión en la opinión pública.

Se trata del cantante de opereta y actor cinematográfico Tino Rossi y del cómico Raimu. Ambos habían emocionado desde el ecran de plata a todos los públicos del mundo. Uno, al son de bellas canciones, el otro despertando la hilaridad de los espectadores, haciéndolos olvidar por un instante las preocupaciones del diario vivir.

Alguien ha dicho, al referirse al teatro, que representaba la vida mejor que la vida misma, y si bien no se puede aplicar, sino con reservas al séptimo arte, algo hay de verdad en estas palabras. En un ambiente irreal, entre maquillajes y paisajes de cartón, estos dos habían creado un mundo de ilusiones. Esta sea tal vez una de las finalidades más altas, si se reflexiona un poco, a que puede aspirar un artista. Hacer soñar un cuarto de hora a alguna obrerita anónima o reír a un grave hombre de negocios, es algo y algo bastante importante.

Cuando empezó la sangrienta farsa mundial que arrolló a la sonriente Francia y a tantos otros países, baluartes de la cultura, el enemigo del espíritu libre no pudo olvidar a estos dos. Durante el período de colaboración forzoso, posiblemente haya tratado de inducirlos a cooperar en sus planes de penetración. Después, cuando las cosas empezaron a cambiar, cambió también de actitud.

El campo de concentración. Malos tratos, golpes tal vez y finalmente una descarga en una fría mañana invernal. Del escenario de un teatro de lujo a uno de esos campos siniestros hay un largo camino, un largo camino que junto a los dos actores ha recorrido todo un pueblo. No tienen éstos mayor importancia dentro del cuadro inmenso de todo un planeta en llamas, no son más que el pálido reflejo del gran incendio que nos alcanza a través del océano. Son dos cómicos nada más y hay tantos otros que vendrán a reemplazarlos. Es verdad todo esto, pero también lo es que el áspero camino que señalamos lo ha recorrido todo un continente y que este era el manantial del cual el espíritu mundial había extraído sus mejores fuerzas.

Hay algo más en todo esto. Es que el despertar ha sido cruel, es que Francia es un ejemplo viviente de lo que estaba deparado al resto del mundo. Era verdad esto de los campos de concentración, de las torturas, de los fusilamientos en masa y sin juicio previo, verdad que un determinado país trataba de dominar a todos los demás. Verdad y no propaganda anglo-norteamericana.

Estos dos cómicos han muerto. La farsa ha terminado al pie de un muro. Al recibir el impacto de las balas se habrán doblado de manera tan poco efectista que si hubiera sido en un "set", el director seguramente se habría mesado los cabellos y ordenado repetir la escena.

Pero el único director de escena era el oficial al mando de los fusileros y éste bien poco sabía de una "mise en scéne" y por consiguiente no reclamó. Pero el juego no ha terminado y la lucha prosigue. Muchos han de dejar sus vidas aún hasta el amanecer del día en que el sentido común y la decencia vuelvan a reinar sobre la tierra.

S.

Profesores primarios en Carabineros

Nos queda por referirnos al aspecto más interesante de la labor de los profesores de Carabineros, considerado desde un punto de vista social: la educación escolar de los hijos del personal.

Mes a mes, desde que comienzan las clases, cada año, el personal que tiene hijos en edad escolar, debe presentar al profesor las notas obtenidas en las escuelas en que estudian. Cuando esas notas son malas, el profesor entra a averiguar las causas de la marcha deficiente del niño: si hay causas fisiológicas, el caso pasa a ser estudiado por el médico de la unidad, si se debe a deficiencias en la organización del hogar, descuidos culpables del padre, intervienen la visitadoras sociales y el Capitán respectivo, y si se debe a simple pereza del niño o a su mala preparación anterior, el profesor reúne a todos los que se encuentran en condiciones semejantes en cursos de recuperación, que, a veces, se reducen a clases individuales.

Los niños que ya han cumplido con la obligación escolar y han cursado el sexto año de la escuela primaria, encontrándose frente a la necesidad de escoger una profesión, son también considerados por el profesor. Entra éste a estudiar las posibilidades económicas del hogar, las condiciones intelectuales del niño y su vocación para inducirlo a seguir la profesión que más le convenga. Previo ese estudio, muchos hijos del personal de tropa de Carabineros han podido ingresar a las Escuelas de Artesanos, al Instituto Superior de Comercio, a la Escuela de Artes, a la Escuela Agrícola o las Normales, Vocacionales o Técnicas.

Podemos precisar un caso concreto: el hijo de un cabo zapatero, muchacho muy inteligente, se encontró en situación de no poder optar a ninguna profesión, a causa de la pobreza de su padre. El profesor de la unidad, entonces con sus empeños personales, obtuvo para ese niño una beca en la Escuela de Artes, se le protegió por intermedio del Ropero Familiar de la Comisaría y hoy ese muchacho, próximo a terminar sus estudios es uno de los alumnos más distinguidos de aquel establecimiento.

Bajo la tutela de los profesores de Carabineros hay, en la actualidad, más de 4.000 niños y niñas, entre 7 y 15 años.

Un ejemplo más que pinta el espíritu de cooperación social y patriótica que anima a los profesores y al personal de Carabineros. En la avanzada de aduana de Camán, perdida en un boquete cordillerano, distante cincuenta kilómetros del pueblo más cercano, San Fabián, el cabo 2.o jefe del destacamento observó que había en los alrededores numerosos niños sin posibilidad alguna de aprender nunca a leer. Solicitó la ayuda del profesor de la Comisaría y con las instrucciones que éste le dió y con los libros y elementos que se le proporcionaron abrió una escuelita. Asistían a ella alrededor de quince niños y niñas y eran maestros el cabo 2.o Luis Canales Jorquera y su esposa doña María Moreno de Canales, debidamente guiados por el profesor que, dos o tres veces al año, hacía el largo viaje para examinar a los niños y dejas nuevas instrucciones a los maestros.

Después de contar estas cosas, vuelvo a preguntarme: ¿Puede ser considerado inútil el trabajo de unos hombres que así cumplen con sus funciones? ¿Puede echarse a la calle a maestros que instruyen a los padres, guían a los hijos y ayudan a prestigiar a la Institución en cuyas filas sirven? ¿Quienes crean métodos para impedir que su trabajo, se pierda y ganar, vanamente, un sueldo, no merecen algo más que un simple decreto de supresión?

Yo no soy profesor de Carabineros; no tengo interés particular ninguno en el mantenimiento de ese servicio que en nada me beneficia. Pero siento por él la estimación y el afecto del fundados y la emoción orgullosa de saber que esos hombres en quienes el General Arriagada puso su fe en que ayudarían al progreso de Carabineros de Chile han cumplido con su deber, y han ensanchado y ennobleció la función que se les confiara.

No. Este servicio, sin duda alguna, no será suprimido. Tengo un alto concepto del talento y del corazón del General Silva Caldeyón. No puede defraudarnos. No puede defraudar a la necesidad de cultura que tiene el país.

WALDO URZUA ALVAREZ

La Internacional

Ha causado asombro en los hombres de avanzada la abolición de la Internacional, himno famoso que movilizó a todas las masas del mundo. Ahora, desde el 15 de marzo, la Unión Soviética tendrá una nueva canción nacional, con letra y música de autores rusos.

La Internacional, sin embargo, no era sólo símbolo de los comunistas internacionales. La coreaban los socialistas, los anarquistas y los diversos grupos de Izquierda, incluyendo a los radicales y radicales socialistas de todos los pueblos de la tierra. Era un himno de fuego y de hierro, blasón de las luchas obreras, de los movimientos de clase y de los avances organizados del proletariado. En sus estrofas marciales y broncíneas se confundía la esperanza en días mejores para los obreros y un ímpetu de clarín avasallador. No sabemos que suerte iba a correr fuera de Rusia pero resultará algo difícil, aun para la disciplina comunista, soterrar lo que, a través de generaciones, encarnaba el genuino himno de guerra de las masas. No lograron prescribirla las prohibiciones legalistas las persecuciones oficiales de Gobiernos y credos religiosos, el repudio del capitalismo en sus más crudos momentos de violencia. Se paseaba por todos los rincones del mundo, se izaba en los muros de la Comuna y en los ennegrecidos techos de Madrid, enardecía a los milicianos y estimulaba el heroísmo del Ejército Rojo.

En nuestro pueblo comenzó a cantarse en los días de Recabarren, y acompañó su memoria en los momentos en que cerró los ojos para la eternidad. Sonó en los días inolvidables de 1920, cuando los cesantes del norte y los obreros de Santiago llenaban los paseos y calles de la capital voceando sus reivindicaciones. Después acunó en los partidos Comunista y Socialista, y canalizó el fervor de las Izquierdas en su crecimiento tumultuoso y torrencial.

La Internacional tiene un entrañado romanticismo, un vigor compacto y místico que imposibilita su sepultación por decreto. No podemos aprecíar, en su original el nuevo himno ruso, pero será difícil hallar en él algo que concrete mejor el anhelo ecuménico de los oprimidos de todos los confines de la tierra. Seguirá, quizá, junto con la Marsellesa, animando a los millones de hombres que sueñan en una aurora nueva de justicia y de igualdad. El tiempo, que todo lo disuelve, ha creado condiciones nuevas de objetividad, que imponen en Rusia la adopción de un himno nacionalista y patriótico, que celebre los desvelos heroicos de su pueblo y las victorias de su ejército. Pero allende las fronteras de la Unión Soviética, será imposible estrangular las estrofas que vibran en todo corazón proletario.

R.

EL PRECIO DE LA FRUTA

Hablar de cosas caras es hoy día casi un pleonasmo, puesto que lo normal parece ser que no haya nada barato. Así la calidad de caro parece incorporada a la esencia de todo cuanto es materia de comercio, y —por consiguiente— lo único que podría considerarse lógico es destacar como novedad y excepción el hecho de que existan objetos o servicios a los que se pueda aplicar el calificativo de baratos.

Estas consideraciones nos vinieron con naturalidad a la mente cuando nos impusimos de que había periodistas que se quejaban de que la fruta costase un dineral y culpaban de ello, en forma especial, a los comerciantes de Vegas y Mercados. Era, por lo menos raro, que alguien se preocupase de la carestía de algo tan poco asequible, como los duraznos, las cerezas, las frutillas, los damascos, y que aun se atreviese a radicar en un grupo determinado la responsabilidad de ello.

Los afectados llegaron hasta LA NACION y demostraron, con razones no siempre buenas, que la fruta tiene un valor elevado en esta época del año, debido a que los dueños de las plantaciones exigen precios subidos por su producción tempranera. Agregaron que éstos pueden mantenerse a causa de que la cosecha total de los parceleros cercanos a Santiago es adquirida por las fábricas de conservas, y que esta situación ha permitido elevar los precios en tal forma que una producción que hace cuatro años aproximadamente valía 24.000 pesos, se vende ahora en 150.000, o sea más de seis veces más cara.

Uno se imagina que después de tal acusación los afectados se habrán apresurado a formular un desmentido, o que las autoridades estarán llevando a cabo una severa investigación. Si ello ha acontecido o está aconteciendo es algo que no ha trascendido. De manera que cabe suponer que ni hay desmentido ni existe investigación.

De las declaraciones hechas por los comerciantes de la Vega se desprende que la fruta no está en las nubes sólo porque los dueños de parcelas de Peñaflor realizan una estupenda especulación. Los comerciantes minoristas tienen también su parte de responsabilidad. En efecto, uno de los visitantes de LA NACION expuso que él vendía los limones a 16 pesos el ciento, y que había podido comprobar que algunos almaceneros los expendían al público a $ 1.20 la unidad.

Un análisis desapasionado del asunto demuestra: 1) que los comerciantes de vegas y mercados han sido sindicados como responsables de la carestía de la fruta; 2) que éstos desvían la responsabilidad hacia los parceleros; 3) que, además, acusan a los minoristas de vender el producto con casi un mil por ciento de recargo.

Entre tanto culpable y tanto dato preciso parecería normal que se pudiese establecer una parte de la verdad. Sin embargo, lo más probable es que ésta se quede enredada en los alegatos de cada una de las partes. Al final de ellos ni siquiera sabremos si es efectivo que la fruta es cara y seguiremos aceptando resignadamente los precios que los productores, los comerciantes de la Vega y los dueños de almacenes estimen conveniente hacernos pagar.

EL LUNES LLEGA EL ADICTO MILITAR DE BRASIL EN EL PERU

Para el lunes próximo se espera la llegada a Chile, por la vía marítima, del Adicto Militar a la Embajada de Brasil en Lima, Teniente Coronel don Eleuterio Ferrlich.

El Teniente Coronel Sr. Ferrlich viene acompañado por su familia y por la señorita Isabel Moraes Barros, hija del Embajador de Brasil ante el Gobierno del Perú.

SOBRE "LA GUERRA Y EL PUEBLO" DISERTARA EL ESCRITOR DIEGO MUÑOZ

El próximo martes 28 del presente, a las 18.30 horas, en la Sala de Conferencias de la Universidad de Chile, corresponde al escritor Diego Muñoz clausurar el ciclo de disertaciones de difusión literaria y folklórica que ha auspiciado durante este último tiempo el Departamento de Teatro y Extensión Cultural de la Dirección General de Informaciones y Cultura. El tema que el señor Diego Muñoz abordará, en esta oportunidad obedece al título de "La Cultura y el pueblo". La importancia histórica y social de los puntos a los cuales estará sujeta la conferencia del referido escritor, nos impulsa a llamar la atención hacia ella, como una manifestación de cultura a la cual deben asistir los obreros y los estudiosos.

Coma para Navidad
en el "living-room-boite"
Jai-Alai
REUNIONES DIARIAS: TARDE: TEA DANZANT
Noche: BOITE
AIRE ACONDICIONADO — RESERVE SU MESA
PLAZA BULNES 47, 2.o PISO
ALTOS TEATRO CONTINENTAL

HACIA CANADA

POR CARLOS REYES CORONA

127 MILLAS DE CHARLA CON LA HIJA DE RAMSAY MACDONALD

Ottawa, diciembre de 1943. (Por correo aéreo).

Salimos de "Grand Central" en Nueva York rumbo a esta ciudad cerca de medianoche. Al romper el alba del siguiente día cruzamos la frontera canadiense. Durante la noche el convoy ha saltado regiones boscosas y praderas extensas, y luego, aprovechando la obscuridad de la noche, se ha escurrido como un apache a lo largo del majestuoso lago Champlain.

Dentro de los vagones alumbrados por bombillos azulosos comienza a revivir el diario ajetreo; los camareros, negros de uniformes impecables, despiertan ruidosamente a sus ocasionales pensionistas. Por entre los cortinajes de los "sleepers", como actores saliendo tras del telón, asoman rostros agriados, dando grandes bostezos. Todos tienen sueño, indudablemente; pero no hay más remedio que levantarse, y muy de prisa, pues en pocos minutos llegaremos a "La Colle" donde tendremos que enfrentarnos con los temibles agentes de Inmigración.

A las ocho llegamos a Montreal West, un centro de cruces ferroviarios de donde arrancan líneas a Quebec, a Montreal y a Ottawa. Hay que cambiar de tren, localizar las maletas y despedirse, con una moneda de 25 centavos, del camarero efusivo y sonriente. Durante diez minutos aguardamos el convoy que ha de llevarnos a la capital. Es una mañana clara, fría y sopla un vientecillo huracanado. Por sobre la amplia explanada de cemento marchan de un lado a otro grupos de pasajeros. Caminan haciendo sonar los tacones bulliciosos, pisando fuerte, trotando casi, para desentumecer las piernas ateridas. Somos cinco civiles, dos damas y 13 militares.

TRENES DEMOCRATICOS

Esta guerra de hoy, que es una guerra de transporte con traslados de ejércitos y equipos gigantescos, planteó desde el primer momento el problema del aprovechamiento total de los medios de comunicación. Fué preciso establecer en muchos sectores el carro único y se suprimieron por esta razón los insolentes coches "pullmans" de muelles butacas giratorias porque anulaban un espacio precioso. Sin embargo, este vagón en que viajamos es moderno, limpio y posee unos deliciosos sillones de respaldo ajustable que incitan a la meditación.

Afuera, la tierra se acicala con el talco luminoso de un sol otoñal. Es el típico campo canadiense, parejo, sin dramas topográficos, de llanuras dilatadas y horizontes inalcanzables. ¿Cómo serán sus habitantes?, me pregunto. Sin quererlo evoco las disquisiciones de Keyserling y de Federico Amiel respecto a la influencia del paisaje sobre el alma y las costumbres de los pobladores.

Allá, a lo lejos, el motorcito de un aserradero lanza al espacio puñados de humo opaco que al dispersarse, empujados por la brisa, escriben signos misteriosos sobre la tersa gasa matinal. Un grupo de casitas de madera se ha juntado para comadrear. Todo es calma y serenidad en la vasta campiña; el paisaje está narcotizado por los tibios rayos mañaneros.

Aquí adentro, cuarenta y tantos adolescentes contemplan la llanura con ojos ávidos, como queriendo llevársela en sus retinas. ¿Adónde irán? A China, a Italia... acaso a Francia, tal vez a morir por defender esta solemne paz de sus campos que es como el trasunto del alma canadiense.

NADIE ESCAPA DEL DEBER

En un extremo del vagón, una muchacha nos saluda cordialmente, agitando las manos. Se pone en pie y viene hacia nosotros. Es alta, espigada y fina. ¿Quién es? pregunto a mi compañero de viaje. Es Sheila MacDonald, hija del ex Primer Ministro inglés Ramsay MacDonald, contesta mi amigo. La joven sin mayores protocolos se sienta a nuestro lado. Es joven, bonita... ha de ser pretenciosa, pienso para mis adentros. Pero, a medida que conversa, convence y destruye prejuicios.

Hay una limpia nota de sencillez en sus gestos, en sus expresiones... hasta en su vestido sastre de "corduroy" café. Sheila vive hace tres años en Canadá, acompañando a su hermano Malcolm MacDonald, representante oficial del Gobierno británico, con rango de Ministro.

"Ya ve Ud. — dice—como todos tenemos que cumplir algún deber; yo vine a esta nación querida a llenar un destino doméstico, al lado de mi hermano que es soltero".

Pero Sheila no es sólo la dueña de casa de Malcom; es, además, una hábil conferenciante y, ahora mismo, regresa de una jira al través de Estados Unidos. Hablamos de cosas serias, de temas trascendentes que domina sin petulancia. Su riquísima vida interior se ha vertido en multitud de iniciativas orientadas hacia un mismo fin: el terco y noble afán de su pueblo por defender la esquiva libertad.

Hay un tema que le preocupa especialmente: la situación del niño abandonado y su consecuencia directa que es el aumento de la delincuencia infantil.

"Estamos — nos dice — actuando en una sociedad alterada violentamente, muy cercana al punto de naufragio; pero ya se divisa una luz. Las instituciones básicas se cohesionan, y el espíritu se fortalece después de la sangrienta prueba. Esos pequeñuelos víctimas del abandono por el éxodo de los padres a los frentes de guerra, han ingresado al cuerpo de cadetes nacionales donde están adquiriendo una conciencia exacta del deber y la moral; son estos cadetes los que salvaron la catástrofe inminente de las cosechas; ellos se lanzaron, sin medir el sacrificio, a campos y praderas distantes, a repetir el milagro del trigo".

Y así, al través de 127 millas, esta joven admirable desmenuza problemas y señala soluciones, como si este don lo llevase en las venas, igual que su padre el famoso jefe laborista inglés.

El convoy fatigado se mete bajo los arcos de la estación de Ottawa.

—Hasta luego, Sheila. Ya nos veremos.

Afuera, el sol nos está esperando desde temprano.

C. R. C.

Habitaciones para la tropa

Al inaugurarse la nueva población para Oficiales de Ejército, construida por la Caja de Retiro de las Fuerzas Armadas, en un importante sector de la ciudad, S. E. el Presidente de la República expresó, en un breve discurso, sus opiniones respecto del serio problema de la habitación, que tanto afecta al empleado público como particular y, en especial, a la clase obrera. Estas declaraciones del Primer Mandatario revelan su decidido propósito de acelerar cuanto antes, y por todo los medios posibles, la ejecución de obras de esta naturaleza, valiéndose para ello de la ayuda de las Cajas de Previsión y con el apoyo de la Corporación de Fomento.

No se hizo ilusiones el Presidente de la República acerca de que al término de su período el problema de la habitación quede resuelto como él lo quisiera. No cuentan las Cajas de Previsión con el dinero necesario para impulsar construcciones que por su número, por su calidad y por el empleo de ciertos materiales suman centenares de millones de pesos. El plan de edificación de habitaciones, concebido en los límites más modestos, pero dentro de condiciones de comodidad e higiene, significa la inversión de capitales con los cuales aun no cuentan las instituciones de la previsión social. Sólo pueden disponer de ciertas sumas, insignificantes, aun para objeto tan esencial, debido a que la mayor parte de las imposiciones de los miembros de las Cajas de Previsión se destinan a otras atenciones señaladas expresamente por la ley.

El anhelo de todo imponente de esas Cajas es, como parece natural, llegar a obtener una casa propia. Reconoció S. E. el Presidente de la República que la satisfacción de este deseo tiene una importancia moral y social de trascendencia para la vida del ciudadano. Es un factor poderoso en la buena constitución de la familia; hace del individuo un hombre de orden y de trabajo y contribuye a despertarle hábitos de ahorro y de trabajo.

En el caso especial de los servicios de la Caja de las Fuerzas Armadas, S. E. el Presidente de la República se manifestó partidario de extender principalmente sus servicios a las jerarquías más inferiores del ejército, debiendo ser la tropa, en las tres ramas de la Defensa Nacional, la preferida para el logro de tan justificado anhelo. Mediante el aporte de un treinta por ciento del sueldo de los imponentes, es posible ir a la construcción de habitaciones para la tropa, conforme el sistema de departamentos o colectivos, esparcidos por todo el país. Estos departamentos serán dados en arriendo a los imponentes, hasta que cubran el valor total del inmueble. Cuando por razones de la profesión misma, que obliga al soldado a trasladarse de un punto a otro, éste tendría preferencia para arrendar uno de esos departamentos.

Las ideas de S. E. el Presidente de la República se han visto confirmadas por la realidad. En el próximo año, en efecto, se iniciará la construcción de dos grandes edificios de departamentos en la Avenida General Bulnes, para satisfacer la política social del Gobierno en orden a proporcionar a las categorías inferiores del Ejército las ventajas de una habitación higiénica y cómoda.

En general, hablando de su política sobre esta materia, S. E. el Presidente de la República dijo que su pretensión como gobernante no era, ni podía ser, de dejar solucionado el problema complicadísimo de la habitación, que importa la construcción, en toda la república, de cerca de trescientas mil casas. Pero añadió que al término de su período se habría conseguido un avance considerable.

Son dignas de recogerse estas expresiones cuando se sabe que una de las causas que, entre otras muchas, influyen en la mala salud de nuestro pueblo se debe a las deplorables condiciones de las habitaciones.

FIESTA HUBO AYER EN UNIVERSITY C. DE CHILE

Un cocktail, seguido por una comida, fué celebrado anoche en el Instituto Chileno-Norteamericano de Cultura, por los miembros del University Club de Chile, con el objeto de presentar a los nuevos socios. La reunión fué muy amena y cordial, con la asistencia de más de 50 personas todos alumnos de universidades norteamericanas.

Durante el cocktail, el quinteto "Los Georgians" cantó algunos "spirituals" americanos. Estaban representadas en la reunión las siguientes universidades norteamericanas: Virginia, Michigan, Duke, Massachusetts Institute of Technology, Columbia, Cornell, Minnesota, Georgetowns, Yale, Iowa, State, Pennsylvania California, Universidad Católica, Texas, Princeton, Valparaiso, Harvard, Washington, Johns Hopkins, New York, Lehigh, George Washington, Notre Dame, Northwestern, Hamilton, Stanford, Oklahoma, Pomona, Syracuse y Missouri.

Presidió la amable reunión el señor Horacio Recart, presidente del Club.

EL DR. C. B. WILLIAMS VISITO A LIMACHE

Continuando en su programa de visitas de estudio, el Dr. C. B. Williams estuvo ayer en Limache, donde se impuso de las medidas adoptadas durante la campaña contra el bruco del frejol.

Fué acompañado del Ingeniero Agrónomo Dr. Leonidas Durán, quien ha sido designado por la Dirección General de Agricultura para que atienda al Dr. Williams en sus visitas de carácter científico a través del país.

LA SEMANA LITERARIA

Hoy viernes 24, a las 20.30 horas, se transmitirá el número 188 de La Semana Literaria (órgano del P. E. N. Club de Chile, Asociación Internacional de Escritores), por los micrófonos de Radio Sociedad Nacional de Agricultura, de acuerdo al siguiente sumario:

"Pablo Garrido y el folklore chileno", por Moisés Sérra; "Romances de Navidad; "El Imperialismo Británico" de W. K. Hancok, por Rosello Muñoz; "Anosento de Brujos", de Marta Elba Miranda; por Angel Flores: Letras chilenas por Víctor Castro; Antología; Informaciones.

LA XV REUNION ANUAL DE MEDICINA

La Sociedad Médica de Santiago finalizó ayer la XV Reunión Anual de Medicina, con una brillante sesión de trabajos que alcanzó tanto éxito como las anteriores. Ante una nutrida concurrencia que llenaba por completo el salón de conferencias de la Sociedad Médica, los relatores designados expusieron sus trabajos, los cuales fueron muy aplaudidos.

El Profesor Alejandro Garretón Silva y los doctores A. Donoso y F. Huidobro se refirieron en un documentado trabajo al estudio clínico y semiológico de las diarreas crónicas, tema que fué tratado en forma completa.

Los Profesores Ernesto Prado Tagle y Oscar Avendaño Monit y los doctores A. González R. y Jorge Parga, abordaron en forma brillante el tema "Síndromes Diarreicos" en un trabajo que constituye un importante paso en el conocimiento de estas afecciones.

Con estas jornadas científicas, la Sociedad Médica de Santiago pone término a sus labores científicas de este año. La directiva de dicha institución ha recibido numerosas felicitaciones por el brillante éxito de la XV Reunión Anual de Medicina.

CONCURSO DE POESIA INEDITA

Al Concurso de Poesía inédita que auspicia anualmente la Sociedad de Escritores de Chile se han presentado los siguientes originales:

"Vilanos" de Ana R. Heughan, "Vivir" y otros de M. Antonio Vergara C., "Acantilados" de Dog-Mastin, "Mar" y otros de Marina Hernández, "El cuento de la Princesa" de Eliver, "La ventana y la estrella" de Mónica Luján, "Triadas en un sueño de primavera" de Solita, "Reflejos en el agua" de Nana, "¡Mujer!" de Hermosino Orellana, "Reflejos" de Opulentus, "Los pebeteros de los ensueños" de Ali'Babá, "La voz sumergida" de Tahitiano, "Canto sin límites a mi madre" de Millantún, "Una mirada hacia la vida" de Ramonet, Remanso azul" de Lázaro Ruiz, "¿Dónde te vi?" y otros de Nana, "Musset-Sand" y otros de Pluma, "Atardecer" de Solitario, "Cristales" de Betty Saiers, "Penumbras" de Juan de Acuña, "Floresta de romances nuestros" de Felix de Ceta, "Desde mi penumbra" de Rekha, "El cisne" de Mara y otros, "Por culpa de la Luna" de Donatila Henríquez S. C., "Suceso viviente" de Joaquín Martínez Arenas, "De los símbolos del hombre" de Mariano Medina.

Para formar parte del jurado la Sociedad de Escritores ha designado a los señores Alfonso Bulnes y Luis Oyarzún. La Facultad de Filosofía y Educación designará en breve.

Señorita Olivia Lemus Parodi, que últimamente contrajo matrimonio con el señor Lulio Morales Vallejo.

Señorita Eliana Bordali Christie, cuyo matrimonio con el señor Enrique Colin Montaudon quedará concertado hoy. Hará la visita de estilo la señora Juana Montaudon de Colin.

Señorita Fresia Boisset Mujica, cuyo matrimonio con el señor Luis R. Valenzuela González será bendecido hoy a las 17 horas en la Parroquia de Santo Domingo de Guzmán

Señorita Geraldina Leiva Ladrón de Guevara, cuyo matrimonio con el señor Rafael Osman Muñoz Moreno se efectuará esta tarde en la Parroquia de San Gerardo.

NACIMIENTOS.—
En la Clínica Alemana ha nacido un hijo de don Rafael Valdés Balmaceda y señora Carmen Guilisasti de Valdés.

MANIFESTACION.—
Un grupo de amigos de don Primo Buchi Morelli, le ofrerá el 28 del presente, una comida con motivo de cumplir 31 años de su llegada a Chile, y por su constante labor en la prensa del país.
Las adhesiones pueden enviarse a la Casilla 1916, o a la oficina de don Luis A. Baeza, Huérfanos 1235, departamento 39.

EN EL CLUB DE LA UNION—
De grandes proporciones será la noche de Navidad en el Club de la Unión. La Pérgola está totalmente ocupada.
Mañana, como lo anunciamos, será la despedida de la incomparable orquesta de los Lecuona Cuban Boys, que parten a Uruguay a cumplir un ventajoso contrato.
Nuestro primer centro social se verá esta noche y mañana, concurridísimo.

No hay mejor Regalo

QUE UNA JOYA FINA COMPRADA EN NUESTRA CASA.

Joyas modernas con brillantes.
Relojes pulsera de platino y de oro con brillantes y rubíes.

ANILLOS CHEVALIER ORO 18 KLTS.
desde $ 750.--

Lindo surtido en OBJETOS DE PLATA fina de 900 m/m.

Gran variedad en objetos para regalo.

"La Equitativa"

Avenida B. O'Higgins 857 — Avenida B. O'Higgins 857

EN EL CRILLON.-

Manifestación de despedida de soltera en los Salones del Crillón, a la señorita Berta Velasco Letelier.

El próximo lunes se efectuará el té que la Dirección del Liceo Carrera ofrece a sus alumnas, con motivo de terminar el año escolar.
— La señorita Luz Zuloaga Villalon será festejada el martes con un té que le ofrecen sus amigas, para despedirla de su vida de soltera.
Las adhesiones se reciben en la Caja Central del Hotel.
— El jueves, un grupo de sus relaciones ofrecerá una comida en honor de la señorita Sara Cooper y del señor Guillermo Mohor, con motivo de su próximo matrimonio.
Las adhesiones se reciben en la Caja Central del Hotel
— Para despedirla de su vida de soltera, un grupo de sus amigas ofrecerá el jueves un té en honor de la señorita Tita Zanzani Jara.
Las adhesiones se reciben en la Caja Central del Hotel.

En el Hotel Carrera.-

— Aún quedan algunas mesas disponibles para la Gran Cena de Navidad que tendrá lugar esta noche en los Salones del Hotel. Esta fiesta, que todos los años ha constituido un brillante éxito, tiene esta vez el atractivo especial de ser amenizada por la famosa orquesta de Ray Ventura y sus Colegiales del ritmo, que tanto éxito ha obtenido últimamente en la capital.
Además, actuarán la orquesta de Guy de Nogrady y los Boston Serenaders. Las reservas de mesas se atienden hoy, hasta las 18 horas, en la gerencia del Hotel.

COCKTAIL.—
Al cocktail que ofreció la señora Carmen Fernández de Reyes, asistieron las siguientes señoras:
Ana Donoso de Irarrázaval, Hortensia Reyes de Torres, María Irarrázaval de Irarrázaval, Mercedes Fernández de Correa, Mara G. Huidobro de Irarrázaval, Carolina Ortúzar de Covarrubias, Laura Salinas de Fernández, Julia Irarrázaval de Irarrázaval, Sofía Reyes de De Castro, Maggie Subercaseaux de Marchant, María Fernández de Ruiz, Isabel Ochagavía de Correa, Elena Izquierdo de Castillo, Isabel Vicuña de Vergara, Lía Correa de Agüero, Blanca Sánchez de Lira, Inés Pereira de Irarrázaval, Inés Reyes de Bezanilla, Gabriela Vicuña de Palma, Loreto Lecaros de Torres, Hortensia Bezanilla de Riesco, Paulina Vicuña de Charlín, Jesús Echeverría de Irarrázaval, Ana Valdivieso de Errázuriz, Loreto Lecaros de Torres, Ana Mira de Valdés, Memy de Leng, Rosario Subercaseaux de Ochagavía, María Valdés de Viola, Pula Izquierdo de Valdés, Luisa Fóster de Ossa, Carmen Blanco de Hurtado, Ana Matte de Errázuriz, Inés Correa de Tupper, Chita Montealegre de Cohen, Olga Correa de Irarrázaval, María Irarrázaval de Torres, Ana Solar de Ortúzar, María Ovalle de Jaramillo, Ana Irarrázaval de Palma, Inés Lyon de Besa, Blanca Borgoño de Letelier Graciela Mackenna Ovalle, Sofía Vicuña Velasco.

EN LA POLICLINICA ROSARIO EDWARDS DE ERRAZURIZ.—
Con motivo de dar término a su labor anual y de la celebración de Navidad, en la tarde de ayer se efectuó una simpática fiesta en la Policlínica Rosario Edwards de Errázuriz.
Consistió esta fiesta en ofrecer a los pobres que fueron atendidos durante el año obsequios, dulces y helados.
A continuación se realizó un acto de entretenimiento entre cuyos números se destacaron las señoritas Paz Concha Larraín y Carmen Fabres Domínguez con sus canciones de Navidad en guitarra, que fueron muy aplaudidas.

Nuestros calentadores a gas le proporcionarán un baño temperado que siempre es agradable en cualquiera época del año. ..Si usted agrega a sus comodidades una cocina MADEMSA, puede decir que no tendrá problemas domésticos que resolver y habrá conseguido el bienestar de su familia.

MADEMSA
MATIAS COUSIÑO 174 FONO 62882

AVISOS CLASIFICADOS

35.—Radios e instrumentos de música

RADIOS R. C. A. Y DISCOS VICtor.— Fco. Figueras y Cía. Santa Isabel 650 entre Avenida Seminario y Condell. Fono 44420. Facilidades de pago. 31 Dic.

37.—Notificaciones y citaciones

BANCO ITALIANO QUEDA NULO el cheque 293756. 24 Dic.

HABIENDOSE EXTRAVIADO LIbreta N.o 643019 de la Caja Nacional de Ahorros, perteneciente a Teresa Morales Núñez, queda nula por haberse dado aviso. 26 Dic.

38.—Sastrería e indumentarias

SASTRERIA "LA UNION" SAN Diego 717. Ofrece ternos en casimires importados y nacionales — Solicite créditos. 28 Dic.

LA MEJOR OFERTA EN CASIMIres, trajes, abrigos, abriguitos, trajecitos, pantalones, le brinda la "Casa Salazar", en Avenida Bernardo O'Higgins 2783. (Alameda casi esquina Libertad) Visite esta casa y economizará dinero. 31 Dic.

SASTRERIA "LA ELEGANCIA" ternos con grandes facilidades de pago. Entrega inmediata.— San Pablo 2565 31 Dic.

SASTRERIA SALAZAR, CABALLEros, niños, extenso surtido, corte elegante, precios incompetibles. Avenida Bernardo O'Higgins 2783 esquina Libertad. Precios excepcionales durante este mes. Atendemos a provincia contra reembolso. 31 Dic.

50,000 CORBATAS FINAS A $ 7. liquido San Diego 916 23 Abr. 44.

$ 350, HECHURAS BUENOS FORROS San Diego 852, al lado Teatro Caupolicán. Guendelman, Sastre. 28 Dic.

CASIMIRES DESDE $ 45, NACIOnales; desde 75 pesos, importados. Depósito directo de fábrica: "Casa Salazar". Avenida Bernardo O'Higgins 2783, esquina Libertad. Precios excepcionales durante este mes. — Atendemos a provincias contra reembolso. 31 Dic.

TERNOS Y TRAJES SASTRE DE medida, confecciones para caballeros y niños. Anexos, sección catres, colchones, sommieres, marquesas, etc. Grandes facilidades pago, entrega inmediata.— Sastrería "El Crédito Nuevo".— San Pablo 2675. 31 Dic.

40.—Judiciales

EL 31 DE DICIEMBRE EN CURSO, A las 11 horas, practicaré inventario solemne bienes de Francisco Fontana Fontana, en Secretaría Cuarto Juzgado Civil Mayor Cuantía.— Puyó, Secretario. 31 Dic.

SEGUNDO JUZGADO DEL TRABAJO: Por resolución de este Juzgado, el 29 diciembre, a 10.30 horas, saldrán a remate ante martillero señor Enrique Gonzalez Echeverría, en su local, San Martín 173, siguientes especies embargadas en juicios ejecutivos de Caja Seguro Obligatorio contra personas que se indican: N.o 24986 contra Rafael Bravo: 5 sacos porotos burros; N.o 26270 contra Belarmino Quiroz: una máquina escribir "Underwood" portátil con estuche; N.o 26983 contra Manuel Espinoza: dos relojes pulsera marca "Certina", uno de hombre, otro de mujer.— Secretario. 24 Dic.

VENTAJOSO REMATE.— POR DEcreto del señor Juez Letrado del Cuarto Juzgado Civil de Mayor Cuantía, se ha fijado el día 11 de enero próximo a las 10 horas, para el remate de la propiedad ubicada en calle Dardignac N.o 111 o 113 de esta ciudad. Mínimum: $ 40.000. Boleta por $ 5.200 que equivale al 10 ojo del avalúo. Demás bases y antecedentes en la Secretaría Juzgado referido, juicio: Aguirre Fernando con Casals Pedro. Ejecutivo.— El Secretario. 24 Dic.

RESOLUCION QUINTO JUZGADO, 20 diciembre, concedió a Filomena del Tránsito Carrasco Velasco, a Blanca Elianira, a Héctor Francisco, a José David, a Amelia Enriqueta y a Brunilda Marina de las Mercedes Carrasco Velasco, posesión efectiva herencia intestada, madre legítima Amelia Velasco Herrera.— Secretario. 24 Dic.

TERCER JUZGADO DEL TRABAJO. Por resolución de este Tribunal, el 30 diciembre a 15 horas saldrán a remate ante el martillero señor Carlos Schmidt, en su local Agustinas 715, siguientes especies embargadas en juicios ejecutivos de Caja de Seguro Obligatorio contra personas que se indican: N.o 23966 contra César Leiva Montero: máquina calculadora portátil marca "Barrett"; N.o 24544 contra Ana Gómez: siete cajas hilo color de 25 bobinas cada una, y 6 cajas botones blancos; N.o 23031 contra Hernán Yáñez Soto: dos sillines bicicletas; N.o 24114 contra Virginia Stromilli: reloj despertador marca "Wesclock"; N.o 24587 contra Humberto Serey: una marquesa cromada de 1 1/2 plaza, y una bandeja niquelada redonda; N.o 24969 contra Daniel Tobar Pinochet: una maleta cuero; N.o 24293 contra Custodio Silva: una escalera 8 metros y otra 7 metros; N.o 24594 contra Eduardo Prado: una radio marca "Zenith"; N.o 24292 contra Manuel Moya Concha: un reloj pulsera hombre marca Hansa; N.o 24165 contra Antonio Gajardo: 3 escritorios madera, de niños. N.o 25157 contra Rosa González viuda de Andrade: radio sin marca; N.o 27038 contra Jaime Gurevich: escritorio medio Ministro; N.o 24393 contra Raúl Díaz Riesco: una máquina escribir "Olivetti". — Otros antecedentes en juicios indicados del Tercer Juzgado del Trabajo.— Secretario. 24 Dic.

SEGUNDO JUZGADO CIVIL SANtiago ordenó citar parientes menor Héctor Reyes Vaillant, audiencia 27 presente, 15 horas, fin discernir su curatela.— El Secretario. 24 Dic.

ANTE QUINTO JUZGADO CIVIL, remátase, diciembre 29, 10 horas, casa calle Olivos 186, Comuna Quinta Normal. Mínimum $ 5.900. Ejecución Vergara—Araya.— Secretario. 28 Dic.

POSESION EFECTIVA: RESOLUción 22 noviembre 1943, Quinto Juzgado Civil, concedió posesión efectiva herencia intestada de Casto Carvajal Carvajal a Palmira Verónica, María y Augusta Carvajal Pereira, sin perjuicios derechos cónyuge sobreviviente. 24 Dic.

REMATE JUDICIAL.— EL 30 DE diciembre, a las 10 horas, en el Quinto Juzgado Civil, esta ciudad, se rematará el fundo "Danquil", compuesto de las Hijuelas 206, 207 y 208 del Plano de Carahue del Departamento de Imperial, con una cabida aproximada de 1.415 hectáreas. Mínimum $ 110.000. Boleta 10 ojo. Demás bases y antecedentes Secretaría Juzgado mencionado, juicio "Quijada con Herrera".— El Secretario. 27 Dic.

5.o JUZGADO CIVIL, CONCEDIOSE a Guillermo, Emma, Augusto, Claudio y Enrique Beas Durán, posesión efectiva de Romelio Beas Salazar, sin perjuicio derechos cónyuge Amelia Durán v. de Beas. Fíjóse 27 presente 11 horas, para inventario solemne.— Secretario. 24 Dic.

QUINTO JUZGADO CIVIL, CONcedió con beneficio inventario a doña María Raquel Ortúzar Montero de Grunwald y a Rogelio Ortúzar Montero, posesión efectiva de Zoraida Montero Rojas. Inventario solemne practicaré 27 del actual, a las 17 horas, en mi oficina.— El Secretario. 24 Dic.

QUINTO JUZGADO CIVIL, POR REsolución 18 diciembre último, concedió posesión efectiva herencia fallecimiento Clotilde Sametti Buenrostro a su cónyuge, Ismael Carter Soto.— Tramítase conforme artículos 40 y 44 Ley 5,427.— El Secretario. 24 Dic.

CITASE CUARTO JUZGADO CIVIL Mayor Cuantía para audiencia 27 actual, 15 horas, parientes, Carmen Errázuriz Echenique, para informar sobre la vida anterior de ella, conducta habitual y estado salud, en juicio interdicción demencia iniciado. —El Secretario. 24 Dic.

EN QUIEBRA FERNANDO HEDERRA, seguida Quinto Juzgado se ha fijado por el Tribunal, el día 7 de enero de 1944, a las 10 horas, para llevar a efecto Junta de Acreedores a fin de pronunciarse sobre venta de la propiedad del fallido ubicada en la Comuna de Ñuñoa.— El Secretario. 27 Dic.

SEGUNDO JUZGADO CIVIL, CONcedió posesión efectiva herencia intestada de Manuel Martínez Mallea a Víctor Manuel Martínez Anglás, sin perjuicio derechos cónyuge. — El Secretario. 27 Dic.

5.o JUZGADO CIVIL.— POSESION efectiva herencia Luis Medel Medel, concediose sus hijos: Hilda Luisa, Silvia del Carmen, Manuel Arturo, Corina de las Mercedes, María Magdalena, Ana Luisa, Bernarda Isabel y Sonia del Carmen Medel González y Luis Germán, María Eliana, Jaime Arturo Medel Ojeda e hijo póstumo por nacer sin perjuicio derechos cónyuge sobreviviente. Practicaré inventario solemne en 28 del presente a las 9 horas, cito interesados a mi Secretaría.— Secretario. 27 Dic.

POR RESOLUCION CUARTO JUZgado Civil, concediose posesión efectiva herencia de don Gregorio Gómez Chacón, a doña Olga Rivera viuda de Gómez y Sergio y Cecilia Gómez Mesa. 24 Dic.

POR RESOLUCION CUARTO JUZgado Civil, declarése yacente la herencia quedada al fallecimiento de don Francisco Fontana Fontana — Puyó. 24 Dic.

QUINTO JUZGADO CIVIL POR auto 22 diciembre 1943, concedió posesión efectiva herencia intestada quedada fallecimiento Marcela del Carmen Claro Serrano a su madre legítima Teresa Serrano Arrieta. — El Secretario. 27 Dic.

QUINTO JUZGADO CIVIL, CONCEdió a Berta Adriana, Elías Sergio Inés Graciela, Samuel Enrique y Gladis Iris Reveco Hernández, posesión efectiva de Samuel Reveco González, sin perjuicio derechos cónyuge sobreviviente.— Tramítase conformidad Ley 5,427.— El Secretario. 27 Dic.

NOTIFICACION.— SEXTO PINTO Riesco, empleado, Central 40, por Sociedad Renta Urbana, Pasaje Matte, demanda Segundo Juzgado Civil Mayor Cuantía a Carlos Muñoz Muñoz, industrial, Nueva York 52, fin declarar terminado arrendamiento oficina 715, dicho edificio, cobrar $ 1.314.30 más rentas por devengarse, decretóse fecha 8 octubre último: "A lo principal, practíquese la primera reconvención de pago: al otrosí, téngase presente. N.o 96023. Alsérreca. Letelier, secretario. — Pidióse declaración derecho legal retención y Juzgado otorgó: traslado y autos, haciéndose entretanto como se pide. Ordenóse demandado fijar domicilio urbano dentro tercero día bajo apercibimiento artículo 56 Código Procedimiento Civil. Notifico demandado, según decreto 15 actual, por tres avisos, LA NACION, "El Imparcial" y uno Diario Oficial.— Letelier secretario. 28 Dic.

JUGUETES Y MUÑECAS
DE
ROSA ORELLANA A.
Ingrese a los Cursos Rápidos que funcionarán desde el 8 de Enero. Matrícula limitada
PORTUGAL 1543
Micro: RECOLETA-PORTUGAL
24-dic

Fuegos Artificiales
PARA PASCUA Y AÑO NUEVO
Cajas familiares: $ 20.—; $ 40.—; $ 80.— y $ 150.— cada una.
EN FABRICA
"COMETA"
Of. de Venta: Marina de Gaete 942. Fono 51983
25-dic.

PAN DE PASCUA
PAN PARA BANQUETES
MOLDE ESPECIAL CORTADO
Panadería y Pastelería
"HAMBURGO"
TELEFONO 42231
VITACURA N.o 52
PROVIDENCIA
25-dic.

Servicio de trenes durante los días de Navidad y Año Nuevo

La Empresa procurará atender en la mejor forma posible la movilización extraordinaria de pasajeros durante la Navidad y Año Nuevo corriendo con ese objeto, numerosos trenes auxiliares, cuyo detalle se publica en aviso separado.

A pesar de que el servicio anunciado corresponde al mayor número de trenes que es posible correr con el material rodante de que dispone la Empresa, es de temer que no haya capacidad suficiente para contener a todos los pasajeros que deseen viajar y que van en aumento de año en año.

La Empresa pide excusas al público por no estar en condiciones de darle una mejor atención y advierte que, para evitar el peligro de accidentes y para reducir la incomodidad que tiene que producir la aglomeración de pasajeros, tendrá que suspender la venta de boletos cuando el tren esté completo y que, en consecuencia, los pasajeros que lleguen con poca anticipación, tendrán que quedarse para el tren siguiente.

FERROCARRILES DEL ESTADO

M U S I C A

Strauss en el festival de Maruja García

El hecho de que se estén agotando las localidades para la repetición del festival coreográfico de Maruja García que se efectuará pasado mañana domingo a las 18 horas en el Teatro Municipal, es una demostración palpable de la bondad de este espectáculo [illegible] elogiado por la crítica. Uno de los números de mayor atracción de esta fiesta de la danza, lo constituye "El Caballero de la Rosa" de Ricardo Strauss en que actúan como solistas: Maruja García, Juana Elgueta, Hilda Gilberto, Eugenia Tapia y en conjunto setenta alumnas. Oscar Strauss, está representado por "El Embrujo de un Vals" actuando como solistas: Mari Luz de Pablo Freire y Norma Giménez Baeza.

ACLARACION

Comunico a mis clientes y amigos en general que la clausura de mis oficinas por diez días ordenada por el Comisariato General de Subsistencias y Precios ha quedado sin efecto después de haberse comprobado que no ha existido de mi parte especulación con el té.

Lo que motivó esta medida fué una distinta interpretación entre el Comisariato General y el suscrito respecto a las Fuentes de Soda y Salones de Té, a los cuales yo consideraba consumidores y no comerciantes detallistas de té.

He podido demostrar al Comisario General que lejos de especular con el té mis oficinas han realizado un eficaz esfuerzo en la distribución de la casi totalidad de mi cuota en un tiempo record de tres semanas.

Doy esta explicación debidamente autorizado por el Comisariato General de Subsistencias y Precios.

GUILLERMO QUINTANA ZAVALA

DE PERU.—
Después de una larga permanencia en Lima, ha regresado a esta capital don Joaquín Fabres Valdivieso y señora.
— Del mismo punto la señora Elena Valdivieso de Fabres y su hija Inés.

DOLORES

CAFI-GEKAROL
3 POR $1.-

TRAJE de BAILE
TRAIDO DE EE. UU.
Muy poco uso, vendo Tratar:
FONO 44346

VIÑA DEL MAR
Arriéndase casa nueva
Amoblada. Vista al mar. 4 dormitorios, 2 baños, living-comedor, teraza, garage. Tratar
FONO 43098
SANTIAGO

LIQUIDACION
SERVICIOS MESA
LOZA IMPORTADA
ARTICULOS ECONOMICOS PARA REGALO
HUERFANOS 1039-OF. 17
DE 9 A 12 Y DE 3 A 7

Señorita Adriana Pinto Sánchez, cuyo matrimonio con el señor Guillermo Soazo Koider se efectuará hoy a las 16.30 en la Iglesia de San Francisco

Señorita Carmen Silva Catalán, cuyo matrimonio con el señor Edmundo Sáez Schencke, quedó concertado ayer.— Hizo la visita de estilo la señora Irma Bielefeldt de Sáez

A ESTADOS UNIDOS.—
A Estados Unidos se ha dirigido por vía aérea, el señor Marcos Leizgold B.

ENFERMOS.—
De gravedad la señora Trinidad Fontecilla de Balmaceda.

EN EL HOTEL CARRERA.-

Un grupo de sus amigas ofreció un té en honor de la señorita Conchita Martorell, para despedirla de su vida de soltera.

"Los Gobelinos"

Los regalos de Pascua son siempre una preocupación para todos...

Visite "LOS GOBELINOS" y verá qué fácilmente se solucionan todas las dificultades...

El regalo ideal, el más indicado, el que Ud. buscaba y creía no encontrar, se lo ofrecemos artísticamente presentado, y no cuesta más.

PERFUMERIA FRANCESA LEGITIMA DE H. GUERLAIN (PARIS)

"Los Gobelinos"
AHUMADA Y COMPAÑIA

Nochebuena... Navidad...
Mas alegría habrá si Ud. adquiere
Juguetes-Regalos Golosinas y Bebidas
En Gath & Chaves.

Le aconsejamos comprar en las horas de la mañana para así evitar las molestias que producen las grandes aglomeraciones.

JUGUETES
Vea en el 4 o Piso el asombroso conjunto que exhibimos. Hay para todos los gustos y presupuestos.

REGALOS
En cada rincón de Gath & Chaves hallará algún Regalo adecuado a la persona a quien Ud. lo destina. Cada Departamento está repleto de una inmensa variedad de mercadería de esa calidad distinción y buen gusto, tan característico de Gath & Chaves.

CANASTOS ADORNADOS
Siguiendo su clásica costumbre Gath & Chaves presenta este año la más excelente colección de Cajones y Canastos adornados cargados con ricos Golosinas Vinos finos y Licores. Los encontrará de todos los Precios desde el más lujoso conjunto hasta el tipo más económico.

GOLOSINAS
Las más exquisitas Tortas, Bombones Figuras de Chocolate, Pasteles Etc., los encontrará usted en Gath & Chaves. Todo elaborado con materias primas de la mejor calidad y en sus propias fábricas.

CHAMPAÑAS y LICORES
Ofrecemos un gran surtido de las más acreditadas marcas nacionales e importadas a Precios de mucha Conveniencia.

Visite el "COFRE MAGICO"
En el 4 o Piso en el está el Viejito Pascual que atenderá personalmente a los Niños.
En la mañana de 10.45 a 12.15
En la tarde de 3.45 a 19.15

...y no olvide llevar a su mesa el clásico
PANdePASCUA Gath & Chaves
El más delicioso de todos

$ 20 EL KILO

Elaborado en nuestra fábrica con materias primas de la mejor calidad.
A la Milanesa o Genovesa.

Gath & Chaves
ESTADO ESQ. HUERFANOS - SUCURSALES VALPARAISO Y CONCEPCION

Señorita Ana L. Rojas Mellado, cuyo matrimonio con el señor Ramón Obregón Castro ha quedado concertado

En honor del Ministro de Relaciones Exteriores de Argentina.-

El Embajador de Chile en la República Argentina, don Conrado Ríos Gallardo, ofreció una comida en honor del Ministro de Relaciones Exteriores de la República Argentina, general de Brigada don Alberto Gilbert, homenaje al cual concurrieron las siguientes personas:

Embajador de Argentina en Estados Unidos, don Adrián C. Escobar; senador don Miguel Cruchaga Tocornal, ex Embajador de Argentina en Estados Unidos, don Felipe Espil; jefe de la Fuerza Aérea de Chile, general don Manuel Tobarias; presidente del Jockey Club, don Félix de Alzaga Unzué; don Jorge Matte Gormaz; presidente de la Sociedad Rural Argentina, don José María Bustillo; comodoro del aire, de Chile, don Oscar Herreros Walker; presidente de la Cámara de Comercio Argentina, don Tomás Amadeo; gerente general del National City Bank, Mr. Leo D. Welch; Subsecretario de Relaciones Exteriores, don Oscar Ibarra García; presidente de la Bolsa de Comercio, don Ernesto Aguirre; don Carlos Alberto Pueyrredon; comandante de Grupo, don Edison Díaz Salvo; Jefe del Ceremonial, don Carlos Echagüe; presidente de la Unión Telefónica, Mr. Henry A. Arnold; Agregado Militar, coronel don Silvestre Urizar; don Celedonio Pereda; Agregado Aéreo, comandante don Francisco Concha; don Aledro Shaw; Consejero don Alberto Sepúlveda Contreras; mayor don Anacleto Llosa; Consejero don Fernando Orrego Vicuña; capitán de Bandada, don Javier Undurraga.

BAUTIZO.—
Ha sido bautizada en la Maternidad Carolina Freire, Blanca Luz, hija de don Pedro Fernández Sarratea y de la señora Felicia Franzani de Fernández.

Fueron sus padrinos, don Luis Franzani y la señora Blanca Bravo de Franzani.

J. Marín Sotomayor
TODA CLASE DE INYECCIONES A DOMICILIO
ESPECIALMENTE VENAS DIFICILES
TELEFONO 62492

Matrimonios.-

Mañana, a las 18 horas, será bendecido, privadamente, en casa de la novia, en Parral, el matrimonio de la señorita María Fuentes Avello con el señor Jorge Escobar Corvalán.

— Hoy será bendecido, privadamente, el matrimonio de la señorita Iris Arrate Ducoing con el señor Fernando Vargas Cruz.

— Ha quedado concertado el matrimonio del señor Enrique Hurtado Calvo con la señorita Luz Mazaeda Sagredo.

Hicieron la visita de estilo don Jorge Hurtado Baquedano y señora María Calvo de Hurtado.

— Ayer contrajo matrimonio en San Bernardo, el señor Juan R. Flores Soudy con la señorita Iris Margarita Münster M.

CHEZ HENRY
COMIDA ESPECIAL DE PASCUA
COTILLON
RESERVE SU MESA

DON JOSE MAZA.—
Por el directo de mañana se dirige a San José de la Mariquina, el senador don José Maza, para asistir a la celebración del Día Liberal, que se verificará el domingo, regresando a Santiago el lunes.

VIAJEROS.—
En avión se dirigió ayer a Antofagasta, la señora Palmira Degens de Barceló, acompañada de su hijita María Isabel.

— Al mismo punto, la señora Irma de Peña.

Bombones MARISKA
SON LOS MEJORES
REGALE PARA PASCUA
CAJAS de fantasía, desde $ 16.— hasta $ 79.—
CAJAS para niños, desde $ 12.— hasta $ 49.—
CANASTOS desde $ 25.— hasta $ 130.—
CAJAS fantasía Red. desde $ 22.— hasta $108.—
CAJAS pintadas a mano desde $ 20.— hasta $ 119.—
CAJAS de lujo en madera, desde $ 37.— hasta $ 150.—
CAJAS dibujo flores, desde $ 18.— hasta $ 48.—
BOMBONERAS de lujo desde $ 26.— hasta $ 95.—
BOMBONES SUELTOS, DESDE $ 28.— EL KILO
AHUMADA 134

EXTRAORDINARIO AGUINALDO
Lapiceras fuente, pluma dorada, bomba automática, marca EVER-LAST, fabricación norteamericana, sólo a
$ 25.--
Lápices automáticos de la misma marca, a sólo
$ 15.--
Colores de fantasía y negros.
PIDALOS ANTES QUE SE AGOTEN A
Mercusa
MERCANTIL DE CUEROS S.A.
TEATINOS 744
TELEFONO 63026 — CASILLA 9079

GBNO. YUGOESLAVO DESESTIMARA LAS EXIGENCIAS DEL GRAL. TITO

DECLARACIONES DE UN PORTAVOZ DEL GOBIERNO DEL REY PEDRO

EL CAIRO, 23.—(U. P).—En respuesta a la advertencia hecha por la Radio Yugoeslavia Libre al Rey Pedro, de que no regrese a Yugoeslavia, un portavoz del Gobierno en El Cairo, declaró a la United Press, que el Gobierno tiene la intención de mantenerse firme y que se desentenderá de las exigencias de Tito.

El portavoz dijo: "No podemos perder tiempo contestando a los impostores que tan desvergonzadamente atacan a nuestro monarca y al Gobierno legal. Ya hay varios Gobiernos locales en Yugoeslavia hoy en día, incluyendo los de Eslovenia, Croacia, Montenegro y Servia. Tito puede establecer uno propio si lo desea, aunque debo señalar que como los alemanes se apoderaron de su cuartel general recientemente, él no tiene ahora domicilio.

"CONTINUAREMOS JUNTO A LOS ALIADOS"

"Comenzamos la guerra al lado de los aliados y tenemos la intención de continuarla por todos los medios posibles. Los aliados pueden ayudar a quienes deseen. Reciba apoyo o no, nuestra nación continuará la lucha. Cabe señalar, en beneficio de aquellos que puedan haber olvidado que cuando comenzamos la resistencia contra los invasores, hace dos años y medio, no vimos aeroplanos aliados, ni tanques ni soldados en nuestro suelo. Teníamos entendido que la ayuda era imposible. Sin embargo, continuamos combatiendo bajo la dirección de Mihailovitch".

Luego añadió: "En nuestra propia lucha de guerrillas en las montañas de nuestro país sacrificamos más vidas humanas que cualquiera de las Naciones Unidas, con excepción de Rusia. Más de un millón de servios fueron asesinados por los alemanes; otro millón de personas han quedado sin hogar, 200.000 más han sido encerrados en campos de concentración, y, sin embargo, continuamos luchando.

"Si se toma en consideración la población de nuestro país, el promedio de nuestras pérdidas desde 1941, ha sido mayor que el de las pérdidas sufridas por Rusia.

"Nadie, y mucho menos los partidistas de Tito, pueden impedirnos que continuemos cumpliendo con nuestro deber para con nuestra nación, con o sin ayuda de los aliados. Continuaremos la lucha contra el enemigo común, inspirados por nuestro Rey".

Los ferroviarios de Estados Unidos aceptaron arbitraje

WASHINGTON, 23.— (U. P.).— Todos los ferrocarriles de Estados Unidos y la mayor de las cinco Uniones de Operarios Mecánicos, aceptaron el ofrecimiento del Presidente Roosevelt de arbitrar personalmente para solucionar las dificultades de jornales, con el objeto de evitar la huelga general, que se ha fijado para el 30 de diciembre. Las cuatro Uniones restantes de operadores no han decidido todavía si aceptarían la proposición de Mr. Roosevelt, de atacar cualquiera decisión que tome. La Unión que aceptó inmediatamente los deseos del Presidente, fué la Hermandad de Obreros Ferroviarios que preside A. V. Whitney, y que representa a cerca de 150.000 de 350.000 empleados técnicos.

LAS ACTIVIDADES DE HOY

El Presidente Roosevelt llamó esta mañana a los presidentes de las cinco Uniones de operarios ferroviarios, a la Casa Blanca, para la cuarta reunión de la semana, prosiguiendo sus esfuerzos por evitar el comienzo de la huelga general a fines de mes. Los representantes de las Uniones concurrieron a la conferencia, en la cual también participó el Director de Movilización de Guerra, Mr. James Byrne, poco después de haberse reunido con los dirigentes de las empresas ferroviarias.

Mr. Roosevelt advirtió severamente a los representantes de los obreros ferroviarios, que era necesario buscar inmediatamente un acuerdo que evitara la huelga, pidiéndoles que le permitieran mediar en sus diferencias. La Casa Blanca dice que el Presidente, al ofrecer sus buenos oficios, manifestó: "La guerra no puede esperar, y yo no puedo esperar. Vidas norteamericanas y la victoria norteamericana están en juego. Quiero saber si ustedes se oponen a decidir inmediatamente esta controversia y si acatarán mi decisión".

Los representantes ferroviarios acordaron reunirse inmediatamente en un nuevo esfuerzo por solucionar el problema, prometiendo informar a Mr. Roosevelt al mediar la tarde. A las 2 P. M., la Hermandad de Obreros Ferroviarios aceptó el ofrecimiento de arbitraje del Presidente. Las otras cuatro Uniones seguían todavía discutiendo la proposición de Mr. Roosevelt en las últimas horas de la tarde.

ENERGICA PRESION RUSA EN TODA LA ZONA DE ZHITOMIR

LONDRES 23. — (U. P.) — El comando alemán anunció en su parte de medodía que ayer sólo hubo ataques locales de los soviéticos en la zona de Vitebsk, pero admitió que en la región de Zhitomir —que comprende Korosten— hubo poderosos asaltos destinados a abrir brechas en las posiciones de la Wehrmacht. Al mismo tiempo dió cuenta de la ocupación de una importante altura mediante contraataques en la zona al sureste de Kirovograd.

Por la noche, la radio de Berlín dió cuenta que se produjeron en la última jornada nuevos ataques soviéticos al suroeste de Zaporozhe y al este de Kerch, lo que se considera una indicación que la reagrupación de fuerzas del Ejército Rojo para su ofensiva de invierno, está a punto de terminar.

El ataque al suroeste de Zaporozhe indica una nueva amenaza para las posiciones alemanas en el Recodo del Dnieper, especialmente por cuanto los propios alemanes han admitido que los rusos intentan cerrar sus tenazas sobre las posiciones nazis en el sector, al tiempo que repunta la actividad en Crimea, donde al parecer el tiempo sigue mejorando.

En su comentario diario la DNB, hizo un estudio de la situación europea, expresando que "el pasado año ha sido el más duro de la actual guerra; en ninguno de los anteriores se habían exigido tan grandes sacrificios. Los soldados encontrarán que la patria ha cambiado. El frente interno sufrió tanta presión como el frente de batalla en el pasado año. Los ataques aéreos de terror del enemigo llegaron a un punto que difícilmente podrá ser sobrepasado. Las fuerzas armadas alemanas no se anotaron triunfos relámpagos, como en años anteriores.

"Pero este año demostró algo no menos valioso para hacer cálculos sobre las posibilidades de la guerra: ésto es que el frente interno iguala al frente de batalla en disciplina, resistencia moral y valor heroico. La cuestión de si el enemigo pueda decidir la guerra sólo con asaltos desde el aire puede ya contestarse con un sonoro ¡No!"

Chinos reconquistaron cien centros poblados

SIGUEN PERSIGUIENDO A LAS FUERZAS JAPONESAS EN RETIRADA

CHUNGKING, 23.—(U. P).— Las tropas chinas que operan en la margen derecha del río Sung-tze, al norte de Chang-teh, hasta donde llegaron en la persecución de los japoneses, han reconquistado otras diez aldeas más de importancia estratégica, y han continuado sus violentos ataques contra el enemigo en varios otros puntos del amplio frente de lucha.

El breve comunicado de hoy del comando chino, nos detalló específicamente los puntos recapturados, y se limitó solamente a subrayar que continúan los ataques contra los japoneses que huyeron de Chang-teh.

DECLARACIONES DEL GENERAL C. DE WIART

Entre tanto, el teniente general Carton de Wiart, representante personal de Mr. Churchill ante el generalísimo Chiang Kai-shek, declaró a los periodistas nacionales y extranjeros que "el ejército chino puede pasar definitivamente a la ofensiva sin artillería pesada ni equipo móvil". Citó como base de su argumentación, las victorias chinas en Chang-teh, que calificó de "alta significación".

Sin embargo, dijo Wiart, que en esta guerra, ha quedado demostrado que "las tropas de tierra pueden hacer poco sin una protección aérea adecuada", como lo demostraron igualmente las operaciones de Chang-teh, caso en el cual las fuerzas chinas fueron apoyadas por la aviación norteamericana y la china.

En respuesta a un periodista chino, de Wiart declaró:

"Podéis decir a vuestros pueblo que si creen que los aliados llegarán a una transacción con Japón después de derrotar a Alemania, están completamente equivocados... Estamos resueltos a continuar la guerra hasta terminar con Japón y no creo que haya nada que pueda alterar esa resolución. Estimo que la supremacía aérea sobre Japón será abrumadora cuando termine la guerra en Europa".

Luego Wiart predijo que la guerra Europea terminará "dentro de un año".

ACCIONES AEREAS NORTEAMERICANAS

Se dió cuenta hoy que los pilotos norteamericanos deshicieron una fuerza aérea japonesa que el miércoles trató de atacar Kun-ming, donde la 14.a Fuerza Aérea tiene su principal base, tras furiosa batalla en que fueron destruidos o averiados 45, de 58 máquinas enemigas, a costa de un avión norteamericano. Otros aviones quedaron averiados y un avión-transporte fué destruido en tierra, pero los nipones perdieron en forma definitiva 11 cazas Cero y cuatro bombarderos, fueron probablemente derribados 12 Ceros y tres bombarderos, y averiados otros 11 Ceros y tres bombarderos. La formación de bombarderos enemigos apenas si causó algunos daños en las instalaciones de la base aérea norteamericana.

Sin embargo, Radio Tokio anunció hoy en forma desusada una gran victoria sobre Kunming, afirmando que 18 aviones norteamericanos habían sido derribados y que las instalaciones habían quedado "gravemente averiadas".

Otras afirmaciones aéreas del general Chennault, incluyendo bombarderos pesados Liberator, atacaron Chengami, en Thailandia, el 21 de diciembre; otras máquinas volvieron sobre la zona del lago Tung-ting, en la cuenca arrocera del centro de China, y la región del Salween, bombardeando y ametrallando columnas de soldados enemigos.

GENERAL DE LATTRE DE TASSIGNY REEMPLAZARIA A GIRAUD

ARGEL, 23. (U. P.).— Se hacen conjeturas sobre la posibilidad que el general Jean de Lattre de Tassigny reemplace al general Henri H. Giraud como comandante en jefe de las fuerzas armadas francesas.

El general Lattre de Tassigny llegó hace tres días desde Londres, y su presencia aquí se mantuvo en estricto secreto. La noche de su llegada, el lunes, declinó una invitación para alojarse en el palacio de Giraud y se trasladó a un hotel de la ciudad; desde entonces ha celebrado varias y prolongadas conferencias con el general de Gaulle, presidente del Comité Francés de Liberación Nacional.

En fuentes fidedignas se dice que cuando ambos jefes se encontraron por primera vez, el martes a mediodía, se abrazaron cordialmente, mientras por las mejillas de ambos rodaban las lágrimas. El general de Tassigny es conocido como uno de los pocos generales izquierdistas del ejército francés y se le llama "el General Rojo de Metz", ciudad en la que encabezó un abortado movimiento revolucionario, siendo comandante de la guarnición. De Lattre de Tassigny era comandante de la región de Montpellier cuando los alemanes ocuparon Francia, y fué tomado prisionero por los nazis; huyó a Inglaterra, donde permaneció varios meses en el hotel Ritz hasta que pudo trasladarse a Argel.

Se tiene entendido que aún no se ha entrevistado con el general Giraud, quien se encuentra fuera de la ciudad.

El anuncio oficial sobre la presencia del general de Lattre de Tassigny, dice que vino "a ponerse a disposición del general de Gaulle y reanudar la lucha". El anuncio revela que escapó de Francia a Inglaterra y da amplios detalles sobre sus esfuerzos para organizar la resistencia armada a la invasión nazi de la zona no ocupada de Francia, en noviembre de 1942, después de lo cual fué condenado por el Gobierno de Vichy a 10 años de prisión en la cárcel de Riom.

FUERZAS YUGOESLAVAS SIGUEN MANTENIENDO LA INICIATIVA

INTENSA LUCHA EN EL SECTOR DE LIVNO-DUVNO Y EN LA PROVINCIA DE BANIJA

LONDRES, 23.—(U. P).— El comando yugoeslavo partidista expresó en su comunicado de esta mañana que en todos los sectores las fuerzas del mariscal Tito han continuado manteniendo su iniciativa, librándose la lucha más intensa en el sector de Livno-Duvno y en la provincia de Banija.

La Oficina de Información del gobierno yugoeslavo exilado en El Cairo, informó, por otra parte, que los alemanes capturaron la localidad de Jajce, cuartel general del comando partidista, añadiendo que la situación en Bosnia es crítica tanto para las fuerza de Tito como las de Mihailovitch, pues "las operaciones de limpieza del enemigo continúan, mientras que tropas alemanas y sutachis efectúan resueltos ataques contra destacamentos de Mihajlovitch en la línea de Vrlika-Knin-Gracac-Srb, en las faldas de los Alpes Dináricos, y en las montañas de Velebit".

ALEMANES OCUPARON SUS ALDEAS

Añade el anuncio que más al sur los alemanes ocuparon los pueblos de Bihac, Prijedor y Sanskimost, que estaban en poder de los partidistas, y "en el noreste de Bosnia las columnas enemigas han ocupado Zvornik, Tuzla y Doboj. Con la ocupación de Travnik privaron a los partidistas de la última ciudad de importancia que seguía en su poder en Bosnia".

El mismo anuncio dice después: "Tropas alemanas, ustachis y búlgaras, y cosacos de Vlasov, han logrado virtualmente imponerse sobre ambos grupos de guerrilleros yugoeslavos mediante una lucha en pequeña escala. La posición de los patriotas se ve considerablemente influenciada por el invierno. Hay indicios que los alemanes no se contentarán con los éxitos obtenidos, sino que harán un esfuerzo supremo para aplastar la resistencia yugoeslava con los métodos más drásticos, a fin de proteger las vitales vías férreas de Belgrado a Sofía y de Belgrado a Salónica, en anticipación a un ataque aliado desde el sur en la próxima primavera".

En los círculos de los yugoeslavos libres de Londres se informó que las tropas alemanas están obligando a la población civil de Yugoeslavia a evacuar todos los sectores a lo largo de la costa del Adriático para impedir una posible ayuda a un desembarco aliado en ese sector; añaden que las poblaciones de Dalmacia y Montenegro han sido llevadas a una distancia a 55 kilómetros al interior, mientras que fuerzas alemanas han ocupado posiciones que dominan el vital ferrocarril de Sarajevo a Metkovic, por la costa dálmata.

El control de este ferrocarril que es la principal vía de abastecimiento entre Yugoeslavia y Alemania, es de suma importancia para los alemanes en el caso de una invasión aliada.

Entre tanto, la tensión en el frente político yugoeslavo ha aumentado después del anuncio hecho por la radio partidista en el sentido que no se permitirá al Rey Pedro regresar a su país hasta que el pueblo manifieste qué clase de Gobierno desea.

AUMENTO DE TRENES

CON MOTIVO DE LA FESTIVIDAD DE PASCUA

Para atender al mayor movimiento de pasajeros con motivo de Pascua, se ha dispuesto el siguiente servicio extraordinario de trenes:

VIERNES 24 DE DICIEMBRE

MAPOCHO A PUERTO

Tren N.o		Sale	Llega
2	Expreso (Pullman)	7.45	11.20
10	Ordinario	8.00	12.50
4	Expreso	11.45	15.20
4-A	Expreso auxiliar (Comedor)	12.00	15.38
8	Ordinario	13.30	18.20
58	Ordinario auxiliar	13.50	18.43
6-A	Expreso auxiliar	17.10	20.57
6	Expreso (Pullman)	17.30	21.17
6-B	Expreso auxiliar	17.55	21.40
12	Ordinario (comedor)	19.30	24.00
12-A	Ordinario aux. (comedor)	19.50	0.20

PUERTO A MAPOCHO

Tren N.o		Sale	Llega
1	Expreso (Pullman)	7.45	11.20
9	Ordinario	8.00	12.50
3	Expreso	11.45	15.20
7	Ordinario	13.30	18.23
57	Ordinario auxiliar	13.50	18.46
5-A	Expreso auxiliar	17.15	20.58
5	Expreso (Pullman)	17.40	21.24
11	Ord. (Comedor)	19.45	24.00

SABADO 25 DE DICIEMBRE

Tren N.o		Sale	Llega
2-A	Expreso auxiliar	7.30	11.05
2	Expreso	7.45	11.20
10	Ordinario	8.00	12.50
4	Expreso	11.45	15.20
8	Ordinario	13.30	18.20
6	Expreso	17.30	21.17
12	Ordinario	19.30	24.00

Tren N.o		Sale	Llega
1	Expreso (Pullman)	7.45	11.20
9	Ordinario	8.00	12.50
3	Expreso	11.45	15.20
7	Ordinario	13.30	18.23
5	Expreso	17.40	21.24
55	Expreso (Comedor)	20.00	0.02
71	Excursionista	20.45	0.50

DOMINGO 26 DE DICIEMBRE

Tren N.o		Sale	Llega
2	Expreso	7.45	11.20
10	Ordinario	8.00	12.50
4	Expreso (Comedor)	11.45	15.20
8	Ordinario	13.30	18.20
56	Expreso aux. a Los Andes	18.55	22.18
12	Ordinario (Comedor)	19.30	24.00
60	Expreso auxiliar	21.55	2.00

Tren N.o		Sale	Llega
1	Expreso	7.45	11.20
9	Ordinario	8.00	12.50
3	Expreso (Comedor)	11.45	15.20
7	Ordinario	13.30	18.23
57	Ordinario auxiliar	13.50	18.46
5-A	Expreso aux. de Viña	17.30	20.58
5	Expreso	17.40	21.24
51	Expreso (Comedor)	19.05	22.52
53	Exp. (Comedor) de Viña	20.00	23.26
55	Expreso (Comedor)	20.00	0.03
71	Excursionista	20.45	0.50
73	Excursionista aux.	21.20	1.30

LUNES 27 DE DICIEMBRE

Tren N.o		Sale	Llega
2	Expreso	7.45	11.20
10	Ordinario	8.00	12.50
4	Expreso (Comedor)	11.45	15.20
8	Ordinario	13.30	18.20
58	Ordinario auxiliar	13.50	18.43
6	Expreso (Pullman)	17.30	21.17
12	Ordinario (Comedor)	19.30	24.00

Tren N.o		Sale	Llega
59	Expreso extraord.	4.00	7.38
1	Expreso (Pullman)	7.45	11.20
9	Ordinario	8.00	12.50
3	Expreso (Comedor)	11.45	15.20
7	Ordinario	13.30	18.23
57	Ord. Auxiliar	13.50	18.46
5	Expreso	17.40	21.24
11	Ordinario (Comedor)	19.45	24.00

A PAPUDO

Diariamente hay combinación, saliendo de Mapocho a las 7.45 y de Puerto a las 8.00 horas, y de regreso a las 18.10 de Papudo para llegar a Mapocho a las 24.00 y a Puerto a las 23.05 los Domingos y festivos y a las 24.00 los días de trabajo.

VIERNES 24 DE DICIEMBRE

Alameda a Cartagena

Tren N.o		Sale	Llega
23	Ordinario	8.30	11.25
25-A	Ordinario auxiliar	17.20	20.25
25	Ordinario auxiliar	17.35	20.40

Cartagena a Alameda

Tren N.o		Sale	Llega
26	Ordinario	8.00	11.14
24	Ordinario	17.30	20.40

SABADO 25 DE DICIEMBRE

Tren N.o		Sale	Llega
33	Ord. a Melipilla	8.30	9.58
29	Ord. a Cartagena	9.00	11.55
25	Ord. a Cartagena	17.35	20.40

Tren N.o		Sale	Llega
26	Ordinario	8.00	11.14
30	Ordinario	17.30	20.25
34	Ord. de Melipilla	19.18	20.51

DOMINGO 26 DE DICIEMBRE

Tren N.o		Sale	Llega
33	Ord. a Melipilla	8.30	9.58
29	Ord. a Cartagena	9.00	11.55

Tren N.o		Sale	Llega
32	Ordinario	17.10	20.08
30	Ordinario	17.30	20.25
34	Ord. de Melipilla	19.18	20.51

TRENES EXTRAORDINARIOS DE ALAMEDA AL SUR Y VICEVERSA

SABADO 25.—Tren 17 ord. aux. a las 8.00 horas hasta San Fernando (llega a las 11.24).

DOMINGO 26.—Habrá trenes auxiliares desde Talca y San Fernando a Santiago.— Se ruega consultar al Jefe de Estación.

Para evitar aglomeraciones en las boleterías, se ruega al público adquirir sus pasajes con anticipación y llevar sencillo. Asimismo se recomienda utilizar de preferencia los trenes que se indican como AUXILIARES, a fin de evitar excesos de pasajeros en los trenes de carrera ordinaria.

Los trenes ordinarios y excursionistas llevan coches de 1.a y 3.a clases.— Los trenes expresos llevan 1.a y 2.a clases.

FERROCARRILES DEL ESTADO

3 QUINTAS PARTES DE INDUSTRIAS DE BERLIN ESTAN FUERA DE ACCION

DE JEAN DEPLAIRE, ESP. PARA "LA NACION"

ZURICH, 23. — (Especial). — Las últimas informaciones autorizadas llegadas de Alemania, indican que por lo menos las tres quintas partes de las industrias de guerra alemanas de Berlín, han sido puestas fuera de acción por los bombarderos de la R. F. A., en sus grandes ataques del último mes. De hecho, Berlín ha perdido definitivamente su carácter de centro principal de la industria bélica del Reich.

Tres de cada cinco fábricas berlinesas paralizadas, es un golpe demasiado serio para Alemania, en los momentos en que se inicia una de las más colosales etapas de la guerra: la ofensiva aliada múltiple, por tierra, mar y aire. Quince millones de horas de trabajo han sido reducidas a polvo en Berlín solamente.

Los efectos acumulativos de los grandes raids de la R. F. A. comenzaban a sentirse en forma cada vez más decisiva en los frentes de batalla. La máquina de guerra alemana vive, como lo indicó en Londres, hace algunas semanas el mariscal del Aire, Harris, del trabajo de unos noventa grandes centros industriales. De estos centros, los quince o veinte más importantes, incluyendo Berlín, Bremen, Hamburgo, Colonia, Stuttgart, Essen y otros, han perdido completamente su eficacia. Otros treinta han sufrido golpes serios, de los cuales muchos de ellos no se han repuesto todavía. Y debe recordarse que la verdadera ofensiva aérea, en gran escala contra las industrias alemanas, data solamente de los primeros meses de este año. Los raids de 1941 y 1942, aunque acusaron una envergadura creciente, corresponden solamente a lo que podría llamarse la etapa del hostigamiento. Ha sido solamente en 1943 que ha comenzado la etapa de la destrucción, y ahora nos aproximamos a 1944 y la etapa de "los golpes de gracia".

Nadie quiere hacerse la ilusión de que bastarán los golpes aéreos para provocar el derrumbe de Alemania; pero, conforme lo dijo Churchill, el "experimento" puede hacerse sin perjuicio de que se preparen otras medidas. Mientras estas medidas se perfeccionan, el experimento está pagando excelentes dividendos.

JEAN DEPLAIRE

Los rusos se...

(DE LA PRIMERA PAGINA)

tas han destruído 2,572 puentes ferroviarios y carreteros, 519 tanques, 234 aviones, 301 cañones, y más de 9,000 camiones y 449 depósitos de municiones. Además han liberado decenas de miles de civiles que era nllevados hacia el oeste por el enemigo en retirada.

La reciente amenaza de Bagryaman contra Vitebsk obligó al comando enemigo a ampliar su contra ofensiva al suroeste de Zhlobin; la Wehrmacht ha concentrado grandes fuerzas en las regiones de Kirovograd y Korosten, en un esfuerzo para obligar a Bagryaman a desviar tropas desde la zona de Vitebsk. Pero todos estos contraataques han fracasado, sin conseguir la Wehrmacht el resultado buscado.

Los ataques enemigos entre el Dnieper y el Beresina, en el sector Kirovograd-Korosten, se han visto ayudados por la baja temperatura que ha facilitado su capacidad de maniobra, pues han podido emplear tanques y camiones pesados; pero las tropas rusas se han mantenido derrotando las embestidas y avanzando gradualmente, como lo dá a entender el parte de la noche.

COMUNICADO DE OPERACIONES

El parte entregado esta noche por el comando soviético dice:

"Hoy 23 de diciembre, al sur de Nevel nuestras fuerzas continuaron su ofensiva, en el curso de la cual ocuparon varios puntos. Al suroeste de Zhlobin fueron rechazados ataques de grandes fuerzas de infantería y tanques, causándose fuertes pérdidas en hombres y material al enemigo; en la zona de Korosten fueron rechazados ataques y mejoradas nuestras posiciones.

"En los demás sectores del frente hubo reconocimientos y duelos de artillería y morteros de trinchera.

"Ayer 22 de diciembre, fueron destruídos o desmantelados 123 tanques alemanes".

Concentración de 40 mercantes en base de Gibraltar

LA LINEA, 23.— (U. P.) Se encuentran actualmente en la Bahía de Gibraltar, 40 barcos mercantes de diversas nacionalidades y tonelajes entre los que hay un transporte británico y otro holandés, ambos llegados de Londres con obreros británicos y soldados que prestan sus servicio en la Plaza de Gibraltar y que había ido a Inglaterra, en uso de un breve permiso.

INDUSTRIA METALURGICA Ltda.
COBRE-BRONCE
ALAMBRES-CABLES-TROLLEY
TODAS MEDIDAS
ENTREGA INMEDIATA
OFICINAS
Av. Bernardo O'Higgins 1850
Teléfono 82465
FABRICA
Freire 634
Teléfono 85803

La penicilina no daña los tejidos, dice su descubridor

LONDRES, 23. — (U. P.). — "La característica sobresaliente de la penicilina es de que no daña los tejidos, a pesar de su gran capacidad para impedir el desarrollo bacterial", según el descubridor de la droga, profesor Alexander Fleming.

El pequeño hombre de ciencia escocés, de lentes de cabellos blancos, en una entrevista exclusiva que concedió a la United Press, rodeado de probetas, en el famoso Laboratorio del Hospital de Saint Mary reveló que la parte más sensacional de su descubrimiento, no es el número o los nombres de las enfermedades con que se ayuda a la curación de los pacientes, sino el hecho de que "realiza la obra sin las reacciones a veces peligrosas e invariablemente desagradables en los cuerpos de los enfermos".

Al desautorizar las descripciones que se han hecho de la droga semejándola a una panacea, el doctor Fleming dijo: "Los médicos a menudo se resisten a emplear drogas en dosis suficientes porque sus efectos tóxicos constituyen un serio riesgo. Este no es el caso de la penicilina. Por el contrario, la penicilina, por no ser tóxica, puede ser usada a discreción del médico. Aunque ciertamente es de una poderosa actividad antibacterial, no tiene efectos dañinos en el organismo del paciente, cual quiera que sea su edad o su estado de debilidad por la enfermedad".

El doctor Fleming, al explicar la acción de la penicilina dijo que consiste en que instantáneamente detiene el desarrollo de las bacterias dañinas, permitiendo así a las células blancas de la sangre del paciente a dominar la infección.

El doctor se sonrió ante la ocurrencia, pero estuvo de acuerdo con el periodista en que la acción de la penicilina sería razonable la siguiente comparación de un lego en la materia: la penicilina actúa sobre ciertas infecciones bacteriales como lo hacen los refuerzos enviados a las tropas de primera línea amenazadas de ser aniquiladas por el avance paralizador de un ejército invasor; segundo, impide la posibilidad de que las bacterias enemigas lleven a su vez refuerzos, tomando así la balanza a favor de los corpúsculos blancos defensores, en el campo de batalla infectado por las bacterias. **El paciente es el campo de batalla. Las bacterias son los invasores. Los corpúsculos blancos de la sangre del paciente constituyen el ejército defensor. La penicilina representa a los refuerzos de tropas de asalto.**

ALIADOS ESTAN CONSTRUYENDO UNA BASE EN ISLA DE ARAWE

ESP. PARA "LA NACION", POR G. JONES

ARAWE, 23. — (U. P). — Las tropas del Ejército norteamericano ahora están construyendo trabajosamente una base en esta pequeña isla tropical minada por innumerables cavernas, en la que desembarcaron hace solamente una semana.

La lucha terrestre ha sido mínima desde dos días después de comenzar la ocupación.

El trabajo progresa satisfactoriamente, y no pasará mucho tiempo antes de que Arawe sea una base adecuada para la preparación de futuros ataques contra los japones en dirección a Nueva Bretaña.

Los soldados norteamericanos que estuvieron bajo el fuego enemigo se muestran alegres. Su actitud mejor la expresa la reflexión de un oficial días atrás: "Solamente 5 días más de bombardeo hasta la Pascua".

Las patrullas ya han agrandado el perímetro hasta incluir un sector de casi 8 kilómetros a lo largo de la costa hasta 5 kilómetros de profundidad.

Los restos de la guarnición japonesa original están en algún punto fuera de ese perímetro, y el avance norteamericano prosigue casi sin encontrar oposición.

Las tropas todavía cuentan sus experiencias del 15 de diciembre cuando desembarcaron, ocasión en que se calcula que dieron muerte a 80 japoneses en los dos días de lucha. Ahora parece que se confirma que los norteamericanos sufrieron menos bajas de lo que se creyó en un principio en ese desembarco. En un principio se creyó que sufrieron la pérdida de 39 muertos y desaparecidos en el ataque abortado de los comandos en botes de goma, pero al avanzar las operaciones principales de la oleada principal de ataque, ahora parece que el total será probablemente alrededor de 30 muertos. Los japoneses lucharon con toda decisión durante dos días. En el curso de la primera noche hasta se dió el caso de dos tentativas de los nipones por penetrar al perímetro norteamericano. Fueron aniquilados.

Los norteamericanos encontraron considerables abastecimientos japoneses, alimentos, vestuario, cuatro baterías de doble acción, equipo técnico y armas pequeñas.

Los persistentes y violentos bombardeos japoneses de esta cabeza de puente norteamericana en el grupo de Nueva Bretaña ha colocado a todo el personal desde el comandante, brigadier general Julián Cunningham, de San Antonio, Tejas, hasta el último recluta, bajo el fuego enemigo de día y noche.

DECLARACIONES DEL JEFE DE LA MISION MILITAR BRASILEÑA

NAPOLES, 23 (U. P.).— El General Mascarhenas de Moraes, jefe de la misión del Ejército brasileño, que acaba de completar una visita de inspección por el frente del Quinto Ejército, elogió hoy el espíritu de combate del soldado norteamericano y tuvo palabras de felicitación por la superioridad de la aviación y la artillería del Quinto Ejército sobre el enemigo.

El General de Moraes dijo: "Los soldados norteamericanos muestran una gran bondad hacia el pueblo italiano y el mayor respeto por la propiedad de los civiles. Esto es importante, muy importante".

A una pregunta que se le hizo sobre el poder de combate de las tropas norteamericanas, dijo: "El empleo de la aviación y la artillería del Quinto Ejército es notable, y el gran espíritu militar de la infantería norteamericana han vencido los terribles obstáculos del frío intenso, las lluvias y el terreno montañoso; a pesar de ellos, el Quinto Ejército ha atacado y ocupado cerro tras cerro.

"La acogida que hemos recibido de todos los oficiales y soldados norteamericanos cada vez que nos hemos encontrado ha sido admirable. Nuestros esfuerzos para conocer todo lo posible sobre los métodos de guerra, para que nuestra propia fuerza expedicionaria se beneficie, han sido facilitados por la cooperación sincera de los soldados y oficiales que se encuentran en el campo de batalla. Los oficiales norteamericanos nos han impresionado con su disciplina y su gran conocimiento técnico del arte de la guerra".

Hoy se anunció que cuatro miembro, de la misión militar brasileña continuarán acompañando al Quinto Ejército en calidad de observadores. Estos oficiales son, tenientes coroneles Marqués Porto y Sebastiao Carvalho, y los mayores Antonio Moras y Gomes Pinheiro.

EE. UNIDOS NUEVO TIPO DE AVION DE BOMBARDEO

WASHINGTON, 23 (U. P.).— El Presidente de la Subcomisión de Asuntos Militares de la Cámara de Representantes John J. Sperkman dijo en una entrevista que la industria aeronáutica está produciendo un nuevo avión de bombardeo gigante que es mucho mejor que el B-29. Agregó que las tripulaciones de bombardeo no han sido entrenadas para este nuevo tipo de avión, proyectado para emplearlo especialmente contra los japoneses.

Agregó que estas nuevas máquinas ayudarán poderosamente al robustecimiento de las fuerzas aéreas norteamericanas en el Pacífico. Agregó que el promedio de producción de 9.000 de estas máquinas, podría aumentar a 10.000 durante el año 1944.

INVESTIGACION SOBRE ACCIDENTE SUFRIDO POR UN BOMBARDERO

WEST PALM BEACH, (Florida) 23 (U. P.).— Las Fuerzas Aéreas están investigando las causas de un accidente sufrido por un avión de bombardeo de cuatro motores en el que murieron doce personas y dos quedaron heridas, durante un vuelo de rutina desde Morrison Field.

Uno de los heridos es el Teniente 2.o Radamés Cáceres, de Carabojo, Puerto Rico.

Niños grandes sabrán apreciar como regalo de
Pascua y Año Nuevo
un libro bien elegido y adecuado al destinatario
Que le asesore su librero
CAMARA del LIBRO de CHILE

Nazis someterán a proceso a pilotos aliados prisioneros

LONDRES, 23.— (U. P.) — La radio de Oslo anuncia que los aviadores británico-norteamericanos que están en poder de los alemanes serán juzgados como criminales de guerra.

Se asegura que los procesos de Kharkov se basan en la idea de responsabilidad individual por la conducción de la guerra, y se agrega que los informes de prensa indican que dichos procesos se desarrollaron en conformidad al acuerdo de Teherán.

"En esta ocasión — dice la radio de Oslo — vamos, y por esta sola vez, a dar cumplimiento de las decisiones de las conferencias aliadas de Teherán. Es así que Alemania también, por su parte, va a someter a proceso a verdaderos criminales de guerra, con métodos legales impecables.

"Vamos a aplicar ese método de responsabilizar al soldado individualmente, y se lo vamos a aplicar a los pilotos aviadores británicos y norteamericanos que tenemos en nuestras manos.

"Alemania ahora se cree con derecho a averiguar por medios legales inobjetables si es efectivo que las tripulaciones de los aviones británicos y norteamericanos son culpables de crímenes de guerra.

"No será difícil establecer pruebas suficientes, ya que los tripulantes de bombarderos británicos y norteamericanos descargaron recipientes llenos de explosivos fosfóricos intencionalmente sobre distritos residenciales".

¿10 mil personas sin hogar en el puerto de Oslo?

ESTOCOLMO, 23.— (U. P.)— El "Afton Tidningen" informa que según relató un testigo ocular de una explosión de Oslo, perecieron entre 50 y 60 noruegos y cien prisioneros rusos, y alrededor de 10.000 personas quedaron sin hogar. Las bajas alemanas no se revelaron.

Fueron destruídas grandes cantidades de naranjas, higos, nueces, y otros artículos que se enviaban a los soldados alemanes de Noruega como regalo de pascua.

Según algunos observadores, la cifra dada para los que se quedaron sin hogar, es posiblemente exagerada.

ESPAÑA

ATENTADO CONTRA JEFE DE POLICIA DE MONTT LUCON, FRANCIA

MADRID, 23 (U. P.)— La Agencia alemana Transocean, anunció desde Vichy que se ha perpetrado un atentado contra el Comisario de Policía de Mont Lucon, Albert Nouvet.

Varios terroristas dispararon repetidamente a la puerta de su casa, falleciendo Nouvet instantáneamente.

Los autores del atentado se dieron después a la fuga.

JEFE DE DIVISION AZUL LLEGO A BARCELONA

BARCELONA, 23 (U. P.)— En el Expreso de Madrid, llegó el General Esteban Infantes, Jefe de la División Azul, siendo recibido por el Capitán General Moscardo, el Gobernador Civil, señor Correa y todas las autoridades locales.

La presencia del General Infantes fue acogida con aplausos por parte del público que acudió a la estación, así como el estacionado en las cercanías.

ENSAYANDO TACTICAS DE INVASION

Regimientos de la Real Fuerza Aérea listos para la acción en un ataque de desembarco, durante ejercicios de entrenamiento.

DESTRUIDA LA ZONA MAS EDIFICADA DE CIUDAD DE LEIPZIG

LONDRES, 23. — (U. P.). — El servicio de Informaciones del Ministerio del Aire, anunció que el examen de las primeras fotografías legibles tomadas después de la incursión, muestran que "una parte considerable de la zona de más densa edificación en Leipzig" quedó devastada por la incursión con 1.500 toneladas de bombas, realizada el 3 de diciembre.

Más de 20 fábricas severamente dañadas han sido hasta ahora identificadas, entre ellas las Usinas Textiles Leipziger Wollkammerei, que son las terceras de Alemania en importancia. Se aprecian incendios que ardían sin control sobre una gran parte del centro de la ciudad, siendo los daños especialmente serios en la zona situada entre la principal estación ferroviaria y el local de la Feria Mundial.

El servicio informativo del Ministerio dice también: un informe provisorio establece que durante la "batalla de Berlín el edificio de la Cancillería de Hitler y las oficinas del Ministerio de Relaciones Exteriores del Reich fueron gravemente dañados, según los reconocimientos, en tanto que después de las últimas seis grandes incursiones se han observado grandes perjuicios en 33 plantas industriales, 11 otras instalaciones vitales, entre ellas el aeródromo de Tempelhof, y 23 edificios públicos.

Los mayores daños se observan en la parte occidental de la ciudad, desde los distritos centrales hacia afuera.

Tiergarten, Mitte y Charlottenburg son los distritos más perjudicados.

Dice el Ministerio que las primeras fotografías de la ciudad entera que se han podido tomar desde el comienzo de la verdadera "batalla de Berlín" el 18 de noviembre, no son todavía satisfactorias, debido a las nubes.

Entre los edificios gravemente averiados figuran la residencia de Joseph Goebbels, los Ministerios de Alimentación, Agricultura, Propaganda, Educación, Interior y Transportes, y el nuevo Reichsbank.

Aviación aliada atacó Holanda y N. de Francia

FUEGO DE ARTILLERIA A TRAVES DEL CANAL

LONDRES, 23.—(U. P).—Cientos de aviones aliados continuaron todo el día de hoy sus ataques contra los emplazamientos alemanes en la costa del norte de Francia y posiciones en Holanda, en una no interrumpida batida que se prolongó hasta entrada la noche.

Al mismo tiempo, mientras estas incursiones estaban en desarrollo, los grandes cañones británicos emplazados en la costa del Canal de la Mancha atacaron la navegación enemiga en la costa del estrecho, disparando más de 80 proyectiles, que no fueron contestados por las baterías nazis enclavadas en la costa francesa.

Los aviones norteamericanos, de la RFA., los Dominios y demás aliados se concentraron en toda la llamada "costa de invasión" de Francia, y su ataque fué el más intenso desde 1940, se estima que se trata de un intento para pulverizar los emplazamientos de los famosos "cañones cohetes" con que tanto han amenazado los alemanes, y que se dice están preparando para bombardear los puntos más importantes de Inglaterra, incluso Londres.

Dice un anuncio oficial que los cazabombarderos Thunderbolt, de la 8.a Fuerza Aérea, lanzaron bombas de 500 libras en el aeródromo de Glizerjen en Holanda, sin encontrar oposición; bombarderos medianos de la RFA., los Dominios y aliados, y bombarderos ligeros de la RFA., continuaron atacando objetivos en el norte de Francia, incluso el campamento de Merlimont y dos empalmes ferroviarios.

Fué el de hoy el cuarto día de ofensiva diurna, y en él por primera vez se especificaron los objetivos, ya que hasta ahora se les había llamado simplemente "instalaciones militares". El mencionar la zona de Merlimont se toma como indicio que es un objetivo de considerable importancia.

Los observadores de la costa sureste de Inglaterra dicen que los ataques de los últimos cuatro días han sobrepasado en intensidad a los de la RFA. en 1940, cuando fueron desbaratados los preparativos de invasión del comando alemán.

Estas operaciones siguieron a otras nocturnas contra objetivos en el norte de Francia y el oeste de Alemania, en que no se perdieron máquinas. Ayer en el día se perdieron cuatro cazas, y hoy jueves sólo no regresó un bombardero mediano.

El comunicado del Ministerio de Guerra sobre la actividad de la artillería de costa británica, dice: "Entre las horas 8.11 y 9.15 P. M. de hoy la artillería de costa, en la costa sur de Inglaterra, abrió fuego contra buques enemigos en los estrechos: se dispararon alrededor de 80 proyectiles. Los resultados de la acción no han sido computados aún".

NO HABRA CAMBIOS EN EL ESTADO MAYOR NORTEAMERICANO

EISENHOWER DIRIGIRIA LA INVASION DE EUROPA.—MARSHALL CONSERVARA EL CARGO QUE ACTUALMENTE OCUPA

WASHINGTON, 23.—(U. P).— Se tiene entendido que el Presidente Roosevelt ha decidido mantener intacto el grupo de jefes conjuntos del Estado Mayor, y que las potencias interesadas han estado de acuerdo en que el General Dwight D. Eisenhower dirija la invasión aliada de la Europa occidental.

El general George C. Marshall llegó hoy a Washington, de regreso de sus conferencias con los jefes militares norteamericanos en la zona del Pacífico, y esta tarde tuvo una prolongada conferencia con el Presidente Roosevelt, a la que concurrieron el almirante William D. Leahy y el Secretario de Guerra, señor Henry L. Stimson.

La enorme responsabilidad confiada al general Eisenhower ha quedado indicada por todas las advertencias que ahora circulan en Estados Unidos, de que las bajas en el año próximo serán severas.

La decisión atribuída al Presidente de proponer al general Eisenhower, en vez del general Marshall, para dirigir las fuerzas de invasión, ha causado agrado en el Ejército y la Marina.

En diversas fuentes, la United Press ha sido informada extraoficialmente, pero en forma categórica, que la decisión del Presidente significa que el grupo de cuatro jefes que ha estado dirigiendo la estrategia de la guerra, en la parte que corresponde a Estados Unidos, continuará en su tarea. Estos cuatro jefes son: el almirante Leahy, como Jefe de Estado Mayor del Presidente Roosevelt; el general George C. Marshall, el almirante Ernest J. King y el general Henry H. Harnold, jefe de las fuerzas aéreas del Ejército.

El Estado Mayor mixto de jefes de las fuerzas armadas fué organizado en enero del año pasado, y ha estado formado por esos cuatro jefes desde marzo de 1942. Ahora parece que éstos continuarán manteniendo su Cuartel General en Washington, por lo menos hasta que termine la fase europea de la guerra.

IMPORTANCIA DEL CARGO DE MARSHALL

El mayor argumento aducido contra el cambio del general Marshall para darle el comando de la invasión, fué que su cargo en el Estado Mayor mixto, desde el cual ayuda a coordinar la guerra global, es mucho más importante que la jefatura de un esfuerzo de invasión, inclusive el dirigido sobre la Europa occidental. Lo mismo se adujo respecto del Almirante King y el general Arnold.

Cuando Hitler sea derrotado es probable que estos tres jefes acepten comandos en el campo de guerra.

Los jefes del Estado Mayor mixto trabajan en Washington en cooperación con el Estado Mayor mixto británico, en una organización denominada Estado Mayor Combinado. En las operaciones en que Estados Unidos tiene responsabilidad única o primordial, los jefes norteamericanos están encargados de la dirección estratégica de la guerra. Ellos también tienen la responsabilidad de la distribución de los embarques de municiones, de acuerdo con los planes aprobados.

El establecimiento del Estado Mayor Combinado fué anunciado el 6 de febrero del año pasado. Los miembros británicos son el mariscal de Campo Sir John Dill, el almirante Sir Percy Noble, el teniente general G. N. MacReady y el mariscal del aire William L. Welsh.

En las operaciones combinadas, como las de invasión de la Europa occidental, los comandantes de combate actúan bajo la dirección del Estado Mayor Combinado. El general Eisenhower, por tanto, será responsable, como comandante de las fuerzas de invasión, ante el grupo de jefes militares británicos y norteamericanos, en vez de los jefes norteamericanos solamente, o ante el general Marshall. El ocupa la misma posición y tiene la misma responsabilidad ante el grupo británico-americano, que en su actual capacidad de Comandante aliado en el Mediterráneo occidental. Todos los jefes militares, naturalmente, quedan finalmente bajo las órdenes de Churchill y Roosevelt.

ACCIONES LOCALES SE LIBRAN EN EL FRENTE DE BURMA

NUEVA DELHI, 23.— (U. P.) El comando del Asia Suroriental al mando de lord Mountbatten, dice en su comunicado de hoy que las últimas operaciones terrestres en el frente del noroeste de Birmania, sector de Chin, han incluído ataques locales en la región de Tiddim contra las posiciones japonesas sobre un importante camino, a 30 kilómetros dentro de la frontera indo-birmana.

Estos ataques los han efectuado unidades de soldados Gurkha, con el apoyo de artillería que han sido llevados al frente después de cruzar jungas casi impenetrables. El enemigo ha sido rechazado en una distancia general media de casi dos kilómetros, y se le han infligido muchas bajas. Añade el comunicado que después de conseguido el objetivo, las tropas avanzadas aliadas volvieron a ocupar sus posiciones principales.

Las guerrillas han continuado operando también en toda una amplia región, especialmente en Falam y Suprabum, donde han sido muertos muchos nipones en emboscadas y se han destruído tres importantes puentes carreteros.

En el frente de Arakan los japoneses lanzaron al amanecer de ayer un ataque contra un regimiento aliado, que rechazó a los nipones, quienes perdieron más de una veintena de muertos. Anteayer y el miércoles, añade el comunicado, los bombarderos en picada de la RFA han mantenido sus constantes ataques contra numerosas aldeas de Arakan en poder del enemigo.

Las operaciones aéreas anglo-norteamericanas han continuado en toda Birmania, especialmente en el sector septentrional, donde las vías de comunicación del enemigo han sufrido graves desperfectos por efecto de los bombardeos.

Hoy hablará por radio el Pdte. Roosevelt

WASHINGTON, 23.— (U. P.)— La Casa Blanca informó que el discurso que pronunciará el Presidente Roosevelt mañana viernes a las 3 P. M. tendrá la más amplia difusión de todos los discursos que jamás haya pronunciado.

Anunció que el discurso será transmitido por las principales cadenas de radioemisión de todo el sistema de la British Broadcasting Corporation y las cadenas de radios de Australia y Nueva Zelandia, como asimismo por las estaciones radioemisoras de Argel, Palermo, Bari, Nápoles y la India.

Más tarde será retransmitido en 30 idiomas.

Comienza a ceder la línea nazi en Italia

Jorge VI en una base aérea

Durante una visita que los monarcas británicos efectuaron a una estación de Lancasters de la R. F. A., el Rey conversa con un piloto australiano que fué condecorado por su valor con la cruz de la Victoria

RESUMEN DE LA GUERRA

NUEVA YORK, 23. — (U. P). — Según las noticias recibidas o captadas por la United Press en el curso de las últimas 24 horas, la situación en los diversos teatros de la guerra era esta noche la siguiente:

GUERRA AEREA: Centenares de aviones aliados atacaron el norte de Francia por cuarto día consecutivo de "raids misteriosos" contra la costa de invasión y posibles emplazamientos de cañones lanzadores de cohetes.

RUSIA: Tropas soviéticas derrotaron a los alemanes obligándoles a retroceder hacia Vitebsk empleando en las sanguinarias luchas cuerpo a cuerpo, las culatas de sus fusiles, palas y cuchillos entre una trinchera y otra.

Los nazis contraatacaron en infructuosas tentativas para desviar la presión que ejercen los rusos sobre la Rusia Blanca.

ITALIA: Los alemanes utilizan paracaidistas como soldados de infantería en un esfuerzo por mantenerse en Ortona, donde los canadienses han destrozado la mayoría de las líneas alemanas del eje de defensa del Adriático.

LEJANO ORIENTE: 45 aviones alemanes fueron derribados o averiados el miércoles en un ataque contra una base de la 14.a fuerza aérea norteamericana. Se perdieron 6 aviones norteamericanos. Una fuerza de Gurkhas atacó a los japoneses en el norte de Birmania. Los chinos recapturaron otras 10 ciudades al oeste del lago Tung-Ting.

PACIFICO CENTRAL: El almirante Nimitz reveló que más de 20 barcos japoneses fueron avistados en la región de las islas Marshall, lo cual puede significar que los japoneses rápidamente envían refuerzos en prevención de la invasión norteamericana.

ALIADOS LOGRARON AVANZAR EN VARIOS PUNTOS DEL FRENTE

LLEGA A SU FIN LA BATALLA POR ORTONA

ARGEL, 23.— (U. P.) La línea de defensa alemana a través de la península italiana, empezó a ceder gradualmente en varios puntos, en los cuales han establecido salientes los ejércitos aliados. Los norteamericanos lucharon furiosamente animados por la presencia del general Eisenhower, que estuvo en el frente del 5.o ejército ayer miércoles. Las tropas de choque canadienses continuaron librando en Ortona una de las más sangrientas luchas callejeras de la campaña italiana, mientras que en el otro extremo de las posiciones aliadas los norteamericanos se apoderaron de Monte Cavallo, que domina directamente la ruta de Roma.

El comando nazi lanzó tropas paracaidistas a la sangrienta batalla del sector del Adriático en un desesperado pero inútil intento de contener a las unidades del 8.o Ejército, que desgastan gradualmente las posiciones del ala izquierda alemana.

BATALLA DE ORTONA TOCA A SU FIN

La batalla por Ortona se aproximaba anoche a su culminación, y se espera su ocupación total en el curso de hoy o de esta noche, pues las unidades canadienses habían efectuado considerable progreso dentro de la destruída ciudad, después de haber desalojado a los nazis de los suburbios del noroeste, protegidos por puntas de lanza blindadas que redujeron la resistencia enemiga casa por casa.

Más al interior, los alemanes lucharon también desesperadamente para no ser desalojados de la carretera transversal que une a Ortona con Orsogna, que es vital para el abastecimiento de las tropas de la Wehrmacht en todo el sector del Adriático.

Al sur de Ortona y al norte de Orsogna, las unidades hindúes del 8.o Ejército avanzaron en las últimas 24 horas por sobre el camino, poniendo en peligro las posiciones alemanas en ambos pueblos. El objetivo inmediato de los hindúes es Torriela, dos kilómetros al norte de la carretera y 7 kilómetros al noreste de Orsogna.

Tratando de aliviar la presión sobre sus posiciones costeras, los alemanes lanzaron poderosos contraataques contra el ala izquierda del 8.o ejército en la zona de San Angelo, pero fueron rechazados después de breve y violenta lucha.

Los elementos norteamericanos del 5.o ejército, entretanto, ocuparon Monte Cavallo, al norte de Cassino y 6 kilómetros al norte de Venafro; desalojaron también al enemigo de otro picacho de Monte Cassale, al norte de Acquafonta.

A la derecha del sector de operaciones estadounidense, las tropas francesas volvieron a avanzar, registrando progresos no especificados en el anuncio oficial; con su avance reforzaron las posiciones aliadas en todo el sector montañoso e hicieron que aumentara la amenaza de flanqueo de Cassino.

El mal tiempo volvió a restringir las acciones aéreas al mínimum.

COMUNICADO DE OPERACIONES

El parte expedido esta mañana por el cuartel del general Eisenhower dice:

"Ejército: En el frente del 8.o ejército, el enemigo está siendo rechazado en dura y encarnizada batalla; las tropas hindúes avanzaron considerablemente en el sector central y un ataque enemigo fué rechazado. Las tropas francesas del 5.o ejército avanzaron en el sector montañoso; en los demás sectores la actividad se limitó a encuentros en pequeña escala entre patrullas y a la consolidación de posiciones anteriormente ganadas.

"Aviación: El tiempo limitó ayer las actividades aéreas al mínimum. Nuestros aviones ligeros que cooperan con el 5.o ejército destruyeron y averiaron material rodante en una estación ferroviaria italiana y atacaron la navegación enemiga en Zara. Dos de nuestras máquinas no regresaron".

EE. UNIDOS.

Concentración naval japonesa frente a las islas Marshall

WASHINGTON, 23. — (U. P.) Más de 20 buques japoneses fueron observados en la laguna del atol Kwajalein, islas Marshall, donde las fuerzas aéreas norteamericanas llevaron a cabo nuevas incursiones, según el siguiente comunicado expedido por el Departamento de Marina:

"Una formación de aviones de combate Helcat de la Marina y de bombarderos ligeros Dauntless, del Ejército y la Marina, bombardeó y cañoneó las instalaciones militares del enemigo en la isla Imieji y el atol Jaluit, a mediodía del 20 de diciembre. Fueron averiados un barco de carga mediano y una pequeña nave en la laguna. Nuestros aeroplanos hicieron frente a un violento fuego antiaéreo. Perdimos un aeroplano.

"Bombarderos pesados Liberator de la Séptima Fuerza Aérea y de la bandada N.o 2 de la Flota bombardearon las islas Kwajalein y Roi, y el atol de Kwajalein en la tarde del 21 de diciembre. Nuestros aeroplanos fueron interceptados por nueve cazas japoneses, pero no sufrieron daños. Más de 20 buques enemigos fueron divisados en la laguna.

"En las primeras horas de la mañana del 20 de diciembre, dos aeroplanos enemigos arrojaron bombas sobre Tarawa, desde gran altura. Uno de nuestros aeroplanos en tierra fué dañado levemente".

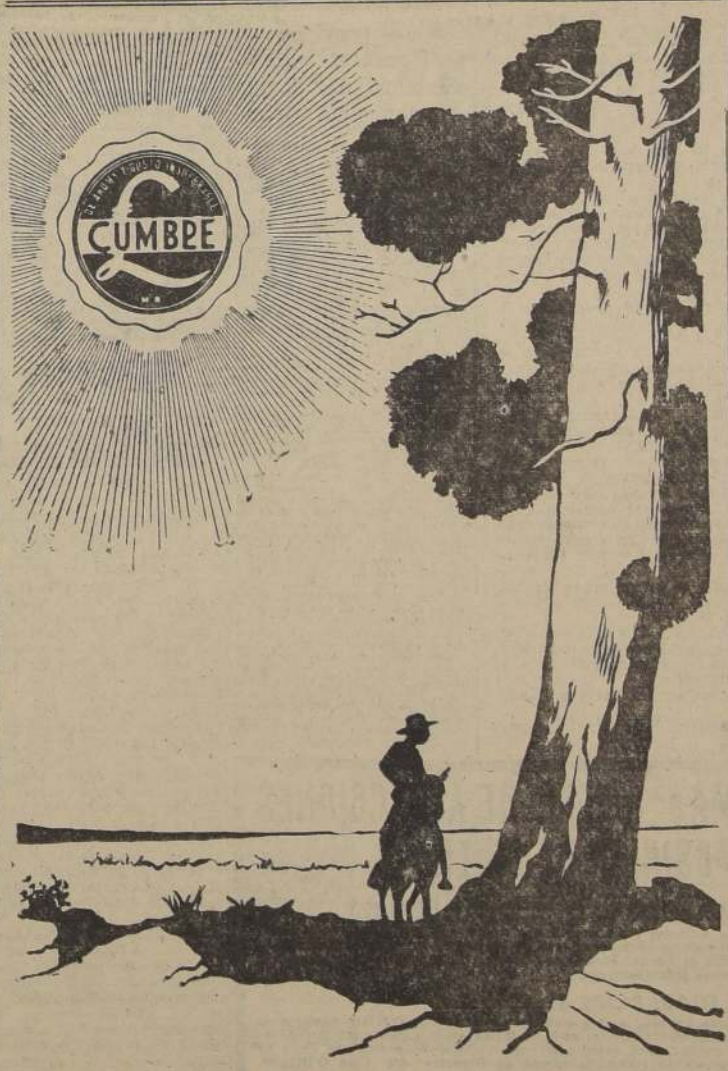

EL CAFE TORRADO que ha de satisfacer los paladares más exigentes.

Próximamente en los depósitos de venta "STERLING"

Puente N.o 565 — Estado N.o 17

Providencia N.o 2026 — San Diego N.o 2101

TOSTADURIA: General Bustamante N.o 402

Continúan los arrestos de políticos en Bolivia

GARANTIAS A QUIENES BUSCARON REFUGIO EN LAS EMBAJADAS DE LA PAZ

LA PAZ, 23 (UP).— La Junta de Gobierno informó hoy al Cuerpo Diplomático residente, en respuesta a una nota que dicho organismo recibió ayer miércoles que la situación de los asilados políticos en los edificios de Embajadas o Legaciones ha sido resuelta, indicándose oportunamente las fechas del viaje al exterior de cada uno de ellos.

El Cuerpo Diplomático volvió a sesionar esta mañana para ocuparse de esta situación.

La nota del Gobierno al Cuerpo Diplomático, firmada por el Canciller José Tamayo, dice: "Respetuoso de las normas del Derecho Internacional y del Derecho de Asilo, el Gobierno autoriza la salida al exterior de los asilados, con todas las garantías y seguridades prescritas por dichas normas".

De acuerdo con esta resolución los señores Joaquín Espada y Gabriel Gosálvez viajarán a Arequipa. El señor Gosálvez se asiló en la Embajada de Chile, a la cual llegó esta mañana, siendo recibido por el secretario de la misma señor Larraín, en vista que el Embajador se hallaba sesionando con el Cuerpo Diplomático. El señor Gosálvez fué Ministro de Gobierno en el régimen de Busch, Ministro sin Cartera en el régimen de Toro, y ex jefe del Partido Socialista Unificado.

ARRESTOS DE DIRIGENTES POLITICOS

Entretanto, han continuado los arrestos de personajes políticos que han tenido actuación en regímenes exteriores, y según declaró a la United Press, Augusto Céspedes, secretario general de la Junta de Gobierno, tales medidas "tienen por objeto de realizar una tarea de limpieza, para evitar la resistencia pasiva de elementos conocidos por latrocinios y sobornos, y que forman parte de la rosca de ese círculo cerrado de potentados, que se distribuían cómodamente la riqueza del país, explotando a la clase media y los trabajadores".

La policía detuvo hoy a Carlos Diez de Medina, Javier Paz Campero, Luis Calvo, Alberto Crespo, Armando de Urioste y Roberto Jordán Cuellar, quienes serán confinados a distintos puntos del país; el Gobierno dispuso que el general Angel Rodríguez sea confinado a Chulumani, pueblo a 90 kilómetros de La Paz.

COMENTARIOS DEL DIARIO "LA CALLE"

El diario "La Calle" expresa hoy que la revolución se plantea como cuestión importante para el nuevo Gobierno obtener el reconocimiento de las naciones amigas, "particularmente de Estados Unidos".

Afirma que la estabilidad del Gobierno es completa y perfecta, y que "el pueblo y las instituciones apoyan el nuevo estado de cosas reinando calma en todo el país".

Agrega: "El Vicepresidente Wallace señaló con la discreción impuesta por las circunstancias las duras condiciones del trabajador boliviano, que contribuía al esfuerzo de las Naciones Unidas", y expresa que el informe de la comisión norteamericana encabezada por el funcionario Boal demostró que el Gobierno del general Peñaranda "fué incapaz de demostrar las necesidades del país".

Continúa diciendo que el anterior Gobierno, al negociar el aumento del precio del estaño, se oponía "a la humanitaria sugestión estadounidense en el sentido que ese aumento beneficiaría a los obreros mineros".

Sostiene que la revolución demostrará el beneficio para Bolivia y el mejoramiento de las relaciones con Estados Unidos cuando ese reconocimiento que pide se haya producido.

Añade que la clausura de algunos diarios y radios y la dictación del decreto de seguridad interior del Estado fueron algunas de las muchas demostraciones que "el anterior gobierno no era democrático. Por otra parte, la declaración que Bolivia mantendrá sus compromisos con las Naciones Unidas, evidencia que no existe similitud con la revolución argentina".

Termina diciendo que "Estados Unidos tendrá en cuenta estas circunstancias, aunque los grandes financieros promuevan la sospecha que la revolución implica un golpe totalitario y antidemocrático, lo que es inexacto".

V. PAZ ESTENSORO DESMIENTE NUEVO GOLPE DE ESTADO

LA PAZ, 23.— (U. P.)— (Por teléfono a las oficinas de la United Press en Santiago).— El Ministro de Hacienda, don Víctor Paz Estensoro, desmintió categóricamente la noticia dada desde Lima, en el sentido que circulaban rumores que el coronel David Toro había derribado anoche el nuevo Gobierno boliviano.

El señor Paz Estensoro dijo: "El señor Toro trató de promover una revuelta hace dos o tres días, pero habiendo fracasado, buscó refugio y anoche se asiló en la Embajada de Chile donde permanece todavía. Puedo asegurar que existe completo orden en toda Bolivia y que el Gobierno tiene el completo control y la confianza de todo el ejército, todas las federaciones y sindicatos obreros, y que en una atmósfera de completa tranquilidad se dedica a la solución de los problemas bolivianos.

"No dudo que estos rumores están siendo propagados por los grandes intereses mineros, que tratan de impedir el reconocimiento diplomático del nuevo Gobierno de Bolivia".

Interrogado si consideraba exacta la versión de la anterior entrevista telefónica de la United Press con él mismo, el día de la revolución, en la que anunció que el Gobierno boliviano continuaría cooperando contra el Eje y con las Naciones Unidas, el señor Paz Estensoro dijo: "Lei esos despachos y son absolutamente exactos".

¿POLITICA COMUN AMERICANA FRENTE A GBNO. DE LA PAZ?

MONTEVIDEO, 23.— (U. P.) — El Comité Interamericano de Defensa Política del Continente está estudiando la proposición del Vicepresidente uruguayo, doctor Alberto Guani, en el sentido que las naciones de América adopten una política uniforme respecto del reconocimiento del "Nuevo Gobierno" de Bolivia, en relación con su solidaridad política con las demás naciones del hemisferio.

El señor Guani, que es el representante uruguayo en el Comité, dijo en la reunión de hoy que el reconocimiento del nuevo Gobierno concierne a todas las naciones del hemisferio y que comprende problemas políticos de defensa porque fuerzas extrañas a la ideología e intereses del continente podrían hacerse cargo del Gobierno de una nación americana.

Representantes de Estados Unidos, de Brasil, de Chile y de Venezuela estaban presentes en la reunión y designaron una subcomisión que comprende un miembro de Estados Unidos, a fin de preparar una nota que exprese la actitud del Comité con respecto de Bolivia.

Extraoficialmente se ha informado que la nota en cuestión podría quedar terminada mañana. Se tiene entendido que la Subcomisión no es favorable a la Doctrina Estrada, según la cual las naciones no reconocen un Gobierno revolucionario sino que simplemente continúan sus relaciones como si nada hubiera sucedido; es teoría según la cual sus representantes están más bien acreditados ante el pueblo del país que ante cualquier Gobierno en particular.

G. González Videla, miembro del C. de Abogados de Brasil

RIO DE JANEIRO, 23 (U. P.).— Se realizó esta tarde una sesión especial del Colegio de Abogados del Brasil, para presentar al nuevo miembro honorario de la institución, el Embajador de Chile don Gabriel González Videla, quién habló sobre los problemas actuales de la política internacional.

En dicha sesión, que estuvo presidida por el Sr. Edmundo de Miranda Jordao, se hizo entrega al Sr. González Videla del título e insignias de miembro honorario del Colegio de Abogados Brasileños, del Presidente de Chile, Sr. Juan Antonio Riosé.

Pronunció el discurso oficial de bienvenida a los dos nuevos miembros honorarios, en nombre del Colegio, el Profesor Sr. Harcido Valadao.

Asistieron a la ceremonia altas autoridades del Gobierno y de la Magistratura, Cuerpo Diplomático, asociaciones culturales y representantes de la prensa.

Durante casi una hora el embajador de Chile, con acopio de informaciones históricas y de antecedentes diplomáticos, disertó sobre lo que es el panamericanismo como doctrina internacional; se refirió a los problemas de carácter internacional y económico que planteará la post-guerra y la forma como las naciones de América deben resolverlos en diversas partes de su conferencia.

El señor González Videla ha sido muy felicitado por las doctrinas expuestas en su conferencia y por las conclusiones a que en ella arriba, las que se estiman de un gran valor en el momento actual.

El Instituto de la Orden de Abogados de Río de Janeiro se acordó publicar dicha conferencia en un folleto especial.

A. SANCHEZ LOZADA AGENTE DEL GOBIERNO BOLIVIANO EN EE. UU.

DICE QUE EL NUEVO REGIMEN ES ESENCIALMENTE AMISTOSO HACIA LOS ALIADOS

WASHINGTON, 23. — (U. P.). — El señor Antonio Sánchez Lozada anunció que ha aceptado el cargo de agente confidencial del nuevo gobierno boliviano, y agregó que ese solo hecho demuestra su certeza de que el nuevo régimen está cordialmente inspirado de la más sincera amistad hacia Estados Unidos.

Dijo que la revolución tenía sus raíces en las masas ciudadanas, y que puede describirse el movimiento como la entronización en el poder de la pequeña burguesía. Expresó que esta es una de solamente tres verdaderas revoluciones ocurridas en la historia de Bolivia, a saber, la revolución de la Independencia, la revolución de 1889 contra la aristocracia terrateniente y dueña de minas de plata colonial, y la actual revolución contra el control del país por tres grandes empresarios del estaño.

Sánchez Lozada dijo que tiene confianza en que Estados Unidos reconocerán el nuevo régimen, aunque está enteramente de acuerdo con Mr. Hull sobre la necesidad de precaverse para asegurarse de que no haya influencias subversivas o pro-Eje.

Explicó que es bien sabido que hasta en Estados Unidos hay elementos subversivos. Dijo sin embargo que tiene la más completa confianza en que todos estarán en breve satisfechos de que no hay relación alguna de tales elementos con el nuevo régimen boliviano. "No estaría aquí un segundo si creyera que hay la menos influencia de esa índole", dijo al terminar.

Sánchez de Lozada dijo que las acciones del nuevo gobierno no demuestran su amistad primariamente hacia Estados Unidos en lugar de Argentina. Dijo que de haberse alineado especialmente con el gobierno argentino, habría actuado de diversa manera, en lugar de anunciar su cooperación con las naciones unidas y otras medidas específicas tales como la buena disposición a cooperar con los Estados Unidos, en los embarques de quinina que necesita la unión.

También expresó que "el gobierno anterior, el cual aclamaba sus buenas relaciones con Estados Unidos y cuyos funcionarios ahora dicen que el nuevo gobierno es pro-fascista, en realidad regateó y rehusó cooperar con Estados Unidos en lo que se refiere a la quinina. Contrasta con esa actitud la del nuevo gobierno, el cual demuestra su real buena voluntad cooperando a ese respecto.

Agregó que la aspiración de Bolivia era de tener un puerto en el Pacífico, pero que solamente deseaba obtenerlo por medios legales.

Dijo que la aspiración de Bolivia a este respecto es la de cualquier otro país sin salida al mar.

Comunicado alemán

LONDRES, 23.—(U. P.).— Radio Berlín dió a conocer el siguiente comunicado del alto comando alemán:

"En la cabecera de puente de Nikopol fueron rechazados ayer varios ataques soviéticos poco intensos. Al suroeste de Kirovograd nuestras tropas continuaron sus ataques y tomaron una importante altura; más al norte un grupo soviético fué cercado y aniquilado.

"En la zona de Zhitomir, tras recia lucha, se rechazaron las tentativas que el enemigo hizo con poderosas fuerzas de infantería y tanques para romper nuestras líneas; se destruyeron 76 tanques enemigos. Al noreste de Rechitsa, después de rechazar ataques soviéticos, nuestras tropas obligaron a retroceder al enemigo.

"En el sector de Vitebsk el enemigo se limitó ayer a lanzar ataques locales que fueron rechazados. En el curso de intensas batallas ofensivas y defensivas al suroeste de Zhlobin se distinguió especialmente el 2.o batallón del 528.o regimiento de granaderos, comandado por el capitán Boermann.

En el frente italiano el enemigo lanzó repetidos ataques en el sector de Ortona con el apoyo de fuertes formaciones de tanques y aviación; todos los ataques fueron rechazados después de violenta lucha, sufriendo el enemigo muchas bajas y destruyéndose cinco de sus tanques. En el resto del frente hubo calma durante el día.

"Frente a la costa noruega cinco aviones torpederos británicos atacaron en vano, con varios torpedos, a un submarino y un pequeño barco de la Armada alemana; dos de estos aviones fueron detruidos y un tercero incendiado.

"Ayer bombarderos norteamericanos, protegidos por gruesas capas de nubes penetraron en el noroeste de Alemania; dispersadas por nuestras fuerzas aéreas de la defensa, se les impidió efectuar ataques concéntricos, por lo que el enemigo lanzó sus bombas de alto poder explosivo al azar, sobre varias localidades. Veintiocho de los aviones atacantes fueron derribados, incluyéndose entre ellos 21 bombarderos pesados; otros cuatro aviones fueron derribados sobre los territorios ocupados del oeste.

"En horas de anoche varios aviones enemigos en ataques de hostigamiento penetraron en la Renania.

Bombarderos rápidos alemanes atacaron anoche la localidad de Eastbourne, en Inglaterra".

EE. UNIDOS.

LA EPIDEMIA DE GRIPPE SE DESPLAZA HACIA EL SUDESTE

NUEVA YORK, 23 (U. P.).— La segunda ola de frío que viene del Artico en este invierno ha producido la gripe en casi todo el país. Se desplaza hacia los Estados de la costa sudeste habiendo llegado a producir una temperatura de 31 grados centígrado, bajo cero, en Canton, Estado de Nueva York.

Se predice que para el fin de semana de Pascua, el tiempo mejorará algo.

AUMENTO DEL NACIMIENTO DE VARONES

WASHINGTON, 23 (U. P.).— El Departamento del Censo anunció que durante el primer año de guerra, la produccion de niños varones nacidos en los Estados Unidos, alcanzó el nivel más alto de los últimos 15 años.

En 1942 nacieron 1.444.365 varones, mientras que las niñas nacidas en dicho año, fueron 1 millón 354.631.

En tiempos de paz nacían mas niñas que varones.

NOTICIAS DE LA AMERICA LATINA

ARGENTINA

BUENOS AIRES, 23. — (U. P.). — La Subsecretaría de Informaciones y Prensa, de la Presidencia de la República, informa que ha sido suspendida la concesión de audiencias con el Presidente de la República.

Explicó que la tramitación de toda solicitud deberá hacerse directamente ante los Ministerios o Reparticiones respectivas.

BUENOS AIRES, 23. — (U. P.). — El martes próximo se reunirá la Comisión Directiva del Círculo de Cronistas Deportivos de Argentina, a fin de considerar el anteproyecto que ya tuviera sanción favorable en Montevideo, sobre creación de una Confederación Panamericana de Cronistas Deportivos.

Una vez analizado el anteproyecto en la reunión, serán entregadas copias del mismo a todos los cronistas del continente, para su estudio, pudiendo anticiparse que en abril o mayo de 1944, se logrará la fusión anhelada.

BUENOS AIRES, 23. — (U. P.). — El Banco Central ha puesto en circulación en el día de hoy, nuevos billetes de a cien pesos, impresos con el sistema de grabación sobre acero, en el programa de reemplazo de los billetes tipográficos en circulación, por otros que ofrezcan menores posibilidades de ser falsificados.

BUENOS AIRES, 23. — (U. P.). — Se anuncia oficialmente que el Presidente Ramírez aceptó la renuncia del Ministro de Obras Públicas, capitán de Marina, señor Ricardo Vago.

Dicho Ministerio será desempeñado temporalmente por el vicealmirante Benito Sueyro, Ministro de Marina.

El señor Vago había sido designado Ministro de Obras Públicas en la reorganización del 14 de octubre, ocasión en que tres miembros del Gabinete, incluso el coronel Elbio Anaya, Ministro de Educación, renunciaron.

No se han revelado los motivos que impulsaron a renunciar al señor Vago.

BRASIL

RIO DE JANEIRO, 23. — (U. P.). — Llegó el nuevo Adicto Naval de Chile, capitán de navío, señor Sady Ugalde, acompañado de su señora e hija.

COLOMBIA

BOGOTA, 23. — (U. P.). — Se informa oficialmente que el Canciller señor Carlos Lozano, está dando instrucciones al Cuerpo Diplomático y Consular de Colombia, en el exterior, en el sentido de recomendar a los Gobiernos americanos su participación en la Exposición Interamericana de Bogotá cuya inauguración tendrá lugar el 14 de abril, Día de las Américas.

Se agrega que Chile y México ya han comunicado que participarán en dicha exposición. En efecto numerosos industriales de ambos países así lo han manifestado.

Ecuador ya ha comenzado a enviar productos industriales para el efecto.

ECUADOR

GUAYAQUIL, 23. — (U. P.). — En la costa de la provincia de Esmeraldas, naufragó el motovelero "Santa María", con doscientos cuarenta conscriptos a su bordo, sin desgracias personales.

Los conscriptos salvados viajan por tierra a Bahía, para venir a Guayaquil.

Todos pertenecen al Batallón "Imbabura", recientemente licenciado.

TREN FANTASMA en la FERIA DE ATRACCIONES EXPOSICION DE CHILE

El espectáculo cumbre, que deleitara a 50.589 personas en la Exposición de Chile 1942/43, nuevamente en Santiago. Disfrute usted de dicha atracción mecánica conjuntamente con sus otros aparatos mecánicos y distintos espectáculos que dispone la Feria de Atracciones, Exposición de Chile.— El Globo de la Muerte con sus dos motociclistas suicidas: Castro y Kenny. Palacio de la Risa. Casa de Locos. Teatro de Títeres. Sillas Voladoras. Carrousel para niños. Autopista. Avioncitos infantiles., etc.

DIAS: 24, 25, 31 y 1.o

Grandes bailes con valiosos premios a las mejores parejas. Innumerables números de varietés de alta valía artística procedentes de los mejores teatros de la capital; originales fuegos artificiales completamente gratis podrá usted presenciar visitando esta moderna Feria de Atracciones mecánicas que funciona en el amplio campo de Deportes del Club O'Higgins, Independencia 700, al lado del Teatro Nacional.

MARTES 28: GRAN REUNION DE BOX

EXHIBICION A CARGO DE LOS MAESTROS DEL RING:

JOAQUIN TORREGROSA - BOMBON CORONADO

Grandes matches a cinco rounds entre aficionados locales.

Pase usted las noches de Pascua y Año Nuevo en la Feria de Atracciones, Exposición de Chile, donde encontrará excelentes atracciones para todos los gustos y todas las edades al alcance de todos los bolsillos.

Concurra con sus familiares y amigos a la Feria de Atracciones, Exposición de Chile, y pasará una noche inolvidable

Ultima función de esta moderna ciudad mecánica ante el público de esta ciudad Enero 2 de 1944.

NO DEJE USTED DE VISITARLA

ENTRADA GENERAL UN PESO

BLANCO 1161 VALPARAISO TELEFONO 4427

"RACING" CON EVERTON JUEGAN EL DOMINGO

Como es de conocimiento de la afición el próximo domingo se llevará a efecto en el Estadio Valparaíso de Playa Ancha, el match internacional de football entre el Racing, de Buenos Aires, y el Everton, porteño.

Desde su anuncio este encuentro, ha despertado el entusiasmo del público y hay gran interés por ver a los vencedores del Colo Colo, Rosario Central y Magallanes.

El equipo del club porteño está concentrado desde hace días en Casablanca, y se espera una buena actuación, dado su estado de preparación, y los deseos de presentar desde un principio, reñida lucha al adversario y lograr un triunfo para Valparaíso.

Los componentes del Racing llegaron ayer en el tren de 11.10 a Viña y se encuentran hospedados en el Hotel France, donde permanecerán hasta el domingo, día del match.

COMIDA DE NAVIDAD DEL ROTARY SE EFECTUO ANOCHE EN EL ASTUR

Anoche, en los comedores del Astur Hotel, se llevó a efecto la comida de Navidad que el Rotary Club de Valparaíso realizaba entre sus socios y familiares.

Esta sesión-comida transcurrió en forma por demás simpática y agradable para todos los asistentes. Un programa novedoso, con números de cantos por socios del Rotary, rifas y otras entretenciones y luego después el baile, donde la nota agradable, por supuesto, la dieron las numerosas damas asistentes, hará que esta fiesta perdure en el recuerdo de quienes concurrieron.

MOVIMIENTO DE VAPORES

PROXIMAS LLEGADAS

VILLARRICA, de Punta Arenas.
ALEJANDRO, de Coquimbo.
ALLIPEN, de Isla de Pascua.
HUELEN, de Antofagasta.
AYSEN, de Lota.
ALBERTO HAVERBECK, de Puerto Chicama.
ALFONSO, de Huasco.
JUNIN, de Arica.
TOQUI, de Tocopilla.
ANDALIEN, de Estados Unidos.
TENO, de Guayaquil.

PROXIMAS SALIDAS

LONTUE, para Iquique e intermedios.
MAULLIN, para Iquique e intermedios.
HUELEN, para Antofagasta e intermedios.
PUYEHUE, para Punta Arenas e intermedios.
ALEJANDRO, para Coquimbo.
ALLIPEN, para Corral e intermedios.
CALIFORNIA, para México e intermedios.
MILLABU, para Arica e intermedios.
HUELLELHUE, para Coquimbo.
AYSEN, para Arica e intermedios.
JUNIN, para Arica e intermedios.
PILAR, para Antofagasta e intermedios.

ESPECTACULOS PARA HOY

VALPARAISO. — Matinée, vermouth y noche: Así se quiere en Jalisco.
COLON. — Matinée, vermouth y noche: La rubia audaz.
REAL. — Matinée, vermouth y noche: Flor silvestre.
VELARDE. — Matinée, vermouth y noche: En la vieja California.
VICTORIA.— Matinée, vermouth y noche: Lazos eternos.
IMPERIO. — Matinée, vermouth y noche: Stella.
RIVOLI. — Matinée, vermouth y noche: Noches de ronda.
CONDELL.— (Continuado): Noche de recién casados y Casi un sueño.
REX (Viña). — Matinée, vermouth y noche: Viva China.
RIALTO (Viña). — Matinée, vermouth y noche: Valle Negro.
OLIMPO (Viña). — Matinée, vermouth y noche: Medianoche.
MUNICIPAL (Viña). — Matinée, vermouth y noche: Corres-

EL INTENDENTE OFRECE HOY COCKTAIL A LOS PERIODISTAS

El Intendente de la provincia señor Gastón Hamel de Souza y señora Luisa Nieto de Hamel, ofrecerán en el Salón de Honor del Palacio de la Intendencia, a las 19.30 horas de hoy, un cocktail en honor de los periodistas porteños y corresponsales de diarios nacionales y extranjeros.

El señor Intendente y señora han querido exteriorizar su simpatía por el gremio periodístico y reunirlo en esta ocasión de día de la Pascua y como advenimiento del nuevo año.

FIESTAS DE NAVIDAD

Tanto en este puerto como en el balneario de Viña del Mar será esperada la noche de Navidad con diversas fiestas sociales y de carácter popular.

Viña del Mar contará con reuniones sociales que congregarán a las familias de la sociedad de Valparaíso, Viña y de Santiago. El Club de Viña, como años anteriores, ofrecerá una cena de Pascua que promete todo un éxito y luego después el Casino Municipal ha confeccionado un programa para esta noche, lleno de atractivos y números artísticos, ofreciéndose una comida de Navidad y baile en la "Boîte" que hoy reabre su actuación y lo mismo en el Cabaret.

Como número popular y que gusta tanto a nuestro pueblo, habrá un festival de fuegos artificiales en la barra de estero de Viña del Mar, ofrecido por la firma Farmo-Química, el que se llevará a efecto a las 22.30 horas. Bandas de músicos amenizarán este acto.

Las sociedades obreras tienen anunciado sus reuniones familiares y de reparto de juguetes a los hijos de sus asociados, esperando en esta forma "su noche de Navidad".

EL ALLIPEN LLEGO DE ISLA DE PASCUA

El vapor "Allipén" de la firma naviera Haverbeck y Ckalwell llegó ayer en la mañana procedente de la Isla de Pascua, traía a su bordo dieciocho pasajeros, y entre ellos, el diputado don Raúl Marín Balmaceda; el capitán de corbeta señor Luis Lagarrigue Alegui; el capitán de corbeta cirujano señor Alvaro Tejeda L., los señores James Carter y Ricardo Sepúlveda; el Capellán de Carabineros presbítero señor Manuel Valderrama, el ex subdelegado marítimo de esa isla, señor Jorge Señoret Carvallo y señora, también dos religiosas.

Trajo también en este viaje el "Allipén", mil y tantos bultos de mercaderías surtidas y doscientos animales de pie, todo consignado a la firma Williamson Balfour y Cía.

NOTICIAS BREVES

Llegó el pesquero "B..." procedente de las islas San Félix y San Ambrosio, trayendo un importante cargamento de langostas.

—Zarpó para el puerto de Coronel la barca "Víctor Aranda" que va remolcada por el "León" de donde traerá carboncillo para la Compañía de Muelles de la Población Vergara.

—Para hoy, a las 21.30 horas está citado el Sindicato Profesional de Choferes de Taxis de Valparaíso a reunión general, con el fin de tratar asuntos de importancia para el gremio.

—Ayer a mediodía se entrevistaron con el Alcalde subrogante don Alfredo Názar el ingeniero jefe del Departamento de Obras de la Dirección General de Pavimentación, don Alfredo González, y el delegado provincial de pavimentación, don Raúl Kulczensky para tratar lo referente al segundo plan de pavimentación de la ciudad.

SOC. ANONIMA MARITIMA DE CHILE

VAPOR DE PASAJEROS "AYSEN"

Saldrá de Valparaíso, el Lunes 27 de Diciembre, a las 17 horas, para: Coquimbo, Antofagasta, Tocopilla, Iquique, Arica, Callao. Puertos azucareros y Guayaquil.

Por fletes y pasajes: Blanco 582 - Teléf. 7351-7352 - Valparaíso
En Stgo.: Cía. Sud Americana de Vapores: Agustinas 1291
Cía. Trasportes Unidos: Agustinas 1042
Expreso Villalonga: Agustinas 1050-1054.

COMPAÑIA CHILENA DE NAVEGACION INTEROCEANICA

SERVICIOS:
Cabotaje: Arica - Punta Arenas
Exterior: Argentina, Uruguay, Brasil y Perú

Agentes para la costa del Pacífico de la JOHNSON LINE

MANTIENE SERVICIOS REGULARES PARA EL TRANSPORTE DE CARGA Y PASAJEROS DE LOS PUERTOS DE CHILE Y PERU A LOS PUERTOS DE ARGENTINA, URUGUAY, BRASIL Y VICEVERSA CON LOS VAPORES "ARICA", "ANGOL" "ARAUCO" "ANTOFAGASTA" "PUNTA ARENAS" "AVILES" Y "MAGALLANES"

SUCURSALES EN:
SANTIAGO — PUERTO MONTT — PUNTA ARENAS

VALPARAISO: Errázuriz 718 - Casilla 141-V - Teléfono 7721
SANTIAGO: Agustinas 1118 - Casilla 4?? - Teléfono 84523

DEL INTERIOR

MARTIRES DE ACONCAGUA SERAN RECORDADOS EN SAN FELIPE

ARTISTICA PLANCHA DE MARMOL EN HOMENAJE A TRASLAVIÑA, SALINAS Y HERNANDEZ, SERA DESCUBIERTA MAÑANA EN LA PLAZA DE ARMAS DE ESTA CIUDAD

SAN FELIPE, 23.— (Especial).— A iniciativa del Club Aconcagua de esta ciudad y con la colaboración del Comité Central de Conmemoración Histórica, el próximo sábado, a las 12 horas, será descubierta en San Felipe una artística plancha de mármol de Carrara, que ha sido grabada por Secci, con la siguiente leyenda: "El 5 de diciembre de 1816, José Antonio Salinas, José Traslaviña y Regalado Hernández, hijos de esta heróica tierra de Aconcagua, fueron inmolados en la Plaza de Armas de Santiago por defender a la Patria.

San Felipe, 5 de diciembre de 1943. "Homenaje del Club Aconcagua, patrocinado por el Comité Central de Conmemoración Histórica".

ASISTIRAN PERSONALIDADES

A este acto patriótico han sido invitadas las autoridades provinciales, el Presidente del Comité Central de Conmemoración Histórica, don Enrique Vergara Robles; miembros de la Academia Chilena de la Historia y diversas otras personalidades. También concurrirán a la ceremonia el Regimiento "Yungay", los diferentes liceos de la ciudad y la Escuela Agrícola de San Felipe.

En el momento de ser descubierta la plancha, harán uso de la palabra los señores Enrique Vergara Robles, René Williams y Agustín López Salinas, este último descendiente de uno de los mártires. A continuación el Alcalde, señor Julio Zúñiga agradecerá en un discurso el homenaje que se tributará a los hijos de esta región.

Cabe destacar que han tenido una señalada participación en la organización de este acto, el Intendente de Aconcagua, señor Adolfo Carmona, el diputado señor Pedro Jara del Villar y el obispo monseñor Berríos.— (Especial).

¿QUIENES FUERON LOS MARTIRES?

N. de la R.— Salinas y Traslaviña fueron hombres de situación pertenecientes a respetables familias. Regalado Hernández era maestro de escuela. Todos ellos se comunicaban a menudo por cartas con el General San Martín, quien en esa época preparaba en Mendoza la Expedición del Ejército Libertador. Seguían al pié de la letra sus instrucciones y estaban al cabo de todos los movimientos de las fuerzas realistas de Marcó del Pont y San Bruno, movimientos que comunicaban después al ilustre G. argentino. La cartas eran llevadas y traídas por Manuel Navarro, otras veces las portaba un hombre rústico y sencillo, llamado Aquiles Estay, quien conocía perfectamente los principales boquetes cordilleranos. (De este campesino se cuentan innumerables anécdotas en San Felipe)

SOCIEDAD NACIONAL DE AGRICULTURA

Se pone en conocimiento de los señores socios que, en conformidad a lo dispuesto por los Estatutos, corresponde elegir 15 miembros del Consejo Directivo, en reemplazo de igual número que termina el período para el cual fueron designados.

La votación se llevará a efecto en el local de la Sociedad Tenderini 187, tercer piso, todos los días hábiles, desde el 1.o al 14 de Enero inclusive, de 10 a 12 A. M., y de 3 a 6 P. M.

EL SECRETARIO

CURICO

ACCIDENTE FERROVIARIO SE PRODUJO ANTENOCHE EN ESTACION DE TENO

CURICO, 23.— (Especial). —Anoche se produjo en Teno un grave accidente ferroviario que motivó el atraso de todos los trenes, con el consiguiente perjuicio para la Empresa de los Ferrocarriles y para el público.

Más o menos a las 21 horas, el tren de carga N.o 303, que pasaba por dicha estación sufrió el descarrilamiento de 3 carros rejas, con lo cual quedó obstruída la línea férrea por espacio de varias horas.

Solicitado los servicios del pescante de San Fernando y de las correspondientes cuadrillas de obreros, se trabajó hasta la madrugada de hoy en el despejamiento de la vía, que felizmente quedó expedita después de un trabajo tesonero y esforzado.

Entre los trenes que sufrieron atrasos muy sensibles, figura el directo a Puerto Montt y el "curicano", que arribó a media noche a Curicó.

Las pérdidas están calculadas en miles de pesos.— Y a última hora se nos dijo que la vía había quedado despejada para el servicio de trenes a contar desde la madrugada de hoy.— (Especial).

BODEGAS DE ESTACION DE COLLIPULLI FUERON DESTRUIDAS POR UN INCENDIO

LA ESCASEZ DE AGUA DIFICULTO LA LABOR DE LOS BOMBEROS.—QUINIENTOS MIL PESOS DE PERDIDAS

COLLIPULLI, 23 — Un gran incendio destruyó en las primeras horas de la tarde de hoy, las bodegas de la Estación de los Ferrocarriles del Estado de esta ciudad.

El fuego hizo su irrupción alrededor de las 14 horas, en un pabellón de la bodega emisora de equipaje, propagándose con extraordinaria rapidez a las demás dependencias, las cuales resultaron totalmente destruídas.

El Cuerpo de Bomberos que concurrió con todo su material, no pudo desarrollar ninguna labor efectiva, debido a la escasez de agua en el recinto de la Estación.

Las llamas, cuyo origen se atribuye a un corto circuito originado en la instalación de alumbrado eléctrico, adquirieron gran voracidad, merced al fuerte viento que soplaba transmitiéndose al resto del inmueble en pocos segundos.

Los bomberos hubieron de concretarse a circunscribir el fuego, mediante el uso de hachas, garfios y otros elementos, con los cuales lograron aislar el foco del siniestro, evitándose que se extinguiera a las oficinas de la Estación.

Después de una ardua labor que se prolongó hasta cerca de la noche el incendio quedó totalmente sofocado.

No se registraron desgracias personales. Las pérdidas han sido avaluadas en más de quinientos mil pesos.

Se ordenó investigar el origen del siniestro. — EL CORRESPONSAL.

COQUIMBO

FUSILEROS DE COQUIMBO SE DIRIGIERON A STGO.

COQUIMBO, 23.— Se dirigió a la capital la delegación de fusileros que representará la provincia de Coquimbo en el importante torneo balístico auspiciado por la Federación Nacional de Tiro de Chile, y que ha denominado "Campeonato Bernardo O'Higgins", a celebrarse el 25 del actual en el Stand del Club Nacional, de Recoleta, y al que concurren representantes de las Asociaciones de Tiro de Todo Chile.

La delegación presidida por el Mayor don Humberto Calderón Dissett, está integrada por los señores Carlos B. Alvarez A., y Alberto Mestre Carrasco, del Club Estrella de Chile, de Coquimbo y el señor Roberto Rojas P., del Club Maestranza de Ovalle.

ASAMBLEA RADICAL

Se ha designado presidente de la Asamblea Radical de Coquimbo, al señor Jorge Marín Garay, 1.er vicepresidente, Eugenio Medina F., 2.o vicepresidente, don Pedro Miranda Díaz.

DIRECTORIO CUERPO DE BOMBEROS

Para el período 1944, se ha elegido la siguiente oficialidad:

Superintendente, señor Ricardo Olivares; Comandante, Américo Aranda Blumer; 2.o Comandante, Alberto Alfaro; Secretario, Juan Vega Fábrega; Tesorero, Norman Miranda; Director 1.a Compañía, Samuel Moyle García; Director 2.a Compañía, Luis Prado Duque; Director 3.a Compañía, Pedro Miranda, y Director 4.a Compañía, Humberto Herrera.— (El Corresponsal).

El H. Senado de la República ha sabido resguardar y asegurar la creciente prosperidad de Viña del Mar

Con su decidida actitud, se ha dado un paso decisivo para que el primer balneario del país, prosiga su marcha por la senda del progreso en que hoy avanza resueltamente

PLAUSIBLE ACTITUD DE LA COMISION DE HACIENDA DEL SENADO

Los representantes parlamentarios de Valparaíso, en el Senado y en la Cámara de Diputados, se han hecho acreedores al sincero reconocimiento de la ciudadanía viñamarina.

LO QUE VIÑA DEL MAR ESPERA DE LA CAMARA DE DIPUTADOS

CONQUISTARON LA GRATITUD DE VIÑA DEL MAR

Eleodoro E. Guzmán

Hugo Grove

Enrique Bravo O.

Aníbal Cruzat

M. Muñoz C.

La reciente determinación del Honorable Senado, de rechazar el artículo del proyecto de nuevos impuestos, que gravaba notablemente al Casino Municipal de Viña del Mar, cerrando toda posibilidad al futuro progreso del primer balneario chileno, ha sido recibida en las esferas viñamarinas con verdadero júbilo, ya que se ha puesto en evidencia el amplio espíritu público de los miembros de la Cámara Alta, al impedir que prosperara una barrera que se opondría tenazmente a la creciente prosperidad de nuestro primer centro de atracción continental.

RECONOCIMIENTO UNANIME

Inmediatamente que se conoció el pronunciamiento de la Cámara de Diputados, las miradas de los viñamarinos convergieron hacia la H. Comisión de Hacienda del Senado. Fué así como todas las entidades de esta ciudad balneario, los comerciantes, industriales, obreros, empleados y gremios vinculados al turismo, dirigieron conceptuosas comunicaciones al presidente de esa Comisión, senador don Guillermo Azócar, representándole la gravedad que para la ciudadanía viñamarina tenía el proyecto despachado por Diputados.

En esas comunicaciones junto con expresarse una justa alarma, se manifestó absoluta confianza en que el Senado —previo informe de la Comisión de Hacienda— rechazaría esas disposiciones atentatorias al normal desenvolvimiento del balneario de Viña del Mar.

Esa confianza se ha visto confirmada. La Comisión de Hacienda supo captar en toda su magnitud los trastornos que provocaría al primer balneario el establecer gravámenes prohibitivos al Casino Municipal, la principal fuente de recursos de la ciudad, y para evitar esas sensibles consecuencias procedió a rechazar el artículo aprobado por Diputados. Posteriormente, la H. Corporación, concordando con la justa apreciación de la comisión antes mencionada, ratificó su decisión, anulando totalmente el referido artículo, signado con el número 10, en el proyecto sometido a la consideración de los señores Senadores.

Dr. Carlos Cuevas, Alcalde de Viña del Mar

LABOR EFECTIVA

Es incuestionable que en esta cruzada para defender sus intereses, en la ciudad de Viña del Mar imperó una férrea unidad y disciplina. En esa labor, el Alcalde de Viña del Mar, doctor Cuevas, encontró la decidida y valiosa cooperación del Intendente de Valparaíso, don Gastón Hamel de Souza, antiguo conocedor de los problemas viñamarinos; de los Regidores, especialmente del señor Manuel Ossa S. M., que cumplió junto con las autoridades antes mencionadas, gestiones de valía en nuestra capital. Ellos, respaldados por los elementos más representativos de la ciudad y vigorizados por la decisiva colaboración de la Prensa, pudieron comprobar la inconveniencia de los gravámenes que se pretendía aplicar al Casino Municipal.

ANTECEDENTES ELOCUENTES

Para impedir que prosperara una disposición contraria al progreso de Viña del Mar bastó únicamente exhibir elocuentes antecedentes que revelan la influencia que el Casino Municipal de Viña del Mar ha tenido en la prosperidad de ese balneario.

Efectivamente, se comprobó que se ha cumplido una vasta obra de asistencia social, que la Beneficencia Pública ha obtenido importantes participaciones, que la Cultura y Bellas Artes han encontrado valioso apoyo gracias a recursos emanados del Casino, que el plan de vivienda obrera ha sido iniciado en un esfuerzo particular de la I. Municipalidad viñamarina, con dineros obtenidos del juego, que se cumple una importante obra educativa y, en fin, que se impulsan iniciativas benéficas, deportivas, sociales, etc.

Con esos comprobantes fehacientes, que no son literatura sino hechos elocuentes que están a la vista de todos, en los diferentes barrios viñamarinos fué posible encarar la defensa de esta comuna. Y no es extraño, entonces, que escoltando ese verdadero estandarte de realizaciones magníficas hayan formado hombres de gran prestigio y de reconocida capacidad, como son los miembros del Senado, que en su mayoría defendieron esta obra incomparable cumplida en Viña del Mar.

REPRESENTACION DE VALPARAISO

Ha correspondido en esta defensa de Viña del Mar una acción por demás destacada a los miembros de la representación de Valparaíso en el H. Senado. Los señores Manuel Muñoz Cornejo, Eleodoro E. Guzmán, Hugo Grove, Enrique Bravo Ortiz y Aníbal Cruzat Ortega, supieron cumplir fielmente el mandato de la ciudadanía que, con sus sufragios, los llevó a esos altos cargos legislativos.

En la defensa de este balneario, joya de la provincia que representan en el Senado, encontraron la adhesión de numerosos miembros de esa Corporación, entre los que deben subrayarse los nombres del Senador Azócar, presidente de la Comisión de Hacienda y de sus integrantes, señores Prieto Concha, Amunátegui, E. E. Guzmán, Dr. Torres, Martínez Montt, etc.

LOS DIPUTADOS PORTEÑOS Y VIÑAMARINOS

No podría omitirse en esta oportunidad la actuación de los diputados porteños y viñamarinos, señores Alfredo Silva Carvallo, Jorge Ceardi, Ismael Carrasco, Luis Bossay, Francisco Palma, Pedro Poklepovic y otros, que desde el primer momento estuvieron defendiendo el porvenir de Viña del Mar, seriamente amenazado.

La actuación de esos diputados habrá de superarse cuando la Cámara vuelva a ocuparse del artículo que encontró enérgico rechazo en el Senado. Tenemos la certeza más absoluta de que los Honorables Diputados por Valparaíso, encontrarán también —como lo consiguieron los Senadores— la compañía de otros numerosos miembros de esa Corporación para desbaratar este zarpazo a la ciudad de Viña del Mar.

Cuentan, pues, con la más amplia confianza de todos los sectores de esta Comuna y no dudamos que sabrán hacer cumplido honor a su promesa de resguardar los intereses del primer balneario del país.

Don Gastón Hamel, Intendente de Valparaíso

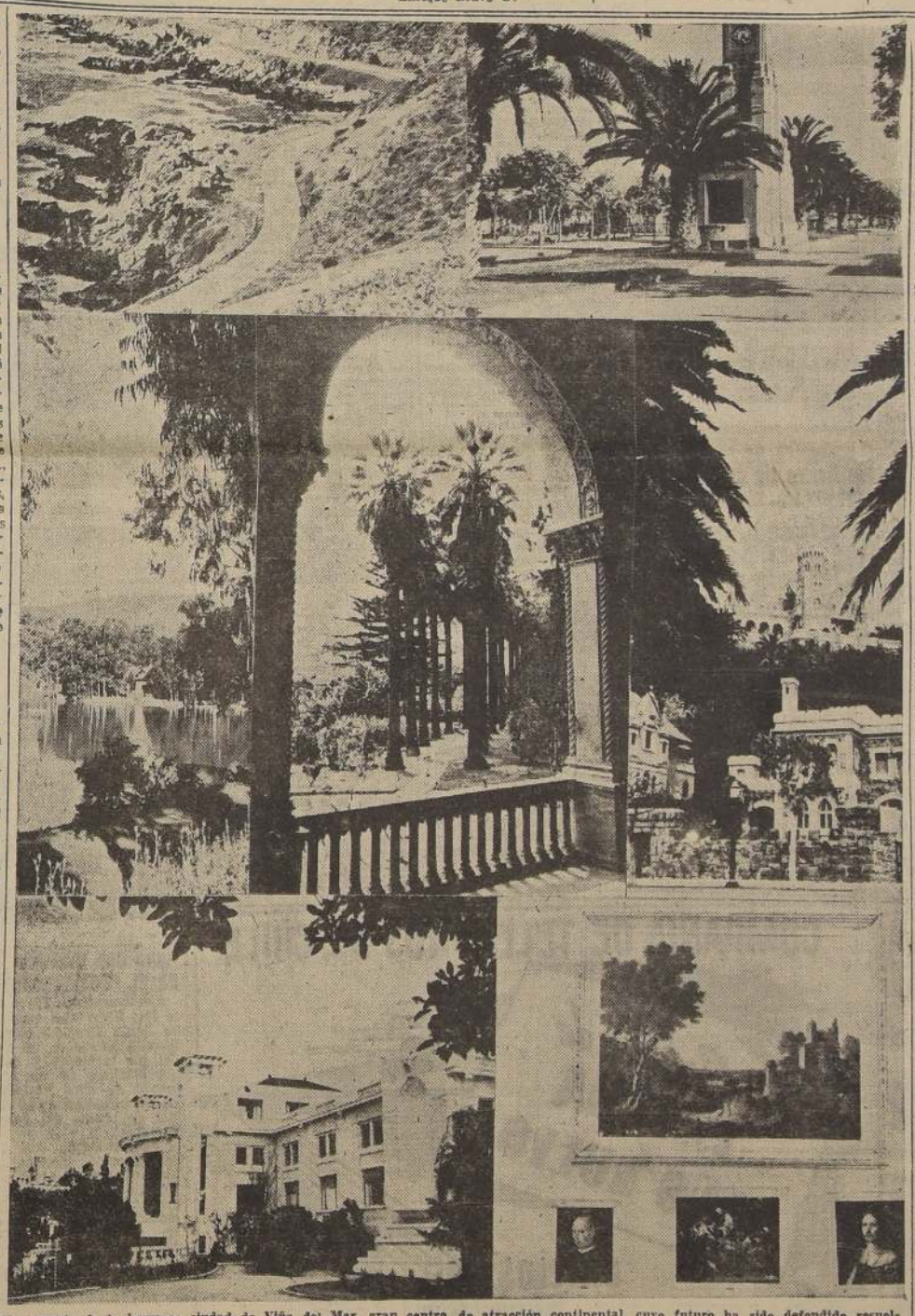
Un aspecto de la hermosa ciudad de Viña del Mar, gran centro de atracción continental cuyo futuro ha sido defendido resueltamente en el Honorable Senado de la República

LISTA DE HONOR

Viña del Mar ha debido vivir durante muchos años con el arma al brazo, para defender de arteros ataques que, periódicamente y con fines que no nos atrevemos a calificar, surgen de diversos sectores, con el ánimo de provocar trastornos fatales en la vida de esta ciudad que es orgullo de Chile.

Pero en esa lucha constante en resguardo del creciente progreso de esta ciudad balneario, ha sido posible contar con la resuelta defensa de autoridades, de parlamentarios y de altas personalidades gubernativas, que, sin egoísmos, con claro criterio, han ofrecido su aporte valioso para asegurar a Viña del Mar una trayectoria brillante, digna de una ciudad que ha escalado hasta el sitial de honor entre las Comunas de toda la República.

En los momentos cruciales que ha vivido la ciudadanía viñamarina, unida en un solo haz, para impedir la consumación de un atentado a su prosperidad, se han puesto a su lado todos los representantes de la Provincia de Valparaíso, en el Honorable Senado y ellos deben ser incluídos en el cuadro de honor, que estará grabado en todos los hijos de esta hermosa ciudad.

En una piedra simbólica, deberán esculpirse los nombres de los honorables senadores, señores Enrique E. Guzmán, Manuel Muñoz Cornejo, Aníbal Cruzat, Hugo Grove Vallejo y Enrique Bravo Ortiz, firmes pedestales en que descansó la defensa del primer balneario nacional.

¡¡Honorables senadores: habéis comprometido la gratitud de Viña del Mar!!

J. A. U.

Digna de admirarse es la labor cumplida por las autoridades de Viña del Mar

La mejor fuente de informaciones para los HH. Diputados, sería verificar una visita a esta ciudad-balneario

UNA INVITACION DEL ALCALDE VIÑAMARINO, DOCTOR CUEVAS

De conformidad a los trámites legales de rigor, corresponderá, nuevamente, a la Honorable Cámara de Diputados, conocer el proyecto que establecía gravámenes al Casino Municipal y que fué rechazado por amplia mayoría en el Honorable Senado.

Es evidente que en la determinación de esa Alta Corporación, jugaron un papel decisivo los valiosos antecedentes que Viña del Mar esgrimió en defensa de sus intereses. Hace pocos días, la prensa de Valparaíso y Santiago dió a conocer gráficos estadísticos por demás elocuentes, en que se revela con la claridad de las cifras, la influencia que el Casino Municipal ha tenido en el progreso de la Comuna.

Esa obra inmensa, cumplida con un entusiasmo poco común por las autoridades viñamarinas de ayer y de hoy, merece ser justificada en lo que vale. No es posible echar por tierra posibilidades magníficas.

No hay duda que al adoptar el primer pronunciamiento que causó revuelo en las esferas viñamarinas hubo apresuramiento entre los honorables Diputados. Carecían, al parecer, de informaciones fidedignas respecto a la conveniencia o inconveniencia del proyecto que despacharon. Por fortuna, el Senado ha impedido que esa resolución se convirtiera en ley y ha dado oportunidad a los miembros de la Cámara para rectificar su primitiva actitud. Razones sobran para adoptar una determinación diferente a la anterior y como verdaderos monumentos probatorios están las obras realizadas en Viña del Mar.

El Alcalde viñamarino ha hecho una amplia invitación a los diputados de todos los sectores para que aprecien en el terreno mismo lo que es Viña del Mar. Honorables diputados, la ciudad-balneario espera vuestra cordial visita.

VIÑA DEL MAR, ADELANTE

Los millares de forasteros que año tras año están llegando hasta nuestro país, ávidos de disfrutar de un clima incomparable, de bellezas panorámicas insospechadas y de múltiples encantos y atractivos que la Naturaleza pródiga desparramó entre Arica y Magallanes y desde el mar hasta la inconmovible Cordillera, han regresado a sus tierras llevando estampada en su retina la visión maravillosa de Viña del Mar.

En Chile la industria turística tiene horizontes ilimitados, pero todavía su organización no ha alcanzado el grado de perfeccionamiento a que debe llegar. Sin embargo, Viña del Mar, el primer balneario del país, se alza como un gran centro de atracción, como un poderoso imán que atrae hacia sus playas, hacia sus avenidas sombreadas y perfumadas por preciosas flores, hacia su Casino, hacia su Palacio de Bellas Artes, etc., a turistas que gozan de jornadas inolvidables.

La labor cumplida para colocar a esta ciudad en el magnífico plano en que hoy se encuentra, no ha sido comprendida en muchas ocasiones y se ha pretendido vapulear la fuente de recursos que ha dado oportunidad para desarrollar un vasto programa de obras de progreso. Por fortuna, hasta ahora, no han prosperado esas maniobras egoístas, y Viña del Mar tiene confianza en que jamás habrán de imponerse esas mezquinas tentativas.

La ciudad de Viña del Mar, justamente admirada en el Continente entero por su imponente belleza, por sus atributos extraordinarios, debe seguir su marcha y a través de los años deberá incrementar las obras que hoy ostenta, para mostrarlas eufóricamente orgullosa, a sus huéspedes.

Nada ni nadie podrá detener la marcha ascendente del principal balneario chileno y ahora debemos establecer como una consigna clara y precisa: Viña del Mar, adelante.

J. A. U.

EL DR. SALVADOR ALLENDE CONTESTARA HOY LAS ASEVERACIONES DEL SENADOR LIBERAL, SEÑOR GREGORIO AMUNATEGUI

LOS CIRCULOS POLITICOS COMENTARON AYER ANIMADAMENTE LAS PALABRAS QUE ESTE ULTIMO PRONUNCIO EN EL SENADO EN LA SESION DEL MIERCOLES

En los círculos políticos se comentó ayer vivamente las declaraciones que el día anterior hiciera en el Senado el Senador liberal don Gregorio Amunátegui, acerca de las gestiones que ante él realizaron en diversas oportunidades varios dirigentes de Izquierda, para obtener la colaboración del Partido Liberal.

Como se sabe, el señor Amunátegui respondió a observaciones que momentos antes había hecho el Senador radical de Cautín, por la presencia en el Gabinete de dos Ministros del Partido Liberal. Aquel manifestó que dirigentes de los Partidos Radical, Socialista y Comunista le habían pedido su intervención con motivo de la presencia de Ministros Militares en el Gobierno. Entre otros, citó a los señores Isauro Torres, Carlos Contreras Labarca, Eleodoro Domínguez y Salvador Allende.

ALLENDE HARA DECLARACION

Los señores Torres y Contreras Labarca hicieron ayer mismo declaraciones, confirmando la efectividad de la aseveración del señor Amunátegui, en cuanto a ellos se refería.

Por nuestra parte, conversamos ayer con el Dr. Salvador Allende, secretario general del Partido Socialista, aludido por el Senador liberal, quien nos manifestó que hoy entregará una declaración escrita sobre el particular. El señor Allende se negó a adelantarnos el contenido de su declaración.

El simulacro de bombardeo aéreo de anoche despertó inmenso interés en la población

S. E., MINISTROS DE ESTADO, DIPLOMATICOS, Y NUMEROSAS PERSONALIDADES CONCURRIERON AL SITIO INDICADO COMO OBJETIVO DE LOS AVIONES ATACANTES

EL ESTREPITO DE LOS OBUSES ANTIAEREOS Y LA PRESTEZA DESPLEGADA POR LAS FUERZAS QUE COORDINADAMENTE CONTRIBUYERON A LA DEFENSA, PUSIERON UNA NOTA DE EMOCION AL ESPECTACULO

POCO ANTES DE MEDIANOCHE "VOLVIO LA CALMA" A LA CIUDAD

Anoche, los habitantes de Santiago experimentaron las emociones que en un grado infinitamente mayor, por cierto, experimentan las poblaciones de las grandes ciudades de los países en conflagración. Desde mucho antes de las 22 horas, inmensa muchedumbre apiñada en todo género de vehículos de locomoción colectiva e individual, y que, inclusive, marchaban a pie, se dirigieron a estacionarse a lo largo del Parque Forestal, en los sitios inmediatos al sector comprendido entre las calles Loreto, Dominica, Recoleta y Parque Forestal, donde se iba a efectuar el simulacro de bombardeo aéreo, organizado por la Defensa Civil, con la cooperación de la Aviación, Ejército, elementos materiales de la Armada, Carabineros y miembros de la Cruz Roja de Chile.

En toda la zona señalada a la que sólo tenían acceso los miembros de las instituciones concurrentes al acto y que estaba aislada por fuertes cordones de carabineros, y situadas en sitios señalados ex profeso, había estaciones de asistencia médica de emergencia, altoparlantes, por intermedio de los cuales se advertía al público las precauciones que son necesarias adoptar en casos semejantes, y estaciones de servicio especial de comunicaciones, con la cooperación de ciclistas, motociclistas, etc.

Exactamente a las 22.45 horas, empezaron las sirenas a dar la señal de alarma. Era que por el sur, hacían su aparición dos bandadas de bombarderos, que simularon efectuar un ataque concentrado contra la zona aislada. Inmediatamente después de las señales de alarma dadas por las sirenas y las campanas de las iglesias del sector se produjo el obscurecimiento parcial en toda la zona amagada. Los focos del alumbrado eléctrico fueron obscurecidos; otro tanto ocurrió con las luces de las casas circunvecinas y de los automóviles que circulaban. Mientras tanto, potentes reflectores entrecruzaban sus luces en el espacio en tentativas, bastante fructuosas por lo demás, para localizar al enemigo. Tan pronto los bombarderos atacantes empezaron a ser ubicados por los reflectores, entraron en juego las baterías del Regimiento Buin, artillería antiaérea y las ametralladoras. Los estampidos estremecían el aire y daban una inolvidable sensación de realidad al simulacro. El cañoneo era intensísimo; entretanto, habían aparecido, también por el sur, dos escuadrillas de caza, los que se dedicaron a perseguir al enemigo y a simular contrataques aéreos. Los aviones atacantes estaban iluminados con luces rojas y verdes y claramente se advertía que se trataba de trimotores. Los cazas estaban iluminados con luces amarillas y en algunas circunstancias volaron a escasa altura. Cuando el fragor de la lucha aérea parecía haber alcanzado su punto de máxima intensidad, y el estampido de los obuses antiaéreos llegaba a ensordecer a los espectadores, en el sitio amagado hicieron su aparición numerosos camiones de transporte con todo género de materiales de auxilio, en tanto que las enfermeras corrían con sus camillas al hombro para asistir a los "heridos" por el ataque, los cuales eran prestamente transportados a las estaciones de emergencia en que recibían los primeros auxilios médicos.

Una "fábrica" construída con material ligero en un costado de la zona amagada, empezó a arder. En realidad éste era el principal objetivo de los atacantes, sobre los cuales se proyectaban oportunamente los haces de luces de los reflectores de Defensa de Costa, traídos del puerto con este fin. Tan pronto empezó a arder la "fábrica" Compañías de Bomberos con todo su material llevaron hasta ella, entregándose los voluntarios afanosamente a la tarea de reducir los efectos del siniestro. Gruesas columnas de agua se alzaron al aire, en tanto que los bomberos hacían despliegue de todos sus recursos materiales. Mensajeros ciclistas, y motociclistas llevaban de un punto a otro los mensajes de respuestas de auxilio que por este medio se intercomunicaban entre sí. Con todo, no había una impresión de desconcierto; todo se desarrollaba coordinadamente como obedeciendo, y era así en efecto, medidas ya previstas e instrucciones ya impartidas.

Cuando los cazas simularon alejar al enemigo, que tomó rumbo a la costa, se dió la señal de fuera de peligro. Con todo, seguía tronando con algunas intermitencias los cañones, lo que prolongaba la sensación de verismo del simulacro.

Algunos minutos después de dada la señal de fuera de peligro, se restableció la luz en forma normal; las estaciones de emergencia fueron desmantela-das, los bomberos enrollaron su material y la inmensa muchedumbre, a duras penas contenida por los cordones de carabineros, pudo al fin, pasar al sector prohibido, quien sabe si con la finalidad de constatar los "perjuicios" del ataque.

S. E. el Presidente de la República y el Director de la Defensa Civil presenciando el simulacro de bombardeo

La defensa antiaérea en acción.—Los bomberos trabajan en la extinción de un incendio

atendiendo a un herido

S. E. PRESENCIO EL SIMULACRO DE ATAQUE

S. E., acompañado de los Ministros del Interior y de Defensa, presenció todo el desarrollo del simulacro de bombardeo. También lo presenciaron personalidades diplomáticas, altos jefes de las Fuerzas Armadas y de la Administración, representantes de los Poderes Públicos y de representativos sectores de nuestra nacionalidad.

Ubicados en un sitio adhoc, pudieron presenciar todas las emocionantes alternativas del simulacro. La llegada de S. E., a las 22.35 horas, fué señalada al público con los acordes de la Canción Nacional, que fueron escuchados con unánime y patriótico recogimiento.

Un ciudadano inglés, a quien le preguntamos su impresión, la resumió así:

—"It was quite good". (Perfectamente).

HUBO UNA VICTIMA EN EL "BOMBARDEO"

Efectivamente. Tal como se lee. Hubo una víctima. Se llama Graciela Baeza. Resultó herida en un dedo del pie izquierdo a causa del estallido de un fragmento de obús antiaéreo en las cercanías de la cancha de tennis del Parque Forestal.

Fué atendida con diligencia por el personal sanitario apostado en el sector. La herida no fué de gravedad. Después del accidente se dirigió a su casa.

LOS DELEGADOS RADICALES JOVENES A LA CONVENCION DE CONCEPCION SE REUNIRAN EL DOMINGO 2 DE ENERO

ESE MISMO DIA LA JUVENTUD RADICAL RENDIRA HOMENAJE A LOS HERMANOS VALDOVINOS.— EL COMITE EJECUTIVO HARA JIRAS A PROVINCIAS

El Comité Ejecutivo Nacional de la Juventud Radical sesionó anteayer bajo la presidencia del titular, señor Julio Durán Neumann. Asistieron también numerosos miembros del Consejo Nacional.

El señor Durán usó primeramente de la palabra para agradecer la manifestación que la Juventud Radical le ofreció el 18 del presente en el "Lucerna". Manifestó el señor Durán que no podía disimular la gratitud y la satisfacción con que había recibido este homenaje de sus correligionarios. Agregó que había aceptado esta manifestación en todo aquello que significara un homenaje de adhesión a la Juventud Radical y a la línea política intransigentemente mantenida en resguardo de la verdadera doctrina radical por la actual Directiva.

El Secretario General señor Joaquín Morales Abarzúa dió cuenta que la Secretaría a su cargo había recibido más de un centenar de telegramas, comunicaciones, etc., que evidencian una sincera adhesión al Comité Ejecutivo Nacional, y al presidente nacional señor Durán. Manifestó el señor Morales que se habían recibido numerosas comunicaciones de agrupaciones provinciales, invitando al Comité Ejecutivo Nacional. Después de un breve cambio de ideas, se acordó iniciar una rápida jira a través de todas las agrupaciones de la Juventud Radical de todo el país.

Igualmente se acordó que todos los convencionales, militantes de la Juventud Radical, a la Convención del Partido, se reunirán el 2 de enero próximo en la sede central de esta colectividad, con el objeto de tomar acuerdos en conjunto y fijar la posición política de la Juventud Radical frente a dicho torneo. A esta reunión asistirá la Directiva Máxima.

HOMENAJES A LOS MARTIRES DE LA JUVENTUD RADICAL

En esta misma sesión se acordó tributar un homenaje a la memoria de los mártires de la Juventud Radical, hermanos Hernán y Sergio Valdovinos. Este homenaje consistirá en la colocación de una placa recordatoria en el mausoleo de la familia Valdovinos. En esta ocasión asistirá la Directiva Nacional acompañada de los Convencionales de esta colectividad a la Convención Radical de Concepción y delegaciones especiales de jóvenes radicales de provincias.

El Comité Ejecutivo Nacional rindió un homenaje de recuerdo a la figura del proletariado chileno Luis Emilio Recabarren, con motivo del 19.o aniversario de su muerte.

DELEGADOS A LA CONVENCION DEL PARTIDO RADICAL

Señores Temistocles Sáenz Soro y Luis Gasc Labrín, que fueron elegidos anoche por la Asamblea de Las Condes, delegados a la Convención Ordinaria del Partido Radical que se celebrará en Concepción en enero próximo.

PESAME A LOS UNIVERSITARIOS DE LA REPUBLICA ARGENTINA REMITIO EL PARTIDO SOCIALISTA DE CHILE

CON MOTIVO DE LA MUERTE DEL ESTUDIANTE ROLANDO ALFREDO MARTIN.— DECLARACION DE LA FEDERACION UNIVERSITARIA ARGENTINA

Ayer, el Comité Ejecutivo Central del Partido Socialista, al tener conocimiento de la muerte del estudiante argentino, Rolando Alfredo Martín, víctima de los sucesos políticos de la nación vecina, envió una nota de pésame al Presidente de la F. U. A., expresando su solidaridad con los hombres que en la República Argentina están luchando por el restablecimiento del régimen democrático.

DECLARACIONES DE LA F. U. A.

Con ocasión de la muerte del estudiante Martín, la Federación Universitaria Argentina ha formulado la siguiente declaración:

"Acaba de morir Rolando Alfredo Martín, estudiante de Ingeniería de la Universidad Nacional de La Plata. Ha muerto por la Reforma Universitaria; "Por una Patria grande y una Universidad digna", conforme al lema de los estudiantes de su Facultad.

Rolando Alfredo Martín, noble muchacho chaqueño, es un universitario tocado de dignidad, que pierde su vida por su causa. Disueltos los Centros gremiales, de los estudiantes de todas las universidades, como si fueran asociaciones de delincuentes, su muerte revelará hoy con sorpresa de la opinión, lo que el Gobierno celosamente le oculta: la incontenible y dramática protesta de los estudiantes universitarios argentinos, y la forma con que esa vida quedó tronchada se erigirá en símbolo de un estado de desesperación de la juventud de la República, acorralada por un sistema policial.

La Federación Universitaria Argentina decretó duelo general estudiantil en todas las ciudades universitarias, inclina sus banderas ante el compañero muerto, y así como el pueblo todo, tendrá devoción por su memoria, porque es un caído en la conciencia y el amor por la libertad".

El Presidente de dicha entidad, Néstor Grancelli Chá, designó a los jóvenes Guillermo Daza, José Ignacio Alba, Eduardo Holt Maldonado y Osvaldo P. Lindero de las Universidades de Córdoba, Tucumán, Buenos Aires y Litoral, respectivamente, para que velaran sus restos; declaró de duelo el día de los funerales para todos los estudiantes y envió una corona de flores naturales.

PRESIDENTE DE LOS RADICALES DE CHANCO CON EXCMO. SR. RIOS

El presidente de la Asamblea Radical de Chanco, don Marcial Verdugo V., fué recibido en audiencia especial por S. E. el Presidente de la República.

El señor Verdugo, sostuvo una cordial conversación con el Primer Mandatario, por espacio de varios momentos, tratando asuntos de interés para aquella zona.

GOLOSINAS Y JUGUETES REPARTEN HOY EN ÑUÑOA LAS SEÑORAS RADICALES

El Centro Radical Femenino cita a los niños inscritos para hoy a las 19 horas, en el local de la Asamblea, donde se realizará un acto literario-musical y se repartirán golosinas y juguetes a los niños radicales y de la Comuna. Gracias al entusiasmo y cooperación de las señoras radicales y asambleistas de Ñuñoa, se celebra esta fiesta de Navidad por primera vez en esta Asamblea.

TELEGRAMA DE LA C. DE DIPUTADOS URUGUAYOS A LA DE NUESTRO PAIS

En la Cámara de Diputados se ha recibido el siguiente telegrama del Presidente de la Cámara de Diputados de la República de Uruguay, con motivo del viaje que hizo a ese país el Presidente de la Cámara de Diputados de Chile, don Pedro Castelblanco:

"El viaje de Vuestra Excelencia, Doctor Castelblanco, ha sido muy fructífero. La unidad de los pueblos americanos será una verdad al través de la labor de los hombres dirigentes. La Cámara que presido se ha sentido muy honrada con vuestra presencia y esperamos que Ud. haga conocer al pueblo chileno los sentimientos de profunda amistad que unen a nuestras dos prestigiosas Repúblicas. Afectuosos saludos.— **Luis Batlle Berres**, Presidente Cámara de Diputados de Uruguay".

FESTIVAL PRO FONDOS DE CANDIDATURA A REGIDOR SERAFIN SOTO RODRIGUEZ

Existe entusiasmo en los diversos sectores del Partido Democrático por asistir al festival artístico y baile social que la Sección Femenina del Centro Zenón Torrealba, realiza mañana sábado, desde las 22 horas adelante, en Puente 682, pro fondos para la candidatura a regidor del miembro del Partido, señor Serafín Soto Rodríguez.

La entrada para caballeros y damas tienen un precio módico. Se invita a los consocios y correligionarios con sus familias y a las personas simpatizantes, en general.

PARTIDO RADICAL

CENTRO RADICAL FEMENINO. —Ruega a todas las correligionarias cooperar al reparto de ropa y juguetes que se hará hoy en el Hospital Nacional, ubicado en Matuca 345, a las 10.30 horas.

PROFESORES JUBILADOS DE INSTRUCCION PUBLICA

Hoy, en su local de Nataniel 163, a las 15 horas, se realizará la última Asamblea General del año.

Después se rendirá un homenaje al Diputado señor César Godoy Urrutia.

Se han distribuído numerosas invitaciones a las Instituciones congéneres y representantes de la prensa.

CONFERENCIA DEL SR. LUIS DE REGO MONTEIRO

Hoy a las 18.30 horas, en el Salón de Honor de la Universidad de Chile, el catedrático brasileño doctor Luis Augusto De Rego Monteiro, dictará su anunciada conferencia sobre "La revolución social del Presidente Vargas en sus aspectos jurídico-políticos".

El doctor De Rego Monteiro que nos visita con el objeto de estudiar los problemas sociales de Chile y con el objeto de cambiar ideas que faciliten una próxima Conferencia de la Paz entre los países de América, es un prestigioso jurista y en su país ocupa a más de la cátedra de su especialidad en la Universidad de Río de Janeiro, el cargo de Director General del Departamento Nacional del Trabajo.

HOY PRESENTA CREDENCIALES A S. E. REPRESENTANTE DE FRANCIA LIBRE

LA CEREMONIA TENDRA LUGAR, A LAS 11 HORAS EN EL SALON ROJO DE LA PRESIDENCIA DE LA REPUBLICA

Según se ha anunciado, hoy, a las 11 horas, hará entrega de sus cartas credenciales al Presidente de la República, Excmo. señor Juan Antonio Ríos, el representante de la Francia Libre que ha sido acreditado ante el Gobierno de La Moneda, Excmo. señor Gilbert Arvengas.

El diplomático francés llegará al Palacio de Gobierno en una carroza de gala de la Presidencia de la República, acompañado por el Jefe del Protocolo don Luis Renard Valenzuela y el Edecán de Servicio del Excmo. señor Ríos.

La Guardia de Palacio rendirá al señor Arvengas los honores correspondientes a su rango de Ministro Plenipotenciario.

En seguida, será introducido al Salón Rojo de la Presidencia, donde le esperarán el Excmo. señor Ríos, el Canciller señor Fernández y altos funcionarios de Gobierno. El Excmo. señor Arvengas presentará sus credenciales al Primer Mandatario y después de una breve charla, abandonará el Palacio de La Moneda, recibiendo iguales honores que a su llegada.

CAREO DE TORRES CON SUS APREHENSORES SE EFECTUO AYER TARDE

Ayer en presencia del juez del Cuarto Juzgado del Crimen, señor Román de Amesti, se efectuó un careo entre Carlos Ernesto Morales Torres, autor del crimen y asalto contra una pareja de enamorados en la tarde del 2 de diciembre en el cerro San Cristóbal y los detectives que le aprehendieron.

En esta oportunidad, Torres Morales ratificó en todas sus partes sus primitiva confesión ante Investigaciones sin aportar ningún nuevo detalle. Con esto queda definitivamente establecida su culpabilidad y sólo le resta esperar el veredicto de la justicia.

MAÑANA SE DIRIGIRA A CAÑETE EL EXCMO. SEÑOR JUAN A. RIOS

El Presidente de la República, Excmo. señor Juan Antonio Ríos, se dirigirá mañana, a las 18 horas, acompañado de una reducida comitiva a Cañete, su ciudad natal.

El domingo, el Primer Mandatario inaugurará una escuela pública construída durante su mandato y que prometió a los habitantes de esa ciudad antes de ser elegido Presidente de la República.

El lunes, el Excmo. señor Ríos se dirigirá a Lebú, donde ha sido especialmente invitado por diversas instituciones.

El lunes en la noche partirá de regreso para llegar a Santiago más o menos a mediodía del martes 28 del presente.

S. E. INAUGURO AYER LA "CIUDAD DEL NIÑO"

MILES DE PERSONAS PUDIERON COMPROBAR LA IMPORTANCIA DE ESTA OBRA SOCIAL EN BENEFICIO DE LA INFANCIA DESVALIDA

CONCURRIERON AL ACTO INAUGURAL MINISTROS DE ESTADO, MIEMBROS DEL CUERPO DIPLOMATICO Y DE LOS PODERES LEGISLATIVO Y JUDICIAL, ALTOS JEFES DE LAS FUERZAS ARMADAS Y CARABINEROS Y DISTINGUIDAS PERSONALIDADES

DISCURSO DEL MINISTRO DE JUSTICIA

El Primer Mandatario y esposa, con los Ministros del Interior y Justicia, en la tribuna oficial

En la tarde de ayer se llevó a efecto la solemne inauguración de la Ciudad del Niño "Presidente Ríos", ubicada en la Gran Avenida N.o 6150, a la altura del paradero 16, organización que comenzará a funcionar normalmente el 1.o de marzo del año próximo.

A este acto concurrieron el Presidente de la República, Excelentísimo señor Juan Antonio Ríos; su esposa, señora Marta Ide de Ríos; los Ministros del Interior, Sr. Osvaldo Hiriart; de Hacienda, señor Arturo Matte; de Justicia, señor Oscar Gajardo; de Educación, señor Benjamín Claro; de Trabajo, señor Mariano Bustos; de Obras Públicas, señor Abraham Alcaíno; de Defensa Nacional, general don Oscar Escudero; de Agricultura, señor Alfonso Quintana; el Subsecretario de Salubridad, señor Rafael Garretón, en representación del Ministro señor Sótero del Río; el presidente de la Corte Suprema, señor Carlos A. Novoa, y miembros del Poder Judicial; el Secretario General de Gobierno, señor Osvaldo Fuenzalida; el Decano del Cuerpo Diplomático, y Nuncio Apostólico, monseñor Marilio Silvani; el Arzobispo de Santiago, monseñor José María Caro y dignidades eclesiásticas; el Alcalde señor Galvarino Gallardo Nieto y numerosos regidores, senadores y diputados, miembros del Cuerpo Diplomático residente; el Comandante en Jefe del Ejército, general señor Arturo Espinoza; el Director General de Carabineros, general don Pedro Silva; el general don Alfredo Portales; el Director General de Investigaciones, señor Jorge Garretón; el Director de la Escuela de Carabineros, coronel don Guillermo Viljouta; el presidente del Colegio de Abogados con Oscar Dávila; el Director del Trabajo de Brasil, señor Luis A. Rego Monteiro; Subsecretarios de los diversos Ministerios; altos jefes de las Fuerzas Armadas y de Carabineros; altos funcionarios de la Administración Pública, y un numeroso público.

LLEGA S. E.

S. E. el Presidente de la República llegó a la Ciudad del Niño a las 17.35 horas, acompañado de su esposa, señora Marta Ide de Ríos, y del Edecán de servicio.

Dieron la bienvenida a S. E. y señora, el Ministro de Justicia y presidente del Consejo de Defensa del Niño, señor Oscar Gajardo, y miembros de dicho Consejo.

HONORES AL EXCMO. SEÑOR RIOS

El Excmo. señor Ríos fué recibido a los acordes de la Canción Nacional, tocada por la Banda de la Escuela Militar.

Inmediatamente después, el Presidente de la República, señora y comitiva, se dirigieron al sitio en que se había instalado la Tribuna de Honor. Durante el trayecto le abrieron calle las brigadas de Boy Scouts y los niños de los diversos Hogares dependientes del Consejo de Defensa del Niño.

S. E. ES OVACIONADO

Durante todo este trayecto, los niños y el numeroso público asistente ovacionaron cariñosamente al Excmo. señor Ríos y a su esposa, manifestaciones que el Primer Mandatario agradeció vivamente emocionado.

Las brigadas de scouts le rindieron los honores correspondientes, mientras las respectivas bandas de músicos tocaban la Canción Nacional.

EN LA TRIBUNA DE HONOR

En la tribuna de honor, instalada al pie del monolito con la placa de bronce dando fe de la fecha de la inauguración de la Ciudad del Niño, y en cuyo mástil flameaba la bandera nacional, tomaron colocación S. E. el Presidente de la República y señora, los Ministros de Estado y los miembros del Cuerpo Diplomático, el Arzobispo de Santiago, el presidente de la Corte Suprema, parlamentarios, autoridades civiles y militares y distinguidas personalidades.

Al llegar a la Tribuna de Honor, el Presidente de la República fué recibido a los acordes de la Canción Nacional, tocada por los Orfeones del Grupo de Defensa Antiaérea y de Carabineros.

SE INICIA EL ACTO

Iniciada la ceremonia de la inauguración de la Ciudad del Niño "Presidente Ríos", hizo uso de la palabra el Ministro de Justicia y presidente del Consejo de Defensa del Niño señor Oscar Gajardo.

Al término de su discurso, el señor Gajardo fué efusivamente felicitado por el Excmo. señor Juan Antonio Ríos.

FIRMA DEL ACTA DE INAUGURACION

A continuación, el Presidente de la República y señora Marta Ide de Ríos, el presidente de la Corte Suprema señor Carlos A. Novoa y el Ministro de Justicia, procedieron a firmar el acta de la inauguración de la Ciudad del Niño.

El acta fué firmada, al término de la ceremonia, por las demás personalidades asistentes al acto.

EL DESFILE

Momentos después se inició el desfile de los niños y niñas de los diversos hogares que mantiene el Consejo de Defensa del Niño, y las respectivas brigadas de Boy Scouts. En total desfilaron alrededor de mil niños entre 3 y 16 años de edad. La columna fué encabezada por el abanderado y cada hogar llevaba su respectivo estandarte.

El desfile fué correctísimo y los niños fueron vivamente aplaudidos por el público.

PRESENTACION GIMNASTICA

La presentación de gimnasia efectuada a continuación resultó por demás brillante.

Actuaron primero un grupo seleccionado de niñas y, a continuación, otro de niños, todos los cuales ejecutaron los diversos movimientos en forma correctísima.

Un coro de niños de los hogares del Consejo de Defensa del Niño hizo una brillante presentación.

EL COCKTAIL Y VISITA A LA CIUDAD

S. E. el Presidente de la República y señora, y personalidades asistentes, fueron festejados en seguida con un cocktail.

Terminado éste, S. E. y comitiva visitaron detenidamente la exposición de trabajos ejecutados por los niños y niñas que protege el Consejo y que se había instalado en uno de los pabellones de la Ciudad.

S. E. quedó gratamente impresionado por la perfección de los trabajos presentados, y felicitó al Ministro de Justicia por la labor que desarrolla la institución que preside.

A continuación visitaron las diversas dependencias de la Ciudad del Niño, especialmente los pabellones-hogares, que llevan los nombres de varias naciones amigas, y en los cuales S. E. y señora fueron recibidos por los respectivos representantes diplomáticos y personal de las Embajadas y Legaciones.

SE RETIRA S. E.

Terminada la visita a las diversas dependencias de la Ciudad, el Excmo. señor Juan Antonio Ríos y señora se retiraron más o menos a las 19.20 horas.

Fueron despedidos por el Ministro de Justicia y miembros del Consejo de Defensa del Niño, mientras la banda militar tocaba la Canción Nacional.

El público, que en gran número se había estacionado en la calle, ovacionó nuevamente al Primer Mandatario, en forma calurosa.

BAILE Y KERMESSE

Se dió término al acto de la inauguración con un baile y kermesse, que se desarrollaron en los diversos pabellones de la Ciudad del Niño, en medio de gran animación.

Ya muy entrada la noche, la numerosa concurrencia comenzó a abandonar el local, gratamente complacida de haber podido cerciorarse de la importancia de la iniciativa en favor de la infancia desvalida.

El Excmo. señor Ríos y su esposa firman el acta de fundación

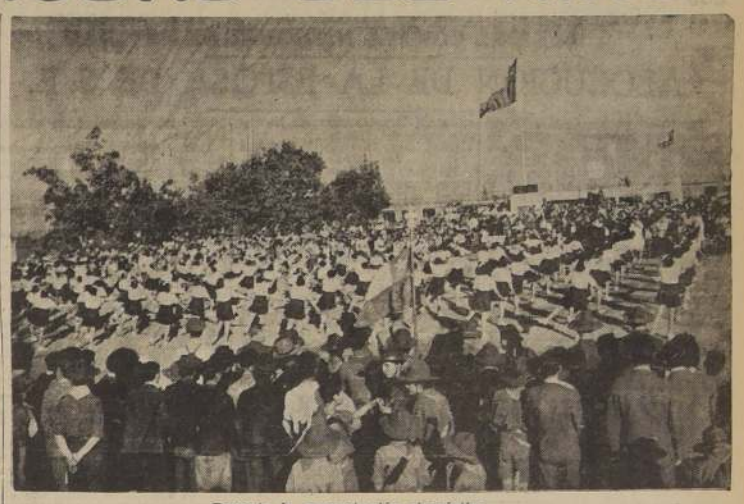

Durante la presentación gimnástica

"EN ESTA CIUDAD SE EDUCARA A LOS PEQUEÑOS EN UN SENTIDO DE CREACION"

"ESTA OBRA SE INSPIRA UNICAMENTE EN LA IDEA DE QUE LAS FUERZAS ESPIRITUALES DEBEN ANIMAR TODO PROGRESO FUTURO DEL PUEBLO"

DISCURSO DEL MINISTRO SR. GAJARDO, DURANTE EL ACTO INAUGURAL DE AYER

El siguiente es el discurso pronunciado por el Ministro de Justicia y Presidente del Consejo de Defensa del Niño, señor Oscar Gajardo, en la ceremonia de inauguración de la Ciudad del Niño "Presidente Ríos":

"Excelentísimo señor Presidente, Excelencias, señoras y señores:

El Consejo de Defensa del Niño al entregar hoy al servicio de la infancia, en sus clases económicamente más necesitadas, los primeros pabellones de esta fundación, ha querido rendir un justo homenaje a S. E. el Presidente de la República, dándole el nombre de "Ciudad del Niño Presidente Ríos".

Al hacerlo hemos tenido presentes las nobles preocupaciones de S. E. por todas aquellas iniciativas que dicen relación con los problemas que atañen a las clases desvalidas de nuestro país y a los destinos futuros de la raza que se concretonan en la formación moral, intelectual, y en la capacitación técnica para el trabajo de las nuevas generaciones a fin de que, como él ha dicho, puedan mañana "en los campos fecundos de la producción y del trabajo contribuir a la grandeza de Chile."

Hace apenas cinco meses este era un lugar yermo. El día 17 de julio del presente año se iniciaron los trabajos de esta obra que cuando se termine representará lo que puede la acción mancomunada de hombres cuya única inspiración ha sido contribuir con un nuevo aporte a la solución de los problemas asistenciales del país. El año 1938 mi antecesor en la Presidencia del Consejo, don Francisco Huneeus, con previsora visión, adquirió este vasto solar. En seguida la acción del actual Consejo, la actividad de los ingenieros señores Echenique y Hurtado, el esfuerzo de nuestros obreros, la dedicación del Director de nuestros servicios, señor don Juan Lazarriguz, y muy especialmente la ayuda generosa y constante de S. E. y de su distinguida esposa, señora doña Marta Ide de Ríos, permiten hoy ofrecer este refugio a muchos niños que tendrán en él calor de hogar y recibirán una educación que les permitirá ensanchar la ruta de sus vidas.

El Consejo ha querido, a su vez, designar los varios hogares que forman esta Ciudad con el nombre de países amigos: Brasil, Bolivia, Canadá, Colombia, Estados Unidos, Ecuador, Gran Bretaña, México, Panamá, Paraguay, Uruguay y Venezuela. Funcionan ya otros Hogares con los nombres de Argentina, Bolivia y Perú. Con ello se desea que el alma de nuestros pequeños se dilate, se forme en un ambiente de fraternidad, de comprensión, de respeto y de solidaridad americana, continental y humana.

Llegáis vosotros hasta una obra en que no hay nada sunerfluo, mejor dicho, en la que todavía queda mucho por realizar; a una obra en que se restaña el dolor y en que se lucha, con optimismo y energía dentro de lo que es posible, para eliminarlo; a una obra que se inspira únicamente en la idea de que las fuerzas espirituales deben animar todo progreso futuro del pueblo si se quiere contar en lo porvenir con un haz de energías de tal magnitud que eleve a nuestra patria a un alto plano de superación.

Decir que en nuestro país hay demasiados niños que necesitan ayuda y que desgraciadamente son todavía muy pocos los que la reciben es sólo repetir un concepto que nadie ignora; agregar que es obligación esencial de la colectividad velar por que ese problema pavoroso tenga adecuada solución es señalar deberes ineludibles.

El Consejo y el personal de sus servicios acaricia una alentadora esperanza en esta fundación. Desea que más tarde nuestros pequeñuelos, con la ayuda social sean factores de progreso, de inteligencia, de honradez, fuerzas creadoras para nuestro país.

El núcleo de estos niños, su gran mayoría quizá, pertenece al sector más doloridos de la sociedad, por eso cuando el Estado y los particulares llegan hasta ellos a abrirles un camino y un porvenir hacen la más noble obra de previsión y de solidaridad humanas.

En medio de nuestros esfuerzos y de nuestros afanes, al eliminar obstáculos de nuestro camino, no olvidamos que por desgracia nuestra generación vive una etapa, que con optimismo creemos que será superada, en que se piensa que la crítica es acción y que la palabra sin el hecho puede ser fuerza redentora.

Obras de esta índole tienen que experimentar los efectos de un criterio que nos está siendo funesto.

Cada vez que entre nosotros se trata de solucionar cualquier problema, aparece este criterio: debe deferirse la solución hasta realizarla en su integridad. ¿Y quiénes pronuncian tal criterio? Generalmente aquéllos que sólo exhiben como realizaciones las meras palabras y las intrascendentes lucubraciones verbalistas.

En esta Ciudad se educará a estos pequeños en un sentido de creación. Se les enseñará que la palabra que no va seguida del hecho y no va proyectada en un sentido de verdad y de bien colectivo es siempre estéril.

Para nuestra institución es el día de hoy de honor y de regocijo. Recibe como huéspedes suyos a S. E. el Presidente de la República, a su digna esposa, al Ilmo. y Rvdmo. señor Arzobispo de Santiago, al señor Presidente del Honorable Senado, al señor Presidente de la Excma. Corte Suprema, a los Honorables Miembros del Cuerpo Diplomático y a la muy distinguida concurrencia que me escucha.

Por eso yo cumplo con el grato deber de exteriorizarles nuestro más cordial saludo por el realce que han prestado a esta inauguración, que por tal circunstancia ha adquirido trascendental y extraordinario brillo.

Finalmente, la presencia del Primer Magistrado, en medio de estos niños, es un índice claro de que pueden ellos mirar con confianza el porvenir. S. E. traduce ahora en auspiciosa realidad una de las promesas más solemnes que hiciera a la ciudadanía: "que jamás habría de serle indiferente la suerte de los humildes y de los débiles."

El Ministro de Justicia señor Gajardo firma el acta de fundación

$ 10,000 PARA CIUDAD DEL NIÑO DONO U. DE FABRICANTES DE PAN

FUERON ENTREGADOS POR INTERMEDIO DEL ALCALDE

El Ministro de Justicia y Presidente del Consejo de Defensa del Niño, señor Oscar Gajardo, recibió la siguiente comunicación de parte del Alcalde de Santiago señor Galvarino Gallardo Nieto:

"Distinguido amigo:

La "Unión de Fabricantes de Pan de Santiago" de la que es presidente el señor don Santiago Soler A., acaba de entregarme la cantidad de diez mil pesos, a fin de que yo los emplee "en los fines benéficos que estime más conveniente", y conocedor de la importancia de la Ciudad del Niño "Presidente Ríos", que será inaugurada hoy, tengo el agrado de enviar a usted dicha cantidad de diez mil pesos en mi cheque N.o 2372361, sobre el Banco de Chile, y a la orden de usted, a fin de contribuir, así, a la patrióticas finalidad de la organización que usted dirige.

Saluda a usted, muy cordialmente su amigo y S. S.

(Fdo.). —Galvarino Gallardo Nieto."

El señor Gajardo contestó la nota siguiente en los siguientes términos:

"Señor don Galvarino Gallardo Nieto, Alcalde de Santiago.

Presente.

Distinguido amigo:

He recibido su atenta de fecha de hoy, en la que me comunica que la "Unión de Fabricantes de Pan de Santiago", que preside el señor don Santiago Soler A., le ha entregado la suma de diez mil pesos, para que la emplee "en los fines benéficos que usted estime más convenientes" y que usted ha decidido destinar dicha cantidad a la "Ciudad del Niño Presidente Ríos", que hoy se inaugura, acompañándome para estos efectos cheque N.o 2372361 sobre el Banco de Chile por la citada cantidad de $ 10.000.

Es para mí muy satisfactorio expresar a usted, en nombre del Consejo de Defensa del Niño y en el de los niños que vivirán en la Ciudad Infantil, mis más sinceros agradecimientos por tan importante y filantrópica donación, agradecimientos que le ruego hacer extensivos a la "Unión de Fabricantes de Pan de Santiago".

Aprovecho la oportunidad para reiterarle los sentimientos de mi más alta consideración y aprecio.

(Fdo.). — Oscar Gajardo V., Ministro de Justicia y presidente del Consejo de Defensa del Niño."

S. E. PIDIO AUXILIO AL M. DE HACIENDA

Distinguidas señoritas vendieron bonos para varios sorteos que se efectuaron durante la kermesse, a beneficio de los fondos para el mantenimiento de la Ciudad del Niño.

S. E. el Presidente de la República adquirió varios de esos bonos pero llegó el momento en que el dinero se le agotó.

En esta circunstancia, una hermosa dama se acercó al Excmo. señor Juan Antonio Ríos, solicitándole que adquiriera uno de los bonos que ella vendía.

S. E. le manifestó que había quedado sin fondos y que por eso no podía acceder a su gentil petición. La dama, con su mejor sonrisa, insistió y S. E. no pudo resistir a dicha sonrisa, y mandó llamar a su Ministro de Hacienda para que le financiera el gasto imprevisto que tenía que hacer.

MILES DE NIÑOS OVACIONARON A S. E.

Miles de niños hicieron ayer objeto de una simpática manifestación de cariño al Excmo. señor Juan Antonio Ríos y a su esposa señora Marta Ide de Ríos.

Les ovacionaron calurosa y sinceramente en múltiples ocasiones, especialmente a su llegada y en los momentos en que se retiraban del recinto de la ciudad.

Los niños demostraron, en esta oportunidad, todo su agradecimiento por la eficaz y decidida cooperación que el Primer Mandatario y esposa han prestado a la realización de este proyecto, cuyas proporciones para el futuro de nuestro país es innegable.

SE INAUGURARON 11 PABELLONES

Durante el acto realizado ayer en la Ciudad del Niño "Presidente Ríos" se inauguraron 11 pabellones-hogares, completamente terminados, de los 30 de que constará en definitiva.

Cada uno de estos pabellones tiene capacidad para 50 niños o niñas y estará a cargo de un matrimonio y de una profesora, que tendrá a su cargo la supervigilancia directa de los niños.

Los pabellones inaugurados ayer llevan los nombres de los siguientes países: Gran Bretaña, Estados Unidos, Paraguay, México, Uruguay, Ecuador, Colombia, Brasil, Canadá, Venezuela y Panamá.

IMPONGASE

de nuestra selecta variedad de Plumas Fuente Parker, Sheaffers y otras, Encendedores Automáticos "Ronson"; Cigarreras y con Encendedor; Albumes Pirograbados; Billeteras Importadas y otros finos objetos para regalos de PASCUA.

Igualmente, contamos con un gran stock de artículos para Fiestas, como: Gorros de Papel, Globos de Goma, Guirnaldas, Chaya, Faroles Chinescos y diversas otras fantasías.

LOS MAS COMPLETOS SURTIDOS — LA MEJOR ATENCION

3 CENTRALES LIBRERIAS MUSALEM HNOS.

SAN ANTONIO 430 — PUENTE 790 — AHUMADA 210

GRAN VARIEDAD DE PAPELES ESPECIALES PARA PASCUA

EL EJECUTIVO DECRETO AYER PROMULGACION DE LA LEY ECONOMICA

SU TEXTO, DEL CUAL SE EXCLUYO EL TITULO VII, APARECERA HOY EN EL "DIARIO OFICIAL"

El Presidente de la República, Excmo. señor Juan Antonio Ríos, y todos sus Ministros de Estado, firmaron a mediodía de ayer el decreto por medio del cual se ordena la promulgación de la Ley Económica del Gobierno, despachada hace algún tiempo por el Congreso Nacional y acerca de la cual hubo dudas con respecto de su constitucionalidad.

SUPRIMIDO EL TITULO SEPTIMO

De acuerdo con nuestras informaciones, del texto de la Ley Económica se ha suprimido el Título Séptimo, que se refiere a la Administración Pública.

HOY APARECERA EN EL DIARIO OFICIAL

El texto definitivo de la Ley Económica, aparecerá publicado en la edición de hoy del "Diario Oficial".

DE LA FUERZA AEREA

Mañana llegará procedente de los Estados Unidos de Norte América el Capitán de Bandada señor Francisco Conte Prado, quien estuvo en comisión del servicio y perfeccionando sus estudios de Fotogrametría Aérea

CAMARA DE COMERCIO DE LOS ESTADOS UNIDOS EN CHILE

Cita a los socios a una Junta General Extraordinaria el Miércoles 5 de Enero a las 5 P. M. en Morandé 226, segundo piso, para considerar cambios propuestos en los Estatutos.

LA PRESENTACION DE GIMNASIA FUE BRILLANTE

El desfile y la presentación de gimnasia de los niños de los hogares que mantiene el Consejo de Defensa del Niño, fueron brillantes. Demostraron el alto grado de preparación y disciplina alcanzados, como asimismo la eficacia de la instrucción que se les ha impartido a los niños de ambos sexos del Hogar Baquedano.

La revista de gimnasia estuvo a cargo de los profesores Marina Arriagada de Encina y Roberto Cabrera.

Merece especial mención la actuación de la banda de 65 músicos, integrada totalmente por niños del Hogar Baquedano.

El numeroso público aplaudió con entusiasmo la espléndida presentación.

UNA TAZA DE CAFE EN PABELLON BRASIL

Durante la visita que S. E. y comitiva efectuaron al Pabellón-hogar "Brasil", fueron atendidos gentilmente por el Embajador de ese país Excmo. señor Samuel de Souza Leao Gracie y personal de la Embajada.

En esta oportunidad, el Embajador festejó a los distinguidos visitantes con una taza de café brasileño.

Los Cuatro Huasos cantaron varias canciones en honor del Excmo. señor Ríos y señora. Este gesto fué muy agradecido por el Presidente de la

LA CIUDAD ALBOROZADA ESPERA LA NOCHEBUENA

AYER TERMINO EL REPARTO DE JUGUETES. — LAS PALABRAS DE LA SEÑORA JUANITA.— PROGRAMAS DE LOS DIVERSOS ACTOS DE HOY.— LLAMADO A LAS MADRES DE CHILE DEL COMITE NACIONAL DE NAVIDAD

ALOCUCION DE LA ESPOSA DE S. E.

En pocas oportunidades se ha notado un mayor entusiasmo en la población de la capital por celebrar la clásica "Noche Buena". Las calles centrales se han visto extraordinariamente concurridas y las casas comerciales que han lucido vistosos escaparates, han sido prácticamente "asaltadas" por el público.

La alegría no es una condición habitual de nuestro pueblo, pero en esta ocasión, como en las fiestas patrias, olvida sus quebrantos para dar expansión a sus sentimientos, mediante derroche de entusiasmo y alegría.

El clavel y "la albahaca pa' la oreja" triunfarán esta noche junto a los vasos de ponche con "malicia", mientras los fieles invaden nuestros templos para oír la clásica misa del "Gallo".

LABOR DEL COMITE NACIONAL DE NAVIDAD

El Comité Nacional de Navidad, y los Comités Provinciales de Navidad repartirán durante el día de hoy en todo el país, según apreciaciones aproximadas, más de medio millón de obsequios de Navidad, los cuales esencialmente están constituídos por juguetes.

LA DISTRIBUCION

En el mismo local donde se realizó la inscripción se llevará a efecto el reparto de obsequios inmediatamente después de efectuarse una fiesta o ceremonia.

La dirección total estará a cargo del jefe del respectivo establecimiento.

Como amigo y delegado especial del Comité concurrirá, en misión especial el Amigo Rotario de la Escuela.

Los miembros del Comité visitarán por su parte, los más locales que puedan.

A LAS 20.45 HORAS SE TRANSMITIRA EL MENSAJE DE NAVIDAD

A las 20.45 horas una cadena formada por todas las radiodifusoras y organizada por la Dirección General de Informaciones y Cultura transmitirá el MENSAJE DE NAVIDAD de la señora Marta Ide de Ríos, presidenta del Comité Nacional de Navidad.

LA CAMPAÑA RADIAL TERMINA EL LUNES

La audición final de la campaña radial de Navidad que se viene desarrollando desde el 29 de octubre, terminará el lunes próximo con una audición en la cual hablará la señora Luisa Schaeffer de del Río, vicepresidenta Ejecutiva del Comité para dar a conocer en síntesis lo hecho este año y lo que se proyecta realizar en el próximo año.

ALGUNOS PROGRAMAS DEL DIA DE HOY

En la Universidad de Chile se llevarán a efecto dos fiestas y distribuciones de juguetes.

El Instituto de Cinematografía Educativa, por gentileza de las Compañías Cinematográficas Fox Films y Metro Goldwyn Mayer, y a pedido del Comité Nacional de Navidad, se hará cargo de la exhibición de algunas interesantes películas.

En la Plaza Bulnes se realizará desde las 20.30 horas un Festival Popular de Navidad organizado por la Juventud Católica. Se representará el Misterio de Navidad en cinco cuadros: 1.o Anunciación; 2.o María y José van a Belén; 3.o Los Pastores; 4.o Los Reyes Magos; 5.o Escena del Nacimiento del Niño Dios. El Orfeón de Carabineros ejecutará un programa extraordinario.

ANOCHE TERMINO REPARTO DE JUGUETES

A las 22 horas de anoche, el Comité Nacional de Navidad dió término al reparto de juguetes en su bodega central de Cóndor 1143, entregando las últimas partidas a los Directores de Escuelas que aún no habían retirado los obsequios para los alumnos de sus respectivas escuelas.

En cada uno de los centenares de locales de reparto de obsequios del Comité Nacional de Navidad, la dirección estuvo a cargo del Jefe del establecimiento y la labor se prolongó hasta avanzadas horas de la noche.

En la casi totalidad de estos actos estuvo presente como delegado del Comité, el Amigo Rotario de la escuela.

EL PENSAMIENTO DE LA SEÑORA JUANITA

Durante la distribución de juguetes a los niños chilenos, el Comité presidido por la esposa de S. E. señora Marta Ide de Ríos como una instrucción o directiva, señaló a las comisiones de trabajo las hermosas palabras de la señora Juana Aguirre de Aguirre Cerda, quien dijo al inaugurar en octubre pasado la campaña de Navidad, lo siguiente:

—"Qué cuando los niños vayan a recibir sus juguetes, nadie—nadie crea que recibe una limosna vergonzante. Qué para hacer más puro y más azul el cielo de Chile, en el próximo día de Navidad, desde cada local, al izar nuestra bandera, se eleve hacia lo alto, con fervor y dulzura, nuestra Canción Nacional, aunque sea de la boca de un solo niño y de una sola maestra o maestro.

"Y que se agregue otro himno tierno y puro, religioso o familiar para que también vaya hacia el infinito como perfume del anhelo colectivo dicho en la forma de la maravillosa oración que canta un pueblo que tiene fe en sus destinos".

EN EL CONSULTORIO N.o 2 DE LA CAJA DE SEGURO OBLIGATORIO

Bajo los auspicios de la Dirección del Consultorio "Maruri", de la Caja de Seguro Obligatorio y con la cooperación económica del personal médico, técnico, administrativo, etc., de ese servicio la Sección Madre y Niño, con su personal de Servicio Social y administrativo se caracterizó ayer por su atención entusiasta y muy bien organizada que facilitó el reparto que se hizo de ropas, cunas, objetos útiles caseros, etc. a los hijitos de los asegurados que se atienden en ese Consultorio, con motivo de la Pascua de Navidad. Fueron favorecidos con los objetos citados más arriba una cantidad superior a mil niños, quedando un sobrante de regalos con los cuales se inaugurará el Ropero Infantil, también organizado por el personal del Consultorio N.o 2.

La iniciativa de este bello gesto auspiciado por el Médico-Director, doctor Juan Garafulic y la colaboración entusiasta que prestó el personal del Consultorio, tanto material como económico ha merecido los más favorables comentarios, especialmente el Servicio Social de la Oficina Madre y Niño, quien con la eficaz cooperación de la distinguida esposa del Médico-Director, señora María Stipicic de Garafulic, resultó un éxito superior a toda expectativa.

EN EL HOSPITAL NACIONAL

El Bando de Piedad de Chile realizará hoy, a las 17 h., en el Hospital Nacional una hermosa fiesta dedicada a los enfermos de este establecimiento de beneficencia. Un programa extraordinario ha preparado el Bando para conmemorar las festividades de Pascua en dicho Hospital, figurando, entre otros los siguientes números: danzas a cargo de las alumnas de Flora Bustamante, señoritas Antonieta Martínez, Magda de las Heras y Linian Fierro Martínez. También participará don Feliciano Martínez y los humoristas Gabriel Maturana, Rolando Calcedo y Juan Farías. Números de circo y de algunos artistas radiales, entre los que figuran los Laúdes, completarán el programa.

EN LA SOCIEDAD EMPLEADOS DE COMERCIO

La Sociedad Empleados de Comercio ha preparado un programa excepcional para esperar la noche de Pascua. Habrá un gran baile amenizado por una regia orquesta. Se servirá una cena, cuyo costo es de $ 25 cubierto.

Finalmente, se llevará a efecto la rifa con cuyo producido se regalará a los socios indigentes de la institución, conforme las necesidades de cada cual.

EN LA ESCUELA DE HOMBRES N.o 89

Los alumnos, profesores y Centro de Padres y Vecinos de la Escuela de Hombres N.o 89, han ultimado los preparativos para la celebración de la Fiesta de Navidad.

A las 10 horas de hoy se hará el reparto de juguetes al alumnado. El Centro de Padres de esta Escuela ha tomado todas las providencias del caso para que ningún niño quede sin juguete. Es, así, como ha comprado una buena partida de éstos para que sean repartidos a los alumnos mayores de diez años, ya que los de menor edad fueron favorecidos por el Comité Nacional de Navidad.

A las 20 horas, se dará comienzo a la velada literario-musical que se tiene preparada, con el siguiente programa:

1. — Himno a la Escuela N.o 89, coro.
2. — Breve alocución por el Director de la Escuela, señor Sabás Aranda.
3. — Piececitos, recitación a cargo de un alumno de III año.
4. — Número de canto.
5. — Diálogo.
6. — Noche de Paz, coro.
7. — Noche de Navidad, recitación.
8. — Monólogo.
9. — Alma de Dios, coro.
10. — Good Naith, recitación a cargo del profesor señor R. Avila
11. — Dúo de guitarras a cargo de los Cuatro Diablos.
12. — Melodías de Américas.

A continuación se efectuará la rifa de una radio; se hará entrega de premios a los mejores alumnos y se repartirá helados y golosinas a los niños.

REPRESENTACION DE NAVIDAD

La Asociación de la Juventud Católica Femenina ha preparado una representación de Navidad, con trozos del Evangelio, cantos y diálogos entre los personajes.

Consta de cuatro escenas representadas con mucho arte y religiosidad: "Anunciación del Angel a María".

"Aparición de la estrella a los Magos de Oriente".

"Aparición del Angel a los Pastores".

"Nacimiento del Niño Dios y adoración de pastores y magos".

Termina el cuadro con la ofrenda del pueblo expresada en unos "cogollos" a la Virgen y al Niño.

Será presentada en diversos locales que se han anunciado.

EN LA ACCION UNIDA DE MUJERES DE CHILE

La "Acción de Mujeres de Chile", traerá una vez más este año la alegría a muchos corazones infantiles; y con este objeto, han preparado las socias de la institución, para hoy, a las 16.30 horas, reparto de ropas y juguetes; reparto que será seguido por unas once servidas por las socias a los pequeños invitados.

Se invita cordialmente a este significativo acto a todos los socios cooperadores de la institución, Avenida República 180.

LLAMADO A LAS MADRES DE CHILE

El Comité Nacional de Navidad ha dirigido a las madres de Chile el siguiente mensaje, con motivo de la fiesta de Pascua, que fué leído anoche por todas las radio difusoras:

"Hemos trabajado durante largos meses golpeando en el corazón de todas las personas de buena voluntad, a fin de obtener que el día 25 de diciembre — cuando el mundo cristiano celebra el nacimiento de Jesús — sea el **Día Símbolo de la Felicidad de todos nuestros hijos.**

Y ahora cuando ya estamos al final de nuestra campaña y sólo a algunas horas del reparto de centenares de miles de obsequios de Navidad, creemos necesario hacer aún algo más a favor de nuestra tarea. Creemos oportuno dirigirnos a ustedes, las madres — sin distinguir condición social ni fortuna— a todas las madres de Chile, para que como tales nos ayuden mañana viernes, de acuerdo con nuestra siguiente directiva:

1.o—Que mañana, de cada hogar salga hacia el exterior de él, paz, cordialidad y solidaridad social, principalmente en relación con los que tienen menos, y muy especialmente respecto a todos nuestros niños.

2.o—Que mañana, a las 20.45 de la noche, en cada hogar se escuche la palabra de nuestra presidenta, señora Marta Ide de Ríos, que será transmitida por todas las Radiodifusoras de Santiago.

3.o—Que se preste colaboración a los maestros en cuyas manos depositamos nuestros obsequios para que ellos los entreguen a los niños de hoy, hombres y mujeres. ¡Ojalá! felices de mañana, como algo con lo cual Chile entero los congratula en el Día Símbolo de su felicidad.

4.o—Para ayudar a los maestros en sus tareas informamos a ustedes lo siguiente:

Cada niño inscrito escolar podrá ir acompañado a la escuela por su hermanito menor hasta 3 años, para que éste, a su vez, reciba un obsequio.

Cada niño menor de 3 años inscrito irá acompañado de su madre y será atendido en las Gotas de Leche, Centros Maternales de Sanidad y Centros del Consejo de Defensa del Niño.

En las instituciones cerradas que guardan niños, como la Casa Nacional del Niño, Asilos y Colegios Privados, Centros cerrados del Consejo de Defensa del Niño, etc., los niños inscritos serán atendidos por el mismo personal de la institución.

Los niños hospitalizados serán atendidos en forma preferente, sin distinción de edad, por el personal de cada establecimiento.

Sentimos en el alma que hayan quedado algunos niños sin inscripción por no haber acudido oportunamente a nuestros llamados. Los esperamos a todos para la próxima inscripción del mes de octubre.

Y ahora el 5.o ruego de nuestra parte:

Que en cada local de distribución de nuestros obsequios la bandera de Chile flamee hoy cubriendo con su sombra a los niños, a los maestros y a los padres.

Que para hacer más puro y más azul nuestro cielo, desde allí se eleve hacia lo alto con fervor y dulzura nuestra canción nacional, aunque sea de la boca de un solo maestro, de un solo niño, de una sola madre.

Y que se agregue otro himno tierno y puro religioso o familiar, para que nuestros anhelos por la felicidad de todos los niños de Chile suban hacia el infinito como el perfume de un sentir colectivo muy hondo, expresado en la forma de la maravillosa oración que canta un pueblo que tiene fe en sus destinos".

HOY HABLARA LA ESPOSA DE S. E.

A las 20.45 de hoy una cadena formada por todas las radiodifusoras, organizada por la Dirección General de Informaciones y Cultura, trasmitirá un mensaje de la señora Marta Ide de Ríos, presidenta del Comité Nacional de Navidad, dirigido al pueblo de Chile, sobre las festividades de Pascua.

ULTIMA FIESTA EN HOSPITAL DE S. JUAN DE DIOS

El viejo Hospital de San Juan de Dios que va a ser demolido celebrará mañana su última fiesta de Pascua organizada por la Conferencia de San Juan de Dios, con el siguiente programa:

1.o Canción Nacional, por el Coro de la Escuela del Patronato.

2.o Discurso de Monseñor Casanueva, fundador de la Conferencia de San Juan de Dios.

3.o Coro al Nacimiento del Niño Dios.

4.o Ave María de Gounot y la Serenata de Schuber en concertina, por el precoz artista don Luis Alfredo Bustos Guerrero.

5.o Romanzas, por la señorita María Villarreal.

6.o Piezas de concertina, por el miembro del Círculo Social del Patronato, don Rafael Pérez M.

7.o Monólogos y diálogos, por alumnos de la Escuela.

8.o Trío de guitarras.

9.o Discurso final, por el ex presidente de la Conferencia don Carlos Zamorano Coperán.

Durante el desarrollo de la fiesta se distribuirán obsequios a todos los enfermos y empleados del Hospital, consistentes en cigarrillos azúcar, frutas, caramelos, lecturas, y estampitas conmemorativas con las fechas de fundación y fin del Hospital.

INUSITADA ACTIVIDAD HUBO AYER EN LA CANCILLERIA SOBRE CONSECUENCIAS DE LA REVOLUCION BOLIVIANA

VISITARON AL MINISTRO SR. FERNANDEZ, LOS EMBAJADORES DE BRASIL, PERU, ESTADOS UNIDOS Y ARGENTINA.—EL EMBAJADOR DE BOLIVIA CONFERENCIO CON EL SUBSECRETARIO SUBROGANTE DE RR. EE.— AMPLIAS INFORMACIONES ENVIO EL REPRESENTANTE DE CHILE EN LA PAZ.—LA MUERTE DE SU MADRE HA AFECTADO PROFUNDAMENTE AL EX PRESIDENTE PEÑARANDA.—EL EXCMO. SR. RIOS APROBO LO OBRADO POR EL CANCILLER

COLABORACION ENTRE CHILE Y ESTADOS UNIDOS Y DEMAS NACIONES AMERICANAS

Una notoria actividad, que no se había producido en los días anteriores de esta semana, hubo durante todo el día de ayer en el Ministerio de Relaciones Exteriores, en torno a la situación interna de la República de Bolivia.

Las diversas actividades que se desarrollaron, se refirieron a cambio de noticias e ideas sobre las consecuencias internacionales del movimiento revolucionario estallado en el Altiplano y sobre la actitud que adoptarán las naciones americanas en torno al reconocimiento o rechazo del Gobierno que han establecido los militares facciosos.

La actividad que debió desplegar el Canciller señor Fernández fué tanta, que este Secretario de Estado se vió privado, en la tarde, de acompañar al Presidente de la República al solemne acto inaugural de la "Ciudad del Niño".

AMPLIAS INFORMACIONES DEL EMBAJADOR COHEN

Tuvimos conocimiento en la Cancillería que el Ministro don Joaquín Fernández recibió ayer un cablegrama del Embajador de Chile en Bolivia, don Benjamín Cohen, en el cual le proporciona amplias informaciones relacionadas con el movimiento revolucionario y la actual situación que se puede notar en la capital y en el interior de la nación hermana.

Según estos informes, el país se encuentra en un período de tranquilidad y el Gobierno de los revolucionarios controla normalmente las actividades vitales.

DIO CUENTA AL EXCMO. SR RIOS

A mediodía, el Canciller señor Fernández, visitó al Presidente de la República, Excmo. Sr. Juan Antonio Ríos, con quien sostuvo una larga entrevista.

En esta oportunidad, le dió cuenta del texto del interesante cablegrama del Embajador Cohen, y cambió algunas ideas con el Primer Mandatario acerca de la situación en general en el país vecino.

VISITA DEL EMBAJADOR DEL BRASIL

Cerca del mediodía, el Embajador del Brasil, Excmo. Sr. Samuel de Souza Leao Gracie, visitó al Ministro señor Fernández con quien conferenció largamente.

Al término de la entrevista, pudimos conversar con el diplomático brasileño, quien manifestó que había tratado con el Canciller acerca de la situación interna de Bolivia y que habían intercambiado pareceres en torno a la futura actuación del Gobierno revolucionario y sobre la actitud de Brasil y Chile.

En cuanto a los rumores de que habría estallado una contrarevolución en Bolivia, el Excmo. señor De Souza Leao Gracie expresó a los periodistas que no tenía conocimiento de ello y que el Canciller señor Fernández no le había proporcionado tampoco ningún detalle sobre el particular.

EL EMBAJADOR DEL PERU

Más tarde, visitó el señor Fernández, al Embajador del Perú, Excmo. señor Arturo García Salazar, quien conversó, asimismo, con el Ministro, sobre los sucesos acaecidos en Bolivia.

El Excmo. señor García Salazar cambió ideas con el Ministro de Relaciones sobre el criterio del Gobierno de Chile frente al nuevo Gobierno del Altiplano.

Se habría tratado de precisar, asimismo, cuál sería el momento oportuno para adoptar, en conjunto, una actitud definitiva sobre el particular.

COLABORACION DE CHILE Y EE. UU.

Al rededor de las 12.30 horas, solitó audiencia del Canciller el Embajador de los Estados Unidos, Excmo. señor Claude G. Bowers, desarrollándose poco después una prolongada entrevista entre el representante del Gobierno de Washington y el Ministro de Relaciones Exteriores.

Aunque se guardó una estricta reserva acerca de lo tratado en esta oportunidad, pudimos saber en círculos extraoficiales que se habría conversado sobre la actitud que adoptarán ambos Gobiernos frente a los revolucionarios bolivianos.

También se habría considerado especialmente el reconocimiento del Gobierno faccioso por parte del Ecuador.

Según nuestras informaciones, la Cancillería ha mantenido una continua comunicación con el Embajador de Chile en Estados Unidos, don Rodolfo Michels, y con el Departamento de Estado de Washington.

El propósito sería el de mantener una estrecha colaboración con el Gobierno de Estados Unidos y adoptar una resolución en conjunto, con la adhesión de las demás naciones americanas.

ESTUDIO DE ANTECEDENTES

En la tarde continuó la actividad en la Cancillería en relación con los sucesos acaecidos en Bolivia.

El Ministro señor Joaquín Fernández, junto con el Subsecretario Subrogante de Relaciones, don Fernando García Oldini, estuvieron estudiando los diversos antecedentes que se han acumulado sobre la revolución que estalló el lunes último en la madrugada en la capital de Bolivia. También se analizaron las comunicaciones recibidas en cuanto a las gestiones que se han estado haciendo ante las diversas Cancillerías americanas, sobre la actitud que se tomará con el Gobierno establecido por los revolucionarios.

VISITA DEL EMBAJADOR DE BOLIVIA

El Embajador de Bolivia, Excmo. señor Alberto Ostria Gutiérrez visitó en la tarde de ayer al Subsecretario Subrogante de Relaciones, don Fernando García Oldini, con quien sostuvo una entrevista durante la cual se intercambiaron ideas sobre la revolución.

El Excmo. señor Ostria Gutiérrez puso en conocimiento del señor Fernando Garca Oldini las últimas novedades recibidas de su patria.

FALLECIO LA MADRE DEL PRESIDENTE

Tuvimos oportunidad de conversar con el Excmo. señor Ostria Gutiérrez al término de la entrevista de que damos cuenta.

El diplomático boliviano nos informó que había recibido noticias de Bolivia en el sentido de que había fallecido la señora madre del Presidente de esa nación, General don Enrique Peñaranda, víctima de un ataque repentino motivado por las múltiples pesadumbres y vicisitudes sufridas con motivo de la revolución. Esta noticia afectó profundamente al ex mandatario de Bolivia.

La señora de Peñaranda tenía alrededor de setenta años de edad y residía en La Paz.

NO HAY MAYORES NOTICIAS DEL GENERAL PEÑARANDA

Interrogamos al Excmo. señor Ostria Gutiérrez acerca de la actual situación del Presidente Peñaranda, quien se encuentra hospedado en el Hotel del Pacífico, de Arica.

El representante boliviano nos expresó que no tenía conocimiento de los propósitos del Ex-Presidente señor Peñaranda y que no sabía si pensaba venir a Santiago para radicarse en esta ciudad o si se dirigirá a Estados Unidos o otra nación americana.

El Presidente de la República ha permanecido recluído en sus habitaciones del Hotel, ha salido contadas veces, y recibe el mínimo número posible de personas.

El Gobernador de Arica, General en retiro don Juan Contreras, le ha rodeado de todas las seguridades necesarias para evitar cualquiera situación difícil al General señor Peñaranda.

NADA SOBRE SU RENUNCIA

Interrogamos al Excmo. señor Ostria Gutiérrez acerca de su renuncia presentada al Gobierno revolucionario y nos contestó que aún no había recibido respuesta a ella.

Agregó que ella, en cualquier situación, deberá ser aceptada por los revolucionarios, dado el carácter de irrevocable y los términos enérgicos en que está concebida.

EMBAJADOR ARGENTINO CON EL CANCILLER

En relación con la situación boliviana, visitó en la tarde al Canciller don Joaquín Fernández el Embajador de la República Argentina ante el Gobierno de La Moneda, Excmo. señor Carlos Güiraldes.

En esta oportunidad el Excmo. señor Güiraldes consultó al Ministro sobre los antecedentes que posee el Gobierno de Chile, acerca de la actitud que piensa adoptarse con los revolucionarios. Al mismo tiempo, le dió a conocer algunos antecedentes que ha recibido del Gobierno de la Casa Rosada y el criterio que sustenta su Gobierno sobre el particular.

INFORMO A S. E.

El Canciller don Joaquín Fernández se entrevistó nuevamente en la tarde de ayer con el Presidente de la República, Excmo. señor Juan Antonio Ríos, a quien puso en conocimiento de las noticias recibidas sobre la revolución boliviana y las gestiones realizadas por la cancillería a su cargo.

El Primer Mandatario aprobó todo lo obrado por el señor Fernández y le dió algunas instrucciones sobre su criterio personal al respecto.

IMPORTADORA DE RELOJES
HUERFANOS 1087.
CASILLA 4124 SANTIAGO

LANCO, caballero, enchapado, oro 18 kilates, ancla, 15 rubíes, luminoso.
MARVIN, caballero, cromado, 30 años garantía. Recomendamos, ancla 15 rubíes.
MARVIN, señora, ancla, 15 rubíes, garantía, 30 años, muy fino.
Señora, cromado, ancla, pulsera metálica.
Redondo, luminoso, enchape oro, extraplano.
Cromado, aguja central, extraplano o enchape oro 18 kilates, a elección.
Para tomar pulsación, señora; aguja central, enchape oro, 18 kilates o cromado a elección.
Señorita, ancla, enchapado oro 18 kilates, o cromado.
Caballero, enchape oro 18 kilates, aguja central, luminoso.
ANCLA, cromado.

Remitimos reembolsos por correo y ferrocarril. Nos basta una carta suya. Por mayor, fuertes descuentos. Necesitamos agentes en provincias.

GARANTIA 5 A 20 AÑOS
PIDA SU RELOJ A SANTIAGO

VICTOR RCA VICTOR RCA VICTOR RCA VICTOR RCA VICTOR RCA VICTOR RCA VICTOR RCA VICTOR RCA VICTOR

HAGA que la Nochebuena de este año, sea realmente la mejor noche de su vida, inolvidable, maravillosa para toda su familia. Adquiera un magnífico receptor RCA Victor. Alegría, animación, cultura, noticias, estarán siempre a su alcance con un moderno y potente radio receptor de nuestra marca.

Modelo Q-18 - Superheterodino 5 tubos Espaciador de bandas Corriente Universal Gabinete de madera - Onda corta y larga

VISITE UN DISTRIBUIDOR AUTORIZADO Y PIDA UNA DEMOSTRACION SIN COMPROMISO

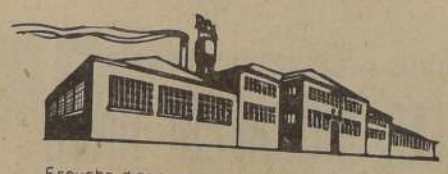

RCA Victor
CAMPEONES DEL AIRE

Escuche diariamente, con excepción de los Domingos, de 20 a 20.15 horas, por C B 57 Radio Soc Nac de Agricultura, el Noticioso Mundial "Su corresponsal extranjero RCA VICTOR"

RCA VICTOR RCA VICTOR RCA VICTOR RCA VICTOR RCA VICTOR RCA VICTOR RCA VICTOR RCA VICTOR RCA

FELIZ PASCUA Y AÑO NUEVO

DESEAN A SU DISTINGUIDA CLIENTELA LA INDUSTRIA y el COMERCIO

RESTAURANT "ATENAS"
BASCUÑAN GUERRERO 23 - FONO 90252
COMPLETO SURTIDO EN MARISCOS FRESCOS
COCINA DE PRIMER ORDEN
LICORES NACIONALES E IMPORTADOS

OLVIDE, SEÑOR SU PENA
Y LE DAMOS ESTE DATO:
SI VA A COMER AL ATENAS
UD. PASARA UN BUEN RATO

LA MEJOR COLA DE MONO DE CHILE

"AUSONIA"
M. C. R.
Monjitas 792-Fono 32470
SANTIAGO

Casa especialista en BORDADOS PARA TRAJES ROPA BLANCA Y MANTELERIA, deshilados, cordón, monogramas, etc.

CALADOS, PLISADOS Y SOLEIL

Se forran botones entrega inmediata

DESCUENTOS A MODISTAS Y TALLERES

TIENDA "LA CAMPANA"
DELICIAS 3201

OFRECE A SU DISTINGUIDA CLIENTELA
BATAS SPORT
estilo americano, en colores INVARIABLES, desde:
$ 110.00
Gran surtido en sedas y rayones floreados de Viña
Además las últimas novedades en
LANAS Y ALGODONES

PELETERIA
"PAVOIA"
GRAN SURTIDO EN:
PALTOSES CAPITAS, BOLEROS MARTITAS, CUELLITOS ZORROS PLATEADOS Y AZULES ULTIMOS MODELOS
OFRECE CON GRANDES FACILIDADES DE PAGO
A. KRISTAL
REPUBLICA 642
TELEFONO 92628

ESTUCHES PARA COLEGIALES
Fabricante:
JUAN E. MARQUEZ B.
SANTIAGO - CHILE
RECOLETA 368 TELEFONO 69832

"LA PATRIA"
— DE —
CARLOS MADARIAGA G.
Unico fabricante en Chile de la LAMPARA "MINERA"
OFICINA Y ALMACEN DE VENTAS
SAN ALFONSO 18, FONO 90881
FABRICA: Chacabuco 1371
Teléfono 90562 - SANTIAGO - Casilla 4741
CASA FUNDADA EN 1918
ESPECIALIDAD: EN BALDES, BAÑOS, TARROS LECHEROS Y TODO ARTICULO DEL RAMO

Sombrerería y Tintorería
"FUENTEALBA"
CALLE CENTRAL 86
(Entre Merced y Monjitas)
Aplanchados, Limpiados en Seco y Zurcidos Invisibles. — Contamos con Modernas Máquinas HOFF-MAN para aplanchados rápidos—Recogemos a Domicilio
Llame al Teléfono 33530

GOCE DE LA VIDA SINTIENDO SE SANO, TONIFIQUESE CON
STHENOGEN GALASSO
PARA ADULTOS Y NIÑOS
PARA SU REUMATISMO; SOLO
AMARGO INDIANO
PRODUCTOS GARANTIDOS POR 25 AÑOS DE EXPERIENCIA
En venta en todas las farmacias del país

TIMBRES NUMERADORES
automáticos de metal hasta cuadruplicado y fechadores tipo bancario.
DE FABRICACION ALEMANA, INGLESA y AMERICANA
BANDERA 290
OSCAR HAMMERSLEY

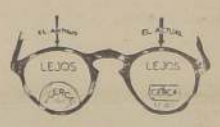

OPTICA
OSCAR HAMMERSLEY
Lentes y anteojos
PREVIO EXAMEN DE LA VISTA EXCLUSIVAMENTE PARA PRESBICIA
AUTORIZADO POR LA DIRECCION GENERAL DE SANIDAD
GIRAS PERIODICAS A PROVINCIAS DESDE 25 AÑOS
BANDERA

Casino del PORTAL
PLAZA DE ARMAS

PASTELERIA FRANCESA

La más antigua y renombrada del país

PASTELES
CONFITES
DULCES
TORTAS
BRIOCHES
VOL-AU-VENT
POSTRES
SCONES, ETC.

PORTAL FERNANDEZ CONCHA 964
TELEF. 85183.

LA SIEMBRA DE PAPAS ESTE AÑO HA SIDO INFERIOR A LA DE 1942

LAS DISMINUCIONES ALCANZAN A 1.541 HECTAREAS.—EN CAMBIO LA SIEMBRA DE ARROZ HA AUMENTADO EN 4,600 HECTAREAS

A base de las siembras efectuadas y las por efectuarse, según informe de los Ingenieros Agrónomos Provinciales y Departamentales de la Dirección General de Agricultura, se ha podido confeccionar la primera apreciación sobre la posible siembra de papas en el año agrícola 1943|44.

Esta información arroja una menor siembra de 1.541 hectáreas para el presente año. La siembra en 1942 fué de 53.185 hectáreas y la posible sería de 51.644. Esta disminución se debe a la menor siembra que se ha efectuado en la zona central donde se ha reemplazado este cultivo por otros más remunerativos. También en las provincias de Cautín, Valdivia y Osorno se observan disminuciones en el área sembrada. De Llanquihue al sur hay aumentos más o menos considerables.

A principios del próximo mes se conocerá, con informes mas completos, la siembra definitiva de este tubérculo.

En cuanto al arroz sembrado es posible hacer una primera apreciación para el año agrícola 1943|44, de acuerdo con los antecedentes recibidos en la Dirección General de Agricultura.

Estas siembras se han efectuado en un 70 a 80 o|o. El resto por sembrarse, que también se ha tomado en cuenta para este cálculo, se llevará a efecto si no hay escasez de brazos y, especialmente de combustible, ya que los terrenos donde ellos se efectuarán son de condiciones físicas difíciles de trabajar; por lo tanto requieren el uso de tractores.

Comparando este primer cálculo con las siembras de 1942, tenemos un aumento cercano a 4.600 hectáreas, que representan un 16,8 o|o de aumento.

Los mayores aumentos están en las provincias de Linares Talca, Ñuble, Colchagua y Curicó, que aumentan en 1.662, 1.680, 973, 754, y 549 hectáreas, respectivamente. En cambio, en Santiago y O'Higgins hay una pequeña disminución en el área sembrada.

El cálculo definitivo se conocerá a principios de enero.

CICLO DE CONFERENCIAS SOBRE HISTORIA DE LAS RELIGIONES

DICTARA D. AUGUSTO IGLESIAS EN LOS CURSOS DE VERANO DE LA UNIV. DE CHILE

Don Augusto Iglesias, dedicado desde hace largo tiempo el estudio de la Historia, nos dará ahora en la Universidad de Chile en los Cursos de Verano que se inician el día 2 de Enero próximo, un ciclo de Conferencias desarrollando el tema indicado.

Creemos que estas clases serán del más vivo interés, no tan sólo por la importancia del tema que aborda sino que también por el entusiasmo con que dicho profesor ha estudiado esta materia.

Los puntos que se desarrollarán en estas clases que durarán un mes, son los siguientes:

1.o El Hombre Primitivo; 2.o Creencias de los Egipcios; 3.o Los dioses de Babilonia y Ninive; 4.o Grandeza y decadencia del Zoroastrismo; 5.o Las Religiones de la India; 6.o Caracteres anárquicos de las enseñanzas de Confucio. Los grandes Maestros del Imperio. 7.o El Shintoísmo; 8.o Mahoma y el Islam.

La matrícula para este curso está abierta en Sección "Escuelas de Temporada" de la Universidad de Chile.

UN MILLON DE PESOS SERA EL SEGUNDO ENVIO DE CHILE A NACIONES UNIDAS

LA DISTRIBUCION DE LOS FONDOS SE HARA EL PROXIMO MIERCOLES EN UN ACTO PUBLICO

Tocan ya a su término los preparativos que se hacen para el segundo envío de ayuda a las Naciones Unidas que luchan contra el nazifacismo. Este nuevo aporte del pueblo chileno a los países que combaten por la libertad será por la suma de un millón de pesos, suma que, de acuerdo con los reglamentos de esta entidad deberá invertirse íntegramente en productos chilenos que sean útiles en los frentes de guerra, prefiriendo aquéllos que sean más fáciles de transportar por la vía más rápida. El Comité Ejecutivo Nacional en su última reunión designó el 31 de diciembre como fecha para hacer el segundo envío.

DISTRIBUCION DE FONDOS

El próximo miércoles 29 se realizará un acto solemne en el local central de "Unión para la Victoria" con el objeto de hacer la distribución del millón de pesos entre las Naciones Unidas, respetando la libre voluntad expresada por los donantes. A este acto concurrirán representantes del Gobierno, miembros del Consejo de Honor, representantes del Cuerpo Diplomático y altas personalidades de los diversos sectores.

AUDICION RADIAL

Magnífica acogida ha encontrado en todos los sectores democráticos la audición radial de "Unión para la Victoria", que se realiza por las ondas de Cooperativa Vitalicia los días martes, jueves y sábados de 17.15 a 18 horas.

Por los temas de palpitante actualidad que se abordan y por el conjunto de artistas que actúan constituye esta audición un valioso aporte en la ayuda moral a las Naciones Unidas.

HOMENAJE A GRAN BRETAÑA

En el deseo de destacar a cada uno de los países que forman las Naciones Unidas, se dedicará una audición especial a cada uno de ellas. La audición del próximo jueves 30 estará dedicada a Gran Bretaña y muy en especial a su líder máximo Mr. Churchill.

MAESTRA QUE JUBILA

Las relaciones sociales y compañeras de trabajo de la señora Amalia Aguirre Marín le ofrecerán el día 30 del presente una manifestación a las 17.30 horas en la Quinta Tobalaba, con motivo de su jubilación después de haber prestado importantes servicios en la educación pública, por espacio de más de 30 años.

Las personas que deseen adherirse, pueden dirigirse al teléfono N.o 64887.

Sociedad de Choferes "Manuel Montt"

CONSEJO SUPERIOR DEL TRABAJO RECIBE HOY AL SR. DE REGO MONTEIRO

Hoy a las 11 horas, el Consejo Superior del Trabajo celebrará sesión plenaria especial para recibir oficialmente al director del Departamento del Trabajo de Brasil, don Luis Augusto De Rego Monteiro, quien visita nuestro país en viaje de observación.

Este acto se realizará en la Sala del Consejo, Teatinos 40, 8.o piso. La sesión será presidida por el Ministro del Trabajo, don Mariano Bustos, y a ella concurrirán también el Ministro de Agricultura, don Alfonso Quintana Burgos, quien, a la vez, es vicepresidente ejecutivo del Instituto de Economía Agrícola y miembro del Consejo; el subsecretario del Trabajo, don Claudio Aliaga Cobas; el director general del ramo, don Róbinson Paredes, y numerosas otras personalidades.

El discurso de recepción será pronunciado por el consejero estatal don Carlos Valdovinos. Después de la sesión, se ofrecerá un cocktail al Director General visitante.

EL DOMINGO SE INAUGURA CUARTO CONGRESO AMERICANO DE MAESTROS

Tocan a su término los preparativos que se hacen para la realización del Cuarto Congreso Americano de Maestros que se inaugurará solemnemente el próximo domingo 26, a las 10.30 horas, en el Teatro Caupolicán, con asistencia de Ministros de Estado, representantes del cuerpo diplomático y destacadas personalidades de nuestro mundo cultural, político, científico, etc.

ACTUARA LA SINFONICA DE CHILE

En el acto de inauguración del Cuarto Congreso Americano de Maestros actuará la Orquesta Sinfónica de Chile, que dará un interesante concierto en honor de los delegados de los diversos países del Continente.

Harán uso de la palabra: el Sr. Rector de la Universidad de Chile, don Juvenal Hernández, el presidente del Comité Organizador, diputado César Godoy Urrutia, y el Subsecretario General de la C. T. CH. diputado Salvador Ocampo. En representación de los delegados extranjeros harán uso de la palabra dos de ellos, representando uno a los países del norte y otro a los países del sur.

Prestigiarán con su asistencia el acto del domingo Ministros de Estado, representantes diplomáticos, parlamentarios, altos funcionarios y destacadas personalidades.

El desarrollo de esta concentración inaugural se irradiará a todo el país y a todo el continente por las ondas de Cooperativa Vitalicia y radio La Americana con sus respectivas cadenas. La entrada será libre.

PODERES A LOS DELEGADOS

Los poderes de los delegados, tanto nacionales como extranjeros, se pueden retirar en la Secretaría General del Cuarto Congreso, ubicado en el local de la Sociedad Nacional de Profesores, Moneda 1330, de 10 a 12 y de 17 a 20 horas.

VELADA EN EL TEATRO MUNICIPAL

El Instituto de Extensión Musical ofrecerá en honor de los Delegados al Cuarto Congreso

"LA CAPITALIZADORA NACIONAL" EFECTUA ESTA TARDE SU QUINTO SORTEO DE POLIZAS

Sea genial tome Geniol
3 TABLETAS = $1
GRIPE Y DOLOR
GENIOL

ACTIVIDADES GREMIALES

FESTIVIDADES DE PASCUA EN SOCIEDADES, SINDICATOS Y CENTROS

VELADAS, FESTIVALES Y BAILES DE HOY Y MAÑANA.—JUGUETES PARA LOS NIÑOS

Damos a continuación detalles de las veladas, festivales y bailes con que diversas instituciones celebrarán hoy y mañana la tradicional Pascua de Navidad:

SOCIEDAD DE CHOFERES MANUEL MONTT. — La Sociedad de Choferes Manuel Montt llevará a efecto hoy, a las 15 horas, una matinée infantil, en el local de calle Olivares 1643, dedicada exclusivamente a los hijos de los socios de este organismo. Este acto, consistirá en reparto de juguetes, golosinas y refrescos a los niños asistentes y a la vez se desarrollarán atractivos números de variedades.

SINDICATO JENARO DEL RIO. — Esta institución, efectuará mañana, el reparto de juguetes a los hijos de los socios, en el local de la Federación Nacional del Cuero, ubicada en calle San Francisco 864, a las 9.30 horas. En esta ocasión, se desarrollarán números de variedades.

SOC. UNION MINISTERIAL. — La Sociedad Mutual y Deportiva Unión Ministerial celebrará mañana, a las 16 horas, en su local de calle Gálvez 386, la Pascua de Navidad, en homenaje a los hijos de los socios. Se iniciará la matinée con el reparto de juguetes y golosinas y refrescos a los niños asistentes, para en seguida dar comienzo a una velada artística, en la cual participará la Compañía de Radio Teatro Moreno del Valle y la Compañía "Caupolicán", con un variado programa de variedades y la escenificación de la obra cómica "A mí me lo contaron".

CENTRO "PEDRO AGUIRRE CERDA". — El Centro Cultural y Deportivo "Pedro Aguirre Cerda", llevará a efecto mañana un baile social, con motivo de las festividades de Pascua, en el local social de calle Monjitas 881, a las 22 horas. Para este efecto, la directiva, ha invitado a las organizaciones amigas y a las familias de los socios.

SINDICATO OBREROS EN SOMMIERES. — Esta institución, llevará a efecto mañana una matinée infantil, dedicada a los hijos de los socios, acto que se efectuará por gentileza de los industriales, especialmente del señor Santiago Giraud. Habrá, además, distribución de juguetes para los niños de trabajadores, realizándose, a las 21 horas, un baile en la Sociedad Figueroa Alcorta, Antes N.o 3913.

ASOCIACION NACIONAL DE COMERCIANTES. — Realizó anoche, en el Teatro Balmaceda, la solemne proclamación de la Reina de Ferias y Mercados. Para hoy, la institución anuncia, un baile de gala, en celebracón de la Pascua, también en el Teatro Balmaceda, desde las 22 horas.

EN EL CENTRO DE ESTUDIOS. — Anoche llevo a efecto un concurrido Ateneo en su local de San Diego 164. Hoy, desde las 16 horas adelante, matinée infantil con obsequios a los niños de los asociados, seguido de baile social. La comisión femenina ha preparado un atrayente programa.

FESTIVAL EN SALA-TEATRO DE PUENTE 682. — Para mañana en la noche, la Sección Femenina del Centro Zenón Torrealba, anuncia un festival en honor del candidato a regidor democrático, señor Serafín Soto, y pro fondos para el comité de su campaña, en Puente 682. Se invita a los miembros del Partido con sus familias y ciudadanos, señoras y señoritas simpatizantes en general. La orquesta actuará desde las 22 horas adelante.

CURSOS DE VERANO EN TAQUIGRAFIA Y REDACC. COMERCIAL

Con todo interés se siguen inscribiendo señoritas, jóvenes y personas estudiosas en general en los próximos cursos de verano de Extensión Cultural, en los ramos de Taquigrafía, Redacción Comercial, Matemáticas, Contabilidad Inglés elemental y superior y Escritura a Máquina. Datos diariamente en la Sección Cursos, Avenida O'Higgins 1452.

VELADA DEL DEPTO. CULTURAL PARA LOS VETERANOS DEL 79

Hoy, a las 18 horas, el Departamento del Teatro Nacional y Extensión Cultural, de la Dirección General de Informaciones y Cultura, ofrecerá una interesante velada gratuita a los Veteranos de la Guerra de 1879 y sus familias, en Villa Tranquila, ubicada en Avenida Los Leones esquina Bustos.

Se desarrollará un programa que consulta la actuación de la aplaudida Compañía Teatral del Servicio, y variedades artísticas por sobresalientes elementos.

CELEBRO REUNION LA UNION NACIONAL DE HUERTOS OBREROS

La Unión Nacional de Cooperativas de Huertos Obreros y Familiares de Chile, celebró una interesante reunión de delegados en su nuevo local ubicado en calle Bandera 323, presidida por el titular señor Luis Benavides. Los puntos que se acordaron en esta reunión, fueron los siguientes: aceptar la representación de los señores Evaristo Valenzuela Lira y Eurique Jiménez, como delegados de la Cooperativa "Cancha Rayada", de sesionar los días lunes a las horas, en el local indicado, iniciar una intensa campaña por la aplicación integral de la Ley No sobre Huertos Obreros; enviar una comunicación al Ministro del Trabajo y al vicepresidente ejecutivo de la Caja de la Habitación Popular, señores Mariano Bustos y Abraham Alcaino, respectivamente, para que se dé cumplimiento al decreto que autoriza un consejero de los Huertos Obreros en la Caja de la Habitación; y varios otros puntos de interés.

CONSEJO CTCH

El Consejo Directivo Nacional de la Confederación de Trabajadores de Chile, celebrará los días lunes y martes próximos, dos reuniones extraordinarias de Consejo, ambas a las 19 horas, en el local de esta Central Obrera, calle Huérfanos 1557. En estas reuniones se tratará: problemas relacionados con la Corporación de Fomento y recepción a los dirigentes que se encuentran de paso en nuestra capital.

PROGRAMA DE HOY DE EXT. CULTURAL EN LA CARCEL PUBLICA

Hoy, a las 10 horas, el Departamento del Teatro Nacional y Extensión Cultural, favorecerá con un atrayente programa artístico cultural al personal y población penal de la Cárcel Pública, con ocasión de la Pascua de Navidad.

Se presentará el juguete cómico "Enaguas y pantalones" por la Compañía Teatral del Departamento. Habrá, además, números patrióticos por el conocido actor Luis Segundo Barra.

OBREROS DE QUILLOTA HACEN PETICIONES

Una delegación del Sindicato Obrero de la Construcción de Quillota, se entrevistó ayer con jefes de los Servicios del Trabajo solicitándoles su intervención para que se solucione un conflicto suscitado en aquella ciudad, con los patrones, los cuales han despedido a los trabajadores, una vez que éstos habían presentado un pliego de peticiones de mejoramiento económico. Los obreros estiman que tal despido es ilegal y agregan que sus peticiones son justificadas.

ESCUELAS POLITECNICAS M. C. R. DIAZ GASCOGNE

¡REGALO de PASCUA y AÑO NUEV !

El mejor regalo que un padre puede hacer a una hija para toda su vida, en Pascua y Año Nuevo es darle una arma de defensa en estos momentos de combates, cual es, una profesión fácil, rápida, decente lucrativa. ¡Aproveche! Cursos de verano! Internado para alumnas de provincias.

Pida Prospectos. ¡Apresúrese! La ignorancia, la Ociosidad y el Vicio, son las mayores desgracias de la humanidad.

Independícese transfórmese usted en elemento útil, productor y triunfará en la vida!

ESCUELAS POLITECNICAS PROFESIONALES "DIAZ-GASCOGNE"

Santo Domingo 670 — Teléfono 32468.

REGALOS DE PASCUA Y AÑO NUEVO

Muebleria Rosenblatt

CALIDAD - CONFORT - ECONOMIA.
851 AV. BDO. O'HIGGINS 851

FUEGOS ARTIFICIALES "HECAP" "RAYO" "FENIX"

COMPRELOS DIRECTAMENTE EN LA FABRICA.
SURTIDOS ESPECIALES PARA
Pascua y Año Nuevo
COHETONES, PETARDOS, VIEJAS, TRIANGULOS, VOLADORES, etc.
FUEGOS EN MINIATURAS PARA PARQUES Y JARDINES
A COMERCIANTES PRECIOS ESPECIALES SIN COMPETENCIA

OFICINA DE VENTAS
SANTA ESTER 846 LO VIAL GONDOLA 36
ABIERTO TODO EL DIA Y FESTIVOS

Peleteria BRUXELLAS

PASAJE CONSISTORIAL
MONJITAS N.o 843 - LOCAL 8
BORDOS DE CANADA; ABRIGOS, BOLEROS Y CAPAS
EN CONFECCION FINA Y NOVEDOSA. BUENAS CONDICIONES DE PAGO. ESPECIALIDAD SOBRE MEDIDA
SE RECIBEN HECHURAS
TRANSFORMACIONES, CURTIDOS Y TENIDOS; TRABAJO GARANTIDO
JOSE KNOLLER S.
Diplomado en Bruxellas.
Frente a "La Bahía" Teléfono 33415.

CASA MUZZIO
Avenida B. O'HIGGINS 1017

RELOJES FINOS SUIZOS MONTADOS EN RUBIES

ARGOLLAS oro, de 18 kilates, extra, $ 450.—

ANILLO 5 brilantes y 8 diamantes $ 950.—

ANILLO plata repujado, desde $ 120.— a $ 270.—

Reloj de bolsillo "Muzzio", Suizo, cromo, ancla, 15 rubíes, modelo extraplano, $ 425.—

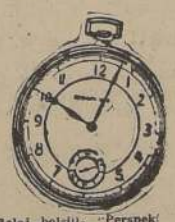

Reloj bolsillo "Perspek", cromo, ancla, 4 rubíes, Suizo, Extraplano. Garantía tres años, $ 255.

ANILLO oro 18 kit., piedra agua marina, $ 350.—

MEDDALLAS de metal, tamaño 3½ cm., $ 9.—

Reloj pulsera hombre. Suizo. Cromo, ancla, 15 rubíes. (Varios modelos esfera). $ 375.—

Reloj pulsera hombre "Vivax". Suizo, ancla, 4 rubíes. Acero y luminoso. Garantía tres años, $ 275.—

Reloj pulsera "Renta" para caballero. Suizo, acero, modelo extraplano. Distintos modelos de esferas, $ 225.—

Reloj pulsera hombre "Vivax". Suizo. Ancla, 4 rubíes. Cromo. Garantía 3 años, $ 235.—

SOLICITE CATALOGO

Compre al contado. ¡No se ilusione con facilidades de pago! y ahorrará el 100%. — Garantías por 5 y 10 años DESPACHAMOS A PROVINCIAS CONTRA REEMBOLSO EN EL MISMO DIA. EMBALAJE ESPECIAL.

PARA REGALOS DE PASCUA Magasire

FABRICA DE
CARTERAS Y GUANTES
Ofrece un gran surtido a precios rebajados, de Carteras blancas, cocodrilo, serpiente. Billeteras para caballeros, etc.
21 DE MAYO 613

CON GRANDES FACILIDADES DE PAGO

BATAS ABRIGOS Y TRAJES SASTRE en MODAS **"Lady Chic"**
AGUSTINAS 817

Feliz Pascua y Año Nuevo
Y HAGA UNA BUENA COMPRA...

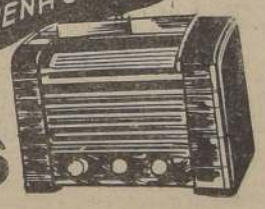

RADIOS

MODELOS 1943 ENTREGAMOS

desde $ 150.-

de ondas corta y larga.

Además, los garantizamos por 2 años.

Recién recibido. Philco 8 tubos, toda onda, con tocadiscos. Gran tonalidad. Doble control de tono, etc.

HERMAN YAIKIN B.

BANDERA 152
Frente Teatro Metro
Av. B O'HIGGINS 887
Casi esq. Estado - Stgo

Fábricas BUTTERFLY
21 DE MAYO 507 CASI ESQ. PLAZA DE ARMAS

OFRECE EL MAS
Lindo Regalo de Pascua

Trajes de Baño Lastex a $ 158, floreados.

Juegos de Espumilla, de 2 piezas, $ 98.

Juegos de Chisela 2 piezas, $ 158.

Haga usted a sus hijos un regalo práctico de Pascua

COMPRELE UN TERNITO EN CASA AGAR Y ECONOMICE DINERO

TERNOS de gabardina a $ 85.—

TERNOS en Granité varios colores, a $ 58.—

TERNOS Marineros, $ 135.—

TERNOS en Granité de seda, $ 95.—

TERNOS en Piqué de hilo, $ 68.—

Jardineras, Pantalones de Plaza e infinidad de Regalos de Pascua y Año Nuevo encontrará en:

Casa AGAR
SAN PABLO 958
FRENTE AL MERCADO CENTRAL

CASA MUZZIO
Avenida B. O'HIGGINS 1017

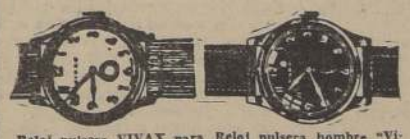

Reloj pulsera VIVAX para caballero. Suizo, cromo, 4 rubíes, $ 215.—

Reloj pulsera hombre "Vivax". Suizo. Ancla, 4 rubíes. Esferas café y negra. Garantía tres años, $ 225.—

ANILLO de plata, 5 piedras $ 400.— y $ 380.—

Reloj pulsera "Titán", para caballero. Ancla. Suizo, 5 rubíes. Acero, modelo plano. Esfera varios modelos, $ 420.—

Reloj pulsera hombre "Ecran", suizo. Con 6 rubíes. Cromo. Garantía 4 años, $ 320.—

ARGOLLAS oro 18 k., extra: última novedad, $ 500.—

CRUZ de alpaca, repujada, con Cristo: Tamaño 62 a 45, $ 300.—

Tamaño 46 x 32, $ 180.—

Reloj pulsera VIVAX Suizo. Cromo. Ancla, 4 rubíes. (Pulsera con movimiento), $ 295.—

Reloj pulsera, señora "Andino". Suizo, ancla, 15 rubíes. Acero. Pulsera metálica. Garantía 10 años, $ 550.—

Reloj cronómetro, pulsera. Caballero. Suizo, "IDOL", con rubíes, tipo Roskopf, cromo, $ 350.—

Reloj pulsera. Caballero, "Miscilla". Suizo. Cromo, con calendario. Luminoso. Tipo Roskopf, (novedad), $ 225.—

SOLICITE CATALOGO

Compre al contado. ¡No se ilusione con facilidades de pago! y ahorrará el 100%. — Garantías por 5 y 10 años DESPACHAMOS A PROVINCIAS CONTRA REEMBOLSO EN EL MISMO DIA. EMBALAJE ESPECIAL.

CAMARA DE DIPUTADOS

CUENTA

— No hubo Cuenta.

V. — TABLA DE LA SESION

PRESUPUESTO DE ENTRADAS Y GASTOS DE LA NACION PARA 1944

VI. — TEXTO DEL DEBATE

1.—CALCULO DE ENTRADAS Y PRESUPUESTO GENERAL DE GASTOS DE LA NACION PARA EL AÑO 1944.

El señor CASTELBLANCO (Presidente). — En conformidad al acuerdo adoptado en el día de ayer, por la Cámara, en la discusión general de los Presupuestos, le corresponde hacer uso del primer turno al Comité Radical.

El señor DELGADO. — Si me permite el señor Presidente...

En realidad, me parece que el acuerdo de los Comités en el día de ayer no se tomó en el sentido de votar los Presupuestos inmediatamente después de la Cuenta de la sesión de la tarde.

Esto me merece algunas dudas, por cuanto entiendo que lo que quedó establecido es que en la sesión de la tarde los Comités que no alcanzaran a hacer sus observaciones proseguirían haciendo uso de la palabra; pero el aviso impreso a roneo dice que, inmediatamente después de la Cuenta, se procederá a la votación.

El señor CASTELBLANCO (Presidente). — Este fué el acuerdo, Honorable Diputado; se acordó celebrar la presente sesión, y dar a cada uno de los siete Comités de la Cámara un cuarto de hora para que hicieran en ella uso de la palabra.

El señor DELGADO. — Pero el acuerdo no estableció que inmediatamente después de la Cuenta de la sesión de la tarde se empezaría a votar.

El señor CASTELBLANCO (Presidente). — Esto es lo que se acordó al final, Honorable Diputado.

El señor DELGADO. — Es que podría quedar en esta sesión un Comité que no alcanzara a hablar, señor Presidente.

En todo caso, yo pido al señor Secretario que dé lectura al acuerdo adoptado por los Comités.

El señor PROSECRETARIO. — Los Comités acordaron lo siguiente:

1.o — Citar a la Honorable Cámara a sesión para el día de mañana, miércoles 22 del presente, de 10.30 a 12.30 horas, con el objeto de ocuparse del referido proyecto;

2.o — Conceder a cada Comité, según la precedencia establecida por la Hora de Incidentes, un plazo de quince minutos, como máximo, para usar de la palabra;

3.o — Cerrar el debate inmediatamente después de la Cuenta de la sesión ordinaria, que se celebrará el día de mañana, de 16 a 19 horas (4 a 7 P. M.), y proceder a la votación por Partidas, pudiendo el Ministro que lo desee usar de la palabra durante cinco minutos, antes de procederse a la votación de la Partida que le corresponda.

El señor DELGADO. — Eso es lo mismo que dice la comunicación que tenemos todos; pero repito que, a mi juicio, el acuerdo de los Comités fué imperativo, en el sentido que he indicado, es decir, que inmediatamente después de la Cuenta de la sesión de la tarde se empezara a votar.

El señor CASTELBLANCO (Presidente). — Ese es el acuerdo que se adoptó, Honorable Diputado. Se repartió el tiempo que durará la presente sesión entre los siete Comités de la Cámara, para dar a cada uno un cuarto de hora.

El señor DELGADO. — Pero puede suceder que se prorrogue tiempo a algunos Comités, señor Presidente, y que otros, por esta prórroga, no alcancen a usar de la palabra...

El señor CASTELBLANCO (Presidente). — En ese caso, se acordarán las prórrogas necesarias para que puedan usar de la palabra todos los Comités.

El señor DELGADO. — Precisamente, por esto es que yo he hecho esta observación...

El señor CASTELBLANCO (Presidente). — Puede tener la seguridad el Honorable Diputado de que cada Comité va a disponer de quince minutos, y que ninguno de ellos quedará sin hablar.

Tiene la palabra el Comité Radical.

El señor URZUA. — El Comité Radical no va a hacer uso de la palabra.

El señor CASTELBLANCO (Presidente). — Tiene la palabra el Comité Conservador.

El señor PRIETO (don Camilo). — Pido la palabra.

El señor CASTELBLANCO (Presidente). — Puede usar de ella, Su Señoría.

El señor PRIETO (don Camilo). — Señor Presidente: Por segunda vez, en los dos años de vida del actual Gobierno, el Honorable Congreso se encuentra en presencia del proyecto de Presupuesto de la Nación, que no está financiado. Se incurre con esto en incuestionable contradicción con terminantes disposiciones de la Ley Orgánica, que rige esta materia.

No voy a analizar esas disposiciones. Ya lo han hecho en forma concluyente distinguidos miembros de la Comisión Mixta.

Sólo quiero recordar a los Honorables colegas las gravísimas consecuencias a que puede llevar esta contumacia del Supremo Gobierno. Puede ocurrir que el Proyecto de Ley de Presupuestos no sea aprobado por el Congreso en los plazos legales. En tal caso, dice el N.o 4 del artículo 44 de la Constitución Política, regirá el proyecto presentado por el Presidente de la República. Y en este évento, que es posible y que por esto el legislador prevé, el país se encontraría, en el próximo año 1944, con que faltarían más de 424 millones de pesos para el normal desenvolvimiento de la Administración Pública, a través de todos sus servicios. Esa cifra, rectificada, de 424 millones de pesos, es la que excede los gastos de las entradas en el Proyecto del Ejecutivo. La sola enunciación de este hecho debe hacer meditar a los miembros del Gobierno acerca del desquiciamiento que se produciría en el desarrollo de los servicios de la Nación, si hubiera de aplicarse la disposición constitucional que acabo de recordar a la Honorable Cámara.

El procedimiento a que se ha recurrido últimamente, de tramitar un proyecto de tributos para financiar el déficit, no legaliza esta irregularidad, porque puede este proyecto, por un motivo u otro, no ser aprobado y el Presupuesto entraría a regir con un déficit, con las graves consecuencias arriba indicadas. Lo que la Constitución y la Ley de Presupuesto exigen es que el **Proyecto de Ley de Presupuestos** sea presentado debidamente financiado, considerando las entradas de que se dispone en ese momento como se había hecho siempre, antes que imperara en Chile el desorden financiero que ha introducido el Frente Popular.

Aun cuando parezca innnecesario, me anticipo a recordar a la Honorable Cámara que en esta flagrante infracción de la Ley Orgánica de Presupuestos no cabe responsabilidad alguna al actual Ministro de Hacienda, quien se encontró a su llegada al Ministerio con un proyecto de presupuesto presentado al Congreso desfinanciado.

El señor Ministro de Hacienda ha tenido que limitarse a recordarnos las horas de sacrificios en que vivimos y nos ha señalado los propósitos de economía que lo animan. "Esas economías, nos dijo en su Exposición de la Hacienda Pública, deberán ser la obra paciente de todos los días y de todos los funcionarios, inspirados en el solo propósito de manejar los fondos del Estado con la mayor estrictez y para satisfacer las premiosas necesidades públicas". Y más adelante nos agregó que "es indispensable que los hombres de Gobierno, los Parlamentarios, los empleados de la Administración y los ciudadanos todos, se compenetren que los tiempos que corremos son de penurias y de restricciones, y se convenzan de que se impone una estricta política de economías en los gastos públicos".

Magnífico requerimiento, en el cual, desde estos bancos, hemos estado luchando día a día, sin desmayar.

Sin embargo, estas buenas intenciones del señor Ministro no se han traducido en la práctica en una realidad.

En vez de seguirse el procedimiento lógico de introducir las economías necesarias, propiciando el rápido despacho de una ley que suprima tantos Servicios inútiles y otros creados ilegalmente, como lo recordaba el Senador don Enrique Eleodoro Guzmán en la sesión del Senado del miércoles pasado, se ha elevado el Presupuesto de Gastos para el año próximo de $ 3.707.198.048 a $ 3.786.152.472, y el déficit se ha financiado con nuevos tributos que repercutirán gravemente en nuestra economía y agravarán el proceso inflacionista.

Esperamos que, con tan elevado Presupuesto, se cumplan en el próximo año los propósitos del señor Ministro de no tener que recurrir al Congreso con nuevas leyes de suplementos.

La apreciación de si la cifra que debe gastarse en el próximo año es o no exagerada no depende de su cuantía para los Diputados de oposición. Depende del objeto de su inversión.

El desarrollo cada día mayor de las actividades productoras, en un país joven como el nuestro, pide constantes nuevas obras de progreso. Exige, en un ritmo incesante, la construcción de más caminos, más puentes, ferrocarriles, puertos, obras de regadío. Más escuelas.

Esto es lo que la Nación espera de sus gobernantes.

Desgraciadamente, tenemos que afirmar, sin temor de ser contradichos, que ese anhelo de la ciudadanía no se satisface con el Presupuesto ahora en discusión.

Cuando en el año 1937 se examinaba en esta Honorable Cámara el Presupuesto para el año 1938, enviado por el Gobierno formado por los partidos que ahora son oposición, un miembro del Parlamento de ese entonces, Ministro de Instrucción en el actual régimen, don Benjamín Claro, hizo una minuciosa crítica del Presupuesto.

Ante su cuantía, que era sólo de $ 1.620,000.000 se expresaba en estos términos el referido parlamentario de entonces: "Lo que el país pide al Ejecutivo, a su Congreso, no es tanto que le rebaje las contribuciones, como que no derroche su dinero; que se le destine a obras públicas". Y agregaba: "Estarían contentos los contribuyentes con pagar lo que pagan, siempre que sus sacrificios se vieran traducidos en un mejoramiento efectivo del país, en obras verdaderamente útiles; siempre que el dinero que están entregando cada año se empleara con razonable cordura".

El señor VALDEBENITO. — ¿Quién era la mayoría parlamentaria en ese entonces, cuando hablaba el señor Benjamín Claro Velasco? ¿Eran ustedes?

El señor ALDUNATE.— ¡Va a ver las comparaciones!

El señor PRIETO (don Camilo). — ¡Tenga paciencia Su Señoría y va a ver comparaciones!

Analizaba en seguida el actual Ministro de Estado los diversos capítulos que llevaban a formar el total de los egresos de aquel que podríamos llamar ahora, con razón, modesto presupuesto para el año 1938. No voy a seguir en todos sus detalles ese minucioso estudio. Pero no puedo dejar de mencionar dos de las conclusiones a que llegaba.

A obras útiles: a caminos, a escuelas, tranques, puentes, ferrocarriles, se destinaba en ese Presupuesto el 18 o|o del total.

Ahora, sumados los $ 98.028.745 del Plan Extraordinario de Obras Públicas que recientemente ha agregado el actual señor Ministro de Hacienda, esas obras útiles alcanzarán tan sólo el próximo año a $ 270.502.495, o sea, no representan ni siquiera el 7 1|2 o|o del Presupuesto total de la Nación.

Profundo desaliento tendrán que experimentar las provincias, que piden y oyen de programas de mejoramiento impostergables en sus zonas; y nada se les hace. En algunas regiones no son ya obras de mejoramiento. Son trabajos necesarios, imprescindibles en algunos casos para evitar que las crecidas de ríos arrastren con partes de ciudades ya edificadas, en otras son perentorios puentes y caminos para unir zonas totalmente aisladas. A fin de que la Honorable Cámara pueda formarse concepto de la desproporción entre estas necesidades urgentes para todo el país y las sumas reservadas a atenderlas, le doy a saber que en la sola provincia de Talca, que represento en esta Honorable Cámara, hay obras de defensa en el río Claro, que amenaza el barrio poniente de la ciudad de Talca, calificadas de impostergables por los ingenieros de la Dirección de Obras Públicas, con un costo no inferior a $ 500,000. ¡Y el Presupuesto que ahora está conociendo la Honorable Cámara sólo destina para defensa contra las crecidas de ríos en todo el país, la suma de $ 400,000!

Otro capítulo en el cual, con justa razón tiene puesta toda su preocupación el hombre que labora silenciosamente y que ve con pavor como se malgastan las contribuciones que con su esfuerzo debe pagar, es el que se refiere al número de empleados públicos.

A este aspecto también aludió 1 ex parlamentario y actual Ministro señor Claro, en su recordado discurso del año 1937.

Para el Presupuesto del año 1938, figuraban en total 68,151 empleados públicos. Para el Presupuesto del próximo año 1944 aparecen 111,680.

Acompaño un cuadro que demuestra el aumento desproporcionado habido en los últimos

SESION 22.a EXTRAORDINARIA, EN MIERCOLES 22 DE DICIEMBRE DE 1943

(Sesión de 10.30 a 12.30 horas)

PRESIDENCIA DEL SEÑOR CASTELBLANCO

(VERSION OFICIAL)

años en este rubro que estoy analizando. Los datos los he recogido de cuadros confeccionados en la Oficina de Presupuestos del Ministerio de Hacienda.

Años	1935	1938	1940	1943	1944
Empleados en los distintos servicios de la Administración Pública	64.758	68.151	82.227	109.625	111.680

Y esto después de haber regido durante más de un año y medio la Ley de Emergencia destinada a producir economías y a disminuir por medio de una planta suplementaria los empleados inútiles de la Administración.

Este alarmante problema de la burocracia ya no sólo preocupa a determinados sectores de la opinión pública.

Ya no son sólo los de oposición los que reclaman economías. Ahora hemos visto que aún algunos parlamentarios de Gobierno las exigen. Es interesante traer a esta Honorable Cámara, para que se conozca el estado de ánimo de los distintos sectores, las palabras pronunciadas en la Subcomisión Mixta de Presupuestos por el senador radical señor Guzmán, quien, según el acta respectiva, al referirse al Ministerio del Interior, criticó algunos servicios que no tienen existencia legal.

"Ahora se les ha legalizado, fueron las palabras del citado Senador, por medio de la autorización que concede la ley de Emergencia, abultándose sus gastos y colocándose a su personal, muy aumentado, fuera de grado, esto es, en situación de franca ventaja respecto del resto de la administración pública". "Esto no está de acuerdo con el espíritu de la Ley de Emergencia, agregó el H. señor Guzmán, y dejó constancia de que si legalmente hubiera podido hacerlo, habría formulado indicación para suprimir esos servicios". "Esos servicios, terminó diciendo el señor Senador, son los de Restaurantes y Hospederías Populares, Dirección General de Informaciones y Cultura y Dirección General de Auxilio Social".

A nuestro juicio ha debido presentarse ya el respectivo proyecto de ley para suprimir esos servicios, unos por inútiles y otros porque no han correspondido al bien que de ellos se esperaba.

El señor URZUA.— ¿Me permite, Honorable colega?

Lo que dice Su Señoría es una opinión personal del Honorable señor Guzmán, que no es compartida por el Partido Radical.

Precisamente, mi Partido estima que a estos servicios es necesario darles la amplitud que necesitan.

El señor PRIETO (Don Camilo).— Por eso, Honorable señor Urzúa, he aludido a "opiniones de algunos sectores". En efecto, he dicho que ya no sólo los parlamentarios de nuestro Partido piensan en esa forma, sino también otros sectores de la opinión pública.

El señor URZUA.— Repito que esa es una opinión aislada que en este caso no pesa en el Partido Radical.

El señor CONCHA.— ¿Paro qué caso pesa entonces?

El señor URZUA.— ¿Desea interrogarme Su Señoría?

El señor CONCHA.— No, Honorable Diputado, preguntarle no más.

El señor PRIETO (don Camilo). — Aun cuando nosotros sabemos el esfuerzo que está haciendo el señor Ministro de Hacienda, con voluntad decidida, para poner orden en las finanzas públicas, reclamamos de él la exteriorización en medidas drásticas para ir a la supresión de servicios inútiles y a la reducción de plantas de empleados, abultadas en razón de pagos electorales y no de una mejor atención.

El señor DIAZ.— Eso es ya una crítica.

El señor PRIETO (don Camilo). — Mientras este deseo nuestro, que es el deseo de todo el país, no sea realidad, los diputados conservadores tendremos que abstenernos de prestar nuestro concurso al Presupuesto en debate, sin perjuicio de apoyar aquellos rubros que sean necesarios.

He terminado, señor Presidente.

El señor URZUA.— Pido la palabra, señor Presidente.

El señor CASTELBLANCO (Presidente).— El Partido Radical había renunciado a su tiempo, Honorable Diputado.

El señor URZUA. — No, señor Presidente. Por el momento solamente había renunciado.

El señor CASTELBLANCO (Presidente).— Tiene la palabra Su Señoría.

El señor URZUA. — El Honorable señor Prieto Concha ha criticado el actual Presupuesto de la nación, fundando sus críticas en el hecho de que está desfinanciado.

Pero, olvida Su Señoría que el Ejecutivo este año ha tenido que sufrir la reducción de sus entradas en cantidades apreciables.

Junto con criticar el Honorable señor Prieto Concha el desfinanciamiento de los Presupuestos, alude al proyecto de nuevos recursos solicitados por el Ejecutivo y manifiesta que no es procedimiento adecuado ni conveniente para financiar el Presupuesto.

El señor PRIETO (don Camilo). — Lo que he criticado es que no se hayan enviado los Presupuestos financiados. En ello hay una flagrante infracción a la Ley Orgánica de Presupuestos.

El señor URZUA. — Es lo que estoy diciendo, Honorable Diputado.

Pero Su Señoría olvida que el mal, precisamente, incide en el hecho de que la nación, por el conflicto mundial, cuyas proyecciones alcanzan a todos los países del mundo, ha visto disminuídas sus entradas en forma apreciable. Justamente para poder remediar este mal, el Ejecutivo ha ocurrido al sano procedimiento de presentar un proyecto de ley para obtener nuevos recursos, al cual Sus Señorías le han prestado tan poco concurso o, mejor dicho, le han puesto toda clase de resistencias, a pesar de que él tiene por objeto dar nuevos recursos al Gobierno para realizar todas aquellas obras a que Su Señoría aludía hace un momento y que el país requiere y necesita con insistencia.

El señor ALDUNATE.— Creo que el señor Ministro de Hacienda, que está presente en la sesión, no aprobará las observaciones que ha formulado el Honorable Sr. Urzúa, en el sentido de que el desfinanciamiento que se ha producido este año en el Presupuesto se debe a que ha habido menores entradas.

El señor GONZALEZ MADARIAGA.— Ha disminuído, por ejemplo, la renta aduanera.

El señor ALDUNATE. — Las entradas han sido superiores, Honorable Diputado. Lo que pasa es que ha habido mayores gastos.

De esto ha quedado constancia en los dos proyectos de suplementos que se han presentado al Congreso.

El motivo de los desfinanciamientos son los mayores gastos.

El señor URZUA — Ha habido menores entradas y mayores gastos. Y es natural que esto suceda, porque sabe.

Su Señoría que la inflación de precios es un fenómeno que ha ocurrido no sólo en este país, sino que en el mundo entero, y como es menester mantener la Administración Pública en toda su integridad, no es posible suprimir el engranaje. Es natural, entonces, que el Ejecutivo, para cumplir con esta obligación que pesa sobre todas las cosas, haya necesitado aumentar los gastos, poniéndose así a tono con los precios que existen en el mundo entero.

Respecto a la acción del Gobierno, los diputados de estos Bancos estimamos que ha hecho bien en mantener la Administración Pública aún a costa de tener que efectuar mayores gastos. Y es sensible que Sus Señorías no tengan esta misma comprensión y no hayan acompañado al Ejecutivo precisamente a mantener y desarrollar la Administración Pública normalmente con equidad y justicia.

El señor ALDUNATE. — ¿Pero, ha habido mayores entradas o no?

El señor URZUA.— Ha dicho el Honorable señor Prieto Concha que todo esto es culpa del Frente Popular. Eso ya parece una letanía de Sus Señorías; todo lo que no les agrada, lo cargan al Frente Popular. Pero, la historia tendrá que reconocer lo que ha significado el Gobierno del Frente Popular y estoy seguro que, en justicia, pasará a ser uno de los Gobiernos más grandes que ha tenido la República.

El señor CONCHA. — ¡En realidad, es un Gobierno que está para la historia!

El señor URZUA.— En uno de los momentos de mayor crisis, el Frente Popular supo hacer transformaciones sin que hubiera revueltas de ninguna especie. Se ha hecho una evolución del Gobierno que ha significado mayor bienestar para las clases populares y, aunque a Sus Señorías les pese, se han establecido nuevos tributos que recaen sobre la gente que debe pagarlos y que tiene como pagarlos.

El señor CONCHA.— ¡Pero, el Partido Radical no está constituído por gente de la clase popular. Honorable Colega!

El señor URZUA.— Su Señoría parece muy interesado en desarrollar una política tendiente a demostrar lo que es el Partido Radical. Mejor sería que Su Señoría se preocupara de su partido y deje desarrollar su labor al Partido Radical.

El señor CONCHA.— En las horas libres me he preocupado de Su Señoría y del Partido Radical.

El señor VALDEBENITO.— ¡Es una lástima que Su Señoría aproveche sus horas libres para el trabajo de la Cámara!

El señor CONCHA.— ¡Qué interesante su observación, Honorable colega!

Voy a tratar de encontrar el significado que debe tener.

El señor URZUA.— Ha hablado el señor Prieto Concha de una gran burocracia que alarma al país. Y esto es curioso, porque sabe bien el señor Diputado que, mediante la ley N.o 7200, que este mismo Congreso despachó, se establecieron dos plantas en la Administración Pública: la planta fija y la planta suplementaria o de emergencia.

Sabe también...

El señor ALCALDE.— ¿Cuántos empleados hay en la planta suplementaria?

El señor URZUA.— No tengo el número, Honorable colega, pero si Su Señoría lo desea, puede pedir ese dato.

El señor URZUA.— Es muy sencillo.

El señor ALCALDE.— Haría bien Su Señoría en preguntar y vería el fracaso completo de la Administración. Son 2.001 los empleados de la planta suplementaria.

El señor URZUA.— Sabe bien Su Señoría que la Administración Pública no puede reducirse de un momento a otro, porque en la ley 7,200 se dejó expresa constancia que ella no produciría cesantía. Saben, además, los honorables Diputados que no se están llenando las vacantes que se producen en la planta suplementaria y que los empleados que figuran en ella están ocupando las vacantes que se producen en la planta definitiva.

El señor ALCALDE.— ¿Me permite, honorable colega?

El señor URZUA.— ¿Qué es lo que quiere Su Señoría? ¿Desea producir trastornos en la sociedad? ¿Quiere producir trastornos en la clase media?

El Gobierno, con un tino admirable, está realizando estos traspasos, podríamos llamar, de empleados de la planta suplementaria a la planta fija, sin producir trastornos o conmociones en este momento de crisis y de encarecimiento de la vida.

El señor ALCALDE.— ¿Me permite una interrupción, honorable Diputado?

El señor URZUA.— Con todo agrado

El señor ALCALDE.— Su Señoría decía que la Ley de Emergencia tenía por objeto, entre otras cosas, hacer economías mediante la supresión de puestos inútiles o innecesarios creados en la Administración Pública.

El señor URZUA.— No he dicho eso, honorable Diputado.

Lo que recién expresé fué que la ley 7,200 establecía dos plantas: una fija, que es en la que se encuentra encasillada la Administración Pública, y otra supletoria o de emergencia. Dije, además, en la misma ley se establecía que no se produciría cesantía y que las vacantes que se produjeran en la planta fija se irían llenando con los componentes de la planta supletoria. Y que, en cuanto a las vacantes que se produjeran en esta planta, no se llenarían, y es lo que está haciendo el Gobierno.

El señor ALCALDE.— Perfectamente, honorable colega.

Pero vamos a la realidad; yo pregunté en aquella ocasión cuántas eran las vacantes de la Administración Pública y se me dijo que eran de cinco a seis mil.

¿Y sabe Su Señoría cuántos son los empleados colocados en la planta suplementaria? Son dos mil uno. No hay la menor esperanza de hacer economías en esta planta, cuando el número total que hay en ella corresponde a la tercera parte de las vacantes que existen en la Administración Pública.

El señor URZUA.— Los argumentos de Su Señoría están demostrando, precisamente, lo contrario de lo que acaba de manifestar el honorable señor Prieto Concha.

Están probando que no hay burocracia, o que la burocracia a que él ha aludido es insignificante, ya que si se producen cinco mil vacantes al año, quiere decir que, seguramente, en el trascurso del presente año, quedará reducida la Administración Pública al justo término que desea Su Señoría.

—HABLAN VARIOS DIPUTADOS A LA VEZ.

El señor URZUA.— ¡Precisamente, los argumentos de Sus Señoría están demostrando lo contrario de lo que sostiene el honorable señor Prieto Concha!

El señor ALDUNATE.— ¡El país marchaba mucho mejor el año 1938, con 40 mil empleados menos!

El señor URZUA.— ¡Porque en el año 1938 había mucho menos servicios y hoy día, en cambio, por el adelanto y el desarrollo de las actividades administrativas y de carácter social, el Gobierno necesariamente tiene que establecer nuevos servicios para dar...

El señor CONCHA.— ¡Puestos!

El señor DOMINGUEZ.— ¡Para dar puestos!

El señor ALDUNATE.— ¡Puestos!

El señor PALMA.— ¡Para dar pegas!

El señor URZUA.— ... satisfacción a las necesidades del país, de los cuales Sus Señorías se despreocuparon durante un siglo entero en que tuvieron en sus manos el Gobierno de la República.

El señor SMITMANS. — ¡Palabrerías, no más, porque el Partido Radical ha estado en el Gobierno en ese mismo tiempo!

El señor URZUA.— ¡Eso lo hará Su Señoría, porque yo no acostumbro a enredarme en palabrerías! ¡Yo acostumbro siempre a hablar con la sinceridad que me caracteriza!

Lo que hay es una falta de patriotismo de los bancos de la Derecha, que no quieren reconocer nunca nada de lo bueno que hace el Gobierno de Izquierda, por que a Sus Señorías los ciega la pasión! ¡Eso es lo que nosotros lamentamos y sentimos, porque reconocemos que personalmente hay patriotismo en Sus Señorías y, sin embargo, cuando proceden colectivamente, todo lo encuentran malo, nada de este Gobierno les parece acertado, salvo toda la serie de desaciertos que cometieron Sus Señorías durante el centenar de años en que fueron Gobierno....

El señor CONCHA.— ¡Ayudados por Sus Señorías!

El señor URZUA. — ¡Eso es precisamente lo que Sus Señorías tienen que agradecernos a nosotros que, a pesar de todos los desaciertos que cometían en esa época, había siempre patriotismo de parte de estos bancos para ayudar a Sus Señorías!

El señor PALMA.— ¡Pura palabrería!

El señor ALCALDE. — ¡Sus Señorías han batido todos los records de América en materia de desaciertos!

El señor URZUA.— ¡Eso será según el criterio de Su Señoría, que por suerte no es el de toda la Honorable Cámara!

El señor ALCALDE.— Para explicar sus desaciertos, Sus Señorías han hecho afirmaciones que son falsas, de falsedad absoluta. Sus Señorías han dicho, por ejemplo, que la actual carestía de la vida es un fenómeno general en todos los países del mundo. Sin embargo, en América, salvo el caso de Bolivia y no sé si también el de Paraguay, ningún país ha tenido alzas en el costo de la vida en grado tan enorme como lo ha tenido nuestro país.

El señor URZUA.— ¡Su Señoría tiene mala memoria!

Recuerde Su Señoría las palabras de nuestro Embajador en el Perú, que es correligionario de Su Señoría, don Luis Subercaseaux, que en una nota decía al Gobierno cómo había aumentado el costo de la vida en el Perú. Creo que las palabras del Embajador señor Subercaseaux deben merecer fe a Sus Señorías. Así, lo que acaba de decir Su Señoría es falso, de falsedad absoluta.

El señor ALCALDE.— Mucho más que las palabras del señor Embajador, que Su Señoría está interpretando a su manera, importan los datos de las estadísticas oficiales y los informes de los Gobiernos respectivos.

Con ocasión de la discusión del proyecto de ley económico tuve oportunidad de traer a la Honorable Cámara datos fidedignos sobre la situación económica de los países de América, para demostrar que el problema financiero de Chile era uno de los más agudos del mundo, por la incompetencia de los hombres de Gobierno y, sobre todo, por el hecho malsano de pagar servicios políticos con los dineros de la nación.

El señor DIAZ.— ¿Su Señoría desmiente al señor Subercaseaux, entonces?

El señor PRIETO (don Camilo).— ¿Me permite una interrupción, honorable Diputado?

El señor URZUA.— Con mucho gusto.

El señor PRIETO (don Camilo).— ¿Cómo puede sostener el H. señor Urzúa que no ha habido aumento de empleados públicos, aumento de burocracia, cuando según las cifras que daba el entonces Diputado don Benjamín Claro, actual Ministro de Educación, criticando el Presupuesto para el año 1938, decía que había 68 mil empleados en la Administración Pública y ahora, según datos que he recogido en la Oficina de Presupuestos del Ministerio de Hacienda, en un cuadro que tengo a la vista, existen este año 109 mil empleados, y el próximo habrá una cantidad aun mayor? No comprendo, pues, cómo puede Su Señoría estar sosteniendo que no ha habido aumento del número de empleados públicos.

El señor MATTE (Ministro de Hacienda).—En realidad, no ha habido aumento de empleados públicos; lo que ha ocurrido es que se ha normalizado la situación de muchos funcionarios cuyos cargos no se consultaban en los Presupuestos.

El señor URZUA.— Ya ha contestado por mí el señor Ministro de Hacienda y ha manifestado que no ha habido aumento del número de empleados públicos. Lo que ha ocurrido es que en aquellas cifras estadísticas no estaban incluídos todos los funcionarios que servían en la Administración Pública; en cambio, hoy, el Gobierno, consciente de sus deberes, ha regularizado la situación de muchos empleados que prestan sus servicios en la Administración Pública y cuyos cargos no aparecían consultados en los Presupuestos. De ahí que resulte un aumento aparente del número de empleados públicos, y que el Gobierno, a través de los servicios estadísticos, suministre los datos exactos y verídicos sobre la materia.

Ahí tiene la respuesta Su Señoría.

El señor ALDUNATE.— La respuesta es del señor Ministro de Hacienda, a quien Sus Señorías quieren tirar por la borda. Se ha necesitado un Ministro de Derechas para restablecer la verdad en la estadística.

El señor GARRIDO.— Que se respete el derecho de los Comités, señor Presidente.

El señor CASTELBLANCO (Presidente).— El Comité Radical está haciendo uso de su derecho, señor Diputado.

Quedan cuatro minutos al honorable señor Urzúa.

El señor URZUA.— Es sensible que los señores Diputados hagan tanto alarde de patriotismo y que no pongan sus ideas y sus votos al servicio del país en estos momentos en que el Gobierno pasa

por trances difíciles y en que es menester que nos unamos todos los hombres de bien, todos los hombres patriotas en una acción de colaboración y no de crítica destructiva.

Comprendo que las críticas constructivas son necesarias para el Gobierno; pero la crítica destructiva es fatal, es funesta para el país y crea un clima de desprestigio que no beneficia a nadie y que mañana puede envolver a los mismos Diputados de Derecha, quienes están, en estos momentos, empeñados en sembrar la impopularidad en torno al actual Gobierno.

He dicho.

El señor CASTELBLANCO (Presidente).— Corresponde el turno al Comité Liberal.

El señor DEL CANTO.— Pido la palabra.

El señor CASTELBLANCO (Presidente).— Tiene la palabra Su Señoría.

El señor DEL CANTO.— Es sensible, señor Presidente, que la Comisión Mixta de Presupuestos no haya evacuado el informe que, reglamentariamente, debía emitir. Como yo he sido miembro de la Comisión y de las Subcomisiones, quiero dejar en claro, señor Presidente, que el trabajo se efectuó tanto en la Comisión Mixta como en las Subcomisiones. Y si esta labor no pudo traducirse después en un informe de la Comisión, fué debido a que no se pudo aprobar el Cálculo de Entradas, pues, como sabe la Honorable Cámara, está en tramitación el proyecto de nuevas tributaciones. De manera, pues, que este informe no ha sido evacuado por razones de trámites y no porque los miembros de la Comisión Mixta no hubieren trabajado.

Una prueba de ello consiste también en que las indicaciones formuladas en el segundo oficio por el Ejecutivo al Proyecto de Ley de Presupuestos han sido, precisamente, el fruto del estudio que se hizo en las Subcomisiones, de acuerdo con los respectivos Ministros de Estado. Estas indicaciones se encuentran contenidas en el oficio que lleva el nombre de "indicaciones del Ejecutivo".

Es esta situación la que quería salvar, señor Presidente, por cuanto he sido miembro de la Comisión Mixta, la que, ante la opinión pública, aparece como que no hubiera desempeñado la labor que le correspondía. En realidad, se hizo labor y las Subcomisiones, vuelvo a repetirlo, hicieron su trabajo, el que se encuentra traducido hoy día en estas "indicaciones del Ejecutivo".

Quería expresar estas palabras, señor Presidente, y poner de manifiesto, además, la esperanza que tenemos los Diputados liberales en que el señor Ministro de Hacienda cumpla también con la otra parte del financiamiento del Presupuesto. Es decir, que éste no solamente se financie con los nuevos tributos que se crean en el proyecto que pende de la discusión del Congreso Nacional, sino que también con las economías que el señor Ministro cree que puede hacer, y que alcanzarían a la suma de doscientos millones de pesos. Estas economías han sido consideradas para financiar el Presupuesto para el año 1944.

Es un anhelo de los Diputados que se sientan en estos bancos, que el señor Ministro de Hacienda pueda realizar estas economías, que son necesarias, suprimiendo aquellos cargos que no corresponden a un servicio público de efectiva utilidad.

He dicho, señor Presidente.

El señor CASTELBLANCO (Presidente).—Quedan algunos minutos al Comité Liberal.

Ofrezco la palabra.

Ofrezco la palabra.

Corresponde el turno siguiente al Comité Progresista Nacional.

El señor GUERRA.— Pido la palabra, señor Presidente.

El señor CASTELBLANCO (Presidente).— Tiene la palabra Su Señoría.

El señor GUERRA.— Señor Presidente, en la Subcomisión a la cual correspondió el estudio relacionado con el Ministerio de Educación, pude comprobarse, en lo que a esta Secretaría de Estado se refiere, que el aumento vegetativo de las escuelas no guarda ninguna relación con el aumento del profesorado, de los locales, etc.

Se hizo presente que no se puede continuar con un presupuesto de esta naturaleza para el Ministerio de Educación, cuando hay una cantidad de pueblos, aldeas y lugares en los campos, donde faltan escuelas, donde no hay profesores y falta material de enseñanza.

En efecto, existen más de 300 mil niños que no reciben ninguna educación y para los cuales se necesitarían 10 mil maestros, que al sueldo mínimo recientemente fijado, significa un gasto de $ 168.000.000. Tal es nuestra realidad social en materia educacional.

Esto, como comprenderán los señores Diputados, retarda e impide la educación de nuestro pueblo.

Yo estimo que en los Presupuestos deben consultarse los mayores recursos posibles a fin de poderle dar la educación necesaria al pueblo, que la exige y la necesita para su progreso espiritual y material.

Se ha comprobado también por los parlamentarios que han visitado las diferentes ciudades del país, cómo los alumnos se sientan en cajones, en latas viejas; cómo las escuelas o edificios están totalmente desmantelados. Tanto es esto así que, en muchas partes del sur, la lluvia y el viento penetran en la sala donde están los niños estudiando.

¿Cómo, entonces, digo yo, pueden ellos aprovechar la educación que les da el maestro? Nosotros estimamos que debe ser preocupación preferente del Gobierno dotar a los establecimientos educacionales de los materiales de enseñanza necesarios y de los locales adecuados donde los chicos puedan estudiar, especialmente en la época de invierno.

En esto se ha llegado al extremo, como me anota el colega Veas, de que en algunas escuelas fronterizas, ni siquiera tienen la bandera nacional. ¿Cómo es posible, señor Presidente, que en una escuela no se tenga el pabellón nacional? Esto también lo dijo el señor Ministro en la Comisión Mixta cuando estudiamos el Presupuesto de Educación. Manifestó que, realmente, esto sucedía porque no existían los dineros necesarios para hacer estos gastos; que, por el contrario, había que hacer cada día economías y más economías. Yo digo que estas son economías mal entendidas.

Cuando discutimos el proyecto de nuevas rentas para financiar los Presupuestos, a nombre de mi Partido hice presente en esta Sala que era necesario dar al Estado los recursos necesarios; pero que ello fuera con cargo a la gente que tiene dinero y no con cargo al pueblo que no resiste más tributos, dado el encarecimiento de las subsistencias, los bajos salarios y la depreciación monetaria.

Aquí se ha planteado el problema de las subsistencias y se pretende hacer creer a la opinión pública que Chile es el único país americano que ha encarecido su costo de vida en términos ilimitados. Seguramente el Gobierno tiene cierta responsabilidad en el actual encarecimiento de la vida, porque ha sido sumamente débil para aplicar medidas rigurosas contra los especuladores.

El poder económico, todos lo sabemos, está en manos de la derecha; no está en manos de la izquierda, porque ésta no ha sido lo suficientemente cohesionada para aplicar estas medidas contra la gente que se ha hecho millonaria de la noche a la mañana, especulando con la miseria de nuestro pueblo.

El Honorable señor Prieto se ha referido al desorden financiero del Frente Popular.

No sé qué llama desorden el Honorable Diputado.

El señor ALDUNATE. — ¿Le parecen poco los déficit presupuestarios.

El señor GUERRA.— Los déficit presupuestarios vienen de muy atrás.

VARIOS SEÑORES DIPUTADOS.— No, señor.

El señor PRIETO (don Camilo). — Profundo error. No ha estudiado Su Señoría este problema.

El señor GUERRA.— ¿Quién hipotecó al país? ¿Quién lo entregó al imperialismo? ¿Quién entregó el salitre y el cobre, que eran las fuentes de recursos para financiar los Presupuestos?

El señor ALDUNATE. — ¡Pero eso no es producir un déficit!

El señor GUERRA.— Sin embargo, sus entradas sirven hoy para amortizar la Deuda Externa. ¿Quien contrajo esta deuda que hoy día estamos pagando?

El señor PRIETO (don Camilo).— ¡Si no la estamos pagando, Honorable Diputado!

El señor ALCALDE.— Aquí se ha producido algo mucho más grave.

Nosotros hemos permitido que se siga en nuestro país la misma política de colonias a que se ciñó Inglaterra con las suyas.

Como colonias, se nos han fijado los precios de los productos que vendemos, conservando el comprador absoluta libertad para vender sus productos al precio que el quiera.

Este es uno de los hechos más graves, desde el punto de vista de la economía nacional, Honorable Diputado.

El señor GUERRA.— Yo sostengo, señor Presidente, que las deudas contraídas por Gobiernos anteriores las estamos pagando en la actualidad.

Si el veinticinco por ciento de las utilidades del salitre, que sirve para amortizar la Deuda Externa, pudiera usarse hoy día para financiar los Presupuestos y efectuar nuevas obras públicas, seguramente no estaríamos en el caos económico en que nos encontramos.

La política económica de Sus Señorías se orientó a entregar estos recursos enormes al poderío extranjero. Y es por eso que hoy estamos pagando las consecuencias de esta política del pasado, por falta de previsión.

El señor ALCALDE.— ¿Por qué no han derogado esas leyes con esta mayoría franca que Sus Señorías tienen en el Congreso?

El señor GUERRA.— No es tanta la mayoría, Honorable Diputado, porque falta la cohesión absoluta de los partidos de Izquierda, para adoptar una política definida de Izquierda en beneficio del pueblo. Esto ha permitido que haya muchos embozados en la Honorable Cámara, en los Ministerios y en muchas partes.

Hay también una Derecha económica.

El señor ALCALDE.— ¡Cómo va a haber quinta columna dentro de la Izquierda, Honorable Diputado!

El señor GUERRA.— ¿No ha visto en las votaciones, cómo algunos Diputados de Izquierda levantan la mano junto con Sus Señorías cuando se sienten afectados en sus intereses económicos? Entonces, no hay Izquierda; hay sólo un interés de clase para defender el interés económico.

El señor ALCALDE.— Según esto, ¿hay muchos Honorables Diputados de Izquierda que consideran las cuestiones económicas antes que las cuestiones políticas?

El señor GUERRA.— En las comisiones, muchas veces votan junto con Sus Señorías, cuando así conviene a sus intereses.

El señor VENEGAS.— Es que hay Partidos que tienen dos equipos.

El señor CAÑAS FLORES.— ¡Juegan al "lado y lado"!

—HABLAN VARIOS SEÑORES DIPUTADOS A LA VEZ.

El señor ALCALDE.— La cuestión es saber cuál es el bueno y cuál es el malo.

El señor DIAZ.— El bueno es el que trabaja con la Izquierda y el malo el que trabaja con Sus Señorías.

El señor GUERRA.— La Comisión que estudió los Presupuestos de Defensa ha hecho una economía de 10 millones 980 mil pesos con respecto al personal que trabaja en la Fábrica de Material de Guerra. Nosotros estimamos que esto no es posible, por cuanto 5 millones 100 mil pesos corresponden al pago del 25 por ciento de gratificación que reciben los obreros y empleados que trabajan en la Fábrica, y tres millones corresponden al pago de quinquenios para dichos obreros y empleados.

¿Qué ocurriría con los quinquenios que recibe este personal? Muchos de ellos han trabajado en otras reparticiones de la Administración Pública; de consiguiente, al suprimir estas partidas de los Presupuestos, va a ocurrir que la Fábrica de Material de Guerra no podrá cargar con el pago de los quinquenios de servicios prestados por algunos miembros de su personal en otras reparticiones, más dos millones 880 mil pesos que corresponden a la asignación familiar.

La argumentación que se da en el informe de la Subcomisión, consiste en que, teniendo personalidad jurídica esta Fábrica, debe corresponderle pagar a su personal los quinquenios, las gratificaciones, la asignación familiar, etc.

Pero, ¿qué pasa, señor Presidente?

La Fábrica está obligada a hacer trabajos para el Ejército, para los Ferrocarriles y para el Estado al costo. Cabe, entonces, preguntarse, ¿no interesa darle a este organismo un mayor fomento para el desarrollo industrial de este país? ¿No convendría darle a esta Fábrica todos los recursos económicos que le fueran necesarios, en lugar de quitarle parte de su presupuesto, a fin de procurar el mayor desarrollo de esta industria?

¿No puede ser la Fábrica de Material de Guerra del Ejército, la base para industrializar el país, cuando es la principal fábrica que tenemos en Chile?

Se dice que tiene utilidades. Si hay utilidades, el mismo reglamento de la Fábrica establece que el 40 por ciento debe destinarse a la formación de un capital de explotación, el 20 por ciento para adquisición y reparación de maquinarias y la instalación de nuevos talleres; el 20 por ciento para la conservación de habitaciones e instalaciones de servicio de bienestar social del personal, y el 20 por ciento para gratificación de obreros y empleados.

De consiguiente, todo este dinero se invierte en cosas útiles, importantes, impostergables para su buen funcionamiento. Es evidente, entonces, que la Honorable Cámara debe respetar la naturaleza de estas inversiones, impidiendo que dichas utilidades se destinen, en su mayor parte, al cumplimiento de obligaciones que le incumben al Fisco. Es probable que al adoptarse un criterio contrario al que sustentamos, se resienta la magnífica organización y administración de esta Fábrica de importancia nacional. Y yo estoy cierto que nadie querrá ver obstaculizada su organización y producción.

El señor URRUTIA INFANTE.— ¿Qué utilidad ha tenido esta fábrica?

El señor GUERRA.— Ascienden aproximadamente a $ 32.000.000. El señor Ministro de Defensa, según me anota el Honorable señor Valdebenito, ha declarado que estas utilidades las ha obtenido legítimamente, pues se deben a los trabajos particulares, que le son encargados. Además, se está haciendo un trabajo muy importante, y ¿acaso no interesa que esta fábrica de material de guerra sirva para la defensa nacional? ¿No es acaso una fábrica a la que hay que darle el mayor impulso posible a la que hay fiana realice la total fabricación de los armamentos que necesitan nuestras Fuerzas Armadas? ¿No es importante que esta fábrica pueda hacer herramientas de trabajo para la agricultura y la industria? ¿No es interesante que en tiempo de paz transforme su maquinaria y elabore otras que hoy se traen desde el extranjero y que se podrían fabricar aquí en Chile? ¿Qué nos falta? Tenemos materias primas, técnicos, obreros especializados y, por eso, si hay el deseo patriótico de trabajar por la grandeza y la prosperidad del país, demostrémoslo dándole, y no quitándole, los recursos económicos necesarios a esta fábrica, que es del Estado y a la que hay que proporcionarle las mayores facilidades posibles para que se pueda desarrollar en la forma admirable en que hasta ahora lo ha hecho.

En la fábrica se hacen instalaciones de talleres de maquinarias para atención inmediata de equipo del Ejército, de manera que ahí se hacen las reformas necesarias que aconsejan los adelantos técnicos.

Yo no he tenido la satisfacción de visitar esta fábrica y tengo interés en hacerlo y ojalá que algunos Parlamentarios también lo hicieran, porque he tenido conocimiento de su importancia extraordinaria, sobre todo para la fabricación de pertrechos de guerra. Entrega a precio de costo, como he dicho, los trabajos de reparación que solicita el Ejército y la Armada y mantiene un personal técnico especializado para la instalación de su maquinaria.

Si se obliga a la propia fábrica a pagar estos $ 10.000.000 de gratificaciones, resultará que se va a reducir su presupuesto e, incluso, pueden quedar obreros cesantes a causa de una falta de financiamiento, porque la Subcomisión ha suprimido esta cantidad que, evidentemente, debe ser de exclusivo cargo fiscal.

El señor CAÑAS FLORES.— La Subcomisión, de la cual yo formé parte, procedió así a indicación del señor Ministro de Defensa Nacional; pero, sin duda alguna, que erradamente informada, porque después hemos visto que no se puede hacer lo que insinuaba el señor Ministro.

El señor GUERRA.— El informe de la Subcomisión dice que esto se acordó a indicación del Honorable señor Bravo.

El señor CAÑAS FLORES.— Pero todas las patrocinó el señor Ministro y él fué el que dió los argumentos.

El señor GUERRA.— Mayor razón aún para que votemos porque se rechacen estas indicaciones.

El señor CAÑAS FLORES.— Hay acuerdo en ese sentido.

El señor GUERRA.— Y ojalá que hubiera entendimiento para financiar los Presupuestos, sin hacer recaer todo el peso de ellos en las clases obreras y en los empleados, sino sacándoles un poquito a los que tienen más...

El señor CAÑAS FLORES.— Muy bien, perfectamente de acuerdo.

El señor TRONCOSO.— Honorable colega, ya los impuestos en este país son excesivamente gravosos y Su Señoría no puede decir en justicia que se carga precisamente en menor proporción a las clases productoras. Felizmente ahora, y lo digo con toda sinceridad, el país puede pagar estos impuestos, pero puede llegar un momento, en un futuro cercano, en que debido a la debilidad económica de la nación, sea imposible el pago de estos impuestos. ¿Se imagina Su Señoría el Estado dejará de percibir regularmente los impuestos necesarios para la marcha de la Administración Pública?

No hay que ser injusto para con la clase productora de nuestro país, que es una clase débil, que lucha desesperadamente por formar capitales, ya que en realidad en Chile no existen grandes capitalistas, debido a lo cual se forman numerosas sociedades anónimas, que reúnen a pequeños capitales y suplen así la falta de grandes capitales. Hemos tenido, por momentos, que solicitar del extranjero que vengan capitales a ayudar a nuestra economía, porque somos en este aspecto débiles. Esta es la verdad, y de este hecho derivan todos nuestros problemas económicos.

Cuando me incorporé a la Sala, Su Señoría criticaba la liberalidad de Gobiernos anteriores, al atraer a nuestro país capitales extranjeros destinados a explotar nuestras riquezas mineras; pero si no hubiera sido por esos capitales, ¿qué sería de nuestro país? ¿Como habríamos explotado minas como las de Chuquicamata, Potrerillos, El Teniente, etc., en las cuales hay invertidos más de cien millones de dólares? ¿De donde habríamos sacado nosotros, que tenemos una débil situación económica, los capitales necesarios para explotar esas riquezas?

El señor DIAZ.— Pero pudo haberse obligado a esos capitalistas a que dejaran una parte de esas riquezas en el país.

El señor TRONCOSO.— Permítame, Honorable Diputado, ya voy a terminar.

Además, las primeras construcciones de habitaciones higiénicas para obreros se hicieron con esos capitales extranjeros, porque esos inversionistas estaban acostumbrados a procurar a sus empleados y obreros los elementos necesarios para que pudieran vivir en una situación de comodidad.

El señor DIAZ — Con perjuicio de los obreros, en muchos casos.

El señor DELGADO.— Y la entrega de las guaneras y de las tierras magallánicas, ¿en beneficio de quiénes fué hecha?

El señor TRONCOSO.— En beneficio de todos, Honorable colega. En beneficio de la comunidad.

El señor GUERRA.— Nosotros comprendemos que la crisis se agrava más y más en Chile y el Partido Comunista, en su 12.a sesión plenaria de su XIII Congreso, ha propuesto las soluciones que estimamos indispensables para salvar al país de su bancarrota.

Hemos propuesto, e hicimos indicación en el seno de la Comisión de Hacienda, para establecer en el país el Consejo de Economía Nacional.

De parte de la clase obrera hay el mayor interés y entusiasmo para crear Comités de Producción y para aumentar la producción, que es la forma más eficaz para aumentar la riqueza nacional y para abaratar los medios de vida del pueblo.

Sin embargo, los patrones no han querido atender este llamado clamoroso y patriótico que ha hecho el Partido Comunista. No han querido tampoco ponerse de acuerdo con los campesinos, trabajadores e industriales a fin de llegar a un entendimiento en esta obra patriótica, que servirá para conseguir y consolidar el bienestar de nuestro pueblo.

El señor CASTELBLANCO (Presidente). — Ha terminado el tiempo de Su Señoría.

Corresponde el turno siguiente al Comité Socialista.

El señor VALDEBENITO.— Pido la palabra, señor Presidente.

El señor CASTELBLANCO (Presidente). — Tiene la palabra Su Señoría.

El señor VALDEBENITO.— Señor Presidente, en primer lugar, quiero referirme a las palabras que ayer pronunciara en esta Honorable Cámara el Honorable Diputado señor Cañas Flores, quien, en una parte de su discurso, dijo lo siguiente:

"No cumplió el Presidente de la Comisión Mixta, Honorable Senador señor Azócar, con el deber de citar a la Comisión..."

Dijo estas palabras el Honorable Diputado en el sentido de hacer aparecer al Presidente de la Comisión Mixta como culpable de la situación en que nos encontramos en este instante: discutiendo el Presupuesto de la Nación para 1944, sin que la mayoría parlamentaria lo hubiera estudiado con el detenimiento necesario.

Parece que el Honorable Diputado señor Cañas Flores, miembro también de la Comisión Mixta de Presupuestos, hubiera olvidado las alternativas que se originaron en esta Comisión en torno al proyecto, o sea, que el Honorable Senador señor Rodríguez de la Sotta fué el que hiciera una indicación en la Subcomisión Mixta de Presupuestos para que no se siguiera estudiando el proyecto mientras no fuera ley el Mensaje del Ejecutivo que creaba nuevos impuestos para financiar el Presupuesto para el año 1944, o lo que es lo mismo, la indicación del Honorable Senador decía que la Comisión Mixta no debía reunirse mientras no fuera despachada aquella ley.

Entiendo que el Honorable Senador y Presidente de la Comisión Mixta señor Azócar, ha actuado cumpliendo un acuerdo de esta Comisión Mixta de Presupuestos y, cuando ha sido requerido por la Honorable Cámara, que ha fijado un plazo para recibir el informe, se ha limitado a enviar los antecedentes, a fin de que la Cámara determinara si ampliaba el plazo o no.

El señor CAÑAS FLORES.— En la sesión de ayer manifesté que no hacía cargos a nadie en ese sentido, sino que me interrogaba a mí mismo, por qué el Honorable señor Azócar, Presidente de la Comisión Mixta, no había citado a la Comisión, sabiendo que en el Honorable Senado ya estaba prácticamente despachado el proyecto de recursos.

El señor VALDEBENITO.— Porque la Comisión Mixta había tomado ese acuerdo. Ayer he conversado con el Honorable Senador señor Azócar y me volvió a ratificar lo que yo conocía ya, celebro por lo menos, que el Honorable señor Cañas Flores no haya tratado de culpar al Presidente de la Comisión.

Y, pasando a un aspecto de los comentarios, que hacía el Honorable señor Prieto, decía él que la culpa del desfinanciamiento de los Presupuestos es obra del Frente Popular.

El Gobierno de Frente Popular fué un triunfo electoral del año 38. Los Presupuestos que estaban rigiendo para el año habían sido aprobados por una mayoría parlamentaria de Derecha, como también lo fueron por esa misma mayoría los de los años 39, 40 e incluso 41.

Del año 41 adelante, esto es desde el 42, debemos decir que comienza la época del Gobierno de Izquierda, en que, en realidad, hay que reconocerlo, existe una mayoría parlamentaria de Izquierda y en la cual tiene fuerza predominante el Partido Radical.

Sólo en esta última época puede decirse que el Presupuesto ha sido elaborado y aprobado por una mayoría de Izquierda.

El señor ACHARAN ARCE.— Con déficit.

El señor VALDEBENITO.—Si estudiamos los déficit debe declararse que se trata de pecados grandes que vienen desde atrás.

El señor ACHARAN ARCE.—Al contrario; los de atrás venían financiados.

El señor ALCALDE.— ¿Me permite una interrupción, Honorable Diputado?

El señor VALDEBENITO.— Perdóneme, Honorable Diputado; pero dispongo de tan corto tiempo...

El señor ALCALDE.— Deseo hacerle una pregunta muy breve.

¿Cuál fué el último Presupuesto hecho con mayoría parlamentaria de Derechas?

El señor VALDEBENITO.— El del año 41.

El señor ALCALDE.—¿Cómo dice Su Señoría?

El señor VALDEBENITO.— ¿Cuándo se renovó el Parlamento?

El señor ALCALDE.— Recuerde Su Señoría que el Excmo. señor Pedro Aguirre Cerda tuvo mayoría en la Cámara de Diputados desde el primer momento.

El señor DELGADO.— No, señor Diputado.

El señor ALCALDE.— La prueba está en que triunfó en todas las votaciones.

Recuerde también Su Señoría que el último Presupuesto presentado por un Ministro de Hacienda de Derecha, en el año 1939, tuvo un superavit de treinta o cuarenta millones de pesos. Porque hay que reconocerlo y hacerle justicia al Ministro de Hacienda señor Wachholz, que fué un hombre muy celoso en el desempeño de su cargo y en todo momento trató de hacer economías. Y fué precisamente esa la causa por la cual salió del Ministerio. Esa es la realidad, la triste realidad: todo hombre que en este regimen va dispuesto a realizar una política financiera seria y honesta, muy pronto es barrido del Ministerio.

El señor VALDEBENITO.— Honorable colega, lamento decirle que está equivocado, porque el Presupuesto del año 1941 fué aprobado por mayoría de Derecha.

El señor ALCALDE.— Presentado por un Gobierno de Izquierda que con mayoría de Izquierda consiguió su aprobación, Honorable Diputado.

El señor VALDEBENITO.— ¿Cuándo se renovó el Parlamento, Honorable Diputado? El año 1941, y eso me da la razón.

Ahora, si vamos a la gestión financiera, ¿quiénes han sido los Ministros de Hacienda, tanto durante el Gobierno de don Pedro Aguirre Cerda como durante el de don Juan Antonio Ríos?

No podemos decir que ninguno de ellos, francamente haya sido un hombre que haya tenido un verdadero espíritu de izquierda. En absoluto Honorable colega; todos ellos han sido declarados Ministros técnicos. El mismo señor Wachholz fué Ministro técnico. No creo estar equivocado y, si lo estuviera podría decírmelo algún Diputado Radical, pero me parece que el señor Wachholz no es un hombre auténticamente de Izquierda dentro del Partido Radical.

El señor URZUA.—¡No es así, Honorable colega!

El señor VALDEBENITO.— Desde luego, puedo afirmar que no ha habido ninguna acción financiera dirigida por un hombre totalmente de Izquierda y aún más, y quiero agregar a lo dicho por el Honorable señor Guerra que, desgraciadamente, dentro de nuestra Izquierda hay una Derecha económica, que se confunde a veces con la Derecha política, pues hemos visto a algunos miembros del Partido Radical acompañar a los Diputados de los bancos del frente, en determinadas ocasiones.

Yo quiero referirme solamente en general a este asunto. Estoy, hasta cierto punto, de acuerdo con algunas palabras que ha leído el Honorable Diputado señor Prieto, correspondientes al ex Diputado señor Claro Velasco, actual Ministro de Educación. En realidad, el señor Claro en ese entonces estaba colocado, a veces, en el centro como también en el lado de la Derecha.

Pero no puedo dejar de reconocer que tenía razón cuando decía que en los Presupuestos de la Nación se destinaba mayor cantidad de dinero para pagar sueldos que para hacer obras públicas reproductivas.

Aquí tengo a la mano un cuadro que demuestra lo que digo. Voy a solicitar del señor Presidente que recabe el asentimiento de la Honorable Cámara para hacerlo insertar en la versión oficial y en el Boletín de Sesiones.

En este cuadro se detallan los Presupuestos de Obras Públicas desde el año 1929 hasta el año 1943.

Es curioso, Honorable Cámara, compararlos con los de otros Ministerios.

Así, mientras en el año 1939 el Ministerio de Obras Públicas y Vías de Comunicación tenía un presupuesto de $ 213.000.000, el Ministerio de Defensa Nacional tenía $ 427.000.000. El año 43 esta última Secretaría de Estado consulta $ 889.000.000 y el Ministerio de Obras Públicas y Vías de Comunicación sólo tiene $ 254.000.000. Para el año 1944 el Ejecutivo rebaja el Presupuesto de Obras Públicas, dejándolo sólo en $ 200.000.000.

En otros términos, Honorable Presidente, según este cuadro, mientras el Presupuesto de Defensa de la Nación subió el año 1943 en 243 o|o, el Presupuesto del Ministerio de Obras Públicas y Vías de Comunicación sólo tuvo un aumento de un 14 o|o.

Insisto en solicitar del señor Presidente, para ahorrarme algunos comentarios más sobre esta materia, que tenga a bien recabar el asentimiento de la Sala con el objeto de que se inserte en el Boletín de Sesiones de la Honorable Cámara y en la versión oficial, estos cuadros a que me estoy refiriendo, a fin de que los conozca el país.

El señor ACHARAN ARCE.— Esos cargos son para el Gobierno del Frente Popular.

El señor CASTELBLANCO (Presidente).— Si le parece a la Honorable Cámara, se accederá a lo solicitado por el Honorable señor Valdebenito.

Acordado

—Los documentos a que se refiere el acuerdo anterior, son del tenor siguiente:

DIRECCION GENERAL DE OBRAS PUBLICAS

Datos relacionados con los Presupuestos de la Nación y varios Ministerios

AÑOS	Presupuesto total de la Nación en millones $	Presupuesto de Obras Públicas en millones $	Porcentaje de este respecto al total	Presupuestos de Presidencia, Congreso, Serv. Ind. Relaciones en millones $	Presupuesto Interior en millones $	Hacienda en millones $	Educación en millones $	Defensa en millones $	Justicia, Tierras, Trabajo, Economía y Comercio, Agricultura en millones $	Salubridad en millones $	Indice de precios al por mayor 1913=100	Indice del costo de la vida 1928=100	Poder adquisitivo del Pres. total sobre la base de los precios por mayor 1913=100	Poder adquisitivo Pres. O. Públicas, base precios por mayor 1913=100	Poder adquisitivo Pres. total base costo vida 1928=100	Poder adquisitivo Presupuesto Obras Públicas base costo vida 1928=100
1929	1255.0 (1)	183.4 (3)	14.6	93.6	133.8	473.7 (5)	137.4	227.6	43.0	20.5	192.8	109.1	650.0	94.9	1150.0	168.0
1930	1406.4 (2)	309.3 (4)	21.9	33.71	151.7	434.2 (6)	184.2	241.0	30.4	41.6	156.9	107.9	842.0	185.0	1320.0	286.0
1931	1054.6	142.4	13.5	25.1	150.7	517.6 (7)	131.8	180.19	37.5	7.6	152.2	107.2	691.0	93.5	985.0	132.5
1932	609.4	154.3	25.3	16.8	127.8	167.8	122.2	120.9	31.5	18.8	230.4	113.8	263.0	67.0	534.0	135.5
1933	945.6	220.6	23.3	25.7	160.5	100.4	185.8	210.1	43.7	29.2	346.0	141.5	272.5	63.6	669.0	156.0
1934	820.9	125.0	15.2	16.9	173.0	50.8	161.0	226.7	69.4	28.8	343.6	141.7	239.0	36.4	581.0	88.3
1935	1013.6	154.8	15.3	35.1	205.8	60.4	168.3	284.9	55.2	49.0	343.3	144.6	320.5	45.2	702.0	107.0
1936	1291.3	154.2	12.0	44.1	235.6	126.8	227.5	361.4	78.9	63.8	379.6	156.6	341.5	40.9	825.0	98.6
1937	1445.7	182.7	12.6	44.0	270.7	93.3	241.9	407.1	121.5	84.4	454.6	176.3	319.0	40.3	819.0	103.5
1938	1621.0	220.6	13.6	48.1	286.5	136.5	258.0	429.6	132.0	109.6	415.9	183.3	390.0	53.0	887.0	120.2
1939	1666.9	213.1	12.8	48.5	300.9	182.0	259.2	427.6	124.3	111.2	447.2	186.7	373.0	47.6	895.0	114.0
1940	1771.4	225.4	12.7	47.5	307.9	161.5	292.1	461.1	139.0	137.1	464.1	210.3	382.0	48.6	839.0	107.0
1941	2194.3	240.5	11.0	50.4	390.2	153.6	408.6	621.9	160.4	168.5	643.0	264.4	330.0	37.4	832.0	91.2
1942	2630.9	315.5	12.0	68.3	416.1	374.4	434.5	611.30	204.1	232.07	792.4	322.4	332.0	39.8	810.0	97.8
1943	3185.7	254.4	8.0	77.1	481.7	494.0	475.5	889.6	239.70	273.3	822.2 (8)	359.9 (9)	387.0 (10)	30.9	882.0	70.5
	(1) Incluye plan extr. de O. Públicas (2) id. id.	(3) Incluye plan extr. (4) id. id.				(5) Incluye serv. Deuda Externa (6) id. id. (7) id. id.					(8) Julio 1943	(9) Julio 1943	(10) Julio 1943			

SANTIAGO, septiembre 7 de 1943.

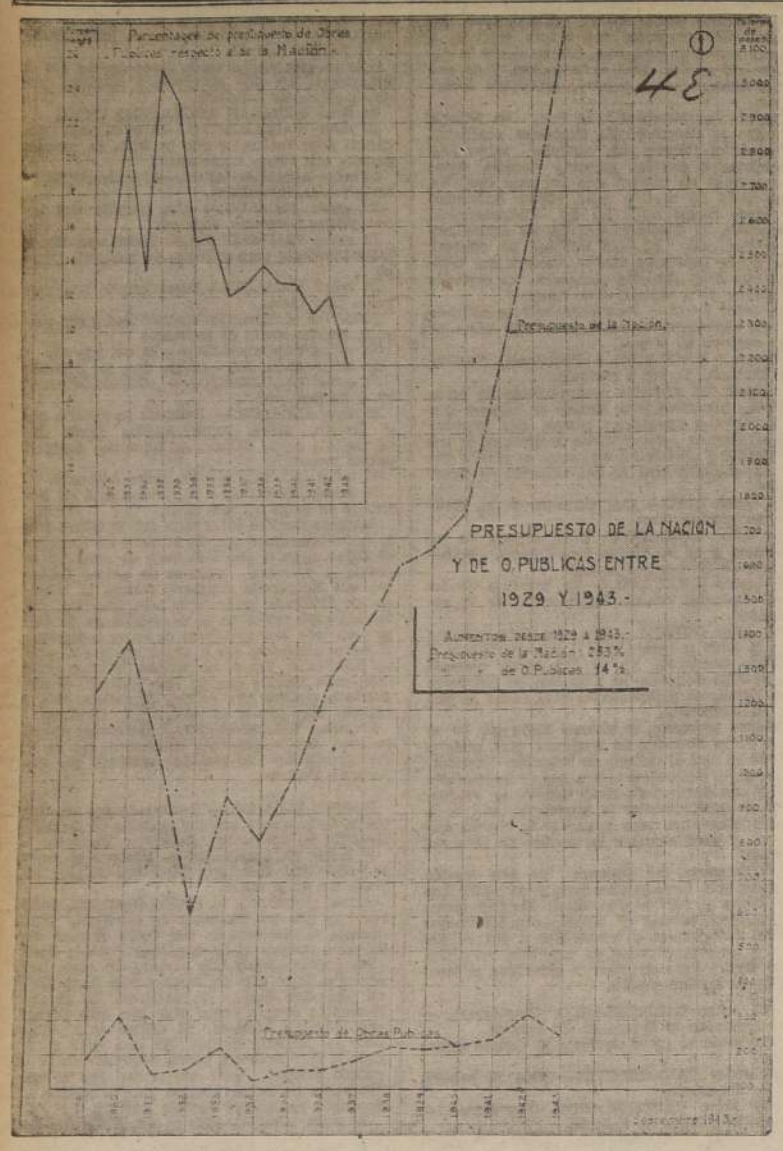

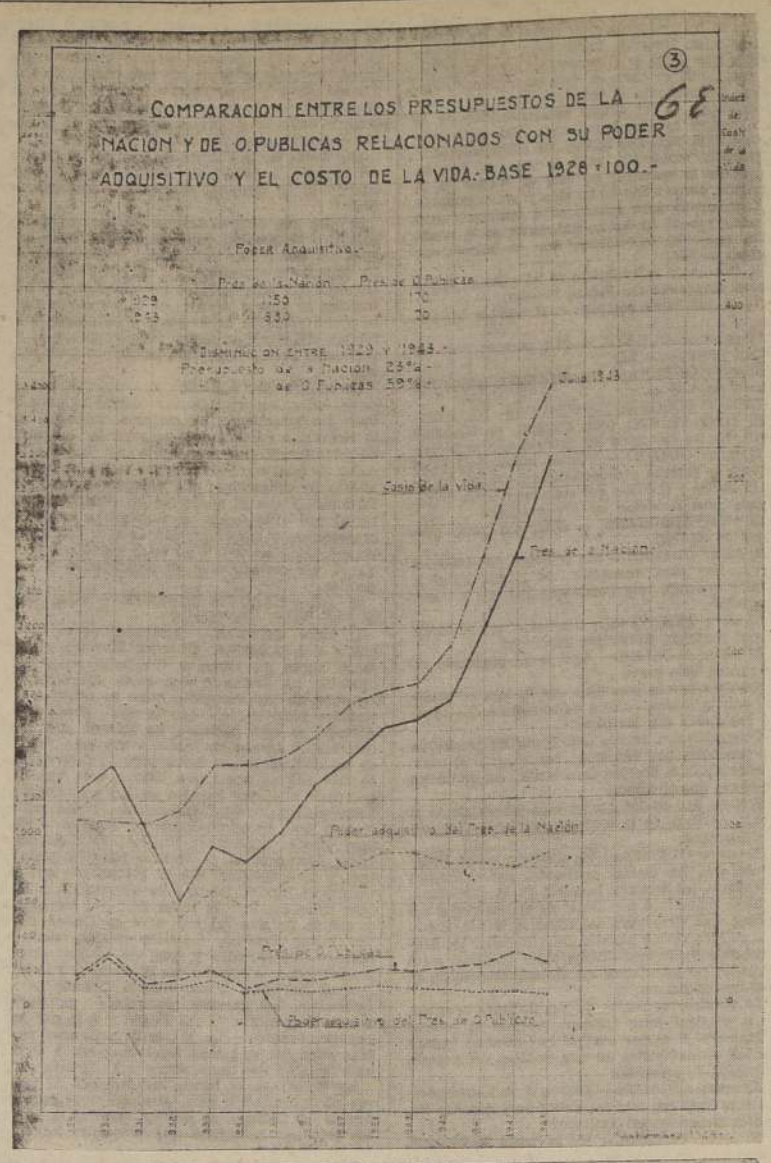

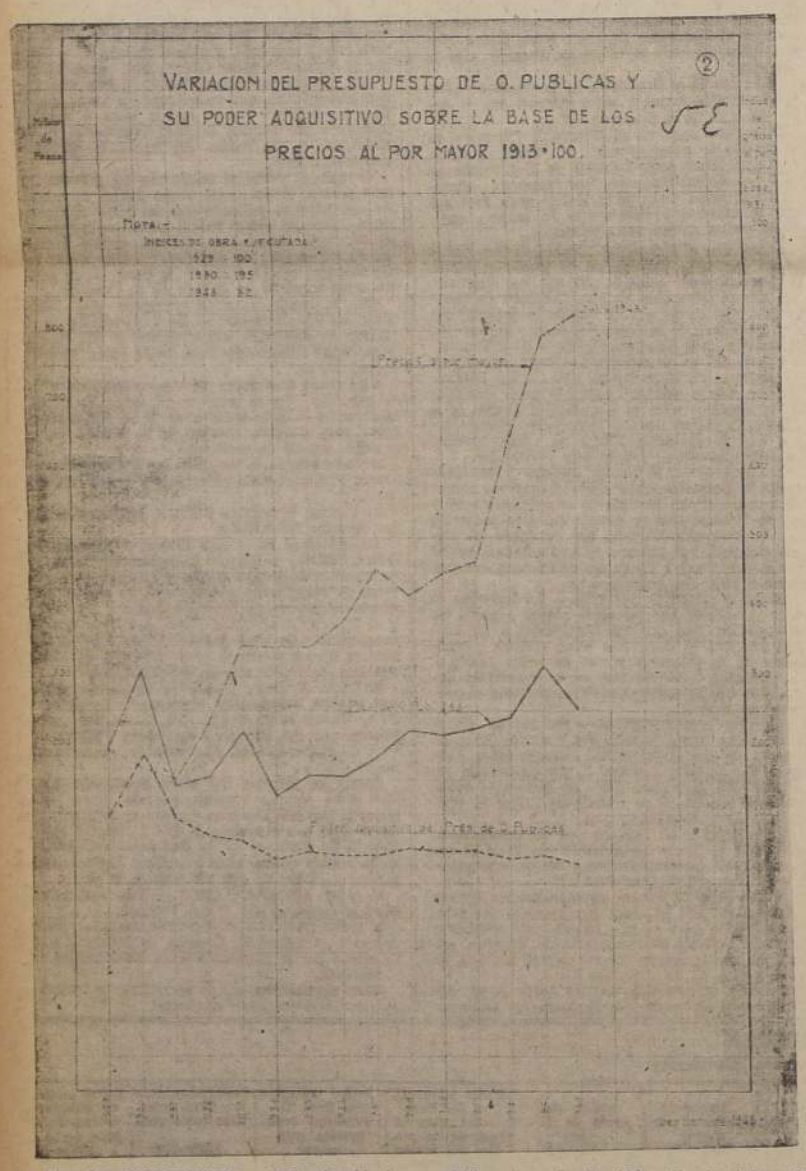

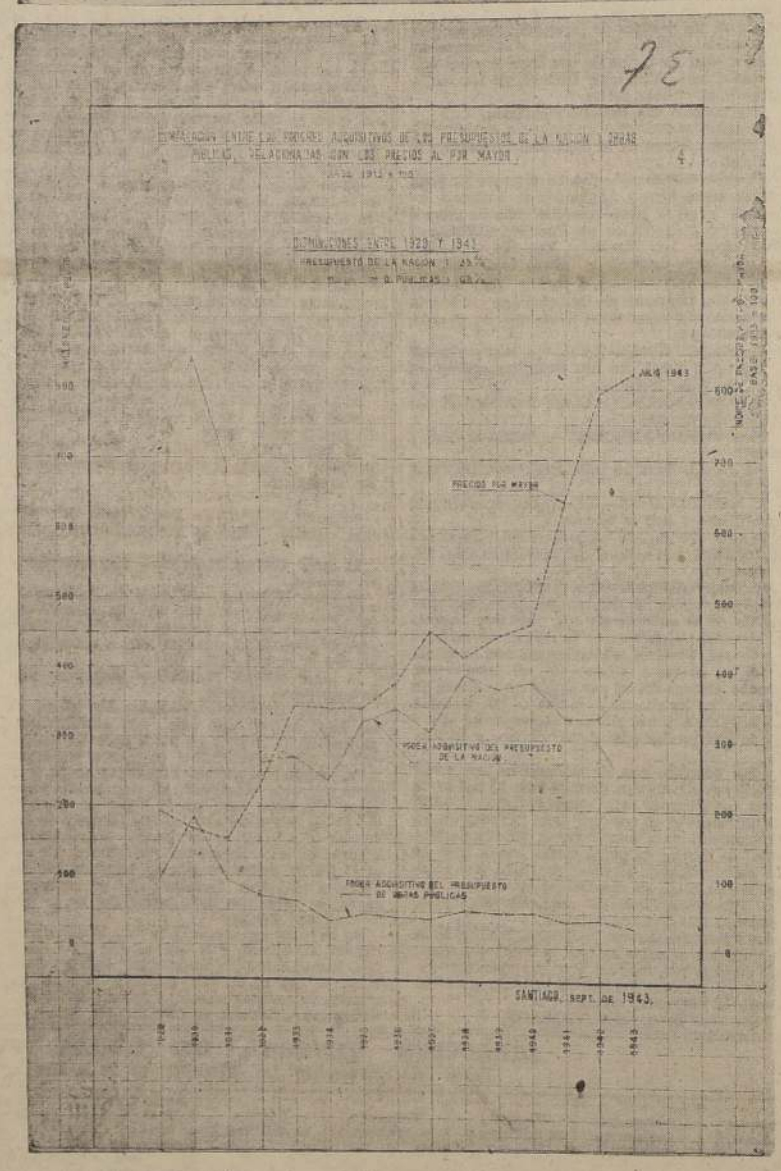

El señor VALDEBENITO.— Señor Presidente, desde el comienzo de este nuevo período parlamentario — en el cual ha habido una mayoría parlamentaria de Izquierda sólo a partir del año 1941 — y esto vuelvo a repetírselo al Honorable señor Alcalde — han salido de los bancos del Partido Socialista insinuaciones en el sentido de ir aumentando la producción, de ir creando trabajo, de ir estableciendo nuevas industrias a fin de que cuando lleguen los tiempos difíciles, como pueden ser los que se nos avecinan — sin contar la situación misma del momento, — el Gobierno se encuentre en condiciones de ocupar a todos los hombres que no tengan en qué ganarse la vida.

El señor CAÑAS FLORES.— ¿Quién se ha opuesto a esas insinuaciones, Honorable Diputado?

El señor VALDEBENITO.— Existe en el país, señor Presidente, una gran intranquilidad, primero, por la paralización de la explotación de los yacimientos de manganeso, y luego también, por la terminación de algunas obras que corresponden al Ministerio de Obras Públicas y Vías de Comunicación; o sea, por la incertidumbre en que se encuentran los obreros acerca de si el Gobierno proporcionará los fondos necesarios para proseguir estas obras y ocupar estos brazos...

El señor URZUA.— ¿Me permite, Honorable Diputado?

El señor VALDEBENITO.— Creo que va a ir a lo mismo que yo voy a decir en seguida, Honorable Diputado... Perdóneme, Su Señoría.

Felizmente, señor Presidente, he sido informado hace poco por el señor Ministro de Hacienda que por medio de algunas indicaciones presentadas en la Subcomisión, ha sido aumentado en 100 millones de pesos el plan general de Obras Públicas.

Pero esto no resuelve, en realidad, todo lo que hay que hacer en Chile en este sentido. Es necesario que, de una vez por todas, el Gobierno se dé cuenta de que hay que ir a una realización más amplia, que hay que ir hacia una planificación de la economía y de la producción, como hemos dicho nosotros, que hay que ir a la creación de nuevas industrias, dando facilidades para ello; hasta llegar, si fuera necesario, a la supresión de todos aquellos servicios que, con justicia, puedan ser considerados como inútiles...

El señor CONCHA.— Cambie la palabra "Planificación".

El señor URZUA.— Quiero dejar constancia de que la disminución general de fondos para obras públicas, a que ha aludido Su Señoría, es sólo aparente, por cuanto ya ha reconocido Su Señoría que con los fondos provenientes del impuesto extraordinario al cobre se van a realizar obras públicas por una cantidad superior a 100 millones de pesos. Y si a esto agrega Su Señoría que con los fondos de la Defensa Nacional, a que también ha aludido Su Señoría, se están haciendo obras públicas importantísimas para el país, y asimismo, si agrega a todo esto que, por intermedio de la Corporación de Reconstrucción y Auxilio se están ejecutando otras cuantiosas obras públicas, necesariamente tendrá que llegar a la conclusión de que estas obras, lejos de disminuir, han aumentado; eso sí, que ellas figuran en partidas distintas del Presupuesto o en presupuestos diversos. Pero lo que hay en realidad es el hecho de que las obras públicas van en aumento en este Gobierno, y no en disminución.

El señor VALDEBENITO.— Desgraciadamente, hay aquí un juego de malabarismo, que interesa hacer resaltar porque se dice que se han disminuido los fondos del Presupuesto del Ministerio de Obras Públicas, Vías y Comunicaciones, en virtud de que mediante los fondos provenientes del impuesto al cobre se aumentan los recursos destinados a la ejecución de esta clase de obras. Sin embargo, no debemos olvidar, H. Cámara, que estos fondos del impuesto extraordinario al cobre son también extraordinarios y que es necesario, entonces, formularse la pregunta de si estos 300 o 400 millones de pesos de que había el plan de obras públicas, van a reintegrarse posteriormente al presupuesto ordinario del Ministerio de Obras Públicas y Vías de Comunicación.

Mis palabras, señor Presidente, persiguen el objetivo de que el Gobierno se preocupe del futuro de nuestro país y empiece a planificar, a organizar nuestra economía y nuestra producción en forma concreta y definitiva. Que no crea S. E. el Presidente de la República, como lo ha manifestado en diferentes ocasiones, que estas son cosas nuevas e inoperantes, pues debe reconocerse que nuestro país tiene inmensas riquezas naturales, zonas verdaderamente inexplotadas, cerros plenos de minerales y respecto a los cuales no se ha hecho hasta el momento estudio alguno. Hay, además, una serie de industrias que, explotadas, deberán significar un progreso evidente para nuestro país. Si hubieran destinado fondos para estas obras e industrias los Gobiernos de Derecha que hemos tenido, no estaríamos pagando las consecuencias actuales que son, precisamente, el fruto de la imprevisión en que se nos mantuvo.

El resto del tiempo de nuestro Comité lo va a ocupar el Honorable señor Videla.

El señor VIDELA.— Señor Presidente, en realidad, las observaciones que se han hecho hasta este momento son de carácter, podríamos decir, particular y han sido formuladas a través de algunas indicaciones en el seno de la Subcomisión Mixta a la cual he tenido el honor de asistir.

Señor Presidente, en el Presupuesto correspondiente al año 1944, llama profundamente la atención un hecho que invito a considerar a los Honorables Diputados: figura, por primera vez en la historia de esta importante Ley de la República, el Presupuesto de Vías y Obras Públicas en globo. Se dice simplemente doscientos y tantos millones para Vías y obras públicas.

Es la primera vez que esto ocurre, Honorable Cámara, y es preciso destacarlo. Tengo a la vista el Presupuesto del presente año en que se destinan $ 229.000.000 que figuraban en la Ley de Presupuestos. Se distribuyen por Ministerios en diferentes obras públicas, fijadas en la Ley de Presupuestos.

El actual Proyecto de Ley de Presupuestos que discute apresuradamente la Honorable Cámara, no sigue la norma de otros años y se fija una partida superior a 100 millones de pesos, en globo. Esto, Honorable Cámara, tiene, a mi juicio, una importancia enorme, por cuanto no podemos responder de que mañana haya en el Ministerio de Vías y Obras Públicas otro Ministro, con diferente criterio del actual, que vaya a favorecer con construcciones en diferentes provincias o regiones, a amigos personales, o sea, que no satisfaga las necesidades efectivas de las distintas zonas del país que reclaman la ejecución de estos trabajos y que los parlamentarios conocemos perfectamente bien.

Esto llama profundamente la atención y me parece incorrecto, por cuanto ni siquiera se ha elaborado un plan de obras públicas, que pudo haber sido entregado a la Comisión Mixta o a las Subcomisiones a fin de que quedara incorporado a la historia de la Ley de Presupuestos.

El señor URZUA.— ¿Me permite una interrupción, Honorable Diputado?

El señor VIDELA.— Siento mucho, Honorable colega, pero el tiempo que tengo es muy escaso. Si se me prorrogara el tiempo, aceptaría...

Señor Presidente, hay una indicación formulada por mi Honorable colega señor Carrasco que la Honorable Cámara debe considerar, porque me parece necesario que de ella quede constancia.

En la Ley de Presupuestos para el año en curso en la página 24, figuraba un inciso que dice: "El traspaso de los fondos de una obra a otra podrá efectuarse por Decreto Supremo, en cualquier época del año, debiendo darse cuenta posteriormente al Congreso de la República". Con esto, señor Presidente, se vulneraba la Ley Orgánica de Presupuestos, que establece que el cambio de determinadas sumas de un ítem a otro del Presupuesto sólo puede efectuarse por el Congreso Nacional.

Si la reforma constitucional, señores Diputados, ha quitado al Parlamento la atribución de crear nuevos servicios y aumentar los gastos públicos, es justo, entonces, que en esta Ley de Presupuestos figure, por lo menos una disposición que establezca una responsabilidad efectiva, de manera que una ley de Presupuestos despachada por el Congreso no pueda ser alterada por el Ejecutivo sino que sólo pueda hacerse de acuerdo con lo que establece la Ley Orgánica de Presupuestos.

Esas indicaciones venían, pues, Honorables colegas, a satisfacer las aspiraciones de muchos parlamentarios, que veían en ellas traducidas sus aspiraciones de beneficiar a las regiones que representan.

Tal acontecía, por ejemplo, en la parte correspondiente a Ferrocarriles. En el Proyecto de Ley de Presupuestos presentados por el Ejecutivo figuran, en el ítem "Ferrocarriles", 17 millones de pesos. Después de la indicación del Honorable señor Carrasco — y esto es lo que llama profundamente la atención — el Ejecutivo ha enviado, entre otras, una indicación que rebaja este ítem en nueve millones de pesos, frustrando, por consiguiente, las indicaciones que se consideraron en las Subcomisiones.

Esto ocurrió, Honorable Presidente, con el ferrocarril que más ha preocupado la atención de la Honorable Cámara, porque su construcción debió haberse iniciado hace cuatro años y su entrega debió haberse efectuado en 1944; me refiero al Ferrocarril de Perallillo a Nilahue.

El Ejecutivo, accediendo a reiteradas peticiones de esta Honorable Cámara, colocó en el Proyecto de Ley de Presupuestos la suma de tres millones de pesos, para que, de una vez por todas, se llevara a cabo la construcción del ferrocarril en referencia. Pero ahora, con la indicación del mismo Ejecutivo, formulada después de la indicación del Honorable señor Carrasco, que tendía precisamente a darle una firmeza efectiva a las disposiciones de la Ley de Presupuestos a fin de que no pudiera burlarse ningún Ministro que viniese con otras intenciones al Ministerio, se frustra ese propósito.

El Ejecutivo solicita ahora la supresión de esta partida que dice relación con el Ferrocarril de Perallillo al Valle de Nilahue, ubicado en la provincia que represento.

Quiero llamar la atención de los señores Diputados a este respecto; y quiero llamar la atención para que, en el momento oportuno, lleguen al convencimiento de que aquí se ha cometido una grave injusticia.

Es necesario que las leyes que aprueba el Congreso las cumpla el Ejecutivo, sobre todo cuando ellas tratan de aumentar la producción y evitar nuevos impuestos, puntos sobre los cuales acaban de hablar algunos Honorables Diputados.

Sólo en esta forma, aumentando la producción, nosotros le daremos trabajo a esa cantidad de representantes de Chile en el extranjero — que se encuentran, sobre todo, en la América Latina — que sólo saben pasear o divertirse en vez de estar colocando los productos que la industria manufacturera chilena está produciendo ya.

Esto es, precisamente, señores Diputados, lo que es necesario que nosotros consideremos en esta ocasión.

Debemos estimar en lo que vale el aumento de la producción industrial de Chile. El aumento de la producción sólo se puede obtener, tanto en la industria como en la agricultura, con los medios de movilización, y no haciendo traición al Estado, a la República, como la que se ha hecho con ese camino longitudinal sur, paralelo a la línea de los Ferrocarriles del Estado, en vez de hacer caminos trasversales que fueran, digámoslo así, a caer a la línea central. Se han gastado millones y millones de pesos para construir un camino que no ha servido sino para permitir una competencia que perjudica a la Empresa de los Ferrocarriles del Estado.

Esto es lo que debe hacerse pero aquí pasan las cosas al revés: en vez de favorecer la producción, la estamos destruyendo. Debemos propiciar la industrialización de Chile, como la ha preconizado tantas veces el Partido Socialista, no sólo de palabras, sino con los miles de afiches que se han repartido a lo largo de toda la República y en los que se ha hecho ver que no era posible que la lana se estuviera exportando y que esta exportación sólo debía permitirse en forma de paños a todas las Repúblicas latino-americanas.

Así es, Honorable señor Troncoso, cómo se evita el aumento de los impuestos: aumentando la producción industrial y agrícola.

Yo espero que el Honorable Diputado señor Troncoso y los colegas del Partido Liberal, habrán de acompañarnos para rechazar precisamente esta supresión que se ha hecho en la Ley de Presupuestos, del Ferrocarril de Perallillo al Valle de Nilahue. Así, Honorables colegas, contribuimos a aumentar la producción.

No me importa a mí — ya lo he dicho en la Cámara — que ese ferrocarril vaya a favorecer a tres o cuatro millonarios de Chile que tienen sus fundos en esa zona. No, eso no me importa.

Lo que me interesa a mí es que el ferrocarril se haga para que aumente la producción, para que se dividan las tierras, tal como pasó con el ferrocarril que se hizo hacia el sur de Chile, donde había grandes extensiones que pertenecían a dos o tres familias.

Yo, señor Presidente, pues, quiero terminar diciendo que no es concebible la opinión del Honorable Diputado don Jorge Urzúa, cuando nos habla, respondiendo al Honorable señor Valdebenito, que hay varias entidades que están construyendo obras públicas.

Profundo error el de Su Señoría y que no se justifica. Su argumentación, precisamente, viene a poner en claro que nosotros tenemos la razón cuando decimos que no hay una planificación única para tratar las cuestiones de obras públicas.

Hay varias reparticiones que, a su antojo, por libre albedrío, cada una por su lado, por Departamento separado, ejecutan obras públicas.

No, Honorables Diputados: esto tiene que hacerse por un solo organismo, por una misma directiva, y no con directivas diferentes.

El señor CASTELBLANCO (Presidente).— El próximo turno corresponde al Comité Democrático.

El señor RIOS.— Pido la palabra.

El señor CASTELBLANCO (Presidente).— Puede hacer uso de ella, Su Señoría.

El señor RIOS.— Este Presupuesto, señor Presidente, que vamos a votar en esta sesión, a juicio

GANARON

RICARDO.— Sereno y dueño de su puesto, volvió a demostrar estimables condiciones.

YEBRA.— Superior a De Zorzi; pese a que éste figura en los primeros lugares del "ranking" argentino.

DE ZORZI.—En Chile, en los dos partidos, no ha jugado bien, es decir, no ha correspondido a sus antecedentes.

CASALINI.—Buen half. Trabaja con calma y siempre sabe lo que hace. Domina la pelota y entrega con exactitud.

RIVERO.—El menos rendidor de los medio zaqueros rosarinos. Corre mucho, pero no tiene colocación y se le puede burlar con facilidad.

FOGEL.—Capitán y siempre uno de los puntos altos del team. Defiende mejor que apoya.

VILARIÑO.— Rápido y buen centrador. Burló varias veces a Medina. En el segundo tiempo lo desconfiaron.

DE CICCO.— Tiene buen dribling y se entiende con sus compañeros de línea. Anoche jugó bien.

BRAVO.—De gran visión del arco, anotó dos goales de buena factura. Sabe dirigir el ataque.

AGUIRRE.—No destacó tanto como en el primer partido. Actuó esta vez muy retrasado.

VIDAL.—El punto débil de la ofensiva rosarina. Marrasino, el titular, lo supera claramente. Inútilmente le dieron bastante trabajo. No lo supo aprovechar.

LA PASCUA EN EL CIRCULO DE C. DEPORTIVOS DE CHILE

Esta tarde efectuará el Círculo de Cronistas Deportivos de Chile su tradicional fiesta de Pascua, a la cual asisten todos los socios de la institución, en compañía de sus esposas e hijos.

Como de costumbre, los hijos de los socios del Círculo recibirán en esta oportunidad hermosos juguetes como aguinaldo de Pascua, donados por la institución.

Este acto se efectuará en casa del presidente del Círculo, señor Alberto Arellano, Bellavista 0769, de 17 a 21 horas.

Rosario Central derrotó anoche al Colo Colo

ESTRECHAMENTE, POR 3 A 2, EN UN PARTIDO DE ACCIONES MUY PAREJAS

Se cumplió anoche, en el Estadio Nacional, la tercera etapa del Campeonato Cuadrangular de Football, competencia en la que actúan dos equipos de Argentina y dos de Chile, Racing Club y Rosario Central, y Colo Colo con Magallanes, respectivamente, habiéndose registrado hasta el momento los siguientes resultados: Racing (3)-R. Central (1), Racing (3)-Magallanes (2) y R. Central (3)-Colo Colo (2).

La reunión de anoche fué presenciada por 8.000 personas más o menos.

U. DE CHILE (1)-C. COLO (0).

Precedió al partido entre albos y rosarinos, el match entre los equipos de la tercera división infantil de Universidad de Chile y Colo Colo, imponiéndose el conjunto estudiantil por 1 goal, contra 0, luego de un juego rápido y bastante equiparado. El referee de este lance cometió algunos errores de importancia, pero esto no justificó de ninguna manera el comportamiento de los componentes del team albo, quienes, al término, insultaron al árbitro. Naturalmente, no es éste un buen comienzo para tan pequeños deportistas y estimamos que la directiva del Colo Colo sabrá tomar medidas ejemplarizadoras contra estos representantes suyos.

POSTA 4 POR 200

En seguida se efectuó la posta atlética de 4 por 200 metros, participando los equipos del Santiago Atlético y del Stade Francais, recibiendo éste un handicap de 80 metros, con el objeto de facilitar a su contendor su tentativa de establecer un nuevo récord para la prueba.

Corrieron por el Santiago: Pereira, Hoelzel, Ehlers y Hoelzel. Por el Stade: Fernández, Olivares, Caricholi y Cerda. Esta posta alcanzó un interesante desarrollo, siendo estimulados por la concurrencia los componentes del S. Atlético quienes, no obstante su encomiable esfuerzo, no lograron sus propósitos de establecer una nueva marca, empleando el tiempo de 1 minuto 31 segundo y 2 décimos, es decir, sólo hubo un segundo de diferencia con el récord sudamericano que posee el San Lorenzo de Almagro, de Buenos Aires, con 1' 30" 2|10.

Consignamos en seguida los principales pormenores del match internacional.

R. CENTRAL (3)-COLO COLO (2)

ARBITRO: Señor Manuel Bonilla.

ROSARIO CENTRAL: (aurinegros): Ricardo; Yebra y De Zorzi; Casalini, Rivero y Fogel (capitán); Vilariño, De Cicco, Bravo, Aguirre y Vidal.

COLO COLO (albos): Diano; Vásquez y Pastene (capitán); Hormazábal, Cortés y Medina; Vilariño, Socarraz, Domínguez, Contreras y Rojas.

SOCORROS: Bravo (2) y Vilariño, de R. Central; y Contreras (2), del Colo Colo.

Domínguez, a las 22.30 horas, puso en movimiento la pelota y los albos avanzaron por la derecha, ensayando Vilariño un tiro alto que encontró bien ubicado a Ricardo. Colo Colo sigue a la ofensiva y un corner que cede De Zorzi, lo toma Vilariño, cabeceando bien Contreras, quien hizo llegar la pelota a las manos de Ricardo.

Reaccionaron los visitantes, pero sólo llegan hasta la zaga de los locales, en donde Pastene los contiene. El público estimula a los colocolinos que se muestran codiciosos y muy entusiastas. Van 7 minutos y el juego se ha estacionado en el medio del campo. Avanzó Vilariño, de R. Central a los 8 minutos y centró largo, cabeceando Vidal muy bien, pero Diano estaba en su puesto y se hizo aplaudir.

Insistieron los transandinos y lograron abrir la cuenta a los 9 minutos. En efecto, De Cicco apoyó a VILARIÑO y el winger se corrió velozmente burlando a Medina y Pastene, para finalizar su acción con un tiro bajo y de gran fuerza que batió totalmente a Diano. La pelota, antes de llegar a las redes, pegó en la base del vertical.

Reaccionó Colo Colo y un rechazo de Yebra, lo tomó Contreras desviando apenas el insider. Vuelven los albos al ataque y consiguen el empate a los 15 minutos. Cortés tiró de lejos a Vilariño y éste, aún cuando en su dribling contra De Zorzi hizo salir el balón de la cancha —lo que el referée no pudo advertir por su mala ubicación— alcanzó a central hacia atrás. Allí estaba CONTRERAS, insider que enfiló un shot por bajo y junto al vertical derecho que llegó a las redes.

La equidad que se observa en el marcador influye para que el match se torne interesante.

Rosario Central se puso en ventaja a los 21 minutos. Vásquez detuvo a Vidal con vistoso foul. El tiro libre lo sirvió el mismo puntero por alto, cayendo la pelota en poder de Vilariño quien, luego de eludir a Medina, centró precisamente donde estaba ubicado BRAVO quien, con brillante cabezazo, dirigido al lado opuesto en donde estaba situado Diano, obtuvo el segundo goal.

Los rosarinos están jugando mejor que su adversario e impresionan por su buena acción de conjunto. Colo Colo también lleva peligrosos avances, destacando la labor de Socarraz, quien es el animador de la línea delantera.

A los 33 minutos, Rosario Central marca su tercer tanto. Fué in tiro largo de Casalini —que pudo haber llegado al arco— pero se interpuso BRAVO quien, luego de parar magistralmente la pelota y de cambiarla de pie, envió un lanzamiento a media altura que dejó sin chance a Diano.

El equipo local no se desanima y ataca con evidente entusiasmo, logrando batir nuevamente a Ricardo a los 39 minutos. Vilariño, junto casi a la línea del out, centró hacia atrás y Domínguez remató violentamente, desviando apenas el guardavallas con golpe de puños, pero haciendo que la pelota vuelva al medio. Ahí se hizo presente CONTRERAS y con un shot bajo, que pasó por entre un grupo de jugadores, marcó el segundo goal para su equipo.

Los visitantes atacaban de nuevo, cuando el árbitro anunció la expiración del primer tiempo siendo el score de 3 tantos para Rosario Central y 2 para Colo Colo.

POSTA "OLIMPICA"

En el intervalo del partido internacional de football, se efectuó la prueba atlética denominada Posta "Olímpica", consistente en recorridos de 800, 400 y 200 metros, con equipos de 4 hombres. Intervinieron Santiago Atlético y Stade Francais. Por el Santiago actuaron: Guilermo García Huidobro, Alfonso Rozas, Gustavo Ehlers y Juan Hoelzel. Por el Stade: Santelice, Caracholi, Olivares y Cerda.

El equipo del Santiago Atlético cumplió la excelente performance de quebrar el récord sudamericano que lo detentaba el mismo club chileno, desde 1940, con 3.33 2|10. Anoche, el tiempo empleado fué de 3.26 8|10, es decir, lo bajaron en 6 segundos y 4 décimos.

García Huidobro, Rozas, Ehlers y Hoelzel, fueron obligados a dar una "vuelta olímpica", recibiendo una cariñosa ovación.

SEGUNDO TIEMPO

Bravo, de Rosario Central, reinició las acciones, a las 23.35 horas, situándose inmediatamente a la ofensiva. El juego se desenvuelve con bastante rapidez, pero hasta el momento no existe una superioridad definitiva para los argentinos, que son los que van en ventaja en el score.

A los 5 minutos, el arco de Colo Colo se escapa providencialmente de ser vencido. Aguirre habilitó a Bravo y éste, luego de burlar a Vásquez y de quedar sólo frente a Diano, shoteó dando con la pelota en el vertical a escasos 2 metros de distancia.

Colo Colo está actuando con su mismo empeño de un comienzo y da la impresión de que conseguirá el anhelado empate. Hormazábal detiene a Aguirre, a los 15 minutos, con vistoso foul. Avanzan los albos y Vilariño shotea por bajo desde su lado, encontrando bien ubicado a Ricardo. El equipo local está presionando, aún cuando en varios de sus integrantes se aprecia la intención de jugar con brusquedad, lo que trae por consecuencia un serio incidente entre Domínguez y Yebra. El jugador chileno se creyó víctima de un foul, de parte del back y le dió un puntapié, lo que promovió un pugilato entre ambos, debiendo intervenir el resto de los players para aplacarlos. El referée expulsó a Domínguez y Yebra del field, quedando ahora los equipos con diez hombres. Fogel ocupó el puesto de Yebra y Colo Colo siguió con 4 delanteros. El público estimula a los locales y pifia constantemente a los visitantes.

Los albos están francamente a la ofensiva, en tanto que los rosarinos se defienden con desorden. Medina, a los 29', ensaya de lejos fuerte lanzamiento que Ricardo neutraliza con comodidad. Hormazábal, a los 33', detiene a Vidal con violento y vistoso foul, antes que el winger tomara posesión de la pelota. El half local tuvo varias intervenciones parecidas.

El team de Pastene no desmaya en sus intentos de vencer nuevamente a Ricardo, y tal es así, que Vilariño, en primer lugar, y luego, Socarraz, a los 38 minutos, prueban de cerca al meta rosarino, quien debe emplearse a fondo para evitar una tercera caída de su valla. Socarraz, a dos metros del pórtico visitante, eleva el shot final, perdiendo así una buena oportunidad. Los argentinos están virtualmente dominados y ahora sus avances se suceden muy de tarde en tarde. Faltando un minuto para el término del encuentro, Vidal coge sin bote un pase largo de De Cicco y hace que la pelota pase rozando el travesaño. No hubo otra jugada de importancia, hasta cuando el referée anunció que el tiempo había expirado, estando registrada la cuenta de 3 goales para Rosario Central y 2 para Colo Colo.

El vencedor de anoche deberá enfrentar el próximo domingo en la tarde, en el Estadio Nacional, al Magallanes.

DETALLES TECNICOS

En el match que sostuvieron anoche los conjuntos de Rosario Central y Colo Colo, se registraron los siguientes detalles técnicos:

PRIMER TIEMPO	R.	C.	C. C
Shots directos	8	.....	5
Shots desviados	4	.....	7
Corners	4	.....	2
Offsides	0	.....	0
Fouls	2	.....	5
Hands	3	.....	0
En el vertical	0	.....	0
Detuvo el arquero	3	.....	5
Outs	9	.....	6
Penalty	0	.....	0
GOAL	3	.....	2

SEGUNDO TIEMPO	R.	C.	C. C.
Shots directos	8	.....	11
Shots desviados	4	.....	6
Corners	3	.....	1
Offsides	0	.....	1
Fouls	5	.....	7
Hands	1	.....	2
En el vertical	0	.....	1
Detuvo el arquero	11	.....	7
Outs	15	.....	13
Penalty	0	.....	0
GOAL	0	.....	0

CAYO UN RECORD EN ATLETISMO

CAMPEONATO CUADRANGULAR

1943	COLO COLO	MAGALLANES	RACING CLUB	R. CENTRAL	PUNTOS	LUGAR
COLO COLO	—			2—3	0	3.o
MAGALLANES		—	2—3		0	3.o
RACING CLUB		3—2	—	3—1	4	1.o
ROSARIO CENTRAL	3—2		1—3	—	2	2.o

DOLORES
CAFI-GEKAROL
3 POR $1.-

FUSILEROS DE DOCE CIUDADES ACTUAN EN IMPORTANTE TORNEO

MAÑANA SE EFECTUARA LA COMPETENCIA DE TIRO CON FUSIL DE GUERRA "BERNARDO O'HIGGINS"

Ya se encuentran en la capital la totalidad de las delegaciones que tomarán parte en el importante concurso de tiro al blanco con fusil de guerra denominado "Campeonato O'Higgins", que bajo el control de la Federación Chilena, se efectuará mañana en el polígono del Club Nacional, desde las 9 a las 13 horas.

Los organizadores han trabajado con todo entusiasmo con el objeto de que esta jornada, la primera que se disputa con la intervención de elementos de la mayoría de las ciudades de Arica a Magallanes, alcance un verdadero éxito.

PARTICIPANTES

Indicamos la nómina de los fusileros que actuarán mañana

ARICA: Carlos Meléndez y Angel Calvetti.

IQUIQUE: Marcos Vega y Julio Wachholtz.

ANTOFAGASTA: Jorge Goyeneche, Víctor Peña y Luis Pizarro.

COQUIMBO: Carlos Alvarez, Humberto Calderón, Roberto Rojas y Alberto Mestre.

ACONCAGUA: Félix Velasco, Luis González y Max Castro.

VALPARAISO: Lorenzo Allendes, Enrique Verdugo, Gmo. Torres y Rodolfo Tapia.

SANTIAGO: Luis Bahamondes, Luis Melendez, Lorenzo Araya, Ignacio Ubilla y Manuel López.

O'HIGGINS: Rubén Espinoza, Julio Zambrano y Manuel Miranda.

CONCEPCION: Alfredo Devenin, Clemente Marquizani, Víctor San Juan, Carlos Hechferber y Salvador Rodríguez.

CAUTIN: Luis Tamayo y Raúl Asenjo.

OSORNO: Roberto Alarcón y José Marín.

MAGALLANES: Francisco Atienza, Claudio Prichear, Moisés Pradenas y Mario Ortiz.

Todos estos elementos deberán encontrarse hoy a las 18 horas en el local de la Federación de Tiro, con el objeto de proceder al sorteo de ruedas correspondiente.

PERDIERON

DIANO.— Hizo atajadas de mérito, pero le faltó colocación y decisión para abandonar el arco en el momento oportuno.

PASTENE.— Su lentitud sirvió para que los ágiles argentinos lo burlaran continuamente. El de back, no es el puesto que le conviene al capitán de los albos.

VASQUEZ.— Muy rápido y siempre con deseos de hacer "juego de galería", pero no es un zaguero de categoría. Con mayor experiencia, puede llegar a destacar.

HORMAZABAL.—Actuó bien y con serenidad. Fué superado, a veces, por la mayor velocidad de los visitantes. En general, cumplió acertadamente. Al final estuvo brusco.

CORTES.—De gran resistencia y con mucho entusiasmo, fué para Colo Colo un centro half valioso, especialmente porque no estuvo sometido a la "táctica" habitual en el team albo. Defendió y apoyó con éxito.

MEDINA.—Discreto. Atraviesa por un mal período, debido, quizá, a su inactividad en la presente temporada oficial.

VILARIÑO.— El mejor forward de los locales. Rápido y peligroso en sus corridas, mostró además, un shot de bastante potencia.

SOCARRAZ.— Destacó en el primer tiempo, pero bajó su rendimiento en la etapa siguiente. Se entendió con Vilariño.

DOMINGUEZ.— Muy vigilado, pudo, sin embargo, intervenir siempre con especial éxito. Sus superioridad sobre Fujiwara ya no se discute. Anoche quedó confirmada.

CONTRERAS.— Cumplió bien pero le faltó tirar más al arco. Descuidó un tanto a Rojas, su compañero de hace años.

ROJAS.— Trabajador y acertado en su dribling, cometió el error de demorarse mucho con la pelota en su poder.

UNA COMPETENCIA DE POLO FINALIZA HOY

En la cancha central del Club Hípico se jugará esta tarde la final del campeonato de handicap de polo de Chile, entre los teams Graneros y Quillapán, los clásicos adversarios de la actual temporada.

La reunión se iniciará a las 17.45 horas, bajo la dirección del umpire señor Alfonso Chadwick y del director de turno señor Juan Casanova V.

Para este partido los equipos formarán así:

GRANEROS: Fernando Prieto; Joaquín Domínguez; Hernán Correa y Salvador Correa.

QUILAPAN: Bernardo Moreno; Max Lavín; Eugenio Lavín y Paulo Moreno.

CAMPEONATO LIBRE

Dos teams, Mallos y Santiago disputarán este año el campeonato libre de Chile, que se jugará en partido y revancha. El primer match se realizará el lunes próximo a las 17.45 horas, en la cancha del Club Hípico ante el umpire señor Claudio Vicuña y el segundo el viernes próximo a la misma hora y umpire. De director de turno se desempeñará el señor Cristián Vial.

Los equipos que disputarán el campeonato libre de Chile estarán integrados por los siguientes jugadores:

MALLOA: Mario Matta; Alfonso Chadwick; Julio Zegers y Gustavo Larraín.

SANTIAGO: Max Lavín; Hernán Correa; Eugenio Lavín y Jorge Poblete.

NO CONVENCIO EL VENCEDOR

El triunfo alcanzado anoche por el equipo argentino de Rosario Central, aparte de significar un nuevo contraste para el football local, sirvió para establecer comparaciones entre la capacidad de este team y el de Racing Club, seguramente el más homogéneo y el más eficiente de los que actúan en el Campeonato Cuadrangular.

Los rosarinos tuvieron esta vez una dificultad muy visible para superar a los albos y si bien es cierto que lo consiguieron en las cifras del marcador — tres goales contra 2 — no ocurrió lo propio en cuanto a sus recursos de juego. En verdad, el cuinoro visitante — y al menos esa fué nuestra impresión — luchó de igual a igual con el team de casa y así como obtuvo ventaja numérica en el score, también pudo corresponder tan preciado y tan decisivo factor, al conjunto que a la postre resultó perdedor.

Rosario Central ya nos ha exhibido cuanto es capaz y si en su debut, con Racing, su actuación mereció comentarios que no pudieron hablar de la bondad de su football y del valor de sus integrantes, tal impresión no ha mejorado mucho después de verlo expedirse en su segunda presentación. El elenco rosarino lucía como sus antecedentes más valiosos, el de haberse situado en los primeros lugares del campeonato argentino, en la etapa inicial del Campeonato Profesional de Buenos Aires pero asimismo, obraba en nuestro conocimiento el hecho de que, posteriormente, su rendimiento fué bajísimo, desmejorando apreciablemente su calidad con respecto al comienzo de sus performances. Sea porque sus integrantes sintieron el peso de tan intensa campaña, o porque el cuadro no tiene otros recursos que los ya conocidos, lo cierto es que anoche Rosario Central confirmó esa poca calidad que ya recalcaron los críticos bonaerenses y lo ha demostrado ahora ante el público chileno. Contra Racing perdieron merecidamente, dejando una impresión pobre y ahora, ganando, tampoco han conseguido alzar tal apreciación.

Colo Colo se condujo esta vez en forma más acertada que cuando lo goleó Racing y ha influido en ello, seguramente, el abandono de su táctica predilecta y que le proporcionó un contraste de subidas proporciones. Además, anoche el team estuvo bien constituído y jugó "suelto", es decir, rindieron sus hombres lo que su capacidad footballística les indicaba. De ahí que siempre hayan presentado seria resistencia e incluso, en circunstancias más favorables, perfectamente otro pudo ser el score. No hubo en este match un dominio de cancha determinado, ni menos una diferencia notable en cuanto a la concepción y a la realización de las combinaciones para atacar, o a sus planes de defensa. Los albos no se entregaron ni se desmoralizaron en ningún instante y ha sido este entusiasmo y este empeño suyo, el que permitió presenciar un encuentro reñido y de atracción indiscutible. Perdieron los locales, pero estrechamente, jugando bien, abriendo un paréntisis amplio con respecto a las posibilidades que tuvo de ser el vencedor, lo que de por sí constituye un mérito estimable.

El partido de anoche — y a propósito de lo que ha demostrado este elenco argentino — nos hace recordar las actuaciones cumplidas en otras temporadas internacionales, por un team joven, lleno de vigor y con muchas de las condiciones que han llevado a sonados triunfos al football argentino: el combinado de las Universidades. La rapidez de los estudiantes y ese entusiasmo tan peculiar de sus componentes, fueron siempre factores de enorme importancia en la suerte que corrieron los conjuntos visitantes. Sin embargo, ahora, y por razones que obedecer directamente a conveniencias de carácter comercial, este buen equipo universitario ha sido privado de alterar en el importante torneo y acaso si de haberlo hecho, nos hubiera brindado satisfacciones de un valor técnico evidentemente superior a lo que han hecho, por ejemplo, Colo Colo y Magallanes.

El resultado del encuentro entre Rosario Central y los albos, deja a los dos elencos argentinos en los lugares de privilegio del Torneo Cuadrangular, es decir, una posición que muchos anticiparon — porque nuestro football no progresa — pero que también pudo tener otras perspectivas, de haberse confeccionado el programa de esta temporada con otras proyecciones que no fueran las de obtener un resultado económico halagador.

TIRO AL BLANCO

CON MAGALLANES JUGARA EL DOMINGO EL ROSARIO CENTRAL

El domingo en la tarde, en el Estadio Nacional, se jugará el cuarto match correspondiente al torneo cuadrangular de football. Se enfrentarán en esta ocasión, los elencos de Magallanes y Rosario Central.

Se considera que el team local cuenta con evidente opción para alcanzar la victoria. Su performance frente a Racing da una base lo suficientemente poderosa como para pensar en ello. Además, es posible que en su línea de ataque se incluya a Carlos Orlandelli, quien se halla restablecido de su lesión.

El programa oficial que regirá el domingo, es el siguiente:

14.15 horas: Deportivo Molino, de Sewell con Deportivo Molino Yarur.

15.30 horas: Metropolitano con Caja de Crédito Popular.

16.45 horas: Iberia con Universidad Católica, equipos de tercera división infantil.

17.30 horas: Magallanes con Rosario Central.

LA PRISA trae EL DERROCHE
...¡conduzca más despacio
y sus neumáticos durarán más!

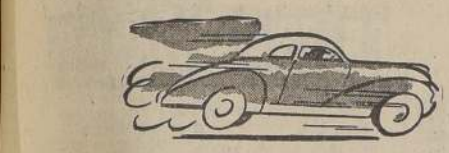

• Es de sentido común que contra más velozmente conduzca mayor es la fricción entre sus neumáticos y la carretera.

Y ¡fricción significa desgaste!

Si Ud. reduce la velocidad a que conduce de 80 a 50 kilómetros por hora Ud. aumentará el kilometraje de sus neumáticos en un 35%, o más.

GOODYEAR NEUMATICOS

Pídale al Distribuidor de la Goodyear el folleto gratis:

IMPORTADORES
COMPAÑIA DE PETROLEOS DE CHILE
AGUSTINAS 1358

de los Diputados democráticos, no guarda relación, en muchos aspectos, en sus diversos servicios, con las más apremiantes necesidades del país. Y como todas las cosas de nuestro país, el financiamiento de los Presupuestos, por desgracia, gravita sobre los que menos debiera gravitar en esta ocasión.

Y esto, sin tomar en cuenta las reducciones que se hacen a este Presupuesto, que vienen a solucionar problemas impostergables a través de todo el país.

El financiamiento que en estos momentos buscan el Gobierno y el Congreso Nacional, tiende también a impedir la solución de estos problemas y carga sobre la gente más humilde los gastos de financiamiento de estos Presupuestos.

Así, tenemos que no han sido consideradas, en este informe final, indicaciones que significaban la solución de problemas que no admitían espera.

En el Ministerio de Tierras, que es uno de los Ministerios que abordan los problemas relacionados íntimamente con la producción, no se han contemplado partidas que consulten los fondos que en la actualidad se están necesitando para viáticos.

Hablar de viáticos para alguna repartición, parece que sonara a algo así como a derroche, como a paseo; pero dentro de este Ministerio de Tierras, viáticos significan estadía del personal de agrimensores ingenieros en el terreno, significan, en una palabra, la solución del problema mismo de la tierra, significan la incorporación de tantos miles de colonos que, a través de décadas de años están esperando que se les radique y se dé término a sus largas tramitaciones.

Sin embargo, en esta ocasión, como en muchas otras, se ha venido a cercenar estos presupuestos, a privar la posibilidad que esta gente tiene en la solución de sus problemas, tergiversando y no dando cumplimiento a las promesas que se le ha hecho de solucionarle sus asuntos.

En el Ministerio de Justicia hay compromisos que el Gobierno tiene pendientes sobre construcciones.

La Cárcel de Loncoche, por ejemplo, fué construída por instrucciones dadas por la Dirección de Obras, hecha por particulares, quienes, confiados en la promesa de que se pagarían estos valores y de que se consultarían en el Presupuesto, efectuaron esta obra.

Sin embargo, a través de 4 o 5 años, estos particulares, confiando en la promesa que el Gobierno les hiciera por intermedio de sus personeros, efectuaron la construcción, y hasta la fecha no se les paga ni tampoco ha sido aceptada por el señor Ministro la indicación del Diputado que habla, que serviría para cumplir este compromiso, no de los parlamentarios sino de Gobierno.

Cuando se dice que hay desorden y que los productores no resisten mayores tributos para financiar los gastos de la nación, no se es del todo sincero, porque, efectivamente, si bien es cierto que hay algunos productores y hay algunos sectores de la ciudadanía sobre los cuales pesa la casi totalidad de los tributos que financian los gastos de la Nación, no podemos menos de reconocer que hay sectores que a través de toda la vida de la República han aparecido como los regalones de todos los regímenes y antaño, como hoy, siguen estos sectores evitando y eludiendo todas las tributaciones que las leyes les imponen. Consideremos a este respecto una utilidad de $ 100.000, es decir, una renta líquida de dónde se han deducido todos los gastos de producción y los gastos generales. Pues bien, estos $ 100.000 de utilidad de uno de estos productores que dicen que ya no resisten mayores tributaciones, ¿qué impuesto pagan en estos momentos, de acuerdo con nuestras leyes tributarias?

Sobre los avalúos, que no representan, en la mayoría de los casos, ni el 50 o|o del avalúo comercial —y en algunos casos escandalosos esos avalúos apenas alcanzan a una quinta parte, sobre tales avalúos falsos se calcula la renta presunta. Y después de todas estas garantías que tienen estos productores que dicen que no resisten ya mayores tributaciones, esos $ 100.000 están gravados solamente por el impuesto complementario, $ 100.000 de los cuales se deducen las cargas familiares, que ascienden a $ 5.000 por persona, cargas familiares que a los comerciantes e industriales, antes que se hiciera esta modificación, en la misma época, alcanzaba a $ 2.400 para los efectos del impuesto de tercera categoría. Esos $ 100.000, repito, están gravados con el impuesto complementario y no puede subir más allá de $ 2.600 el impuesto que los grava; sin embargo, los pequeños comerciantes e industriales están siendo perseguidos en esta ocasión, están siendo fiscalizados por organismos que muchas veces los persiguen como a verdaderos delincuentes...

El señor CARDENAS.— Son hostilizados más bien que fiscalizados.

El señor RIOS.— Son hostilizados, como muy bien acota mi Honorable colega señor Cárdenas, con lo cual se les está haciendo imposible el desarrollo de sus actividades comerciales.

Veamos cuáles son los impuestos que les corresponde pagar a los pequeños comerciantes y pequeños industriales. Los que han obtenido cien mil pesos de utilidad, sin tomar en cuenta los tributos que consulta la ley que financia los Presupuestos, deben pagar el diez por ciento de la tercera categoría de la Ley de Impuesto a la Renta, es decir, que los cien mil pesos pagan por este concepto diez mil pesos. Ahora, por concepto del impuesto complementario a las rentas que producen los capitales, los cien mil pesos deben pagar dos mil seiscientos pesos. Todo esto, sin tomar en cuenta otros impuestos que continuamente se están creando. De tal manera que una utilidad declarada de cien mil pesos debe pagar por impuesto a la renta y por impuesto complementario a la renta la cantidad de doce mil seiscientos pesos.

Esto demuestra que no hay justicia en la tributación; que no se ha correspondido a las esperanzas del pueblo en orden a que estos gastos de la nación fueran financiados gravando a los sectores que poseían mayores entradas, y no a los pequeños comerciantes y pequeños industriales que son los que casi siempre quedan al margen de los beneficios que proporciona el Estado.

Estos son los hechos que a nosotros nos merecen observaciones. Hubiera querido formular otras de carácter particular en la discusión de este proyecto, pero en atención a la necesidad que existe de evitar el peligro que significaría que el país quede sin Ley de Presupuestos, debido al tiempo de que se dispone, y que a este mal se puedan agregar otros mayores, que provocarían una delicada situación, voy a terminar mis observaciones aquí, cediendo el tiempo que me queda a mi Honorable colega señor Cárdenas, quien desea formular también algunas observaciones.

Creo que en la sesión de la tarde, cuando se trate esta Partida, deberá establecerse que en cualquiera forma, cualesquiera que sean las circunstancias, este personal no tiene por qué quedar sin el pago de su asignación familiar.

No es posible que se estén pagando las correspondientes contribuciones para el financiamiento de estas asignaciones y, al mismo tiempo, se rehuya su cumplimiento para las personas más humildes.

Lamento que la Comisión Mixta no se haya reunido. El Partido me había designado para ir a defender esta posición dentro de ella; pero ya que allí no se ha podido lo hago aquí, para que sea debidamente tomado en cuenta por los señores Ministros.

El señor CAÑAS FLORES.— La solución que Su Señoría espera del Ministro para esta tarde no salva la situación.

El único procedimiento es rechazar el informe de la Subcomisión, para que esto quede como viene en el original.

El señor CARDENAS.— Muy bien.

Algunos miembros de la Subcomisión me habían informado que habían acordado por unanimidad esta verdadera aberración legal. Además, ayer no más aprobamos diversos suplementos en que el Gobierno consulta dos ítems para pagar durante los últimos meses del presente año estos mismos beneficios a este mismo personal.

Estoy de acuerdo con el Honorable colega para pedir esta tarde que se solucione la situación producida, que se cumplan las leyes por parejo y, especialmente, cuando se trata de los más humildes e indefensos servidores de la Administración Pública.

Deseo manifestar que me he impuesto de que en el oficio enviado por el señor Ministro de Hacienda en que aceptaba diversas indicaciones hechas en las subcomisiones, no aparece una sola de las que tuvimos el honor de formular con los Honorables señores Martínez Montt y Ríos, miembros de la Comisión Mixta, y para las cuales contamos también con la firma que gentilmente puso el Honorable señor Valdebenito.

Yo quiero, señor Presidente, que, así como ha habido voluntad para aceptar otras indicaciones —y aprovecho la circunstancia de que el señor Ministro de Hacienda está en la Sala en este momento— se revise el oficio y se procure incluir las indicaciones nuestras.

Ahora, señor Presidente, con respecto a una institución que es muy importante para las clases populares de Santiago —hablo del Conjunto Artístico y Musical "Alma del Pueblo", que va a tocar a todos los hospitales y cárceles, aliviando así los dolores de mucha gente en desgracia—, solicito para ellos lo que está consignado en las indicaciones que he pasado al señor Ministro y que espero sean tomadas en cuenta esta tarde cuando se discuta la Partida correspondiente.

Nada más, señor Presidente.

El señor CASTELBLANCO (Presidente). — El turno siguiente corresponde al Comité Independiente.

El señor HOLZAPFEL.— Pido la palabra señor Presidente.

El señor CASTELBLANCO (Presidente). — Con el asentimiento de la Sala, puede usar de ella Su Señoría.

El señor HOLZAPFEL.— Es sólo para hacer una consulta al señor Ministro de Hacienda.

Es lamentable, señor Presidente, que se haya suprimido del Presupuesto la suma necesaria para la continuación de las obras portuarias iniciadas en Puerto Saavedra en las cuales se han invertido ya dos o tres millones de pesos. El costo de las obras asciende a diez millones y como se ha notificado a los obreros que se van a paralizar los trabajos, quiero solicitar que se evite esta amenaza que preocupa a todos los sectores, pues las obras referidas son de vital importancia para la provincia.

En vista de que en el Presupuesto no se ha consultado la suma de dinero que permita continuar estas obras, pido que se haga la destinación correspondiente.

Actualmente trabajan más de 70 obreros en la construcción de un muelle, obra de largo aliento, en la cual se han invertido, como dije, gruesas cantidades de dinero, y yo quisiera saber si en el próximo año se van a destinar los fondos para su continuación.

El señor CHIORRINI.— En la misma situación se encuentra el Puerto de Constitución, señor Presidente.

El señor MATTE (Ministro de Hacienda). — En el Presupuesto de gastos del presente año no se ha consultado esa suma porque se estimó que los trabajos que se estaban haciendo en Puerto Saavedra no son de gran monto, de manera que podrían atenderse con los fondos generales para obras públicas.

Allí trabajan más o menos 60 obreros, como lo ha dicho el Honorable Diputado.

De todos modos, pediré informes a la Dirección de Obras Públicas y en la tarde de hoy daré una respuesta a la petición de Su Señoría.

El señor GARRIDO. — Principalmente debe darse trabajo a los obreros cesantes, que son bastante numerosos, como ocurre también en Talcahuano.

El señor HOLZAPFEL.— Porque, desgraciadamente, ya se ha notificado a los obreros de que se paralizarán estos trabajos.

Yo debo advertir al señor Ministro que el presupuesto inicial de esta obra era de $ 10.000.000 de los cuales seguramente ya deben haberse invertido dos o tres.

El señor RIOS.— Y la paralización de estas obras originaría la pérdida de los dineros invertidos.

El señor HOLZAPFEL.— ¡Por supuesto, Honorable colega!

El señor CASTELBLANCO (Presidente). — Se levanta la sesión.

—Se levantó la sesión a las 12 horas y 21 minutos.

ENRIQUE DARROUY P.,
Jefe de la Redacción.

PROGRAMA EXTRAORDINARIO DE Pascua PARA LA AMERICA LATINA

*

ANDRE KOSTELANETZ y su orquesta sinfónica,

HELEN TRAUBEL, la famosa contralto del Metropolitan Opera House,

ALBERT SPALDING, el virtuoso del violín, y la

ORQUESTA FILARMONICA DE NUEVA YORK

nos enviarán esta noche lo mejor de su arte, en un cálido mensaje de Navidad...

RADIOS	Día 24	y Día 25
CB. 57 Soc. Nac. Agricultura	12.30 P. M.	
CB. 76 Cooperativa Santiago	10,30 P. M.	
CB. 130 Americana	10,30 P. M.	10.30 P. M.
CB. 66 Chilena . . .	5.15 y 10.30 P. M.	5,15 P. M.
CB. 138 El Mercurio	11.15 P. M.	

PROGRAMAS DE RADIO ONDA CORTA EN CASTELLANO

WCRC	25.3 metros	11.83 meg.	17.30 a 24.— horas
WLWK	19 metros	15.25 meg.	17.30 a 20.15 horas
WLWK	49 metros	6.08 meg.	20.30 a 24.— horas
WLWO	16 metros	17.08 meg.	17.30 a 18.45 horas
WLWO	31 metros	9.59 meg.	19.— a 24.— horas

VIERNES

17.30 Noticias y comentarios desde Washington.
17.55 Resumen de programas.
18.00 Noticias.
18.05 La orquesta del momento.
18.30 La página femenina.
18.45 Norman Cloutier y su orquesta.
19.00 Noticias.
19.10 Comentario, por Carlos G. Palacios.
19.15 Trío Charro Gil.
19.30 Eva Garza y la Orquesta Panamericana.
19.45 Hollywood por dentro. Quijano y Crespo.
20.00 Noticias.
20.05 Comentario, por Vicente Tovar.
20.15 Americanos todos.
20.30 Alejandro Sux, habla.
20.45 La ciencia para todos, por Andrés Barbieri.
21.00 Noticias.
21.15 Reinaldo Henriquez y la Orquesta Panamericana.
21.30 Hacia un mundo mejor.
22.00 Noticias.
22.05 Recepciones de todo el mundo.
22.15 Noticiario militar de Gen. Gresky y José Vallarino.
22.30 Ritmo y danza.
23.00 Noticias.
23.15 Canciones por Sinatra.
23.30 E. Power Biggs, organista.

LA BBC. Y NAVIDAD

Hoy viernes, en los programas latinoamericanos de la BBC, figuran dos espacios dedicados a Navidad: a las 19.15, hora chilena, la repetición del autosacramental de Lope de Vega, que la BBC transmitió el último miércoles, en el cual toman parte los elementos de radioteatro de la BBC, con Despouey en primer plano, y con la colaboración de destacados cantantes y solistas instrumentales en la parte musical (entre ellos la vedette latinoamericana Carmen del Río).

Y a las 23 (hora chilena) una audición de canciones de navidad, por el coro del "Morley College".

La transmisión del autosacramental de Navidad de Lope de Vega, podrá captarse por las ondas de 41.96, 31.88 y 42.46 metros, y el programa de Villancicos, por el coro del "Morley College", será retransmitido por la emisora santiaguina CB. 97, radio Prat y C. B. 144 Radio O'Higgins.

BRITISH BROADCASTING CORPORATION

VIERNES 24 DE DICIEMBRE 1943
HORA CHILENA

16.64 y 16.59 metros - 18.08 megs

12.00 Boletín de noticias.
12.15 Programa especial.

41.96) 7.15)
31.88) metros. . . 9.41) megs.
42.46) 7.065)

19.00 Anuncios.
Resumen del programa de hoy.
Prólogo.
19.15 Programa dramático (repetición).
19.45 Programa de música latinoamericana.
20.00 Boletín de noticias.
20.15 Revista de guerra, charla.
20.20 Música de baile, por Harry Parry y su conjunto.
21.15 "Radiopanorama".
21.45 El coro de la BBC, dirigido por Leslie Woodgate: "Mater Ora Filium" (Bax).
22.00 Boletín de noticias.
22.15 "Política internacional", por Wickham Steed.
22.30 Recital de piano, por Vina Barnden.
22.45 (1) "El cristianismo en el mundo de hoy"; (2) "El factor femenino", charlas.
23.00 El coro del "Morley College".
23.15 Boletín de noticias.
23.30 Epílogo:
Resumen del programa para mañana.
Himno nacional.
23.45 Fin de la transmisión.

CUENTOS DE AMERICA

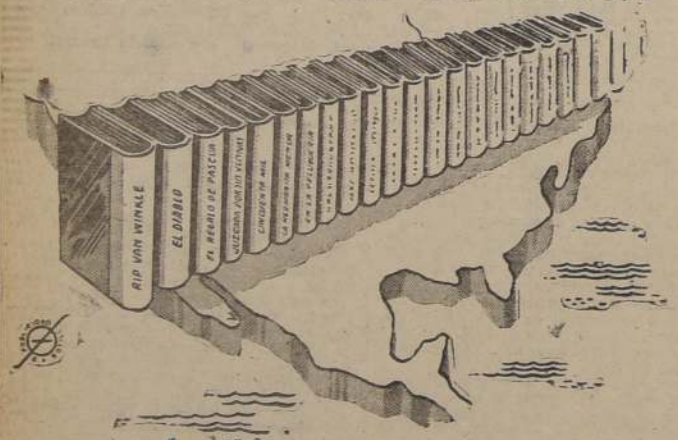

Una dramatización radial de los cuentos más populares de los autores norteamericanos

- ★ Washington Irving
- ★ O'Henry
- ★ Susan Glaspell
- ★ Ernest Hemingway
- ★ Booth Tarkington
- ★ Ring Lardner
- ★ Stephen Vincent Benet
- ★ H. C. Bunner
- ★ Bret Harte
- ★ Thomas Beer

ESTA NOCHE A LAS 21 HORAS
"El Regalo de Pascua"
de WILLIAMS S. PORTER
Se dramatizará por

CB-130 y CE-960 RADIO LA AMERICANA

LA GUERRILLA DEL AIRE

PRESENTA HOY

A LAS 20.30 HORAS

"NOCHEBUENA"

RADIO LA AMERICANA CB. 130 y CE. 960
RADIO PRAT CB. 97
RADIO BULNES CB. 89

A LAS 21.15 HORAS

"MARTIN SE FUE A LA GUERRA"

(Episodio 47.o)

RADIO SOCIEDAD NACIONAL DE AGRICULTURA CB. 57 y CE. 1180

OFICINA DE COLOCACION DE ARTISTAS CIRCENSES

El Sindicato Circense de Chile, que siempre se ha destacado por la labor efectiva que ha hecho pro mejoramiento de su gremio acaba de dar un paso más para el mejor desarrollo de las actividades circenses.

Al efecto se ha formado bajo el auspicio de esta colectividad una oficina Nacional de Colocación de Artistas y Compañías dentro del país, la que velará por procurar trabajo a sus artistas y proporcionar números seleccionados para funciones familiares. A cargo de esta Oficina estará el Secretario de la Institución señor Jorge Inostrosa D. quien atenderá toda consulta o contrato en las Oficinas del Sindicato Circense de Chile, calle San Martín N.o 347 de 10 a 13 horas y la Oficina Internacional de Colocaciones la atenderá el Presidente de la Institución señor Luis Romero y Z. con quien se puede hablar a la misma hora y en la misma Oficina.

BBC DE LONDRES

BOLETINES NOTICIOSOS EN CASTELLANO

DIARIAMENTI a las 12.00 HORAS en 16.640 y 16.59 METROS

A las 20.00 HORAS
22.00 HORAS,
23.15 HORAS
en 31.88 — 41.96 y 42.46 metros

Los Boletines Noticiosos de las 12.00 22.00 y 23.15 horas y las charlas de

Atalaya,
Salvador de Madariaga,
Wickham Steed,
Capitán Cyril Falls,
Juan de Castilla,
J. L. Plaza,

de 22.15 a 22.30 horas son retransmitidas en Santiago por RADIO

"LA AMERICANA"

C. B. 130 y C. E. 960

PROGRAMAS DE RADIO PARA HOY

VIERNES 24 DE DICIEMBRE DE 1943

C.B. 130 Radio La Americana C.E. 960

11.30 DEANNA DURBIN.
12.00 Boletín desde la BBC.
12.15 Orquesta Hawaian Serenaders.
12.30 SYDNEY TORCH.
12.45 BOLETIN INFORMATIVO.
13.00 Audición GENIOL.
13.30 Acuarelas Españolas.
14.00 HORA CULTURAL
Música selecta.
16.45 Canciones populares.
17.00 Audición EVOCACIONES
17.30 OBRAS COMPLETAS
18.15 RICHARD CROOKS.
18.30 Música tradicional de Navidad.
19.00 HORA CULTURAL FERROVIARIA.
19.30 CURSO DE INGLES POR RADIO.
19.45 Boletín Informativo.
20.00 CLINICA DEPORTIVA.
20.30 LA GUERRILLA DEL AIRE.
Nochebuena.
20.45 Discos selectos del JBC.
21.00 CUENTOS DE AMERICA.
El regalo de Navidad.
21.30 Canciones y orquestas.
22.00 Boletín y Charla desde la BBC.
22.30 SALUDO DE NAVIDAD.
De los EE. UU. a la América Latina.
23.15 Programa especial de la Dropa.
23.45 SALUDO DE LA EMISORA.
24.00 BAILABLES DESDE EL CLUB DE MEDIANOCHE.

C.B.-126 RADIO SOCIEDAD NACIONAL DE MINERIA

8.00 SERVICIO INFORMATIVO.
8.30 Programa sinfónico.
Liszt.
9.00 Operetas.
Rudigore.
9.15 LOS VALSES DEL MUNDO.
9.30 Charles Magnante.
9.45 ELENA CARRASCO.
Canciones.
12.00 Servicio informativo.
12.05 Joint.
12.30 Charles Trenet.
12.45 Selecciones del dibujo Dumbo.
13.00 Orquesta Fred Hartley.
13.15 MARTHA EGGERTH.
13.30 SERVICIO INFORMATIVO.
13.45 HELEN JEPSOM.
14.00 LOS TITANES DE LA MUSICA.
Strawinsky.
17.00 Servicio informativo.
17.05 RITMO RAPIDO.
17.30 Orquesta Dajos Bela.
18.00 Dúo Ocampo—Flores.
18.15 CHARLIE KUNZ.
18.30 AUDICION INFANTIL.
19.00 HORA MINERA.
19.30 TITA SCHIFA.
19.45 Conjunto de cuerdas.
20.00 CESAR FRANK.
21.00 Servicio informativo
20.30 Audición lírica
21.15 CORA SANTA CRUZ.
21.30 LOS CUATRO HUASOS.
21.45 VICENTE BIANCHI.
22.00 SONIA y MYRIAM.
22.30 Orquesta Ray Venture.
23.00 MENSAJE DE NAVIDAD.
23.15 LA NAVIDAD EN LOS PAISES DEL MUNDO.
24.00 BAILABLES DE NAVIDAD.

C.B. 57 · RADIO SOCIEDAD NACIONAL DE AGRICULTURA

7.30 INFORMATIVO MATINAL
8.00 Versiones orquestales
8.30 EL REPORTER "ESSO".
8.35 Solistas instrumentales.
9.00 Versiones sinfónicas.
9.30 AUDICION "CONTIGO".
Mirella Latorre.
10.00 Canciones y bailables.
10.30 Selecciones orquestales.
11.00 DESDE LA BOLSA DE COMERCIO.
11.15 Canciones folklóricas.
11.30 Música de baile.
12.00 Versiones sinfónicas.
12.45 INFORMATIVO DEL MEDIODIA.
13.00 Selecciones orquestales.
13.15 SOBREMESA "MEJORAL".
Rubens de Lorena.
13.30 EL REPORTER "ESSO".
13.35 Solistas instrumentales.
14.00 PACHA PULAY.
La Ciudad de los Césares.
14.15 Canciones llaneras.
14.30 Obras completas.
15.00 DESDE LA BOLSA DE COMERCIO.
16.30 DESDE LA BOLSA DE COMERCIO.
17.00 Canciones y solistas instrumentales.
17.30 HABLA HOLLYWOOD.
18.00 INFORMACIONES AGRICOLAS.
18.30 Selecciones orquestales.
19.00 PROGRAMA DE LA CBS.
Comentarios de Alberto Zalamea y Carlos García Palacios.
19.15 ECOS DE HOLLYWOOD.
19.30 El REPORTER "ESSO".
19.35 Solistas instrumentales
20.00 EL CORRESPONSAL EXTRANJERO.
"RCA".
20.30 Charla literaria del Pen Club.
20.45 SPIRITUALS.
21.00 PROGRAMA DE NAVIDAD.
Pascua Campesina.
21.15 Saludo de la BBC. de Londres.
21.30 LOS QUINCHEROS.
21.45 JUAN ARVIZU.
22.00 THEO VAN RESS.
22.15 JUAN ARVIZU.
22.30 El reporter "Esso".
22.35 REPORTAJE DEL FUTURO.
Reporter: Mario Planet.
23.00 LECUONA CUBAN BOYS.
23.30 Complot para derrocar la Navidad.
(Comedia).
24.00 LOS LECUONA CUBAN BOYS.
0.30 NATIONAL BROADCASTING COMPANY.
"Albricias de Navidad".
1.00 LOS LECUONA CUBAN BOYS.
1.30 PROGRAMA DE LA CBS.
"El Hit Parade".
2.00 Término de los programas.

Radio Estación El Mercurio CB 138

1.000 1.100 1.200 1.400

12.00 CANCIONES Y BAILABLES.
12.30 CARNET RADIAL C. B. 138.
12.35 INTERMEDIO ORQUESTAL.
12.45 Aires brasileños.
13.00 AUDICION "AEROCINE".
(Noticias y críticas cinematográficas, por Ricardo y Amalia).
13.30 Música selecta.
14.00 AUDICION "INTERNACIONAL".
a) Música selecta.
b) Música popular española.
15.00 BOLETIN INFORMATIVO.
17.00 Bailables y canciones.
17.30 Aires españoles.
Versiones orquestales.
18.00 Conjuntos mexicanos.
18.15 Selección de valses.
18.30 Selección de bailables.
19.00 Aires colombianos.
19.15 OBERETAS.
19.30 CANTARES CHILENOS.
(La voz chilena de la radio con la participación de Derlinda Arayá).
20.00 Audición LUCIERNAGA.
Música selecta.
20.30 ALEJANDRO SUX.
(Transmisión con la Cadena Panamericana y la National Broadcasting Company de Nueva York).
20.45 Solos de piano.
21.00 MAGAZINE RADIAL "EL MERCURIO".
(Con programas del Joint Broadcasting Committee de Londres).
21.15 CANCIONES.
21.30 BAILABLES.
22.00 SINTESIS DE NOTICIAS.
22.20 Solistas en violín.
20.30 Saludos de soldados y oficiales ha... desde Estados Unidos, Australia, Argel y Londres.
22.45 AUDICION SELECTA.
23.15 ALBRICIAS DE NAVIDAD.
Orquesta de Andrés Kostelanetz.
24.00 Transmisión de la Misa de Navidad.
Desde la Basílica de La Merced.

C.B.-76 RADIO LA COOPERATIVA VITALICIA

7.30 NOTICIARIO HERNANDEZ.
8.45 OTROS TIEMPOS.
R. Prieto.
9.00 LA HORA DEL HOGAR.
11.00 Las grandes orquestas sinfónicas.
11.30 Música de baile.
12.00 Lotería de Concepción.
12.15 Album de Exitos.
12.30 EL DIARIO DE LA RADIO
13.00 Noticiario TOLHUACA
13.15 ITALIA LIBRE.
13.50 Variedades musicales.
14.00 ORQUESTA VIENA.
14.30 LA HORA DE LAS DOS HORAS.
16.30 RITMO DE JAZZ.
17.00 LA MUSICA POR SUS HOMBRES
18.00 Revista musical.
18.15 CLASE DE INGLES.
18.30 CINE AL DIA.
Animan: Eliana Méndez, Raúl Matías, Carlos A. Palma y Muricio Anoff.
Escribe: Raúl Alcardi.
Director: J. ESCOBAR.
Desde el auditorium.
19.00 RADIO TEATRO.
19.30 NOTICIARIO COOPERATIVA.
19.45 HERMANAS LOYOLA.
20.00 LOS PROVINCIANOS.
20.15 EL TEATRO DEL AIRE MEJORAL.
20.30 EN RUEDA DE AMIGOS.
Los Provincianos.
20.55 NOTICIARIO ALIVIOL.
21.10 CARLOS DE SERENA.
21.25 HUGO SILVA ESCRIBE.
21.30 EL SABER EN PILDORAS.
22.00 DISCOTECA MARAVILLOSA.
22.15 DE MUJER A MUJER.
22.30 PROGRAMA ESPECIAL DE NAVIDAD.
22.45 MAGDA Y SUS ROMANTICOS.
23.00 DESDE EL CASINO DE VIÑA.

SINTONICE EMISORA "Bulnes"

ONDA LARGA Y CORTA DE 25 METROS
SANTIAGO DE CHILE

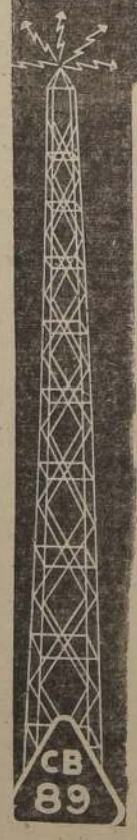

CB 89

DESTACAMOS DE NUESTROS DIARIOS PROGRAMAS

11.30 EL MUNDO EN LLAMAS. Informa Telemundial.
11.45 AUDICION ALBO.
12.00 HORIZONTES AMERICANOS.
12.45 CINELANDIA. Dirige A. Patiño Manríquez.
13.00 EL MUNDO EN LLAMAS. Informa Telemundial.
13.15 AUDICION BRILLANTE. Libretos de Sylvio Juvessl.
13.45 SELECCIONES MUSICALES.
14.00 MUSICA CHILENA.
17.00 CHABELITA. Audición Fémina.
17.30 BAILABLES.
18.00 COCKTAIL AMERICANO.
18.30 AUDICION CASA "EL SOL".
19.00 DESDE EL CASINO "LA GLORIETA".
20.00 MUSICA ARGENTINA.
20.15 AUDICION DICAL.
20.45 EL MUNDO EN LLAMAS. Informa Telemundial.
21.00 MOSAICO ESPAÑOL.
21.30 NUESTROS ARTISTAS EXCLUSIVOS: Fresia Hurtado, Manolo González, Victoria Juanrés, Alberto Méndez, Mario Herrera, etc.
22.00 DESDE EL ZEPPELIN.
22.30 BAILABLES.

FELIZ PASCUA Y AÑO NUEVO DESEAN A SU DISTINGUIDA CLIENTELA LA INDUSTRIA Y EL COMERCIO.

"La Nación" transmite hoy las siguientes ofertas:

A LAS 14.30 HORAS	A LAS 23 HORAS
RESTAURANT ATENAS. Bascuñán Guerrero 23.	SOMBRERERIA Y TINTORERIA Fuentealba. Calle Central 86.
AUSONIA. CASA ESPECIALISTA en bordados. Monjitas 792	STHENOGEN GALASSO. Amargo Indiano.
TIENDA "LA CAMPANA". Delicias 3201.	TIMBRES NUMERADORES. Bandera 290.
PELETERIA "PAVOIA". República 642.	OPTICA HAMMERSLEY. Bandera 290.
JUGUETES FINOS "STERling". Recoleta 368.	

CE 1170

EMISORA "BULNES" - ESTADO 360

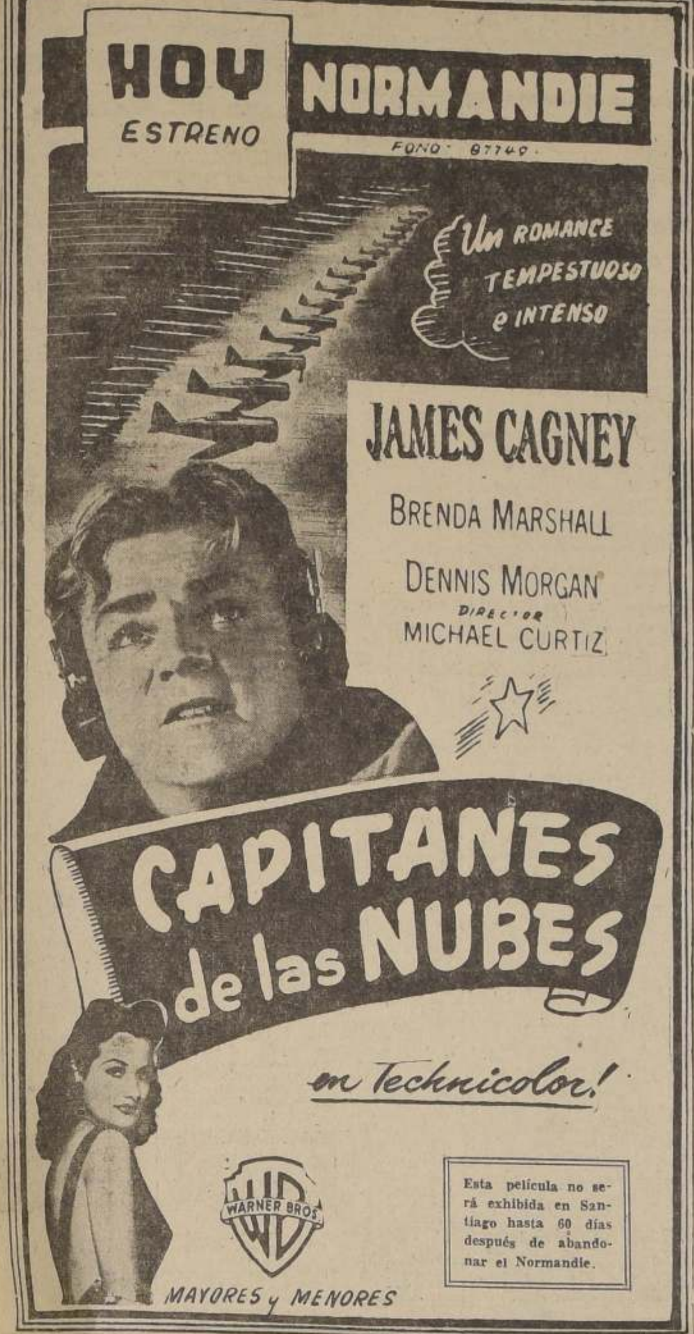

La bellísima y escultural Jinx Falkenburg, la "chilenita", que ha conquistado a Hollywood y a la que se disputan las revistas de mayor difusión para presentarla en sus carátulas, tiene a su cargo el rol protagónico en la espectacular producción musical "TIERNA EXPIACION" de Columbia Pictures, que se estrena el Martes próximo en la Sala Cervantes

CIA. RADIOTEATRO "MORENO DEL VALLE"

Siguiendo el programa trazado por la Compañía Radio Teatro "Moreno del Valle", de divulgar el arte entre la clase obrera, ofrecerá gentilmente mañana a las 16 horas, una matinée de Pascua en el Teatro de la Sociedad Unión Ministerial, situada en Gálvez 396.

La Compañía Moreno del Valle desarrollará un interesante programa de variedades a cargo de sus mejores elementos, y pondrá en escena la obra cómica en un acto "A mí me lo contaron".

EN EL ROTATIVO BALMACEDA

Mañana en el Rotativo Balmaceda actuará por última vez el aplaudido cantor argentino Charlo y su trío de guitarristas. Este popular artista, gran intérprete del folklore sudamericano actuará en el Rotativo Balmaceda mañana sólo en una sección, correspondiéndole aparecer en escena a las 19.30 horas.

La Compañía Nacional de Teatros no dará funciones nocturnas en sus salas

La Gerencia de la Compañía Nacional de Teatros (S. A. Ch.) ha tenido un hermoso gesto que ha sido muy bien comentado entre los personales de todos los teatros de Santiago al disponer que en todas sus salas se suspenda hoy la función nocturna, a fin de ofrecer a sus empleados la ocasión de pasar con sus familias la Nochebuena.

Esta actitud de la poderosa Compañía Teatral que dirige en Santiago el señor Manuel Troni ha sido muy aplaudida.

Hoy no tendrán funciones los teatros de la organización Teatral Chilena S. A.

Los señores Dante Betteo y José Martínez D., Gerentes de la Organización Teatral Chilena, que cuenta con los Teatros Baquedano, Carrera, Esmeralda, Blanco, Nacional, Manuel Rodríguez y O'Higgins, acordaron suspender las funciones de hoy, víspera de Pascua, como también la del próximo viernes 31, para darle un descanso general a todo su personal y que muy bien merecido lo tienen, por su labor desarrollada durante el año.

Este gesto debería ser imitado por las demás empresas teatrales y cinematográficas, el que ha sido elogiosamente comentado.

Los teatros

CENTRAL - SANTA LUCIA

CONTINENTAL-CERVANTES

ORIENTE - ALCAZAR

ALAMEDA-PORTUGAL

ANDES-HOLLYWOOD

COLON

Han suspendido su función nocturna de hoy por la celebración/ de la

NOCHEBUENA

La función nocturna de hoy del Imperio empezará temprano

Hoy, en las funciones de tarde y noche, la compañía Leguía-Córdoba llevará nuevamente a escena en el Teatro Imperio la chistosísima comedia de Lucho Córdoba "Y tengo mis cinco hijos...".

Con el fin de que la función termine antes de la medianoche y los asistentes puedan encontrarse en sus casas de regreso a esa hora, la nocturna empezará faltando un cuarto para las 10. La vespertina será, como de costumbre, a las 6 y media de la tarde.

Chang dará mañana tres funciones.- Hoy viernes descansa

Hoy víspera de Pascua, el mago chino Chang ha resuelto suspender las funciones en el Teatro Baquedano donde está finalizando una brillante temporada teatral. Mañana sábado Chang reaparecerá con una matinée a las 3 P. M. con precios especiales para los niños a los que enseñará algunos trucos de su especialidad. En la vespertina y nocturna subirá nuevamente al cartel la espectacular revista en 37 cuadros "Paraíso oriental encantado" que ha significado un clamoroso éxito para el artista oriental y su Compañía. Esta obra está plagada de trucos y efectos de alta magia, cartomancia, ilusionismo, transmisión del pensamiento, televisión etc. El domingo Chang dará también tres grandes funciones. Como ya hemos anunciado el artista chino está dando sus últimas funciones en Santiago, pues debe partir a Buenos Aires.

Desde mañana un nuevo Teatro Móvil

Entusiasmo ha despertado en el barrio San Pablo y Maturana la inauguración del nuevo Teatro Móvil N.o 4, que se llevará a cabo en la nocturna de mañana, a las 21.30 horas, donde se presentará la Cía. de Comedias y Sainetes "Bäguena-Lillo", que encabeza nuestra primera actriz nacional Elsa Alarcón. Primer actor y director de éste elenco es nuestro aplaudido artista Italo Martínez. Se ha elegido para su debut de mañana una de las mejores piezas y de más éxito que hayan alcanzado en estos últimos tiempos: "La calle del dolor y del pecado", del aplaudido autor y escritor Carlos Barella.

El Móvil N.o 2 presenta "La silla vacía"

Hay obras que el tiempo no les quita interés ante el público, no pasan de actualidad. Una de estas obras es "La silla vacía", comedia dramática en dos actos de Juan Manuel Rodríguez, que hoy, en vermouth y noche, presenta la Compañía que actúa con éxito en el Teatro Móvil de la Plaza Almagro, dirigida por Juan Ibarra. Los papeles principales están a cargo de Teresa Venegas, Bisette Lyon, Blanca Arce, Juan Ibarra y Orlando Castillo, bien secundados por las otras partes de la Compañía.

En la noche terminará este espectáculo, obra y variedades, a las 11.30 en punto para que puedan volver los espectadores a sus hogares a celebrar la Pascua.

Sam Brown y su Teatro Circo hoy en el Estadio Chile

Con éxito debutó anoche en el amplio local de Alameda con el Portal Edwards, en el Estadio Chile ex teatro Politeama, el alegre y novedoso espectáculo de teatro y circo que ha traído el popular artista de color Sam Brown.

Sam Brown tiene un buen elenco de pista y escenario, entre los que figuran Los Olguines, troupe de acróbatas, Los Mogador, los Tonys Lechuguín y Lechuga en sus excentricidades musicales. En la parte escénica que presenta Sam Brown es una micro-revista con bailarinas de color, el chansonier Diego Verty, la pareja de bailarines Nelson, el guitarrista folklórico mexicano Pepe Fuentes además de la actuación propia de Sam Brown y su pareja Miss Tamara.

Hoy el Circo Teatro de Sam Brown actuará a las 9.30.

CHARLO EN EL CAUPOLICAN

Para mañana, en las funciones de vermouth y noche se anuncia la reaparición del cantor argentino Charlo en el Teatro Caupolicán. Este conocido cantor argentino abandonará el país en algunos días más, y como últimas presentaciones ante el público santiaguino, actuará mañana y pasado en el escenario del Caupolicán.

"LOS QUINCHEROS" HOY EN EL TAP

En el show internacional de hoy en la tarde y en la medianoche el Tap Room presentará en estreno exclusivo al mejor conjunto típico chileno. Nos referimos a Los Quincheros, esos cuatro huasos nuestros, tan populares y queridos a lo largo de todo el país. En el show en que debutan hoy se presenta también Charlo, Venturita López, Justo Agudiez, Giselle Chrys, Nono Arau y las orquestas de Samuel Rosas y Ricardo Millas.

REAL TELEFONO 65555 SANTIAGO TELEFONOS 32888 y 33444

TEATROS DE LA COMPAÑIA CHILENA DE ESPECTACULOS

Matinée a las 3 P. M. Tarde 6.30 Noche 9.45

Sigue el éxito de la maravillosa visión cinematográfica:

CUCURUCHITO Y PINOCHO

(Mayores y menores)

interpretada por artistas de habla castellana y toda en colores

Matinée, tarde y noche (Mayores)

Tierra de Pasiones

Complemento: Descriptiva de aviación, sinopsis y Noticiario Paramount.

Lunes: "Las 5 noches de Adán", por Mapy Cortés y Domingo Soler

VICTORIA

EL TEATRO QUE LO ESPERA A TODA HORA

ESPECTACULO COMPLETO DE DOS HORAS DE DURACION

DESDE LA 1 P.M. HASTA LAS 11 P.M.

PRECIOS PERMANENTES PLATEA BAJA $ 6.— PLATEA ALTA $ 4.—

HORAS QUE COMIENZA EL ESPECTACULO 1 3 5 - 7 y 9 P M

HOY

Presenta uno de los mejores films franceses de

"MADEMOISELLE MOZART"

por DANIELLE DARRIEUX

(Mayores y menores)

AMERICA LIBRE UNIDA

CIA. NACIONAL DE TEATROS S.A. CHILENA

LOS MEJORES ESPECTACULOS HOY EN LOS MEJORES TEATROS

CENTRAL FONO 33555	SANTA LUCIA FONO 61319
3 P. M. 6.15 P. M. CITA EN BERLIN por George Sanders (Mayores y menores)	3 P. M. 6.15 P. M. PEPE ARIAS en LA GUERRA la GANO YO (Mayores y menores)

CONTINENTAL FONO	CERVANTES FONO 67569
3 P. M. 6.15 P. M. PEPE ARIAS en LA GUERRA la GANO YO (Mayores y menores)	3 P. M. 6.15 P. M. EL ELEFANTE DE CARMELITA, por Lupe Velez (Mayores y menores)

ORIENTE FONO 41345	ALCAZAR FONO 80122
6 P. M. EL ELEFANTE DE CARMELITA (Mayores y menores)	6 P. M. LA GUERRA la GANO YO (Mayores y menores)

ALAMEDA FONO 91254	PORTUGAL FONO 61473
5.30 P. M. Emboscada en alta mar y Caballeros rurales (Mayores y menores)	5.30 P. M. LA JUGADORA y CABALLEROS RURALES (Mayores y menores)

IMPERIO ESTADO 239 AGUSTINAS 867 FONO 32627

COMPANIA "LEGUIA - CORDOBA"

6.30 P. M. 9.45 P. M.

¡Sensacional comedia musical!, de LUCHO CORDOBA y Américo Vargas:

"Y TENGO MIS CINCO HIJOS..."

"Show" musical con la parodia de los "Lecuona Cuban Boys".

GUIA DEL ESPECTADOR - TEATROS, CINES Y VARIEDADES

TEATROS

IMPERIO. — Estado número 239. — Teléfono número 3 2 6 2 7. — Compañía Córdoba—Leguía. — Vermouth y noche: Y tengo mis 5 hijos.

TEATRO MOVIL N.o 2.— Plaza Almagro. La silla vacía.

BAQUEDANO. — Plaza Baquedano — Teléfono número 6 5 0 5 0.— No hay funciones para descanso del personal.

CINES

AMERICA. — Nuble número 890. — Teléfono número 5 2 4 4 5. — Vermouth y noche: Ritmo de montaña. El secreto del vagón y Noticiario Paramount.

ALAMEDA.— Delicias número 1987. — Teléfono número 91254 — Vermouth y noche: Emboscada en alta mar y Caballeros rurales.

ALCAZAR. — Brasil número 111.— Teléfono número 80122. — Vermouth y noche: La guerra la gano yo.

ANDES. — Avenida Irarrázaval número 435.— Teléfono N.o 43811.— Vermouth y noche: Pistoleros sin pistolas y Fuga de Hong Kong.

APOLO. — Victoria número 733. — Teléfono número 5 1 7 4 6. — Rotativo: Papá se enreda otra vez. Hombres marcados. El potro Pinto. La araña negra. Noticiario y El increíble pero cierto.

BALMACEDA. — Artesanos número 841 — Teléfono N.o 88768. — Rotativo: Soy puro mexicano. Vacaciones del amor. Políticos con faldas y Potro Pinto fin.

BLANCO ENCALADA. — Blanco Encalada 2820.— Teléfono 91787. — No hay función para descanso del personal.

BRASIL. — Plaza Brasil. — Teléfono número 80306. Vermouth: La mentirosa y La niña prodigio. Noche: No hay función.

CENTRAL. — Huérfanos número 986. — Teléfono número 33555 — Matinée y vermouth: Cita en Berlín.

CAPITOL. — Independencia N.o 224.— Teléfono número 8 9 5 8 1.— Rotativo: Templada al fuego. El espejo. Potro Pinto y Noticiario ruso.

CAUPOLICAN.— San Diego número 858. — Teléfono N.o 85912 — Vermouth y noche: Un pacto con el diablo y Vuelo de rescate.

COUSIÑO. — San Ignacio número 1249. — Teléfono número 50687. — Rotativo: Los chicos crecen e Historia de una noche.

CARRERA.— Av. O'Higgins número 2151 — Teléfono N.o 86685 — No hay función para descanso del personal.

CONTINENTAL. — Plaza Bulnes número 41. — Teléfono N.o 69788. — Matinée y vermouth: La guerra la gano yo.

CERVANTES. — Matías Cousiño N.o 184 — Teléfono N.o 85569. — Matinée y vermouth: El elefante de Carmelita.

COLON.— San Pablo esquina Maipú. — Teléfono número 90377.— Vermouth: Pistoleros sin pistolas y Camalleros rurales.

CLUB DE SEÑORAS.— Monjitas N.o 743.— Teléfono número 33550.— Rotativas desde las 17 horas hasta las 23 horas: Pistoleros sin pistolas y El sillón y la gran duquesa.

DIEZ DE JULIO. — 10 de Julio número 819.— Teléfono número 10034.— Rotativo: Resurrección y Madres culpables.

DELICIAS. — Avenida Bernardo O'Higgins esquina de San Alfonso — Rotativo: No hay función.

ESMERALDA. — San Diego número 1035 — Teléfono N.o 64303.— No hay función para descanso del personal.

EXCELSIOR. — Independencia número 1070 — Teléfono número 64631 Rotativo: Hija de la selva. Ganadora del certamen. Tigresa indomable y Valientes de la guardia.

FRANKLIN. — San Diego número 2117 — Teléfono número 58734 — Rotativo: El Espejo. Políticos con faldas, Crepúsculo sangriento, Potro Pinto y Noticiario Fox.

HOLLYWOOD. — Avenida Irarrazaval 2900. — Teléfono N.o 42389. — Vermouth: La jugadora y 6.o de La clave secreta.

IDEAL CINEMA. — Mapocho número 4117. — Teléfono número 92188. No hay función.

IRIS. — Castro número 1 3 9 — Teléfono número 3 0 3 3 8. — Rotativo: Tarzán contra el mundo y El enemigo invisible.

ITALIA. — Avenida Bilbao esquina Italia. — Teléfono número 41883. — No hay función.

INDEPENDENCIA. — Independencia número 378.— Teléfono número 6279. No hay función.

LO FRANCO. — Carrascal número 4604 — Teléfono número 9*706 — Vermouth y noche: Cine de variedades.

METRO. — Bandera con Unión Central — Teléfono número 83361. Matinée, vermouth y noche: Vigilantes aéreos.

MANUEL RODRIGUEZ. — Plaza Yungay 2900 — Teléfono N.o 47795 — No hay función para descanso del personal.

MIRAFLORES. — Miraflores número 173 — Teléfono número 40000 — Sesiones continuadas: Mi celosa mujer y Suez.

MINERVA. — Chacabuco número 178 — Teléfono número 91464 — Rotativo: Soy puro mexicano. Políticos con faldas, Potro Pinto y Noticiario RKO.

MONUMENTAL. — Avenida Bernardo O'Higgins 3343.— Teléfono 91553.— Vermouth y noche: El espejo. Palabra de honor y 4.a Clave secreta.

MIAMI — (ex Splendid) — Huérfanos 1018 — Teléfono N.o 85916 — Rotativo: Lady Hamilton y Noticiario Fox.

NACIONAL. — Independencia N.o 801.— Teléfono N.o 63368 — No hay función para descanso del personal.

NORMANDIE. — Avenida B. O'Higgins 149 — Teléfono N.o 87749 — Rotativo: Capitanes de las nubes y Agregados.

O'HIGGINS. — San Pablo esq. Cumming — Teléfono N.o 86929 — No hay función para descanso del personal.

ORIENTE. — Providencia esquina Pedro de Valdivia.— Teléfono 41345.— Vermouth: El elefante de Carmelita.

PORTUGAL. — Avenida Portugal con 10 de Julio — Teléfono 61473.— Vermouth: La jugadora y Caballeros rurales.

PROVIDENCIA. — Manuel Montt número 82 — Teléfono número 46073.— Rotativo: Esta tierra es mía y Bombarderos en picada.

PRINCIPAL. — Ahumada número 162. — Teléfono número 82572.— Rotativo: Hoy cambio de programa. a las 16 horas.

RIALTO. — Pedro de Valdivia número 3346.—Teléfono N.o 41667.— Rotativo: Aventura oriental y Tontos de altura.

RECOLETA. — Avenida Recoleta número 597 — Teléfono número 63874. No hay función.

RADIO CITY. — Huérfanos número 1055. — Teléfono número 66421. — Rotativo: Que verde era mi valle y Agregados.

REAL. — Compañía número 1546 — Teléfono número 6 5 5 5 5 — Matinée, vermouth y noche: Cucuruchito y Pinocho.

SANTIAGO. — Merced número 839 — Teléfono número 3 2 8 8 8 — Matinée, vermouth y noche: Tierra de pasiones.

SANTA LUCIA. — Bernardo O'Higgins esq. San Isidro — Teléfono 61319 Matinée y vermouth: La guerra la gano yo.

SAN MIGUEL. — Avenida Central N.o 1202 — Teléfono N.o 53219. Vermouth y noche: El cielo y tú y Canción de las praderas.

SELECTA. — Chacabuco número 1173. — Teléfono número 92194. — No hay función.

VALENCIA. — Plaza Chacabuco. — Teléfono número 61557.— Vermouth: El misterio del baúl y Mister V.

VICTORIA.— Huérfanos esquina San Antonio — Teléfono N.o 38321.— Rotativo: Mademoiselle Mozart.

EDICION DE 22 PAGINAS

LA NACION

(EMPRESA PERIODISTICA "LA NACION" S. A.)

ULTIMA PAGINA DE ESTA EDICION

AGUSTINAS 1269 - CASILLA 81 D.

SANTIAGO DE CHILE, VIERNES 24 DE DICIEMBRE DE 1943

PRECIO EN TODO EL PAIS: UN PESO

T U R F

Interesantes y de difícil pronóstico han resultado las pruebas del programa del Club Hípico

PRIMERA CARRERA

CAFADEUSE 56, L. Díaz. — En la carrera ganada por Compadre Sapo se clasificó quinta. Como sorpresa podría resultar.

LA BRAVA 56, J. F. Marchant. — Por monta y su tercer lugar en los 1,100 ganados por Compadre Sapo contará con decididos partidarios.

FLOR DEL SUR 54, J. Araya. — La creen bastante regular, por lo cual no conviene descartarla enteramente al hacer el juego.

HISPANA 54, H. Vergara. — En la carrera ganada por Zurbarán no alcanzó el marcador, pero anteriormente había corrido en forma muy aceptable. Un placé debe corresponderle, por lo menos.

LINEA MEDIA 54, R. Donoso. — No ha hecho valer aún sus méritos la hermana de Centro Half. Como postura no le falta, la recomendamos como el lance de la prueba.

SEGUNDA CARRERA

LOVELY 58, P. Flores. — Muy buena segunda de Frusleria se clasificó hace poco en los 1,100 metros, del premio Rondinella, donde finalizó a pescuezo con 54 kilos. Es carta de bastante cuidado.

CLEMENCIA 54, A. Vergara. — Tercera en esa misma carrera que hemos citado al hablar de Lovely. Su actuación es pareja y su victoria no sería de extrañar.

MECHA 52, J. Araya. — Quinta en la ya tantas veces citada carrera de Frusleria. Ha seguido progresando en su training y seguramente estará entre los primeros al final.

HEARSAY 51, O. Vergara. — Recordamos un buen tercer lugar que tuvo antes de su corto descanso y que fué tras Pastenaca y Silver Moon en los 1,500 metros, del premio Noctovisión.

SILVER MOON 48, J. F. Marchant. — Además de la performan ya nombrada, después volvió nuevamente a escoltar al pupilo de Las Termas en los 1,500 metros, del premio Quenotte, donde cargaba 50 kilos.

TERCERA CARRERA

JAFET 58, J. F. Marchant. — Aparece como una de las mejores cartas ya que fué buen tercero de Estratósfera y Alí Babá en los 1,000 metros del premio Sol Naciente corrido el pasado domingo. Llevaba ocho kilos menos que ahora.

PANGUIPULLI 55, V. González. Atraviesa por un excelente período el hijo de Bacchus Rex, que completó el marcador en los 1,000 metros del premio Statuto, ganados por Mi Socio a Graziani y En Marche.

PIRATA 55, R. Zamudio. — En la milla del premio Santa Claus, ganada por Maharani a Empeño, se clasificó quinto. Antes había sido segundo de Zingaro, en 1,500 metros. Estimamos que hay que considerarlo porque mantiene buenas formas.

KUKARRO 53, R. Donoso. — Tercero en los 1,100 metros del premio Querido, donde Pirata dió cuenta de Cachada, llevando 49 kilos.

BOMBETTE 51, R. Bustamante. — En la carrera ganada por Frusleria a Lovely y que hemos citado anteriormente, se clasificó sexta con algunos tropiezos.

DON ANIBAL 51, F. Gómez. — En los 1,200 metros del premio Belén ganados por Godoy a Pastenaca y Estratósfera, llegó cuarto. No descuidarlo.

CUARTA CARRERA

SETUBAL 56, V. González. — Como su último antecedente, cuenta con un quinto puesto tras Zingaro y Pirata, en los 1,100 metros, del premio Mirona.

LORD BRAIN 53, M. Quezada. — Mucho les gustaba en la carrera ganada el domingo por Desenvuelta, donde nada hizo. Antes había llegado cuarto de Purita, Cachada y Kukarro, en 1,300 metros.

ROYAL ARK 53, J. Araya. — Con la confianza de su ecurie se clasificó tercero de Romeo y Claudina en la milla del premio Richard. Puede desquitarse.

MI SOCIO 52, R. Zamudio. — Sacando clase desconocida dió cuenta en su última de Graziani y En Marche, en los 1,000 metros, del premio Statuto, por la distancia mínima. Puede repetir.

MUERA CALLADA 51, P. Flores. — En 1,500 metros en las pistas del Chile acaba de llegar cuarta en la carrera ganada por Desenvuelta a Islandia y Andóver. Es digna de ser considerada al hacer la elección.

EL CAPUCHA 50, J. Ortiz. — Fracasó en la carrera ganada por Desenvuelta, pero recordamos que anteriormente había entrado en tabla en la carrera ganada por Romeo a Claudina y Royal Ark, sobre 1,600 metros.

QUINTA CARRERA

LANGARA 56, J. Araya. — Viene de un descanso. Lo creen bastante regular.

LIMAHUE 55, E. Castillo. — Otro que aparece tras un relache. Antes y en su última presentación no fué tabla en una carrera ganada por Kunihiko.

PIRULI II 55, J. F. Marchant. — Buen quinto de Balalaika y Gentileza, en los 1,500 metros del premio Peter Pan, con 58 kilos. Antes había escoltado a Haitiano en los 1,200 metros del premio Melchor. De los preferidos del grupo.

CHIFLADURA 50, R. Pacheco. — Cuarta de Ondine, Balalaika y Hebilla de Plata en los 1,300 metros, del premio Luisillo.

COMPADRE SAPO 50, R. Zamudio. — Por la distancia mínima dió cuenta de Spada y La Brava, en los 1,100 metros, del premio Queennie. Lo tienen por corredor.

CARISIMA 49, N. N. — Debe mejorar su sexto lugar del premio Statuto sobre 1,000 metros, donde ganó Mi Socio a Graziani.

SEPTIMA CARRERA

PIN 55, R. Donoso. — En la estrecha llegada del premio Gaspar, y donde cargaba 56 kilos, fué tercero de Lozer y Vindicador. Carta de prestigio.

CICADEO 54, J. F. Marchant. — Conserva el buen estado que ostentaba el día que se clasificó tercero de Yipi y La Intrusa, en los 1,300 metros, del premio Oisseau Mouche.

ZINGARO 53, V. González. — Ganó a Pirata y Pulpetón, en los 1,500 metros del premio Mirona, como lo hemos hecho constar anteriormente.

SAPEUR 49, L. Díaz. — Lleva un peso de 49 kilos que obliga a tomarla en cuenta al hacer el análisis.

PURITA 48, R. Rojas. — Dió cuenta de Cachada y Kukarro, en los 1,300 metros, del premio Querido, cargando 52 kilos. Un buen dividendo.

MAHARANI 47, C. Cruz. — La última vez que actuó se clasificó quinta en una milla ganada por Romeo y Claudina. Antes había llegado cuarta de Selénica, Hupango y Santo Domingo, en 1,500 metros.

OCTAVA CARRERA

POLIUTO 59, R. Donoso. — Escoltó a Chico Hermoso en la milla del premio Royal Alarm. Se vió ganoso y corredor.

LOZER 56, E. Asenjo. — Atraviesa por un buen período. Acaba de ser tercero de Mitroki y Mónaco, en 1,500 metros, en el Chile.

ITALICA 52, J. F. Marchant. — Con 53 kilos llegó cuarta en el premio Saint Emilion, sobre 1,500 metros, corrido el pasado domingo, y donde Cockney dió cuenta de Haitiano y Gargantilla.

SONRIENTE 52, P. Flores. — Conducido con cierta precipitación se clasificó quinto en la milla del premio Rozno, ganada por Oldemburgo a Lozer. Antes había escoltado a Yipi, en 1,300 metros.

EMPEÑO 48, J. Araya. — Tiene un tercer lugar tras Altamont y Cerberus, en las pistas del Hipódromo Chile, en 2,000 metros, y cargando 53 kilos.

NEGRITA 47, E. Farías. — En la carrera ganada el domingo por Mitroki en el Chile, no se clasificó en tabla, pero como ostenta buen training, conviene no descuidarla.

PICARA 46, R. Pacheco. — En el premio Rozno ya citado, sobre una milla, llegó sexta de Oldemburgo y Lozer.

El clásico "Jorge Phillips Huneeus" compromiso básico de la reunión del sábado en el Club Hípico

CATORCE RIVALES SE ENFRENTARAN POR LOS $ 40,000 DE RECOMPENSA.—TIO SAM II, PROETA, ATELIER, LEICESTER, CHICO HERMOSO Y ELINA SON LOS QUE SOBRESALEN EN EL CONJUNTO

Un programa de indiscutibles méritos ha organizado el Club Hípico para la reunión de Pascua, el cual consulta ocho pruebas, a las que sirve de base el clásico "Jorge Phillips Huneeus", sobre un recorrido de 1.900 metros, para caballos de cuatro años y más dotado con una recompensa de $ 40.000 al vencedor y en donde participarán 14 rivales.

El resultado de la prueba se presenta en extremo incierto, pues, la equitativa distribución de los kilos, ha dejado la competencia abierta a las expectativas de gran parte de los anotados, y por lo tanto, no será de extrañarse si la victoria corresponde a un outsider.

Encabeza la lista Tío Sam cuya reciente campaña ha sido francamente reveladora de los buenos medios que siempre se le atribuyeron y cuya última performance es de todo punto de vista recomendable, ya que se impuso cargando 61 kilos en 1.700 metros del premio Pascua de los Niños Pobres, donde aventajó por un cuerpo a Protea, llegando más atrás Polluto y Elina.

El segundo de la lista es Holy Smoke que igualmente contará con partidarios ya que si bien terminó arriero en su última presentación, el Handicap de Verano, donde cargaba 57 kilos, anteriormente había sido buen tercero de Corinto y Carnaval en los 2.000 metros del premio Cincuentenario de la Bolsa de Comercio cargando 54 kilos.

Igual peso que al anterior le ha correspondido a Protea que, como lo hemos dicho más arriba, escoltó a Tío Sam en 1.700 metros y posteriormente se clasificó sexta en el Clásico Handicap de Verano. Es un elemento de cuidado que llega muy bien trabajada a la contienda.

Sigue Atelier que en su última presentación alcanzó una lucida victoria en el premio Handicap de Verano donde postergó a Tempestuoso y Elina llevando 52 kilos en una llegada que entusiasmó a los concurrentes. El hijo de Trigal mantiene sus formas y es una de las cartas más estimables del conjunto.

En el mismo clásico que acabamos de citar para el anterior se clasificó completando el marcador Leicester que venía de una regular relache. El pupilo de Breque afronta muy bien estas distancias y como la competencia anterior puede haberle servido de apretón para completar sus formas creemos que es carta digna de ser tenida en cuenta al hacer la elección.

Chico Hermoso que es el que sigue, por orden de lista alcanzó en las pistas del Club un triunfo muy meritorio en su última actuación al derrotar a Polluto y Macanudo en la milla del premio Royal Alarm donde cargaba 51 kilos. Aún cuando el hijo de Cancionero no se desempeña a esta mano tan bien como en el Chile es elemento peligroso en razón de la postura que mantiene.

Después de un corto descanso hace su reentré Lolo, que antes había llegado cuarto de Explosión, Golden Chimes y Matarife en 2.000 metros en el Chile cargando 57 kilos. El hijo de Martín García ostenta una envidiable postura y si bien no estará entre los más cotizados es peligroso descartarlo ya que se trata de un elemento que se agranda actuando con rivales de méritos.

San Francisco, que es el octavo de la lista fracasó en el Handicap de Verano donde llevaba dos kilos más que en esta oportunidad y por ese motivo su chance se ha visto disminuída. Anteriormente había sido cuarto de Tourbillón, La Elma y Tempestuoso en 2.000 metros.

Adelita aparece anotada a continuación y recordamos que en su última no se clasificó en el marcador en los dos mil metros ya citados que hiciera suyos Explosión en el Hipódromo Chile. Anteriormente, y en esta misma pista, había llegado tercera de Corinto y Lolo en milla y media en este mismo Hipódromo.

De Elina, elemento bastante mediocre podemos decir que su última y su mejor performance ha sido el clasificarse tercera de Atalier y Tempestuoso en el Handicap de Verano donde finalizó con bríos al término del recorrido. De repetir una carrera así, es un placé bastante remunerativo.

A Sidi Berrani, que corre a continuación le han correspondido solamente 47 kilos y si bien el hijo de Disarmament no tuvo una actuación meritoria en su última anotación que fué el premio Poor Chap sobre 1.700 metros ganado por Tatá, no es menos cierto que a pesos bajos y en estas distancias se desempeña con acierto, por lo cual no es acertado descartarlo del todo.

Coquette es una de los tres últimos elementos que completan el lote y de ella podemos recordar que llegó cuarta en los 1.700 metros del premio Pirapó donde el Mariach se impuso sobre Relumbroso y Lozer. Su opción, a nuestro modo de ver, es secundaria.

La penúltima inscripción corresponde a La Elma que en los 2.000 metros del premio Oakland se clasificó segunda de Tourbillón cargando el peso mínimo. Creemos que esta vez la hija de Carbonario debe correr bastante para alcanzar un puesto meritorio.

Cierra la lista Rayero que tiene, como su última actuación, un buen tercer puesto tras Oldenburgo y Lozer en la milla del premio Rozno donde hizo puesta con Mía Sola. Su training es inmejorable y sólo el hecho de la calidad de muchos que le dispensan kilos hace que el pupilo de Locci no sea uno de los más cotizados.

En resumen, y como lo hemos dicho más arriba, la carrera se presenta difícil y con seguridad ella ofrecerá al público un bonito desarrollo en un estrecho final.

Analizando opciones en el Hip. Chile

PRIMERA CARRERA.— 1.400 metros.— DE ELIMINACION

PIRINEU 57 (L. Araya).— Mejor que la mayoría, debe ser el favorito.

WICKETT 53 (E. Obregón).— Cuesta acertar estos bichos, pero por líneas puede hasta ganar.

FOM 50 (Eduardo Cruz).— Escoltador de Neófito. En esta distancia debe andar mejor.

KILATE 46 (R. Pacheco).— Sileno tuvo que echar los hígados para derrotarlo hace dos semanas.

SEGUNDA CARRERA.— 1.200 metros.— HANDICAP

CINZANO 57 (O. Vergara).— Cuarto en la Scapa Flow en el Club Hípico y en metros más gana seguro. Es nuestra carta.

DESEADA 53 (E. Asenjo).— Escoltó a Scapa Flow evidenciando estar buena. Pese a que la escala debe venirle mejor, creemos que de arriba la gana.

AUGUSTUS 51 (L. Díaz).— Puede presentársele favorable el desarrollo y sabido es que en estas competencias de tres o cuatro caballos, generalmente los favoritos fracasan.

TERCERA CARRERA.— 1.200 metros.— NO GANADORAS

AMADA 54 (A. Vásquez).— Nos dicen que está en buen training y a los palos puede tentar una disparada.

CATESCA 54 (J. Olivares).— Es la línea por su segundo lugar detrás de My Princess.

FOTOYORKA 54 (Julio González).— Muy de tapadita nos han soplado este dato. Lo sometemos a su consideración por si le interesa.

GOLDA 54 (J. Villa).— Cuenta con discretas figuraciones recientes, las que hacen de ella la enemiga precisa de Catesca.

CUARTA CARRERA.— 1.200 metros.— NO GANADORAS

BAILARINA 54 (M. Carrasco).— Es rápida y puede ser la sorpresa.

BOINA VASCA 54 (J. Marchant).— No conoce la clase ni de vista. Se va alejando del disco en vez de acercarse.

BUENA BILLA 54 (F. Gómez).— Tercera de Cachadina y Fatídica en sus más reciente compromiso.

FATIDICA 54 (G. Toro).— Escoltadora de Cachadina. La línea está a su favor.

SELIKA 54 (R. Bustamante).— Tercera de My Princess y Catesca, debe pelear la llegada.

TROPILLA 54 (J. Araya).— Ha estado llegando metida. Una cubierta sabia.

QUINTA CARRERA.— 1.500 metros.— CONDICIONAL

BUCKINGHAM 56 (M. Quezada).— Es bueno el hijo de Nid d'Or y a lo mejor le aporta el premio, contribuyendo a la victoria de éste como padrillo.

LONQUIMAY 56 (J. Marchant).— Le costó salir de perdedores, pero siempre estuvo en la pelea. Estos son los que generalmente ganan de inmediato su segunda carrera.

MONTONERO 56 (E. Farías).— Mucho tiempo hace que no corre, pero advertimos que es de lo bueno que se prepara por la Palma.

NACAR 56 (O. Vergara).— Escoltador de El Pampa. Puede pagar placé.

SEXTA CARRERA.— 2.000 metros HANDICAP

LOLO 55 (F. Santader).— Bastante mal corrido fué cuarto en la que Explosión le ganó a Golden Chimes y Matarife el 21 de Noviembre, rematando 4.o Muy fravo a estos pesos.

CHICO HERMOSO 54 (R. Zamudio).— Dió cuenta de Poliuto, Macanudo y El Hakim el domingo 12 en el Club Hípico. Es de fierro el caballito y está salteador de bueno.

OLDENBURGO 49 (A. Vásquez). Bueno se vió al ganar a Lozer, Rayero y Mía Sola ese mismo día, pero creemos que con el de arriba va preso.

MATARIFE 47 (C. Cruz).—Tercero de Explosión y Golden Chimes en este mismo tiro el 21 de noviembre. Difícil se le presenta el compromiso, sobre todo si hay tren fuerte desde la largada.

SEPTIMA CARRERA.— 1.200 metros.— HANDICAP

FARSANTE 54 (M. Quezada).— Estaba tan parchado que lo eliminaron de las de eliminación, Pero, con todo, debe pelear frente a éstos.

TRESILLO 54 (L. Jara).— Tercero de Diablesa y Posesión y una de las mejores cartas ahora.

SEPHORA 53 (Fco. Marchant).— A estos pesos corre mucho. Aconsejamos no descuidarla.

ARMONIA 50 (J. Olivares).— Atraquen la oreja.... ¿Entendieron?...

OCTAVA CARRERA.— 1.200 metros.— HANDICAP

QUE TERRIBLE 56 (J. Ortiz).— Ha estado llegando con matemática regularidad. Merece una victoria.

DERNIER CRI 55 (R. Bustamante).— Es una bala y si no lo siguen desde temprano se les puede venir de viaje.

ABANICO 54 (M. Quezada).— Tercero de Kosake y Babor. Conserva su gran estado.

GOYENA 53 (E. Asenjo).— Bien discreto es el potrillo y debe encontrarse entre los primeros a la llegada.

AUSTRIACA 50 (Julio González).— Su triunfo sobre Maico, Raulidora y El Aguila le da chance en esta ocasión. Después de esa ganancia fué cuarta en la de Kosake.

REACCIONARIA 46 (J. Chacón).— Se estrelló contra Diablesa que le desbarató su diablura. Para otra vez será, ¿No le parece?

NOVENA CARRERA.— 1.200 metros.— HANDICAP

ES EL COLMO 55 (E. Farías).— Es corredor a las derechas y pese a las ventajas que otorga puede ganarlos.

QUINTULEN 53 (R. Castillo).— Es de ley el pingo y puede dar caza a sus enemigos en su avance final.

MARTINCITO 53 (M. Quezada).— Escoltador de Cucaracho, destaca opción machucante y contundente.

GODOY 52 (J. Araya Por puntos lo ganó Rose Belle el pasado Domingo en el Hípico.

CEYLAN 49 (E. Vásquez.— Aquí veremos los puntos que calza.

NEBUCANO 48 (J. Díaz).—Tercero de Farenheit y Qué Terrible actuando con tropiezos. La carta precisa del desquite.

LOS TRABAJOS DE AYER EN AMBOS HIPODROMOS

CLUB HIPICO

PISTA DE ARENA

RAYERO, con O. Vergara, pasó 1.400 en 1.30 2|5.
RIVIERE, con aprendiz, pasó 800 en 54.
ZINGARO, con aprendiz, pasó 600 en 38.
RETRETA, con aprendiz, pasó 400 en 24 2|5.
MUERA CALLADA, con aprendiz, pasó 1.000 en 1.5.
OLDEMBURGO con E. Ulloa, pasó 1.800 en 2.4.
PIRATA, con S. Ponce, pasó 600 en 38.
RUSTICO, con aprendiz, pasó sin apuro 700 en 48.
TIO SAM, con E. Ulloa, pasó 500 en 45 3|5; repitió en 43 3|5.
ELINA, con L. Díaz, pasó 1.000 en 1.6.
SONRIENTE, con P. Flores, pasó 600 en 37; repitió con CERVELLON, aprendiz, pasaron 700 en 43 3|5. Ganó Sonriente, por dos cuerpos.
CEYLAN, con E. Ulloa, pasó 500 en 31 3|5; reptió en 31.
KENTUKY, con aprendiz, pasó 1.000 en 1.6 2|5.
ITALICA, con O. Vergara, pasó 700 en 44.
ADELITA, con L. Díaz, pasó 500 en 30 3|5.
LOVELY, con P. Flores, pasó 700 en 44.
LET GO, con H. Cariceo, pasó 400 en 25 3|5.
LURIGANCHO, con E. Ulloa, pasó 500 en 32 2|5; repitió en 31.
PIRULI, con E. Ulloa, pasó 500 en 31 3|5; repitió en 30 3|5.
CH. MAID, con J. Araya, pasó 700 en 46 3|5; repitió en 45 4|5.
CUATRO ASES, con aprendiz, pasó 1.400 en 1.33 3|5.
MAHARANI, con L. Díaz, pasó 700 en 45; repitió en 46 3|5.
EL PAMPA, con J. Araya, pasó 1.400 en 1.32 3|5.
ROSE BELLE, con L. Díaz, pasó 500 en 30 2|5.
INSIDE, con V. González y BACO, aprendiz, pasaron 600 en 38 3|5; repitieron en 38 2|5. Llegaron iguales.
SEGUNDA SOMBRA, con P. Flores, pasó 600 en 38 3|5; repitió en 37 3|5.
GANIMEDES, con L. Díaz y HELIOS, H. Vergara pasaron 1.000 en 1.5 ganó Ganimedes por 3 cuerpos.
EMPEÑO, con J. Araya pasó 600 en 38.
S. MOON, con J. F. Marchant, pasó 700 en 45 2|5.
REMACHE, con E. Ulloa, pasó 700 en 44 4|5; repitió en 45.
JAFET, con J. F. Marchant, pasó 700 en 43 3|5.
ESCORPION, con P. Flores, pasó 1.000 en 1.4.
NACAR, con O. Vergara, pasó 1.000 en 1.5.
CUARZO, con J. Araya, pasó 700 en 44.
H. SMOKE, con aprendiz, pasó 1.600 en 1.45.
ESTREPITO, con O. Vergara, pasó 600 en 37 3|5.
SIDE BARRANI, con R. Madariaga y COQUETTE, J. Díaz, pasaron 1.600 en 1.51 2|5; llegaron iguales.
LONQUIMAY, con V. González, pasó 600 en 36 3|5; repitió en 37 2|5.
EVOCACION, con G. Sarmiento, pasó 600 en 37 2|5.
LINEA MEDIA, con J. Araya pasó 300 en 33; repitió 700 en 44.
SAN FRANCISCO, con P. Flores, pasó 800 en 50 2|5.
SCAPA FLOW, con L. Díaz pasó 500 en 31.
BARCELONA, con H. Cabello, pasó 300 en 32.
SUEZ, con C. Córdova, pasó 800 en 52.
CITO, con J. Ortiz, pasó 300 en 18 2|5.
LIVERPOOL, con aprendiz, pasó 400 en 25; repitió 800 en 31.
LA BRAVA, con J. Díaz, pasó 700 en 42 4|5.
LLANQUIHUANA, con J. Díaz y PIN, R. Donoso, pasaron 600 en 38 3|5; repitieron 400 en 24 1|5, llegaron iguales.

HIPODROMO CHILE

PISTA DE ARENA, SUBIDA

OLHAVERRY, M. Quezada, 600 en 38.
NO ME DIGA, E. A. Vásquez, 500 en 32 3|5.
CASCANUECES, M. Quezada, 400 en 26; repitió igual.
CAHUIN, J. González, 600 en 40 1|5.
RADICAL, G. Toro, 500 en 32 2|5.
JUSTICIERO, R. Bustamante, 1.000 en 1.6 4|5.
PARECIDO, R. Cruzat, 400 en 26.
TELEFUNKE, J. Ponce, 400 en 27 1|5.
ALCALA, R. Pacheco, 400 en 27 2|5.
POSESION, J. Villa, 400 a voluntad en 27.
NEGRITA, F. Gómez, 700 en 45 4|5 y repitió 400 de bajada en 23 2|5.
SOVEREING, E. A. Vásquez, 200 en 12 3|5.
HONORIO, F. Gómez, 800 en 52 3|5.
HABLADOR, R. Bustamante, 400 en 25 4|5.
METRALLA, G. Toro, 600 en 39 3|5.
FANNY, J. M. Godoy, 400 en 26.
PELUQUERO, C. Cruz, 400 en 26.
QUINTRILPE, F. Gómez, 600 en 39 2|5.
MUSSOLINI, J. González, 500 en 32 2|5 y repitió en 33.
LA ESMERALDA, Ab. Silva, 200 en 12 2|5, y repitió en 12 3|5.
BOMBETTE, aprendiz, 400 en 27.
CONTROL, R. Bustamante, 1.200 en 1.22 2|5.
ISLANDIA, E. Farías, y DANNEMAN, Ab. Silva, 300 en 33, y repitieron igual, llegando ambas veces iguales.
BIEN JUGADA, aprendiz, 400 en 27 y repitió en 26.
MONTREAL, E. A. Vásquez, 300 en 19, y repitió 400 de bajada en 24.
ALL RIGHT, F. Gómez, 500 en 30 2|5.
CHILCO, J. González, 600 en 37 2|5.
NO ME OLVIDES, E. Farías, 800 en 53.
MYRIAM, G. Toro 500 en 32 2|5.
AUSTRIACA, J. González, 500 en 33.
QUE HUBO, J. Chacón, 500 en 32 3|5.
LORD BRAIN, M. Quezada, 600 en 39.
MARTINCITO, B. Sandoval, 600 a voluntad en 41 3|5.
FOM, B. Sandoval, y LUSINGE, J. González, 600 en 39 4|5; llegando iguales.
MAR SALADA, E. Farías, 600 en 42.
EL CAPUCHA, E. A. Vásquez, 400 en 26 3|5 y repitió en 26.
HABYEK, Ab. Silva, 500 en 33, y repitió 400 en 26.
BLACKMAN, G. Toro, 600 en 38 2|5.
SHEIK, F. Gómez, 400 en 25 3|5.
NEGRITA LINDA, L. Valencia, 400 en 27 1|5.

PISTA DE ARENA DE BAJADA

DANILA, R. Bustamante, 400 en 26 y repitió en 25 4|5.
MARIA ANGELICA, aprendiz, 600 en 37.
PRIMOR, L. Valencia, 400 en 26 2|5.
PRAGA, con E. A. Vásquez, 400 en 25.
BEN HUR, R. Pacheco, 400 en 24.
KUNIHIKO, R. Bustamante y SEVIGNE, J. González, 600 en 37 2|5; llegando iguales.
CUARTO CRECIENTE, E. Farías, 1.000 en 1.8 3|5.
LA ELMA, J. M. Godoy, 500 en 30.
PAGLIACCI, R. Pacheco, 200 en 12, y repitió igual.
HEARSAY, E. Farías, 400 en 24, y repitió en 23 3|5.
CAMPERITA R. Pacheco, 400 en 24, y repitió en 23 3|5.
LOS TIEMPOS, aprendiz, 200 en 12 3|5.

WUNDERBAR, con L. Díaz y CARISIMA, aprendiz pasaron 400 en 25; repitieron en 26. Ganó Carísima por dos cuerpos.

EL MERCADO DE VALORES

El movimiento menor de la semana lo registró ayer la Bolsa de Comercio de Santiago. El total de lo transado alcanzó en acciones y bonos a 38.275 y a 1.107.000 nominales, respectivamente.

Dentro de tan escasas transacciones, poniendo un poco de voluntad pueden citarse las realizadas en Hipotecario 6-1, Condoriaco, Tarapacá y Antofagasta, Mecánica, Sofruco, Copec y Vidrios.

Fluctuaron durante el día 29 valores, mejorando precio 13 de ellos.

El cierre indicó mercado muy flojo, de alza en títulos hipotecarios y ganaderos, de baja en fiscales, industriales y seguros y sostenido en bancarios y mineros.

BONOS Y TITULOS TRANSADOS EN LA BOLSA DE COMERCIO DE SANTIAGO

TOTAL DE OPERACIONES: PRECIOS MAS ALTOS Y MAS BAJOS, CIERRE DEL MERCADO Y CLAUSURA DEL DIA ANTERIOR

Clausura del miércoles 22	Títulos	Total de operac.	Precios más altos	Precios más bajos	Cierre jueves 23
	BONOS				
74 1/8	Caja 6 3/4	120000	74 1/8	74 1/8	74 1/8
84	Deuda Interna 7-1	177000	84	84	84
74 1/8	Hipotecario 6-1	564000	74 1/2	74 1/2	74 1/2
81	Hipotecario 6-1	105000	85	85	85
75	Hipotecario Vpso. 6-1	20000	75	75	75
83	Garantía Fiscal 7-1	23000	83	83	83
83 1/4	Pavimentación 7-1	89000	83	83	83
	BANCOS				
308	Hipotecario N/E.	350	302	302	302
446	Chile	20	450	450	450
	MINERAS				
6 3/4	Chañaral	1200	7	7	7
14	Manganesos	700	14 3/4	14 1/2	14 3/4
5 5/8	Río Negro	1100	5 3/4	5 5/8	5 5/8
2 1/2	Condoriaco	6000	2 1/4	2 1/4	2 1/4
44 3/4	Tocopilla	200	43 3/4	43 3/4	44
21	Pta. de Lobos	100	21	21	21 3/4
	SALITRERAS				
5	Tarapacá y Antofagasta	3000	5	5	5
	GANADERAS				
45	Agrícola Chilena	200	45	45	45
375	T. del Fuego	138	376	376	376
180	Aysen	200	185	185	185
	INDUSTRIALES				
270	Renta Urbana	1567	270	270	270
30	Sofruco	3300	30	30	30
72 1/2	Mecánica	4700	73 1/2	73	73
281	Astilleros Habas	500	285	285	285
31 1/2	Copec	3000	31	31	31
154 1/2	Vapores	500	153 1/2	153 1/2	154
22	Vestuarios	322	22	22	22
15 3/4	Vidrios	2352	15 1/2	15	15 1/2
58	Gas Stgo.	30	57 1/2	57 1/2	57 1/2
132	Farmo Química	96	131	131	132
40 1/8	Mademsa	200	40	40	40
38 3/4	P. y Cartones	1450	38 3/4	38 3/4	38 3/4
66	Caupolicán	600	65	65	65
90 1/2	Cervecerías	100	90 1/2	90 1/2	90 1/2
37	Cristalerías	200	37 1/8	37 1/8	37 1/8
56 3/4	Interoceánica	200	56 3/4	56 3/4	56 3/4
42	Lamifún	300	41 1/2	41 1/2	41 1/2
41 1/2	Paños Tomé	100	41 1/2	41 1/2	41 1/2
100	Sanitas	150	100	100	100
33 3/4	Tej. Salto	300	33 3/4	33 3/4	33 3/4
	SEGUROS				
110	Marítima	300	111	110	110
104	Cons. Grles.	100	101 1/2	101 1/2	101 1/2
	COTIZACIONES SIN TRANSACCION				
66	Debentures				66
66 1/2	Eléctricos				66 1/2
318	Hipotecario				318
138	Osorno				138
8 1/4	Cerro Grande				7 1/2
70	Lota				71 1/4
5	Marga Marga				5
460	Patiño				460
43 3/4	Punitaqui				43 1/4
131	Schwager				130
228	Gente Grande				228
14 3/4	Alcoholes				14 1/4
97	Cemento Melón				97 1/2
73	Co. Industrial				73
65	Elect. Industrial (xD.)				63 1/2
39 3/4	Indac				39 1/4
90	Lab. Beta				90
26	Lozas Penco				26
56	Muelles				56
132	P. Bellavista				132
38	P. Concepción				38
46	Pizarreño				46
185	Saavedra Bénard				185
49 1/2	T. Panimávida				49 1/2
75	Textil Guanaco				75
30	Viña La Rosa				[illegible]

INFORMACIONES DE INTERES SOBRE SOCIEDADES ANONIMAS TITULOS, CIERRE, REGISTRO, DIVIDENDOS Y CITACIONES

PRODUCCION DE ALHUE EN NOVIEMBRE

Minerales beneficiados, 987,9 toneladas. Concentrados producidos, 51,3 toneladas. Oro fino contenido, 7,5 kilos. Plata fina contenida, 54,9 kilos.

Caupolicán. Neto $ 0.86. Diciembre 23, en Grace y Co.

Arrocera. Neto $ 1.72. Diciembre 23, en Banco Italiano.

Rosemblitt, diciembre 24 a diciembre 31 Neto $ 0.86. Diciembre 31, en sus oficinas.

Viña Concha y Toro, diciembre 14 a diciembre 24. $ 0.86; diciembre 24, en sus oficinas.

Guanaco, diciembre 24 a diciembre 26. Neto $ 2.58. Diciembre 27, en sus oficinas.

Cía. Industrial, diciembre 14 a diciembre 24. Neto $ 1.29. diciembre 27, en Banco Edwards.

Schwager, diciembre ... a diciembre 27. Neto $ 3.44, diciembre 27 en sus oficinas.

Vapores, diciembre 18 a diciembre 28; Neto $ 3.60, diciembre 29, en Banco Edwards.

Vapores, diciembre 18 a diciembre 28; Neto $ 4.60, diciembre 29, en Banco Edwards.

Paños Concepción, diciembre 18 a diciembre 30. Neto $ 1.00 diciembre 30 en Banco Español.

Patiño Dic. 21 a Dic. 30 US. 1.00 Dic. 30 en Banco Londres.

Tejidos El Salto, diciembre 20 a enero 3. Neto $ 0.86, enero 4 en sus oficinas.

Banco Central, diciembre 24 a enero 2. Neto $ 51.60. Enero 3, en sus oficinas.

Sederías Chile, diciembre 17 a enero 8. Neto $ 1.00, enero 10 en Central N.o 40.

Río Negro, diciembre 26 a enero 1.o. Ord. y Ext. Diciembre 29 (aumento de capital).

Tarapacá y Antofagasta, diciembre 26. Ord. y Ext. Diciembre 29, en sus oficinas.

Lautaro, diciembre 8 a diciembre 31. J. Ord. diciembre 31 y por dividendo.

Banco Italiano, diciembre 30 a enero 10. J. Ord. Diciembre 10, en sus oficinas.

Banco Español, enero 4 a enero 15. J. Ord. Enero 15, en sus oficinas.

Gas de Santiago, diciembre 20 a diciembre 31. Por dividendo.

Cervezas, diciembre 16 a diciembre 31. Por dividendo.

Paños Bellavista. Dic. 22 a Enero 3. Por dividendo.

Seg. Marítima, diciembre 23 a enero 8.

Banco de Talca, diciembre 20 a enero 10. Por aumento de capital.

Banco Hipotecario, diciembre 24 a enero 11.

Banco Edwards, diciembre 30 a enero 11.

Banco de Osorno, diciembre 16 a enero 15.

Maderas Hernández. Diciembre 22 a diciembre 25. Por aumento de capital.

Textil Viña. Hasta diciembre 24 se puede suscribir y pagar N.E.

MATADERO MUNICIPAL

ENCIERRA DE AYER

Ganado mayor

Bueyes	27
Novillos	582
Vacas	183
Vivos	70
Vara	1
TOTAL	863

GANADO MENOR

Terneros	178
Corderos	4252
Cerdos	232
Cabros	10
TOTAL	4674

PRECIOS DE LAS CARNES

Buey, 1.a clase a	$ 6.60	$ 6.80
id. de 2.a	6.20	6.40
id. de 3.a	5.80	6.—
Novillo 1.a clase	6.80	7.—
id. de 2.a	6.40	6.60
id. de 3.a	6.—	6.20
Vaca, 1.a clase	6.60	6.80
id. de 2.a	6.20	6.40
id. de 3.a	5.80	6.—
Ternero, 1.a clase	7.—	7.20
id. de 2.a	6.60	6.80
Cordero, 1.a clase	6.80	7.—
id. de 2.a	6.40	[illegible]
id. de 3.a	6.—	[illegible]
Cordero Magallanes	4.60	[illegible]
Oveja, 1.a clase	3.80	[illegible]
id. de 2.a	3.—	[illegible]
id. de 3.a	8.20	[illegible]
Cerdo, 1.a clase	7.60	[illegible]
id. de 2.a	7.40	[illegible]
id. de 3.a	4.50	[illegible]
Grasa en rama	3.—	
Sebo de ovejuno		

PRECIOS DE LOS CUEROS

Machos mayores de 37 kilos a 4.— el kilo.

Machos menores de 37 kilos a 4.50 el kilo.

Cuero vaca 4.60 el kilo.

Cuero de cordero $ 10 a $ 15 c/u.

id. de 2.a 6.40 6.60

AL COMERCIO

Ha llegado a conocimiento del infrascrito que se ha sorprendido al público presionándolo para que contrate avisos o tome suscripciones para la Revista "Renovación", invocando el nombre de la Dirección de Impuestos Internos.

Se declara una vez más que esta Oficina no tiene relación alguna con esa revista ni con ninguna otra publicación de esa especie.

EL DIRECTOR GENERAL

ESCUELA DE ARTESANOS DE SASTRERIA

Concurso de admisión alumnos para 1944

El Miércoles 29 del presente se efectuará en el local de la Escuela, Sierra Bella 1151, el examen de admisión para el ingreso de alumnos a los Cursos Regulares a las 8.30 horas.

Para la inscripción al Concurso se reciben antecedentes hasta el día Martes 28, a las 12 horas.

Mayores datos en la Inspectoría General del establecimiento, Sierra Bella 1151 Teléfono 52326.

LA DIRECCION

ESCUELA INDUSTRIAL DE LA COMUNA QUINTA NORMAL

MAPOCHO 3951 — CASILLA 12002 — TELEFONO 91937

REQUISITO DE ADMISION ALUMNOS PARA 1944

Los alumnos con estudios primarios completos o Primer Año de Humanidades rendido, pueden ser aceptados como externos o medio pupilos al Primer Año del Grado de Oficios, previo Concurso de Admisión, que se realizará el 28 de Diciembre, a las 8.30 horas.

Los estudios durarán 4 años, en las siguientes Especialidades: Mecánica Industrial, Forja y Cerrajería, Soldadura Autógena, Electricidad, Gasfitería, Carpintería de Construcciones y Mueblería.

Enseñanza gratuita conforme al Plan Oficial. Las inscripciones para el Concurso de Admisión se reciben en la Subdirección del Establecimiento. Pida prospectos.

LA DIRECCION

DIRECCION GENERAL DE OBRAS PUBLICAS

DEPARTAMENTO DE HIDRAULICA

Se piden propuestas públicas para la construcción de las obras de mejoramiento del agua potable de Puerto Varas, las que se abrirán el 7 de Enero próximo, a las 16 horas.

A estas propuestas podrán concurrir los interesados que se inscriban en el Registro Especial, abierto para el objeto en este Departamento, y que se cerrará el 31 de Diciembre en curso. Santiago 22 de Diciembre de 1943.

EL DIRECTOR DEL DEPARTAMENTO

Gonorrea

Blenorragia, afecciones a la vejiga

SELLOS WONDER KELLER

son un desinfectante de las vías urinarias por su fórmula precisa y su acción balsámica. BASE: Sándalo Salol Anhidrometilencitrato de Hexametilentetramina

Se encuentra en todas las farmacias

CONCURSOS PARA PROVEER JUZGADOS DEL TRABAJO Y SECRETARIAS

La Dirección General del Trabajo, ha oficiado con fecha 18 del actual a los presidentes de las respectivas Cortes del Trabajo para que dispongan la apertura de concursos, de acuerdo con las normas legales y reglamentarias vigentes, para proveer los cargos de Jueces del Trabajo, de tercera categoría de Linares, Angol, Los Angeles, La Serena, Calama y Tocopilla y los cargos de Secretarios de los Juzgados del Trabajo de Calama, Ovalle y Coronel.

Los interesados deben presentar su solicitud y antecedentes entre los cuales debe contarse la comprobación del título de Abogado, a la Secretaría del respectivo Juzgado dentro del plazo fijado para este efecto por el correspondiente Tribunal. Pueden también hacer esta presentación por intermedio de la Dirección General del Trabajo en Santiago, para que la remita al Juzgado ante el cual se ha abierto el Concurso.

ESCUELA DE ARTES Y OFICIOS

Concurso de Admisión de Alumnos para 1944

El próximo Miércoles 29 del presente, a las 8 horas, se efectuará en el local de la Escuela—Avda. Ecuador 3659— el examen de admisión para el ingreso de alumnos a los Cursos Regulares diurnos.

Para la inscripción en el Concurso, se recibirán solicitudes hasta el Viernes 24 antes de las 12 horas.

Prospectos y mayores datos en la Subdirección de la Escuela: Teléfono 90011 - Anexo 20.

LA DIRECCION

Ungüento MONTE SANTO

Usado con excelente resultado contra ciertas Eczemas, ronchas, comezón de la piel y del cuero cabelludo, etc.

Caja grande: $ 2.00

Caja chica: $ 1.00

Base: Lassor, mentol y alcanfor

CIA. MINERA Y COMERCIAL SALI HOCHSCHILD S. A.

Por acuerdo del Directorio, cítase a Junta General Ordinaria de Accionistas que se celebrará el día 27 de Diciembre de 1943, a las 15 horas, en el Salón de Sesiones de la Sociedad Nacional de Minería, calle Moneda N.o 759, para pronunciarse sobre la Memoria y Balance al 31 de Diciembre de 1942.

Cítase también a Junta General Extraordinaria de Accionistas, que se celebrará a continuación de la Junta Ordinaria con el objeto de tratar y resolver sobre la reforma de los artículos 10 y 12 y transitorios que propondrá el Directorio, en cuanto al número de Directores, su remuneración y el nombramiento de los nuevos Directores.

El Registro de Accionistas permanecerá cerrado desde el 23 al 27 de Diciembre de 1943, ambas fechas inclusive.

Santiago, 15 de Diciembre de 1943.

EL PRESIDENTE.