No existen incorrecciones financieras en adquisición de aceite

Se pagará con libras esterlinas y letras, dice Ministro Larraín

El Ministro de Economía y Comercio, don Pablo Larraín Ovalle, envió ayer a la Cámara de Diputados los antecedentes sobre la adquisición de tres mil toneladas de aceite comestible refinado en Holanda, diciendo que es infundada la especie de que haya autorizado la compra basada en operaciones de diferencias de cambio, y establece que la oferta más conveniente es la aceptada por el Ministerio, pues el pago se hará en libras esterlinas, con letras aceptadas por la Corporación de Ventas de Salitre y Yodo de Chile, a 180 días plazo, lo que implica que no se producirá un egreso de divisas en el actual Presupuesto. Se descartaron las ofertas en dólares por no contarse con este tipo de divisas, y, asimismo, las de aceite argentino, porque no se cuenta con la suma de 30 millones de nacionales, valor de las 12 mil toneladas de aceite que habrá que importar para satisfacer el déficit que se producirá en el mes de septiembre próximo.

El Consejo Nacional de Comercio Exterior, por su parte, con la firma del presidente, don Alberto Novoa, y de casi todos los consejeros, entregó una declaración pública, en la que, frente a informaciones y comentarios de prensa sobre la negociación, establece que, en ningún instante, "ningún consejero, al tratarse el problema, habló de negociados, de beneficios indebidos para terceros, o se emitieron opiniones que supongan la existencia de incorrecciones de orden financiero. La resolución, como todas las otras, se ha fundado en informes de sus departamentos técnicos".

Finalmente, el Ministro señor Larraín envió también

(A la página 2 — Columna 2)

TIEMPO PARA SANTIAGO
HOY: BUENO
EDICION DE 22 PAGINAS

LA NACION

MIERCOLES 11 DE JUNIO DE 1952
SANTIAGO DE CHILE
Precio: $ 4.-

El honor de las Fuerzas Armadas no será quebrantado

Elementos antipatriotas hacen campaña perturbadora

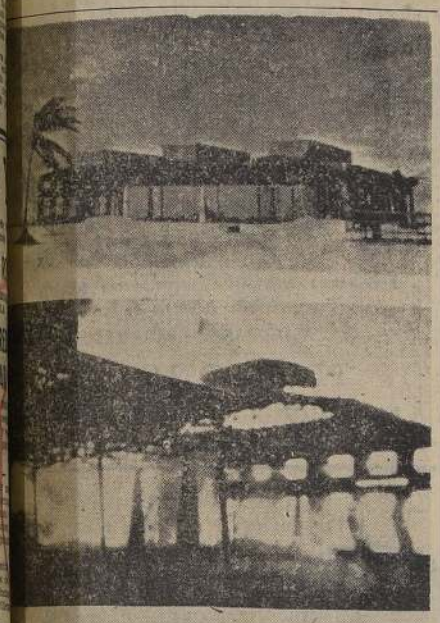

...TOS DE LA BOMBA ATOMICA EN UNA FABRICA.— ...ETOK.— Estas fotografías dramáticas, tomadas de una ... documental del Gobierno de los Estados Unidos, muestran efectos de una bomba atómica dejada caer sobre una ... industrial. De arriba abajo: el edificio tal como era ... de la explosión; en la segunda fotografía (centro) en los ...tros de producirse el feroz impacto, y en la foto... de abajo se puede apreciar la ruina del edificio cuando ...a a disiparse el humo. Esta película fué filmada en el ... de Eniwetok, en pleno Océano Pacífico, donde la Comi... de Energía Atómica tiene otro campo de experimentación. ...ayo se realizó en la primavera de 1951, en el grupo de ... Marshall, a las cuales pertenece el atolón de Eniwetok. (Foto UNITED PRESS)

Enérgica declaración en el Consejo de Gabinete de ayer

"El Gobierno declara que tiene la confianza más absoluta en las Fuerzas Armadas y que está seguro de que su disciplina y su honor no serán jamás quebrantados", dice una declaración formulada por el Consejo de Gabinete de ayer, en la que también se protesta enérgicamente por la campaña de algunos órganos de publicidad "que perturban la confianza que el país debe tener en las Fuerzas Armadas, tratando de imbuir en su ánimo, con cuadros comparativos, que se procedió en forma dañosa para ellos en la reciente ley de mejoramiento económica del personal de la Administración Pública".

LA VERSION OFICIAL.

"Bajo la presidencia de S. E. el Presidente de la República, se reunió, en la mañana de ayer, el Consejo de Gabinete con asistencia, además, del Comandante en Jefe del Ejército, general don Rafael Fernández; del Comandante en Jefe de la Armada, almirante don Danilo Bassi, y del Comandante en Jefe de la Fuerza Aérea, general don Aurelio Celedón. Excusaron su inasistencia los señores Ministros de Relaciones Exteriores, de Defensa Nacional y de Tierras y Colonización.

S. E. expresó que, encontrándose enfermo en cama el Ministro de Defensa Nacional, había invitado a esta reunión a los tres comandantes en jefe de las Fuerzas Armadas, porque deseaba que el Consejo de Gabinete considerase, en toda su gravedad e importancia, la campaña tendenciosa que con propósito manifiesto de producir quebrantamiento en el orden constitucional, se realizaba para llevar a las Fuerzas Armadas la idea de que, al mejorarse los sueldos de los funcionarios de la Administración Pública y que se tradujo en la ley número 10.343, se habría procedido con injusticia en cuanto se refiere a los miembros de las instituciones armadas.

Se refirió S. E. a una información publicada por el diario "La Opinión" de Valparaíso, de fines de la semana pasada, en la cual se registra una circular que habría sido distribuída por un comité de suboficiales de la Armada, el cual promovería con ella un movimiento de toda la suboficialidad en torno a numerosas peticiones de orden económico y de otra índole, que formularían al Gobierno. En dicha circular se deja esta-

(A la página 7 — Columna 1)

POBLACIONES EN SEIS CIUDADES ANUNCIO LA ESPOSA DE S. E., AYER

Al anunciar que la Fundación de Viviendas de Emergencia invertirá este año 35 millones de pesos en construir poblaciones en seis ciudades del norte, la señora Rosa Markmann de González Videla desmintió ayer que ella y su esposo vayan a ser candidatos a parlamentarios en el próximo período, como lo han dicho algunos diarios. "Yo, dijo, no tengo ambiciones políticas, y creo que trabajo mejor por mi país en impulsar la construcción de habitaciones para obreros a través de la Fundación, y en cuanto a mi esposo, también lo va a desmentir, porque está muy cansado, ha trabajado demasiado en estos años de gobernante, y no tiene el menor deseo de volver a la política".

SEIS CIUDADES EN CUATRO DIAS. — "Fué un viaje muy provechoso, que me alegro mucho de haber hecho, pues estaba en deuda con el norte, donde el problema de la vivienda es tan angustioso" comenzó diciendo la distinguida dama, al aludir a su jira de la semana pasada por las ciudades de Arica, Iquique, Tocopilla, Calama, Antofagasta y Taltal. En cuatro días recorrió las seis ciudades, eligiendo terrenos para levantar poblaciones que en total importarán 35 millones de pesos, de acuerdo con el presupuesto de la Fundación para este año.

DOS OBSEQUIOS VALIOSOS. — Luego nos contó que estaba profundamente agradecida de dos valiosos obsequios que le hicieron, para la Fundación, en Taltal y en Calama. La Sociedad Industrial Pesquera de Tarapacá, cuyo gerente es don Fernando Giménez de Cisneros, le obsequió 14.000 metros de terreno para levantar una población en Taltal, y el distinguido caballero boliviano, don Ernesto Núñez, hizo otro tanto con dos hectáreas en Calama, para el mismo objeto. "Son dos gestos que honran a quienes los tuvieron, y que deseo destacar, porque son ejemplares", agregó la señora esposa de S. E.

SU MAYOR SATISFACCION.— "Además del provechoso resultado del viaje, prosigue la distinguida dama, mi mayor satisfacción fué encontrar en todas partes la más entusiasta y generosa cooperación de personas de todas las clases sociales, políticos y no políticos, de Gobierno y de oposición. Esta circunstancia de ser un elemento de unión de todos los chilenos cuando se trata de realizar una obra de bien público, que se ha repetido a lo largo de mi presidencia de la Fundación de Viviendas de Emergencia, colma mis mejores expectativas, y constituye mi más grande satisfacción. Además, me alienta a continuar en la obra comenzada, con mayor entusiasmo y dedicación, especialmente ahora que tengo un compromiso que cumplir, después que el Congreso dió a la Fundación mayores medios económicos".

TERREMOTO EN SAN JUAN

BUENOS AIRES, 10 (UP).— Un terremoto destructivo de violencia posiblemente tan grande como el que destruyó la ciudad de San Juan en 1944, sacudió la parte sur de la provincia de dicho nombre, teniendo como epicentro entre las aldeas de Media Agua y Carpintería, a unos 50 kilómetros al sur de la ciudad de San Juan.

Hasta ahora se desconoce si el terremoto ha causado víctimas o si ha provocado daños en la propiedad.

Todas las comunicaciones con San Juan están interrumpidas, por lo que es imposible saber inmediatamente los efectos del sismo.

El Observatorio de La Plata dijo que sus sismógrafos registraron a las 21.24 horas y 5 segundos un temblor de intensidad "verdaderamente extraordinaria", que en su centro puede haber tenido entre nueve y diez grados de la escala Mercalle-Sieberg. Añadió que las agujas del sismógrafo se quebraron debido a su violencia y que los temblores continuaron a las 11.30 P. M., dos horas después del primer temblor, por lo tanto se temen nuevos sacudimientos.

Por otra parte, el Observatorio Central de la ciudad de Buenos Aires ha dicho que el sismo fué de intensidad destructiva si ha afectado las zonas pobladas, y añadió que su inscripción en los sismógrafos del Observatorio duró 25 minutos.

(A la página 2 — Columna 6)

MAS DE UN MILLON EN ANTIBIOTICOS RECIBIO SRA. DE S. E.

La señora Rosa Markmann de González Videla ha recibido del Laboratorio Pfizer, de Estados Unidos, el valioso obsequio de más de un millón de pesos en Streptomicina y Terramicina.

La distinguida dama sólo espera que se dicte un decreto que exima esa partida de antibióticos del pago de derechos de Aduana, para proceder a repartirlos en los hospitales.

"Deseo, nos dijo ayer, que estos medicamentos sirvan para devolver la salud a los enfermos indigentes de los hospitales".

El temblor en Chile

Un fuerte temblor se registró ayer, a las 20.32 horas, en la zona central-norte del país, sintiéndose con mayor intensidad en La Serena, Ovalle, Valparaíso, Quillota y San Felipe. En Santiago fué mucho más leve. Sin embargo, alcanzó a provocar conmoción pública, lo que se tradujo en innumerables llamadas telefónicas a diarios y emisoras.

Tanto a través de Carabineros, Telégrafo y Teléfonos, fuimos informados anoche de que el temblor no había causado daños materiales en ningún punto del país y que había pasado inadvertido en Tarapacá y Antofagasta, como también de O'Higgins al sur.

Reajustes de pensiones se pagarán próximo mes; se dictará reglamento

Ayer comenzó a pagarse a todos los servicios públicos del país el reajuste de sueldos a los servidores del Estado, correspondiente a los cinco primeros meses del año.

En cuanto a los pensionados fiscales y semifiscales, el Ministro de Hacienda nos pidió poner en su conocimiento que los reajustes de pensiones serán pagados en julio, para lo cual tiene en tramitación el decreto reglamentario pertinente sobre la materia.

Los reajustes de pensiones serán pagados por las Tesorerías fiscales y por las Cajas de Previsión, en la forma que lo determine el reglamento, para cuyo efecto la Oficina de Pensiones ha comenzado ya a confeccionar los decretos de pago.

Se nos pidió hacer presente a los pensionados, la conveniencia de que en lo posible se atengan a las recomendaciones que ha sugerido el Director de la Oficina de Pensiones, a fin de procurar que todo el tiempo posible pueda destinarlo el personal de esa Oficina, a la realización de los trabajos que representan el reajustar las pensiones, ya que es su ánimo que los beneficios establecidos por la ley N.o 10.343 lleguen en el menor tiempo a poder de los pensionados.

Respecto a la concesión de las asignaciones familiares, las mismas oficinas pagadoras repartirán a fines del mes formularios especiales, los cuales indicarán los antecedentes que deberán acompañarse para obtener el pago de dichas asignaciones.

FUE SUSPENDIDO EL TRANSANDINO DURANTE 10 DIAS

LOS ANDES, 10. — En diez días se calcula el tiempo que deberá estar paralizado el ferrocarril transandino debido a un desperfecto sufrido por la máquina limpiadora de nieve.

El desperfecto se produjo mientras la referida máquina limpiaba la vía y se reparaban los destrozos causados por un accidente anterior, el que destruyó un túnel artificial. Este se produjo al desprenderse un carro ganadero destruyendo uno de los túneles cercanos a la estación Las Cuevas. — (El corresponsal).

VACACIONES DE INVIERNO SE INICIAN EL 14 JULIO

El lunes 14 de julio comenzarán las vacaciones de invierno de tres semanas en los 101 liceos del país. Las actividades se reiniciarán el lunes 4 de agosto, de acuerdo con las disposiciones impartidas por la Dirección General de Educación Secundaria. La fecha de las vacaciones en las escuelas primarias no ha sido aún fijada, pero generalmente coincide en las tres Direcciones Generales de Educación.

Sitios
Totalmente Urbanizados
EN PLENA CALLE CARMEN
...a solo 25 cuadras del Cerro Sta. Lucía
SN. JOAQUIN
FRANKLIN
CARMEN
2600
ALAMEDA
★ Sin pie
★ 60 mensualidades
★ Agua potable garantizada
★ Luz eléctrica ejecutada
★ Alcantarillado en servicio
★ Pavimento de concreto en construcción
Ultima Oportunidad
Sin Comisión
Porque venden directamente sus PROPIETARIOS
Tratar: AHUMADA 312 OF. 526 5.° PISO

QUIERE UD. UN DATO "GIMENO" VENDE BARATO
SAN PABLO 3098

REGALOS Oportunos
12 San Manuel
13 San Antonio
Camisas Duratex
Ricas popelinas importadas, colores lisos y fantasía,
Desde $ 650.—
Pijamas
Corte y confección sastre, en franelas de gran abrigo
Desde $ 440.—
y popelinas nacionales o importadas, Desde $ 590.—
BATAS de pura lana o de seda, confección y corte esmerados, desde $ 1.400.—
FUMOIRS, desde
$ 1.250.—
ZAPATILLAS forradas en fieltro de gran abrigo y cómodas,
$ 340.—
SOMBREROS Brooks, único rival del sombrero importado, todos modelos y colores, desde
$ 520.—
Gran surtido en CORBATAS, CALCETINES, PAÑUELOS, SUSPENSORES, SWEATERS, BUFANDAS, etcétera.
Precios rebajados
Créfor
PORTAL FERNANDEZ CONCHA 946
Reembolsos CASILLA 3684

En drama sentimental terminó el crimen de Santa Cruz

Notas de la gran ciudad

A PASO de tortuga avanzan los trabajos de pavimentación del ensanche de la Avenida Bernardo O'Higgins, entre San Antonio y Morandé. La fecha en que se iniciaron está perdida en la bruma de los recuerdos. La base de concreto está terminada hasta Bandera hace ya más de un mes. No sabemos por qué no se ha colocado la capa de pavimento asfáltico, y se ha entregado ese tramo a la circulación. Mientras tanto es aprovechada como estacionamiento de automóviles particulares, sin beneficio para nadie como no sean los propietarios de esos vehículos.

En el sitio en que antes estuviera el puente de Cal y Canto, existe hoy otro llamado "De las Pirámides". Su nombre lo debe a dos pirámides que adornan sus salidas norte y sur. Data esta obra de ingeniería de principios de este siglo, y los monumentos que forman el conjunto, fueron colocados con el fin de recordar al querido puente colonial.

La pirámide de la ribera sur presenta un aspecto peculiar. Su cúspide está revirada en cuarenta y cinco grados con respecto a su tronco. Tal fenómeno sucedió durante el terremoto de 1906, que dejara en ruinas a la ciudad de Valparaíso y que en Santiago fué fortísimo. Desde entonces, hace ya 46 años, nadie ha arreglado la pirámide y, por ser ya tradición, quedará así para siempre.

La carretela es aún una seria competidora del camión. La mecanización de los transportes, y la mayor velocidad que éstos precisan en ella era, no ha bastado para terminar con la vieja y típica carretela. 10.347 de estos vehículos hay en la provincia de Santiago. Los camiones superan la cifra anterior sólo por 554 unidades. Es decir, hay 10.941 camiones. El que existan más camiones que carretelas o viceversa, no tendría importancia si estas últimas no fueran la causa de serios trastornos en el tránsito urbano. Ellas, cuando terminan los remates de las ferias, llenan las calles adyacentes y los caminos que conducen a las comunas rurales y centros abastecedores, haciendo que el tránsito sufra toda clase de retrasos. Sin embargo, el típico carretelero no desaparecerá fácilmente de la capital, pues es una parte de nuestro pueblo.

No existen incorrecciones...

(DE LA PRIMERA PAGINA)

ayer, al Director de un diario de la tarde, una comunicación, en la que se opone en forma enérgica a que se pretenda sorprender burdamente la buena fe de la opinión pública haciendo afirmaciones desprovistas de seriedad y responsabilidad en torno al problema, calificándolo de negociado. Dice el Ministro que "las graves ofensas que se hacen al Gobierno, sólo con fines de orden político, constituyen un atentado contra la elevada función que, en su calidad de fiscalizadora, corresponde a la prensa responsable del país".

A LA CAMARA.— El oficio que el señor Larraín envió a la Cámara es extenso y en él se analiza amplia y detalladamente la gestión. "Chile —dice— debe cubrir anualmente, con importaciones, el apreciable déficit de aceite comestible que suele registrarse por la insuficiente producción nacional y por el aumento progresivo de la población, que implica un mayor consumo. Este año, la importación fué calculada en 18 mil toneladas. Establecido el déficit, el Ministro estimó oportuna la importación de una parte del aceite que se necesita, y para ello llamó a todas las firmas representantes de vendedores de oleaginosas en el mercado mundial a que presentaran ofertas por un máximo de 12 mil toneladas, dejándose para otra oportunidad la compra de las seis mil restantes.

"Resumidos los resultados —agrega el Ministro—, se estableció que la oferta más conveniente era la hecha en libras esterlinas, puesto que la firma ofertante aceptaba su pago en letras aceptadas por la Corporación de Ventas de Salitre y Yodo, a 180 días plazo, con un interés de 8 o|o anual, lo que implicaba que no se produciría un egreso de divisas en el actual Presupuesto."

Añade el Ministro que hubo de descartarse las ofertas en dólares, por no contarse con este tipo de divisas, y en cuanto a las de aceite argentino, se consideró que, por el momento, no se contaba con la suma de 30 millones de nacionales para la adquisición de más a menos 12 mil toneladas, o de un cambio estable o conveniente para los efectos del costo del producto.

"A pesar de estos antecedentes —continúa el señor Larraín— y de la firmeza del mercado mundial, tendiente al alza, lo que aconsejaba autorizar la compra por el total de las 12 mil toneladas, pagaderas con libras esterlinas, el Ministro optó por autorizar a los industriales para cerrar una compra de sólo 3 mil toneladas, pagaderas en libras esterlinas."

Luego establece el Ministro que la firma SOGECO hizo una proposición posterior que implica una operación de diferencias de cambios, cuya legalidad mereció dudas al Ministro, por lo que hubo de someterla a la consideración del Consejo Nacional de Comercio Exterior.

"En consecuencia —dice más adelante—, resulta totalmente infundada la especie de que el Ministro habría autorizado la compra de aceite basada en operaciones de cambio, puesto que, precisamente, cuidó de no aceptar tal procedimiento."

En respuesta a la velada insinuación hecha por el diputado Lucio Concha, de que "no sólo los comunistas comerciaban con aceite", el Ministro lo emplaza para que, responsablemente, precise los cargos que ha insinuado, en un afán de pretender deformar el criterio de la opinión pública.

DEL CONSEJO DE COMERCIO.— Respecto de las apreciaciones de algunos diarios, el Consejo de Comercio Exterior emitió una declaración oficial, en la tarde de ayer, puntualizando que las declaraciones de los consejeros señores Andrés Walker y Luis Alamos Barros fueron las siguientes: de don Andrés Walker: "Fundamentó su voto en contrario, expresando que el señor Ministro había atropellado la ley y pasado por sobre las atribuciones del Consejo al autorizar la referida operación, sin previa autorización del Consejo". El señor Alamos Barros dijo que "oídas las explicaciones del consejero señor Koch encontraba digna de aplauso la diligencia con que el Gobierno había efectuado la compra de este aceite, evitando con ello el efecto de las alzas de precio que se estaban experimentando. Esto es todo. En ningún instante se habló de negociados, de beneficios indebidos para terceros, o se emitieron otras opiniones que permitieran suponer que existían incorrecciones de orden financiero".

Benjamín Aguirre M., el jardinero de la víctima, el homicida

Móviles sentimentales, y no de fortuna, fueron los que provocaron el homicidio del millonario Delfín Tapia, ocurrido el 26 de diciembre de 1951, a escasos pasos de las casas de la hacienda de Chomedahue, ubicada cerca de Santa Cruz. A esta sorprendente solución llegó la policía tras una larga investigación que culminó con el descubrimiento del verdadero criminal, que era Benjamín Aguirre Moreno, hasta ayer tranquilo y aparentemente inocente jardinero de la víctima. "Mi patrón tenía amistad con mi mujer; juré vengarme y cuando se me presentó la oportunidad ¡lo maté!", declaró Aguirre Moreno a los investigadores, cayendo así definitivamente el telón sobre este extraño caso policial, en el cual se hizo circular durante casi seis meses como móvil del crimen, la herencia del anciano hacendado, que ascendía a varios millones de pesos.

HISTORIA DE UN ASESINATO.— Delfín Tapia Cáceres, mejor dicho, su cadáver, fué hallado en la mañana del 26 de diciembre del año pasado, a ocho metros de su enorme caserón. Tenía tres balazos, dos hechos a sólo un metro de distancia, y otro a quemarropa. Los tres tiros eran por la espalda. Además presentaba una contusión, que entonces dió pábulo a la primera pista efectiva: que su asesino debía ser conocido, por cuanto se le acercó, y antes de dispararle los tres tiros, lo aturdió de un golpe.

Las primeras pesquisas parecieron establecer serias sospechas sobre Manuel Vergara Delgado, antiguo salteador, autor de otros dos homicidios, y cuando tras un breve interrogatorio este individuo confesó el crimen, se creyó solucionado el caso. Pero con posterioridad, hubo complicaciones en la marcha de la investigación; detalles que no coincidían, todo lo cual culminó con la detención del señor Gastón Yávar, persona muy estimada en Santa Cruz, y que fué acusada por el detenido Vergara, de ser instigador del crimen.

Sin embargo algunos días después, la Corte de Apelaciones de Santiago ordenó la inmediata libertad del señor Yavar, por cuanto no había méritos para su detención. Simultáneamente, el abogado señor Vicente Monti solicitaba de la policía un esclarecimiento definitivo de los hechos, lo que ha venido a ocurrir veinte días después.

DESCUBIERTO EL VERDADERO AUTOR.— Según las informaciones proporcionadas en Santiago, los policías sometieron a nuevos interrogatorios a Flora Sánchez, ama de llaves de la víctima; al marido de ésta Benjamín Aguirre, que era jardinero del millonario asesinado, y al niño Heraclio Aguirre, hijo del matrimonio, de 12 años.

Habría existido una serie de contradicciones en las declaraciones de padre e hijo, todo lo cual movió a Benjamín Aguirre Moreno, a confesar dramáticamente que "él había sido el asesino del millonario Tapia". Explicó al Juez que había sabido de las relaciones de su esposa con Delfín Tapia, y que juró matar a éste. En la madrugada del 26, cerca de las dos de la mañana, invitó a su patrón para regar la hortaliza, pues querían aprovechar el fresco, y la luz de la luna. Don Delfín se colocó su revólver al cinto, y Aguirre Moreno, sólo llevaba su pala de trabajo. A unos 100 metros de la casa, Aguirre golpeó a Tapia con la pala, derribándolo. Después quitó el revólver y le disparó los tres tiros. A fin de no dejar huellas, el asesino arrojó el revólver a un canal cercano.

Más tarde, cerca de las 8 de la mañana, Aguirre regresó a su casa, y le comunicó a su esposa, que había hallado asesinado a su patrón. Después le avisaron a la señora de Yávar, que había estado emparentada con el millonario asesinado, y fué el mismo Aguirre Moreno, quién mostró mayor interés en cooperar con la policía en la búsqueda del asesino.

Para comprobar la declaración del detenido, fué secado un canal donde dijo haber arrojado el revólver, que efectivamente fué encontrado allí.

MUTUALISTAS TOMARON DIVERSOS ACUERDOS

La Confederación Mutualista, en su última sesión, tomó los siguientes acuerdos:

1.o— Citar a sesión de consejo nacional para el sábado 21 a las 15.30 horas.

2.o— Comunicar a todos los consejeros participar en la Conferencia sobre inflación que dictará don Héctor Orellana Ramírez, mañana en el salón de la Sociedad Unión de los Tipógrafos, Cochrane 323, a las 10.30 horas.

3.o— Solicitar del Honorable Parlamento conceda una pensión de gracia a la viuda del gran benefactor del mutualismo y destacado servidor de los obreros y empleados, el ex diputado don Pedro Cárdenas Núñez.

4.o— Acompañar oficialmente a la romería que la Federación Provincial de Santiago, efectuará al Cementerio General el día 29 del actual con motivo del día onomástico del ex diputado don Pedro Cárdenas.

5.o— Nombramiento y constitución de comisiones de centenario, cooperativa, jurídica y otras.

6.o— Continuar las gestiones realizadas ante la Contraloría y Colegio Médico, para la exclusión del mutualismo de algunas disposiciones del Arancel Médico.

7.o— Citar en forma permanente, a la mesa directiva de esta central en San Diego 33, a las 19 horas.

CAMBIAN FUNCIONARIOS DE EMBAJADA EN LA PAZ

Los señores Fernando Zañartu consejero y Carlos Crohré, secretario de la Embajada de Chile en Bolivia, regresarán al país.

En su reemplazo han sido designados los señores Alfonso Somavía, como consejero y Fernando Maquieira, como secretario.

Terremoto...

(DE LA PRIMERA PAGINA)

También dijo que el epicentro estaba localizado a 96 kilómetros al oeste noroeste de Buenos Aires, entre Carpintería y Media Agua.

Informaciones recibidas por la Policía Federal dicen que la población de la ciudad de San Juan, recordando la experiencia que tuvo en 1944, corrió hacia las calles presa del pánico después del primer temblor a las 9.25 P. M. y algunas personas quedaron heridas debido a la confusión. La policía dijo que unas pocas casas que habían resistido al terremoto de 1944, se derrumbaron completamente esta noche, mientras un número de nuevos edificios sufrieron grietas en las murallas.

El corresponsal en San Juan, del diario de Rosario "La Capital", dice que muchos de los residentes de la ciudad buscaron refugio en los parques y en los sitios eriazos, en donde encendieron fogatas para contrarrestar el intenso frío. Dijo también que hasta las 11.45 P. M. no se había informado sobre bajas.

Sin embargo, se puede informar que por lo menos una persona ha muerto. La Policía Federal en Buenos Aires dijo que una niñita de cinco años de edad, cuyo nombre se desconoce, murió en la ciudad de San Juan.

Un número de personas ha sufrido ataques nerviosos o ligeras heridas debido a los tumultos de los que corrían hacia el centro de las calles.

Un comunicado dado a medianoche por el Ministerio de Asuntos Técnicos, en Buenos Aires, dijo que el sismo fué de grado 7, de la escala internacional.

INUTILES ESFUERZOS DE RADIO-PATRULLAS POR SALVAR SUICIDA

Por cuestión de cinco minutos, un patrullero de Carabineros no alcanzó a evitar en la mañana de ayer el suicidio de una joven desconocida, de cutis moreno, que vestía abrigo rojo, falda negra y blusa blanca. Exactamente a las 10 de la mañana, sonó el teléfono en la oficina de la 17.a Comisaría de Radiopatrullas. Una voz femenina habló y dijo:

"Habla Sonia García, mi teléfono es el 43052 y vivo en Sánchez Fontecilla 764. Manden luego un patrullero, que una muchacha se quiere arrojar al canal San Carlos...".

Cinco minutos después, los patrulleros 33 y 102 llegaban al sitio del suceso, pero ya la muchacha se había arrojado a las turbulentas aguas del canal. La suicida se lanzó frente al Estadio Francés y sólo después de grandes esfuerzos, seis carabineros lograron rescatar a la joven a la altura de la Avenida Tajamar. Se le practicó respiración artificial, pero todo fué inútil, pues poco después dejaba de existir.

Se calcula, que la suicida tenía unos 25 años, no hallándose ningún documento que pudiera establecer su identidad. El cuerpo fué enviado al Instituto Médico Legal, donde hoy se procederá a la correspondiente autopsia e identificación.

VEINTE MI... A ROPERO...

La Mun... subvención de... para contribu... realiza el P... Marinaro de... La tesorer... tos fondos... mencionada... cumple una... temente... ra los niños...

LA REFORE... VALPARA...

Los estudi... los cerros de... cuentran muy... luego, el Mi... Colonia... Vallejo, ha... ra que el vie... ciudad pued... ducción de p... teriormente... El Ministro... ayer, que con... dos necesaria... reforestación... trabajos que... damente.

POR CELOS... A SU INTIM...

Móviles de... vo el homicid... de ayer en... 484, Manuel... exasperado po... creaba Yolan... so, de 28 años... una íntima... zó sobre la... tres profunda... cuchillo, que... te poco antes... ambulancia d... Luco.

La oportuna... Carabineros... ción del... puesto hoy a... justicia crimi...

La Federación de Educadores de Chile y la Provisión del cargo de Secretario General de la Universidad Técnica del Estado

La opinión pública y el profesorado han podido imponerse de los hechos ocurridos en el Consejo de la Universidad Técnica del Estado con motivo de estudiarse los antecedentes de los candidatos al cargo de Secretario General, de dicho organismo.

Ante estos hechos la Federación de Educadores de Chile, acuerda:

1.o Protestar enérgicamente por la actitud del Director General de Educación Secundaria, señor Adrián Soto, quien sostuvo que la calidad de dirigente gremial del señor Raúl Rojas Valencia, oponente al cargo concursado, constituía un factor negativo que lo inhabilitaba para el desempeño de funciones de esa categoría.

2.o Expresar su extrañeza de que el señor Octavio Lazo, Rector de la Universidad Técnica, no haya asumido la defensa de los principios doctrinarios que informan la acción organizada del profesorado en favor de los intereses del gremio y de la Educación.

3.o Lamentar que en esa misma sesión, sobre la base de la afirmación del señor Soto y del silencio del señor Lazo, miembros no profesores del citado Consejo vertieran expresiones que implican desconocimiento y reprobación de las legítimas actividades de los dirigentes gremiales. Como consecuencia de ésto, el señor Raúl Rojas Valencia no fué incluído en la terna de Secretario General de la citada Universidad, no obstante sus antecedentes y óptimas condiciones profesionales.

4.o Señalar al magisterio la gravedad y trascendencia de la opinión sustentada por el señor Soto, por cuanto implica violación de principios constitucionales y de disposiciones del Estatuto del Magisterio. Ella, además de dañar la dignidad del profesorado, significa una amenaza de discriminación y parcialidad en la provisión de los cargos educacionales.

5.o Manifestar al profesorado y al país que la organización de los gremios en defensa de intereses superiores constituye una expresión de cultura cívica y de madurez democrática, que no puede ser puesta en tela de juicio en forma antojadiza y ocasional.

6.o Expresar que luchará ante el Congreso Nacional, junto con las demás instituciones gremiales, por la obtención del reconocimiento legal del fuero de que deben gozar sus dirigentes para asegurar en forma definitiva la independencia y dignidad de estas funciones indispensables en nuestro sistema social, y

7.o Por último, el Consejo Directivo de la Federación de Educadores de Chile llama a todos los profesres del país a defender sus derechos amagados y a reforzar sus respectivas intituciones; acuerda, asimismo, hacer público su reconocimiento a la labor y a la persona de su presidente, señor Raúl Rojas Valencia, y manifestarle su adhesión en un gran acto de solidaridad gremial.

CONSEJO DIRECTIVO DE LA FEDERACION

VIRGINIA ROJAS HERRERA, Vicepresidenta de la Fedech, y presidenta de la Upech.
ROBINSON BARRIENTOS, Sec. de Organización y Pdte. Soc. de Adultos.
EDUARDO ARAYA W., Tesorero y Pdte. de Ens. Comercial y Especial.
EUDOCIA DIAZ DIAZ, Pdta. Soc. Esc. Normales.
LUIS ORTUZAR, Pdte. Soc. Inst. Primaria.
LEONARDO PHILLIPS
RAMON NUÑEZ
RODOLFO DONOSO
LUCINDO SAAVEDRA
PEDRO LOBOS

HUMBERTO ELGUETA GUERIN, Secretario General.
SELVA SAAVEDRA, Secretaria de Actas.
FIDEL ITURRA, Pdte. Soc. Nacional.
ENRIQUE ZURITA M., Pdte. de la ASEIM.
ROLANDO ARANEDA
HERNAN PARDO
ARNALDO MOYA
SALUSTINO ALVAREZ
ADRIAN MOLINA
JUAN HERRERA

SANTIAGO, 10 de Junio de 1952

APROVECHE LAS VENTAJAS DE COMPRAR AL FABRICANTE
COCINAS ELECTRICAS Y PARAFINA
Banks UNA MARCA DE CALIDAD
VEA NUESTROS PRECIOS

COCINA ELECTRICA, platos e interruptores alemanes. Horno amplio con termostato regulador de calor. Toda enlozada. $ 1.050.— MENSUAL de 3 platos, $ 900.— mensual.

COCINA a parafina, silenciosa, 3 platos, toda enlozada, con horno $ 700.— MENSUAL De 2 platos, $ 600.— MENSUAL.

COCINA ELECTRICA, con horno amplio, toda enlozada, $ 630.— MENSUAL

COCINA A PARAFINA, silenciosa, toda enlozada. $ 450.— MENSUAL.

COCINA ELECTRICA, toda enlozada, con horno $ 500.— MENSUAL

COCINA a parafina, silenciosa, toda enlozada $ 330.— MENSUAL

HORNO A PARAFINA; se puede usar sobre cualquiera cocina a parafina; todo enlozado, $ 850.—

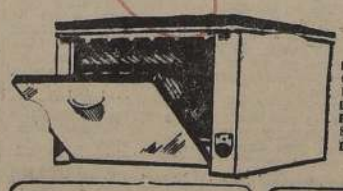

HORNOS ELECTRICOS CHICOS, PARA FAMILIA, Y GRANDES, INDUSTRIALES, PARA PASTELERIAS SE HACEN DE MEDIDA.

COCINAS ELECTRICAS AUTORIZADAS POR LA DIRECCION DE SERVICIOS ELECTRICOS.

A COMERCIANTES POR MAYOR BUEN DESCUENTO PIDAN PRECIOS Y CATALOGOS

* DESCUENTO ESPECIAL PARA LOS ARQUITECTOS PIDAN PRESUPUESTO

★ GARANTIZAMOS nuestras COCINAS

Herman Yaikin B.
BANDERA 146 (FRENTE T. METRO)

CAMION...
Necesitamos transportar urgentemente... Carga cómoda. A puerto de San A...
ASEGURAMOS CARGA RETORN...
TELEFONO 81...
MONEDA 1137 — :: —

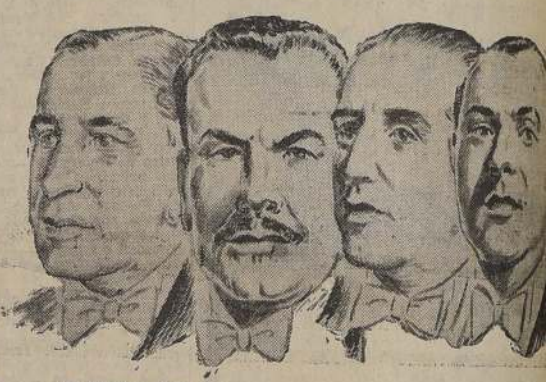

PUBL. R. LILLO

¡QUE HARIA UD., SI FUER... PRESIDENTE DE LA REPUBLICA...

PARTICIPE UD. EN EL INTERESANTE PROGRAMA DE CB—97 RADIO PRAT... TRANSMITIDO DIRECTAMENTE DESDE

LA GRAN VI...
PUENTE ESQUINA SAN PABLO

LA ESQUINA DE LOS PRECIOS BAJOS
TODOS LOS LUNES, MIERCOLES Y VIERNES, A LAS 8 DE LA NOCHE

ANIMACION DE
CESAR ENRIQUE ROSSEI...

VALIOSOS PREMIOS EN DINE... EFECTIVO Y VALES DE COMP...

ADEMAS, OFRECEMOS A NUESTRO PUBLICO FAVORECEDOR ESTAS INTERESANTES

OFERTAS

ABRIGOS para hombre, excelente forro entero $ 1.050.—
AMBOS, para caballeros, artículos de propaganda, calidad, $ 1.000.—
PANTALONES de lana para hombres, $ 355.—
TERNITOS, pantalón corto, $ 560.—
ABRIGOS para niños, $ 500.—
PANTALON de lana para niño, $ 100.—

LA GRAN VI...
LA ESQUINA DE LOS PRECIOS BAJOS
PUENTE ESQUINA SAN PAB...

OTICIAS DIVERSAS

L CONSEJO DE DELEGADOS DE LA ANEF tendrá una hoy, a las 19 horas, a fin de adoptar acuerdos relacionados con la aplicación del artículo 108 de la ley 10.343, que se refiere a los servicios que han de ser reestructurados y que por otros interpretación de esta ley pueden ser perjudicados intereses económicos.

EFE DE LA DIVISION TECNICA del Departamento Tecnico Americano de Cooperación Agrícola fué designado ayer el Ismael Jordán Squella. El nombramiento procedió a hacer Ministro de Agricultura, señor Fernando Mollier.

OY, A LAS 19 HORAS, EN EL CLUB DE SEPTIEMBRE se n los personales de Notarías, Conservador y Archivo, para conocimiento de los acuerdos de Concepción y Talca, y r las resoluciones del caso.

L PERSONAL DE PORTEROS de la Unidad Sanitaria de Normal ofreció el sábado un coctel al doctor Arturo Hablaron los señores Aquiles Donoso y Miguel Becerra.

MAÑANA, A LAS 10 HORAS, LA UNION NACIONAL de Ju y Montepíos de Chile efectuará una concentración públi la Sala de Conferencias de la Universidad de Chile, con el de dar a conocer a los pensionados las últimas informacio cionadas con el pago de los reajustes y asignaciones fa dispuestos por la ley 10.343.

L CENTRO DE EX ALUMNAS DEL LICEO N.o 1 de Niñas asamblea general a todas las ex alumnas del establecimien hoy, a las 18.30 horas, en el Salón de Actos del Colegio, objeto de elegir nuevo directorio.

DESIGNACIONES EN EL SERVICIO DE CORREOS

Han asumido sus nuevos cargos en el Servicio de Correos y Telégrafos los meritorios funcionarios señores Orlando Pizarro Pizarro, designado Director del Departamento del Personal; Bernardino Ayala Román, en la dirección del Departamento de Correos y Aurelio Moreno Riquelme, quien fué nombrado Inspector Visitador.

Estas designaciones tienen el carácter de subrogantes, mientras dure la ausencia en el extranjero del Director General, señor Luis Campos Vásquez, y del Director del Departamento de Correos, don Miguel Parra Muñoz.

75 millones de dólares costará el Metropolitano; tendrá tarifa de $ 3,60

Su confianza en que podrá construirse el ferrocarril metropolitano, obra vital para el descongestionamiento del tránsito en Santiago, expresó anoche, en conferencia de prensa, el Alcalde de Santiago, señor Germán Domínguez Echeñique, momentos después de reasumir su cargo. En una sencilla ceremonia, el jefe comunal suplente, señor Jorge Rivera Vicuña, le hizo entrega de la Alcaldía, despidiéndose en seguida del personal, el que agradeció la colaboración que le prestara durante su breve desempeño.

El señor Domínguez informó que había conseguido en Nueva York, la prioridad para el envío de las maquinarias que necesita el Matadero Modelo Lo Valledor, misión que le encomendara la Municipalidad. "Este problema puede considerarse resuelto", dijo. Especificó que había dejado en manos de la oficina de la CORFO, en Nueva York, la gestión para obtener los empréstitos que permitirán financiar el Metropolitano y las obras urgentes de adelanto local. En cuanto a estas últimas, la solicitud quedó hecha por mil millones de pesos. El "subte" costará 75 millones de dólares, o sea, aproximadamente 7 mil 500 millones de pesos. "El crédito de Chile en Estados Unidos está muy bien", expresó el señor Domínguez.

Interrogado acerca de la forma en que se costearía el Metro, dijo que podría éste funcionar con un pasaje de tres pesos sesenta centavos por boleto. Manifestó que esperaba "tener noticias concretas" sobre los empréstitos, a fines de agosto próximo, pero adelantó que "las gestiones se iniciaron dentro de un clima favorable". Recalcó que, técnicamente, todos los informes que había recibido en Estados Unidos respecto del ferrocarril subterráneo, indicaban que no existe inconveniente alguno para su construcción, dada la conformación de las calles y avenidas de Santiago.

CONFERENCIA NACIONAL EN DEFENSA DEL NIÑO SE INAUGURARA MAÑANA

Mañana se iniciará la Primera Conferencia Nacional de Defensa de la Infancia Chilena, auspiciada por el comité nacional de Defensa de la Infancia, que preside el juez de menores señor Samuel Gajardo.

Las reuniones de este torneo se efectuarán en la Escuela de Leyes de la Universidad de Chile. Esta Conferencia Nacional cuenta con el apoyo de parlamentarios, profesionales, autoridades educacionales y entidades estudiantiles y gremiales. Tiene por objeto hacer un análisis de los problemas de la infancia chilena y en especial la de los sectores necesitados. A través de las sesiones de trabajo también se planificarán campañas destinadas a dar solución a los más urgentes problemas infantiles. La secretaría de este torneo funciona en el local de la Unión de Profesores de Chile, ubicado en Monjitas 625, donde se proporcionan todas las informaciones al respecto.

EMBAJADOR DE ITALIA SE DESPIDIO DE S. E.

El Excmo. señor Alberto Berio, Embajador de Italia en Chile, fué recibido ayer en audiencia especial por el Excmo. señor Gabriel González Videla.

El distinguido diplomático se despidió de S. E., pues mañana parte en viaje a su patria, en uso de una licencia que le ha concedido su Gobierno.

Oficial de la Dirección de Aeronáutica de EE. UU. llegó ayer a la capital

Ayer llegó, procedente de Estados Unidos, vía El Interamericano, el señor Harold Earp, oficial de la Dirección de Aeronáutica Civil de su país.

La revista "EN VIAJE", de junio

Ha aparecido la edición N.o 224, correspondiente al mes de junio. Trae un nutrido sumario y numerosas fotos del exterior y del país.

El sumario de los artículos más importantes es el siguiente: "El secreto de la Granja del foso", por Edgar Wallace, novela corta y de apasionante interés.

"La tierra retrocederá en 1953", artículo especialmente traducido para "En Viaje" por Teresa Escobar.

"La toma del Morro de Arica", por Aníbal Bravo K. "Qué se entiende por snobismo", otra traducción de Teresa Escobar. "El vacío interplanetario no es tan vacío como todos creen", por Whipple, traducido para "En Viaje", por Ester Azócar. "La academia Goncourt", por Juan Abendaño. "El culto de Sherlock Holmes", por Campbl Nairne; "Actualidad internacional", por el Teniente Coronel Castillo. "Evita Perón, la mujer de las grandes ambiciones", traducción especial para "En Viaje", por Ester Azócar. "Bolivia, país único en la América del Sur", por Juan Quintana. "La Argentina en la provincia de Coquimbo", por Elena Samatán. "La Alameda de Santiago", por Luis Orrego Molina. "Antuco: agua al sol", por el padre Honorio Aguilera. Continuación de la famosa historieta de "Los miserables", y las acostumbradas secciones de "Rincón Femenino", "Niño que viaja", "Divértase y aprenda", y un conjunto de los itinerarios de invierno, con sus respectivos precios.

MINISTRO BARRIOS, AQUEJADO DE GRIPE

El Ministro de Defensa Nacional, general señor Guillermo Barrios Tirado, se encuentra aquejado desde hace varios días, de una afección gripal, razón por la cual no ha concurrido a su despacho.

Funerales de Veterano de Guerra del Pacífico

A las 16 horas de ayer se efectuaron los funerales del veterano de la Guerra del 79 sargento primero don José Nieves, que participó en las batallas de Chorrillos, Miraflores y Huamachuco.

Sus restos fueron depositados en el Cementerio General, rindiéndosele los honores correspondientes a suboficial.

ARTICULOS SELECCIONADOS PARA REGALAR

MUSALEM HNOS S.A., tiene tantos regalos, ¡y tan magníficos!, que usted se sorprenderá por la facilidad con que encuentra el mejor obsequio, práctico y elegante, para sus familiares y amigos.

Musalem Hnos. S.A.

BANDERA 551 ESTADO 108 AHUMADA 210 PUENTE 790

GABARDINAS PARA ABRIGOS

En todos los colores, y de finísima calidad, con 20% de DESCUENTO del precio de fábrica, ofrece

MARCELO URANGA

COMPAÑIA N.o 1291 OFICINA 214

2 ofertas especiales

Habanos legítimos QUINTERO y Hno. HABANA - CUBA

$350

MEDIDOR de Whisky!

Medidor de whisky "FIONA"

Lo más indicado para bares, restaurantes, boites, etc., por su exactitud en las medidas, no perdiéndose ni una gota de más.

★

PUROS

El mejor regalo para San Manuel y San Antonio:

PANETELAS:

Cajas de 25 puros .. .. $ 600.—
Caja de 50 puros .. .. 1.100.—

LONDRES:

Cajas de 25 puros .. .. $ 700.—
Cajas de 50 puros .. .. 1.300.—

Además, gran surtido en toda clase de marcas y cajas para regalos, de 5 y 10 puros.

Casa FIONA

UNION CENTRAL 1063 (Costado T. METRO)

¡Visión se supera número a número!...

Dónde nacerán los bebés?

Nueva teoría prefiere el hogar a las clínicas. Se supone que el bebé nacido en su hogar es más sano, física y espiritualmente.

Lea en VISION este interesante artículo, y conozca las diversas opiniones respecto del hogar como sitio de alumbramiento

¿COMETIO EE. UU. UN ERROR AL FIRMAR LA PAZ CON ALEMANIA?

•

ESPADA DE DOS FILOS

Truman usa peligrosa estrategia para detener las ambiciones republicanas.

¿QUE OCURRIO CON "EL PRESIDENTE"? Viejo soldado cree que el accidente de la PAA, en Brasil, se debió a sabotaje

Lea en Visión

¿Cuba en peligro?
¿Qué piensan alemanes y rusos?
Fascismo en alza
Fangio, campeón mundial
Crece el algodón uruguayo

Visión interesa a todos porque informa de todo

Un regalo BIEN RECIBIDO

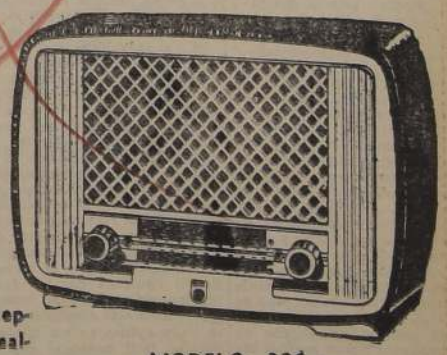

ESTE MODELO 306 se destaca por la calidad excepcional de su reproducción. Su sensibilidad está realmente fuera de lo común, tanto en onda larga como en onda corta debido a nuevas características.

MODELO 306.—

SI ES PHILIPS ES MEJOR

LA NACION — AÑO XXXVI — N.o 12.607

Empresa Periodística "LA NACION", fundada el 14 de enero de 1917.— AGUSTINAS 1269. — TELEFONO 82222. — Casilla 81 - D
Presidente del Consejo y Director: RAMON CORTEZ PONCE.— Gerente: ANTONIO FERREIRA MEDINA.— Consejeros: CARLOS VASSALLO, BOLIVAR APARICIO, EILERT HERUD y JOSE RAMSAY ALLAN. — Subdirector: GUILLERMO EDUARDO FELIU.—Jefe de Informaciones: WARNO ESPINOSA. Jefe de Propaganda: CARLOS ALZOLA.
Representantes para EE. UU. y Canadá: THE N. DE FILIPPES Co. 551 — FIFTH AVENUE — New York, 17 N. Y.
Servicio Noticioso Extranjero: UNITED PRESS ASSOCIATION. — Servicio Fotográfico Extranjero: ACME. — Agentes y Corresponsales en todas las ciudades y pueblos de Chile
SUSCRIPCIONES: Un año, $ 1.296; seis meses, $ 656; tres meses, $ 336.— Valor del ejemplar del día: $ 4.— Ejemplares atrasados: $ 8.—

Santiago de Chile, miércoles 11 de junio de 1952

LO SUNTUARIO Y LO ESENCIAL

En los Ministerios de Hacienda y Economía se está estudiando la reglamentación de las ventas a plazo, de acuerdo con lo estipulado en la Ley 10.343. Las excesivas facilidades concedidas para la compra de determinados artículos, mediante créditos cuya duración se prolonga de modo exagerado, equivalen a crear un poder comprador artificial, que de ninguna manera está en relación con la capacidad adquisitiva de las personas favorecidas con este tipo de franquicias. De este modo se procede a alimentar con un fuerte aporte el mal de la inflación. La ordenación de los sistemas de ventas a plazo, por tanto, tiene como finalidad inmediata evitar los abusos, los que actúan directamente en el sentido inflacionista.

Esta iniciativa es, sin duda, justificada; pero incide en un punto delicadísimo. Desde luego, las ventas a plazo tienen por objeto no sólo facilitar al comerciante la colocación de sus mercaderías, sino también posibilitar a las personas de escasos y medianos recursos que adquieran una serie de artículos de cierto valor, que no están en condiciones de cancelar al contado violento. Cuando así se utiliza este sistema, es evidente que el uso de las facilidades en el crédito de ninguna manera es artificial. Por el contrario, cualquiera traba que se opusiese a su funcionamiento equivaldría a crear un factor contrario al bienestar y, por tanto, suscitar la aparición de problemas familiares de evidente gravedad. Las reglamentaciones que se proyecten, por consiguiente, deben reposar en una distinción muy cuidadosa de los artículos de esencial necesidad, que de ninguna manera pueden estar sometidos a un sistema de restricción en las ventas a plazos, y las mercaderías superfluas, suntuarias o de lujo, como quiera denominárseles. Para estas últimas son legítimas las restricciones, y nadie se opondría a dictar disposiciones prohibitivas respecto del otorgamiento de plazos para las cancelaciones.

El problema se complica cuando se trata de determinar en forma concreta y nominativa la lista de las mercaderías esenciales y la de las suntuarias. En el terreno teórico, no hay duda respecto de estas distinciones, pero en el práctico de la enumeración taxativa, sí que se presentan dificultades. La ropa es, sin duda, esencial; pero ¿dónde está el límite en que de imprescindible se convierte en suntuaria? Lo mismo ocurre con los amoblados; con los libros ocurre lo propio. El caso de los refrigeradores también no es simple de resolver, pues a primera vista parecería un producto no esencial, pero cuando se considera que está directamente ligado al bienestar familiar, que es un recurso que permite fuertes ahorros en la economía hogareña, al mismo tiempo que es garantía de alimentación sana y fresca, entonces el refrigerador aparece, indudablemente, como de vital importancia. Nadie, como no sean las personas muy acomodadas, lo compran al contado, y la casi totalidad de la gente, a plazo. Con los receptores de radio sucede algo análogo, ya que mientras los tipos pequeños no pueden ser considerados suntuarios, sí que lo son los muy lujosos. La radio constituye un medio en el mundo moderno, del cual no se puede prescindir, por representar un factor de gran importancia educativa, estrechamente ligado a la vida diaria misma. Cualquiera restricción en los créditos significaría privar de este elemento fundamental a los hogares de medianos recursos. Es, asimismo, el caso del automóvil, que sin duda es un medio de trabajo, la mayoría de las veces, y no un lujo inútil, salvo en los modelos de gran precio.

Por otra parte, además de justificadas por su carácter esencial, estas mercaderías están ligadas a progresistas industrias. Suprimir, o aun restringir las ventas a plazo, significaría prácticamente el colapso de las correspondientes actividades productoras. Y unido a estas consecuencias tan perjudiciales, se daría una rebaja del bienestar familiar, a causa de la imposibilidad de cubrir al contado los precios de productos que, sin duda, son esenciales. De ahí la cuidadosa distinción que debe hacerse al determinar qué productos son esenciales y cuáles superfluamente suntuarios. Quienes proceden a discriminar, deben tener presente que están operando con una materia de suyo delicada, por la resonancia que estas determinaciones han de tener, tanto sobre el standard de vida como sobre las industrias que producen los artículos sobre los cuales se resuelva. De ahí que sean de esperar objetividad y mucha reflexión de parte de los técnicos que dictaminen acerca del asunto. La idea misma de reglamentar las ventas a plazo no puede ser objeto de impugnación justificada alguna.

DE REINALDO LOMBOY

Usos pacíficos de la energía atómica

El más destacado de los usos pacíficos de la energía atómica es la producción de substancias radioactivas, muchas de las cuales son variantes radioactivas de elementos naturales, producidas artificialmente. Las aplicaciones de esta substancia en la industria, la ciencia y la medicina son en la actualidad muchas y variadas. Con todo, el empleo del calor producido por las pilas atómicas para obtener calefacción y energía no se ha desarrollado aún en escala importante en ningún país, debido principalmente a una serie de dificultades técnicas que todavía no han sido resueltas por los especialistas.

En cambio, se conocen hoy alrededor de 700 substancias radioactivas distintas. Un centenar de ellas se elabora y distribuye en Gran Bretaña, tanto en los establecimientos atómicos del Ministerio de Abastecimientos de Harwell o en su centro radioquímico de Amersham. Según los últimos datos, este país envía en grado creciente cantidades de estos elementos analíticos y agentes terapéuticos a los hospitales, establecimientos de investigación e industrias no solamente de Gran Bretaña misma, sino de algo así como veintiséis otros países, para el tratamiento de enfermedades y para resolver diversos problemas, ya de la ciencia pura o ya de la aplicada.

En la actualidad, se preparan isótopos radioactivos en el Canadá (en Ontario), en Francia (en Fort Chatillon) y en los Estados Unidos (en Oak Ridge). Existe, aparte de esto, un proyecto atómico noruego-holandés para la producción de isótopos en un laboratorio instalado en Oslo, y hay otros proyectos para iniciar la producción en la India. De la Unión Soviética se sabe que elabora isótopos radioactivos, pero se ignoran la cantidad y los recursos de que dispone para ellos.

En todos los casos, la producción de isótopos radioactivos es un monopolio del Estado, pero en cuanto a la aplicación de ellos, ha surgido una nueva industria que comprende servicios de consulta, fabricación de equipo e instalación de elementos. Una compañía británica, apoyada por intereses industriales, asegura ser la primera del mundo formada con el objeto de desarrollar el uso de las técnicas radioactivas dentro de la industria en general.

Según ha llegado a determinarse la aplicación de los isótopos radioactivos depende de cuatro propiedades de las radiaciones de estos materiales: controlan el aire que los rodea en conductor de electricidad; se reducen en poder al pasar por el aire o al absorber otras materias; sus radiaciones características pueden ser fácilmente identificadas; y medidas; y finalmente, ejercen una directa influencia fisiológica sobre los tejidos vivos. Estas propiedades permiten su aplicación a la medicina, a la química, a la agricultura, caso este último en que se utilizan para el estudio de la entomología, de los abonos artificiales y de las enfermedades de los animales debidas a deficiencias alimenticias.

El campo abierto a la investigación científica por las substancias radioactivas es inmenso; y como esta ciencia atómica se halla apenas en sus comienzos, es fácil imaginar que su influencia será inmensa, aunque sea imposible precisar en qué forma modificará las condiciones actuales de nuestra vida.

R. L.

ASEO DE LA CIUDAD

—¿Para qué pintan esa escoba en las murallas?

—Para borrar los letreros de las murallas.

Máximo Severo

Hilachas nazoides

La dolorosa experiencia sufrida por Europa con el ideario nacista parecería suficiente a muchos para que ya nunca más los pueblos traten de reincidir por estos caminos, que no conducen a otra cosa que a abrir ríos de sangre y sufrimientos.

Por desgracia no es así.

De vez en cuando asoman brotes nazoides donde menos se piensa. En nuestro país, ellos han venido después de los últimos grandes aguaceros, y, como algunas callampas venenosas que afloran en los campos tras largos días de lluvias, han aparecido donde se creyó que habían sido extirpados por entero.

En efecto, cuando se produjo el cisma en las fuerzas agrariolaboristas, el senador don Jaime Larraín, con una franqueza que le honra, dijo con claridad que se habían segregado de las filas de los hombres de trabajo aquellos elementos que sueñan con los golpes de fuerza, que no creen en la democracia y que buscan por torcidos y pasionales caminos el logro de sus sueños extraviados. Infelizmente, el senador Larraín estaba equivocado.

En el Segundo Congreso Provincial del Partido Agrario Laborista de Santiago, que él presidió, adoptó como el más importante de sus acuerdos, una resolución que a la letra dice:

"2.o Hacer un llamado a todas las fuerzas de Oposición para concertar un pacto antirradical, a fin de apoyar en el Congreso Pleno al candidato opositor que obtenga mayor votación en las urnas".

La opinión pública no ha podido sino que mirar con profunda extrañeza este acuerdo de los agrariolaboristas santiaguinos. Y una parte de esa opinión pública, la que apoya la candidatura presidencial de don Arturo Matte, debe juzgarlo en estos momentos como una verdadera puñalada por la espalda.

En efecto, los partidos Liberal, Tradicionalista y Agrario han sostenido enfáticamente que tienen la seguridad absoluta en el triunfo de su abanderado. Por su parte, el señor Matte Larraín ha expresado, a través de todos sus discursos y en todo el país, que su candidatura encarna un movimiento nacional que está destinado al triunfo en las urnas, y ha afirmado que realizará grandes reformas desde el Gobierno.

Las seguridades en su triunfo, esto es, que obtendrán sin disputa la primera mayoría el 4 de septiembre próximo, la han sostenido en forma vehemente y sistemática.

Pues bien, ahora un sector de esas fuerzas políticas, los agrariolaboristas de Santiago, comienzan por poner, desde luego, en dudas el triunfo. Y después afirman en forma clara que no obtendrán ni siquiera la primera mayoría relativa.

Porque no otra cosa significa el acuerdo de invitar a todas las fuerzas de oposición a votar en el Congreso Pleno por **el candidato opositor que obtenga la mayor votación en las urnas.**

Es decir, en buen romance, los agrariolaboristas de Santiago están convencidos que el señor Alfonso obtendrá la **primera mayoría relativa** en las elecciones de septiembre próximo. Y en tal convencimiento, procuran desde ya organizar un frente unido de oposición para no reconocer el triunfo del candidato de los Partidos de Centro Izquierda y votar **por el candidato opositor** que obtenga **la más alta**; esto es, la segunda mayoría relativa.

Frente a esta realidad anticipadamente confesada y reconocida, invitan a todas las fuerzas de oposición a unirse para hacer precisamente lo contrario de lo que es una limpia tradición democrática, ratificada por el Congreso Pleno en octubre de 1946: reconocer como Presidente Electo a quien obtuvo la primera mayoría relativa.

La posición de estos agrariolaboristas santiaguinos es diametralmente opuesta a la anunciada por el Secretario General del Partido Socialista Popular, señor Ampuero, quien no hace muchos días expresó que el Congreso Pleno debe reconocer como Presidente Electo a aquel de los candidatos que obtenga la primera mayoría relativa, **quienquiera que sea.**

Esa es la posición honorable y democrática.

Si bien el voto aprobado por el Segundo Congreso Provincial del Partido Agrario Laborista de Santiago, puede no ser considerado como una confesión anticipada de derrota, sino, más bien, como una voluminosa "gaffe" en estos días que tales hechos están de moda en sus actividades políticas, lo cierto es que él demuestra una verdad indiscutible: que quedan todavía en el Partido Agrario Laborista del senador don Jaime Larraín numerosas hilachas nazoides, que le restan prestancia democrática.

La tarea de extirpar esas hilachas seguramente va a ser dura y amarga para el activo senador agrario.

JUAN CRISTOBAL

León Daudet y el arte contemporáneo

Alguien en su intento de atacar al arte, a las letras y a la economía del siglo XX ha trazado un ligero paralelo entre esta centuria y la anterior. Su punto de arranque ha sido la diatriba que León Daudet lanzara contra "le stupide XIXe siécle. Y escribe: "No alcanzó a vivir lo bastante para establecer comparaciones con el actual, que —de haber alcanzado a nuestra época— habría necesitado inventar una palabra que elevase al más extremado superlativo el epíteto lanzado por él contra el siglo de las luces".

Cualquiera, al leer el párrafo transcrito, creería que el autor de **Les Morticoles** fué un personaje del lejano pasado. ¿No alcanzó Daudet a nuestra época? Error. El libro citado, es decir, ese panfleto, tan admirable como arbitrario a veces, ese **Estúpido siglo XIX,** se escribió en nuestra época. Su primera edición es de mayo de 1922. De modo que no sólo es viejo con respecto al impresionismo, sino que nace cuando las "aberraciones de las escuelas posteriores" —según el articulista— llevan recorrido casi todo su camino.

La postura de León Daudet frente al arte nacido de la revolución del "plein-air" —postimpresionismo, neoimpresionismo, **fauvisme** y cubismo, con lo que ellas tienen en un caso de afirmación y en otro de rectificación— fué de absoluta y total comprensión, de vigilante solidaridad con quienes luchaban contra lo caduco, lo caedizo y lo falsamente tradicional. En su diatriba dice Daudet: "Los valores verdaderos, auténticos, fueron pospuestos por los falsos valores...". No puede darse una mayor y más clara confesión de hallarse el autor en el terreno de las minorías. A los Bonnard a los Henner y a toda la compañía de pintores de salón y huecos académicos, a los aberrantes **de entonces, prefería** los denostados, los olvidados, los revolucionarios, los Manet, los Courbet, los Degas. Es decir, los combatidos por la crítica "bien pensante".

Pero León Daudet no llegó sólo hasta 1922. Este hombre de que se nos dice no alcanzó hasta nuestra época, publicó en 1939 un libro admirable que, con el título de **Mes idées esthétiques,** recogía el cúmulo de sus reflexiones, de sus meditaciones, de sus preferencias, de sus ideas estéticas. Cabría pensar que el gran foliculario condenaría en tal obra las nuevas expresiones artísticas.

No es así.

Se afirma en lo dicho contra la diecinueve centuria. Pero sus palabras sobre las "verdaderas aberraciones" del arte posterior tienen un diverso son.

Veámoslo.

No sólo no los ataca, sino que condena a quienes muestran incomprensión por esos artistas: "Albert Wolf, crítico benévolo, pero horrorosamente feo, decía —como los críticos que hoy combaten a los pintores expresionistas— que Manet y Renoir conducen a Francia al abismo."

Más adelante cita a Cézanne a Monticelli, a Vlaminck, a Degas, a Toulouse-Lautrec, a Bonnard, a Vuillard, a Matisse, y señala que están en el centro de un período glorioso de la pintura francesa, "una apoteosis del color y de la luz, mientras Bonnat (académico) alineaba sus bodrios bituminosos" ante los papanatas.

En otro lugar califica de principes de la pintura a Monet, a Renoir y Cézanne. Más allá encuentra admirables las telas de Cézanne, Van Gogh y Monticelli, y anota: "Una incomprensión total y con frecuencia irritada... acoge en general todo lo que es nuevo, audaz y bello, tanto en música, como en teatro, como en pintura".

Se podrá disentir de tales opiniones. Mas no achacar a Daudet determinadas opiniones, cuando en realidad lo que dijo fué lo contrario. Vivió hasta 1942, y en esa obra, escrita cuando el nuevo siglo llevaba recorridos treinta y nueve años, nos dejó el más bello testamento de sus ideas respecto a la creación literaria y artística.

A. R. R.

"PETER GRIMES", OPERA DE BENJAMIN BRITTEN

Entre los compositores británicos contemporáneos descuella la eminente figura del joven Benjamín Britten, cuya ópera "Peter Grimes" ha constituído uno de los acontecimientos de mayor trascendencia en el mundo musical de postguerra.

El servicio en castellano de la BBC radiará mañana, a las 19.45 horas, los cuatro interludios de "Peter Grimes", en una interpretación de la Orquesta Sinfónica de Londres, dirigida por Sir Malcolm Sargent. La audición se repetirá a las 21.45 horas de mañana.

CIRCULO DE PERIODISTAS ELEGIRA MESA DIRECTIVA

Desde mañana y hasta el sábado 14, inclusive, se efectuará la votación para elegir al nuevo directorio del Círculo de Periodistas de Santiago, en el Club de Setiembre, de 18.30 a 21 horas, durante los tres días que durará el acto eleccionario.

La comisión receptora de sufragios estará compuesta por los señores Mario Muñoz, Héctor Pinochet, Luis Luco, Humberto Lillo, Mario Machó y Vicente Arrate.

DESDE MI TRAGALUZ

Santiago, ciudad de misterio

Santiago ha progresado extraordinariamente. Es una ciudad de novela. Van Din o Agatha Christie le podrían arrancar largos y truculentos folletines. Tiene su río y su barrio chino, su hampa alegre y bulliciosa. Si quiere Ud. encontrar emociones puede salir a buscarlas. Gratis, sin problema de "cicerone", que le inhibe la preferencia, y que lo encierra en un mundo declamado. El provinciano tiene plena libertad para elegir si el tren lo deja caer en la Estación Central o en Mapocho. O se va por la cuerda floja de la Pila del Ganso, o andando rumbo a Matucana, o se pierde Alameda arriba. Entendemos que ha leído una colección de cuentos de Edgar Poe, y que busca la calle de la Morgue. O la "De los Siete Puñales", o la "Pergola del Ahorcado". Hay de todo, para los gustos más exigentes. Las ampolletas le hablan, quedamente, en su Morse de luces titilantes. Llamémoslas "estrellas del suburbio". En la noche están apagadas, y en el día encendidas. Si quiere resolver este extraño misterio, marque el fono 30560. Una voz de ultratumba lo mandará al Diablo. Oirá luego una prolongada y susurrante carcajada, como salida de los mismísimos infiernos, mientras el eco, escalofriante, le dirá: "racionamientoooooooooooooo". Horror. Pero ya puede Ud. sentirse feliz. Hasta ahí el espanto y el suspenso; pero todavía no le ha ocurrido nada

¿Se recuerda Ud. de Duaseldorff? Por allí debe andar el vampiro, que mata mujeres y les succiona en seguida la sangre hasta que los cuerpos queden secos. Ya empieza a sentir un frío que le recorre la espina dorsal. Siga caminando. También Santiago tiene sus refugios de vampiros. Entre a una fuente de soda. No mire la lista de precios, porque, como Lot, puede quedar convertido en estatua. Consuma, rápido, un hot-dog, que le morderá hidrofóbicamente el labio, respondiendo a su origen. (Las salchichas son atávicas.) Pida una malta o una pilsener. Observe el fondo de la botella. Algo se estará moviendo. Una diminuta lombricilla, talvez. O quince millones de bacterias. Todo ocurre en un instante. Puede ser una alucinación o un espejismo. Probablemente el reflejo del fluorescente le deforma el cuadro. No se ponga nervioso. Santiago posee aún mucho más que ofrecerle en espanto, angustia y novela.

Llame al garzón. Si no le piensa dar propina, dígaselo, dulcemente primero, con energía después. No tardará en verle hacer un ademán un tanto cordial. Avanzará el puño hacia su pupila. La del ojo derecho es preferible. Si al amanecer se lo siente raro, váyase inmediatamente a la carnicería más próxima. "¡Un bife de lomo, casero!" Le venderán una mota, justa para cubrirse el párpado. No reclame ni lo que le cobran ni el peso. Piense que aún le queda el otro ojo. Y así le será posible continuar su jira de emociones inagotables.

Consulte su plano, el que le vendieron a la salida de la estación. Direcciones, cruces, avenidas, servicios. ¿Quiere ir a un sitio amable, romántico? El Parque Británico. Que antes era Japonés, y que perdió el nombre por haber perdido Hirohito la guerra. Pero como ahora se hizo la paz, volverá a ser Japonés. Infíltrese por los senderos en sombras, bajo los árboles. En ese escaño verdoso, ¿lo nota? "Uno" violenta a "una". No lo dude un instante. No es amor. Es crimen. (El hombre y la bestia.) Y más allá otra escena igual, y otra, y otra. ¿Está satisfecho? ¿No siente ya el aliento sofocante de las víctimas? ¿La agonía? No puede quejarse. Santiago es así. Ud. querría gritar, pedir auxilio, llamar a la policía. Pero no puede, no puede. Una mano invisible se anuda a su garganta. ¡Me ahogo! ¡Me ahogo! Desde la penumbra se estira una mano generosa con un vaso de agua. "¡Beba, y márguese; estoy con mi novia!" ¿Quién habló? ¿Qui...? No, mejor es irse. Sí, ahí están, y son, no sabe quiénes, pero son, y están.

Parece Ud. cansado. El corazón se le va a arrancar del pecho. ¿Está, sin embargo, contento? No lo niegue. Ha orillado el peligro, se ubicó en el filo de la navaja; vió, auscultó, vivió toda una vida en unos minutos inolvidables. Maravillosa ciudad. Refúgiese ahora en un microbús. Panorama completo. Paraíso en la tierra. Para que Ud. no tenga preocupaciones superfluas, carecen de manillas. Las pisaderas son plegables. Eche el aliento en el vidrio. ¿Se empaña? No. Es que no hay vidrio. Prodigioso. "Chofer, este vehículo no se mueve". Es que el recorrido está fraccionado, señor. "¡Pero si me acabo de subir!" Perdone, señor, pero Ud. subió donde yo me fracciono; vamos de vuelta. ¡Idílico! ¿Y cuánto le ha costado toda esta emoción? Nada. Ni en un momento ha sacado Ud. su billetera. "Es cierto, tengo que reconocerlo. A propósito, ¿donde está mi billetera? Chofer, me la han robado". Ud. está loco, señor; a ver, ¿dónde la traía? "En el bolsillo interior del vestón". Pero, caballero, si anda sin vestón. "Le juro que lo traía puesto". Imposible, señor; ¿cómo iba a andar con vestón y sin pantalones?

Ud. se mira. Lo miran. El estremecimiento otoñal deja caer una hoja amarillenta a su lado. No es de parra, pero para el caso sirve lo mismo.

Renato Laba

Carta abierta al señor don Joaquín Edwards Bello

De mi mayor consideración:

He leído con mucho interés en LA NACION del 7 del actual, su artículo acerca de mi país, el que, según usted mismo dice, lo tiene en el corazón y espera algún día ir a visitarlo "para probar un mole de guajolote en las islas cuadradas de Xochimilco".

Agradecidísimo por ese patente interés hacia mi patria, me apresuro a hacerle una cordial invitación para que venga a la casa de México, cualquier día de la próxima semana, que podríamos fijar por teléfono, a saborear, en compañía del Director de LA NACION y de algunos otros chilenos, lo que es verdaderamente un mole de guajolote; y de paso, sacar en limpio que el tal guiso no trastorna a nadie; que las islas del Lago de Xochimilco no son islas, ni redondas ni cuadradas, sino originales jardines flotantes; que nuestro malogrado amigo, el diplomático español, clásico señorito madrileño, amante de la buena vida, don Perico Igual, no salió de México por que haya "perjudicado", es decir, en la etimología que usted da a esta palabra, asesinado a un guardia, sino simple y sencillamente porque no podía avenirse con su jefe, el Marqués de Rialp, a la sazón Ministro de don Alfonso XIII ante el Gobierno de México, allá por los años de 1925-1927; y que el mexicano que le contó tanta patraña y le hizo la peregrina declaración de los motivos que le empujaron a enrolarse en nuestro Servicio Exterior, querría justificarse ante usted, de su falta de sindéresis y de su completo desconocimiento de la ciencia de la diplomacia.

Creo sinceramente que sería una lástima que "en attendant", un periodista de su prestigio y de su talla siguiera tan mal impresionado por las elucubraciones de novelistas que, tras un viaje de turismo pasado en los "cabarets" cosmopolitas y en los "Tupinambas", hervideros de "copucheros" internacionales, han escrito esos truculentos relatos como los de Maurice Dekobra, quien, según entiendo, ni siquiera dominaba el español, para poder tomar sus informes de primera fuente; hablando tantos otros escritores serios que tras largos años de íntima convivencia entre nosotros, no han tenido escrúpulos en relatar sus experiencias personales, haciendo patentes su admiración y su respeto por el México que todavía ayer hizo la más trascendente Revolución social, y que hoy, cimentada la paz, logra en tan poco tiempo un inigualado progreso espiritual y material.

Después de eso, estoy seguro que usted, como yo, comprendería perfectamente los altos motivos patrióticos y el propósito perfectamente factible en que se basan las disposiciones dictadas por el Ciudadano Presidente de la República de México, Licenciado don Miguel Alemán Valdés, para suprimir el pistolerismo, que no tiene nada que ver con las costumbres inhumanas de las razas pre-cortesianas del Continente, sino que más bien es producto directo de los encomenderos españoles, que se mantenían armados para dominar a sus esclavos; de los latifundistas que existieron hasta 1910, en mi patria, y que debían hacerse respetar entre sus siervos; y que en la hora presente es característica de un reducido número de politicastros que de vez en cuando empañan la recta trayectoria por la que ha venido ascendiendo hacia la democracia la conciencia cívica del pueblo mexicano.

Quede en espera, estimado señor Edwards, no sólo de que quiera usted aceptar mi cordial invitación, sino de que se sirva dar cabida a esta carta en su tan leída columna, y que, por último, se preste usted a servir de depositario de una moneda de oro mexicana que ofrezco a cualquiera de los distinguidos Leones que se disponen a concurrir a la Asamblea que está a punto de celebrarse en la ciudad de México, que logre descubrir en un teatro de cualquiera categoría, esos departamentos para dejar revólveres, pistolas y hasta fusiles, a que hace usted referencia.

Aprovecho gustoso la oportunidad para protestar a usted las seguridades de mi más atenta y distinguida consideración.

Mariano Armendáriz del Castillo, Embajador de México.

Santiago, a 9 de junio, 1952.

Notas del D

CINCUENTA Y UN AÑOS DE SERVICIOS EN ESTO...

Somos muy pocos los que sabemos que Javier del Fierro Valenzuela, porque no es campeón de box ni futbolista. Pero tiene un [illegible] de servicios en la prensa, de [illegible] es nada y es todo. No es [illegible] nunca conocieron el oficio dulce e ingrato de [illegible] diario. Ellos leen los diarios, pero no saben [illegible] se hacen con mucha angustia y con un poco de papel y de antimonio. En esta tarea en que [illegible] Directores, redactores, reporteros, avisadores, [illegible] jistas y linotipistas, ha deshojado don Javier [illegible] vida.

Su padre editaba en 1895 "El Independiente". Don Javier, a los 11 años se puso frente al [illegible] no alcanzara la altura indispensable, su padre [illegible] parle sobre un cajón azucarero. Esto ocurría [illegible] 1901 promediaba...

El niño aprendió "a parar tipos", hizo [illegible] corrector, cronista, redactor y Director.

En Concepción trabajó en "La Unión", que [illegible] ra época de la "Libertad Católica", diario de [illegible] Carlos Silva Vildósola, un puñado de años [illegible]

En "La Unión", fué don Javier un modesto [illegible] taller; pero desde la distancia vió actuar a [illegible] tes del sur, entre las cuales aún recuerda a [illegible] ñero Chequelito de la Barra, a Luis David C[illegible] Bernardino Abarzúa y a Ignacio Verdugo C[illegible] de los copihues. Estas eran las "primeras [illegible] rio pencón entre 1911 y 1913.

Don Javier del Fierro ha visto pasar hom[illegible] cimientos a través de ese cristal siempre [illegible] actualidad y del tiempo.

Ha estado en todos los puestos del periódico [illegible] buen soldado de este oficio, no desdeña ningún [illegible] un corrector de pruebas, y en este sitio de la [illegible] sigue combatiendo en esta hermosa y gran [illegible] nace y muere cada día para reiniciarse con [illegible] la nueva trasnochada. — M. G.

Cartas al Dire

("Quisiera [illegible] escrito por e[illegible]

Centro Catalá agradece artículo de nuestro diario

Señor Director.— Distinguido señor y amigo: Tenemos el agrado de darle las más efusivas gracias por el magnífico artículo publicado con fecha de hoy en el periódico de su digna dirección, bajo el título de "Cataluña y España". Nunca nos hemos propuesto entablar polémicas desagradables en Chile, y al publicar nuestro manifiesto sólo deseábamos, en un momento que nos pareció oportuno, captar un poco de simpatía para nuestra patria hoy tan desvalida. Ha sido reconfortante para nuestra colectividad que la erudita y elegante pluma del autor del artículo nos haya comprendido tan claramente. Le rogamos hacerle presente nuestros agradecimientos, y le saluda a Ud. profundamente conmovido y agradecido a su chilenísima hospitalidad.— **Joaquín Sabaté,** presidente del Centre Català.

No le han reajustado la pensión a un ex policía

Señor Director: Hace más de dos años a la fecha, que se dictó la Ley N.o 9645, por medio de la cual se aumentaban las pensiones a los jubilados del país. Hasta la fecha la Caja de Previsión de Carabineros de Chile no ha procedido a ajustar al ex Guardián 3.o de la ex Policía Fiscal, don José Manuel Pezoa Ponce, pensión N.o 689, domiciliado en la ciudad de Molina, calle Membrillar sin. La pensión que posee actualmente es la suma de $ 440.14, con lo cual, debido al alto costo de la vida, no alcanza ni para sus gastos más elementales; debido a su avanzada edad de 78 años, le es completamente imposible trabajar en algo para ganarse la vida.

Señor Director, le suplico dar publicidad a estas líneas a objeto que llegue este clamor al señor Gerente de la Caja de Previsión de los Carabineros de Chile, para que ordene el reajuste inmediato de la pensión de este ex servidor del Estado, que se encuentra en la miseria.— C. R. G., carnet de identidad N.o 28597, Lontué.

Agradece a médicos de Sanatorio Laenec

Señor Director: Por motivos de enfermedad, fui enviado al Sanatorio Laenec, de San José de Maipo, donde permanecí por un largo período. Hoy, al regresar a mi hogar, completamente recuperado, quiero, por intermedio de LA NACION, agradecer las atenciones que recibí en el indicado Sanatorio, y que me permitieron recuperar mi salud. Especialmente, agradezco públicamente al médico don Jorge Esbir Saud, quien se preocupó con verdadero desvelo de mi mejoría. Hago extensivos estos agradecimientos al médico Director, doctor Oviedo Ivanovic, quien goza de merecida estimación entre los reposantes por su trato afable y buena voluntad; a los practicantes, señores Aravena, Contreras y Zamora, y a la estadística del establecimiento, señorita Ester Pezoa, a quien los reposantes, por sus bondades y atenciones, guardan inolvidable aprecio, lo mismo que a las señoritas que en forma más directa están el cuidado de los enfermos, señoritas Leontina, Elisa y Raquel. Al exteriorizar mi eterna gratitud, sé que interpreto el sentir de todos los reposantes del establecimiento indicado.— **Miguel Pinto Alonso.**

Colectas inconvenientes en la escuela Guillermo Matte

Señor Director: Es necesario que de una vez por todas se dé corte definitivo a las colectas obligatorias que el profesorado de la Escuela Guillermo Matte les impone a los alumnos de este prestigioso plantel educacional.

Es costumbre todos los años entre el profesorado, obsequiarle un presente al señor Director de la Escuela para el día de su cumpleaños (u onomástico, no estoy seguro), que muy merecido lo tiene el señor Director, dadas sus dotes de gran educacionista; pero lo lamentable es que el profesorado de este establecimiento les obliga a todos los alumnos, que tienen que llevar diariamente $ 1.00 cada uno; a pesar de la modesta suma, no deja de ser para los padres o apoderados una carga que tienen que cumplir diariamente donde hay dos o tres niños, porque si no llevan esta cantidad, los niños son vejados en la forma más vergonzosa y humillante ante los demás que pueden llevar la cantidad antes dicha, por lo que estoy seguro que el señor Director del establecimiento nada sabe al respecto, porque si lo supiera, por ningún motivo les obligaría a los alumnos a [illegible] da uno. Es [illegible] mine esta [illegible] por lo tanto [illegible] **Hernández,** [illegible] Santiago.

Que se abra [illegible] Concha en [illegible]

Señor Dire[illegible] oportunidad [illegible] sus lectores [illegible] niones en [illegible] interesan, [illegible] columna "Ca[illegible] En esta ocasión [illegible] ta facilidad, [illegible] Director, que [illegible] cuadra 8 de [illegible] una calle que [illegible] dez Concha, [illegible] la calle Suá[illegible] a los colectivos [illegible] dos particulares [illegible] miles de pesos [illegible] mente, esa calle [illegible] no empalma [illegible] ca. Si se abr[illegible] ciera empalma[illegible] dicada, centen[illegible] podrían salir [illegible] Fernández Con[illegible] modamente un [illegible] jaría muy cer[illegible] ciones. Hago [illegible] medio de su [illegible] rector, traspa[illegible] servaciones al [illegible] la Comuna [illegible] de que dispo[illegible] se abra esa [illegible] de los peatones [illegible] carnet 834771, [illegible]

Acto indigno [illegible] de Compañía [illegible]

Señor Directo[illegible] pasaba hoy [illegible] maestranza de [illegible] tricidad, Brad[illegible] pocho, cuando [illegible] obreros en hue[illegible] horas más o [illegible] numeroso de es[illegible] cultura, y denos[illegible] ta absoluta de [illegible] ron a la mani[illegible] de servicio re[illegible] obreros en hu[illegible] del Gobierno.

Primero los [illegible] a grandes gri[illegible] crumiros, traidores [illegible] deces que les [illegible]

Quiero por es[illegible] tar mi más en[illegible] por esta ofensa [illegible] a los ciudada[illegible] gloriosa Marina [illegible] hecho otra cosa [illegible] la disciplina.

Estos hechos [illegible] hombres inculto[illegible] groseros y de [illegible] sos.

¿Dónde estaba[illegible] que no impidier[illegible] ¿O también es[illegible] más entusiasma[illegible] manifestaciones[illegible]

Es necesario [illegible] bajo el cual [illegible] dé una satisfacción [illegible] a quiénes [illegible] **Andrés Aguila [illegible]** N.o 10288.

Más sobre el [illegible] asalto en P. N[illegible]

Señor Directo[illegible] tilleza que le [illegible] pre que se trata [illegible] formaciones [illegible] sorprender a la [illegible] le rogamos hace[illegible] última aclaración [illegible] al supuesto asalto [illegible] blación Navarrete [illegible] tes ocurrieron en [illegible] El Carmen, es[illegible] Gutiérrez, a la [illegible] mero 2400. A [illegible] 21 de mayo, [illegible] en un negocio [illegible] varios individuos [illegible] acompañaban a [illegible] Vargas. Estos [illegible] ese lugar a M. [illegible] ducía su carro[illegible] quien increpaba [illegible] bajando en [illegible] produjo entonces [illegible] y los acompañ[illegible] y otros individuos [illegible] garon siguiendo [illegible] Latoja, formado [illegible] candado en la [illegible] toja fué detenida [illegible] patrulla que [illegible] por sus asaltos [illegible] San Miguel [illegible] en libertad, al [illegible] trataba de un [illegible] dor y honrado [illegible] víctima de [illegible] Tal es la verdad [illegible] pública, nosotros [illegible] mos a una Sociedad [illegible] 25 años de [illegible] adelanto local [illegible] vecinos de la [illegible] cente Navarrete [illegible] causantes de [illegible] chornosos, pues [illegible] población en [illegible] de reconocida [illegible] prestigio.— Por [illegible] lanto y Progreso [illegible] "El Carmen". [illegible] M., presidente; [illegible] vicepresidente; [illegible] secretario. (Siguen [illegible] firmas.)

...O SOBRE JUBILACION ...EMENINA A LOS 25 AÑOS

...ley que concede la jubila... ...a la mujer a los 25 años de ...ios será analizada hoy en ...ro que se iniciará a las ... en el aula magna de la ...ta de Leyes de la Universidad de Chile. El foro es auspiciado por la Federación Chilena de Instituciones Femeninas. Actuarán de relatoras Ilodocira Vera e Irma Salas. Las organizaciones femeninas enviarán representantes para que expongan sus puntos de vista en la asamblea.

AVION MARTIN TRAERA PASAJEROS BLOQUEADOS

Un avion Martin de la LAN transportará a nuestro país, desde Mendoza, a 50 chilenos bloqueados en esa ciudad, por las nevadas que han paralizado el trasandino.

PLANTEA PROBLEMA SANITARIO EL RACIONAMIENTO ELECTRICO

El racionamiento eléctrico, además de los múltiples problemas sociales y económicos que provoca, ha agregado un nuevo daño a la ciudad. En efecto, al paralizar la incineración de basuras en los hornos crematorios, plantea un peligro para la salud pública.

El Alcalde, señor Germán Domínguez, envió ayer un oficio a la Empresa de Electricidad solicitándole que excluya del sistema de racionamiento el sector en que están ubicados los Hornos Crematorios, en Avenida Presidente Balmaceda esquina de Bulnes. Expresa que debido a las restricciones en el suministro de la corriente eléctrica establecido por la Compañía, deben interrumpirse las faenas de incineración de basuras. Hace presente que precisamente los días lunes, cuando el racionamiento afecta al referido sector, es cuando el servicio experimenta un recargo considerable por acumularse la basura de los días domingos.

PROFESORES DE RAMOS TECNICOS SE ORGANIZAN

Los profesores de Dibujo, Trabajos Manuales, Música y Canto, Economía Doméstica, Labores Femeninas y Educación Cívica celebrarán el viernes una asamblea a las 18 horas en Moneda 1330 para dar una estructura definitiva a la Asociación Nacional de Profesores de Ramos Técnicos.

Durante la sesión se escuchará la cuenta del visitador general señor Luis Pérez Vega, sobre el grave problema que afrontan los maestros ante la falta de una escuela única de Pedagogía, cuya creación están solicitando. La actual directiva de los profesores de Ramos Técnicos está presidida por el señor Luis Oyanedel Villarroel.

SOBRE DROGAS CONTRA TBC HABLARA MEDICO CHILENO EN EE. UU.

El doctor Eduardo Juliet, médico chileno que está actualmente en Estados Unidos, hablará mañana a las 20.45 horas en el programa "La Ciencia en la vida diaria", que irradia la Voz de América. En esta ocasión se referirá a las nuevas drogas utilizadas en el tratamiento de la tuberculosis.

El doctor Juliet, ex funcionario del Departamento de Salubridad, trabaja actualmente en el Departamento Médico de la División Internacional de la Corporación Schering de Bloomfield, Estado de Nueva Jersey.

ESCUELA MILITAR DE COLOMBIA SALUDA AL GENERAL D. GUILLEN

Con motivo de haberse celebrado el día de la Escuela Militar de Colombia, su director, el teniente coronel Berio Jaramillo, envió desde Bogotá un cablegrama al general chileno don Diego Guillén, miembro de la Primera Misión Militar Chilena que organizó el Ejército colombiano y su escuela. El texto el cable es el siguiente: "Escuela Militar recuérdalo hoy con profundo agradecimiento por labor desarrollada en bien este instituto. Nuestro cordial saludo llévale sentimiento gratitud Ejército colombiano.— (Fdo.): Teniente Coronel Berio Jaramillo, Director".

POETAS Y ESCRITORES FESTEJAN EL SABADO A JULIO BARRENECHEA

El sábado próximo, a las 13 horas, se realizará en los comedores de la Maison de France, Agustinas 719, el almuerzo que un grupo de amigos ofrecerá al señor Julio Barrenechea, con motivo de su regreso al país, después de haber desempeñado por más de seis años el cargo de Embajador de Chile en Colombia.

Hasta la fecha han adherido a esta manifestación más de un centenar de personas, entre los que se cuentan escritores, artistas, periodistas y amigos personales del festejado.

Las incripciones se reciben en la caja de la Maison de France, y también pueden reservarse los cubiertos al teléfono 30720.

A fin de evitar molestias de última hora, se nos pide rogar a los adherentes anotar sus nombres a la brevedad posible, en la dirección indicada.

LIBROS ENTREGARA HOY ROTARY CLUB

En su sesión semanal de hoy, en el Hotel Carrera, el Rotary Club de Santiago, que preside don Ignacio Uriarte Avendaño, hará entrega oficial a las autoridades educacionales de las colecciones de libros donados por la firma W. M. Jackson Inc. para que sean destinados a formar o incrementar las bibliotecas de los establecimientos de educación primaria que atiende Rotary a través de los "Amigos de las Escuelas".

Con este motivo han sido especialmente invitados al acto rotario de hoy altos funcionarios del Ministerio de Educación, el Inspector Provincial de Educación Primaria, los inspectores de los sectores escolares de Santiago y un representante de la Casa Jackson.

Además, el rotario Dr. Armando Alonso Vial, se referirá en el desarrollo del tema central, a "La lucha contra el dolor en cirugía".

Coro Universitario va hoy a San José de Maipo

El coro de la Universidad de Chile, prosiguiendo su campaña de divulgación de música coral, visitará hoy San José de Maipo para ofrecer una serie de conciertos populares. En esta oportunidad se jugará el tradicional partido de fútbol entre los tenores y los bajos. El coro regresará mañana por la tarde a la capital.

110 AÑOS CUMPLE ESCUELA NORMAL J. ABELARDO NUÑEZ

Hoy a las 11 horas se iniciará la celebración del 110.o aniversario de la fundación de la Escuela Normal Superior "José Abelardo Núñez", con la inauguración de la biblioteca "Pedro Aguirre Cerda", ceremonia a la que asistirá la señora Juanita v. de Aguirre Cerda. A las 19 horas se efectuará una velada en el Salón de Actos del establecimiento.

El resto del programa es el siguiente:

MAÑANA.— 9 a 15 horas. — Campeonato atlético entre los cursos del establecimiento, en el estadio de la Escuela de Artes y Oficios.

VIERNES.— 9 horas.— Homenaje a los educadores Domingo Faustino Sarmiento y José Abelardo Núñez, frente al establecimiento.

10 horas. — Inauguración de una exposición artística de cuatro pintores.

10.30 horas. — Finales del campeonato interno de ajedrez y pimpón.

14 horas.— Visita a los niños enfermos de la sala "José Abelardo Núñez" en el Hospital Roberto del Río.

15 horas.— Finales del campeonato de básquetbol y fútbol intercurso.

18 horas.— Velada oficial en el salón de actos del establecimiento.

SABADO.— 9 horas. — Acto matinal en el frontis del edificio e izamiento de la bandera, con participación de la Escuela de Aplicación y el Orfeón de Carabineros.

10 horas.— Concurso de presentación de salas de clases.

12.30 horas.— Almuerzo íntimo para los alumnos, profesores y autoridades educacionales.

18 horas.— Reunión social con los padres, familiares y apoderados de los alumnos del establecimiento.

Siga la buena racha... ¡ahora gane el GORDO!

Anduvo cerca?
¡Ahora si que es cierto!

El Sábado

MILLONES

y muchos millones más en millares de premios

ENTERO $ 600
Vigésimo $ 30

Premio Mayor
SABADO 14 de JUNIO de 1952

LOTERIA de CONCEPCION

HAGASE
¡¡¡MILLONARIO!!!
COMPRE
UNA DE ESTAS
OFERTAS
LE OBSEQUIAREMOS UN BLOCK
LOTERIA
QUE CONTIENE SU SUERTE O UN BOLETO DE LA LOTERIA

PILA
AGUA BENDITA
(NIQUELADA)
(ALTO 14 1/2 CTMS.)
$ 195

CRUCIFIJO
NIQUELADO
(ALTO 36 1/2 CTMS.)
$ 510.

ACUARELA
PAILLARD $ 51!

ACUARELA
PAILLARD
$ 464

TINTERO
(NIQUELADO)
$ 359

BILLETERA
CUERO COCODRILO
$ 740

CENICERO
(NIQUELADO)
$ 324

IMPRENTA LIBRERIA
COLON
COMPAÑIA 1007 STGO.

REEMBOLSO

tapicerías modernas

servicio de movilización gratuito

DE LUNES A VIERNES, A LAS 0, 11, 12, 15, 16, 17 Y 18 HORAS, DESDE EL TEATRO CONTINENTAL, PLAZA BULNES 41, COMODOS STATION WAGON LO LLEVAN A LA GRAN EXPOSICION C I C

AVDA. BEAUCHEFF 1621

muebles CIC-ART

M.R

English Lavender Water

la verdadera Lavanda Inglesa, fragante, deliciosa, duradera.

M.R.

Old Eau de Cologne M y M

una Colonia clásica, de perfume exclusivo y persistente.

Un regalo de lujo por su calidad y presentación

Mitchell & Mitchell
S.A.C.
CALLE HUERFANOS 922
SANTIAGO

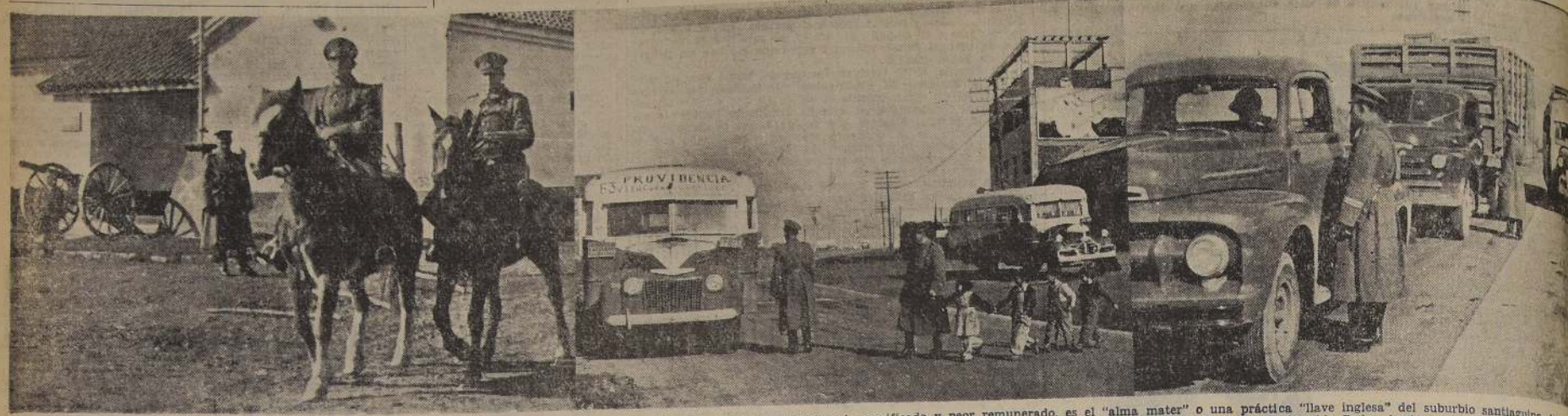

EL CARABINERO, "ALMA MATER" DEL BARRIO SANTIAGUINO. — El carabinero, el servidor público que tiene un trabajo más sacrificado y peor remunerado, es el "alma mater" o una práctica "llave inglesa" del suburbio santiaguino. Ayer [illegible] en Los Cerrillos, donde un retén de escasos cinco hombres debe cumplir complejas y múltiples funciones en beneficio de la sociedad. Para empezar, debe controlar el tránsito en la peligrosa Avenida Pedro Aguirre Cerda; tiene a su cargo [illegible] 23 industrias y más de 600 casas particulares; deben ayudar a los niños a la salida de la escuela; tienen que detener delincuentes y combatir el alcoholismo y como si todo esto fuera poco, se transforman en detectives cuando ocurre algún crimen [illegible] El sargento Gervasio Rojas Aravena es el jefe del Retén Cerrillos. Lo secundan los cabos Osvaldo Inostroza Alvarez y Vicente Pineda Arriagada, y los carabineros Manuel Peña Muñoz y Diego Soto Gutiérrez. La composición gráfica ha sido [illegible] abnegados carabineros en algunas de sus labores. A la izquierda, el sargento Rojas y el cabo Inostroza abandonan el cuartel en sus rústicas cabalgaduras, para internarse por los fundos cercanos y vigilar los caminos. Al fondo se observa al [illegible] que queda como dueño y señor del cuartel, pues el cabo Pineda está en vacaciones y el carabinero Soto está de saliente de una guardia de 24 horas. Al medio, el sargento Rojas y el cabo Inostroza ayudan a cuatro niños a cruzar la peligrosa Avenida "Pedro Aguirre Cerda", cuidándolos de los peligros del tránsito. A la derecha, ambos policías detienen una camioneta y a un camión para revisar los documentos de los conductores.

DIA DEL CONSTRUCTOR FUE CELEBRADO AYER

La Federación Nacional de Constructores y Contratistas de Chile celebró ayer el "Día del Contratista", con un banquete al que asistió el Ministro del Trabajo, señor Serani Burgos, representantes de la Administración Pública y delegaciones de constructores y contratistas de diversas partes del país.

Durante el desarrollo de esta manifestación, los personeros del gremio dieron a conocer los planes de trabajo que impulsará la organización en el futuro, para modernizar las faenas de la construcción y acelerar la edificación, tareas que tendrán como objetivo cooperar a los proyectos de urbanización de las autoridades.

HOTEL DE TURISMO EN PUERTO MONTT

Un moderno hotel de turismo se construirá próximamente en Puerto Montt. En los próximos días se dirigirán a esa ciudad los señores Rubén García, gerente del Consorcio Hotelero de Chile, y don Jorge Rodríguez, abogado de la Dirección General de Tierras, con el objeto de dar cumplimiento a la ley que dispone la cesión de terrenos fiscales situados en Puerto Montt, para la edificación del hotel anteriormente mencionado.

JEFE DE AVIACION CIVIL VENEZOLANA ESTA EN SANTIAGO

Llegó ayer a Santiago el teniente coronel don Víctor de Yavorsky, representante de la "Línea Aeropostal Venezolana" y gerente en Lima de esta empresa de aeronavegación comercial. Durante una breve charla, explicó la organización y funcionamiento de su empresa, dejando en claro que cuenta con una moderna flota de sesenta aviones. Agregó que el Gobierno venezolano había adquirido todas las acciones y material de vuelo de la T. A. C. A.

Se refirió también a su visita a las instalaciones técnicas de la Línea Aérea Nacional, y expresó su óptima impresión sobre el adelanto técnico de la empresa nacional.

MISION A CONFERENCIA AMERICANA DE BOSQUES

Los señores Víctor Bianchi Gundián y Dagoberto Muñoz, funcionarios del Departamento de Bosques de la Dirección General de Tierras, fueron designado ayer representantes de nuestro país a la cuarta reunión de la Comisión Latinoamericana de Bosques y Productos Forestales, que se efectuará en Buenos Aires entre el 16 y el 23 del mes en curso.

Será ensanchada calle Marcoleta

Será ensanchada la calle Marcoleta, como asimismo se cambiará la circulación, dejando ésta en un solo sentido.

Esta medida tiene por objeto descongestionar esa vía paralela a la Alameda, de intenso tránsito por la movilización de vehículos hacia y desde el Mercado Regulador "Presidente Ríos".

El Director de Tránsito, señor Juan Enrique Delpiano, declaró a LA NACION que tiene muy avanzados los estudios para la obra en referencia, esperando únicamente los informes de Pavimentación para someter el proyecto respectivo al Alcalde.

EMBAJADA PERUANA PIDIO DETENCION DE D. JUSCAMAICA

La Embajada del Perú dirigió el lunes un oficio a la Cancillería solicitando que, de acuerdo con una Convención sobre Extradición que rige para ambos países, nuestro Gobierno detuviera provisoriamente en Arica al ciudadano peruano David Juscamaica, mientras ella podía presentar antecedentes para solicitar que fuera entregado a su Gobierno, por ser reo de diversos delitos.

Esa petición fué transcrita el mismo día al Ministerio del Interior, pero ocurrió que la policía de Investigaciones ya había puesto a Juscamaica en la frontera con Bolivia, país desde el cual había pasado al nuestro, sin la documentación en regla.

HOY PREMIAN AL MEJOR ALUMNO DEL I. NACIONAL

Igor Rodríguez Pizarro, el mejor alumno egresado del Instituto Nacional en 1951 recibirá hoy a las 16 horas el premio "Manuel E. Aguilera". La recompensa que alcanza a la suma de 20 mil pesos, fué instituida a la muerte del profesor institutano, señor Manuel E. Aguilera, quien dejó el usufructuo de una propiedad para premiar todos los años al mejor alumno que egrese y rinda su bachillerato. El joven Rodríguez Pizarro estudió nueve años en el plantel, y en el curso de ellos ocupó siempre el primer lugar, además de poseer relevantes condiciones de carácter moral que demostraron su compañerismo y cooperación.

CENTENARIO DE DON JOSE TORIBIO MEDINA

El señor Isidoro S. Meyer, representante, en Nueva York, de la Sociedad Judía Americana de la Historia, ha manifestado que la entidad a que él pertenece estaba dispuesta a participar en la celebración del primer centenario del nacimiento del gran historiador y bibliógrafo, José Toribio Medina, quien por varios años y hasta el momento de su muerte, fué miembro correspondiente de la Sociedad Histórica Américo Judía.

Dicha institución se ha puesto también en contacto con el Comité Organizador del Centenario de Medina en Washigton, desde el 30 de octubre al 1.o de noviembre y han asegurado a dicho Comité, que la Sociedad se encuentra ansiosa de participar en la celebr[illegible] bre de letras [illegible] dos los esf[illegible] del Nue[illegible] grandemente

EDUARDO [illegible] GANO PU[illegible] LUIS TO[illegible]

Numerosos [illegible] al Teatro Ca[illegible] realizarse la [illegible] olímpica que [illegible] formar el rep[illegible] viará a la [illegible] Gran parte de [illegible] lidades altas [illegible] grama sufrió [illegible] tuaron Mo[illegible] Campos, pero [illegible] enferma, y [illegible] currió al pesa[illegible]

Los resultados [illegible] siguientes:

MOSCA. — [illegible] por puntos a [illegible]

GALLO. — [illegible] forma a Ber[illegible]

PLUMA.— [illegible] tos a Sergio [illegible]

LIVIANO. — [illegible] decisión a Pe[illegible] drés Osorio [illegible] León.

MEDIOMEDIO [illegible] Veloso por K. [illegible] a Arturo Ca[illegible]

MEDIOMEDIO [illegible] por puntos a [illegible]

MEDIANO [illegible] por K. O. T. [illegible] Humberto Ayala

MEDIANO. — [illegible] por puntos a [illegible]

MEDIO PES[illegible] por K. O. al [illegible] Judas.

PESADO.— [illegible] K. O. al segu[illegible] rrebianca.

JUNIO EL ULTIMO MES DE NUESTRA

LIQUIDACION FORZOSA

Por entrega del local — Todo al costo

Radios
Tocadiscos
Antenas
Radiadores Oleo-Eléctricos
Para calefacción
Estufas a gas de parafina
Cocinas a parafina
Cocinas eléctricas
Cocinas a gas
Termos eléctricos
Califont a alcohol

Bicicletas "Centenario"
Jugueras importadas y nacionales
Planchas eléctricas y automáticas
Importadas y nacionales
Batidoras eléctricas
Máquinas para lavar
Tubos para radios en todos los tipos
Nicrón en rollos
0.25 - 0.40 -1.02 - 1.15 - 1.45

SE VENDEN TODAS LAS INSTALACIONES — FACILIDADES DE PAGO

CAMELIO & SOZA LTDA.

— AHUMADA N.o 125 —

2 LAPICERAS DE CALIDAD PLUMA ORO 14 KTS.

de la afamada marca alemana FABER-CASTELL

Presentamos estos dos tipos:

ESTUDENT . . . . $ 390.-
JUNIOR 500.-

Casa FIONA
UNION CENTRAL 1063 (COSTADO T. METRO)

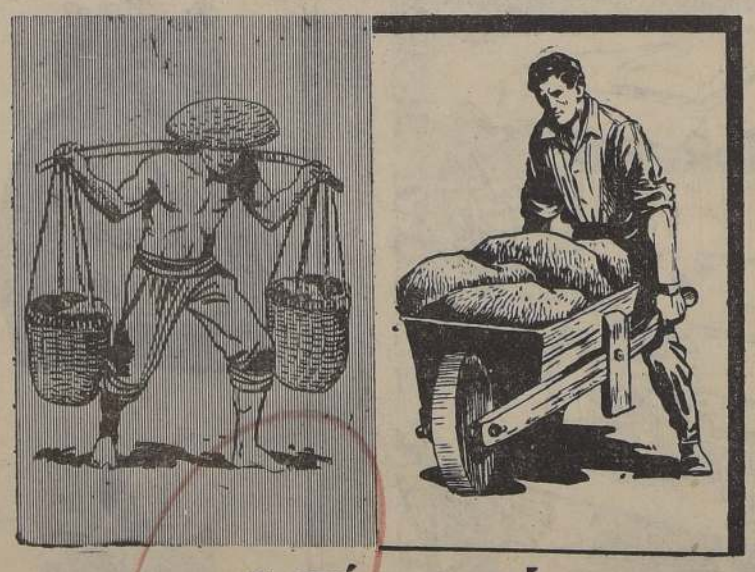

TAURUS Publicidad

¿ASÍ o ASÍ?

Por supuesto preferiremos la carretilla. Es mas manejable, fatiga menos, permite acarrear más carga en tiempo más corto y con un esfuerzo menor. La rueda le da la ventaja. Esta sencillísima máquina reduce el roce, acelera el movimiento y distribuye el peso del modo más conveniente.

Por eso

EL PROGRESO MARCHA SOBRE RUEDAS

PANORAMA DE LA LOCOMOCION TERRESTRE N.o 2

CURSO DE CAJERAS (O[illegible]

Está abierta la matrícula para un curso de [illegible] forma científica y práctica, de cajeras y cajeros [illegible] capacitados profundamente para resolver todos los [illegible] relativos al manejo de fondos, control y sistemas [illegible] trativa.

DATOS:
Cooperativa de Servicios del [illegible] Superior de Comercio
AMUNATEGUI 126 — De 18 a [illegible]
y en horas de oficina, en Ahumada 258, Of. [illegible]

Señor AUTOMOVIL[illegible]
Evite encandilamientos y [illegible]
Usando correctam[illegible]

• LUCES GRANDES ALTAS
Solamente en caminos [illegible] nen autos a poca distancia
• LUCES GRANDES BAJAS
Se usan siempre que se [illegible] denio en la ciudad
• LUCES CHICAS
Sirven solo para estacionar
Es una gran [illegible]

HAMMERSLEY

Agustinas 1090 Esquina Bandera
Bandera 290 Frente Bco. Edwards

Guendelman SASTRES ofrece ahora Precios Super Elegidos

CREDITOS A SOLA FIRMA
10 meses plazo

ABRIGOS fina calidad $ 2.490.—
PILOTOS forrados en goma $ 2.790.—
AMBOS fina terminacion $ 2.590.—
★
TRAJES SASTRE medidas en fino

EDIFICIO T. CAUPOLICAN

SAN DIEGO 852
FONO: 68377

DEPORTISTAS de PROVINCIAS:
Escríbannos y les enviaremos gratis el calendario oficial de fútbol.

...l honor de las Fuerzas... (De la 1.a página)

...do que este movimiento tie...ne mismas características de ...s que en 1931 produjo la ...ta de la marinería, y se ...ta que en él no deben par...r los oficiales. Manifestó ...r cuanto se impuso de es...publicación el Comandante ...fe de la Armada llamó al ...o de dicho diario para ...le diera a conocer la ...e en que había obtenido ...documento, excusándose ...do hacerlo en razón del se...periodístico.

...nifestó el Presidente de la ...blica que se ha podido es...r que esta circular no ha ...redactada por el personal ...rvicio activo, sino que ella ...ce a un evidente plan des...o a producir un grave que...miento en el orden cons...ional. Dijo que el Gobier...nía plena confianza en las ...as Armadas, en su patrio...y en su dedicación abso...a sus tareas profesionales, ...a tal convencimiento lo ha...llevado a rendirle el home...que se consigna en su ...je anual al Congreso Ple...

...o S. E. la información da...or la revista "Nuevo Zig...de Santiago, de algunas ...nas atrás, en la cual se ...enta un cuadro en el que ...ecen comparaciones, que no ...ten en absoluto la verdade...ala de aumentos aproba...por el Parlamento. Hizo ver ...os casos que sirven para esas comparaciones, son precisamente los de excepción, en cada uno de los cuales existe una razón al legislador a aprobar estos aumentos que tenían un evidente fondo de verdadera justicia. Dijo que iba a solicitar del señor Ministro de Hacienda que hiciera una exposición en el Consejo de cómo se habían aprobado estos aumentos de sueldos, para que los señores comandantes en jefe de las instituciones armadas se posesionaran a fondo de la absoluta equidad con que han procedido el Gobierno y el Parlamento.

El señor Ministro de Hacienda, refiriéndose a las palabras de S. E., hizo una detenida exposición sobre la forma cómo el Ejecutivo propuso al Parlamento el proyecto de mejoramiento de sueldos a las Fuerzas Armadas y la manera como éste lo aprobó. Expresó que la ley 10.343, estableció un aumento general de un 38 y medio por ciento, tanto para los civiles como para las Fuerzas Armadas y Carabineros. Que solamente hubo aumentos mayores para algunos funcionarios, pero fué en los casos del personal que estaba con sueldos inferiores a la mitad del vital y que aun cuando el porcentaje de aumentos para éstos fué de un 50 y más por ciento, no alcanzaron todavía el sueldo vital de Santiago. Y que el otro grupo que recibió aumentos superiores al 38 y medio por ciento, fué el de los funcionarios de Impuestos Internos y de Aduanas, en razón precisamente de las funciones que realizan de determinar y recaudar los impuestos, calificación especial en la que el Congreso estuvo en pleno acuerdo. Examinando el cuadro a que se refirió el Presidente de la República, coincidió el señor Ministro en que se trataba de los casos de excepción, pues en muchos de ellos se comparaba a oficiales de las Fuerzas Armadas solteros y recién egresados, con funcionarios modestos de la Administración Pública, con más de seis quinquenios a su favor. De esta suerte, dejó perfectamente establecido el señor Ministro de Hacienda las normas de perfecta justicia con que se había procedido.

Después de oir estas exposiciones, el Consejo de Gabinete acordó formular la siguiente declaración:

"El Gobierno cumple con el deber de expresar su protesta más enérgica por la campaña de algunos órganos de publicidad que perturban la confianza que el país debe tener en las Fuerzas Armadas, tratando de inbuir en su ánimo, con cuadros comparativos, que se procedió en forma dañosa para ellos en la reciente ley de mejoramiento económico del personal de la Administración Pública.

"El Gobierno declara que tiene la confianza más absoluta en las Fuerzas Armadas y que está seguro de que su disciplina y su honor no serán jamás quebrantados.

"Frente a estos propósitos condenables, el Gobierno declara que es su resolución terminante, en lo sucesivo, denunciar a la Justicia Militar a toda persona que, por cualquier medio o con cualquiera finalidad, intente alterar la disciplina de las Fuerzas Armadas de la República, para que, ante ella, ratifique y exponga la verdad de sus afirmaciones y sea sancionado si ellas son falsas o tendenciosas.

"De igual manera se procederá con aquellas personas que, proporcionando al público informaciones tendenciosas o falsas, pretendan producir alarma o inquietud que menoscaben la disciplina y el buen nombre de las instituciones armadas".

Acordó, además, el Consejo de Gabinete, que el Ministerio de Defensa Nacional imparta una orden del día, para que sea conocida por todas las Fuerzas Armadas y que contenga la declaración del Gobierno.

CONSEJO DE GABINETE RATIFICO EN $ 8 LITRO DE LECHE EN PUESTOS

En la mañana de ayer hubo en la Moneda un Consejo de Ministros extraordinario, que presidió el Excmo. señor Gabriel González y al cual asistieron todos los Secretarios de Estado, con excepción de los de Defensa Nacional y Tierras y Colonización.

VIAJES A PROVINCIAS DE LOS MINISTROS.— S. E. expresó que en vista que se había dado interpretaciones torcidas a los viajes que los Ministros han estado realizando a las provincias, aun cuando ellos han sido solicitados por autoridades provinciales o parlamentarios, en lo futuro se abstengan de efectuarlos sin antes consultarlo. Manifestó el Presidente que por ningún motivo desea que se pueda creer que el Gobierno está interviniendo en ningún sentido en la lucha política pre eleccionaria que se está realizando en el país.

PRECIO DE LA LECHE.— Se debatió extensamente este problema y se acordó que el Ministro de Agricultura, don Fernando Moller, dicte un Reglamento sobre precio de la leche, sobre las siguientes bases: en los puestos o depósitos la leche se venderá a $ 8 el litro; el mismo precio regirá para la leche que se reparte en tarros a los regimientos o los hospitales; la leche que se reparte embotellada a domicilio costará $ 8.40 el litro.

COMISIONES DE SERVICIO.— En cuanto al movimiento de funcionarios públicos en comisiones de servicios, se dejó establecido que no pueden salir de las ciudades en que trabajan habitualmente, salvo los que autoriza y señala la Ley de Elecciones.

LOS FERROVIARIOS DE COQUIMBO AGRADECEN MEJORAMIENTO A S. E.

S. E. el Presidente de la República recibió ayer el siguiente telegrama, desde Coquimbo:

"La Unión de Obreros Ferroviarios del Puerto de Coquimbo agradece a V. E. la valiosa intervención que ha tenido en favor del mejoramiento económico del personal, y reconocemos que V. E. ha sido el Primer Mandatario de la Nación, que ha mejorado en forma notable el standard de vida de los obreros que laboran en ferrocarriles.

Por el Consejo Ferroviario.— **Luis Aguilera**, presidente; **Luis Espinoza**, secretario".

NUEVO MINISTRO DE SUECIA EN SANTIAGO

El señor Ulf Barck-Holst ha sido designado nuevo Ministro de Suecia en Chile en reemplazo del señor Folke Wennerberg, quien ha sido trasladado a Dublín con el mismo cargo. El señor Barck-Holst, actualmente jefe de sección del Ministro de RR. EE. de Suecia, llegará a Santiago en septiembre.

El señor Wannerberg, por su parte, acompañado de su familia, abandonará Santiago el 25 de este mes y será reemplazado por el secretario de la Legación, señor Ake Frisk, como Encargado de Negocios a. i.

SUSPENDIDA POR HOY LA AUDIENCIA DIPLOMATICA

Ha sido suspendida, por hoy, la audiencia que el Ministro de Relaciones Exteriores, don Eduardo Yrarrazával, acostumbra conceder a los diplomáticos extranjeros todos los miércoles, en la mañana.

La razón de esta suspensión es que el Canciller está preparando la exposición que hará en el Congreso, en una fecha próxima, sobre el Convenio Militar de Ayuda Mutua con Estados Unidos.

ULTIMA SEMANA DE NUESTRA GRAN VENTA PRE INVENTARIO

MAGNIFICAS frazadas de pura lana seleccionada, de finísima calidad. La clásica frazada francesa, en tejido Jacquard, fabricada especialmente para Casa García, en una gran variedad de dibujos y coloridos, con ribete de seda en las cabeceras. Tamaño 160 x 220 ctms., a

$ 1.275.-

LA CASA QUE VENDE MAS Y MAS BARATO EN CHILE
CASA GARCIA
ALAMEDA esq. AVENIDA ESPAÑA. Reembolsos: Casilla 3224.

Compre con tranquilidad. Ubique cómodamente su auto frente a nuestra casa.

SITIOS URBANIZADOS

EN SECTOR VICUÑA MACKENNA

LOTEO

"SANTA RAQUEL Y TRINIDAD"

AGUA — LUZ — PAVIMENTO

Precio pagadero en 60 cuotas mensuales. Sin cuota al contado, sin intereses, sin comisión.

Atención en el Paradero N.o 21, Camino a Puente Alto. Domingos y festivos todo el día.

Mayores informes: AHUMADA N.o 131, OFICINA 1003.

SANTIAGO

Willard

la BATERIA tipo "Heavy Duty"

Le Ofrece a Usted Más { en ARRANQUES RAPIDOS / en DURACION / en RENDIMIENTO SUPERIOR

Hay también otras baterías Willard de 13, 15, 17 y 19 placas. 25 modelos superiores para todo requisito automotriz y comercial!

EXIJALAS EN LAS CASAS DEL RAMO

BESA Y CIA. LTDA.

AV. O'HIGGINS 1486

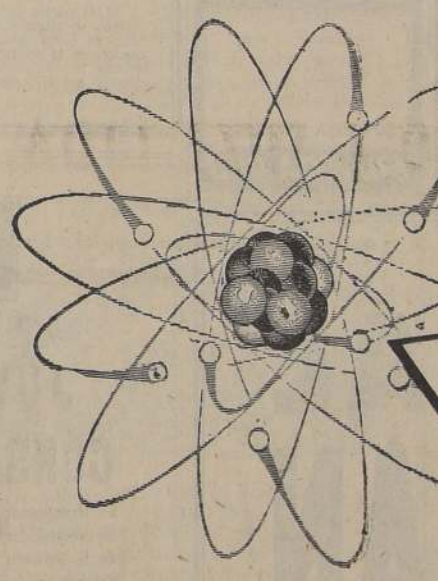

Siglo del átomo
Siglo de radios

ZENITH

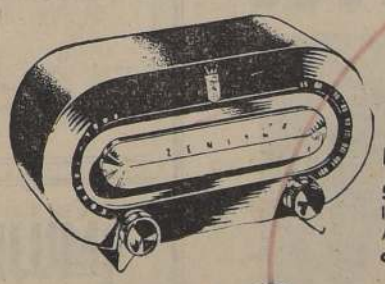

RECEPTOR, TIPO H-511 y H-520

5 Tubos, superheterodino de alta sensibilidad.
Alta musicalidad, gracias al circuito especial de Audio Zenith.
RECEPCION SIN ANTENA
Mueble de gran originalidad y rendimiento acustico perfecto.

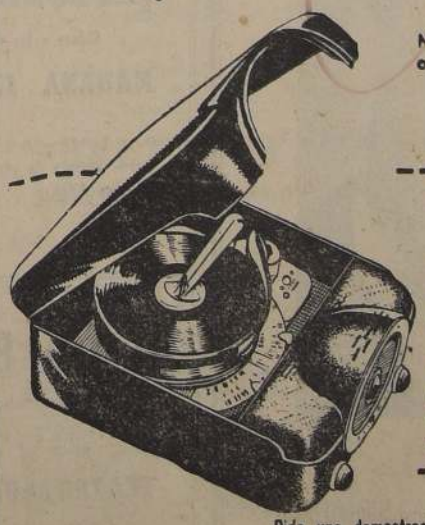

RADIO-FONOGRAFO DE SOBREMESA MODELO 581 T.

Con el famoso cambiador automático Cobra-Matic para discos de 12, 10, 7 pulgadas y 78, 45, 33 y 16 revoluciones p. m.
EL RADIO-RECEPTOR con dial parlante de 7 pulgadas de diámetro y alta sensibilidad en las 3 bandas de ondas cubre de 550 Kcs. a 22 Mcs. Para corriente alterna de 110 a 220 voltios 50-60 ciclos.

Zenith se adelanta a la época actual y cada uno de sus receptores se fabrica para actuar en un mundo más moderno.

Si usted compra un Zenith, usted adquiere lo más perfecto en radio recepción.

Pida una demostración de los *Modelos 1952* a sus distribuidores:

LOS GOBELINOS	Ahumada/Compañía	MIRANDA RIVAS HNOS.	Compañía 1042
LEIZGOLD Y CIA. S. A. C.	Huérfanos 1020	IMPORTADORA PEDRO SAHID	San Antonio 441
AUTOPALACE	Alameda 231	CAMELIO Y SOZA LTDA.	Ahumada 125
		PAGE SMITH Y CIA. S. A. C.	Huérfanos 1167

PROPAGANDA CLARIN

CONFERENCIA NACIONAL DE MUNICIPALIDADES

SEGUNDO CONGRESO ANUAL

VALPARAISO — VIÑA DEL MAR

12 al 15 de Junio de 1952

LA SESION INAUGURAL SE EFECTUARA EN EL TEATRO VALPARAISO, EL JUEVES 12 DEL PTE., A LAS 11 HORAS

CONCURRIRAN, ESPECIALMENTE INVITADOS, S. E. EL PRESIDENTE DE LA REPUBLICA Y SEÑORA ROSA MARKMANN DE GONZALEZ VIDELA, MINISTROS DE ESTADO, PARLAMENTARIOS, AUTORIDADES Y LAS REPRESENTACIONES DE LOS MUNICIPIOS DE TODO EL PAIS.

Los discursos del acto inaugural serán transmitidos por RADIO SOCIEDAD NACIONAL DE MINERIA, CB—106.

EN ASAMBLEA "PEDRO AGUIRRE CERDA.— "Traigo del Sur la antorcha encendida de la fe y del triunfo de la Democracia, la Libertad y la Justicia Social —expresó el señor Pedro Enrique Alfonso— y la entrego a vosotros, radicales de Santiago, para continuar la lucha por la victoria en los comicios de septiembre". Con estas palabras, inició su brillante improvisación el candidato de los Partidos de centro-izquierda, durante la proclamación de su candidatura por los miembros de la Asamblea Radical de Santiago, "Pedro Aguirre Cerda". A continuación, se refirió al éxito alcanzado durante su jira por las provincias australes y del Sur del país, que culminó con la extraordinaria concentración del domingo último en Concepción. Expresó que su triunfo estaba asegurado en esas provincias, donde había podido comprobar una unión férrea de los partidos democráticos y progresistas, sin distinción alguna. Antes del señor Alfonso, hablaron el señor Rosauro Barrientos V., presidente de la Asamblea; el diputado don Hugo Rosende, por el Partido Conservador; el señor Bernardo Ibáñez, por el Partido Socialista de Chile; el presidente de la Falange Nacional, diputado señor Tomás Reyes Vicuña; la señorita Graciela Sánchez, por las mujeres democráticas; el señor Jorge Mateluna, por el Partido de Unidad Popular; el diputado señor Alejandro Ríos Valdivia; la señora Cora Cid de Castro, a nombre de las mujeres radicales de Santiago, y el señor Eduardo Montenegro, por la juventud de centro-izquierda.— En el grabado, la mesa de honor de esta magna reunión.

COMANDO DE CENTRO EN CAJA DE EE. PP.

Bajo la presidencia de don René Labarca Letelier se constituyó el Comando de Centro-Izquierda en la Caja de Previsión de los Empleados Particulares.

Este comando, presidido por el señor Letelier, radical, quedó integrado de la siguiente forma:

Vicepresidentes, señores Julio Córdova Vásquez, radical; Renato Jaramillo, independiente; Adrián Le Roy, falangista; Carlos Pérez Gacitúa, democrático; Sergio García Reyes, socialista, y Abraham Vallejos, radical.

Secretario general del comando fué elegido el dirigente del movimiento independiente, señor Julio Burgos Mendoza, y subsecretario general, don Mario Basso Manzano, radical.

El resto del secretariado quedó formado de la siguiente manera: organización, Humberto Durán, socialista; electoral, Jorge Vargas, radical; prensa y propaganda, Sidulfo Vargas, democrático; tesorero general, Guillermo Gómez Larrondo; protesoreras: Yolanda Aránguiz y María Puebla, radicales; relacionador, Luis Martens, independiente; actas, María Iturriaga, falangista; femeninas, Guacolda Fuentes y Adela Olmedo, radicales, y delegado al comando de semifiscales, José Sánchez.

EXTRAORDINARIO ENTUSIASMO.— Demostró el numeroso público asistente ayer a la proclamación del candidato de los partidos democráticos y progresistas en la Asamblea Radical de Santiago, que lleva el nombre del recordado tribuno "Pedro Aguirre Cerda". En vibrantes aclamaciones y vítores exterizó al señor Alfonso su adhesión y su cariño, y se inició su brillante improvisación. A continuación, y después del espontáneo desfile desde el local de la Asamblea hasta la Plaza de Armas, al grito de ¡Alfonso, Alfonso, Alfonso! el público asistente, parte del público que concurrió a la concentración de la Asamblea de la primera Comuna de esta ciudad.

FELICITAN A JUVENTUD RADICAL DE CONCEPCION

El Consejo Nacional de la Juventud Radical de Chile celebró a mediodía de ayer su reunión ordinaria bajo la presidencia del señor Raúl Morales A., y tomó conocimiento de las felicitaciones que hicieron llegar a la Directiva Nacional, el candidato presidencial señor Pedro Enrique Alfonso, el Generalísimo de la campaña, señor Luis Alamos Barros; el presidente del CEN, señor Pedro Castelblanco, y varios parlamentarios, por la magnífica presentación realizada por los cuadros juveniles del radicalismo penquista en el desfile y otros diversos actos realizados en Concepción durante la proclamación del señor Alfonso.

En esta misma reunión los señores José J. Ortega Homero Corthon y Mario Cárcamo rindieron un detallado informe sobre la situación de la organización juvenil radical de Concepción, acordando el Consejo ratificar su reconocimiento al Consejo Provincial que preside el señor Sergio Varela Cartier.

EL SENADOR MEJOR PAGADO DEL MUNDO

El senador don Carlos Ibáñez del Campo, candidato a la Presidencia de la República de la "doctrina escobista", es, indiscutiblemente, el parlamentario mejor pagado del mundo. Concurrió ayer, por primera vez en el año, a una sesión del Senado. Durante las tres horas que duró la reunión, toda la labor del ex general se redujo a un ligero movimiento de cabeza cuando correspondió votar el proyecto de amnistía.

Por este extraordinario esfuerzo físico —más notable aún a los 76 años de edad— el señor Ibáñez ha recibido, desde el 1.o de enero a la fecha, $ 133.333. Así, pues, la asistencia del Apóstol de la Escoba al Senado le significa al Erario Nacional un desembolso de $ 44.444 por cada una de las tres horas que el señor Ibáñez permaneció en el Hemiciclo.

JUVENTUD DEMOCRATICA DE CHILE

CITA A SUS MILITANTES

La Juventud Democrática de Chile cita a todos sus militantes de las Agrupaciones de Quinta Normal, Ñuñoa, Providencia, Melipilla, San Miguel, San Antonio, Cartagena, Llo-Lleo, Tejas Verdes y Barrancas, a las 9 horas de mañana jueves, en el local central del Partido Democrático, Moneda 1324, a fin de dirigirse en desfile al Teatro Caupolicán, donde será proclamado el candidato de Centro-Izquierda, don Pedro Enrique Alfonso por las fuerzas populares.

Todas las agrupaciones deberán llevar sus respectivas banderas y estandartes.

HERNAN LEIVA,
Presidente Nacional de la Juventud Democrática.

GABRIEL TOBAR,
Secretario General

COMANDO PROVINCIAL DE PROFESORES DE CENTROIZQUIERDA DE SANTIAGO

CITA A CONCENTRACION PREPARATORIA DEL ACTO DEL CAUPOLICAN

El Comando Provincial de Profesores de Centroizquierda efectuará hoy una concentración preparatoria de la gran proclamación de don Pedro Enrique Alfonso en el Teatro Caupolicán. Este acto se llevará a efecto hoy Miércoles a las 19 horas, en el local de la Asamblea Radical de la Octava Comuna, Nataniel 171.

Esta reunión será presidida por representantes de los partidos Radical, Conservador, Falangista, Socialista y Democrático.

COMPRO JOYAS

Brillantes, oro, platino, plata. Monedas de oro y plata.

JOYERIA MONEDA

MONEDA 808

COMANDO PROVINCIAL JUVENTUD RADICAL

Se cita a los presidentes juveniles radicales del Primer Distrito para una sesión de Comando para hoy a las 20 horas, a objeto de recibir instrucciones para la magna concentración de proclamación de nuestro abanderado señor Pedro Enrique Alfonso, a realizarse en el día de mañana, en el Teatro Caupolicán.

MIGUEL BRAVO E.
Presidente.

CITACION URGENTE A JOVENES DE SAN MIGUEL

El Comando Juvenil de Centroizquierda, cita en el carácter de urgente, a todos los militantes de las juventudes de centroizquierda de la comuna, y a los simpatizantes de la candidatura de don Pedro Enrique Alfonso, para hoy Miércoles a las 19.30 horas, en la calle Euclides N.o 1141, paradero 2 de la Gran Avenida.

LA DIRECTIVA

Quedó pendiente sobre leyes 4054 y

Dos sesiones celebró la Cámara en el día de ayer, bajo la presidencia del titular, don Astolfo Tapia. Asistieron los señores Ministros y el Ministro de Salubridad, señor Mac...

—Se leyó una comunicación del señor Amilcar ... que presenta la renuncia en carácter de indeclinable de su cargo de Consejero del Banco Central, que desempeñaba en representación de la Cámara.

—El presidente propone aceptar esta renuncia en carácter de indeclinable. Así se acuerda.

FACIL DESPACHO

—Después de ser informado por el señor Gardeweg, se despacha el proyecto que autoriza un sorteo anual de la Polla de Beneficencia en favor de la Sociedad pro Ayuda del Niño Lisiado. En sesión anterior los diputados conservadores tradicionalistas habían presentado indicaciones para ampliar la ayuda a la Escuela Parroquial de Papudo y a la Parroquia de Los Andes. El señor Gardeweg, en su informe, no fué partidario de modificar el proyecto primitivo, pero en votación de la Cámara se aprobó el proyecto con esas indicaciones.

—En seguida la Cámara no insiste en una modificación del Senado en el proyecto que autoriza erigir un monumento en Santiago a la memoria del precursor de la independencia americana, don Francisco de Miranda.

—A continuación la señora Enriquez informa el nuevo proyecto que dispone que la asignación familiar establecida en favor de la mujer o hijos legítimos o adoptivos se pague directamente a la cónyuge. El proyecto no alcanzó a votarse, por haber llegado la hora de término de Fácil Despacho.

—Por acuerdo de la Cámara, solicitado por el señor Rivera, la Cámara aprueba un proyecto que libera de derechos de internación y demás impuestos a dos pulmones de acero destinados a la Beneficencia.

—A petición del señor Rogers, la Cámara discute un proyecto de que es autor el señor Undurraga, que libera de derechos de internación y demás impuestos al equipo para la planta telefónica de la ciudad de Arica. Informa el señor Carmona haciendo ver la urgencia de este proyecto, y lo apoya el señor Rogers para hacer ver la necesidad de colaborar con el adelanto de la ciudad de Arica.

El proyecto queda aprobado y rechazada una indicación del señor Valdés Larraín, que disponía que en caso de venta de esa planta deberían enterarse los impuestos que este proyecto libera, tal como se hace en esta clase de proyectos. El señor Undurraga estima que, por tratarse de una Municipalidad, no debe estamparse esta cláusula.

OBSERVACIONES A LA REFORMA DE LAS LEYES 4,054 Y 4,055

Se continúa el debate sobre observaciones del Ejecutivo a la reforma de las leyes 4,054 y 4,055.

Continúa su discurso el señor Donoso, que se refiere a la construcción de viviendas populares, y manifiesta su disconformidad con la posición asumida por el Ministro de Salubridad en la sesión anterior.

En este debate sobre observaciones al artículo 51, sobre viviendas populares para sus imponentes, usan de la palabra, además, los señores Juan E. Puente, Jorge Errázuriz, Héctor Correa, Mariano Puga, Bernardo Larraín y el Ministro de Salubridad. Votada, es aprobada la observación al artículo 51, en el sentido de que las obras serán del control del Consejo Central.

A continuación se trata la observación al ... cotizaciones y ... siones, la que ...

Se trata de ... ción al artículo ... que el seg... es obligatorio ... Es aprobada. ... observación al ... tras a), b), c) ... vas normas ... pago de impuestos.

En seguida se ... tra nueva ... bre bienes de ... y su traspaso ... continuación ... nuevo a este ... en el sentido ... año la edad ... desarrolle duran... pesados.

Por haber ... da pendiente ...

INC...

—El señor ... quiere ampliar ... tuvo para ... artículo que ... ciones para ... lares de segun... do se discutió ... ajustes de ... de la Administ... Quiere tambi... zonamientos ... que permitie... ran de sectori... le guía sectori... que está conve... subvenciones ... nar el problema ... no en Chile ... otorgan a cole... nos de todas ... ran a ellos. ... tima que no ... timulando la ... niática, que ... de técnicos de ... paradas para ... actividades de ... Encuentra tam... ción legal que ... venciones, no ... de qué colegios ... gues hay ... pensiones muy ... cesitan de esta ... mo modo, tam... las condiciones ... cionar un colegio ... acreedor a la ... según la ley ... la asistencia ... cato se presta ... tan los más ... Igualmente cre... rse cierta preo... fesores que ... legios, como ... grama de estudio ... lancia en los ... el Estado debe ... colegios por ... res que asisten ... men los exámenes.

—Por haber ... rresponditente ... ñor Enriquez ... sus observaciones ... las continuará ... próxima.

MAÑANA AL CAUPOLICAN

HABLA

ALFONSO

A LAS

10 HORAS

ORADORES:

HORACIO WALKER — Eduardo Frei — Angel Faivovich — Bernardo Ibáñez — Armando Rodríguez Quezada — Fidel Estay

JUVENTUD CONSERVADORA

La juventud del grupo universitario, estudiantes secundarios, de las asambleas comunales de la provincia y del Departamento Sindical, deberán encontrarse en la puerta del TEATRO CAUPOLICAN mañana jueves 12, a las 9 de la mañana en punto.

CARLOS VERNEUIL D.,
Presidente Nacional de la Juventud Conservadora.

¡MUJERES CONSERVADORAS!

Cítase a las mujeres conservadoras de la provincia de Santiago, para

MAÑANA JUEVES, A LAS 10 HORAS, EN EL TEATRO CAUPOLICAN

para asistir a la gran proclamación del candidato de Centro-Izquierda, don Pedro Enrique Alfonso.

LA PRESIDENTA NACIONAL

A LOS BANCARIOS ALFONSISTAS

El Comité Independiente de la candidatura presidencial de don PEDRO ENRIQUE ALFONSO, cuyo local está ubicado en Huérfanos 623, movilizará a todos los bancarios para que concurran a la gran concentración en la que las Fuerzas Populares proclamarán al candidato, en el

TEATRO CAUPOLICAN, MAÑANA JUEVES, a las 10 Hrs.

Los bancarios de Santiago que han firmado la adhesión y los simpatizantes de la candidatura, que aún no lo han hecho, deberán encontrarse el jueves, a las 9.30 horas, en la puerta del Teatro Caupolicán.

EL DIRECTORIO

s gremios de Santiago revivirán mañana pasadas rnadas democráticas en proclamación de Alfonso

SCENDENTAL CURSO DIRA CANDIDATO

ta jueves, a las 10 ho. fuerzas populares pro- en el Teatro Caupo- candidato presidencial -izquierda, don Pedro Alfonso.

ACTO DE GRAN TRASCENDENCIA

proclamación, que parti- ticos, fuerzas indepen- y simpatizantes de la tura de don Pedro En- Alfonso, harán mañana, más completa demos- de adhesión a la can- que defiende la demo- contra la oligarquía y adura.

comités organizados en provincia han estado to concentraciones pre- s de este acto, que pro- lanzar relevantes y ex- arios contornos.

ORADORES DE LA CONCENTRACION

te la concentración de hablará don Horacio quien hará un bosque- pleto de la labor que co- de a las fuerzas popu- en el desenvolvimiento co nacional y en la lidad social.

enador Eduardo Frei ha- en representación de la Nacional, exponiendo ectos más trascendenta- la política de su parti- la vez que las razones entales que esa entidad tuvo para apoyar a Al- quien han considerado uno de los estadistas su- de la República.

representación del Co- Provincial de Centro- , bajo cuyo patrocinio organizado esta gran ración de masas, habla- enador por Santiago don Palvovich.

el Partido Democrático lo hará su presidente, del Estay.

representación del Parti- Unidad Popular pronun- un discurso el señor Armando Rodríguez Quezada, y, finalmente, en nombre del Partido Socialista, lo hará don Bernardo Ibáñez Aguila.

ALFONSO EN CONSEJO EJECUTIVO PROVINCIAL RADICAL. — El abanderado de las fuerzas democráticas y progresistas, don Pedro Enrique Alfonso, fué recibido solemnemente ayer, a las 19 horas, por el Consejo Ejecutivo Provincial del Partido Radical, que preside don Hernán Fernández Provoste. Asistieron a este acto, numerosos parlamentarios, dirigentes del Comando Provincial de la candidatura que preside el senador don Angel Palvovich; presidentes de diversas Asambleas de las comunas vecinas y regidores radicales. Hicieron uso de la palabra el señor Fernández Provoste, que dió la bienvenida al candidato; los señores Darío Núñez, Juan Hermannsen, Eleazar Villavicencio y Bernardi Ricardi, por el primer, tercer, segundo y cuarto distritos de Santiago respectivamente. A continuación, el señor Alfonso expresó que no era su propósito, en esta oportunidad, pronunciar un discurso, sino charlar de correligionario a correligionario con los miembros de este organismo político. Dió cuenta del brillante éxito alcanzado en sus jiras a las provincias del sur, en especial a las de Ñuble, Arauco y Concepción, donde su triunfo se considera asegurado por completo y donde existe una férrea unión entre todos los partidos de Centro-Izquierda. Dijo que a través de todos sus discursos, en las diversas proclamaciones, se había referido, en forma especial, al rol que le ha correspondido al radicalismo en la obra de industrialización de los gobiernos de los últimos 14 años. A continuación, habló la señora Josefina Soto, a nombre de las mujeres radicales; el senador don Angel Palvovich, en nombre del Comando Provincial de Centro-Izquierda, cerrando este solemne acto el diputado don Alejandro Ríos Valdivia, quien destacó la responsabilidad del Partido Radical en esta lucha electoral, en que está en juego el destino de Chile, de la libertad y de la Democracia y el bienestar de todos los chilenos.

DISCURSO DEL CANDIDATO SEÑOR ALFONSO

El candidato, señor Pedro Enrique Alfonso, pronunciará un discurso que será de vital importancia, ya que en él abordará la política económica y social del país, en relación directa con la clase trabajadora, y el estado económico del país.

DE TODA LA PROVINCIA

A la concentración de mañana jueves, a las 10 horas, en el Teatro Caupolicán, concurrirán delegaciones de toda la provincia de Santiago, tanto de los partidos políticos, fuerzas populares y representantes de la juventud de los partidos que integran la combinación de Centro-Izquierda.

EXONERADOS DE LA ENT.

La directiva del personal exonerado de la Empresa Nacional de Transportes Colectivos adoptó el acuerdo de convocar a todos los integrantes de esta organización para que se concentren en la puerta del Teatro Caupolicán a las 9.30 horas de mañana jueves, y asistir en masa a la proclamación del candidato presidencial de centro-izquierda, don Pedro Enrique Alfonso.

Hay ambiente para dar mayores recursos a los Municipios del país

El presidente de la Comisión de Gobierno Interior de la Cámara, señor Gardeweg, envió la siguiente comunicación a los organizadores del Congreso Nacional de Municipalidades, que se inicia mañana en Viña del Mar:

"La Comisión de Gobierno Interior, en reunión celebrada el día de hoy, ha recibido verbalmente, y por intermedio del Alcalde de Las Condes, señor Manuel Goycolea Espoz, una invitación para concurrir a la inauguración de la Conferencia de Municipalidades que se llevará a efecto el día 12 del presente en la ciudad de Viña del Mar.

A. GARDEWEG

Junto con agradecer la gentileza de la Comisión Organizadora de la Conferencia, la Comisión ha resuelto hacer llegar hasta ella y, por su intermedio, a todos los señores Alcaldes presentes en ese importante y trascendental acto para la vida de las Municipalidades del país, sus mejores deseos de éxito y los propósitos de que las conclusiones a que se arribe hayan de influir decisivamente en la futura acción de los Municipios.

Al mismo tiempo, y en relación con el proyecto que modifica la ley de Rentas Municipales vigente, para allegar recursos a estas Corporaciones —que la Comisión de Gobierno Interior está estudiando en la actualidad—, acordó manifestar a esa Conferencia, que existe ambiente para proporcionar a las Municipalidades, los recursos que permitan un mejoramiento económico de su personal en los términos consultados en la referida iniciativa de ley del Ejecutivo; pero, considera que el financiamiento o fuente de recursos que en él se contempla, merece un acucioso y detenido examen, con el objeto de evitar alzas innecesarias y contraproducentes en los tributos actuales, o el establecimiento de nuevas contribuciones que vendrían a repercutir en el mismo sector de empleados y obreros que se trata de beneficiar, agravando el proceso inflacionista que afecta a la economía nacional.

Por este motivo, la Comisión ruega a esa Conferencia que tenga a bien adoptar un pronunciamiento frente a la citada fuente de recursos del proyecto, buscar un procedimiento diferente al propuesto sobre esta materia, y pedir a las diferentes Municipalidades allí representadas, que proporcionen, a la brevedad posible, a la Comisión, los diferentes antecedentes que se requieren para establecer la situación económica actual de cada una de las Municipalidades, el monto que se paga por sueldos y salarios o jornales, y porcentaje de aumento que han experimentado estas mismas remuneraciones con motivo de la aplicación de la ley 9.798.

Con los sentimientos de nuestra consideración más distinguida, tenemos el honor de saludar muy atentamente al señor presidente, sus afmos. SS. SS. — ARTURO GARDEWEG VILLEGAS, presidente. — EDUARDO CAÑAS IBAÑEZ, secretario."

Falleció eminente servidor público D. Remigio Medina

Ayer falleció en esta ciudad don Remigio Medina Neira, ex parlamentario, ex Ministro de Agricultura en el primer Gabinete del señor Juan Antonio Ríos, que ocupó además el cargo de presidente de la Compañía Chilena de Electricidad, durante este mismo Gobierno, y otros importantes puestos públicos, durante una vida dedicada por entero al servicio del país.

El señor Medina había nacido en la ciudad de Cañete, en marzo de 1873, siendo sus padres don Remigio y doña Rosario. Formó su hogar con la señora María Medina Acuña, de cuya unión nacieron Sergio y Liliana. Llevó a cabo sus primeros estudios en los liceos de Lebu y Concepción, ingresando posteriormente a la Universidad de la capital austral de Chile, donde obtuvo su título de abogado el año 1898.

Ocupó los cargos de Secretario del Juzgado de Cañete y Notario Público de esta ciudad. Ingresó al Partido Radical en el año 1892, del cual fué vicepresidente y presidente de la Junta Central, entre los años 1915 y 1924. El año 1915 fué elegido diputado, y en 1924, senador por Arauco. Ministro de Guerra y Marina en 1921; en 1930, nuevamente fué elegido senador por Arauco, Malleco y Cautín. Entre los años 1932 y 1936 volvió a representar a su Partido en el Parlamento. En 1937 fué designado Ministro de Agricultura durante la Administración Alessandri, cargo para el cual nuevamente fué designado en el primer Gabinete del señor Juan Antonio Ríos.

Sus funerales se realizarán mañana en el Cementerio General. En representación del Partido Radical, que pierde a una de sus valiosas reliquias, despedirá sus restos el senador don Ulises Correa.

DESPACHADO PROYECTO QUE MEJORA PREVISION SOCIAL DE ABOGADOS

Con el apoyo unánime de los miembros de la Comisión de Constitución, Legislación y Justicia de la Cámara, fué despachado ayer el proyecto que introduce algunas innovaciones en el régimen de previsión de los abogados. Se modifican, de acuerdo con esta iniciativa, los límites de las rentas máximas y mínimas que pueden declarar éstos.

Se mejora la situación de los jubilados y se aumentan, por otra parte, los montepíos que reciben los actuales beneficiarios. Se legisla también sobre los abogados que imponen voluntariamente, elevándose el monto de sus imposiciones. Don Jacobo Schaulsohn fué designado diputado informante.

SE RATIFICO ELECCION DE D. GUSTAVO OSORIO

El Tribunal Supremo del Partido Radical, con asistencia de los señores Ulises Correa, Luis Alberto Cuevas y Jerónimo Méndez, terminó el estudio de los antecedentes relacionados con la elección del consejero nacional por Santiago, efectuada recientemente, y declaró a firme el triunfo del señor Gustavo Osorio Melo.

CURSO DE CONTABILIDAD Y COSTOS DE LA EXPLOTACION AGRICOLA

Pronto se iniciarán las clases de un curso de Contabilidad y Costos de la Explotación Agrícola a cargo del contador Emilio Tagle P. y el ingeniero-agrónomo don Daniel Poblete V.

Mayores detalles y matrícula, en

INSTITUTO SUPERIOR DE COMERCIO

AMUNATEGUI 126 — De 18 a 20 horas.

En horas de Oficina: en Ahumada 236, Of. 319, Teléfono 66940

EL "POULTRY FARM"

Establecimiento de tipo norteamericano y de ambiente acogedor, se complace en anunciar a sus distinguidos clientes que ha inaugurado en sus comedores

SU MAGNIFICO SERVICIO DE "ONCE",

en los cuales usted y familia pueden servirse té, café o chocolate.

Además del nuevo servicio enunciado, usted puede servirse también, a la misma hora, un exquisito consomé, o una sabrosa cazuela típicamente chilena o una presa de pollo.

El "POULTRY FARM" ofrece como siempre en sus SALONES - COMEDORES SUS SERVICIOS DE ALMUERZO Y COMIDA, a base de carne de ave y huevos, como asimismo deliciosos guisos de pescado y marisco a precios económicos.

EN LA FUENTE DE SODA

los clientes pueden servirse, en forma rápida y cómoda a cualquiera hora, sandwichs de ave, consomé, cazuela de ave a la chilena, presas de pollo, exquisitas empanadas de horno, jugos de fruta y bebidas gaseosas.

Para los DIAS DE SANTOS

EN LA ROTISERIA el público encontrará permanentemente los incomparables POLLOS A LO SPIEDO, GALLINAS RECIEN SACRIFICADAS, HUEVOS SELECCIONADOS Y UN COMPLETO SURTIDO DE EXQUISITAS ENTRADAS.

Todo del Productor al Consumidor

Consorcio Nacional de Productores de Aves

"POULTRY FARM"

Bandera 471 — Frente al Congreso Nacional

Abierto desde las 9 a las 12.30 todos los días y hasta las 3 de la tarde los domingos y días festivos.

Vendemos por orden de uno de nuestros mandantes

LUZ

AGUA

PAVIMENTO

Sitios en

VICUÑA MACKENNA

SANTA JULIA

Terminada la urbanización, ofrecemos por primera vez los mejores sitios de Vicuña Mackenna-Santa Julia, ubicados en las Avenidas Norte y Sur, entre Macul y Vicuña Mackenna, paradero Santa Julia. Micros. Tranvía eléctrico.

DESDE $ 90.000.- A $ 170.000.-
4 años plazo - 10 o/o al contado

Mayores datos

BANCO SUD AMERICANO

COMISIONES DE CONFIANZA

Morandé 246 — 4.o Piso

Muebles "PRAT"

ARTURO PRAT 1117.- (CASI ESQ. AV. MATTA)

CREDITOS — LIVINGS en TODOS LOS ESTILOS — DORMITORIOS-COMEDORES — MUEBLES NORMANDOS — CREDITOS

VENTA ESPECIAL POR BALANCE

50 POR CIENTO DE DESCUENTO EN TODOS SUS ARTICULOS

DE LA FABRICA AL COMPRADOR

SECCION CABALLEROS

PAÑUELOS para caballeros, blancos
1 por ... ... $ 9.80
6 por .. .. .. $ 50.—

PAÑUELOS fondo blanco listados, lindos colores
$ 18.—

CAMISETA sport, tejida en punto
1 por .. .. $ 35.—
2 por .. .. $ 60.—

CAMISETAS media manga, de punto, a
$ 39.80 c|u.

CAMISETAS gruesas, de "INVIERNO"
1 por .. .. $ 110.—
2 por .. .. $ 200.—

CALZONCILLOS largos, punto, gruesos, a
$ 135.— c|u.

CAMISAS para caballeros, en colores surtidos, a
$ 198.—

CAMISAS blancas para caballeros, muy durables, a
$ 175.— c|u.

Oferta especial
CAMISAS popelina "Española" lindos colores, a sólo
$ 175.— c|u.

GRAN OPORTUNIDAD: Camisas popelina, lisas, finas
1 por .. .. $ 165.—
2 por .. .. $ 300.—

Gran Fábrica DE Camisas "METRO"

CAMISAS blancas popelina hilo importado,
1 por .. .. $ 210.—
2 por .. .. $ 400.—

Para el agrado de nuestra clientela, recibimos grandes partidas en popelina "INGLESA", precios fuera de toda competencia.

GUANTES cuero fino. Gran surtido.

SLIP para caballeros,
1 por .. .. $ 35.—
2 por .. .. $ 60.—

LO MAS BARATO
CAMISAS finas, popelina, colores oscuros cuello separado o pegado, a sólo
$ 245.—

CALCETINES listados, muchos colores
1 por .. .. $ 11.—
6 por .. .. $ 60.—

CALCETINES borlón, gruesos
$ 16.— c|u.

SWEATER para caballeros, en fina lana
$ 135.— c|u.

GRAN SURTIDO EN LANA PARA CABALLEROS Y DAMAS.

PIJAMA en vivela, confección amplia, tipo extra
$ 320.—

Gran surtido en toallas, desde
$ 45.—

¡INCREIBLE!
Una buena camisa
Un par de calcetines
Una linda corbata
Un pañuelo,
Todo por sólo $ 200.-

SECCION NIÑOS
Oferta nunca presentada:
1 linda camisa, 1 sweater de lana, 1 buena bufanda, todo por sólo
$ 160.—

Surtido completo en pijamas para niños.
PIJAMA para caballero, listados, a sólo
$ 295.— c|u.

FCA. DE CAMISAS "METRO"
MORANDE con STO. DOMINGO
Donde un cliente lleva al siguiente

FABRICA DE CAMISAS
"METRO"
MORANDE 605 - FONO 62373.-

NO SERA AMNISTIADO NINGUN CONSPIRADOR

El Senado celebró ayer su 5.a sesión ordinaria, bajo la presidencia del señor Fernando Alessandri.

En el Fácil Despacho se aprueban las rehabilitaciones de ciudadanía, solicitadas por los señores Esteban Campos Vargas y Carlos Pemjean Liñán de Ariza.

Se acuerda, en seguida, no acceder a una petición de la Cámara de Diputados, para archivar un proyecto ya aprobado por el Senado, que autoriza la realización de carreras extraordinarias en hipódromos del país a beneficio de los damnificados de la ciudad de El Cuzco.

P. Opitz

Se aprueba, en seguida, un proyecto sobre modificación de las leyes que concedieron un empréstito a la Municipalidad de La Calera, y también se aprueba un proyecto, iniciado en una moción del señor Guzmán, sobre reconocimiento de los servicios no fiscales a los obreros de los Servicios de Explotación de Puertos.

En el Orden del Día continúa la discusión general y particular de la moción presentada por varios senadores, sobre amnistía a los procesados o condenados con motivo de la aplicación de la Ley de Defensa de la Democracia.

Usan de la palabra los señores Rivera, el Ministro del Interior, Opaso, Allende, González, Pereira, Ocampo, Allende Fernández y Opitz.

Cerrado el debate, se da cuenta de una indicación del señor Opitz, que restringe la amnistía a los procesados o condenados por delitos sindicales, contemplados en la Ley de Defensa de la Democracia, excluyendo a los que complotaron contra el poder legalmente constituído.

Los señores Allende y González proponen agregar un inciso al artículo, concediendo una amnistía especial al poeta Pablo Neruda.

Después se procede a votar una indicación que sustituye a la presentada por el señor Opitz, y que se refiere a una amnistía a los procesados o condenados con motivo de la aplicación de determinado artículo de la Ley de Defensa de la Democracia, a fin de precisar su alcance en cuanto a que se refiere a los delitos llamados sindicales.

Por 12 votos contra 10 se aprueba esta indicación del señor Opitz, y por 16 votos, contra 6 y 4 pareos, se desecha la indicación de amnistía presentada a favor del poeta Pablo Neruda.

En esta forma queda terminada en el Senado la discusión de esta materia.

En Incidentes, el señor Poklepovic formula indicación, que es aprobada, para eximir de Comisión y tratar de inmediato un proyecto de ley de la Cámara de Diputados, que libera de derechos de internación a dos pulmones de acero destinados a la Beneficencia Pública.

Este proyecto se aprueba por asentimiento tácito de la Sala.

El Sr. Poklepovic solicita que se dirija oficio al Ministro de Educación Pública, rogándole que proporcione los antecedentes que afectan al Liceo de Niñas N.o 2 de Valparaíso, y al Anexo Vespertino del mismo plantel.

A petición del señor Ocampo se incluyen en el Boletín de Sesiones dos documentos: uno, relativo a un memorial presentado por regidores de la Municipalidad de Concepción, y el otro acerca de una presentación de las viudas de los obreros de Schwager, en que solicitan aumento de sus pensiones de viudez.

Se acuerda hacer las inserciones solicitadas.

"Esperamos el triunfo porque estamos seguros que interpretamos a Chile"

Dijo el senador Durán durante proclamación de Alfonso en Sta. Cruz

En una entusiasta reunión, a la que concurrieron representantes de todos los partidos que integran la combinación de centro-izquierda, la asamblea radical de Santa Cruz proclamó la candidatura presidencial de don Pedro Enrique Alfonso.

F. DURAN

El local de la asamblea se hizo estrecho para contener a la concurrencia que asistió a este acto político, que fué calificado como uno de los más importantes realizados en los últimos tiempos en esa localidad.

El presidente de la asamblea Dr. Pedro Soto, declaró abierta la sesión, haciendo después un breve análisis de la trayectoria política y de estadista del abanderado de las fuerzas progresistas del país. "El Partido Radical y sus leales aliados —dijo el Dr. Soto— han elegido al mejor de sus personeros para afrontar los próximos comicios presidenciales".

A continuación, el presidente del Comité Departamental de la candidatura de don Pedro Enrique Alfonso, Dr. Luis Mandujano, puso de relieve el contenido social y político de la combinación de centro izquierda, expresando "que interpretaba los anhelos nacionales de mejoramiento económico y social. La victoria de nuestro abanderado, por esta razón esta totalmente asegurada", dijo.

Después el secretario departamental del Partido Conservador, señor Manuel Cornejo, manifestó que "con la convicción más absoluta, con la más grande sinceridad que pueda anidarse en un soldado de la causa conservadora, debo decir desde esta tribuna que el Partido Conservador está orgulloso y se siente íntimamente satisfecho de estar contribuyendo a levantar la bandera de la salvación de Chile y del bienestar de todos los chilenos al apoyar el nombre de la insigne figura política chilena: don Pedro Enrique Alfonso".

El vicepresidente de la asamblea radical, don Manuel Barrientos en un fervoroso discurso se refirió a la trayectoria de los gobiernos de izquierda, señalando con especial énfasis la acción gubernativa de don Pedro Aguirre Cerda. "Uno de sus colaboradores más eficaces, por una feliz coincidencia de los acontecimientos, aspira hoy al sillón de O'Higgins: don Pedro Enrique Alfonso. Su candidatura —dijo— asegura la continuidad de la obra que empezara en favor del pueblo ese ilustre y recordado Mandatario".

Pedro Enrique Alfonso no sólo será el continuador de la política de los Gobiernos de Izquierda. Será además por sus relevantes condiciones de estadista el creador de una nueva política económica y social que resuelva los angustiosos problemas del país", expresó el senador Florencio Durán Bernales, que llevó la representación del Comando Nacional de la candidatura presidencial de los partidos de centro-izquierda.

"Los problemas de nuestro tiempo —manifestó a continuación el senador Durán Bernales— hunden sus raíces en la estructura económica de los pueblos. De ahí, entonces, que surja como un imperativo inaplazable la imperiosa necesidad de elevar a los primeros cargos de representación popular a personeros que posean nítidamente condiciones de hombres de Estado.

Los partidos de centro-izquierda no se han equivocado al elegir a Pedro Enrique Alfonso como su calificado representante para librar la ardua campaña presidencial de septiembre próximo. Esperamos tranquilos la victoria porque estamos seguros que interpretamos y defendemos el porvenir de Chile y de sus clases laboriosas" manifestó finalmente el senador por O'Higgins y Colchagua.

Cerró la manifestación el representante del Partido Conservador, señor Edwards Millán, quien ratificó la adhesión inquebrantable de los conservantismo a don Pedro Enrique Alfonso y a la combinación política que lo exaltará sin duda alguna a la Primera Magistratura de la República.

Después se ofreció una manifestación en el Club Radical, al senador Florencio Durán Bernales, como un reconocimiento a la actividad que ha desplegado en torno de la candidatura presidencial del señor Alfonso. A esta manifestación concurrieron más de 300 comensales, los que vivaron entusiasta y reiteradamente a los señores Alfonso y Durán Bernales.

EN MATTA Y S. DIEGO CONCENTRARASE PSCH

El Comité Regional del Partido Socialista de Chile comunica a sus militantes y simpatizantes que mañana deberán concentrarse en calle San Diego esquina Avenida Matta, a las 9.30 horas, para dirigirse en masa a la gran proclamación del candidato de Centro Izquierda, señor Pedro Enrique Alfonso.

Los secretarios de Organización de las diferentes Seccionales de Santiago deberán llevar sus banderas y estandartes al punto indicado, de donde saldrán encabezados por los dirigentes nacionales.

PSCH DE SAN ANTONIO PROCLAMO A ALFONSO

El domingo recién pasado se llevó a efecto la proclamación del candidato de Centro Izquierda, don Pedro Enrique Alfonso, por la Seccional de San Antonio, con asistencia de más de 100 militantes del Partido Socialista de Chile. Hizo la proclamación el secretario político del Regional Santiago señor Ruggero Bravo.

Se nos encarga avisar a los militantes y simpatizantes del Partido Socialista de Chile que los dirigentes regionales atienden diariamente en el local ubicado en Agustinas 879, todos los días, de 18 a 21 horas.

APOYO RADICAL A PACTO CON EE. UU.

Bajo la presidencia del señor Pedro Castelblanco, y con asistencia de los consejeros señores Humberto Alvarez, Manuel Urrutia, Hugo Mirande, Jorge Salamanca, Hernán Leigh, Arnoldo Keim, Joaquín Munizaga, Ventura Enrique, Raúl Morales Adriazola, Francisco Galdames y Julio Carrasco y de algunos parlamentarios y consejeros nacionales, celebró ayer sesión especial el Consejo Ejecutivo Nacional del Partido Radical.

R. Juliet

Antes de iniciar la sesión, se rindió un homenaje a don Remigio Medina. La sesión tenía por único objeto continuar el debate acerca del Convenio de Ayuda Mutua Militar entre Chile y los Estados Unidos. En el debate intervinieron los señores Valdés Carrasco, Rodríguez Salamanca y otros. El CEN votó contra el parlamentario, en el sentido de que definitivamente el Convenio de Ayuda Mutua Militar entre Chile y los Estados Unidos...

DIERON ESTRUCTURA DEFINITIVA AYER A COMANDO SANITARIO

Con un entusiasmo realmente notable se llevó a efecto la segunda reunión del Comando Sanitario pro candidatura presidencial de don Pedro Enrique Alfonso, que se ha formado en el seno de los empleados de la Dirección General de Sanidad, y que cuenta con el apoyo incondicional de todos los elementos afines a los numerosos partidos políticos que mantienen esta candidatura.

Se procedió a elegir la mesa directiva que, finalmente, quedó estructurada en la siguiente forma:

Presidente, doctor don Hugo Calderón Campusano; vicepresidente, conservador, doctor don Francisco Mardones Restat; vicepresidente, laborista proletario, don Manuel Silva; vicepresidente, democrático, D. Osvaldo Torres Labarca; vicepresidente, falangista, don Julio Basualto Valenzuela; vicepresidente, independiente, don Francisco Castillo Moreno; secretario general, don Raúl Lobos Rojas; tesorero, don Juan Stagno Vallebuona; secretario de organización, don Carlos Alcaide Neat; secretario de actas y correspondencia, don Sergio Salinas Cordero; comisario general, don Juan Ormeño Melo; secretario de prensa y propaganda, don Joaquín Brito Letelier; protesorero, don Carlos Ferreira Pérez de Valenzuela. Debido a lo avanzado de la hora, quedaron pendientes para la próxima reunión las siguientes designaciones:

Vicepresidente socialista; Comite electoral; Comité Femenino.

Aparte de esto se tomaron los siguientes acuerdos:

Primero.— Asistir en masa a la proclamación del candidato, señor Alfonso, mañana, en el Teatro Caupolicán, para cuyo efecto se cita a reunión a las 9 en punto de ese día en las puertas del Teatro Almagro.

Segundo.— Designar al diario LA NACION, como el órgano de prensa oficial de este Comando, sin perjuicio de las publicaciones que puedan hacerse en diferentes otros periódicos.

Tercero.— Reunirse nuevamente hoy miércoles a las 18.30 horas en punto para fijar en definitiva la pauta de trabajo a desarrollarse para el mejor éxito de la labor a efectuar.

CAMARA CONOCIO INFORME SOBRE LOS TROLEBUSES

La Cámara celebró sesión especial, de 19.30 a 21 horas, presidida por el señor Tapia y con asistencia de 62 diputados, destinada a conocer y debatir el informe de la Comisión Especial Investigadora sobre adquisición de trolebuses para las ciudades de Santiago, Valparaíso, Viña del Mar y Concepción.

Por acuerdo de la Cámara, al comienzo de la sesión habló el señor Castro para referirse a la gravedad de la catástrofe de Paine donde estalló una locomotora de los FF. CC. del Estado, solicitando para ser comunicadas al Ejecutivo, algunas iniciativas sobre el particular.

Entrando al objeto de la convocatoria, el diputado informante de la Comisión Especial, señor Juan E. Puentes, dió a conocer el informe a que llegó la Comisión, cuyo alcance es el de investigar acerca de todas las tramitaciones realizadas por la Empresa Nacional de Transportes Colectivos, para la adquisición de 430 trolebuses que serían destinados al mejoramiento de la movilización en las ciudades indicadas, más La Serena. Expresa que la Comisión fué designada por la Cámara como una consecuencia de la aprobación de un proyecto de acuerdo que motivó la denuncia del señor Mario Riquelme.

El informe se refiere en especial a la solicitud previa N.o 42.171 por un millón de dólares, totalmente aprobada y tramitada, en la que sólo faltó cubrir los cambios, y respecto de la que, incluso, se pagó la comisión e impuestos al Consejo Nacional de Comercio Exterior por valor de 403 mil pesos, expresando que es efectivo que después de estar autorizada esa previa, el Ministro de Hacienda ordenó al Consejo de Comercio Exterior no entregarla.

Expresa el señor Puentes que éste fué el primer obstáculo para la primitiva adquisición. Después, el Consejo de la CORFO, en su sesión N.o 500 acordó autorizar al Vicepresidente para otorgar la fianza de la Corporación a favor de la ENT, en relación con el cumplimiento del contrato suscrito el 31 de marzo de 1951, entre la Pullman Standard Car Manufacturing Co. de Estados Unidos, de Norte América, sobre fabricación de 30 trolebuses y provisión del stock de repuestos por un valor de US 711.576, más un 10 por ciento para cubrir posibles alzas de precios. La exposición abarca todas las gestiones, incluso el viaje a Estados Unidos del gerente general, señor Rioja, y del consejero señor Torres Cereceda, autorizados por el Ministerio de Hacienda para contratar máquinas para el servicio de trolebuses de la Empresa.

El informe llega a la conclusión de que el Consejo de la Empresa actuó con negligencia o descuido al no realizar la operación con la debida prontitud, lo cual significa que ellos son responsables de los perjuicios causados a la Empresa.

A continuación hablaron don Luis González Olivares, consejero de la Empresa, que manifestó que el Consejo no tiene responsabilidad en lo ocurrido, pues el Ministro de Hacienda ocupó dichas divisas en la adquisición de trigo y aceite. Agregó que en agosto próximo llegarán al país 30 trolebuses para Valparaíso, y que en estos momentos la Contraloría está estudiando todas las propuestas hechas para la compra de otras partidas de troles.

Don Mario Riquelme, autor de la iniciativa de designar esta Comisión Investigadora, se siente feliz y satisfecho de haber aportado su concurso a una obra de bien público. Expresó, que deseaba que ocurriera lo mismo con su denuncia sobre adquisición de los aviones North American.

Pide que se envíe oficio a Su Excelencia el Presidente de la República y al Contralor, a fin de que den solución rápida al problema de la movilización

De la Secretaría de Arturo Matte.—

COMITE MATTISTA INDEPENDIENTE "ARTURO ALESSANDRI PALMA"

Recientemente quedó formado en nuestra capital un nuevo comité independiente mattista, que con el nombre de "Arturo Alessandri Palma", vendrá a incorporarse a la lucha electoral en favor del candidato de las fuerzas del trabajo, Arturo Matte.

La nueva entidad funciona en la calle Victorino Lastarria 305 y su directorio está formado por las siguientes personas: presidente, don José Landskron Fierro; secretaria, señorita Edecira González Pizarro; tesorero, señor Armando Leiva Pimentel; directores, Gil Rivas Olivares, María Elena Hernández, Oscar Irarrázaval Pereira; delegada ante el Comando Provincial, señora Luz Pereira de Villalobos.

El comité ha recibido hasta ahora más de 50 adherentes entre empleados, obreros, profesionales y elementos independientes.

El directorio sesionará los lunes a las 19 horas.

COMITE UNIVERSITARIO MATTISTA

Mañana, a las 20 horas, quedará constituído el Centro Universitario Mattista "Jaime Pinto Riesco", formado en su mayoría por estudiantes de medicina, ingeniería, arquitectura, farmacia y agronomía.

La ceremonia se efectuará en Victorino Lastarria 305, local donde funcionará permanentemente.

De la Secretaría de don Arturo Matte.—

COMITE MATTISTA EN CAJA NAC. DE A...

Un grupo de empleados de la Caja Nacional de Ahorros ha formado un comité mattista, dependiente del Comando Nacional de Empleados, que trabajará por el triunfo del candidato Arturo Matte en los próximos comicios presidenciales.

Este organismo ha encontrado amplia acogida entre el personal de esa institución de crédito y su directiva está integrada por las siguientes personas: presidente, don José Manuel Iriarte Vergara; ... señor Aurelio ... cuñán; ... Schmidt; ... señor Hum... tesorero, don ... rrealva y ... ante el Co... Empleados ... Morales y ... Hozven.

El comité ... Antonio 19, ... 18.30 horas.

SOCIEDAD COOPERATIVA DE CONSUMOS DE EMPLEADOS PARTICULARES LTDA.

Ponemos en conocimiento de los señores socios que, con motivo del Inventario y Balance Anual, los Almacenes de la Cooperativa permanecerán cerrados durante los días 28 y 30 del mes en curso.

EL GERENTE.

Busque la mejor luz

Insista en ampolletas GENERAL ELECTRIC para mayor luminosidad y menos consumo

GENERAL ELECTRIC

CURSO DE LEGISLACION TRIBUTARIA

Está abierta la matrícula para un curso de Legislación Tributaria, relacionado con la aplicación de la Ley de Impuesto a la Renta y las leyes 7.144, 7.600, 7.747 y 10.329, recientemente dictada, a cargo del contador-jefe de la Dirección General de Impuestos Internos, don Guillermo García Torres, y dependiente de la Cooperativa de Servicios del Instituto Superior de Comercio.

Mayores datos y matrícula en

INSTITUTO SUPERIOR DE COMERCIO

AMUNATEGUI 126 — De 18 a 20 horas.

En horas de Oficina: en Ahumada 236, Of. 319, Teléfono 66940

NIVELES CARL ZEISS JENA

con limbo 400° para carreteras y construcciones.

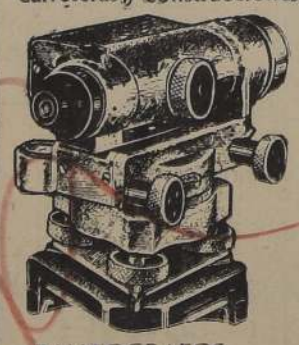

PANTOGRAFOS
PLANIMETROS
NORMOGRAFOS
Máquinas de dibujo especial para arquitectos.
OPTICA
HAMMERSLEY

AGUSTINAS 1090 esq. Bandera

DIRECCION GENERAL DE PAVIMENTACION

— CHILE —

PROPUESTAS PUBLICAS

COMUNA DE LA GRANJA

Se solicitan propuestas públicas para la ejecución de los siguientes trabajos de pavimentación de calzadas de concreto vibrado y demás obras complementarias en diversas calles de la Comuna de LA GRANJA:

a) **6.600 m2. de calzadas de concreto.**

b) **1.650 ml. de soleras rectas de concreto vibrado.**

Las propuestas se abrirán en la Alcaldía Municipal de La Granja, el jueves 19 de junio de 1952, a las 16 y para optar a ellas, se requiere estar inscrito en el Registro de Contratistas de esta Dirección General en PRIMERA o SEGUNDA CATEGORIA.

Consultar bases y antecedentes en la Oficina de Partes de la Dirección General de Pavimentación, calle Moneda N.o 723, Santiago.

CARLOS CONEJEROS SEGUEL,
Director General.

ARTICULOS FINOS PARA Caballeros

Juillerat

FUNDADA EN 1888 MORANDÉ 213

CIGARRILLOS RUBIOS DE INALTERABLE CALIDAD

RICHMOND

Restaurant BODEGO...

Un ambiente distinguido ...donde se come b...

ALMUERZO: $ 60...

Menu: Entrada
Dos platos
Postre
Café.

COMIDA Y BAIL...

Menú a elegir $ 140.—
2 Entradas
2 Sopas
4 Platos de fond...
2 Postres
Café.

OSTRAS

servidas en el Bar.

Plato $ 20.—

MONEDA 1145 ★ FON...

NO TEMA AL FRIO

SASTRERIA SPLENDID...

LE OFRECE A UD.

ABRIGOS -- PILO...

Ternos -- Trinche...

TRAJES SAS...

ABRIGOS Y TRAJ... DE NIÑOS.

MEDIDAS Y CONFECCIONES ... NACIONALES E IMPORTA...

BANDERA 771

SABADOS ABIERTO TODO EL DIA

OMIDA EN HONOR DE N AMERICO SIMONETTI. — Una comida en honor de don Américo Simonetti, que estaba programada para hoy, en el House, del Santiago Panamericano Club, de Tobalaba, motivo de su reciente con- ración por el Gobierno de ha sido reemplazada por almuerzo, para el domingo mismo.

adhesiones se reciben el mismo club, teléfono 2.

UNION POSTERGADA.— reunión-almuerzo acostum- del Club Zonta, que de- realizarse mañana, ha sido suspendida, con mo- del feriado.

MATRIMONIO CONCERTA- — En la ciudad de Los se ha concertado el ma- de la señorita Yo- Lizana Concha con el Santiago Anguita Iz- do.

MANIFESTACION A LOS PROFESORES SRES. ALEJANDRO GARRETON SILVA Y AMADOR NEGHME. — El sábado, a las 13 horas, en el Club de la Unión, los profesores de la Facultad de Biología y Ciencias Médicas ofrecerán un almuerzo a los profesores señores Alejandro Garretón Silva y Amador Neghme, por haber sido elegidos decano y secretario, respectivamente, de dicha Facultad.

Los profesores que aún no se hayan adherido, pueden hacerlo en la caja del club, hasta el viernes, a mediodía.

DEL EXTRANJERO.— Procedentes de Lisboa, Portugal, han regresado las señoras Violeta Avalos Swan y la señora Lucila Varas de Avalos, después de una ausencia de varios años. Han fijado su residencia en Mosqueto 492, departamento 412.

DON SANTIAGO ASTRAIN H.— A la edad de 67 años ha fallecido don Santiago Astrain Hervaux, después de soportar resignadamente una grave dolencia. Hombre de empuje y trabajo, después de haber recibido su título de contador general, encaminó sus actividades hacia la industria, donde se destacó en forma sobresaliente, desempeñando estas labores en la ciudad de San Fernando, donde ocupó diferentes puestos en diversas sociedades comerciales, sociales y de caridad. Contrajo matrimonio con la señora Hermosina Castro, dejando varios hijos, que los formó dentro de sus costumbres sobrias y de hombría de bien.

Su muerte enluta a distinguidas familias de esta ciudad, San Fernando, Santa Cruz, Talca y Rengo, y, especialmente, a los señores Santiago Astrain C., Oscar Uribarri Astrain y Oscar Astrain Elizalde.

Sus funerales se llevarán a efecto hoy, a las 11.30 horas, partiendo el cortejo desde la Parroquia de la Vera Cruz, hacia el Cementerio General.

COMIDA-BAILE.— Parte de los asistentes a la comida-baile realizada en los salones de la Maison de France, con motivo del aniversario del Club Atacama, fiesta que contó con numerosa concurrencia, especialmente con hijos de Copiapó. De izquierda a derecha, almirante Danilo Bassi G., señor Humberto García Pinto, presidente del Club; señora Emma Zambelli de Bassi, y señora Adela G. de García.

TE.— Muy ameno y animado resultó el té ofrecido el domingo, en su residencia de la Avenida Ossa, por la señorita Gloria Oyarzún González, en honor de la señorita María Teresa Barros Valdovinos y del señor Ismael García Huidobro Saavedra, con motivo de su próximo matrimonio.

Asistieron las siguientes personas: María Teresa Barros Valdovinos, Ismael García Huidobro Saavedra, Patricia Bowers, Conde Francesco Macchi di Cellere, Paulina Tocornal Riesco, Servando Sacaluga, Macarena Ytarrázaval Barros, José Bernales Pereira, Marcela Vicuña Somerriva, Jorge Guzmán Frontaura, María Huneeus Valdés, Luis Ugarte Hubner, Ofelia Concha Guzmán, Jorge Iván Hubner, Chila Lira Infante, Alberto Humeres, Germán Claro González, Teresa Vidal Barros, Carlos Franz, Germán Lira Guevara, Leopoldo Sanz, Susana Leteller Villegas, Sergio Miranda Carrington y Jorge Lea-Plaza Sanz.

EL QUINTO CONCIERTO SINFONICO DE LA TEMPORADA

que debió realizarse el lunes 9 de junio, a causa de la huelga de empleados municipales, será transmitido en la grabación obtenida en el Teatro Municipal, por las siguientes emisoras:

EL JUEVES 12

CB—114 RADIO CORPORACION, a las 9 A. M.
CB— 82 RADIO DEL PACIFICO, a las 3 P. M.
CB— 66 RADIO CHILENA, a las 10 P. M.

Instituto de Extensión Musical de la Universidad de Chile

Almuerzo en honor del General (R) Guillermo Galindo H.

Mañana jueves 12, a las 13 horas, se efectuará en el Restaurante "Chez Henry", el almuerzo que ofrecerán sus amigos al general (R) Guillermo Galindo Henríquez. Han adherido, entre otras personas, las siguientes: general Humberto Meneses, Director General de Carabineros; Eugenio Barriga E., Eugenio Lyon A., Eugenio Lyon E., Eleodoro Olivares, Amador Navarro, Mauricio Metais, Víctor Miranda, José Mazanet, Luciano Sánchez, José Abogabir, Rafael Lasalvia, Manuel Fernández, Luis Goycolea, Osvaldo Rodríguez, Bernardo Echavarry, Manuel Velasco, José Ruiz, Eleuterio López, Jorge Pérez, Carlos Oto, Francisco García, Francisco Lyon, Pedro Rosa, Luis Rodríguez, Luis Alberto Cuevas, Waldo Palma, Oscar Peluchoneau, Jaime Egaña, Héctor Fernández, Domingo Sarmiento, Enrique Salas, Miguel Puigrredón, Humberto Barzelato, Cristóbal Sáenz, Fredy Low, Salomón Cliper, Alfredo Allende, León Link, José Stefanía, Roberto Donoso, Enrique Sansot, Víctor Deformes, Miguel Silva P., Antonio Peña, Juan Urzúa M., Raúl Barahona, José Traviesa.

AL EXTRANJERO.— Próximamente se dirigirán a México, para continuar a los Estados Unidos, don Francisco Javier Díaz Salazar y señora Alicia Page de Díaz.

—En breve se dirigirá a Italia la señorita Nerina Noé Pizzo, directora del Colegio Montessori.

ALMUERZO DE CAMARADERIA DEL CURSO MILITAR DEL AÑO 1913.— El sábado, a las 13 horas, se efectuará un almuerzo de los alféreces que pertenecieron al curso de la Escuela Militar del año 1913, en el Club Militar, Av. Bernardo O'Higgins 1642. Las inscripciones se reciben hasta el viernes.

¿POR QUE OCURREN NUMEROSOS ACCIDENTES AUTOMOVILISTICOS?

En los Estados Unidos, país que ha llegado a su máximum de producción en materia de automóviles, y cuyo tránsito en calles y carreteras es de una intensidad incalculable, a pesar de todos los reglamentos, precauciones y sistemas, ocurren numerosos accidentes automovilísticos cuyo origen resultaba inexplicable, después de examinar a los causantes, los cuales demostraban buena salud, debido control del sistema nervioso, competencia y prudencia para manejar, así como su vista demostraba eficiencia para mirar a regular distancia.

Hubo un médico, sin embargo, que descubrió que los que aparentaban tener buena vista, tenían el defecto de que el radio de acción o enfoque de sus ojos, estaba limitado a lo que se presentaba de frente, sin abarcar el ángulo lateral de toda vista normal. Investigando las causas de esta anomalía, llegó a determinar que se trataba de un defecto o trastorno visual que tenía su origen en la falta de Vitamina "A" en el organismo.

Hay necesidad de cuidar la buena visión de los hombres, preparándolos desde su más temprana edad. No hay necesidad de suministrar la Vitamina "A" por medio de inyecciones, ni medicamentos costosos o desagradables. Basta con agregar a las comidas Pimentón "DELTA", que contiene 1.500 unidades internacionales de Vitamina "A" por cada gramo. El organismo no necesita más de 800 unidades diarias.

Pida a su proveedor PIMENTON "DELTA" envasado. Si no lo tiene, solicite muestra gratis a la COMPAÑIA "DELTA", Ovalle, y exíjalo en el almacén.

CASA VERINA
CREDITOS
Con un pequeño pie y saldo grandes facilidades, ofrece
PARA DAMAS:
Abrigos, trajes sastre, chaquetas 3/4, vestidos de lana y jersey, pieles, pilotos, etc.
PARA CABALLEROS:
Ternos hechos y de medida, abrigos, pilotos, etc.
Sábado, abierto todo el día
MONJITAS 737 3er PISO.

PILOTO . . . $ 2.800.—
ABRIGO. . . 4.000.—
Oferta por 7 días
Un abrigo y un piloto: las dos prendas
$ 4.950.--
ADEMAS:
Trincheras azules para caballeros
SANTO DOMINGO 792 — 5.o PISO
(Frente a la Cía. de Electricidad)

BATA de levantarse
LANA MOUFLON
SEDA ACOLCHADA Y SOBRE MEDIDA
GRAN SURTIDO
FABRICA ISABEL KONDOR
HUERFANOS 709
(AL LADO TEATRO REX)
MERCED 673
FONO: 32441

LOS EX PELUQUEROS
de niños de GATH Y CHAVES.
Bustamante, Contreras, Cabellos", Van Der Meer y Martínez, atienden en la
Peluquería Infantil "TELLO"
HUERFANOS 830
Frente Teatro Victoria.
Teléfono 36060 — Salón Celeste
¡¡NO CONFUNDIR!!

FERRETERIA FRANCESA
Tiene el agrado de comunicar a su distinguida clientela y favorecedores, que por reciente inauguración de su nuevo local, ofrece un gran surtido en objetos para regalos a precios de verdadera ocasión.
Gran stock en artículos de agricultura, construcciones, herramientas, menaje, pesca, tapicería, bazar, etc.
MATIAS COUSIÑO 76 • FONO 62268

Escuche nuestro programa de Caras y Corazones en C. B. 89 RADIO BULNES, de 11 1/2 a 12 M.
¡¡MES DE SANTOS, MES DE REGALOS!!
Compre 2 fajas por el precio de una en la misma fábrica!
Fajas VESTAL
CALIDAD: de primera!
SUAVIDAD: de caricia.
COSTO: la mitad!
SOSTEN SENOS en finísima popelina de seda, desde $ 40.-
FAJAS de elástico, norteamericano, desde $ 95.-
COMODA FAJA en lona, corte y calidad insuperable, largo 0.42 mts a.. $ 175.-
PRECIOSO ceñidor Vestal, reduce la cintura 15 cmts. sin oprimir, a . . . $ 280.-
FAJA en finísimo raso, combinada con tul elástico, cierre a un costado, con ganchos, americanos, a . . . . . $ 750.-
CON LO QUE UD. PAGA EN EL CENTRO POR UNA FAJA, COMPRA DOS EN NUESTRA FABRICA
FABRICA DE FAJAS Vestal
V. MACKENNA 651 (INTERIOR)

MANUFACTURAS EN METALES
GUZMAN Y CIA. S. A.
VIÑA DEL MAR
Muebles metálicos para oficinas
Gabinetes de Control Visible, tipo "Kardex"
Archivadores metálicos de 1, 2, 3 y 4 cajones
Indices giratorios, tipo "Rotary"
Escritorios y sillones metálicos
Roperos metálicos para oficinas e industrias
Muebles metálicos en general
★
DISTRIBUIDORES EXCLUSIVOS
MAURICIO HOCHSCHILD Y CIA. LTDA.
SECCION MAQUINAS DE OFICINA
Santiago: Agustinas 1360 - Casilla 153-D - Fono 82816
VALPARAISO — CONCEPCION — ANTOFAGASTA

Esperan la pavimentación del sector de Chimbarongo

CHIMBARONGO, 10. — La Junta Departamental de Pavimentación de San Fernando aprobó en abril la propuesta de la firma Squella, Larraín y Molina Ltda., por $ 1.195.006.19, para pavimentación del sector comprendido entre la calle Pisagua empalmando con el camino Longitudinal. Como hasta la fecha no se ha dado comienzo al trabajo, la Municipalidad ha solicitado a la Dirección General de Pavimentación la debida autorización, que tampoco ha sido dada todavía. Los habitantes de Chimbarongo esperan la intervención de los parlamentarios de la zona para que se acelere la ejecución de esta obra. (ARANCIBIA, Corresponsal).

MINEROS DE DOMEYKO SOLICITAN MEDICO

DOMEYKO, 10. — La Asociación Minera ha enviado un telegrama al vicepresidente de la Caja de Seguro Obligatorio y a parlamentarios de la zona, solicitando que se gestione el nombramiento de un médico para esta localidad, y que se anule la disposición del Director Zonal de la Caja en La Serena, por la que suspende la venta de estampillas y suprime la atención médica en una población de tres mil habitantes, quienes deben trasladarse a La Serena o a Vallenar en caso de enfermedad. Solicitan, además, que no se rebaje de categoría la Oficina del Seguro Obligatorio de Domeyko, ya que la venta mensual de 150 mil pesos en estampillas, la financia. — OLIVARES, corresponsal.

NOTICIAS DE TODO EL PAIS

VILLA ALEMANA, 10.— En representación de la Municipalidad de esta comuna asistirán al Congreso de Municipalidades que se verificará en Viña del Mar del 12 al 15, el alcalde doctor Ramón López y los regidores señores Raúl Cornejo y Alberto Riofrío.— MARCHANT, corresponsal.

BARRANCAS, 10.— Felicitaciones por su labor ha recibido la comisión que tuvo a su cargo los trabajos del Censo y que fué presidida por el Alcalde señor Gómez, con la cooperación del Oficial del Registro Civil, personal de la municipalidad y carabineros.— PONCE, corresponsal.

PETORCA, 10.— A los 54 años ha dejado de existir en Quilpué el señor Rodolfo Gallardo Lataste, hijo de esta localidad y que se encontraba radicado en Quilpué desde hace un tiempo desempeñando su profesión de Cirujano-Dentista.— HUERTA, corresponsal.

MALLOA, 10.— Los habitantes de esta localidad han solicitado reiteradamente que se dote de casilleros al Correo y que se autorice la creación del cargo de mensajero, que son de suma urgencia.— DELGADO, corresponsal.

RANCAGUA, 10.— Con gran concurrencia se efectuaron los funerales del voluntario de la 4.a Compañía de Bomberos señor Aníbal Herrera. En el acto de sepultación hizo uso de la palabra el capitán de la institución, señor David Verdugo. — CARDENAS, corresponsal.

PUTAENDO, 10.— Conforme a lo pactado, el Alcalde de esta comuna, señor Jorge Eva hizo entrega de su cargo al primer regidor señor Luis Sanhueza.— PALMA, corresponsal.

Remate Judicial

Resolución tres de junio último, autos caratulados RIO F. PEDRO DEL con SOCIEDAD RUIZ Y RUIZ LTDA., del Tercer Juzgado Civil de Mayor Cuantía de esta ciudad, ordenó sacar a remate la propiedad ubicada en esta ciudad, Avenida Fermín Vivaceta 2082, el dos de julio próximo, quince horas, con las siguientes bases:

MINIMUM: $ 1.600.000.— BOLETA: $ 160.000.—

Forma de pago: $ 800.000.—, contado, saldo dos mitades 6 y 12 meses plazo, a contar día subasta interés 6 o/o y 12 o/o, con garantía hipotecaria propiedad.

Subastador podrá reconocer dos obligaciones favor Caja Nacional de Ahorros, por $ 280.000.— y $ 500.000.—, o saldo éste, reducida día subasta.

Más antecedentes: Secretaría del Tribunal: autos N.o 3.462 RIO F. PEDRO DEL con SOCIEDAD RUIZ Y RUIZ LIMITADA. — EL SECRETARIO.

ESCRITOR RAUL NORERO MURIO EN PUNTA ARENAS

PUNTA ARENAS, 10.— Víctima de un ataque al corazón ha dejado de existir hoy en esta ciudad, a los 40 años de edad, el escritor y médico doctor Raúl Norero. El extinto era autor de un libro de cuentos sobre el Norte Chico, titulado "Sinfonía en piedra", y deja inédita, entre otras obras, "Serranías".— (EL CORRESPONSAL.)

LABOR DEL INSTITUTO COMERCIAL DE ÑUÑOA

ÑUÑOA, 10.— El Instituto Comercial de Ñuñoa, que celebró recientemente su primer aniversario, está efectuando una vasta labor educacional en favor de los habitantes de la comuna.

Con el fin de facilitar la educación de un numeroso alumnado de la comuna, amplió en su segundo año de vida sus diversos cursos, creando otros para dar cabida en sus aulas a todas las peticiones que fueron formuladas con tal objeto.

El consejo directivo que tiene bajo su responsabilidad este plantel, creado bajo los auspicios de la Municipalidad de Ñuñoa, está tramitando en la actualidad ante las autoridades educacionales la ayuda indispensable que requiere un plantel de esta especialidad técnica, ya que el Instituto es el único en su género en la comuna.

Próximamente, en un acto público que efectuará en su local de Plaza de Ñuñoa N.o 154, dará a conocer los progresos alcanzados y los propósitos futuros en bien de los vecinos de Ñuñoa.— (SAEZ, corresponsal.)

$ 500.000 ROBARON EN "WERNER Y CIA."

PUERTO VARAS, 10.— Un audaz robo fué perpetrado anoche en la firma Werner y Compañía, en la vecina localidad de Llanquihue. Se supone que los ladrones quedaron dentro de las oficinas al retirarse el personal. Se llevaron un surtido de joyas y relojes y otras mercaderías, que suman en total 500.000 pesos. Investigaciones de Puerto Varas ha destacado sus mejores hombres para ubicar a los autores. — (CARRASCO, corresponsal.)

VICUÑA PRESENCIO FESTIVAL BOMBERIL

VICUÑA, 10. — En el Estadio Municipal se realizó el festival bomberil en que participaron los Cuerpos de Bomberos de Vicuña y La Serena. En una solemne ceremonia fué bautizado y entregado a la Primera Compañía "Gabriela Mistral" el moderno carro-bomba "Joaquín Vicuña".

Un numeroso público presenció los ejercicios de agua y escalas. Los actos culminaron con un banquete en honor de las autoridades y visitantes. — RETAMALES, corresponsal.

14.307 HABITANTES EN VILLA ALEMANA

VILLA ALEMANA, 10 — Ayer se dió término al censo de la comuna. Bajo la presidencia del regidor señor Raúl Cornejo, en representación del Alcalde y con asistencia de la Comisión General, se dió a conocer el resultado:

Hombres: 6.907; mujeres, 7.400. Total: 14.307 habitantes.

En relación al censo anterior, la población ha aumentado en 5.419 habitantes. — MARCHANT, corresponsal.

TRES HERIDOS EN UN ACCIDENTE EN VILLA ALEMANA

VILLA ALEMANA, 10. — Tres heridos resultaron del accidente ocurrido el sábado entre la carretela 002, de Villa Alemana, y el camión F. K. 364.

La carretela, gobernada por el señor Luis Zurita González, domiciliado en el Fundo "Los Pinos", fué chocada por el camión, ambos en camino a Peñablanca. Resultaron heridos el señor Jorge Tiatriatiana Zamon, 42 años, dueño del fundo; doña Carmen Méndez Mora, 32 años, y el menor Luis Zurita Méndez, de tres años. Los heridos fueron hospitalizados en el Hospital de Viña del Mar. El chofer del camión huyó. — MARCHANT, corresponsal.

QUE NO SE PROSIGA CONSTRUCCION DEL PUENTE PAYA, PIDEN

LONCOCHE, 10. Numerosos vecinos de la zona de Huaquí y otros sectores han manifestado al Gobernador del Departamento, la necesidad que existe de que el puente en construcción, en Paya, no se continúe, para evitar que tenga que hacerse en puente provisorio el que sería arrastrado por las aguas en las primeras crecidas del río. Solicitan además, que los trabajos se prosiguen sin cortar tránsito, es decir, que se paralicen los trabajos, pero que se continúe la preparación del maderamen, para que la obra se reinicie cuando llegue la primavera. La interrupción del tránsito en esta época provocaría el aislamiento de una vasta zona. — (EL CORRESPONSAL).

DENUNCIAN VENTA DE LECHE DESCREMADA

QUINTERO, 10.—Al amparo de la ninguna fiscalización municipal que existe en este puerto sobre los artículos de primera necesidad, ya que no existen inspectores, ha surgido una venta desenfrenada de leche descremada al mismo precio que la leche íntegra. En visita practicada por este corresponsal, los comerciantes demostraron que la leche adquirida a la firma Clifos no contenía sustancias grasas.— (TAGLE, corresponsal.)

SUICIDIO DE DOS JOVENES, EN CURICO

CURICO, 10.— El pueblo de Curicó ha presenciado la muerte de dos jóvenes suicidas los últimos días.

Ayer a las 10 horas fué encontrado en su dormitorio, el cadáver de María Medina, de 21 años, hermosa empleada doméstica, en Carmen 951, de esta ciudad. La joven había ingerido veneno, y en su mesa de noche se encontró un vaso de leche, que se presume pensaba usar la suicida como contraveneno en caso de arrepentirse, y una carta dirigida a "Fidel" posible causante de la tragedia.

Por investigaciones practicadas se ha llegado a la conclusión de que la joven Medina había tomado esta resolución por encontrarse en estado de gravidez.

El otro suicida es Rosamel Ramos Herrera, empleado de la Panadería Modelo, quien después de recorrer el techo de su casa, en calle Lautaro 269, en un momento de locura provocado por su estado de intemperancia, se lanzó a tierra desde tres metros de altura, falleciendo instantáneamente, en medio de los gritos de pavor de las personas que presenciaron el extraño suceso. — (MERINO, corresponsal.)

16 MILLONES PARA CAMINOS DE MALLECO

ANGOL, 10.— De los doscientos sesenta y seis millones de pesos autorizados para invertir en rutas camineras por el Ministerio de Vías y Obras, en todo el país, 16 millones corresponden a Malleco, sin contar los cuatro millones con que se favorecerá el camino de Nacimiento, Santa Juana, Angol y Concepción. De la cantidad señalada, 12 millones son para caminos en varios lugares de la provincia; 2 para el camino de Victoria a Curacautín y 2 para el camino de Los Angeles Angol y Renaico.

TEATRO MUNICIPAL DE TRAIGUEN SE ENTREGARA A PARTICULARES.— El Alcalde de Traiguén, señor Juan Wiedmer; el Juez de Letras, señor Abraham Solís, y el regidor señor Alfredo Mella, en su reciente visita a Angol, han solicitado por intermedio del Intendente de la provincia la autorización de la asamblea provincial para entregar en concesión el Teatro Municipal de esa ciudad, próximo a terminarse. Manifestaron que se habían visto obligados a tomar esta medida para obtener fondos para dotar de butacas, cortinas y parte del equipo sonoro a la sala de espectáculos.— (ARANCIBIA, corresponsal.)

VALPARAISO, 10.-

II CONFERENCIA NACIONAL DE MUNICIPIOS SE INICIA MAÑANA

Mañana a las 11 horas, con una amplia asamblea en el Teatro Valparaíso, a la que concurrirá especialmente invitado S. E. el Presidente de la República Excmo. señor Gabriel González Videla, iniciará sus labores la Segunda Conferencia Nacional de Municipalidades, torneo que reunirá en Valparaíso y Viña del Mar a delegados de todos los gobiernos comunales del país, quienes abordarán temas de singular trascendencia para impulsar y vigorizar el progreso edilicio.

Las sesiones de trabajo comenzarán a las 15 horas de mañana, para proseguir el viernes y el sábado, y finalizar el domingo 15. Las comisiones y las sesiones plenarias se realizarán en el Casino Municipal de Viña del Mar, establecimiento que ha sido especialmente cedido por la corporación viñamarina, y en el que se han hecho arreglos ex profeso para facilitar la tarea de los congresales.

Como hemos informado anteriormente, el temario de esta conferencia anota los siguientes puntos:

a) Modificación a la Ley de Organización y Atribuciones de las Municipalidades y reformas constitucionales correspondientes;

b) Legislación social de empleados y obreros municipales;

c) Servicio de pavimentación, caminos, agua potable y alcantarillado;

d) Reforma del contrato telefónico;

e) Reforma de los contratos eléctricos;

f) Intervención municipal en materia de precios, subsistencias y sanidad;

g) Iniciativa municipal en construcción de habitaciones populares, y

h) Constitución jurídica del Comité Ejecutivo Permanente.

De acuerdo con el reglamento de esta conferencia, en la primera sesión plenaria se elegirán un presidente y cuatro vicepresidentes, quienes tendrán a su cargo la dirección de los debates y actuarán rotativamente. La sesión inaugural será presidida por el Alcalde de Valparaíso, don Leonidas Leyton, y la de clausura por el de Viña del Mar, don Emilio Court Señoret.

En la sesión plenaria de mañana a las 15 horas, en el Casino Municipal, se designarán las directivas de las ocho comisiones que tendrán a su cargo el estudio de los diversos puntos que comprende el temario.

Para los efectos de las votaciones, se ha determinado que los municipios con 15 regidores tendrán derecho a 6 votos; los con 12 regidores a cinco votos; los con 9 regidores a cuatro votos; los con 7 regidores a 3 votos, y los con 5 regidores a dos votos.

Las resoluciones se adoptarán por mayoría de votos de los asistentes a las sesiones plenarias, y ellas serán comunicadas oficialmente a las Municipalidades por medio de un boletín informativo, que se editará dentro de los 30 días siguientes al término de la conferencia, bajo la responsabilidad del secretario general del comité ejecutivo que se designe.

Para ultimar los preparativos de este congreso, llegó ayer a Valparaíso el secretario general del comité ejecutivo permanente, don Luis E. Valenzuela Candela quien se entrevistó con los Alcaldes de Valparaíso y Viña del Mar, y con los funcionarios que asesoran a los jefes comunales en la organización de esta importante asamblea de autoridades edilicias de la República.

NUEVOS NOMBRES DIERON A BARCOS DE NAVIERA SUR

La Compañía Naviera del Sur procedió a cambiar los nombres a los buques de su propiedad. El vapor de carga "Don Luis" ha sido rebautizado con el nombre de "Margot"; el remolcador de altamar "León" se llamará en adelante "Abumando" y la chata "Víctor Aranda", se denominará "Elia". Las nuevas denominaciones de estas unidades han sido debidamente registradas en la Dirección del Litoral y de la Marina Mercante.

AUTOMOVIL FORD DEL AÑO 1937 SE ROBARON EN VIÑA

El automóvil Ford modelo 1937, de cuatro puertas, color verde, de propiedad de don Manuel Aracena Aguayo, fué robado en V. del Mar. El propietario de ese vehículo informó a la policía que en las últimas horas del domingo dejó su coche en calle Toro Herrera esquina de Avenida España, de donde desapareció.

Investigaciones y Carabineros buscan ese automóvil, que su propietario ha avaluado en sesenta mil pesos.

Movimiento de vapores en Valparaíso

— LLEGAN —

—Hoy:
ANDINO, de Tocopilla.
GULF MERCHANT, de Nueva Orleans.
CONCON, de Punta Arenas.
COPIAPO, de Hamburgo y Nueva York.
MARGRETHE BAKKE, de Talcahuano.
NORTUNA, de Talcahuano.
—Mañana
PILAR, de Antofagasta.
—El viernes 13:
FALKANGER, de Los Angeles.
VIRE, de Hamburgo.
JUNIN, de Iquique, vía San Antonio.
—El domingo 15:
KENUTA, de Liverpool.
—El lunes 16:
SANTA ELISA, de Nueva York.
—El martes 17:
SANTA BARBARA de Nueva York
SAMANCO, de Liverpool.
MARNA DAN, de Nueva York.
—El viernes 20:
BAYEUX, de La Pallice.
TESSA DAN, de Nueva Orleans.
DELFT, de Amsterdam.
—El sábado 21:
PERU, de Gottemburgo y Amberes.

— SALEN —

—Hoy:
NAGUILAN, para Coquimbo.
ANDINO, para San Antonio.
—Mañana:
CONCON, para puertos azucareros.
COPIAPO, para Talcahuano.
NORTUNA, para Antofagasta.
—El viernes 13:
MARGRETHE BAKKE, para Antofagasta.
PILAR, para Antofagasta.
—El sábado 14:
GULF MERCHANT, para Nueva Orleans.
JUNIN, para Iquique e intermedios.
—El domingo 15:
FALKANGER, para Los Angeles.
VIRE, para Hamburgo.
—El lunes 16:
KENUTA, para Talcahuano.
MILLABU, para Iquique.
—El martes 17:
SANTA ELISA, para San Antonio.
SANTA BARBARA, para San Antonio.
—El miércoles 18:
SAMANCO, para Liverpool.
MARNA DAN, para Talcahuano.

Curso de Contabilidad Industrial y de Costos

Pronto se iniciarán las clases de un Curso de Contabilidad Industrial y de Costos, a cargo del señor Emilio Tagle P. y dependiente de la Cooperativa de Servicios del Instituto Superior de Comercio.

Mayores detalles y matrícula, en:

INSTITUTO SUPERIOR DE COMERCIO

AMUNATEGUI 126 — De 18 a 20 horas.

En horas de Oficina: en Ahumada 236, Of. 319, Teléfono 66940

OPTICA
G. TSCHUMI Y CIA.
HUERFANOS Y SAN ANTONIO
FONCK 135

Corresponsalía de "La Nación" en Valparaíso

BLANCO 1161-Teléfono 4427

PENA DE 15 AÑOS PARA AUTOR DE HOMICIDIO

El Fiscal Militar y de Carabineros, don Agustín Bianchi, pidió la pena de quince años de presidio para Raúl Robles, acusado de haber asesinado al carabinero José Salamanca, el día 24 de marzo del presente año, en la localidad de La Calera.

El carabinero Salamanca acudió ese día a una residencial de La Calera, llamado por la dueña de ella, para intervenir en un incidente producido allí. Al llegar fué agredido con los puños por Robles, quien después le disparó un tiro de revólver, que le causó la muerte.

El Fiscal señor Agustín Bianchi emitió su informe, pidiendo quince años de presidio para el acusado.

MERCADOS EN LOS BARRIOS PARA QUE TERMINEN FERIAS

Un interesante proyecto tendiente a la eliminación de las ferias libres estudia con preferente atención la I. Municipalidad de Valparaíso. Para ello se propicia la construcción de mercados de barrio en los distintos sectores de esta ciudad, como ya se ha hecho en Barón, Playa Ancha, Placeres, Almendral y Puerto.

Esta iniciativa permitirá terminar con el deplorable aspecto que ofrecen las "ferias libres" y facilitar el aprovisionamiento de la población en ventajosas condiciones de higiene. Se tiene el propósito de establecer en cada uno de los nuevos mercados un puesto regulador para el expendio de artículos de primera necesidad, lo que hará posible fijar precios sin utilidades excesivas para los comerciantes.

Este proyecto ha sido estudiado por los regidores señores Federico López Bilche y Jorge Aspee, asesorados por los funcionarios municipales señores Enrique Huerta y Benito Suárez, y será considerado próximamente por la Corporación Edilicia, sin perjuicio de darlo a conocer también en la próxima Conferencia Nacional de Municipalidades a fin de que éste mismo sistema sea implantado en otras comunas del país.

PREPARATIVOS PARA PROXIMO CONGRESO DE UNIVERSITARIOS

Los dirigentes de la Federación Universitaria de Valparaíso encabezados por don Luis A. Reyes, se entrevistaron en la mañana de ayer con el Alcalde de Viña del Mar, don Emilio Court Señoret, a quien pidieron facilidades para la realización en esta ciudad de diversos actos del Congreso Universitario que se celebrará del 16 al 20 de julio próximo, con asistencia de delegados de los planteles nacionales y de representantes de Argentina, Brasil, Perú, Bolivia, Canadá y otros países. La sesión inaugural de este torneo estudiantil se llevará a efecto en el Teatro Municipal de Viña del Mar, en la mañana del miércoles 16 de julio y el sábado 19 se ofrecerá una recepción a los delegados en los salones del Casino Municipal.

PROPUESTAS PARA PAVIMENTACION CAMINO CINTURA

El martes 24 del presente mes, a las 16 horas, se abrirán en la Alcaldía de Valparaíso las propuestas públicas solicitadas por la Dirección General de Pavimentación para la pavimentación del camino Cintura. Estas propuestas contemplan la ejecución de 13.150 metros cuadrados de calzadas de concreto vibrado y de 3.700 metros lineales de soleras rectas del mismo material.

Se nos ha informado que el costo de estos trabajos ascenderá aproximadamente a trece millones de pesos.

$ 2.000.—
Ocasión, vendo por viaje varios cortes 3 metros casimir fino, tipo inglés.
$ 1.500.—
Varios cortes 3 metros, gabardina extrafina.
HOTEL BRISTOL
Pieza 5
FRENTE MAPOCHO

RELOJERIA Y JOYERIA ITALIANA
ALAMEDA 583, FONO 80474
Relojes Suizos
MODELOS EXCLUSIVOS en relojes pulseras oro 18 Kts. Variado surtido en joyas finas
FACILIDADES SIN RECARGO
SOLICITE UN CREDITO

$ 15.500
SALAS DE BAÑO COMPLETAS
Compuestas de 1 baño revestir 5½ pies, con su combinación automática tipo "Crane"; 1 silencioso tipo Tocopilla, Caupolican o Talca; 1 lavadero de pedestal tipo Pisagua o Santiago; 1 bidé modelo Fanaloza, todo con sus fittings cromados completos, gran cantidad de artefactos sueltos, cocinas, lavaplatos, califonts, termos eléctricos, etc.
TRAMITACIONES POR CAJAS
FACILIDADES
SAN DIEGO N.o 2385
— FONO 51318 —
Se atiende hasta las 20 hs. También sábados.

OFERTA SENSACIONAL
LAPICERAS Fuente USA Modelo Parker "51"
$ 35.—
CAJA lápices de 6 colores Fab. alemana
$ 14.—
LIBRERIA "IMARES"
MERCED 792

Sociedad Cooperativa Casa de Moneda y Especies Valoradas Ltda.

SANTIAGO

Por acuerdo del Honorable Consejo, citase a junta general ordinaria de socios, para el 19 de junio, a las 16.30 y 16.45 horas, en primera y segunda citación, respectivamente, en el local de la Cooperativa.

TABLA:

Memoria y Balance. Elección de Consejeros Titulares y Suplentes. Elección Junta de Vigilancia. Asuntos varios.

EL SECRETARIO.

Santiago, 10 de junio de 1952

COSTURERA PANTALONERA
Triplique su producción
Motores PARA MAQUINAS DE COSER
LAMPARA
MOTOR
PEDAL
MOTOR INGLES garantizado un año, adaptable cualquier máquina de coser, 3 velocidades.
Envíos contra reembolsos.
GRANDES FACILIDADES
Sección Eléctrica
DISTRIBUIDORA DE RELOJES LTDA.
Pasaje Agustín Edwards N.o 29
Of. 124 (entrando por Ahumada 312)

REVISTA DE RECLUTAS DE DEFENSA DE

Las unidades de Viña del Mar, Regimiento de Infantería realizarán a las 10 en el Estadio Vi... Ya Ancha, la ... 52.o contingente ... sencia de autoridades oficiales.

A la misma hora ... Vergara de Viña ... sentarán su revista del cuerpo activo ... N.o 16, y la Escuela ... sa de Costa.

FUNERALES DE JUAN C. FISC...

A una sentida ... sar dieron lugar ... rales del distingu... negocios don Ju... Osthans, realizado ... menterio de Santa ... del Mar, luego de ... las oficiadas a la ... la Iglesia de ... dres Benedictinos.

Personeros del ... banca y de las ... ridades portuarias ... miembros de la ... y viñamarina, ... su última morada ... ilustre extinto, ... Cámara Central ... Chile que presi... acierto don Juan ... usó de la palabra ... dente, don Pedro ...

DOS MIL TONE... DE FIERRO CR... PARA GRAN ...

En círculos por... nó ayer que es... mana se realizó ... cente y Corral ... ques de fierro ... usina de Huachip... tos Hornos de ... a Gran Bretaña ... tos serán trans... vapores "Kenuta" ... de la Compañía ... pores. La primera ... embarcará dos ... fierro de Huachip... tas toneladas de ... segunda cargará ... cientas toneladas ... lingotes y rieles ... norte otros pro... consignados a ...

ESPECTACULO... EN VALP...

AVENIDA (5184) — ... amor. La ... triunfador.
CARRERA (QUIL... Miedo de amar ...
COLON (2849) — ... gado.
CONDELL (2037) — ... ce el amor y ... las nubes.
IMPERIO (4497) — ... de los Unitos.
MUNICIPAL (VIÑA) — Los muertos ...
OLIMPO (VIÑA) — Los amores de ...
ORIENTE (VIÑA) — Destino a la ... silencio.
PACIFICO (4697) — ...
REAL (2649) — ...
RIALTO (VIÑA) — Marquesa del ...
REX (VIÑA) — ...
RIVOLI (2249) — ... cos, Alma en ... perdidos, y más ...
VALPARAISO (5... ro decirte adiós.
VELARDE (VALP... Pecado.
VELARDE (QUIL... Pasiones huma...
VICTORIA (2978) — ... va.

NOTA.— Los cin... réntesla corresp... no de cada cin...

Piano...
IMPORTA... PIANOS DE ...
CONSULTE PRE...
P. GALLI...
MERCED ...
FONO 33...

CASA COSTO...
EX SOCIO...
Casa COSTO...
JUNIO
12 San Manuel
13 San Antonio
21 San Luis
24 San Juan
25 San Guillermo
29 San Pedro
29 San Pablo
Ofrece gran surtido ... vedosos regalos ... mería, hilados ... y menaje ...
SI SU REGALO ... HA DE COMPRA... DONDE COSTO... LO VA A ENVO...
¡No confunda! ... Casa-tienda ...
SE REPARA ... DOMICILIO
FONO ... SAN DI... Nº 1...

EVES DEL CABLE

SSELDORF, ALEMANIA, 10.— (U. P.)— Los represen- en la Legislatura de Westfalia, en el norte del Rhin, tienen ción al consumo frecuente de salchichas, ajo y cerveza , que el Presidente del Senado, Josef Gockeln, anunció ncipios del año próximo el tamaño de los asientos será gio.

ran mayoría de los delegados recibió con beneplácito la

ICH, 10. — (UP). — El Cardenal Michael von Faulha- ió un ataque en las primeras horas de hoy y, según los su estado es "grave".

Cardenal, de 83 años de edad, sufrió de una inflamación r durante varias semanas, pero ha estado en mal estado desde hace 10 años.

CIO, 10.— (U. P.)— El mariscal de campo conde Alexan- stro británico de Defensa, llegó hoy al aeropuerto de para visitar Japón y Corea.

nder fué recibido en el aeropuerto por el general Mark , comandante supremo de las Naciones Unidas, y otros tarios japoneses y británicos.

VA YORK, 10.— (U. P.)— El consumo mundial de la- 1951 fué superior al indicado por las informaciones preli- llegando a un total de 2.248 millones de libras, en lugar 150 millones que se había calculado originalmente, según el Wool Bureau Incorporated de esta ciudad, que recono- sticas sobre el mercado de dicho artículo.

CU, 10. — (UP). — Falleció hoy Sergei Dmitrievich v, destacado escultor soviético, ganador del Premio Sta- edad de 71 años.

kurov vivió y estudió en Suiza, Alemania, Italia y Fran- resó a Rusia antes de comenzar la Revolución.

El antiséptico que toda mujer puede usar

noseptol

nsivo, desodorizante acción bactericida.

Productos Chilenos Collière Ltda.

Claramint, Timol, Alumbre

PROHIBIO IMPORTACION DE ARMAS DE FUEGO EL GOBIERNO DE MEXICO

CIUDAD DE MEXICO, 10. — (UP). — El Gobierno mexicano prohibió la portación de armas de fuego, en otra medida para impedir los derramamientos de sangre durante las próximas elecciones presidenciales en todo el país.

Funcionarios señalaron que la restricción sobre importación de "toda clase de armas" se mantendrá por el resto del año.

RSO DE ORGANIZACION Y DISEÑO DE SISTEMAS DE CONTABILIDAD

se halla abierta la matrícula para un curso de especiali- , especialmente para contadores y jefes de empresas, so- organización y diseño de sistemas de Contabilidad, a car- del señor Emilio Tagle P., y dependiente de la Cooperativa Servicios del Instituto Superior de Comercio.

DATOS:

NSTITUTO SUPERIOR DE COMERCIO

(Cooperativa de Servicios)

AMUNATEGUI 126 — De 18 a 20 horas.

horas de oficina, en Ahumada 236, Of. 319, Teléf. 66940

RUSIA RECHAZO LIMITACION DE FUERZAS ARMADAS

SEDE DE LAS NACIONES UNIDAS, Nueva York 10 (U. P.)— Rusia rechazó hoy el proyecto de las potencias occidentales para limitar las fuerzas armadas de Estados Unidos, Rusia y China comunista a 1 millón 500 mil hombres cada una, poniendo al mismo tiempo un tope máximo de 800 mil hombres para Gran Bretaña y Francia.

El delegado soviético, Jacob Malik, dijo a la comisión de desarme que Rusia cree que la proposición hecha la semana pasada por las tres potencias occidentales "es una cortina de humo para una política armamentista" de parte de Occidente.

Sin embargo, aunque rechazó el plan tal como éste fué formulado, Malik dijo que si los tres gobiernos occidentales estaban dispuestos a reducir sus fuerzas armadas por lo menos en un tercio, simultáneamente con adoptar una decisión que prohiba las armas atómicas, "la Unión Sovitética no prevé ninguna dificultad para un acuerdo concreto sobre reducción de las armas y de las fuerzas armadas".

Rusia ha insistido hasta ahora en una reducción de un tercio de las fuerzas armadas de las grandes potencias. Las naciones occidentales han rechazado ese plan por las obvias ventajas que daría a los países comunistas, cuyas fuerzas armadas, según se cree generalmente, son mucho mayores que las de Estados Unidos, Gran Bretaña y Francia.

Malik dijo que, "bajo el disfraz de frases resonantes sobre niveles topes para las fuerzas armadas, las potencias occidentales esperan legalizar la carrera armamentista y el constante acumulamiento de armas para la destrucción en masa".

Dijo que el plan occidental no hacía mención de las armas atómicas o bacteriológicas y, como tampoco menciona específicamente la reducción de las fuerzas navales o aéreas, "nos obliga a aumentar las armas aumentando las marinas y las fuerzas aéreas".

Malik rechazó también el plan aliado porque no mencionaba específicamente el abandono de las bases en territorios extranjeros.

ITALIA SE DEFIENDE DEL RESURGIMIENTO FASCISTA

ROMA, 10.— (U. P.) — La Cámara de Diputados italiana aprobó esta noche un severo proyecto de ley encaminado a poner coto al fascismo resurgente. Casi por unanimidad fueron aprobados, uno a uno, los distintos artículos del estatuto.

Los comunistas y socialistas de izquierda apoyaron al partido del Gobierno, del Primer Ministro Alcide de Gasperi, en la aprobación de la medida.

La tentativa del partido neofascista Movimiento Social Italiano encaminada a derrotar la legislación ya aprobada por el Senado, fué derrotada.

La Cámara, entonces, suspendió la sesión hasta las 9 P. M., cuando volverá a reunirse para comenzar a votar sobre diez artículos. Además de los cinco diputados del Movimiento Social neofascista opuestos al proyecto de ley, también están en contra de tal legislación los monárquicos y liberales.

El diputado Stefano Regnio Daci, miembro del Partido Demócrata Cristiano, del Primer Ministro De Gasperi, que patrocinó el proyecto, votó contra cada uno de los artículos.

En una gestión de último minuto para impedir la aprobación del proyecto antifascista, que afectará principalmente al M. S., un diputado de este partido, Roberto Mieville, presentó una moción que declara: "La Cámara decide no examinar los artículos". La ponencia fué derrotada casi por unanimidad.

GOLPE ANTICOMUNISTA HUBO EN GUATEMALA

CIUDAD DE GUATEMALA, 10 (U. P.)— El Ministro de Gobierno anunció que elementos anticomunistas se apoderaron de la guarnición de Larada, en el Departamento de Chiquimula, fronterizo con El Salvador, después de una escaramuza en la que resultaron dos guardias heridos. La plaza, sin embargo, fué inmediatamente recuperada.

Simultáneamente se produjo otro tiroteo en Camotan, en el mismo departamento, donde murieron varios campesinos. Los periódicos informan que el número de muertos asciende a seis.

CORISTAS QUEDARON SIN ELEMENTOS PARA ACTUAR EN LA ESCENA

ROMA, 10 (U. P.)— Un tribunal de Roma, dejó hoy completamente desnudo a un espectáculo de coristas ya bastante livianas de ropas, y ordenó la confiscación de todo el vestuario hasta que se explique el despido de la vedette principal.

Andreina Paul, estrella durante cuatro noches de la revista que se venía exhibiendo en un tetro local, logró obtener un mandamiento judicial para la confiscación de vestidos vaporosos, sostenes, minúsculos pantaloncitos, etc., por valor de 3.800.000 liras después que la dirección del teatro, según alegó, la expulsó a pesar de su contrato, "sin razón", y después de haber exhibido sólo durante cuatro noches sus esculturales formas. Dijo que el contrato le aseguraba un sueldo de 25.000 liras por noche, por un período mínimo de seis meses. La Corte ordenó la confiscación de todo el vestuario hasta que se aclare la situación.

El espectáculo no se representará esta noche, porque las coristas quedaron sin tener que ponerse.

EXPLOSION PROVOCO 11 MUERTOS Y VARIOS HERIDOS, EN ITALIA

MILAN, (Italia), 10 (UP). — Once personas resultaron muertas y otras cinco heridas, cuando una explosión —atribuida a una filtración de gas— sacudió un edificio de habitación de tres pisos y lo dejó convertido en un montón de escombros.

Las víctimas, todas las cuales fueron lanzadas de sus camas en las primeras horas de la mañana y sepultadas vivas, incluyen siete mujeres, dos niños y dos hombres. Se rescataron 11 cadáveres.

Cinco personas fueron sacadas vivas de entre los escombros, incluyendo dos mujeres, dos hombres y un niño. Ninguno estaba herido de gravedad.

Informaciones anteriores habían indicado que en el edificio había 24 personas al producirse la explosión.

Las autoridades dieron comienzo de inmediato a una investigación de las causas del desastre.

TRIUNFO DEL PARTIDO DEMOCRATA CRISTIANO

TURIN, 10.— (UP).— El Partido Demócrata Cristiano, del Primer Ministro, Alcide De Gasperi, fué declarado victorioso en las elecciones de fin de semana para la elección de los miembros del nuevo consejo en la provincia de Cavour.

Sin embargo, ningún partido captó tantos nuevos votos como el bloque formado por los comunistas y socialistas de izquierda. Estos, que en las elecciones de 1951 obtuvieron 3.265 votos, esta vez recibieron 5.404. Los demócratas cristianos, a pesar de su triunfo, redujeron su ventaja. El año pasado recibieron 12.451 votos y esta vez 11.819.

La baja en la votación en favor del centro se atribuyó al gran número de electores que no participaron en los comicios. En las elecciones pasadas votó el 88 por ciento del electorado, y en éstas, sólo el 73 por ciento.

Primera bomba atómica fabricada en Inglaterra es llevada a Austiralia

PORTSMOUTH, 10. — (UP).— El portaaviones "Compañía" zarpó hoy para Australia y es posible que a su bordo vaya la primera bomba atómica fabricada en Gran Bretaña y que será probada en los campos experimentales de aquel país.

Se había anunciado previamente que el "Compañía" encabezaría una flotilla especial de la Real Armada que transportaría el equipo y el personal científico a Australia. El "Compañía" hará escala en Gibraltar en su viaje a Australia. El viaje lo hará acompañado por la fragata "Plym".

La salida del "Compañía" había sido fijada para antes del mediodía; pero tuvo que postergarse hasta las primeras horas de la tarde, debido a la niebla. Este barco y demás unidades de la flotilla encargada del transporte de materiales atómicos y hombres de ciencia, tiene como destino el puerto de Freematle Se ha anunciado en los medios navales que allí y en los puertos de escala se adoptarán medidas especiales de seguridad.

Retiro de diplomáticos soviéticos, solicitó el Gobierno venezolano

CARACAS, 10 (UP). — El Gobierno venezolano pidió a Rusia que retirara a su Encargado de Negocios y otro funcionario de la Embajada en Caracas, por faltar a las "normas elementales de conducta" de los diplomáticos.

El comunicado de Relaciones Exteriores revela que la Cancillería ordenó al Encargado de Negocios venezolano en Moscú presente "una enérgica protesta" y pida el "inmediato retiro" del Encargado de Negocios soviético en Caracas, Ley Krylov, y el funcionario de la Embajada Miguel Si Aliaiv, por "faltar a las normas elementales de conducta que deben observar los representantes diplomáticos".

El comunicado afirma que el incidente "ha lesionado las relaciones de ambos países, y refiere que en junio 7 llegaron al aeropuerto de Maiquetía los soviéticos Nicolai Yakouschec y su esposa, quienes fueron colocados en "custodia", lo cual provocó una actitud alarada de los dos funcionarios soviéticos ante la Seguridad Nacional, expresándose en términos violentos.

Polvo Para La Cara

en una lujosa caja

9 Matices

a su eleccion

Natural
Blanche
Rachel 1
Rachel 2
Rachel 3
Mauresque
Tropical
Beige Satiné
Inca

Lenthéric

Para Que Su Niño Crezca Fuerte y Sano...

Aliméntelo con *Fosfatina Falières*, producto que durante muchos años ha merecido la aceptación entusiasta de los médicos y las familias.

Es un excelente complemento dietético, porque es fácilmente digerida y asimilada por el estómago más delicado. Por su agradabilísimo sabor y pureza, la *Fosfatina Falières* está indicada para los bebés después del destete, para los niños, las madres, los ancianos, las personas débiles y los convalecientes.

Alimente a su niño con *Fosfatina Falières* que, además de sus cualidades nutritivas, resulta muy económica: De un tarro grande de Fosfatina se pueden preparar 50 papillas.

Usela disuelta en leche

FOSFATINA FALIÈRES

TOS NOCTURNA

Ud. que maldice esa tos tenaz que por la noche no le deja dormir y le hace dar vueltas y más vueltas en la cama, sin dejarle conciliar el sueño, y hace que esté más cansado por la mañana que cuando se acostó, pruebe el SIROPECTYL.

Le calmará la tos, le ayudará a descongestionar los bronquios, le facilitará la respiración y le permitirá gustar de nuevo los efectos bienhechores del sueño reparador.

Siropectyl MR

Establecimientos Chilenos Collière, Ltda. SANTIAGO

VEO AMOR Y DICHA!

NO MIS CREES PORQUE AUN NO HAS LOGRADO TENER NOVIO? PUES SI ME PERDONAS LA FRANQUEZA, YO TE INDICARE TAMBIEN EL MODO DE CONSEGUIRLO: CONSULTA AL DENTISTA SOBRE TU ALIENTO!

Y ELLA CONSULTO AL DENTISTA

PARA ELIMINAR UNA DE LAS POSIBLES CAUSAS DEL MAL ALIENTO, CEPILLESE LOS DIENTES TRES VECES AL DIA CON CREMA DENTIFRICA COLGATE!

GRACIAS DOCTOR! DESDE HOY SEGUIRE SU CONSEJO!

Y DESPUES DE LAVARSE LOS DIENTES, DISUELVA EN SU BOCA UN POCO DE LA MISMA CREMA DENTIFRICA CON UN SORBO DE AGUA Y HAGA BUCHES. LUEGO, ESCUPAGAME. NOTARA ASI SU BOCA REALMENTE LIMPIA Y FRESCA.

QUE MARAVILLA! LA ESPUMA ACTIVA Y PENETRANTE DE CREMA DENTIFRICA COLGATE SE INTRODUCE ENTRE DIENTE Y DIENTE CON LA AYUDA DEL CEPILLO, LIMPIANDOLOS A FONDO. ELIMINA ASI LAS PARTICULAS DE ALIMENTOS QUE SON UNA DE LAS CAUSAS DEL MAL ALIENTO. CREMA DENTIFRICA COLGATE MANTIENE SU ALIENTO PURO... PERFUMADO, Y MIS DIENTES BLANCOS Y BRILLANTES!

TE QUIERO, BESITA!

USE UD. TAMBIEN CREMA DENTIFRICA COLGATE. RECUERDE: Crema Dentífrica Colgate perfuma su aliento mientras limpia y embellece sus dientes!

CREMA DENTIFRICA COLGATE

RECOMENDADA POR SU ALTA EFICACIA

LAS SONRISAS MAS BELLAS SON SONRISAS COLGATE

Artefactos eléctricos DE GRAN UTILIDAD PARA EL HOGAR

ADQUIERALOS CON COMODAS FACILIDADES DE PAGO

DEPTO. ELECTRICO DE

CASA GARCIA

ALAMEDA esq. AVENIDA ESPAÑA

RADIO PHILCO
JUGUERA
REFRIGERADOR PHILCO
COCINA
LAVADORA HOOVER
PLANCHA
TOCADISCOS
ASPIRADORA
TOSTADOR
ENCERADORA
BATIDORA
EXTRACTOR

UN CLIMA PRIVILEGIADO, SECO Y TONICO

En el mejor clima de Chile, ideal en invierno y verano, cerca de las principales playas de Viña del Mar y Valparaíso se encuentra VIÑA DEL SOL, el nuevo Barrio Residencial en formación.

Una gran avenida en proyecto le unirá pronto a Concón. A unos cuantos pasos de VIÑA DEL SOL, el Hotel y Parque El Retiro.

Usted puede ser dueño de uno de los 200 sitios que forman VIÑA DEL SOL. Ofrecemos sitios, totalmente urbanizados, con amplias avenidas y aceras pavimentadas, luz y agua en abundancia, desde 95 mil pesos a tres años plazo; parte del precio se cancela reconociendo deuda hipotecaria a 37 años.

Para visitar VIÑA DEL SOL, inscríbase en nuestra Oficina y indíquenos el día de su visita. En la Estación de Quilpué le esperará un auto para que cómodamente pueda recorrer todos los sectores de este moderno Barrio Residencial en formación.

LE OFRECEMOS LA OPORTUNIDAD de asegurar su porvenir y el de los suyos

CONSTRUYA SU FUTURO HOGAR EN EL LUGAR Y CLIMA IDEAL

VIÑA DEL SOL

(QUILPUE)

A POCOS MINUTOS DE LAS PLAYAS

URBANIZACION COMPLETA DE ALTA CALIDAD

DEPARTAMENTO de COMISIONES de CONFIANZA DE LA CAJA DE CREDITO HIPOTECARIO

HUERFANOS 1202 - 1º PISO - SANTIAGO

PRAT 834 - 3º PISO - VALPARAISO

AMENAZA DE BOMBARDEO A LA CHINA COMUNISTA

TOKIO, 10. — (UP). — El General Mark W. Clark, Comandante Supremo de las Naciones Unidas, dijo que las Naciones Unidas deben bombardear la China Roja si se rompen las conversaciones de tregua y los comunistas lanzan su Fuerza Aérea de 2.000 aviones, en apoyo de una nueva ofensiva en Corea.

Dijo que no había "nada nuevo" en el mensaje que le envió ayer el Alto Comando comunista en Corea del Norte y que aún no había ningún indicio de ofensiva en un "futuro inmediato".

Pero señaló que tenía razón para esperar "que los comunistas utilizarán todo su poderío aéreo disponible si se reanuda la guerra a fondo.

Clark señaló que, por ahora, las conversaciones de tregua continuarán. Clark y sus delegados en Pan Mun Jom habían rechazado la demanda roja de que reconsideraran el receso de tres días declarado por las Naciones Unidas. El General Clark dijo que las conversaciones comenzarán de nuevo a las 11 horas de mañana, como originalmente se acordó.

La nota comunista a Clark expresó que el receso en las conversaciones de tregua era una medida "ruda y provocativa", y pedía que los aliados volvieran de inmediato a la tienda de negociaciones en Pan Mun Jom. La nota añadió que los aliados estaban tratando de lograr sus fines mediante la "intimidación".

BAJAS COMUNISTAS EN GUERRA COREANA

SEUL (Corea), 10 (UP). — El cuartel general del Octavo Ejército dijo que las bajas comunistas en Corea durante la primera semana de junio, han sido las más bajas desde mediados de febrero pasado.

Las Naciones Unidas afirmaron que 2.690 soldados comunistas fueron muertos, heridos o capturados en la lucha de tipo de patrullas que caracterizó las acciones últimamente.

Las cifras del Octavo Ejército señalan 692 rojos muertos, 1.981 heridos y 17 capturados.

El mal estado del tiempo redujo las acciones de los aviones de la Quinta Fuerza Aérea. Pocos aviones lograron infiltrarse en medio de las nubes, atacando las vías ferroviarias y los vehículos de abastecimiento de los comunistas.

La lucha más intensa se libró en torno a una colina al oeste de Chorwon, donde unos 40 comunistas resultaron muertos en un ataque de 200 hombres.

Truman pidió que se autorice al Gobierno para incautarse de la industria del acero

HUMO Y LAVA LANZA VOLCAN STROMBOLI

ISLA DE STROMBOLI, 10.— (U. P.)— El volcán de esta isla entró anoche nuevamente en violenta erupción, siguiendo un día de inactividad y nuevos ríos de lava se están vaciando en el Mar Tirreno, elevándose enormes nubes de vapor del mismo.

Una nube de cenizas comenzó nuevamente a caer sobre la aldea de pescadores de Ginostra, que ayer se estaba sacudiendo de la anterior lluvizna de cenizas que duró 48 horas.

La isla de Stromboli se encuentra a unas 50 millas de la costa oriental de Sicilia.

Congreso rechazó dicha solicitud

WASHINGTON, 10.— (U.P.) El Senado rechazó la petición del Presidente Truman de poderes especiales para incautarse de la industria siderúrgica, y le exigió que aplique la Ley Taft-Hartley para poner fin a la huelga nacional en la industria del acero.

En rápida sucesión el Senado rechazó tres mociones que directa o indirectamente autorizaban al Presidente a incautarse de la industria, y luego por 49 contra 30 votos, aprobó la resolución "pidiendo" al Presidente Truman que aplique la Ley Taft Hartley contra los 650.000 obreros en huelga.

La proposición respectiva fué hecha por el senador demócrata Harry F. Byrd, como enmienda a la ley sobre controles. Tuvo el apoyo del poderoso comité político republicano que preside el senador Robert Taft.

La decisión del Senado se produjo sólo cinco horas después de haber concurrido el Presidente Truman a la sesión conjunta del Congreso para pedir autorización para incautarse de la industria o que los parlamentarios "le dieran instrucciones" para aplicar la Ley Taft-Hartley. Pero en el discurso, el Mandatario dijo que dudaba que ésto último permitirá reanudar la producción de acero para la defensa. Dijo que hay dudas de si los tribunales aprobarán un mandamiento judicial contra el sindicato, y de si ello se lograse, que los obreros siderúrgicos lo cumplan.

Entretanto el Departamento de Comercio anunció que a partir de la medianoche de hoy quedaban prohibidas las exportaciones de acero obtenido de o embarcado por los distribuidores (intermediarios) para la elaboración de productos duraderos.

La prohibición se aplica incluso al acero para el cual ya se han concedido licencias de exportación, pero no afecta los embarques a Canadá o los embarques a ultramar que se han hecho por productores del país o por exportadores que lo adquieren directamente de las empresas elaboradoras de acero.

TERMINO AUTOBLOQUEO DE RADIO BERLINESA

BERLIN, 10 (U. P.)— (Por Joseph W. Grigg).— Cinco rusos entraron esta noche al edificio de la radio de Berlín en el sector occidental de esta ciudad, terminando así el "autobloqueo", comunista de 16 horas, que ellos mismos decidieron, después que los británicos levantaron el "sitio" de 7 días contra el edificio en las primeras horas de esta madrugada.

A la 1.30 A. M. los británicos retiraron las medidas restrictivas a la entrada del edificio, pero los comunistas no permitieron que nadie penetrara en el mismo, hasta las 5.30 P. M. A esa hora tres oficiales y dos soldados soviéticos llegaron en dos automóviles hasta el frente de la radio, y entraron al edificio. Los británicos tenían allí sólo tres soldados de guardia a quienes acompañaban dos policías alemanes.

Eduard von Schneitler, principal comentarista de la radio de Berlín, había dicho a media tarde que no consideraban terminado el sitio británico por la exigencia de éstos de que a partir del sábado las personas que quisieran ir a la radio, debían contar con un pase otorgado por las autoridades de Alemania Occidental. Se cree que esto era una represalia de los británicos a la medida rusa, obligando a los residentes de los distritos bajo la administración inglesa que se encuentran en la zona de ocupación soviética, de proveerse de permisos especiales para ir a Berlín Occidental.

A 79 MIL PIES SE REMONTO UN AVION A COHETE

WASHINGTON, 10.— (U.P.) La marina anunció que un avión experimental de propulsión a cohete logró remontarse a más de 79 mil pies —unos 26.300 metros— el año pasado, siendo esta la mayor altura alcanzada por el hombre.

El avión fué piloteado por Bill Bridgeman, piloto de prueba de la Douglas Aicraft Company, constructora del avión.

La mayor altura alcanzada por el hombre hasta que se realizó esta ascensión era de 72.394 pies, lograda por el capitán de la fuerza aérea, Orville Anderson y Alberto Stevens, en 1935 en el globo "Explorer II".

Los círculos aeronáuticos dudan, sin embargo, de que la altura lograda por Bridgeman pueda ser registrada como record oficial, ya que su minúsculo avión experimental fué "soltado" a unos 30.000 pies de altura por un avión madre B-29.

La altura alcanzada por el globo fué registrada por un instrumento especial colocado en el mismo globo para registrar presiones. El mismo instrumento, usado en el avión de Bridgeman, indicó que éste había subido a más de 77.000 pies. Sin embargo, el comité asesor nacional de aeronáutica dijo que una medición más exacta realizada con radar, desde el suelo, indicó que la altura había sido superior a los 79.000 pies.

La ascensión de Anderson y Stevens, realizada en Dakota del Sur, demoró unas cinco horas. Se calcula que Bridgeman llegó a su altura máxima en menos de diez minutos desde que fué soltado por el avión-madre sobre la base Edwards, de la Fuerza Aérea, en California.

COMUNISTAS ITALIANOS ATACAN A M. RIDGWAY

ROMA, 10 (UP).— Los comunistas italianos iniciaron su ataque en contra del general Matthew R. Ridgway, quien hará su primera visita a Italia la semana próxima, como Comandante Supremo Aliado en Europa.

DIPUTADOS COMUNISTAS PIDEN LIBERTAD DE JACQU

PARIS, 10 (U. P.)— (Por Edward M. Korry).— Los diputados comunistas exigieron esta noche, en la Asamblea Nacional, la inmediata libertad de su líder, Jacques Duclos, y pidieron que el Gobierno abandone sus "risibles" esfuerzos para probar que existe un complot comunista contra el Estado.

Los comunistas reanudaron sus ataques al Gobierno inmediatamente de iniciarse la sesión de la Asamblea esta tarde, que estaba destinada a discutir el presupuesto para la defensa. El primer orador fué Pierre Meunier, quien, en medio de los aplausos de unos noventa de sus colegas, dijo:

"Hace quince días que Duclos está encarcelado, contrariando las disposiciones constitucionales. Se trata de la dignidad del parlamento, y el país no debe permitir que un miembro de esta Asamblea, permanezca por más tiempo en la cárcel.

El presidente de la Asamblea, Edouard Herriot, permitió pacientemente que los comunistas terminaran con sus demandas y luego, en forma calmada, les aconsejó que presentaran una moción si desean un pronunciamiento de la Asamblea.

La prensa comunista destacó en las informaciones de hoy, la admisión del Gobierno de que todavía no se han encontrado en los allanamientos de sus locales, y las medidas iniciadas hace dos semanas, documentos que demuestren la existencia de un complot comunista contra la seguridad externa del país, en otras palabras, pruebas del delito de traición y espionaje.

El Ministro del Interior, Charles Brune, quien dirige las medidas acordadas por el Gobierno, aunque resentido por las críticas que le hizo el Ministerio de Defensa Nacional, siguió adelante con las investigaciones. El Ministerio de Defensa dijo que Brune había procedido con demasiado apresuramiento, desperdiendo la oportunidad de establecer pruebas sólidas contra los comunistas.

Muchos observadores se muestran sorprendidos por la declaración formulada anoche por el Gobierno sobre las noticias anteriores proporcionadas por funcionarios de policía y justicia en Tolón, donde se dijo que las batidas contra los comunistas allí, en Brest, Lorient y otros puertos por los cuales llega la ayuda norteamericana a Francia, ha dado como resultado en la incautación de "sensacionales" documentos demostrando que los comunistas estaban en posesión de planes secretos navales y militares, y que tenían planes de sabotaje.

Brune, según funcionarios de su ministerio, no está dispuesto a renunciar, y seguirá esforzándose para acumular pruebas contra Duclos, y otros 156 comunistas, acusándolos de complotar contra la seguridad interna

MAC ARTHUR SERA EL PRINCIPAL ORADOR DE REUNION REPUBLICANA

CHICAGO, 10.— (UP). — El general Douglas Mac Arthur fué designado hoy para que pronuncie el discurso de apertura de la Convención Nacional republicana que se reunirá aquí el 7 de julio próximo para elegir candidato del partido a la presidencia del país. El comité preparatorio de la convención designó a Mac Arthur, después que su nombre fué el único propuesto para esa misión.

La leve oposición a la designación de Mac Arthur indicó, al parecer, que los partidarios del general Eisenhower no consideran que la posición del orador tenga bastante importancia como para justificar una lucha contra el general Mac Arthur, partidario proclamado del senador Robert Taft. Partidarios de Eisenhower dijeron que el orador tiene que ser imparcial, y no declararse en favor de ninguno de los precandidatos.

En la lista de dirigentes de la Convención figuran numerosos republicanos conservadores, muchos de los cuales prefieren a Taft antes que a Eisenhower.

NUEVAS EXPLOSIONES DE BOMBAS EN TUNEZ

TUNEZ, 10 (U. P.)— La policía informó que durante la noche hubo dos nuevas explosiones de bombas, mientras los agitadores nacionalistas aumentaban sus actividades.

Las últimas explosiones elevaron el total de atentados en todo el país, en los últimos cuatro días, a diez.

La policía expresó que la primera bomba hizo explosión poco antes de la medianoche en la sección europea de la capital, causando ligeros daños y ninguna baja.

Una segunda bomba colocada en el barrio nativo de la ciudad hizo explosión pocos minutos más tarde. No se informó que se hubiera registrado daños.

ABRIGOS Y PILOTOS

A PRECIO DE FABRICA
Despacho provinc.
STO. DOMINGO 792 - 5.o piso (Frente Cía. Electricidad)

ANGOLLAS PARA NOVIOS
Casa Sostin
Fábrica de argollas
Nueva York 66 — Fono 60072

ARTICULOS PARA NIÑOS
CUNAS Telegallos MIGUELINA
EL NIDO Ideal PARA SU GUAGUA
HUERFANOS 615
DESPACHOS A PROVINCIAS
Fábrica "Silberlex"
Del fabricante al consumidor
San Diego 219 B - Reembolsos.

Casa LA MAMA
SAN DIEGO 842
Ofrece para novias: bouquets coronas, azahares, y para bautizos, gran surtido de chiches, tarjetas y flores; ajuares en lana y seda.

ARTICULOS PARA SEÑORAS
damitas

Novias: Ropa interior sobre medida. Seda natural y "nylon".
Modas: Confecciones finas. Se reciben hechuras
Camisones: Batas de levantarse. Chombas.
CONSULTE CREDITOS
MERCED 712, esquina de Mac-Iver (Plazuela, rincón)
Despacho a provincias

BOTILLERIAS
BOTILLERIA SAN ANTONIO
Fono 50211
Abierto Sábados, Domingos y feriados. Despacho a domicilio.
SAN DIEGO 1959

BOTILLERIA "SERRANO"

VINOS TALCA Y LLANO DE MAIPO
EXTENSO SURTIDO EN VINOS EMBOTELLADOS LICORES CERVEZA Y BEBIDAS GASEOSAS
SERRANO 481 FONO 66601
REPARTO A DOMICILIO

CALZADO
Guillermo Espinoza
Hechuras finas para señoras
SERRANO 90

Calzados para Damas
HECHO A MANO Y SOBRE MEDIDA
ANDRES RODRIGUEZ
UNION CENTRAL 1017
POR AHUMADA

CALZADO OSCAR
SAN FRANCISCO 84
Especialidad en calzado de medida para Sras. Precios módicos

ZAPATILLAS
COMPRELAS DIRECTAMENTE EN LA FABRICA:
LIRA 484

Cambios, Pasajes y Turismo
Bruno Orsini
AHUMADA 131 — Oficina 804
8.o piso — Fono 89675

Munditur
Agustinas 1036 - Fono 63900

CAMISERIAS
KIBER

Especialidad en camisas de medida. Completo surtido en artículos para caballeros. Somos fabricantes e importadores.
FABRICA DE CAMISAS SAN DIEGO 302

CARTERAS
FCA. DE CARTERAS

Compre aquí su cartera, le haremos una compostura gratis.
Avda. MATTA 1115-Santiago

CASIMIRES Y GABARDINAS
Peinados y Semipeinados
Las mejores calidades
Ventas al público y a comerciantes. Precios excepcionales. — Fábrica: Lira 1084

FAJAS
Casa CLARY

(Atendida por su propia dueña)
Modeladores - Fajas - Bostenes y Cinturetti. Fajas abdominales para hombres sobre medida. Pedidos contra reembolso.
STO. DOMINGO 1034 OF. A - FONO: 68096

FOTOGRAFIAS
Sus fotos en colores, blanco y negro. Fotocopias de dibujos, catálogos y clisés, mándelos hacer a Foto Estudio "Chaskel".
HUERFANOS 757 - Local 7

JOYAS
COMPRO JOYAS
Oro, plata y brillantes. Pólizas de empeño, monedas en plata y oro de colección
SUPERO CUALQUIERA OFERTA
CASA RITZ
ESTADO Nº 248
(ENTRADA HOTEL RITZ)

LIBRERIAS
Cultura
Huérfanos 1179 - Fono 88830
"Editorial Pax"
Huérfanos 770 - Fono 30301

PARA LIBROS Y ARTICULOS de ESCRITORIO
Librería EL ATENEO
SAN ANTONIO 445 FONO 31986
(Entre Merced y Moneda)

Nacimento
San Antonio 240 - Fono 32062
Zamorano y Caperán
Compañía 1015 - Fonos 80726, 80727 y 80728

MODAS
MODAS ELISA
Ultimos modelos, créditos sin recargo
SAN DIEGO 77
TELEFONO 80585-SANTIAGO

MUEBLES

Muebles de gran ocasión
Normandos — Chippendale y Estilo Living — Comedor y Dormitorio
NATANIEL 1028

MUEBLES DE COCINA
IMASA

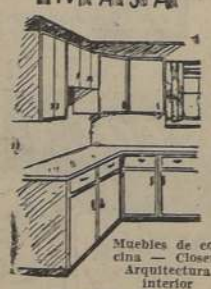

Muebles de cocina — Closets
Arquitectura interior
Girardi 1447
(Entre Caupolicán y Santa Isabel)
CASILLA 9029

Muebles plegables
Gabinete-cama "Rex" Y Sofá-cama "Rex"
Moneda 741 - Fono 69774

MOTORES
Motorcitos
Para máquinas coser.
ARTURO PRAT 136

PAPELERIAS
Papelería Central
Nueva York 63 - Fono 60983
Papeles para habitaciones, maletas y vidrios.
Despachos contra reembolso.

PELETERIAS
Compre y transforme sus pieles en la
PELETERIA ANTARTICA
SAN ANTONIO 216 - 2.o piso

RADIOS
LABORATORIO DE RADIOS "FLEMING"
Reparaciones - Venta de Radios y Repuestos.
CREDITOS — FONO 31860
A. PRAT 748 ESQUINA DE 18 DE JULIO

"Ordina"
Orgapización Distribuidora Nacional Enrique Palma.
Radios RCA Victor.
ALAMEDA 2981
Créditos. También Discos.

RADIO SPORT
AV. MATTA 1121
MURIALDO HNOS.
Materiales, repuestos y accesorios
Reparaciones y transformaciones garantidas de radios electrolas y toda clase de artefactos eléctricos.

RADIOS SIN PIE
Timar Ltda
NUEVA YORK 57

RADIOS Importadas
FACILIDADES DE PAGO

ARTURO PRAT 270 SIGO.

RELOJERIAS
RELOJES Y JOYAS
Compre su reloj directamente al importador y economizará dinero. Grandes facilidades.
IMPORTADORA ITALO-CHILENA DE RELOJES Y JOYAS
BANDERA 84 - OF. 514 - 5.o PISO

RELOJERIA Y JOYERIA ROSSE
OFRECE relojes de afamadas marcas suizas OMEGA, CYMA, VULCAIN, CERTINA, MARVIN, OLMA.
CREDITOS
Relojes de 18 kilates para señoras y caballeros. Anillos oro 18 kilates. Argollas de compromiso.
REEMBOLSOS
Bascuñán 67—Fono 95465

RESORTES PARA AUTOMOVILES

CAMIONES Y MICROS
Stock permanente de: paquetes, hojas madres y hojas sueltas. "El mejor acero importado". Arreglos y desvencidos. Despachos a provincias
GARANTIA, RAPIDEZ
ESTACION DE SERVICIO
LAVADOS — ENGRASES
CAMBIO DE ACEITE
BERLIN 999
SALESIANOS 990
(Paradero 9 de Gran Avenida)

SASTRERIAS
CREDITOS Pascual SASTRE
San Diego 928

SUELERIA
Suelería RODEO
Precios de fábrica
GABRIEL CORDERO
Av. MATTA 1150

Por su composición especial
el Champú
Sic M.R.
limpia perfectamente el pelo dándole un brillo y una suavidad incomparables sin desecarlo o ponerlo grasiento
Facilita la ondulación y la permanente.
Establecimientos Chilenos Colliére Ltda

CURSO DE COMERCIO EXTERIOR
Está abierta la matrícula para un curso breve de capacitación práctica, y fundamentos científicos de Comercio Exterior, a cargo de los señores Eugenio Bertens R. y Sergio Solar Cordero, funcionarios de Condecor, y dependientes de la Cooperativa de Servicios del Instituto Superior de Comercio.
Mayores detalles y matrícula, en:
INSTITUTO SUPERIOR DE COMERCIO
AMUNATEGUI 126 — De 18 a 20 horas.
En horas de Oficina: en Ahumada 236, Of. 319, Teléfono 66940

Uh! si hubiera sabido...

LUTOS
TERNOS LISTOS Y A MEDIDA RAPIDA
ROSENBLITT S. A. C.
ESTADO ESQUINA HUERFANOS
AHUMADA ESQUINA HUERFANOS
Teléfonos: 32518, 32973 y 89950

Mañana veremos al Naval, campeón del Sur

COMENTAMOS

POCAS veces, en este último tiempo, había llegado a la capital un equipo de fútbol de prosapa tan prestigiado y con títulos como los albos del Deportivo Naval, de Talcahuano. Amos del Torneo Regional del sur —el segundo en importancia en el país—, y círculo infranqueable para cuadros profesionales que llegado por sus pagos en ola de "difusión". El convoy va entre comillas pues, materia de fútbol, ya nada que difundir por esas tierras que fueron famosas y rico en cracks.

Mirando bien las cuentas, es el team metropolitano que, en estos últimos años, ha jugado en Concepción o en Talcahuano. Y el patrón de esos años es este Naval "chorero", que está desde anoche en la capital, para enfrentar a Colo Colo.

Naval, campeón absoluto de canchas del sur, es de nuevo el puntero del Torneo Nacional. El domingo venció en su reducto de "El Morro", a Fernández Vial, de Concepción, por 1. Van transcurridas 10 fechas oficiales, y en ellas no ha sabido, todavía, lo que es una derrota. Sólo ha empatado 2 veces.

Naval ha traído también al "color número 12". Mañana mañana llega su "barra", que, como ya sabe que su equipo en su cancha, es invencible. Para ellos y para todo Talcahuano, y quizás si para todo el sur de Chile, en esos minutos que se jugarán mañana en el Estadio Nacional, será de por medio el prestigio de un invicto cuadro profesional, que lo ha soñado todo, incluso hasta triunfar en Santiago —con un Colo Colo flaco y poderoso a la disposición, aunque para los albos significaría este match amistoso, acaso si no sea más que eso: un amistoso más.

Si llegan a ganar los albos de Escutti, cosa perfectamente posible, la desilusión para los "choreros" será grande, demasiado grande. Y si llegan a ganar los albos de Talcahuano, su satisfacción será tan enorme que, a lo mejor, se pueden creer invencibles en el mundo entero.

Ni lo uno ni lo otro. Debió buscarse un término medio en esta confrontación del fútbol sureño con el metropolitano, a fin de que su resultado y sus consecuencias no fueran tan violentas como, nos parece, tendrá que suceder, quienquiera que sea el vencedor. El público local sabe que es un amistoso, y el triunfo o la derrota de los albos, le dará igual. En cambio, para los sureños, la reacción será distinta, muy distinta.

FUTBOL EN CANCHAS SANTIAGO MORNING

La cartelera de partidos de fútbol que se efectuarán mañana en las canchas del Estadio Popular Santiago Morning es la siguiente:

CANCHA N.o 1.— 9.15 horas: Ocupada por el Deportivo Victory.

11.15 horas: Ferrobadminton con Población Edwards, división especial.

CANCHA N.o 2.— Estará ocupada por la Competencia Interna del Club Correos y Telégrafos.

CANCHA N.o 3.— Estará ocupada por la Competencia Interna del Club Correos y Telégrafos.

CANCHA N.o 4.— 9.15 horas: Almuza con Claudio Gay, segundos equipos.

10.15 horas: Claudio Gay con Almuza, primeros equipos.

11.15 horas: Tricolor Nacional con Simpsa, primeros equipos.

Arbitros y director de turno, del Club Juventus.

CANCHA N.o 5.— 9.15 horas: Tricolor Nacional con Bernardo O'Higgins, equipos infantiles.

10.15 horas: Simpsa con Tricolor Nacional segundos equipos.

11 horas: Bernardo O'Higgins "A" con Bernardo O'Higgins "B", primeros equipos.

CANCHA N.o 6. — Competencia Interna del Club "Federico Hanssen".

CANCHA SANTIAGO MORNING N.o 7.— Competencia Interna del Club "Federico Hanssen".

FUE OPERADA.— María B. de Silva, una de las más eficientes tenistas de la categoría Escalafón Nacional, fué ayer operada por el doctor Croquevielle, en la Clínica Santiago. Su estado es delicado y deberá permanecer alejada durante un largo tiempo de los courts.

Volverá Pacheco a Santiago Morning

Santiago Morning hará gestiones para obtener nuevamente el concurso del half mediocino Jorge Pacheco, con el objeto de reforzar su defensa.

Pacheco aún tiene contrato vigente con el club "bohemio", y había regresado a Mendoza debido a que el alza del nacional no le compensaba con lo que percibía en nuestro medio. En tal situación, es probable que se llegue a un arreglo con él, solucionándole su problema económico.

HOY HAY ELECCIONES EN EL PIMPON LOCAL

La Asociación de Tenis de Mesa tendrá hoy una sesión extraordinaria de consejo, para tratar la siguiente tabla:

1.o— Elección de presidente y tesorero.

2.o— Competencia oficial de 1952.

3.o— Campeonatos individuales de selección.

4.o— Asuntos varios.

La reunión se efectuará en el club Manila, calle Huérfanos 838 en el subsuelo.

CALIRI CORRE EN EL KILOMETRO LANZADO

HOY LLEGA EL ESPAÑOL PEREZ PARA PELEAR CON VALENZUELA

José Valenzuela y el español José Pérez, sostendrán la pelea de fondo a diez rounds que se ha programado para el viernes en el ring del Teatro Caupolicán.

El púgil español, que pertenece a la cartelera del Luna Park de Buenos Aires, aún no ha podido llegar a la capital por falta de pasajes aéreos. Sin embargo, es esperado esta tarde, y mañana, haría la acostumbrada exhibición pública en el gimnasio de la Federación.

El programa profesional del viernes se ajustará a este orden:

SEIS ROUNDS: Luis Candia con Segundo Meza.

OCHO ROUNDS: Arturo Rojas con Juan Baeza y Sergio Catrileo con César Toro.

DIEZ ROUNDS: José Valenzuela (chileno) con José Pérez (español).

VARIOS CAMPEONES PELEAN ESTA NOCHE

Esta noche, en el ring de San Pablo 1617, se efectuará una competencia boxeril con la participación de aficionados del Compañía de Gas y Comercio Atlético. Ha sido organizada por esta última institución como número del programa de festejos con que celebrará el 20.o aniversario de su fundación.

El programa es el siguiente:

Octavio Pérez, del Comercio Atlético, con Héctor Pérez, del Compañía de Gas.

Sergio Soto, del Comercio Atlético, con Jorge Silva, del Compañía de Gas.

Oscar Reyes del Comercio Atlético, con Silvestre Arancibia, del Compañía de Gas.

Fernando Villalón, del Comercio Atlético, con Fernando Bermúdez, del Compañía de Gas.

En el primer match semifondo actuará el ex campeón de Santiago en el peso mosca, Humberto Vargas, del Comercio Atlético, con Pedro Flores, vicecampeón novicio de 1951.

En el otro encuentro semifondo pelearán los peso mediano Sergio Gola recientemente clasificado campeón novicio, con Juan Valdez, del Compañía de Gas.

Y, por último, el match de fondo estará a cargo de Ramón Zamorano, actual campeón de Santiago en el peso mediopesado, del Compañía de Gas, y Humberto Cabrini, del Comercio Atlético, campeón de peso pesado en 1951.

CADETES DEL IBERIA ANTE LE MAGALLANES

Partidos amistosos jugarán mañana los cadetes de Iberia y Magallanes, en la cancha Roberto del Río, Av. Alberto Zañartu 1081 (ex Panteón).

A las 9.30 horas actuarán los terceros B, a las 10.15 los juveniles B, y a las 11 los equipos de división especial.

Se hará mañana en Macul Alto

Con la participación de 47 voluntarios, entre los que figura el veterano as de nuestras pistas Antonio Caliri, se efectuará mañana a las 12 horas, la tradicional prueba mecánica del "Kilómetro Lanzado", en la recta de Macul Alto.

Caliri, que hace alrededor de 20 años atrás protagonizó duelos memorables, actuará en un pequeño Citroen en la primera serie, reservada para coches de poca cilindrada. Llevará el N.o 3 y existe interés por verlo nuevamente actuar.

Es evidente que la atención de los aficionados se concentrará en la categoría de fuerza libre, donde se encontrarán Jacinto Vigueras, Gerardo Braumüller, Nemesio Ravera, Hernán Videla, Raúl Jaras, Atilio Ziomi, Mario Martínez y Abelardo Cubillos, entre otros, todos ellos animadores infaltables de las principales competencias de fuerza libre que se disputan en nuestro medio.

En total, el "Kilómetro Lanzado", de 1952, abarcará siete categorías, de acuerdo con la cilindrada de las máquinas. El programa comenzará a las 13 horas y los organizadores anuncian que habrá movilización especial hasta la meta.

ENFRENTA A COLO COLO EN UN PARTIDO AMISTOSO

Por el expreso de Talcahuano que llegó anoche a esta capital, arribó la delegación futbolística del Deportivo Naval, de ese puerto, que viene especialmente a enfrentar a Colo Colo, en un match de carácter amistoso que tendrá lugar mañana en el Estadio Nacional.

Campeón del Torneo Regional del Sur, y actual puntero del mismo, vencedor de los mejores equipos profesionales metropolitanos que han llegado hasta sus canchas, el Naval ha sido designado por la Federación como el team base del seleccionado que representará a Chile en los próximos Juegos Olímpicos de Helsinki.

Por eso, para probar su poderío, es que se ha pactado este encuentro amistoso, eligiéndose como rival al elenco de Colo Colo, que actuará completo, es decir, con su plana mayor titular, incluídos algunos sobre quienes pesa una sanción disciplinaria.

Posible formación de los contendores:

NAVAL:

Roa
Henríquez Vera
Nourdin L. Leal García
Saavedra Pillado González Bravo E. Saavedra
Castro Muñoz F. Campos Sánchez Aranda
Oviedo Sáez Núñez
J. Campos Farías
Escutti

COLO COLO

Habrá un preliminar, entre los cuadros profesionales de Ferrobadminton y Green Cross, partido que corresponde a la competencia oficial.

UN TORNEO INICIAN ATLETAS NOVICIOS

Mañana a las 9.30 horas, en la pista del Estadio Nacional, se efectuará la primera etapa del torneo de novicios que controlará la Asociación Atlética de Santiago.

Han confirmado su participación numerosos elementos de los clubes Atlético Santiago, Stade Francais, Universidad Católica, Green Cross, Minerva y Mademsa, este último que acaba de ingresar a la dirigente local. El club que clasifique mayor número de campeones obtendrá el título de campeón de novicios.

Deportivas

A LO MEJOR DE TRES.

— Green Cross ha perdido por 6/2 y 6/3. El tercer set lo jugará con Ferrobadminton. — ALCAKRU.

CURANTO
MERVILLES
MARISCOS
OSTRAS

ARTE Y DISTINCION CON REGALOS "MADEMSA"

La nota más importante es un regalo...
MADEMSA

MAÑANA
San Manuel

PASADO MAÑANA
San Antonio

Por esto le recomendamos comprar hoy mismo el regalo más apropiado para estos SANTOS tan celebrados en nuestro país.

LE SUGERIMOS:
Un lingo juego de cuchillería tipo Rayen, con o sin estuche.

Una linda lámpara de velador o de pie con hermosas pantallas de seda.

También... una artística bandeja, fuente o servicio de té, en fino plaqué.

Si es un regalo colectivo para su hogar... nada mejor que un refrigerador a parafina o eléctrico, una bonita cocina a gas, carbón, eléctrica o a parafina.

Visítenos y elija el regalo más apropiado y de acuerdo con lo que Ud. desee gastar.

FACILIDADES DE PAGO

MADEMSA
COUSIÑO 174-TELEF. 62882

"MADEMSA" • ARTE Y DISTINCION CON REGALOS "MADEMSA" • ARTE Y DISTINCION CON REGALOS "MADEMSA" • ARTE Y DISTINCION CON REGALOS "MADEMSA" • ARTE Y DISTINCION CON REGALOS "MADEMSA" • ARTE Y DISTINCION

SITIOS
en
La CASTRINA
CON CUOTA INICIAL DE $ 1.000
Y 66 MENSUALIDADES
TRABAJOS DE URBANIZACION EJECUTANDOSE POR LA EMPRESA CONSTRUCTORA "DELTA"
CON: ALCANTARILLADO-AGUA-LUZ-PAVIMENTO
SIN: COMISION NI INTERESES
VENDEN DIRECTAMENTE SUS PROPIETARIOS
ATENCION TODOS LOS DIAS DE TRABAJO
DOMINGOS Y FESTIVOS EN
STA. ROSA 6208
AGUSTINAS 972 OFICINA 419

PHILIPS

LA VOZ DEL MUNDO

Modelo 597

Modelo 306

Vea en nuestro salón de ventas toda la magnífica línea de radioreceptores PHILIPS de alta fidelidad y presentación lujosa.

Escúchelos sin compromiso y consulte nuestras GRANDES FACILIDADES

Sábado abierto todo el día.

dira
DISTRIBUIDORA DE RADIOS LTDA.

MERCED 709 ESQUINA MAC-IVER

AFICHISTA
COMPETENTE
se necesita para el Mineral de "El Teniente". Condiciones indispensables: rapidez, originalidad y experiencia en afiches de propaganda y caricatura. Prefiérese soltero. Contestar indicando referencias, pretensiones de sueldo y algunas muestras de trabajo a:
AFICHISTA, BRADEN COPPER COMPANY
CASILLA 49-D —:— SANTIAGO

¡¡Recuerde!!
LIQUIDACION TOTAL POR TRANSFORMACION DEL LOCAL
de Calzado Ortopédico; de sport y de lujo desde $ 490, $ 590 y $ 690. Calzado fino hecho a mano, con material de primera.
TAMBIEN HACEMOS CALZADO DE MEDIDA
Calzado ortopédico para cualquier uniforme escolar. Sábado abierto todo el día.
MONJITAS 795

La mejor arma: la sonrisa
Si Unicamente la sonrisa hace ganar más batallas que los más sólidos argumentos
Un hombre o una mujer que sonría se sabe que tiene la mitad de la victoria asegurada
Pero, para sonreír ampliamente hay que tener dientes limpios y hermosos
Y ello se consigue con el cepillo de dientes y CON FORHAN'S, el famoso dentífrico para cuidar los dientes y las encías.
Forhan's
Forhan's contiene una substancia astringente.

Gran liquidación de Modas y Pieles
Abrigo de piel Nutria, desde . . . $ 4.800.—
Abrigo de lana, desde . . . . . 1.140.—
Batas de jersey, de . . . . . 595.—
CREDITOS
Mencionando este aviso DESCUENTO ESPECIAL
"REVE"
MERCED 595

SE ARRIENDA
OFICINA
en edificio moderno.
Tratar:
MIGUEL CRUCHAGA
N.o 920 — 7.o PISO
OFICINA 412

CASA ALONSO
ARRIENDO DE SERVICIO PARA BANQUETES
21 DE MAYO 817
FONO 63049
MENAJES

CHERE AMIE
Modas
desde ABRIGOS elegantes a $ 1200.- hasta PIELES finas
SAN PABLO 2351
FONO 85139
CREDITOS

NEUMATICOS NORTEAMERICANOS
600 x 16 de 6 TELAS.
650 x 15
CAUCHO NATURAL
710 x 15
TELAS RAYON
760 x 15
800 x 15
820 x 15
En banda blanca, telas nylon, tenemos:
670 x 15 — y 820 x 15
PARA CAMIONES, BUSES, ETC. HAY:
1.100 x 20 y 1.200 x 20.
CAMARAS IMPORTADAS ESPECIALES CONTRA RECALENTAMIENTO
IMPORTADORA LEON KAPLUN S. A. C.
ARTURO PRAT 171 — TELEFONO 65791
CASILLA 4180 — DIREC. TELEGRAFICA: "LEOKA"

JOYAS
Compraventa de brillantes, oro, platino, plata, boletos de empeño, relojes, objetos de porcelana
AHUMADA 161
Diamante Club
FONO 80931
Pagamos los mejores precios

Optica ROTTER
Despacho de recetas
EXATITUD Y PRECISION
HUERFANOS 1029

AL COMERCIO
Con motivo de la entrega de la Administración de la Caja del Estado Mayor General del Ejército, se solicita del comercio, la presentación de las cuentas pendientes con la repartición, hasta el día 14 del presente
EL CORONEL SUBJEFE

BATERIAS SUE
Precios de co
6 MESES
Descuento a co
A. TIRAV
COTT & CI
AV. B. O'HIGGI
SANTI
FONO

DUVETINA
PARA ABRIGO Y 3/4
1.45 ANCHO — $ 240.—
CHALECOS
SEÑORA $ 125.—
Gran surtido en lana, MAGNOLIA y JAZMIN para fabricantes de tejidos
UNIVERSAL TEXTIL LTDA.
AV. IRARRAZAVAL 440
SANTIAGO - FONO 41663

Novias, Madrinas, Damas
Arriendan trajes, lindas creaciones. Sombreros, pieles, abrigos, estolas. Loza, sillas, mesas, alfombras, radiolas, disfraces finos.
CASA UTIL
SAN ISIDRO N.o 618

CASA Morgan
TELEFONO 60901
LOS MEJORES AUTOS A LOS MAS BAJOS PRECIOS
6 — 10 — 15 MESES DE PLAZO
CHEVROLET, Power Glide 1952
CHEVROLET, dos puertas 1952
CHEVROLET, cuatro puertas 1952
CHEVROLET, Coupé 1951
CHEVROLET, cuatro puertas 1951
FORD, 4 puertas, nuevo 1951
FORD, 2 puertas, nuevo 1951
HANSA, nuevo . . 1952
OLDSMOBILE Holyday 1951
LINCOLN Cosmopolitan 1950
STATION WAGON Chevrolet 1951
CHEVROLET Fleetline 1949
CHEVROLET Styleline 1948
PEUGEOT, cuatro puertas 1947
FIAT Simca Station Wagon 1949
FORD, 4 puertas, 85 HP 1939
DE SOTO Custom . 1947
NASH Ambassador 1947
En exposición, revisados y garantizados.
102-Nataniel-102
esquina
ALONSO OVALLE

RADIOS "ZENITH"
CREDITOS
AUTOPALACE
ALAMEDA 231
Distribuidor autorizado

CITACION
Citase a Asamblea General Ordinaria de Socios del Club de la República, que se celebrará en conformidad a los estatutos el 19 de junio de 1952, a las 18.30 horas, en el local social, ubicado en Alameda Bernardo O'Higgins N.o 658.
Si no se reuniere el número de socios exigido, se celebrará en segunda citación el 19 de junio, a las 19 horas, con el número de socios que asista.
La tabla fijada es la siguiente:
Acta, Memoria Anual, Balance y Presupuesto del Club; elección de 4 señores Directores que terminan su período, y asuntos varios.
EL SECRETARIO

SASTRERIA JUAN JOSE JARA
Hechuras finas . . . $ 1.400
Virados perfectos . . . 680
Recibo composturas y transformaciones de ternos para caballeros, damas y trajes de huaso
21 DE MAYO 617
2.o piso — Local 7
(Edificio nuevo) y en
Calle PUENTE 638. Tel. 87558

FOTOGRAF
SEPULTURA
ESMALTADAS . INALTER
AMPLIACIONES y REPRODUCIO
especialistas
FotovelKon
AHUMADA
SUBTERRANEO

Caja de Retiros y de Previsión de los FF. CC. del Estado

PROPUESTAS PUBL

Llámase a Propuestas Públicas para la ins alumbrado público y domiciliario en la Poblaci ria de Angol, de acuerdo con los planos, bases caciones elaborados por el Departamento Téc Caja y la ENDESA.
Los antecedentes pueden retirarse de lunes de 16 a 18 horas, y los sábados de 10 a 12 hora oficinas de la Caja, Departamento Técnico de Pr Sección Poblaciones, Serrano 23, Santiago, y en nas del Agente de la Caja en Concepción.
Las propuestas se abrirán el 18 de junio, a ras, simultáneamente en las oficinas del señor dente Ejecutivo de la Caja, Serrano 23, 2.o piso del señor Agente de la Caja en Concepción.
EL VICEPRESIDENTE EJECUT

Una oportunidad para Ud.
ESTANTES CAMAS
COLCHON SIMONS
CATRES DE BRONCE
10 MESES PLAZO
$ 2 300.- CON CORTINAS
Casa BRONCELAN
SAN PABLO 2715

SUSY MODAS
Abrigos
TRES CUARTOS BATAS
ENORME SURTIDO
DIRECTAMENTE DE NUESTRA FABRICA A MITAD DE PRECIO
ESTADO 55

COMPRO JOYAS
Oro y Plata
Pólizas empeño
MONEDAS DE COLECCION
Supero cualquiera oferta
JOYERIA
"La Holandesa"
Ramón Nieto 911
Casi esq. Estado
TELEFONO 86747

MOISES JARA
SASTRE
Especialista en cuerpos difíciles
HECHURAS FINAS
$ 1.400.—
Se recibe toda clase de arreglos, virados y transformaciones. También a traje sastre
MERCED 490
OFICINA 3
Visíteme sin compromiso alguno

NOVIOS
ARGOLLAS
SIN SOLDADURA
ULTIMA NOVEDAD
Oro 9 kilates . . $ 600.—
Oro 14 kilates . 930.—
Oro 18 Kil. Ciel. 1.380.—
Oro 18 kilates gruesas . . . 1.600.—
El par, grabadas y selladas
Unico fabricante en Chile:
JOYERIA
FCO. BLEIHOLDER
BANDERA 263 — Santiago
Reembolsos a provincias enviando previamente la mitad del valor

BELETERIA Baron
CASA DE CONFIANZA
MONJITAS 860
(al lado de La Bahía)
Gran surtido en toda clase de pieles. Los últimos modelos. Los precios más convenientes en plaza.
VISITENOS SIN COMPROMISO

MUEBLES
DE GRAN OCASION
$ 4.800.—
LIVING Reina Ana, con cojines.
$ 4.900.—
LIVING normando, tapizado en brocato, tallado a mano
$ 7.600.—
LIVING normando, francés, de gran calidad, diseño especial
$ 3.500.—
BUFFET con vitrina y espejo, regia mesa, 6 sillas tapizadas
$ 7.500.—
ROPERO 3 cuerpos, arrodonado; cómoda, emperatriz, 2 veladores con cubierta de cristal
$ 9.800.—
COMEDOR normando, 8 piezas, lingue o placa.
$ 16.500.—
DORMITORIO normando, 10 piezas, lingue macizo.
657 — Nataniel — 657
NO TENEMOS SUCURSAL

RADIOS SIN PIE
METALUX
MONJITAS 843
ENTREPISO

PROPUESTA PUBLICA
Llámase a propuesta pública para el suministro de lámparas, plafoniers y artefactos para la iluminación del
INSTITUTO DE INVESTIGACIONES Y ENSAYES DE MATERIALES DE LA UNIVERSIDAD DE CHILE.
Fecha de apertura de propuestas: día Miércoles 18 de Junio de 1952, a las 15 horas.
Bases y antecedentes en PLAZA ERCILLA 883, fonos: 65121-2-3, horas de oficina.
SANTIAGO, Junio 11 de 1952.
EL DIRECTOR

MUEBLERIA
"SUD AMERICA"
CATEDRAL 1053
Dormitorios, Comedores, Livings, Muebles sueltos, Catres, Colchones, Somieres
30 MESES PLAZO
Sábado abierto todo el día

modas LIBERTY
OFRECE
Abrigos - Trajes sastre - Vestidos - 3/4 - Tejidos de punto - Pilotos - Ropa interior, etc.
A SOLA FIRMA
10 MESES PLAZO
21 DE MAYO 617 Local 9

BIENESTAR
UN ALIMENTO DE NOTABLE PODER NUTRITIVO Y VIGORIZANTE!
Todos sin excepción, de lo el niño, pueden tom dura de Cerveza es un verdadero proveedor para la salud. Diariamente (dos fucharadas) cidas con agua azucarada al requerimiento diario del complejo B. (Nicotínico), con la que "sostiene" el organismo, gar el estómago. Es muy económico, ahorrando do en todo el mundo.
PIDA EL COMPROPINAS
Levadura de CERVE
un producto de la CIA. CERVECERIAS UNIDAS
EN VENTA EN LAS PRINCIPALES FARM

RELOJES SUIZOS
CON SOLO $ 300.-
SALDO FACILIDADES
COMPOSTURAS GARANTIZADAS
ESTADO 91-5 PISO OF. 501
AL LADO DE LA BOTICA PETRIZZIO-FONO 69497

VITROFER
V. MACKENNA 820

ABOGADO
SANCHEZ DEL POZO
Especialmente asuntos y juicios de matrimonio. Posesiones efectivas, particiones
De 11 a 12.30 y de 17 a 19 hrs
MONEDA 1137 — OF. 78
FONO 80813

INDUSTRIA NACIONAL
MEDIAS NYLON
DEL FABRICANTE AL CONSUMIDOR
MEDIAS nylon, par $ 85
MEDIAS nylon, 15 Denier, par . . . $ 100
MEDIAS nylon, calidad extra, par $ 110
MEDIAS nylon super velo, costura negra, par . . . $ 120
MEDIAS nylon super velo, finas, 10-15 par . . . . . $ 130
MEDIAS nylon super velo, cristal, par $ 145
MEDIAS nylon talón negro y café, par $ 155
TODOS COLORES Y TAMAÑOS
Despachos contra reembolso a provincias, el mismo día; mínimo, 3 pares.
CARMEN 251 (ESQ. ROOT)
Av. PROVIDENCIA 2106

LAPICERAS a BOLILLA
Cabot
EL REGALO IDEAL

¡Evite los intermediarios!
MALETAS
PORTADOCUMENTOS etc. Compre directamente en la
FABRICA
MALETERIA MUNDIAL
21 DE MAYO 665

CALZADOS
CREDITOS
DAMAS CABALLEROS NIÑOS.- BOTAS CAMISAS CARTERAS
RELOJES
SAN DIEGO 1889

La Voz del Público

TODOS DEN SU APORTE PARA LA AYUDA DEL JUGADOR MARTINEZ

Señor jefe de Deportes: Estas líneas se las envía un obrero ferroviario, que desea ayudar a la familia del jugador Ernesto Martínez, que acaba de fallecer. Aplaudo el gesto de Universidad Católica que acordó hacer pagar a sus socios la suma extra de $ 5 como ayuda para este gran fin.

Si no pertenezco a ningún club, pero quiero también pagar mis pesos, por cuanto este jugador deja entre los deportistas un buen recuerdo, por su caballerosidad dentro y fuera de la cancha, donde nunca tuvo un gesto ingrato.

Si tengo situación como para aumentar mi aporte, pero quiero que lo que se recaude por este concepto, llegue a 100 mil pesos para así aliviar en parte la aflictiva situación económica de la familia del jugador. Hay que buscar la fórmula para que todos aporte como el que hagan llegar otros deportistas, llegando a manos de la familia.

Me honro a usted atentamente. Firmado: **Manuel Roa Retamal.**

DIVHA ANUNCIA PARTIDOS OFICIALES

Mañana la Divha programa dos de los cuatro partidos finales de la primera fecha; estos se jugarán en Viña del Mar, Melón y El Melón. Para el día de hoy esta dirigente programa los partidos correspondientes a la tercera fecha del campeonato oficial de 1952.

El programa es el siguiente:

Viña del Mar.— 15.30 hrs: Minas Viña del Mar con Deportivo Yarur, Cancha: Estadio Yarur. Director de turno: Pedro Campos. Arbitro señor Joaquín Castro.

Melón.— 15.30 hrs: Minas con Dep. Maccabi. Cancha: Estadio El Melón. Director de turno: Club Yarur. Arbitro señor Carlos Robles.

Curicó.— 15.30 horas: Alianza Caupolicán Chiguayante. Cancha: Estadio de Curicó. Director de turno: Melón. Arbitro señor Emilio Flores.

Talcahuano.— 15.30 horas: Tricolores con Deportivo Viña. Cancha: Estadio Municipal. Director de turno señor Fuentealba. Arbitro señor Fuentes.

Santiago.— 15.30 horas: Green Cross Muller con Luis Matte. Cancha: Estadio Walter Muller. Director de turno: Club Tricolor. Arbitro señor Emilio Flores.

Melón.— 15.30 horas: Millonarios con Lautaro de Buin. Cancha: Estadio El Melón. Director de turno; señor Raúl Molina. Arbitro señor Armando Cortés.

Curicó.— 15.30 horas: Alianza Deportivo Yarur. Cancha: Estadio de Carabineros. Director de turno: Club Macabbi. Arbitro señor Enrique Núñez.

Temuco.— 15.30 horas: Deportivo Maccabi con Caupolicán Chiguayante. Cancha: Estadio Municipal. Director de turno; el señor Arbitro señor Ernesto Díaz.

Todos los árbitros designados para dirigir estos partidos pertenecen a la Asociación de Arbitros de Santiago, con excepción del señor Carlos Robles que lo es de la Asociación Viña del Mar.

"Tribuna Audacina" tendrá un concurso

La Secretaría de Prensa de Audax nos envió el siguiente boletín de sus últimas actividades:

"Tribuna Audacina". — Muy bien recibida ha sido por socios y simpatizantes la audición oficial de Audax Italiano "Tribuna Audacina", que se transmite por Emisoras Nuevo Mundo los lunes, miércoles y viernes de 20.45 a 21 horas. En la próxima semana "Tribuna Audacina", dará comienzo a un interesante concurso.

Jugadores. — Después del match con Unión Española la mayoría de los jugadores quedó en perfectas condiciones, salvo Isaac y Oscar Carrasco, quienes están un poco resentidos. Cortés continúa lesionado y no podrá reiniciar su entrenamiento, hasta unas dos semanas más. Valenzuela que estaba desgarrado ya volvió al gimnasio.

Entrenamientos. — Ayer el equipo de honor de fútbol reinició sus entrenamientos preparándose para el match del domingo con Wanderers.

Campaña de socios. — Hasta fines del presente mes se mantendrá la campaña de socios, con innumerables facilidades para las personas que deseen ingresar al club. Se estableció una cuota única de 330 pesos por el año 1952 incluyendo cuota de incorporación, mes de junio, carnet, etc.

Socios atrasados. — Se comunica a los socios atrasados en el pago de cuotas del mes de mayo, que deben pasar a Lira 425, a ponerse al día. En caso contrario, no podrán tener facilidades para entrar al match del domingo con Wanderers.

REMERO ANDUEZA VA MAS A APRENDER A JUEGOS OLIMPICOS

El remo nacional envía solamente a un representante a los Juegos Olímpicos de Helsinki, el singlista Carlos Andueza, joven valdiviano de 20 años de edad, y que hace solamente dos años que practica este deporte. Su actuación en el último Campeonato Sudamericano fué promisoria, lo que instó a los dirigentes para considerarlo para que concurra a Finlandia.

—"Es la primera vez que saldré fuera del país representándolo en una competencia deportiva. Esta competencia me servirá de mucho, pues, al alternar con tantos campeones, seguramente que obtendré grandes enseñanzas, a la vez que me servirá para adquirir experiencia", nos manifestó el joven bogador valdiviano Carlos Andueza.

—"Debido al mal tiempo en Valdivia, debo entrenarme ahora en Valparaíso, para lo cual cuento con la ayuda de mi amigo Ricardo Heitzer, también de Valdivia, que actuó en el Sudamericano de marzo.

Como los argentinos me han dado facilidades para los entrenamientos, iré Buenos Aires el domingo próximo para entrenarme en El Tigre, gracias a la cooperación del club Teutonia de la capital transandina. Allí estaré 20 días, donde me embarcaré con la delegación chilena que saldrá de Santiago en julio.

—¿Ha actuado en campeonatos con los botes para singles?

—"He corrido once regatas en Valdivia, por la selección, sobre una distancia de dos mil metros. En la última competencia internacional corrí al lado del campeón olímpico Risso, uruguayo, vicecampeón mundial de Londres. Me ganó por un largo de bote, pero esto no me desanima; por el contrario, deseo continuar luchando hasta ponerme a tono con los mejores", terminó diciéndonos el joven Andueza.

FALLECIO AYER DON MAURICIO MENA MENA

Luego de una larga y penosa enfermedad, falleció ayer en nuestra capital el distinguido abogado y dirigente deportivo señor Mauricio Mena Mena, quien, hace algún tiempo, representó al Club Santiago Morning en el Consejo de la Asociación Central de Fútbol.

En conocimiento del deceso del señor Mena, se reunió ayer extracrdinariamente el directorio del Club Santiago Morning, acordando enviar una nota de pésame a la familia del extinto y hacerse representar en los funerales por todos los dirigentes de la entidad.

ATLETICO DE MADRID ACTUARA: LA HABANA

LA HABANA, 8.— (U. P.)— Gran expectación existe aquí ante la visita del club de fútbol español "Atlético de Madrid", que llegará el viernes trece.

DEPORTISTAS VIAJEROS. — Manuel Figueroa y Juan Muñoz destacados futbolistas de Tocopilla, llegaron ayer, contratados por Colo Colo. En Los Cerrillos les dió la bienvenida el crack internacional Manuel Muñoz. En segundo término vemos al destacado atleta internacional Carlos Vera, que regresó de Río de Janeiro, a donde fué enviado por Universidad Católica para gestionar la venida de un conjunto de atletas brasileños a un torneo que se efectuará en agosto, en Santiago. Finalmente, aparece Juan Chacama, crack del club Nebraska, de Iquique, que ha sido contratado por la Universidad Católica. Todos estos deportistas viajaron en aviones de la LAN.

Casos y Cosas

YA ESTA comenzando a jugar conforme a sus pergaminos y a su verdadera capacidad el equipo de Unión Española de Valparaíso, que actualmente se encuentra en jira por España. En el partido jugado en Zaragoza derrotó al quinteto de Tritones de Hellos, por la cuenta de 32 puntos por 24. No podía ser de otra forma, ya que Unión Española es uno de los mejores equipos de Valparaíso, tradicionalmente fuerte en básquetbol.

—oOo—

El pugilista alemán de peso pesado Peter Mueller, fué suspendido a perpetuidad por la Liga de Boxeadores Profesionales de Alemania. Mueller fué protagonista de un escándalo de proporciones, cuando, ofuscado por la superioridad de recursos que exhibía su rival, el campeón alemán Hans Stretz, derribó completamente K. O. al árbitro del encuentro, queriendo luego agredir al manager de Stretz. La verdad es que Mueller golpeó esa noche a todo el mundo, menos a su rival...

—oOo—

El conocido volante argentino Juan Manuel Fangio, que sufriera el volcamiento de su Maserratti mientras disputaba el Premio de Monza, está mejorando poco a poco de sus múltiples lesiones. Probablemente, a fin de semana, podrá hacer abandono del hospital, para luego poder pilotear un BRM en Silverstone, el mes venidero. El Prefecto de Milán y el Alcalde de Monza, se contaron entre los numerosos visitantes que recibió el famoso volante argentino.

—oOo—

Ray Famechon, de Francia, debió luchar ardorosamente para conservar su título de campeón europeo de los pesos pluma, frente a la agresividad de Roy Ankarab, de la Costa de Oro. El combate fué sumamente estrecho, consiguiendo Famechon imponer su juego en los primeros siete rounds de la pelea, pactada a quince. En los asaltos finales, Ankarab reaccionó firmemente y logró colocar en aprietos al campeón europeo, quien consiguió adjudicarse el último round y con ello la decisión. Con todo, Famechon fué vivamente aclamado el término del combate.

—oOo—

El equipo brasileño de Corinthians, derrotó el último domingo a un combinado sueco por la abrumadora cuenta de 10 goles a 1, y anteriormente había proporcionado otra subida cuota de goles a un equipo sueco. Los brasileños han sentado nota superioridad en el país escandinavo, pero lo que queremos traer a colación no es eso, precisamente, sino que recordar a nuestros lectores, que el conjunto seleccionado de Suecia, se clasificó campeón olímpico en Londres. A la distancia, no podemos saber con exactitud si el fútbol sueco ha bajado mucho o los brasileños son muy buenos. En cualquier caso, es fácil colegir que el equipo chileno de fútbol que irá a Helsinki, puede transformarse en rival de peligro para los conjuntos europeos, ya que al parecer el fútbol amateur de esos lados no es tan peligroso como se creía.

—oOo—

Carlos Andueza, el joven remero chileno que tan buena impresión dejara en el Sudamericano de Remo de Valdivia, partirá el domingo a Buenos Aires, con el objeto de entrenar en la capital argentina, en el bote que esa Federación le facilitará para competir en Helsinki. Andueza tendrá oportunidad de entrenar con el campeón panamericano de remo en singles, Alfieri, lo que indudablemente redundará en un mejor rendimiento. Como se trata de un muchacho de 20 años, que ha dado pruebas de su capacidad, se presume que el viaje a Helsinki influirá fundamentalmente en su rendimiento para el futuro.

BREVES DEL DEPORTE

CITA A REUNION. — La rama ciclística de Colo Colo, cita a reunión para hoy, a las 21 horas, en Roberto Pretot 11, para elegir directorio de la rama.

CITA A SUS JUGADORES.— El club de Deportes Everton, filial Santiago, cita para mañana en el Estadio Nacional, a todos sus jugadores clasificados, con el siguiente horario: 9 horas; 2.a y 3.a infantil. 10 horas: la infantil, y 10.30 horas: Juvenil y especial.

INICIA ACTIVIDADES.— La Liga Deportiva Norponiente de San Miguel, inicia sus actividades deportivas mañana en el Estadio Famae. Los partidos a realizarse son los siguientes: Trasiaviña con Brisas de las Torres, Unión Mirador con Talavera Juniors, Inter Lawder con Unión Milán. En la tarde jugarán Cuarto Sector con Olímpico Araucano, Arsenal San Miguel con Mario Palestro y Estrella Roja con Independiente.

CITA A REUNION.— La Asociación Deportiva Autobusera cita a reunión de su Consejo Directivo, para hoy, a las 19 horas, en Manuel Rodríguez 24.

ORGANIZA FESTIVAL.— El Deportivo Frutos Hnos., ha organizado un festival para hoy, en la cancha del Máximo Garay, con el siguiente programa: 2.a División. 9.30 horas, Andes Mar Bus con Atlético Chalaco. 10.20, Martín Rivas con Defensor Thompson; 11.10, Máximo Garay con Pobl. Nogales, y 12 horas, Frutos Hnos con Luminor. 1.a División. 14 horas: Andes Mar Bus con Atlético Chalaco. 15 horas: Martín Rivas con Defensor Thompson. 16 horas, Máximo Garay con Pobl. Nogales y 17 horas, Frutos Hnos con Luminor.

ELIGE DIRECTORIO.— La Asociación de Básquetbol de Cuarta Comuna elegirá el directorio para la presente temporada, a las 20.30 horas, en Ruiz Tagle 024. Los representantes de todos los clubes de esta Asociación deberán estar presente en esta reunión.

W. Müller-U. Condell juegan por 3.a vez

En la cancha de la Compañía de Gas, en calle Bernal del Mercado, se efectuará mañana el encuentro final del 17.o Campeonato Provincial de Fútbol Amateur, donde se opondrán los cuadros superiores del Walter Müller con Unión Condell, quienes no se han podido superar en los dos partidos anteriores.

El partido ha sido fijado para las 15 horas. Así formarán:

UNION CONDELL: Flores, Marticorena y Valdivia; V. Arenas, Zumarán y Núñez; Cosio, M. Arenas, Traviani, Frey y Martínez.

WALTER MULLER: H. Aras; Torres y Miranda; Rojas, Aras y E. González; Farías, Flores, C. González, Valenzuela y Torres.

En el caso que se produzca un empate en los 90 minutos reglamentarios, se jugarán períodos complementarios hasta que se establezca un vencedor.

SEGUNDA DIVISION.— Por el título de campeón de segunda división del torneo provincial se medirán mañana, a las 15 horas, en el Estadio de la Cuarta Zona, los conjuntos representativos de la entidad dueña de casa y Propa.

Club Deportivo Universidad Católica

MATCH U. CATOLICA - EVERTON
(En Viña)

Se avisa a los socios que se encuentran en venta en la Administración del Club, Alameda 340, los pasajes a Viña del Mar. Es indispensable que retiren su boleto a la brevedad, para obtener de Ferrocarriles del Estado un tren especial.

Valor del pasaje, incluyendo impuesto de socio, ida y vuelta; en primera $ 200 y tercera $ 140.

DIRECTOR-GERENTE

San Manuel Junio 12
San Antonio Junio 13

Brinde a sus santos con

Champagne VALDIVIESO

El obsequio de suprema elegancia (y sin embargo está a su alcance).

CAJA DE LUJO en tipos Rosé, Brut, Extra-Dry todo establecimiento de categoría.

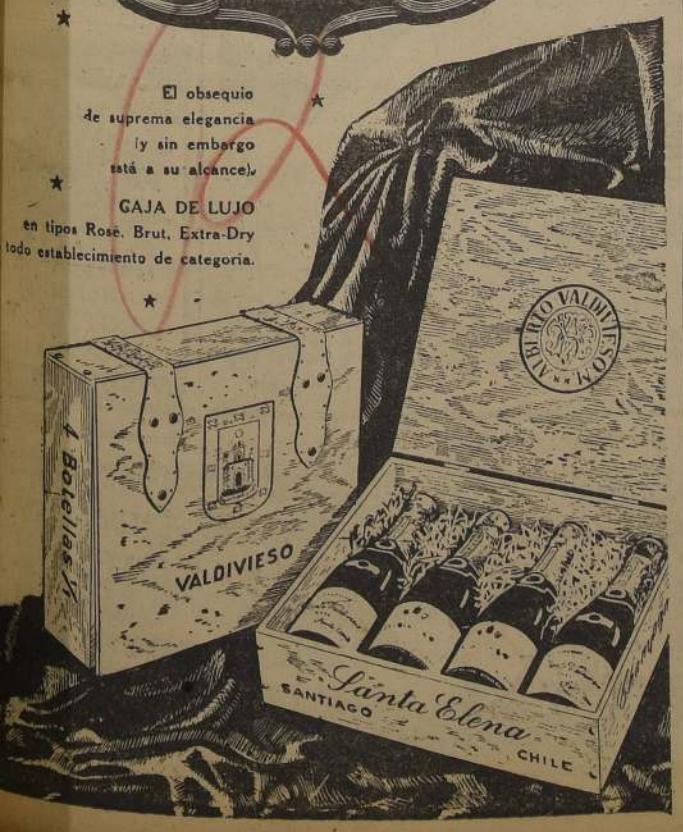

REMATE

Ante el Notario que suscribe, Javier Echeverría Vial, en MONEDA N.o 856, oficina 604,

EL 20 DE JUNIO, A LAS 12 HORAS,

se procederá a rematar la propiedad comercial y de renta ubicada en esta ciudad, calle

SAN IGNACIO N.o 164 AL 182,

EN UN

MINIMUM DE: $ 3.600,000.—

pagadero: a), reconociendo el subastador una deuda al Banco Hipotecario de Chile, estimada por un valor comercial de cien mil pesos; b), con ochocientos mil pesos al contado; c), con novecientos mil pesos a seis meses; d), con novecientos mil pesos a doce meses; e), con novecientos mil pesos a dieciocho meses y f) con el saldo que resulte, a veinticuatro meses plazo, contándose todos esos términos desde la fecha de escritura de adjudicación.

El saldo de precio devengará intereses del 8 por ciento anual y del 12 por ciento, también anual, en caso de mora; debiéndose cancelar los mismos cada tres meses, y sobre la totalidad del saldo de precio pendiente. La propiedad quedará hipotecada en garantía del pago del saldo de precio y sus intereses.

La propiedad mide 34.90 metros de frente por 36.40 metros de fondo y tiene una superficie de 1.270.36 m2. Consta de cuatro espléndidas casas, con más de diez piezas cada una y de seis locales comerciales.

Los interesados por la subasta deberán entregar previamente vale-vista bancario o dinero por una cantidad mínima de $ 300,000, los que al ser subastada la propiedad serán imputados a la cuota al contado. El subastador deberá suscribir escritura de compra y pagar la parte de precio al contado dentro de un plazo de diez días a contar de la fecha del remate, bajo apercibimiento de pérdida de la garantía.

Los gastos de escritura e impuesto de transferencia serán pagados por mitad entre las partes, quienes deberán cancelar además un dos por ciento de comisión, cada una de ellas, a la oficina de don Enrique Richard W. y Gregorio Donoso P. y la correspondiente cifra de negocio.

JAVIER ECHEVERRIA VIAL
NOTARIO

BUNGALOW

RECIEN TERMINADO

Elegantísimo. Comodidades. Vendo: 1.800.000.— Deuda hipotecaria: 210.000.—. Calle Churchill 2216, por Antonio Varas, una cuadra de Avenida Irarrázaval.

Tratar con su dueño:

VIDRIERIA "LA ARGENTINA"

10 DE JULIO 721

4 NUEVOS MODELOS AIR-KING

"REY DEL AIRE"

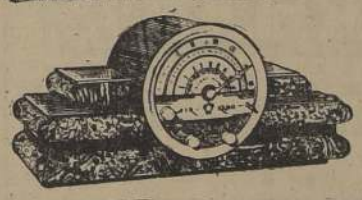

¡EXCLUSIVO!

Novedoso receptor, tipo reloj. Ondas corta y larga, corriente universal. Gabinete totalmente enchapado

RECEPTOR NOVEDOSA PRESENTACION

Receptor, 5 tubos, 3 bandas, corriente universal. Gabinete finamente terminado al Duco, en 4 colores diferentes.

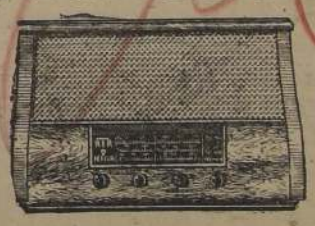

¡ORIGINAL!

Corriente universal, de tres bandas, parlante de seis pulgadas, conexión pic-up, mueble enchapado en preciosas maderas... exclusivo. Garantía técnica.

SIN PIE

$ 800.— mensuales

Radioelectrola DE LUJO EXCLUSIVA

12 tubos. Ojo Mágico. Ondas corta y larga, 2 controles de tono. Equipado con cambiador automático "Markel" para todas velocidades (toca los discos por arriba y por abajo). Parlante de concierto de 12 pulgadas. Mueble finamente enchapado en preciosas maderas.

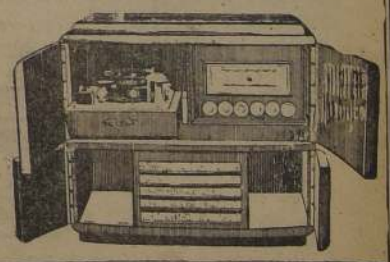

IMPORTADORA PEDRO SAHID
EN SU NUEVO LOCAL
SAN ANTONIO 441
FONO 35426

Montas y competidores para las reuniones del domingo próximo en ambos hipódromos

CLUB HIPICO

Domingo 15

PRIMERA CARRERA.— 1.200 metros.— A las 12.20 horas

1 Azucena, 52; V. Valenzuela
9 Clio, 52; H. Vergara
10 Coquine, 52; M. Guerrero
4 Fatmética, 52; A. Poblete
3 Filadelfia, 52; J. Sánchez
6 Margarita, 52; V. González
5 Miryam, ex Miranet, 52; R. Parada
8 Obsesión, 52; L. Espinoza
11 P. Mora, 52; E. Salas
7 Sea Life, 52; R. Morla
2 Sebenetica, 52; M. F. Silva

SEGUNDA CARRERA.— 1.200 metros.— A las 12.50 horas

1 Alaná, 52; R. Parodi
9 Casa Real, 52; M. F. Silva
12 Chiasp, 52; O. Saavedra
5 Dormilona, 52; J. Sánchez
6 Duquesa, 52; F. Gatica
2 La Tranquera, 52; R. Pérez
3 M. Vetsera, 52; V. González
2 Mica, 52; Edo. Soto
10 Moda, 52; A. Poblete
4 Pandereta, 52; M. Reyes
7 Star Lady, 52; A. Marchessini
11 Yasmin, 52; R. Morla.

TERCERA CARRERA.— 1.500 metros.— A las 13.20 horas

2 Barbarossa, 57; C. Córdova
6 Galgo Azul, 56; J. E. Bravo
5 Trecol, 54; O. Saavedra
3 Etiope, 52; C. Farmer
4 Machiavello, 49; M. F. Silva
1 Royal Blossom, 48; V. Valenzuela.

CUARTA CARRERA.— 1.000 metros.— Jinetes aprendices.— A las 14 horas

19 Infante, 57; S. Quezada
5 Julita, 56; A. Parada
15 Rufiana, 55; R. Pérez
16 Lanera, 54; E. Catalán
6 Oh, Bonita, 52; M. F. Silva
17 Firmamento, 52; L. Carrasco
21 Polo Norte, 52; R. Cifuentes
12 Temperante, 52; R. Aguilar
23 Credenza, 51; C. Farmer
22 Ganadero, 51; A. Rojas
8 Selvoso, 51; C. Córdova
7 Amago, 49; H. Vargas
10 Sublime, 49; R. Gatica
2 Fluminense, 48; L. G. Contreras
18 Granado, 48; A. Lillo
3 Más Suerte, 48; H. Salas
4 Rasoja, 46; E. Muñoz
20 Gloss, 45; E. Catalán
11 Gritonaza, 45; L. A. Contreras
13 Husla, 45; D. Reyes
14 Portadora, 45; S. Silva
1 Quenaria, 45; P. Alquinta
9 Sambuca, 45; P. Arredondo

QUINTA CARRERA.— 1.500 metros.— A las 14.40 horas

2 Dashing Lad, 56; O. Saavedra
8 Balkan, 53; R. Parodi
13 F. Crown, 53; P. Flores
11 Confitero, 52; M. Reyes
1 El Manzur, 52; R. Aguilar
6 Farrouk, 52; C. Farmer
12 Nevisca, 52; Ig. Núñez
3 Campero, 51; J. González
7 Pumay, 50; B. Moreira
14 El Rey, ex Oh Paris, 49; R. Ledesma
9 Francón, 48; M. F. Silva
10 Heidelbia, 47; M. Guerrero
4 Tolón, 47; F. Gatica
5 Patín, 45; P. Alquinta

SEXTA CARRERA A.— 2.500 metros.— A las 14.50 horas

6 Anacoreta, 57; J. Sánchez
1 Dámaso, 55; P. Flores
4 Rolf, 53; J. Ortiz
2 Editor, 46; E. Muñoz
3 Lucas Gómez, 45; M. F. Silva
5 Vala Vienés, 45; F. Gatica

SEXTA CARRERA.— 1.200 metros.— A las 15.30 horas

10 Mirra, 61; O. Saavedra
9 Quinteto, 59; R. Castillo
4 Manolete, 55; J. Olivares
8 Babel, 53; A. Poblete
11 Voltaire, 52; L. Valencia
2 Montevideo, 49; G. Silva
3 Polpaico, 49; E. Salas
5 Marjo, 47; C. Farmer
1 Molotov, 45; E. Núñez
6 Pallizada, 45; E. Catalán
7 Silverin, 45; M. F. Silva

SEPTIMA CARRERA.— 1.000 metros.— A las 16.10 horas

5 Palmadita, 56; C. Farmer
6 Saruca, 56; S. Quezada
1 Tam O'Shanter, 54; J. E. Bravo
12 Poet, 53; L. Espinoza
2 Marcelo, 52; J. Sánchez
16 Nuky, 52; E. Muñoz
19 Pamir, 52; M. Reyes
9 Ugolina, 52; Edo. Soto
13 Calidad, 51; L. Marcos
14 Cauce, 51; R. Cifuentes
18 Doñihuano, 51; Julio González
3 Licenciosa, 51; S. Quezada
10 Bamboleta, 50; R. Ledesma
7 Rosina, 50; C. Giráldez
17 Bárbara, 49; E. Salas
15 Beloghan, 49; E. Catalán
11 Caribianco, 49; A. Poblete
20 Sucesor, 49; J. Alvarado
4 Jabalina, 48; Edo. Soto
8 Peregrina, 46; F. Gatica
21 Santa Fe, 46; M. F. Silva

OCTAVA CARRERA.— 1.500 metros.— A las 16.50 horas

11 Cori, 56; D. Vásquez
3 Valparaíso, 56; V. González
4 Garufa, 55; J. Sánchez
8 Borgia, 53; O. Saavedra
13 Cerdán, 52; M. F. Silva
9 Cirilo, 52; A. Poblete
1 Safir, 52; C. Giráldez
10 Formón, 51; R. Parodi
6 Pilastra, 51; E. Salas
7 Ranchillo, 51; J. E. Bravo
5 Churelo, 48; B. Moreira
12 Marisco, 48; V. Valenzuela
2 Deslinde, 47; F. Gatica

NOVENA CARRERA.— 1.000 metros.— A las 17.35 horas

8 Silverin, 58; R. Castillo
3 Usurpadora, 56; J. E. Bravo
12 Centro Forward, 55; R. Parada
6 Engaño, 55; L. Espinoza
9 La Rivera, 55; A. Poblete
13 Panqueque, 55; G. Retamal
1 Sedur, 55; P. Flores
7 Adversario, 54; V. González
16 Boina Azul, 54; R. Morla
10 Dimosa, 54; J. Ortiz
11 Lafontaine, 53; M. Reyes
5 Yolita, 52; R. Parodi
15 Comofiera, 51; V. Valenzuela
14 Gandul, 51; A. Marchessini
2 Cimbra, 49; E. Muñoz
4 Graco, 49; C. Farmer

HIPODROMO CHILE

PRIMERA CARRERA. — 1.400 metros. — A las 8 A. M.

3 Begin 55.5, A. Díaz.
16 Aviador 55, N. N.
11 Chacarita 55, S. Arriagada.
4 Don Hildo 55, Ig. Núñez
9 Espléndido 54.5, S. Silva
20 Mataquito 52.5, J. Adasme
19 Balayón 54, O. Jaña
13 Cholo 54, M. Arellano
17 Fontbook 53, H. Vergara
7 Pall Mall 52, E. Márquez
18 Rabioso 52, N. N.
15 Temerosa 52.5, B. Sandoval
8 Ruiengo 52, N. N.
14 Moscatto 51.5, J. Cornejo
1 Chimbarongo 51, L. Marcos
12 Milano 50.5, E. Catalán
10 Desaforado 50, M. F. Silva
5 Fantasio 50, O. Olivares
2 Mañera 49, G. Mena
6 Brígida 48.5, V. Alvear
21 Villena 47.5, E. Muñoz

SEGUNDA CARRERA. — 1.200 metros. — A las 8.30 A. M.

14 Amman 55, A. Poblete
8 Baroja 55, R. Morla
4 El Pelucón 55, A. Díaz
1 El Rosario 55, M. Quezada
6 Embuste 55, G. Retamal
7 Flamenco 55, Ig. Núñez
9 Hasparren 55, H. Vergara
16 Llorens 55, V. Alvear
3 Motín 55, Jn. Espinoza
13 Preámbulo 55, L. Espinoza
12 Re-Fresco 55, L. Pérez
15 Sorondo 55, Jl. González
10 Supetar 55, O. Olivares
11 Tare 55, N. N.
5 Uruguay 55, E. Muñoz
2 Wanderino 55, S. Alvarado

TERCERA CARRERA. — 1.200 metros. — A las 9 A. M.

15 Abd el Karim 55, J. Bravo
6 Bulutao 55, G. Silva
8 Caimán 55, Ig. Núñez
4 Crédito 55, G. Retamal
13 Cuartón 55, O. Valenzuela
11 Cubano 55, E. Catalán
16 El Esfuerzo 55, E. Soto
5 Equisetum 55, M. F. Silva
1 Escape 55, N. N.
9 Frac 55, V. Alvear
14 Gran Heraldo 55, N. N.
17 Hajbar 55, O. Olivares
2 Incaguasi 55, A. Díaz
3 Limón 55, M. Guerrero
10 Maracaibo 55, M. Quezada
7 Pilay 55, N. N.
12 Very Good 55, C. Silva

CUARTA CARRERA. — 1.200 metros. — A las 9.35 A. M.

2 Harapiento 60, R. Madariaga
10 Nocteto 46, N. N.
9 Galán 55, L. Marcos
5 Morocha 55, G. Retamal
4 Lector 53, O. Olivares
3 Prito 52, H. Vergara
1 Déjelo Solo 47.5, L. Valencia
7 Penacho 52, P. Flores
5 Florada 49.5, E. Catalán
8 Montevideo 46, M. F. Silva

QUINTA CARRERA. — 1.200 metros. — A las 10.10 A. M.

5 Quemamucho 57, P. Flores
4 Inesperado 56, O. Valenzuela
3 Orinoco 56, M. Ocampo
6 Zapatazo 55, C. Farmer
2 Campista 54, R. Parodi
7 Luchador 52, C. Córdova
10 Cuautemoc 49.5, E. Soto
9 Ardilla 47.5, E. Catalán
1 Sedur 47, E. Muñoz
6 Marisco 45.5, Jn. García

SEXTA CARRERA. — 1.400 metros. —A las 10.50 A. M.

14 Curanto 56, L. Pérez
19 Francolín 56, O. Jaña
15 Fender 47.5, N. N.
11 Perla White 56, Jn. González
21 Prusian 56, R. Cifuentes
9 Solimano 55.5, N. N.
13 Orense 54.5, J. Alvarado
22 Marquise 54, O. Saavedra
23 Roedor 53, C. Silva
6 Achulapada 52 A. Díaz
1 Encendida 51, M. Reyes
12 Granado 51, J. Adasme
8 Momon 51, Ig. Núñez
7 Bar le Duc 50, A. Parada
4 Miss Gloria 50, E. Márquez
17 Advertencia 49.5, M. F. Silva
2 Lucaya 49, A. Marchessini
20 My Lord 49, E. Muñoz
5 Farrilla 49, V. Alvear
18 Pura Suerte 49, L. Marcos
3 Stockin 48, R. Morla
10 Huape 47.5, H. Vargas
16 Vértigo 47, F. Soto

SEPTIMA CARRERA. — 1.500 metros. — A las 11.30 A. M.

5 Air Mail 54, V. Valenzuela
13 Amman 54, An. Silva
8 Biriatou 54, H. Vergara
12 Chevrolet 54, E. Soto
4 Glorioso 54, Ig. Núñez
3 Helecho 54, G. Silva
7 Joropo 54, A. Poblete
14 Le Jongler 54, M. F. Silva
2 Maracaibo 54, M. Quezada
6 Mareador 54, Jn. Sánchez
11 Mosaico 54, A. Marchessini
15 Nochero 54, J. Alarcón
1 Oviedo 54, Jn. Espinoza
10 Río Negro 54, R. Madariaga
16 Tencalito 54, L. Pérez
9 Turgueneff 54, P. Flores

OCTAVA CARRERA. — 1.400 metros. — A las 12.10 P. M.

11 Cordillerano 58, M. Quezada
16 Zorro Azul 57, A. Rojas
12 Pródigo 55, n. González
17 Santín 55, J. Alvarado
2 Mentiroso 54.5, J. Olivares
15 Ordan 53, G. Olivares
6 Romano 53, E. Soto
4 Toscano 53, L. Espinoza
3 Balkán 51, R. Parodi
14 Coscachito 51, R. Madariaga
10 Tea 51, L. Pérez
8 Juan Alba 49, Ig. Núñez
5 Riete 49, A. Orellana
1 Cariño 48, V. Valenzuela
13 Pedigüeño 48, V. Alvear
9 Heidelbia 47.5, M. Guerrero
7 Sambalay 47 E. Catalán

NOVENA CARRERA. — 1.400 metros. — A las 12.50 P. M.

2 Agiatada 56, O. Olivares
5 Araucano 48.5, E. Muñoz
18 Doñihuano 56, L. Valencia
18 Guernica 56, E. Márquez
3 Sta. Rosa 55.5, V. Alvear
21 La Tocora 53.5, R. Castillo
4 Colbert 53, O. Saavedra
10 Dañina 53, A. Poblete
24 Roketka 52, R. Madariaga
20 Olaf 52, A. Rojas
17 Noticiario 51.5, N. N.
19 Acurrucada 51, E. Soto
15 Casino 50.5, I. González
12 Bromuro 50, L. Pérez
13 Pregón 50, A. Díaz
22 Robespierre 50, V. Valenzuela
1 El Tani 49.5, J. Adasme
23 El Jaén 49, C. Silva
8 Emburria 49, Jn. García
6 Falango 49, C. Farmer
11 Naltahua 49, E. Catalán
9 Shettan 49, R. Morla
14 Volcánico 49, L. Marcos
7 Dumbar 47, M. Guerrero

DECIMA CARRERA. — 1.400 metros. — A la 1.30 P. M.

12 Symphony 56, P. Bustos
25 Impacto 55, O. Valenzuela
3 Lujoso 55, G. Sepúlveda
15 Panoyú 53.5, L. Valencia
24 Mikado 53, J. Guajardo
18 Quincha 53, O. Olivares
1 Aasaia 52, E. Márquez
19 El Neno 49, P. Briones
14 Panchote 51.5, J. Olivares
11 Haandel 51, N. N.
23 Mayuca 51, Jl. González
21 Vaquerito 50, R. Madariaga
7 Tinguiririca 50.5, L. Pérez
10 Santol 50, M. Valenzuela
9 T. Blancas 50, J. Alvarado
20 Ventolera 50, N. N.
5 Escalón 49.5, L. Marcos
13 Daan 49, E. Soto
2 Pichangero 49, V. Valenzuela
26 Lobezno 48.5, A. Parada
6 Puntera 48.5, Ig. Núñez
16 Canastero 48, N. N.
4 Jabalina 48, A. Díaz
22 Martillero 48, F. Gatica
17 Medallón 48, Jn. García
8 Payaso 48, N. N.

CABALLOS CHILENOS, INVITADOS A CORRER GRAN CLASICO PERUANO

El presidente del Club Hípico de Santiago, don Pedro García de la Huerta, reveló ayer a la prensa que había recibido invitación para que caballos chilenos vayan a disputar en el Perú el Gran Premio Presidente de la República, que se correrá en Lima el 26 de octubre próximo, sobre 2.800 metros y con un premio de medio millón de soles al ganador. El señor García de la Huerta, ampliando la noticia, dijo que la invitación en tal sentido le había sido formulada personalmente por el Excmo. señor Embajador del Perú, don Alberto Ulloa.

Aparte del medio millón de soles, cuyo equivalente es más o menos de cuatro millones de pesos chilenos, para el ganador, el segundo tendrá una recompensa de 150 mil soles; el tercero de 100 mil, y el cuarto de cincuenta mil. Se nos agregó que en un futuro cercano estarán en Santiago las bases de la gran carrera peruana a fin de que los propietarios chilenos examinen las posibilidades de enviar sus representantes a la capital del Rimac.

CITY PRESENTARA HOY EL FILM "EL CACIQUE BLANCO"

"El cacique blanco" es el título de la producción de Johnny Weissmüller, que va hoy al Teatro City, y que pertenece a los Estudios Columbia. Aparece aquí la lucha de monstruos prehistóricos, en un argumento vigoroso y recio. Filmada en plena jungla africana, esta cinta tiene escenas de gran acción.

Mañana, "La profesión de la señora Warren"

Debido a la imposibilidad de realizar las funciones anunciadas de "La profesión de la señora Warren", de George Bernard Shaw, la semana última, por causa del conflicto de los obreros y empleados municipales, el Teatro Experimental de la Universidad de Chile logró del Consejo del Teatro Municipal nuevas fechas que le permitan cumplir con el programa anunciado.

Es por eso que mañana jueves, a las 18.45 horas, tendrá lugar una nueva representación de la comedia shawiana, que ha sido anunciada como una de las últimas funciones que de esta obra se darán en Santiago.

SANDRA "LA BELLA Y LA BESTIA", HOY EN BOITE "VIOLIN GITANO"

En las reuniones nocturnas del Violín Gitano, Sandra, la atractiva intérprete de danzas conquista los aplausos del público con su interpretación de "la bella y la bestia". Este espectáculo nocturno que ofrece diariamente el Violín Gitano, está realzado, además, por las Hermanitas Guerrero con sus canciones americanas, el cantante Régulo Ramírez y las canciones españolas del Trío Moreno junto a la orquesta de Lorenzo D'Acosta.

Cinta con Mi... estrenará el...

Un estreno Fox... "La bella Cór... va estrella Mi... cundada por... berton, presen... Trata el film de... muchacha publ... que se convirti... más aclamadas... de su época.

BALNEARIO DE JAHUEL

A 100 Kmts. de Santiago y 150 Kmts. de Valparaíso y Viña del Mar

CALEFACCION – CONFORT – ELECTRICIDAD

Disfrute ampliamente del ideal clima cordillerano del BALNEARIO JAHUEL, con toda clase de comodidades y espléndida atención del Administrador don Atilio Guglielmana.

PIDA SU RESERVA AL FONO 127 — SAN FELIPE
Dirección Postal "BAÑOS DE JAHUEL"
Informes: HUERFANOS 979 - OFICINA 212 - FONO 88055
— SANTIAGO —
BEBA SIEMPRE LA RICA AGUA JUVENIL "JAHUEL"

Eiffel

RECONOCIDA COMO LA MEJOR
BICICLETA

ADQUIERALA HOY MISMO CON
GRANDES FACILIDADES
EN
"CASA MANDEL"
ARTURO PRAT 740

Para dirigir

antigua y muy acreditada fábrica de muebles,
NECESITO
TECNICO
muy competente, buenas referencias. Capital de garantía.
CASILLA 929
SANTIAGO

¡ALO!-¡ALO! MADRES FUTURAS

Mmme. Anny, especialista europea en trajes maternales, ofrece 120 diversos modelos que satisfacen el más refinado gusto. Faldas mágicas, únicos modelos con dos aletas reguladoras para los diferentes períodos de gravidez. Precios bajísimos. Modelos patentados. Maravillosos chaquetones Raglan.
RECORTE ESTE AVISO
MORANDE 631-3º PISO
DEPTO 31-TEL: 84077
HAY ASCENSOR
SABADO TODO EL DIA

FCA. DE FRAZADAS

LAS MEJORES FRAZADAS EN TODOS LOS TIPOS, A PRECIOS DE FABRICA
Mantas Castilla — Toallas — Trapeadores
DEPOSITO FABRICA TEXTIL RENCA
MAC-IVER 18, casi Alameda — Reembolsos

PROTECCION para todo el año

BATERIAS
ATLAS

Fabricadas en los Estados Unidos.

- ARRANQUE RAPIDO
- LARGA DURACION
- MAYOR POTENCIA

Cómprelas a su Distribuidor Esso

COMPRE SU RECEPTOR
CON GARANTIA TOTAL
Y CON GRANDES FACILIDADES DE PAGO

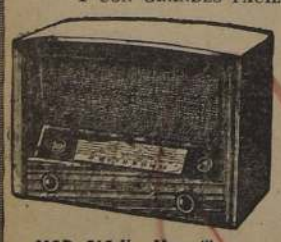

MOD. 515-X.- Maravilla RCA VICTOR a precio económico. Corriente universal.

DE GRAN ALCANCE
OCHO TUBOS Y OJO MAGICO. CORRIENTE ALTERNA 220 VOLTS

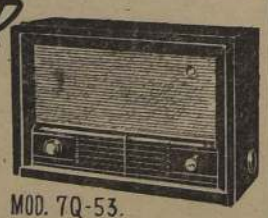

MOD. 7Q-53.

DISCOS DE TODAS MARCAS
ULTIMAS NOVEDADES

MODELO V-9.- Radioelectrola de precio popular. Ondas larga y corta, aguja de zafiro permanente.

SINTONÍA PUENTE 710

DISTRIBUIDOR AUTORIZADO
RCA VICTOR
SABADO ABIERTO TODO EL DIA!

VIERNES

INSTITUTO DE EXTENSION MUSICAL — UNIVERSIDAD DE CHI...
SEXTO CONCIERTO SINFONICO DE ABONO DE LA TEMPORA...
ORQUESTA SINFONICA DE CHIL...
Director: VICTOR TEVAH — Solista: FREDY WA...
HAYDN: Sinfonía "Oxford".
PROKOFIEFF: Concierto N.o 2, para violín y orquesta.
STRAUSS: Muerte y transfiguración.
TEATRO MUNICIPAL — A LAS 19 HORA...

...A, JOVEN Y BONITA", VA COMO ...RENO HOY EN METRO Y DANTE

...ra y festiva producción ...y en technicolor "Rica, ...bonita", cuenta con la ...ción de las estrellas Ja... Danielle Darrieux, ...Lamas, Wendell Corey, ...Chalio y Vic Damone. ...Powell se destaca cuan... al lado de Vic Damo... la estrella Danielle Da... ...agrega su coquetería ...a las emociones que se ...n con el alegre fondo ...

...Joven y bonita" fué ...por Joe Pasternak, ...ra al público "El Gran ...Esta nueva película musical, filmada en technicolor, se exhibirá simultáneamente a partir de hoy en los teatros Metro y Dante.

Títeres de Meche Córdova mañana en Teatro Alameda

Los títeres de Meche Córdova se presentan mañana a las 11 en el teatro Alameda. En esta oportunidad se presentará el cuento titulado "Aladino y la lámpara maravillosa". El cine exhibirá cortos, dibujos animados, cómicas, etc., todo esto a precios populares.

LA HORA DEL TE EN EL "VIOLIN GITANO"

Las HERMANITAS GUERRERO han sido atracción en los espectáculos a la hora del té en el "Violin Gitano".

EL TRIO MORENO, intérprete de las canciones españolas, gusta en sus actuaciones de la hora del té y en las reuniones nocturnas del "Violin Gitano".

REGULO RAMIREZ, es el astro colombiano de la canción continental que recibe, en sus actuaciones, calurosas felicitaciones por su acertado repertorio de canciones de todos los gustos

CANTINFLAS, HOY EN LA PANTALLA DE TRES CINES

Todo un éxito fueron las exhibiciones de pre-estreno que se hicieron en las tres funciones de ayer del teatro Santa Lucía, de la última producción cinematográfica del cómico mexicano Cantinflas, titulada: "Si yo fuera diputado".

"Si yo fuera diputado" se exhibe desde hoy en las tres funciones de los teatros Santa Lucía, Continental y Florida, simultáneamente.

Esta cinta ha sido calificada por la censura como apta para mayores y menores.

En Rotativo Roxy irá "El calvario de un inocente"

Warner Baxter cumple aquí una acertada protagonización. En el tema hay una de las mayores injusticias del áspero calvario que recorre un hombre. Este estreno del sello Columbia, va el próximo viernes al Teatro Roxy.

COMEDIA DE GABRIEL SANHUEZA ESTRENARA HOY LA CIA. CORDOBA

Un estreno de atracción es el que hará hoy Lucho Córdoba con su compañía en el teatro Imperio. Se trata de una festiva y satírica comedia del celebrado autor chileno Gabriel Sanhueza, titulada "Gestor competente se necesita".

Gabriel Sanhueza tiene una destacada labor como humorista y satírico en el teatro, en el periodismo y en la radio.

"Gestor competente se necesita", irá en ambas funciones de hoy de la Compañía Leguía-Córdoba en el teatro Imperio.

Cine Victoria dará "Y se hizo justicia"

Leo Films anuncia para el lunes próximo en el Teatro Victoria la cinta francesa "Y se hizo justicia". Esta película acaba de obtener el Caupolicán chileno como la mejor producción 1951, y en el festival de Venecia logró el gran premio de honor.

Film de Pamela Kellino estrenarán en el Plaza

James Mason, actor de la pantalla inglesa, interviene ahora en un film que irá mañana al Teatro Plaza. Es "Una mujer poseída". June Havoc es la protagonista y la propia esposa de Mason Pamella Kellino, escribió el guión de la película.

Un film de Pier Angeli estrenará mañana Cine Rex

La película de la Cinematográfica Selman, "Mañana es demasiado tarde", va mañana al Teatro Rex, en calidad de estreno absoluto. Pier Angeli actúa aquí, en un tema que puede considerarse como un grito de alerta contra la humana hipocresía. Esta cinta, primicia de la cinematografía italiana, obtuvo premios en los Festivales de Cannes, Venecia y Punta del Este.

DOS NUEVOS EXITOS DE DISTRIBUIDORA "PACH"

Distribuidora "Pach" presenta dos cintas, que han alcanzado notable éxito.

En el Teatro Victoria se exhibe "Dios se lo pague", donde se destaca la actuación de Arturo de Córdoba y Zully Moreno, con la dirección de Luis César Amadori.

En el Teatro Santiago, el mismo sello estrenó "Mujeres sin mañana", con gran concurrencia de público. Andrea y Leticia Palma, Carlos Cores, la actriz chilena Olga Donoso, Andrés Soler y Carmen Montejo, son algunos de sus intérpretes.

"Mujeres sin mañana" es una película de intenso contenido humano, que dirigió en México nuestro compatriota Tito Davison.

...DICATO PROFESIONAL DE OPERA... DORES DE CINE, DE CHILE

CITACION

...acuerdo con la ley, cito a todos los señores socios pa... miércoles 11, para proceder a elegir la nueva directiva ...tro Sindicato, para el período 1952-53. La votación se ...rá en forma rotativa, de 11 a 12.30 horas.

EL SECRETARIO.

Teatro MUNICIPAL
BALLET FOLKLORICO del BRASIL
30 BAILARINES — CANTANTES Y MUSICOS
DEBUT: SABADO Vermut y Noche 6.30 10. P. M.
DOMINGO: Tarde y Noche
Localidades en venta: Boletería, fono 31407

TEATRO EXPERIMENTAL U. DE CHILE
G. B. SHAW
LA PROFESION DE LA SEÑORA WARREN
ULTIMAS FUNCIONES EXTRAORDINARIAS
MAÑANA, A LAS 18.45 HRS. EN PUNTO
TEATRO MUNICIPAL

MARQUESAS CROMADAS
CREDITOS SIN PIE
METALUX
MONJITAS 843
ENTREPISO

Teatro de Cámara
PRESENTA A TEODORO LOWEY EN
MAÑANA 6.45 y 10 P. M.
"EL HOMBRE QUE VINO A CENAR"
Kaufman y Hart
con MARIA ELENA GERTNER Y UN GRAN ELENCO
Y
MARTES PROXIMO Vermouth 6. 45 P. M.
"ESQUINA PELIGROSA"
J. B. Priestley
SAB-DOM.-Y FEST. $70.-
MARTES A VIERNES $60.-
LUNES REBAJADOS $50.-
TEATRO MARU
HUERFANOS Esq. SAN ANTONIO

Mañana GRAN CINE Plaza
COMPAÑIA 1008 TELEFONO 84714
3-4-6.45 y 9.45 HORAS
PERSEGUIDA... ACORRALADA... ENLOQUECIDA... ARDIENDO EN EL FUEGO DE UN LOCO Amor!
JAMES MASON
JUNE HAVOC
en "Una Mujer Poseída"
"LADY POSSESSED"
con STEPHEN DUNNE
FAY COMPTON-PAMELA KELLINO
PARA MAYORES

EL LICOR MAS SANO PURO DE UVA
PISCO
UNA COPITA EN EL BAR
UNA BOTELLA EN EL HOGAR

HOY ESTRENO
ROTATIVO CITY DE 11 A 23.30 H.
AGUSTINAS 1022 - FONO 66687
ESTUDIANTES: DE 11 A 15 HRS $15.-
"EL CACIQUE BLANCO" (JUNGLE MANHUNT)
Johnny WEISSMULLER
Jim de la Selva . . . luchando contra fieras salvajes . . . contra monstruos humanos . . . contra los poderes de la naturaleza . . .
Tamba . . . el chimpancé domesticado . . . en otra de sus geniales interpretaciones . . .

HOY GOYESCAS
HORAS DEL TE Y NOCHE
¡EL SHOW DE LAS GRANDES ESTRELLAS!
TRIUNFO CLAMOROSO! ¡GRAN EXITO!
MADDALENA EL MAS GRANDE COMICO DE EUROPA ÍDOLO DE GRANDES Y CHICOS
RAFAEL CAMACHO CANTAOR GITANO
SERGIA MADDALENA CANTANTE EXCENTRICA
Yvonne LAMARR LA SENSACIONAL VENUS HUNGARA
PROXIMO DEBUT
DE TONY Y ARMAND, GRAN ORQUESTA DE JAZZ ESPECTACULO

HOY Teatro Imperio
6.30 Y 10 P.M.
COMPAÑIA DE COMEDIAS COMICAS
LEGUIA-CORDOBA
¡ESTRENO!
La más graciosa comedia chilena. Una punzante sátira de las malas costumbres nacionales.
"GESTOR COMPETENTE SE NECESITA"
DE GABRIEL SANHUEZA
Cualquiera semejanza que pueda encontrarse en los episodios de esta comedia con sucesos y personajes de la vida real, debe considerarse una pura casualidad.
ENTRADAS NUMERADAS EN VENTA PARA HOY Y TODOS LOS DIAS

INSTITUTO DE EXTENSION MUSICAL DE LA UNIVERSIDAD DE CHILE
EL BALLET PRESENTA
PETROUSHKA
BALLET EN 1 ACTO Y 4 ESCENAS
—Libreto de Igor Stravinsky y Alexandre Benois.
—Música de Igor Stravinsky.
—Decorados, trajes y máscaras: Hedl Krasa.
—Coreografía y dirección de
ERNST UTHOFF
Intérpretes principales:
MALUCHA SOLARI
HEINZ POLL
JOACHIM PROWIN
JEAN CEBRON
Orquesta Sinfónica de Chile, dirigida por VICTOR TEVAH
HOY
TEATRO MUNICIPAL
A LAS 6.45

"Mujeres con pasado", hoy en el Bandera

Simone Simon en una escena de "Mujeres con pasado", film de "Grandes Películas" que estrena hoy el Bandera.

Con la actuación protagónica de Simone Simon, Francoise Rosay, Vivi Gioi, Irasena Dilian, Gino Cervi y la especial intervención de la actriz italiana Valentina Cortesa, el sello "Grandes Películas" presentará hoy, en el cine Bandera, la producción titulada "Mujeres con pasado".

Muestra esta cinta aspectos crudos y realistas de la existencia de diversas mujeres, enfrentadas a problemas de distinto orden y dentro de aspectos hondamente dramáticos.

En esta película retorna a la pantalla la actriz Simone Simon, en un rol adecuado a su temperamento y a sus condiciones de intérprete cinematográfica.

"El proscrito", da mañana cine York

Jane Russell es una de las estrellas que ha conquistado la fama gracias a su belleza, y logró abrirse camino en la popularidad gracias a su trabajo en "El proscrito". Esta cinta vuelve ahora a presentarse entre nosotros, convertida en una de las mejores películas de ambiente que se han filmado en Hollywood. Bajo la dirección de Howard Hughes, actúan Jane Russell, Thomas Mitchell y Walter Huston. La RKO estrena "El proscrito", mañana en el cine York.

"Ladrón con alma", film policial, dará el Opera

El lunes próximo será estrenada en el rotativo Opera, la cinta de acción policial "Ladrón con alma", en cuyo reparto actúan tres figuras especializadas en esta clase de cintas: Pat O'Brien, Wayne Morris y Dolores Morán.

"Ladrón con alma" está tomada de la obra de Damon Runyon "Johnny One Eye", que ha sido llevada a la pantalla con la emoción y la intriga de las famosas páginas del autor policial. Esta cinta es de sello Artistas Unidos.

Luis Sandrini se luce en la cinta "El Payaso"

Una caracterización humorística y humana es la que cumple Luis Sandrini en su nueva producción cinematográfica "El payaso", que Pach estrenará en fecha próxima. En esta cinta le acompañan su esposa Malvina Pastorino, Pablo Palitos y otros artistas de figuración.

EXITOSA PRESENTACION DE UN DRAMA DE PRIESTLEY.— Un triunfo los asistentes premiaron con entusiastas aplausos, fué la presentación que el terio de Educación hizo del drama "Esquina peligrosa", de Priestley, anteno Bandera. En la foto aparecen, en una escena de esta obra, Raúl Adriansto Adriana Searle, Maya Santana, Sylvia Núñez, Huguel Hernández y Hugo Mill bién a su cargo la dirección de "Esquina peligrosa".

La vida de Rommel en "El zorro del desierto"

Durante la campaña del Africa en la última guerra, los aliados se vieron constantemente sorprendidos por las tácticas del general Rommel, al grado de que llegó a ser entre ellos un tipo legendario, temido, pero admirado, tanto por sus subalternos como p "Rommel, "to", film que son en el rol mel, será est el cine Rex.

COMPAÑIA CHILENA DE ESPECTACULOS CCE LOS MEJORES PROGRAMAS EN LAS MEJORES SALAS

Rex

EL MEJOR TEATRO DE AMERICA

FONOS: 31143 - 31144 * HORARIO: 3 - 6.30 - 9.45.-

TEMPERATURA REGULADA

Tercera semana de exhibiciones por SUSAN HAYWARD y GREGORY PECK, en

"DAVID Y BETSABE"

(Mayores)

REAL — SANTIAGO

FONO 63555 — 3, 6.30 y 9.45 P. M. — Jane Wyman y Bing Crosby, en AQUI VIENE EL NOVIO (Menores)

FONOS 32888-33446 — 3, 6.30 y 9.45 P. M. — Andrea Palma y Olga Donoso, en MUJERES SIN MAÑANA (Mayores)

VICTORIA

ROTATIVO — FONO 30021 — 1.15, 3.15, 5.15, 7.15 y 9.20 P. M.

ZULLY MORENO y ARTURO DE CORDOVA en el reestreno

"DIOS SE LO PAGUE"

(Mayores)

GUIA DEL ESPECTADOR

LOS NUMEROS ENTRE PARENTESIS CORRESPONDEN AL DEL TELEFONO.

TEATROS

IMPERIO (32627).—18.30 y 22 horas.— Compañía Comedias Leguía-Córdoba: Estreno de "Gestor competente se necesita".

MUNICIPAL (31407).— A las 18.45 horas: Ballet del Instituto de Extensión Musical de la Universidad de Chile: "Petrouchka".

DIEZ DE JULIO (31539).—19 y 22 horas: Compañía de Espectáculos Burlesque.

HOLLYWOOD (42289). — A las 18.45 y 21.45 horas. — Compañía de Comedias de Luchita Botto: "Mujeres sin nombre".

PORTUGAL (36816).—A las 18 y 21.30 horas.— Compañía de Comedias de Alicia López Marín: "Una mujer perdida".

CINES

ALAMEDA (91254). — Rotativo desde las 13 horas: Los viajeros, La taberna maldita, y serial.

ALCAZAR (80122). — Vermouth y noche: Si yo fuera Diputado.

ALMAGRO (83425).— Rotativo desde las 14 horas: Tambores apaches, y Samarkanda.

AMERICA. (52443). — Rotativo: Piña madura, El hijo del Doctor Jeckyll y Tres novelas de la vida.

ANDES (43611). — Rotativo: Por amor también se mata, Piña madura y Cárcel de mujeres.

AUDITORIUM (84688).— Matinée, vermouth y noche: Recuerdos perdidos.

AVENIDA MATTA (51455).— Rotativo: Hijas del arroyo, Yo reto a la muerte y Dos semanas de amor.

BALMACEDA (88768). — Rotativo desde las 14 horas: Tambores apaches y Samarkanda.

BANDERA (89111). — Matinée, vermouth y noche: Mujeres con pasado.

BAQUEDANO (45659). — Matinée vermouth y noche: Ambiciones que matan, y Pasión.

BOLIVAR (35376). — Rotativo: El gran Caruso, La vanguardia y Puños de hierro.

BLANCO ENCALADA (91787). — Rotativo: El hijo del Doctor Jeckyll, Dos semanas de amor, Camino vedado, y serial.

BRASIL (80308).— Tarde y noche: Cárcel de mujeres y El hijo del Doctor Jeckyll.

CAPITOL (89581). — Rotativo: Ustedes los ricos, Pacto siniestro, Espías y Yo reto a la muerte.

CARRERA (86885).— Rotativo desde las 14 horas: Ambiciones que matan y Pasión.

CAUPOLICAN (85912). — Noche, Campeonato de Catch as Catch can.

CENTRAL (31556).— Matinée, vermouth y noche: Uno más no importa.

CERVANTES (88569). — Matinée vermouth y noche: Muelles de Londres.

CINELANDIA (67532). — Rotativo desde las 16 horas: Sendas de gloria, y agregados.

CLUB DE SEÑORAS (33550).— Rotativo desde las 14 horas: No quiero decirte adiós y Feliz engaño.

CITY (86887). — Rotativo desde las 11 horas: El cacique blanco, y agregados.

COLISEO (89075). — Rotativo: La araña y la mosca, El hijo del Doctor Jeckyll y Sinfonía otoñal.

CONTINENTAL (60735) — Matinée vermouth y noche: Si yo fuera Diputado.

COLON (90577). — Rotativo: Libre bajo fianza, Por amor también se mata y El hijo del Doctor Jeckyll.

COUSIÑO (50627). — Rotativo: Pandora, Boda real y Yo reto a la muerte.

CHILE (60728). — Rotativo: Muerta en vida, Yo reto a la muerte, El haragán y De picaro a picaro.

DANTE. (494359).— Matinée, vermouth y noche: Rica, joven y bonita.

DELICIAS. (91941). — Rotativo: En la palma de tu mano, Odio implacable y Romance en tres noches.

DIANA (95768). — Rotativo: Cautivas del azar y La ley del norte.

DIECIOCHO (83778). — Rotativo Tonto pillo, Uno que ha sido marino, y agregados.

EL GOLF (488 y 257).—Vermouth y noche: Uno más no importa.

ESMERALDA (64305). — Rotativo: Melodía del corazón, Piña madura y Cárcel de mujeres.

FLORIDA (34289).— Matinée, vermouth y noche: Si yo fuera Diputado.

INDEPENDENCIA (62302).— Rotativo: Cadena de suplicios, Dos semanas de amor y Círculo de señoritas.

IMPERIAL (51112). —: Rotativo: Camino vedado, Pandora y Pecado.

IRIS (80336).— Rotativo: Locuras, tiros y mambos y La cigüeña se demora.

IDEAL CINEMA (92188).—Rotativo: El amor vigila, Puños de hierro, El cazador cazado y Su tipo de mujer.

ITALIA (41883). — Rotativo: Rueda de conquistas, Rumba y Dos semanas de amor.

LAUTARO (C. Mena 662).— Rotativo: Pecado, Pista violenta e Intriga en Damasco.

LO OVALLE (253 — La Cisterna).— Rotativo: Tres novelas de la vida, Los últimos cinco y Cuando baja la marea.

LO FRANCO. (92705).— Rotativo: En la palma de tu mano, Hijas del arroyo y Pacto siniestro.

LIBERTAD (86281). — Rotativo desde las 14 horas: Tambores apaches, Samarkanda, y agregados.

LUX (87630).— Rotativo desde las 11 horas: La espada Bengali, y noticiarios.

MANUEL RODRIGUEZ (66559).—Rotativo: Cárcel de mujeres, Pasión maldita y En la palma de tu mano.

MAJESTIC. (50151). — Rotativo: Hora de violencia, Unidos en la venganza y Verdadera gloria.

MARCONI. (42667). — Rotativo: Locuras, tiros y mambos y La cigüeña se demora.

MARU (37907).— Rotativo desde las 11 horas: Hogar de ensueño y agregados.

METRO (83361). — Matinée, vermouth y noche: Rica, joven y bonita.

MIAMI (85815).— Rotativo desde las 11 horas: Danubio Azul, y serial.

MINERVA. (91464). — Rotativo: El hampón, Amor de la calle, Pacto siniestro, y serial.

MIRAFLORES (30909). — Rotativo: Huellas de sangre y Pacto siniestro.

MONUMENTAL (91555).— Rotativo: Por amor también se mata, La araña y la mosca, El amor vigila y Mújica a tiros.

NACIONAL. (63568). — Rotativo: Melodía del corazón, La araña y la mosca y Por amor también se mata.

NORMANDIE (87749). — Matinée vermouth y noche: El hombre de bronce y De amor también se muere.

NOVEDADES (94594). — Rotativo: El amor vigila, Pandora e Intriga en Damasco.

ÑUÑOA (41152). — Rotativo: Rodolfo Valentino, Bravos del sol, El honorable ladrón, y serial.

OPERA (30176) — Rotativo desde las 11 horas: Fugitivos del infierno, y agregados.

O'HIGGINS (86939).— Rotativo desde las 14 horas: Tambores apaches, y Samarkanda.

ORIENTE (41345).— Vermouth y noche: Si yo fuera Diputado.

PALACE OVALLE (José Ureta esq. Iquique).— Rotativo: Retando el peligro, Hora de violencia y La gran tentación.

PEDRO DE VALDIVIA (43948). — Vermouth y noche: Uno más no importa.

PLAZA (84714).— Matinée, vespertina, vermouth y noche: Yo amo a esa mujer, y agregados.

PRAT (50754). — Rotativo: Por amor también se mata, Trágica sospecha y Dos semanas de amor.

PRINCESA. (85205). — Rotativo: El vengador, Preludio, Harvey, y agregados.

PRINCIPAL (36611).—Rotativo desde las 11 horas: Noticiarios, Carras, Dibujos, serial, agregados, descriptivas y Cómicas.

PROVIDENCIA (46073).— Rotativo: Magnolia, El hampón y Alma brava.

REAL (85555). — Matinée, vermouth y noche: Aquí viene el novio.

RECOLETA (83874). — Rotativo: Cadena de suplicios, Cárcel de mujeres y Dos semanas de amor.

REPUBLICA (93613). — Rotativo: Ruedas de conquista, El hampón y Alma brava.

REX (3150 [illegible] vermouth y [illegible]

RIALTO (41487) [illegible] curas, tiros y [illegible] se demora.

RIVER (Avenida [illegible] J. A. Ríos). — [illegible] niño y (AY, [illegible]

ROXY (86808). [illegible] 11 horas: El [illegible]

SAN MIGUEL [illegible] En la palma de tu [illegible] Libre bajo fianza.

SANTA LUCIA [illegible] vermouth y [illegible] putado.

SANTIAGO (3[illegible] mouth y noche: [illegible] ta.

SELECTA. (91[illegible] Intriga en Damasco [illegible] te S-2).

VALENCIA. (1[illegible] Por amor también [illegible] del Doctor Jeckyll.

VICTORIA [illegible] desde las 11 horas: [illegible] gue.

YORK (86811). [illegible] 11 horas: Amor [illegible] gados.

SANTOS DE HOY
BERNABE, Apóstol

SANTOS DE MAÑANA
CORPUS CHRISTI

BOLETIN DEL TIEMPO

MINISTERIO DE DEFENSA NACIONAL

(Redactado a las 20 horas del día 10 de junio de 1952).— Se registraron lluvias locales, con vientos depresionarios, desde Cautín al norte hubo buen tiempo, con nubosidades matinales.

APRECIACION GENERAL

Continuará bueno, con escasa nubosidad, en la mayor parte del te-

La región de los canales seguirá con lluvias y chubascos locales.

DESDE A COQUIMBO.— Bueno. Nublados parciales. Vientos del sur-

DESDE COQUIMBO A MAULE.— Bueno. Vientos del sur y suroeste.

DESDE LA CORDILLERA CENTRAL.—Bueno, algo nuboso.

DESDE MAULE A CHILOE. — Bueno. Nublados parciales. Vientos del sur-

MAR GRUESO PARA LANCHAS Y PEQUEÑOS VAPORES.— Lluvias y chubascos locales. Vientos del suroeste.

ESTRECHO DE MAGALLANES.— Variable.

INFORMACIONES DE SANTIAGO

TEMPERATURA DEL AIRE (Día 10).— Máxima: 16.0 grados C. a horas.— Mínima: 5,1 grados C. a las 7 horas y 45 minutos.

HUMEDAD RELATIVA DEL AIRE. (Día 10).— Máxima: 95 por cien-to a horas.— Mínima: 36 por ciento a las 16 horas.

SOL (Día 11).—Sale: a las 7 horas y 44 minutos.—Puesta: a las 17 horas y 48 minutos.—

LUNA (Día 11).—Sale: a las 21 horas y 42 minutos.—Puesta: a las 7 horas y 10 minutos del día 12.

Cuarto Menguante el día 14.

OFICINA METEOROLOGICA DE CHILE
— Sección Previsión del Tiempo —
(FONO 90753).

TURNO DE BOTICAS

— (SEMANA DEL 7 AL 14 DE JUNIO DE 1952) —

FARMACIAS:	UBICACION:	FARMACIAS:	UBICACION:
.....	Portal Bulnes 445.	Gertosio.....	Bascuñán 402.
.....	Independencia 3129.	Gil.....	San Dionisio 2402.
.....	Avda. Hipódromo 1398.	Bruselas.....	San Diego 551.
.....	Independencia 748.	Pérez.....	Vic. Mackenna 1199.
.....	Santa Filomena 198.	Chilena.....	Arturo Prat 1621.
.....	Recoleta 2151.	Franklin.....	Franklin/Sn. Francisco
.....	D. S. María 1140/Rca.	La Legua.....	Alvarez Toledo 599.
.....	Marcelo Flite 4684.	Burgos.....	Cuarta Avenida 0302.
.....	Mapocho 4052.	M. Rodríguez..	Gran Avenida 8701.
.....	Benedicto XV 230.	Las Lilas.....	J. Miguel Infante 249.
.....	Dolores 1198.	Apoquindo.....	Apoquindo 789.
.....	Mapocho 2099.	Cristi.....	Avda. Bilbao 2010.
.....	Chacabuco 483.	San Jorge.....	P. de Valdivia 2883.
.....	Catedral 1301.	Eva.....	Avda. Hamburgo 987.

NOTA.—De acuerdo con el Art. 61 del Reglamento de Farmacias, el turno es sólo para el despacho de recetas y el expendio de medicinas de urgencia, y será atendido después de las 21 horas por la farmacia correspondiente.

SERVICIOS DE URGENCIA

CARABINEROS.— PREFECTURA GENERAL: Teléfono 60151.
INVESTIGACIONES: Teléfonos 82211 y 82213.
MOTOPATRULLAS: Teléfonos 64258 y 62261.
CUERPO DE BOMBEROS.— SANTIAGO: Teléfono 61171.— CISTERNA: 108 - 188 - 263, La Cisterna.— NUÑOA: Teléfonos 42366 y 45328.— PRECIDENCIA: Teléfono 46207.— QUINTA NORMAL: Teléfonos 95077 y 95079.— SAN MIGUEL: Teléfonos 53020 y 53607.
ASISTENCIA PUBLICA.—POSTA CENTRAL: San Francisco 85, teléfono 80055.— POSTA N.o 2: Maule-Chiloé, teléfonos 60061 - 50062 y 53022.—POSTA N.o 3: Compañía-Chacabuco, teléfonos 91011 y 94328.—LA CISTERNA: Teléfono 0137, teléfono 146 - La Cisterna.— ÑUÑOA: Avda. Irarrázaval, teléfono 43360.— PROVIDENCIA: Avda. Manuel Montt 303, teléfono 41711, y 45421.— SAN MIGUEL: Gran Avenida 3204, teléfono 51454.— POSTA INFANTIL "Manuel Arriarán", Santa Elvira 637, teléfono 52681.

Agencia de "LA NACION"
ROBERTO CARRASCO ORTEGA
Arturo Prat 1561

FARMACIA de TURNO
PERMANENTE HASTA LA UNA DE LA MADRUGADA
Andrade

TARZAN — (3332) — ¡Adelante! — Por Edgar Rice Burroughs

RAMONA

Por Lino Palacio

7.—ARTICULOS PARA EL HOGAR.

BUENO, barato, mercería, Ahumada 42. H|A.

8.—ARRIENDOS OFRECIDOS.

ARRENDARE casitas; piezas niños, cocinar. Chiloé 1209. Ahórrese molestias pidiéndome arrendatarios. Escojolos paguen; buena concluta. 11-Jn.

10.—AUTOMOVILES, NEUMATICOS,

APRENDA manejar y mecánica automóviles. Escuela de Choferes "Luis Miranda Torres". Santo Domingo 1856. Fono 80553. 11-Jn

CAMIONES y camionetas. Necesitamos para vender a nuestros clientes, solamente años 1946 al 1951 en perfectas condiciones. Automóviles de ocasión. B. O'Higgins 1340. H|A.

13.—COMPRAVENTA.

COMPRO dentaduras, dientes sueltos, usados, oro, joyas plata, monedas antiguas. Ahumada 68. 21 S

COMPRO botellas vacías, cajas de crema, pago bien. Beltrán Mathieu 1250. Fono 87933. 21-Jn

SILLA para enfermo, casi nueva, se vende. Unión Americana 1/6. 12-Jn.

SE VENDE TETERA ELECTRICA importada para dos litros. Carmen 842. 14 Jun.

14.—CONSEJOS UTILES.

LIMPIO certificados antecedentes. Chiloé 1209. Tardes. 11-Jn

¿SU ABRIGO DE PIEL
NECESITA UN ARREGLO?
Llévelo al Taller de Pieles
MONEDA 856
OFICINA 304
Se lo dejamos como nuevo, y con último modelo.
Trabajo garantizado

14.a.—FILATELIA.

FILATELIA. — Lindas series estampillas aéreas, conmemorativas, paquetes por países, mantiene constantemente Librería y Juguetería "Hellos", 10 de Julio 449 esquina Tocornal. 20-Jn.

FILATELIA. — Lotes, paquetes y colecciones estampillas correo; compramos. Obispo Orrego 377; de 2—4. 11-Jn.

16.—DOCUMENTOS EXTRAVIADOS.

POR HABERSE extraviado los cheques serie D del N.o 4889072 al N.o 4889075, del Banco de Chile quedan nulos por haberse dado el aviso correspondiente. 11-Jn.

HABIENDOSE extraviado libreta N.o 720097, de la Caja Nacional de Ahorros, pertenecientes a Godofredo Castro Encina, queda nula por haberse dado aviso. 12-Jn.

POR haberse perdido libreta de Caja Nac. Ahorros, N.o 196834 queda nula. 12-Jn.

HABIENDOSE extraviado libreta 41778, de Enrique Guzmán; Suc. Bandera, Caja Nacional de Ahorros, queda nula por haberse dado aviso correspondiente. 12-Jn.

HABIENDOSE EXTRAVIADO LOS cheques Serie D N.o 2536006 y N.o 2536017 del Banco Sudamericano; se consideran nulos. Vergara y Bossart Ltda.; Avenida Einstein 810. 13 Jun.

EXTRAVIOSE POLIZA DE LA Chilena Consolidada" N.o 160.891 sobre la vida de Enrique Gormaz Almarza. Queda nula. Extendióse duplicado. 13 Jun.

16.—DOCUMENTOS EXTRAVIADOS.

POR HABERSE EXTRAVIADO el título N.o 38 por 300 acciones de la Cía. de Seguros "Andes"; a favor del señor Basilio Sánchez Beguiristain queda nulo y sin valor. Se dió el aviso correspondiente. 13 Jun.

17.—DIVERSOS.

ARRIENDO DE PELICULAS 8 Y 16 milímetros. Recibimos gran surtido de películas mudas y sonoras ofrecemos en arriendo, dibujos animados; comedias cómicas; cowboys; descriptivas, deportivas; actualidades; reparación todas marcas proyectores, trabajos rápidos y garantidos venta de lámparas de proyección y repuestos cine. Proyectamos películas a domicilio. Radio Valparaíso. Morandé 757, fono 82533. 4 Jul.

18.—EDUCACION.

MODAS, corte y confección, Cursos rápidos. Sistemas modernos. Profesora especialista. Alumnas confeccionan trajes primer mes. Lencería Clases diurnas y nocturnas. Diplomás válidos. Academia Nacional de Corte y Confección. Rosas 1353. Teléfono 87174. 30-Jn.

ACREDITADO "Instituto Técnico". Arturo Prat 74. Ramos comerciales. Dactilografía en 15 días. Telegrafía. Modas. Sastrería. Peinados. Matrícula abierta. 8-Jl

18.—EDUCACION.

ACADEMIAS Profesionales "Armandini". Diplómese: Modas, Corte y Confección sin matemáticas, totalmente práctico. Muy fácil aprender, rapidamente. Cortador sastre. Peluquería de señoras. Fotógrafo moderno. Propaganda radial. Peluquería de niños; profesorado muy especializado facilidades. "Academias Profesionales Armandini". Ahumada 131; 7.o piso; edificio Waldorf. 20-F.

INSTITUTO Femenino Estado 225. Corte y confección. Sistema Campa. Sombreros camisas de hombre. 8-Jl.

INSTITUTO Moderno". Mac Iver 540. Prepara rápidamente oficinistas, dactilógrafos, taquígrafos. Solicite prospectos. 14-Jn.

DACTILOGRAFIA moderna. Redacción. Taquigrafía. Insuperable enseñanza. Instituto "Alonso Figueroa". Catedral 1287. 14-Jn.

OTORGO certificados estudios, previo examen. Pasantes permanentes. Instituto Venegas Salas. Chiloé 1209. 11-Jn.

APRENDA ESCRITURA máquina, quince días, un mes, dos meses; taquigrafía, aritmética comercial contabilidad; redacción, ortografía. Diurnos, nocturnos, enseñanza garantida; perfecta. Instituto Contabilidad fundado 1922. Santo Domingo 1030. 18 Jun.

MATRICULA abierta, cursos rápidos: Modas, Corte, Confección. Camisería. Lencería. Moda infantil. Corte sastre. Enseñanza perfecta, garantía. Sistema moderno facilísimo aprender, atención esmerada por profesoras especializadas. Solicite prospectos. Academia Fénix. Santo Domingo 1030. 22-Jn.

APRENDA taquigrafía, enseñanza rápida; perfecta, garantizada; contabilidad; aritmética, redacción, ortografía, escritura máquina; cursos diurnos, nocturnos. Instituto Contabilidad, fundado 1922. Santo Domingo 1030. 24-Jn.

CURSO rápido contabilidad comercial. Enseñanza completa eficiente. Diurnos; nocturno. Instituto Contabilidad. Santo Domingo 1030. 25 Jul.

MODAS "SAMY"
CREDITOS
Con sólo $ 200 entrega:
Abrigos, Chaquetones, Vestidos elegantes, Trajes sastre gabardina importada, Pilotos, y, ahora, su nueva Sección Novias!
AV. MATTA 1151

18.—EDUCACION.

CURSOS Comerciales Pitman, solamente a señoritas; Instituto Femenino. Estado 225. 8-Jl.

CLASES de piano, violín, guitarra, Matemáticas, Inglés Francés facilitamos todo el material de enseñanza. (Herramientas, automóviles, instrumentos). Profesorado especializado facilidades de pago. Matrícula abierta, clases diferentes horas. 20-F

22.—IMPRENTAS, LIBRERIAS, ETC.

PLUMAS FUENTES, ENCENDEdores, lápices, arreglo. Galería Alessandri N.o 30 2 Jul.

24.—MATERIALES DE CONSTRUCCION.

FIERRO galvanizado, liso Sack. 2 Jul.

FIERRO redondo para construcciones Sack. 2 Jul

PINTURAS pasta SACK. 2 Jul.

DEMOLICION: Zinc, cañería, canales puertas roble, pino tabla piso, cielo, baldosas, tejas vende barato. San Diego 1278. 13-Jn.

MATERIALES construcción nuevos y usados, zinc, techo, canales, bajadas, caballetes, pizarreño, fonolita metal desplegado, fierro, cañerías, clavos, puertas; ventanas tragaluces, galerías; tablas piso, cielo, listones pino oregón; maderas infinidad materiales. San Diego 957. 25 Jn.

SACK, Barraca fierro, San Pablo 1170, Morandé 617. 2 Jul.

27.—MAQUINAS DE ESCRIBIR.

COMPOSTURA máquinas escribir; sumadoras calculadoras. Bandera 617. 85479. H|A.

28.—MUSICA.

PIANOS de remate, verticales y 1|4 cola, de las mejores marcas alemanas completamente revisados y garantidos. Liquido barato. Amplias facilidades, compra permuta, venta. Casa de pianos. Hugo Nagel. Compañía 1366 fono 65415. 8-Jl.

¡PIANOS! Llegaron de Alemania e Inglaterra pianos. Precios desde 35.000 pesos. Facilidades. Pablo Galiyas, Merced 617. Fono 33491. H|A.

30.—MUEBLES Y MENAJES.

MUEBLERIA "La Ideal", San Diego 873. Surtido completo. Amplios créditos H|A.

¡¡¡OCASION!!! Vendo amoblados dormitorio, comedor, hall, muebles sueltos. Delicias 2456. 2 Jul.

32.—NEGOCIOS, COMPRAN.

COMPRO botellas vacías, cajas de crema, pago bien. Beltrán Mathieu 1250. 21-Jn.

33.—NEGOCIOS, VENDEN.

ARRIENDO local, o vendo. Salón de belleza, con habitación, cocina y gas instalados. De 9 de la mañana a 10 de la noche. Fono 52314. Lord Cochrane 937. S|C

36.—OCUPACIONES BUSCADAS.

ME OFREZCO para limpiar muebles tapizados, sin desarmar, en su casa. Ordenes: Ahumada 131, oficina 312, teléfono 85196. 11-Jn.

EMPLEADAS BIEN RECOMENDAdas. San Pablo 950; frente Mercado Central. Oficina La Radio. 13 Jun

37.—OCUPACIONES OFRECIDAS.

SE NECESITA maestro plateador y dos oficiales. Sierra Bella 2052. 11-Jn.

43.—PROPIEDADES, VENDEN.

SITIOS, entrega inmediata, 6.000 y 8.000, saldo 70 meses. Tratar Independencia 3791. 16-Jn.

47.—RESIDENCIALES, PENSIONES.

PIEZAS, pensión mes, recibo [illegible] Huérfanos 1309. 5-Jl.

"RESIDENCIAL Francia". Tarifas invierno Avenida Argentina 264, teléfono 6879. Valparaíso. 30-Jn.

49.—SASTRERIAS.

RODRIGUEZ "su sastre". Hechuras finas. Materiales solamente primera. Trajes sastre. Géneros nacionales, importados. Seriedad. Puntualidad. Facilidades. Catedral 2610. Teléfono 35162. H|A.

[illegible]DELMAN, sastre, hechuras finas. Créditos. San Diego 852. Edificio Teatro Caupolicán. 2 Jul.

CASIMIRES importados llegaron a precios rebajados. Casa Salazar. Alameda Bernardo O'Higgins 2783; esquina Libertad. 2 Jul.

SASTRERIA Salazar; caballeros niños; extenso surtido, corte elegante. Precios incompetibles. Alameda Bernardo O'Higgins 2783; esquina Libertad. 2 Jul.

CASIMIRES nacionales desde 295 pesos metro, importados, desde 510 pesos. Depósito directo de fábricas. Casa Salazar. Alameda Bernardo O'Higgins 2783; esquina Libertad. 2 Jul.

53.—JUDICIALES.

NIEVES PEÑA DE GONZALEZ, MARTillero, rematará 14 junio, 10.30 horas, San Martín 148; balancín, motor Century, juicio Carvajal y otros con Amenábar, ordenado Cuarto Juzgado del Trabajo. 12 Jn.

NIEVES PEÑA DE GONZALEZ, MARTillero, rematará 14 junio, 10.30 horas, San Martín 148; varios muebles, juicio Zimmerman con Díaz, ordenado Cuarto Juzgado Menor Cuantía. 12 Jn.

NIEVES PEÑA DE GONZALEZ, MARTillero, rematará 14 junio, 10.30 horas, San Martín 148; radio, parlante; juicio Figueroa con Alvarez, ordenado Cuarto Juzgado Menor Cuantía. 13 Jn.

QUINTO JUZGADO CIVIL AMPLIO posesión efectiva herencia intestada de Jorge Francisco Lazo Hermazábal, en sentido se conoce también a hija legítima, Beatriz Lazo Campos.— Secretario. 11 Jn.

TERCER JUZGADO CIVIL CONCEdió posesión efectiva herencia de doña Sara Miranda Catalán, a hijos Atilio y Julia Hernández Miranda, sin perjuicio derechos cónyuge sobreviviente, Manuel Hernández Troncoso. 11 Jn.

S. SACK.
FIERRO NACIONAL
REDONDO CUADRADO PLANO
SAN PABLO 1179
MORANDE 817
V. MACKENNA 1648

La Casa de los PIJAMAS
Batas de baño. Pijamas
Batas de levantarse para señoras, caballeros y niños.
HUERFANOS N.o 1165
ARTURO PRAT N.o 70

¿U RELOJ ESTA MALO?
No pierda tiempo, llévelo a la
Relojería y Joyería "La Yankee"
que se lo arreglarán y revisarán ELECTRONICAMENTE, EN EL DIA —:— Trabajos garantidos
REPARTADORES alemanes, garantidos, desde $ 375.—
Novedades en joyas y relojes
MEIGGS 20
(ESTACION CENTRAL) — TELEFONO 94823

Pague menos y vista mejor
Con $ 200.— MENSUALES LE ENTREGAMOS UN ELEGANTE TRAJE O UN REGIO ABRIGO
GRATIS UN LLAVERO DEPORTIVO DE SU CLUB FAVORITO POR CADA COMPRA.
Visite:
SASTRERIA "BOSTON"
SAN PABLO 1011
CASI ESQ. PUENTE

SIN PIE SIN PIE SIN PIE SIN PIE
10 CUOTAS IGUALES LE OFRECE Sastrería DRINBERG
ABRIGOS, PILOTOS, TERNOS, de medida y media confección.
VISITENOS Y SERA NUESTRO MEJOR CLIENTE
SASTRERIA DRINBERG
BANDERA 644

GUIA PROFESIONAL

ABOGADOS

AIDA SEPULVEDA
Asuntos y juicios civiles, comerciales, criminales, del trabajo, de menores. Cobranzas cheques letras. Atención provincias. Compañía 1291 oficina 403, teléfono 63137. 30-VI

FELICITAS KLIMPEL ALVARADO
Abogado. Bandera 465; oficina 803. Horas: 10 a 1 y 17 a 19 horas. S|C.

LETRAS - CHEQUES
Cobramos. Asuntos comerciales ESTUDIO ABOGADO FRANKLIN SOLAR Ahumada 312, oficina 419, teléfono 84932. H|A

ROBERTO SANHUEZA GANGAS
Nulidades de matrimonio, divorcios particiones. Huérfanos 1164, 3 er piso. Depto. 50. 30-VI.

ELIAS NEGHME RODRIGUEZ
Abogado.
Estado 33. Oficina 45. Teléfono 86387. 4-VII

ALFREDO ILABACA LEON
Abogado.
Capuchinos 723, fono 67454. 21-XII

LAURA MULLER
Rectificaciones, partidas, Divorcios.
Atención preferente provincias Teatinos 248, oficina 32 14-VI

JUAN TESCHE: ABOGADO
Especialmente asuntos y juicios de matrimonio. Posesiones efectivas; particiones. De 11 a 12 1|2 horas. Bandera 465; oficina 604. 4 VII.

MEDICOS

DR. DESIDERIO GROSS
Atiende exclusivamente enfermos del corazón Providencia 309. Fono 491402 Consultas de 9 a 8 P. M. 28-VI

Dr. N. SAINZ RECIO
Medicina general. Rayos X. Nebulizaciones. San Antonio 427; 7.o piso. Oficina 715. Fono 53800. Hora solicitada 9 VII.

DRA. LUISA PACHECO PIZARRO
Médico-Cirujano.
Señoras y niños. Consultas de 4 a 6 1|2. Nataniel 473. Fono 86762 S|C.

CONSULTORIO MEDICO
Hernias, Várices, Hemorroides, Diabetes Reumatismo, Impotencia, Cáncer; Alcoholismo. 84932. 15-VI

Dr. HERNAN DEL PINO
Enfermedades de niños.
Rayos X. Agustinas 1269, 4.o piso, Fono 82222; de 11 a 1 de la tarde. Domicilio: Fono 41133. S|T.

DR. RAUL GALLEGUILLOS ROJAS
Rayos X.
Aparato Digestivo. Hígado, Corazón, Pulmón. Consultas: 3-6. Nataniel 457, teléfono 80691. 30-VI

DR. EGIDIO GUTIERREZ
Riñón vejiga, próstata; venéreas. Presidente Ríos 33; Oficina 22. Alameda entre San Francisco y Santa Rosa. 4 1|2-5 1|2. 37981. 17-VII

MEDICOS

DR. MARIN VIVADO
Ano, recto, hemorroides, várices. Agustinas 2341. Fono 93107. 6 adelante. 6-VII

DR. IGNACIO GONZALEZ DIAZ
Enfermedades de la piel. (Adultos y niños).
Corregidor Zañartu 716, Of. 21 (por Esmeralda, entre San Antonio y Mac Iver). Consulta. 14 a 15 30 horas, teléfono 37725, 494100. 30-VI

DR. CLAUDIO COSTA
Regreso.
Cardiología, Electrocardiograma Rayos X. Horario: 3 a 5. Monjitas 350, 2.o piso, departamento 1. Fono 31813 S|C.

CLINICA BERMAN
Médicos dentistas, practicantes Medicina, cirugía, ginecología, pediatría, piel, venéreas, ojos, oídos, nariz, garganta. Rayos X, ultraterapia, ultravioleta. Solux nebulizaciones. Victoria 1094, esquina San Diego, teléfono 53000. 30-VI

DR. ERNANI PARODI
Piel-Venéreas.
Serrano 333 — Teléfono 89693. 2 VII.

DR. WORTZMAN
Medicina interna, Reumatología, Rayos X, Agustinas 1269, 4.o piso, Fono 82222. Horario: 15,30-17.30 S|C

THOMPSON SCHWARZENBERG
Metabolismo, Impotencia sexual, Señoras Glándulas, obesidad, bocio, delgadez, diabetes. Merced 486-A, fono 33788. 23-VI

PROF. GASTON RAMIREZ
Piel-Venéreas.
Carmen 703. 34948. 2 VII

DR MANUEL MUNOZ VALENZUELA
Enfermedades de niños. Huelén N.o 290 Providencia S|C

ABDELKARIM DAVIS
Señoras.
Ginecología. Sexología, Psiconeurosis. Consultas 3-7. Huérfanos 2084. 7-VII

GONDOS
Huesos, articulaciones, fracturas, reuma. Defectos caderas, pies Phillips 16. 32351. H|A

M. WAISSBLUTH
Corazón, Pulmón. Estómago, Hígado. Rayos X. Serrano 140. Fono 64177. 9 VII.

ROGER LAMAS
Piel-Venéreas.
Puente 776 — 2 1|2-3 1|2. Teléfono 65080. 3-VII

DR. WEIDENSLAUFER
Niños.
Bellavista 185 - 37862 - 5-6. 29—VI

MEDICOS OCULISTAS

AMENABAR OSSA
Enfermedades ojos. 9.30-6
AMENABAR PRIETO
3-7. Moneda 973, Oficina 531 82792. 27-VI

Dra. Tobar Buistamante. Agustinas 925. Oficina 541. Teléfono 34584. Consultas 2 1|2 a 4 P.M. 6 VII.

PEDICURO

MARTA ULLOA
Pedicure titulada. Estado 225. 19-VI

KINESIOLOGOS

IRMA TESTA R.
Gimnasia médica, masaje, reeducación. Guayaquil 45, 2.o piso, fono 33979. 30-VI

PRACTICANTES

REYES
Tratamientos
A. Prat 763. Teléfono 66533. 7-VI

LUIS ALDUNATE
Practicante masajista.
Previa indicación médica, curaciones vías urinarias e inyecciones. Atención domiciliaria. Enfermeras para atención señoras. Teatinos 248. Deptos. 100-101. Fono 60628 (lado Hotel Carrera). S|C

DENTISTAS

Dr. ALFREDO MUNOZ LOBOS
Cirujano-Dentista.
Prótesis Cirugía. Compañía 1852, fono 83779. 16-VI

ANA ANSELMO G.
Cirujano-Dentista.
Rosa Eguiguren 913; 4.o piso. Oficina 46. San Antonio 28; fono 81691. 2 VII.

DR. JOAQUIN PRIETO SEVERIN
Cirujano Dentista.
Cirugía. Prótesis. Rayos X. Serrano 419 teléfono 63992. De 10-12, de 3-7. Sábado de 2—5. H|A.

CLINICA DENTAL
Dentaduras artificiales inmediatas. Coronas fundas. Lunes martes, jueves: 10-12 3-8. San Antonio 427, oficina 711. H|A.

CLINICA DENTAL DRA. GUILLERMINA MONTENEGRO
Dentista.
Extracciones niños anestesia general. San Antonio 510. Doto 404, fono 3342. 30-VI

DENTISTA J. GONZALEZ.
Pasaje Agustín Edwards 29, entrepiso, oficina 111. Entrada por Huérfanos 1011. Tel. 67378. Dentaduras inmediatas; después de extracciones. Coronas; fundas; consultas de 8.30 y 14.30 adelante; incluso sábado. H|A

CLINICA DENTAL ALAMEDA
Portal Edwards 2716, Depto. 24 (entre Unión Americana y Bascuñán). Atención diaria de 9 a 12 y de 3 a 9. 8-VI

DENTISTA A. RODRIGUEZ
Prótesis inmediatas, coronas fundas de porcelana rápidas en la ejecución. Fono 67378. Pasaje Agustín Edwards 29, entre piso 111, entrada por Ahumada 312. H|A.

OPTICOS

OPTICA M. MELLER
Huérfanos 636.
Despachos recetas médicos-oculistas. Repuestos. H|A

MECANICOS DENTALES

DENTADURAS ROTAS
Repara en una hora, dientes quebrados, reemplaza en 30 minutos.
Laboratorio Dental "RAPIDO"
PASAJE MATTE N.o 81
Segundo piso — Oficina 223, pedidos de provincias se despachan en el mismo día. H|A.

MATRONAS

CARMELA TORO
Matucana 640, fono 92206. 21-VI

SEÑORA REYES
Casos urgentes. Partos. Consultas gratuitas; trasladóse Chacabuco 445 entre Catedral-Compañía. Teléfono 96407. 27-VI

FILOMENA YEVENES
Atención permanente. Precios módicos. San Ignacio 380. 2 VII.

MATERNIDAD ZAVALA
A. Prat 1722. Fono 51056.
Ex jefe Ginecología.
Hospital Barros Luco: Diagnóstico precoz del embarazo. Pensionado desde $ 2 000 13-XII

SEÑORA MORAL
Regresó de Estados Unidos. Embarazos. Casos urgentes. Ultimos adelantos. Avenida Santa María 435, Depto. 311. Teléfono 38738. 4-VII

BLANCA DELGADO
especialidad primerizas.
Precios módicos. Consultas gratis. San Diego 267. 2 VII

TERESA SANTANDER
Salvador Sanfuentes 2141, fono 65858 17-VI

SEÑORA CARMONA
Santa Rosa 203 — 37662 26-VI

MATERNIDAD "LUISA KAPLAN"
Partos sin dolor.
Consultas de 3 a 5.
Arturo Prat 139. Teléfono 83128. 30-VI

GERALDINA CARRASCO
Embarazos, casos urgentes. Arturo Prat 1633. 1-VII

SARA SAN MARTIN
Clínica
Trasladóse San Francisco 28 Teléfono 34991. 26-VI

BRUNILDA MOLINA
Atención permanente. A. Prat 1285. Depto. D., pedir hora al fono 30760. 26 VI

SEÑORA PHERINY
Atiendo enfermos provincia. Lord Cochrane 88 27-VI

AZUCENA NAVEAS
Diagnóstico, embarazos. Casos urgentes. Arauco 1070-B (altura San Diego 2000. 7-VII

MASAJISTAS

LUIS MUGA
Masajista titulado
Bandera 853, Depto. 902 fono 81265. 30-VI

Miles de ARTICULOS a $ 10.—

12 Perros	$ 10.—	Coladores	$ 10.—
3 Cucharas	$ 10.—	Rayadores	$ 10.—
3 Cucharitas	$ 10.—	Platos	$ 10.—
2 Cuchillos	$ 10.—	Tazas	$ 10.—
2 Saleros	$ 10.—	Cucharas	$ 10.—
2 Platillos	$ 10.—	Tenedores	$ 10.—
2 Destapadores	$ 10.—	Abrelatas	$ 10.—
		Sacacorchos	$ 10.—
2 Patitos	$ 10.—	Floreros	$ 10.—
2 Esponjas	$ 10.—	Cucharones	$ 10.—
2 Vasos	$ 10.—	Pailitas	$ 10.—
Tostadores	$ 10.—	Batidores	$ 10.—
Escobillas	$ 10.—	Radiolina	$ 10.—
Metros	$ 10.—	Tricolor	$ 10.—
Virutilla	$ 10.—		

Cuchillos mesa, importados, inoxidables, $ 10.—
ARTICULOS PARA REGALOS — BATERIAS DE ALUMINIO — JUEGOS DE MESA COMPLETOS — CUCHILLERIA — CRISTALERIA — ENLOZADO — BAQUELITA
TODO PARA SU HOGAR
GRAN LIQUIDACION POR ENSANCHE DEL LOCAL
CASA BAUZA
¡AQUI MAS BARATO!
SAN DIEGO 1233

ULTIMA PAGINA DE ESTA EDICION
Edición de 22 páginas. — Precio: $ 4.—

LA NACION

MIERCOLES 11 DE JUNIO
SANTIAGO DE CHILE

DICK TRACY — Por Chester Gould

53.—JUDICIALES.

SOLICITA CONCESION DE SERVICIO privado para instalar estaciones de radiocomunicaciones.— La firma Arancibia y Jara Ltda. ha presentado una solicitud pidiendo se le otorgue concesión de servicio privado para instalar equipos de radiocomunicaciones en Santiago, Espejo y cuatro equipos móviles, que quedarían ubicados en la comuna de Til Til, provincia de O'Higgins, Chillán y Concepción. Se hace la presente publicación en conformidad a las disposiciones de la Ley General de Servicios Eléctricos, y con el objeto de que en un plazo de treinta días se presenten las observaciones a que hubiere lugar.— El Director General de Servicios Eléctricos.— Héctor Calcagni Pozzoni, Ing. Jefe Depto. Comunicaciones. 12 Jn.

MIGUEL HERRERA, MARTILLERO, rematará orden Quinto Juzgado, autos Matus con Zuaznábar, 17 de junio, 15.30 horas, Compañía 1447: mesa, buffet, sillas Jacobinos. 11 Jn.

MIGUEL HERRERA, MARTILLERO, rematará orden Cuarto Juzgado, autos Levinson con Aravena, 17 de junio, 15.30 horas, Compañía 1447: mesas, chuicas, aparador. 11 Jn.

MIGUEL HERRERA, MARTILLERO, rematará orden Quinto Juzgado, autos Chamorro con Collect, 17 de junio, 15.30 horas, Compañía 1447: piano "Pfeiffer", piso. 11 Jn.

MIGUEL HERRERA, MARTILLERO, rematará orden Tercer Juzgado, autos Miranda con Gabrielli, 24 junio, 15.30 horas, Compañía 1447: veinte sillas, 13 mesas. 11 Jn.

MIGUEL HERRERA, MARTILLERO, rematará orden Cuarto Juzgado, autos Seguel con Rodríguez, 18 de junio, 15.30 horas, en Avenida del Tránsito 3501: mostradores, romana, bomba aceite, tambores, molinillo café, estanterías y varios. 11 Jn.

MIGUEL HERRERA, MARTILLERO, rematará orden Sindicatura de Quiebras, Ley 4702 (Cuarto Juzgado Menor Cuantía), autos Migues con Muslavic: Radio Philips, el 24 de junio, 15.30 horas, Compañía N.o 1447. Mínimum: $ 2.738. 11 Jn.

CAJA DE CREDITO HIPOTECARIO.— Veintiséis de junio 1952, quince horas, se rematará propiedad Carmen 3095, de esta ciudad, ante Segundo Juzgado Civil Mayor Cuantía, Santiago. Mínimum: $ 60.000. Pagaderos: reconociendo por saldo reducción deuda $ 30.000, letras 6-3/4 por ciento favor Caja; saldo contado. Bases: Secretaría Juzgado. Juicio: Caja-Arroyo. Títulos: Archivo Caja. Boleta: 10 por ciento mínimo.— Secretario.— 13 Jn.

TERCER JUZGADO CIVIL CONCEDIÓ posesión efectiva herencia intestada de doña Olegaria del Carmen Gómez Pinto, a hijo natural, Enrique Belmar Gómez. 11 Jn.

NIEVES PEÑA DE GONZALEZ, MARTILLERO, rematará 14 junio, 10.30 horas, San Martín 148: romanas, tinteros; juicio Caja Empleados Particulares con Kohen, ordenado Cuarto Juzgado del Trabajo. 12 Jn.

NIEVES PEÑA DE GONZALEZ, MARTILLERO, rematará 14 junio, 10.30 horas, San Martín 148: dos máquinas escribir Underwood; juicio Banco Español con Urrutia, ordenado Tercer Juzgado Mayor Cuantía. 12 Jn.

MIGUEL HERRERA, MARTILLERO, rematará orden Tercer Juzgado, autos García con González, 24 junio, 15.30 horas, Compañía 1447: caja fondos "Cóndor".

QUIEBRA.— VENEGAS R., JOSE MIGUEL (Su Suc.).— Cuarto Juzgado Civil Mayor Cuantía esta ciudad, resolución, tres mes en curso, ordenó tener por ampliada la verificación por la cantidad de $ 71.012, verificado por el Banco Sud Americano de esta ciudad, y proveniente letra impaga, intereses, gastos de protesto y ley N.o 3786.—Puyó, Secretario. 13 Jn.

PRIMER JUZGADO CONCEDIO POSESIÓN efectiva herencia intestada de Francisco Cortés Olivares a su hijo legítimo, Juan Cortés Devia, sin perjuicio derechos cónyuge sobreviviente. —El Secretario. 13 Jn.

PRIMER JUZGADO CIVIL, RESOLUCIÓN siete junio presente año, concedió posesión efectiva herencia intestada Desiderio Baeza Urzúa a Héctor, Mario, Hernán, María, Enrique y Carlos Baeza Gajardo, sin perjuicio derechos cónyuge sobreviviente. Bienvenida Gajardo Briones.— El Secretario. 13 J.

RESOLUCION PRIMER JUZGADO CIVIL Mayor Cuantía, nueve actual, concedió posesión efectiva herencia intestada quedada fallecimiento de doña María Blanca Gálvez Saldivia, a hija legítima, Elena Abigail Valerio Serrano, sin perjuicio derechos cónyuge sobreviviente, don Francisco Valerio Medina.—Secretario. 13 Jn.

CUARTO JUZGADO CIVIL CONCEDIÓ posesión efectiva herencia testada de don Luis Serrano Arrieta, a su heredera testamentaria, doña Laura Serrano viuda de Rivas.— El Secretario. 13 Jn.

CUARTO JUZGADO CIVIL CONCEDIÓ posesión efectiva herencia intestada de doña Pia Bottacci Borgheresi viudad de Riderelli, a doña Elsa Riderelli Bottacci.— El Secretario. 13 Jn.

POR RESOLUCION DE SEIS DE JUNIO en curso, del Cuarto Juzgado Civil de Mayor Cuantía, concedióse, con beneficio de inventario, la posesión efectiva de la herencia intestada de don Ricardo Cox Méndez, a sus hijos legítimos: doña Teresa Cox Balmaceda de Vial, don Ricardo Cox Balmaceda, don Vicente Cox Balmaceda, don Eduardo Cox Balmaceda, doña Inés Cox Balmaceda, don Agustín Cox Balmaceda, don Andrés Cox Balmaceda, y doña Virginia Cox Balmaceda de Huneeus, y a sus nietos: doña Victoria Fernández Cox de Cox, don Marcelo Fernández Cox, don Carlos José Fernández Cox, don Juan Eduardo Fernández Cox, don Ricardo Fernández Cox, y don Cristián Fernández Cox, por representación de su madre, doña Victoria Cox de Fernández, fallecida. El 13 del presente mes, a las 16 horas, practicará inventario solemne, en Secretaría Juzgado.— Emilio Puyó. 11 Jn.

REMATE JUDICIAL, LEY 4,702 — EL 24/VI/52, diez horas, Agustinas 1529, orden Segundo Menor, juicios: Dollman-Escobar, Vial-Barroso, Hielera "Olimpia", sin mínimum; hielera polar, $ 3.099.66.— Jermán Fuenzalida, Martillero. 11 Jn.

EL TRES DE JULIO DE 1952, A LAS quince horas, se rematará ante Quinto Juzgado Civil Mayor Cuantía-Santiago, la propiedad de calle Walker N.o 5770, de esta ciudad, por el mínimo de $ 200.000, al contado, y el saldo, si lo hubiere, se pagará mitad a tres meses y resto a seis meses plazo. Bases: Secretaría Juzgado mencionado, juicio "Luis Parra con Plutarco Romero". Boleta: $ 20.000. Títulos, Caja Nacional Ahorros.— El Secretario. 11 Jn.

REMATE.— EL VEINTICINCO DEL actual, a las 15 horas, Tercer Juzgado Civil, se rematará propiedad calle Dávila Larraín N.o 1464, esta ciudad. Mínimum: $ 70.000. Boleta 10 por ciento. Pago será al contado. Bases y antecedentes, Secretaría Juzgado.— Juicio "Valdivia con González".— L. Suárez, Secretario. 14 Jn.

REMATE.— EL 23 ACTUAL, QUINCE horas, rematarase, ante Segundo Juzgado Civil, Santiago, sitio número 106, de la Población Santa Julia, comuna Ñuñoa, este departamento. Mínimum: $ 40.000 contado. Boleta: $ 4.467. Bases, antecedentes: Secretaría Juzgado indicado, juicio "Vicuña con Navarro". Ejecutivo.—Secretario. 13 Jn.

CUARTO JUZGADO CIVIL CONCEDIÓ posesión efectiva herencia intestada de doña María Luisa Zúñiga Zúñiga, a doña Celia Zúñiga Zúñiga, Beatriz, Delia Elena, Lumir Segundo, Osvaldo, Humberto, Héctor Marcial, María Olga, Elena Emma, y Alberto Zúñiga Paiva, sin perjuicio derechos cónyuge sobreviviente, don Sergio del Valle. 13 Jn.

SOCIEDAD AGUILERA Y GALLARDO Limitada.— Quiebra.— Segundo Juzgado Civil.— En verificación Roberto Sanhueza M., ascendente a $ 15,224, proveniente letras, Juzgado proveyó: "Santiago, abril veinticinco 1952. A lo principal, primer otrosí, por verificado el crédito; notifíquese en forma legal. Y al segundo, téngase presente.— Olate.— Peragallo".— Secretario. 13 Jn.

QUIEBRA.— AIDA ANSALDO ESPINOSA.— Cuarto Juzgado Civil Mayor Cuantía, resolución cuatro mes en curso, ordenó tener por verificado extraordinariamente crédito por la cantidad de $ 82.142, verificado por la Sociedad "Industrias Eléctricas y Musicales Odeón S. A.", Sociedad Comercial, este domicilio, y proveniente letras y facturas impagas.— Puyó, Secretario. 13 Jn.

TERCER JUZGADO CIVIL CONCEDIÓ posesión efectiva herencia intestada doña Olga Martínez Novoa, a hijos Josefina, Gladys, Pedro, Nelly y Juan Morales Martínez, sin perjuicio derechos cónyuge sobreviviente, David Pérez Morales. Practicaré inventario solemne 13 presente, 18 horas. 13 Jn.

CUARTO JUZGADO CIVIL CONCEDIÓ posesión efectiva herencia intestada de don René Coddou Ortiz, a señoras Raquel y Eliana Coddou Gallardo, sin perjuicio derechos cónyuge sobreviviente, doña Raquel Gallardo.— El Secretario. 13 Jn.

QUIEBRA MANUEL VILLAR.—QUINTO Juzgado Civil.— Por resolución de 6 de junio de 1952, túvose por agregado a estos autos inventario confeccionado por el Síndico.— El Secretario. 11 Jn.

CITACION.— EN EXPEDIENTE N.o 11844, del Primer Juzgado Civil Mayor Cuantía, sobre denuncia capellanía, caratulados "Allende Exequias", notificación, ordénose citar a los que se crean con derecho goce capellanía mandada fundar por don Ezequias Allende Zarricueta, por medio tres avisos publicados diario "La Nación", de ocho en ocho días.— El Secretario. (Primer aviso). 11-21-1-o Jl.

SEGUNDO JUZGADO CIVIL SANTIAGO.—Schuler Pablo. Proposiciones Convenio.— N.o 18.— 30 mayo último, asistencia Síndico Quiebra, acreedores Orlando Hernández, por $ 102.000; Kurt Wunkhaus, por $ 108.000; Elsa Peters, por $ 90.000 de Whilhelm Schlosser y $ 135.000 por sí, e Inés Alvarado, por $ 148.000, representando mayorías legales acreedores y créditos, aprobaron proposiciones este convenio preventivo.— Juzgado proveyó: Santiago, junio 5 de 1952. Notifíquese el convenio en conformidad a la ley, en extracto.— Wenceslao Olate.— Carlos Peragallo.— El Secretario. 14 Jn.

QUIEBRA FULVIO ALBERTONI.—EN solicitud Banco Español-Chile, en lo principal, verifica un nuevo crédito por $ 30.000; en el otrosí, alega preferencia como acreedor prendario para pago de créditos verificados, proveyóse: 7 junio 1942 A lo principal y otrosí, téngase presente.— El Secretario. 14 Jn.

QUIEBRA ARTURO RUIZ DIEZ.— Tercer Juzgado Civil.— Por resolución de 7 de junio de 1952, túvose por ampliada nómina de créditos reconocidos en esta quiebra con el valista de Francisco Lyon, por $ 2.000.000.— El Secretario. 14 Jn.

QUIEBRA RAUL COVARRUBIAS. — Por resolución de 15 de mayo de 1952, del Tercer Juzgado Civil de Mayor Cuantía de Santiago, fué declarado en quiebra don Raúl Covarrubias Zenteno, médico cirujano, domiciliado en calle El Vergel N.o 2818. Las personas que tengan bienes o papeles pertenecientes al fallido, deben entregarlos dentro de tercero día, al Síndico de Santiago, bajo pena de ser tenidos por encubridores o cómplices de la quiebra. Adviértese al público que no debe hacer pagos ni entregas de mercaderías al fallido, so pena de nulidad de los mismos. Los acreedores residentes en Chile deben verificar sus créditos y preferencias dentro de treinta días, bajo apercibimiento legal. Las notificaciones por avisos se harán en "La Nación".—El Secretario. 17 Jn.

NIEVES PEÑA DE GONZALEZ, MARTILLERO, rematará 14 junio, 10.30 horas, San Martín 148: caja fondos, 42 camisas; juicio Caja Empleados Particulares con Cooperativa la Previsión, ordenado Quinto Juzgado del Trabajo. 12 Jn.

NIEVES PEÑA DE GONZALEZ, MARTILLERO, rematará 13 junio, once horas, Javiera Carrera 136: camión marca "Fiat", con acopiado; juicio "Fernández con Candela", ordenado Cuarto Juzgado Mayor Cuantía. 13 Jn.

MIGUEL HERRERA, MARTILLERO, rematará, orden Tercer Juzgado, autos Sijo con Fuentes, 24 de junio, a las 16 horas, en Compañía 1447: cojadores, mesa, sillas, aparador, cómoda. 12 Jn.

MIGUEL HERRERA, MARTILLERO, rematará, orden Tercer Juzgado, autos Struque con Cass Martina, 24 de junio, 16 horas, Compañía 1447: Radio R. C. A. 12 Jn.

MIGUEL HERRERA, MARTILLERO, rematará, orden Tercer Juzgado, autos Kass con Fernández, 24 de junio, 16 horas, Compañía 1447: sillones, mesita. 12 Jn.

MIGUEL HERRERA, MARTILLERO, rematará, orden Cuarto Juzgado, autos Wurgaft con San Martín, 17 junio, 15.30 horas, Compañía 1447: Radio Philips, mesa, sillas. 12 Jn.

MIGUEL HERRERA, MARTILLERO, rematará, orden Segundo Juzgado, autos Lindermann con Barraza, 17 de junio, 15.30 horas, Compañía 1447: sofás, sillones, banco carpintero, cortes género para fundas, lámpara, radio Philco. 12 Jn.

REMATE JUDICIAL. — EL 26 DEL presente mes, a las quince horas, ante el Quinto Juzgado Civil de Mayor Cuantía de Santiago, se rematará el inmueble de calle Madrid 1673. Mínimum: $ 439.000.— Págase con $ 200.000 contado y saldo a seis meses. Garantía: Boleta: $ 43.900. Juicio Ugarte con Pizarro.— El Secretario. 14 Jn.

TERCER JUZGADO DE MENOR Cuantía, Juicio Ley 4,702, "Elbo con Acuña", rematará 20 de junio, a las 15 horas, en Catedral 1312: plano "Stecke", mínimum: $ 28.026, por orden Síndico.— Martillero Mario Undurraga. 13 Jn.

REMATE.— ANTE QUINTO JUZGADO Civil, remataráse el 3 de julio próximo, a las quince horas, propiedad ubicada en Avda. Irarrázaval números 1625 al 1675, Ñuñoa. Mínimum subasta: $ 1.125.333.35; garantía diez por ciento mínimum, boleta bancaria orden Juzgado. Demás bases, juicio Molleda con Vidal.— Secretaría.

REMATE JUDICIAL. — CUARTO Juzgado Civil Mayor Cuantía, esta ciudad, rematará dos julio próximo, quince horas, propiedad ubicada calle Gauss N.o 5146, de la comuna de San Miguel de este departamento. Mínimum: $ 274.000. Boleta del diez por ciento del mínimum. Demás bases y antecedentes en Secretaría del Juzgado, expediente N.o 103.968, Sociedad Agrícola del Maipo con Orostegui Roberto. Cobro de pesos.—Puyó, Secretario. 14 Jn.

PRIMER JUZGADO CIVIL, RESOLUCIÓN seis junio presente año, concedió posesión efectiva herencia testada Florentino Maureira Hernández a Olga Macías viuda de Maureira. Practicaré inventario solemne 17 del presente, 16 horas, Bandera 342.— El Secretario. 14 Jn.

SEGUNDO JUZGADO CIVIL CONCEDIÓ posesión efectiva herencia intestada de Exequiel Alcaino Abarca, a su cónyuge sobreviviente, Amelia Olivares Ríos.— Secretario. 14 Jn.

SEGUNDO JUZGADO CIVIL CONCEDIÓ posesión efectiva herencia intestada de Héctor Manuel Macaya Olguín, a su padre legítimo, Manuel Macaya Martínez.— Secretario. 14 Jn.

SEGUNDO JUZGADO CIVIL CONCEDIÓ con beneficio inventario, posesión efectiva herencia intestada de Pedro José Quiroz Cáceres a hijos, Clara, Fedeslinda y Pedro Segundo Quiroz Ossazo.— Secretario. 14 Jn.

POR RESOLUCION CUARTO JUZGADO Civil, de cuatro junio en curso, se concedió posesión efectiva herencia intestada de don Ladislao Martínez Ilturralde, a los señores Eduardo, Juan, Ricardo y Manuel Martínez Gutiérrez, sin perjuicio derechos cónyuge sobreviviente, doña Pilar Gutiérrez Abascal viuda de Martínez.— Puyó. 14 Jn.

CUARTO JUZGADO CIVIL CONCEDIÓ posesión efectiva herencia intestada de don Enrique Venables Allan, a don Enrique Alfredo y Lily Venables Burgos, sin perjuicio derechos cónyuge sobreviviente, doña Flauta Burgos Bustamante. 14 Jn.

CUARTO JUZGADO CIVIL CONCEDIÓ posesión efectiva herencia intestada de don Francisco Jeldes Alarcón, a su cónyuge sobreviviente, doña Dominga del Carmen Carvajal viuda de Jeldes. 14 Jn.

CUARTO JUZGADO CIVIL DE MAYOR Cuantía concedió posesión efectiva herencia testada de doña Elisa Cáceres Cáceres, a su heredero don Juan Rolando Enrique Díaz Cáceres.— El Secretario. 14 Jn.

CUARTO JUZGADO CIVIL CONCEDIÓ posesión efectiva herencia testada de don Juan Gonzales Romero, a su heredera universal, doña Adriana Crequeville González. El 19 del presente, a las 16 horas, practicaré inventario solemne.— Puyó. 14 Jn.

QUINTO JUZGADO CIVIL CONCEDIÓ posesión efectiva herencia intestada de Prosperina Vásquez Castro a Adella, Trinidad y Germán Villalobos Vásquez. Inventario solemne practicaré, 16 actual, quince horas.— Secretario. 14 Jn.

QUINTO JUZGADO CIVIL CONCEDIÓ posesión efectiva herencia intestada de Teófimo Alegre Herrejón a Anamaría Isabel Alegre Toro, sin perjuicio derechos cónyuge, María Toro Romero. Inventario solemne practicaré 16 actual, quince horas.— Secretario. 14 Jn.

QUINTO JUZGADO CIVIL CONCEDIÓ posesión efectiva herencia intestada de María Enriqueta Cabello Orellana a su madre, María Orellana Menares.— Secretario. 14 Jn.

BOMBAS.—

CUERPO DE BOMBEROS DE ÑUÑOA —Segunda Compañía.— "La Vida por la Humanidad".— De orden del señor Capitán, cito a la Compañía a ejercicio para mañana jueves, a las 8.30 horas. Punto de reunión: el Cuartel, con uniforme de trabajo.—El Ayudante. 12 Jn.

CUERPO DE BOMBEROS DE RENCA. — Primera Compañía— "Deber y Abnegación".— De orden del señor Capitán, cito a la Compañía a ejercicio para hoy, a las 21.30 horas. Uniforme de trabajo. Punto de reunión el Cuartel.— El Ayudante. 11 Jn.

PRIMERA COMPAÑIA DE BOMBEROS de Ñuñoa.— "Unidos Serviremos". —Cito a la Compañía para ejercicio el jueves 12, a las 19 horas. Uniforme de trabajo. Punto de reunión: el Cuartel.—El Ayudante. 12 Jn.

QUATRIEME COMPAGNIE DE POMPIERS.— "Pompe France".— Exercice de Compagnie, Jeudi 12 ct. a 19 heures. Tenue de travail. Réunion: au Stade Francais.—La Capitaine. 12 Jn.

OCTAVA COMPAÑIA DE BOMBEROS".— "La Unión es Fuerza".—Cito a la Compañía a ejercicio para mañana jueves, a las 8.30, horas. Punto de reunión: el Cuartel. Tenida: uniforme de trabajo.— El Ayudante. 12 Jn.

PASADO MAÑANA
VIERNES
Remate de Objetos Varios
EN OFICINA MATRIZ DE LA
Caja de Crédito Popular
Pasaje Capuchinas N.os 762, esquina San Pablo N.o 1130
PRESTAMOS: concedidos en octubre de 1951, con vencimiento en abril de 1952.
EXHIBICION: HOY, de 9 a 12 y de 14.30 a 17 horas

ACERO
PLANOS PARA RESORTES OCHAVADO REDONDO Y CUADRADO PARA MINAS
OFRECE
S. SACK
SAN PABLO 1179
MORANDE 847
V. MACKENNA 1648

"Atelier" MODAS
Abrigos, vestidos, blusas y chales jersey. Pilotos-chaquetones trajes sastre, etc. paraguas
CREDITOS A SOLA FIRMA
MAC IVER 272
LOCAL 7-B - FONO 38087
SABADOS ABIERTO TODO EL DIA

MAQUINISTAS
Se necesitan maquinistas para rodillos splandores a vapor.
Presentarse en calle MONEDA N.o 723, tercer piso, oficina 302.
Los interesados deben traer certificados de antecedentes, certificado de nacimiento, certificado médico y certificado del empleo desempeñado anteriormente.

MILLARAY
PIELES FINAS
ofrece su gran surtido en
PIELES FINAS
con los últimos modelos y a los mejores precios en plaza.
FACILIDADES DE PAGO
AHUMADA 312 - OF. 100 ENTREPISO - FONO 89411

PARA SU JARDIN
ABONOS PARA FLORES: Creados por especialistas en flores para sus necesidades y las de los profesionales. INSECTICIDAS, FUNGICIDAS, ETC.
Para resolver el problema de su rosal, clavel, gladiolos, etc., CONSULTAS GRATIS. Con cada compra, un folleto gratis sobre uso y época de aplicación.
CLAVELES GIGANTES: 6 distintos y soberbios colores. Tallos de 50/60 cms. Flores de 6/8 cms. y más. Reserve con tiempo estas maravillas que comenzemos a entregar en noviembre. Lista precios GRATIS.
Ventas mayor menor, reembolsos.
Asociación de Productores de Plantas
(PRODUPLANT)
GALERIA ALESSANDRI 24 - A., por Bandera

RELOJERIA "BELGICA"
RELOJES SUIZOS
Entregamos inmediatamente con sólo
$ 300.- DE PIE
Saldo en pequeñas cuotas mensuales
BANDERA 84
5.to Piso - OF. 503 - Casi Eso MONEDA
SABADO ABIERTO TODO EL DIA

OPTICA
RODOLFO HAMMERSLEY
AGUSTINAS 1096
esquina Bandera
Fono 88075 — Casilla 3898
ESPECIALIDAD
RECETAS
de médicos oculistas.

INDUSTRIAS Y COMERCIO

COTIZACIONES AL CIERRE

ORO:
Oro 3.450 v
Oro Export. 3.900 t
BONOS:
D. Interna 7-1 84 c
Garantía 7-1 84 c
Paviment. 7-1 84 c
Municipalidad de Stgo.
Caja 6-3/4 50 1/4 v
Hipotec. 6-1 50 t
Valpso. 6-1 52 1/2 n
Deb. Iquique 128 n
Deb. Tarapacá 83 tr
BANCARIAS:
Central 2.900 t
Chile 1.200 c
Crédito 98 n
Edwards 220 n
Español 280 n
Hipotecario Ch. 445 n
Israelita 109 e
Italiano 138 t
Osorno 152 c
S. Americano 136 t
MINERAS:
Amigos 21 t
Andacollo 2.80 n
Aucanquilcha 122 cp
Bellavista 18 v
Carmen 7 1/4 c
Cerro Gde. 32 n
Del. Punitaqui 110 n
Disputada 210 cp
Espinos 6 v
Lota 106 v
Manganesos A. 280 e
Merceditas 10 n
Ocuri 67 t
Oplaca 121 n
Oruro 336 vp
Patiño 1.300 n
Punitaqui 100 tp
Schwager 296 n
Tocopilla 308 tm
Totoral 24 1/2 n
Pts. de Lobos 17 t
AGRICOLAS y GANADERAS:
Celeura 85 vm
Champagne Valdivieso 48 c
Gente Grande 370 c
Lag. Blanca 250 n
Rupanco 275 n
Sofruco 24 n
T. del Fuego 250 tm
Viña Concha y Toro 76 tm
Viña La Rosa 40 t
CALITRERAS:
Anglo Lautaro C. 110 1/2 tp
Iquique 77 1/2 tp
Tarapacá 283 vm
TEXTILES:
Caupolicán 22 v
Chiteco 47 n
FIAP 30 1/2 t
Lino 270 c
Paños Bellavista 60 n
Paños Concepción 14 1/4 v
Paños Tomé 34 n
Rayonhil 10 1/2 v
Sumar 62 n
Tej. El Salto 17 3/8 n
Vestex 17 t
Yarur 148 tp
INDUSTRIALES y VARIAS:
Agencias Graham 60 n (X/Div.)
Alcoholes 16 1/2 n
Alpargatas 35 n
Arrocera EGA 26 n
BIMA 106 t
Cem. Melón 153 cp
Cervecerías 140 c
Cintolesi 18 1/2 c
Club Golf 16.000 c
Club Hípico 182.000 n
Codina 71 1/2 n
Cola 37 1/2 n
Cía. Industrial 44 n
Copec 35 tp
Corchera 22 n
Costabal y Echenique 40 o
Cristalerías 29 1/4 t
Ed. y Viña Undurraga 185 n
Electricidad Industrial 98 c
Electro Mat. 10 n
Farmacéutica 63 c
Fertilizantes 70 vm
Fósforos 43 c
Gas de Stgo. 36 t
Hotelera 14 n
Hucke Hnos. 77 v
Indust. Varias 42 v
INSA 318 cp
Interameric. 36 1/2 t
Interocean. 55 1/2 n
Lamifun 4 1/2 n
La Rural 136 n
Lozas Penco 34 1/2 t
Luchetti 26 t
Muelles Pobl. Vergara 21 t
Papeles y Cart. 75 t
Pesquera de Iquique 9 1/2 c
Pizarreño 38 n
Refiner. de Viña 66 t
Renta Urbana 67 t
Ruddoff 32 v
Saavedra Ben. 137 tp
Sanitas 43 cp
Tabacos 54 t
Tattersall 245 t
Teléfonos 39 tm
Termas de Panimávida 24 n
Vapores 246 tp
Vidrios Pla. 60 tm
Volcán 42 1/2 t
Zig-Zag 25 c
METALURGICAS:
Asi. Habas 31 n
CIC 41 t
Enlozados 18 1/2 n
Envases 15 v
Indac 27 n
Ingelsac 13 n
Madeco 55 vp
Mademsa 18 1/4 n
Mecánica Industrial 39 1/2 v
SEGUROS:
Chilena Consolid. Grls. 106 n
Marítima 48 t
TRANSACCIONES:
Oro ... 81.800
Oro Export. 40.000
Bonos ... 4.370.000
Acciones ... 257.467

MOVIMIENTO BURSATIL

RUEDA DE LA MAÑANA DE AYER.—
1.000 Oro 3.520
440.000 Deuda Interna 7-1 84
12.000 Pavimentación 7-1 84
516.000 Caja 6-3/4 50
204.000 Hipotecario 6-1 50
2.800 Amigos 19
22.500 Carmen 7 1/4
100 Cia. Luz 106
4.800 Iquique Jun. 19, 76
200 Iquique 76
3.500 Iquique Jun. 19, 76
500 Rayonhil 10 1/2 OD
3.000 Rayonhil 10 1/2
1.000 Copec 34 1/2
500 Fertilizantes Jul. 10, 7.
400 Lozas Penco 34 1/2
2.900 Renta Urbana 67
100 Saavedra Bernard 136

REMATE DE PRENDA
83.000 Madera Los Leones S. A., 2

FUERA DE RUEDA DE LA MAÑANA
40.000 Oro Exportación 3.900
75.000 Oro 3.480
361.000 Deuda 7-1 84
935.000 Pavimentación 7-1 84
4.000 Garantía 7-1 84
435.000 Caja 6-3/4 50
800 Deb. Tarapacá 85
5.000 Deb. Tarapacá 81
800 Banco Chile 1.290
600 Banco Italiano 138
700 Banco Sud Americano 136
1.400 Amigos 20
2.000 Aucanquilcha Jun. 19, 120
347 Aucanquilcha 120
800 Aucanquilcha Jun. 19, 122
800 Aucanquilcha Jul. 10, 123
4.000 Carmen 7
500 Disputada Jul. 10, 212
800 Disputada Jun. 19, 208
1.500 Oruro Jul. 10, 340
500 Punitaqui Jun. 19, 96 1/2
1.000 Punitaqui Jul. 10, 97 1/2
1.000 Punitaqui Jun. 19, 96 1/2
2.000 Tocopilla Jun. 19, 306
700 Tocopilla Jul. 10, 308
2.800 Tocopilla Jul. 10, 307
700 Fuegos 248
600 Fuegos Jun. 19, 249
1.000 Viña La Rosa 40
1.000 Viña Concha y Toro, Junio 19, 76
300 Ang. Lautaro Jul. 10, 111
6.000 Iquique Jul. 10, 77
700 Iquique Jun. 19, 76
500 Iquique Jul. 10, 77
3.500 Iquique Jun. 19, 77
1.000 Iquique Jul. 10, 78
2.000 Iquique Jun. 19, 78
3.000 Tarapacá Jun. 19, 270
300 Tarapacá Jun. 19, 287
500 Flap Jun. 19, 30 1/2
1.800 Flap 30 1/2
200 Vestex 17
100 Yarur 146
3.500 Cem. Melón 151
1.500 Cem. Melón Jun. 19, 152
1.500 Cem. Melón Jul. 10, 153
1.000 Cem. Melón 151
1.500 Cem. Melón Jun. 19, 151
200 Cervezas 140
200 Cic 41
1.000 Copec 34 1/2
1.000 Copec Jul. 10, 35
200 Cristales 29 1/4
1.500 Fertilizantes Jul. 10, 72 1/2
500 Fertilizantes Jul. 10, 72
3.300 Fertilizantes Jul. 10, 72 1/2
296 Gas 38
600 Lozas Penco 34 1/2
800 Luchetti 26
300 Madeco Jul. 10, 55 1/2
4.200 Papeles y Cartones 75
2.000 Papeles y Cart. Jul. 10, 76
85 Papeles y Cartones OD, 75
3.000 Renta Urbana 67
1.000 Renta Urbana 67 OD
600 Refinería de Viña 66
100 Refinería de Viña 66
100 Saavedra Bernard Jul. 10, 137
300 Tattersall 245
100 Teléfonos Jun. 19, 59
270 Tabacos 54
200 Vapores 245
300 Vapores 242
200 Vapores 245
100 Volcán Jul. 10, 43
100 Volcán Jul. 10, 43
300 Volcán Jul. 10, 43
200 Volcán 42 1/2 OD.
300 Volcán 42 1/2 OD

OPERACIONES DE 15.15 a 15.30 HORAS.—
600 Oro 3.480
287.000 Deuda 7-1 84
7.000 Deb. Tarapacá Jul. 10, 83
1 Banco Central 2.900
200 Banco Chile 1.290
2.000 Amigos 21
300 Aucanquilcha Jun. 19, 121
3.000 Carmen 7 1/4
800 Disputada Jun. 19, 20 8
1.000 Punitaqui Jun. 19, 96 1/2
1.000 Punitaqui Jul. 10, 97
1.500 Punitaqui Jun. 19, 96 1/2
400 Fuegos Jun. 19, 250
400 Lautaro 109
2.000 Lautaro Jul. 10, 111
200 Lautaro 109 1/2
1.500 Iquique Jun. 19, 77
2.000 Iquique Jul. 10, 78
1.000 Iquique Jul. 10, 78
100 Cemento Melón 151
1.000 Cemento Melón Jun. 19, 152
300 Cemento Melón Jul. 10, 153
1.000 Fertilizantes 71
700 Lozas Penco 34 1/2
2.000 Madeco Jun. 19, 55 1/2

OPERACIONES DE 15.30 a 16.30 HORAS.—
200 Oro 3.480
5.000 Oro 3.450
120.000 Deuda 7-1 84
470.000 Deuda 7-1 84
1.000 Pavimentación 7-1 84
240.000 Caja 6-3/4 50 1/4
100.000 Hipotecario 6-1 50
5.000 Deb. Tarapacá 82
2.000 Deb. Tarapacá 83
1.000 Deb. Tarapacá 83 pa
1.000 Deb. Tarapacá 83 pa m.
1.200 Deb. Tarapacá 83 px

COTIZACIONES DE CAMBIOS EL BANCO SUD AM

MONEDAS
DOLAR LIBRE (U. S. A.)
DOLAR LIBRE (ALEMANIA)
LIBRA ESTERLINA LIBRE

BOLSA DE VALPA

PRIMERA RUEDA
100.000 Hipotec. Valpso. 6-1 52 1/4
500 Refin. de Viña Jul. 10, 66 1/2
1.000 Iquique Jul. 10, 77
3.000 Punta Lobos Jul. 10, 17
600 Hucke Jul. 10, 78
1.000 Hucke 75
1.000 Cemento Melón 151
196 Cemento Melón 150
200 Lautaro Jul. 10, 111
1.000 Copec 34 1/2
1.500 Flap Jun. 19, 30 1/4
1.600 Flap 30 1/4
1.300 Fertilizantes Jul. 10, 71 1/2
55 Fertilizantes 68
10 Fertilizantes 68
1.000 Fertilizantes 71
2.000 Fertilizantes Jul. 10, 71 1/4

SEGUNDA RUEDA
27.000 Deuda 7-1 84
200 Caupolicán 21 1/2
1.000 Refingr. Viña 65 1/2
1.500 Refiner. Viña Jun. 19, 65 3/4
300 Refiner. Viña 65 3/4
2.900 Astilleros Habas 29 1/2
500 Copec 34 1/2
400 Paños Bellavista 64
300 Paños Bellavista 65
3.100 Cia. Industrial Jun. 19, 43 1/2
400 Cem. Melón Jun. 19, 152 1/2
600 Fertilizantes Jul. 10, 71

PASADO MAÑANA
De 9.30 a 12 M. y de 14.30 horas adelante
REMATE
de alhajas y pieles
EN LA SUCURSAL N.o 2 DE LA
Caja de Crédito Popular
Vicuña Mackenna 200
PRESTAMOS: concedidos en octubre de 1951, con vencimiento en abril de 1952.
— HAY —
Arrollas de oro, anillos con brillantes, relojes, placas, alfileres, aros, piedras sueltas, platería, pulseras, etc.
PIELES: Abrigos de mouton doré, castor, nutria negra y café, patas de astrakán, cuellos de diferentes pieles, etc.
EXHIBICION: HOY, de 9.30 a 12 M. y de 14.30 a 17 horas.

JOYAS
BRILLANTES, ORO, PLATINO
COMPRAMOS
Precios máximos
JOYERIA Y RELOJERIA
"DRUVI"
SAN ANTONIO 80
FONO 61766

MUEBLES
de gran ocasión
$ 3.500.— Lindo amoblado comedor moderno, 8 piezas.
$ 6.500.— Regalo precioso amoblado living Chippendale, muy confortable, tapizado en precioso brocato de seda. Otro, estilo Reina Ana.
$ 7.500.— Dormitorio moderno, 3 cuerpos, desarmable, espejos importados.
$ 9.800.— Mitad de su valor, precioso amoblado de comedor estilo normando, hecho en lingue macizo con cubiertas de placa, artísticamente tallado a mano.
$ 20.500.— Fantástico amoblado dormitorio, estilo normando hecho en lingue macizo, 3 cuerpos, desarmable; se compone: ropero cómoda, emperatriz con espejos de biombo, importado, 2 marquesas, 2 veladores, 2 sillas, 1 banqueta y 1 mesa de centro. Unica oportunidad.
$ 24.000.— Mitad de su valor, fantástico amoblado comedor Chippendale hecho totalmente en placa; gran buffet con cajonería, preciosa mesa, 6 sillas y 2 sillones, barniz patinado. ¡Aproveche usted!
Antes de comprar sus muebles, visite la "Cas