RESULTADOS DE LA POLLA CHILENA DE BENEFICENCIA (PAGINA 20)

TIEMPO PARA SANTIAGO: Nuboso. Precipitaciones débiles.
TEMPERATURA DE AYER: Máxima, 12,5 grados C., a las 13 05 horas. Mínima, 3,3 grados C., a las 7 10 horas.
PRONOSTICO PARA HOY: Se mantendrán los cielos nubosos en la parte norte y central del país, registrándose lloviznas locales en el Norte Chile y parte de la Zona Central.

LA NACION

AÑO XLVI — SANTIAGO DE CHILE, LUNES 24 DE SEPTIEMBRE DE 1962 — PRECIO: Eº 0.05 — N.o 16.364

PERSONAL

Edición de 22 páginas — En dos secciones

Deportes, Págs.	5	Crónica, Págs.	15 a 17
Hípica		Redacción	18
Ford		Política	19
Económicos		Polla	20
Gran Mundo	11	Provincias	21
Teatros	12 y 13	Cine	22
Cables	14	Premios	22

Colo Colo en alza: venció a Palestino 3-1

Portillo, Valdés y Soto marcaron los goles del equipo criollo. A. Navarro, el del cuadro perdidoso. Los albos sacaron a relucir su "garra" cuando al promediar el segundo tiempo fueron empatados

Escribe:
MANUEL E. COSSA

CANCHA: Estadio Nacional.
PAGARON: 19.562 personas.
SOCIOS: Colo Colo, 1.746; Palestino, 233.
RECAUDACION: 14.601,55 escudos.
ARBITRO: Jorge Cruzat.
COLO COLO (3 goles): Arias; Peña, F. Navarro y Valdés; Guevara y Ortiz; Portillo, Hormazábal, Soto, Valdés y Bello. Entrenador: José M. Moreno.
PALESTINO (1 gol): Donoso; García, Quiroga y Arancibia; V. Castañeda y Donoso; R. Castañeda, Díaz, Truncoso, Cortés y A. Navarro. Entrenador: Hugo Díaz.
GOLES, primer tiempo: 1' PORTILLO, al empalmar de cabeza un centro sesgado, con, desde la izquierda, [illegible] Valdés.
Segundo tiempo: 21' A. NAVARRO: Cortés eludió a dos rivales en hábil jugada, y luego entregó preciso pase a Navarro, quien, "tirando" la pelota la dejó fuera del alcance de Escudero. 31' VALDES, al atrapar y empalmar con su pie izquierdo un centro que, desde la derecha, en semicírculo, envió Peña; 29' SOTO, recibió de Valdés un pase por alto —luego de este "apoio" adversario— y con certero cabezazo sorprendió la salida del arquero Donoso.

Cuando José M. Moreno tomó la batuta de Colo Colo, dijo que se encontraría satisfecho de su labor si el equipo volvía a ser lo que siempre había sido: un equipo veloz, corajudo y de "garra", que además hiciera buen fútbol". Y la verdad es que Colo Colo se ha encontrado con algunas de las mismas que le fueron vitales en tantas batallas de triunfo. El team criollo vese más fuerte y más tesonero que antes, sin duda lo tomara Moreno. Pero a Palestino —incluso— le faltó reducir parte de la que es su "garra" característica, pudo así trocar en triunfo el marcador de 3 a 1 un match que se le puso difícil, luego de que el team de "colonia" consiguiera el empate.

Lo que pesó más rápido que [illegible] Colo Colo han tenido, que ver, directamente, [illegible]

(PASA A LA PAGINA 2.)

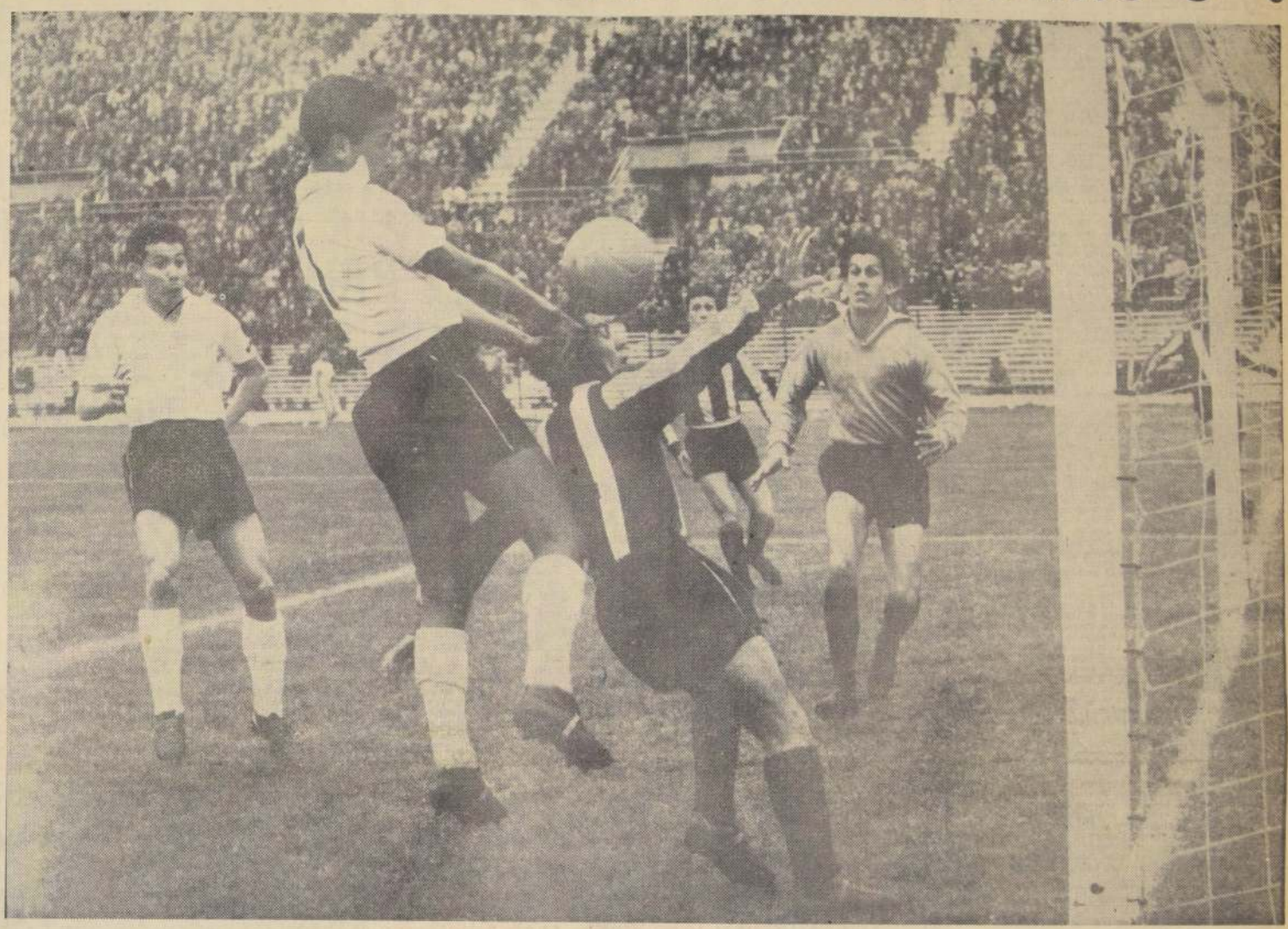

PRIMER GOL DE COLO COLO.— La escena capta el instante preciso en que Portillo, con golpe de cabeza, va a abrir el marcador para Colo Colo. Valdés envió un centro sesgado desde el costado de las galerías, que por la otra banda empalmó Portillo, por sobre la presencia del defensa Arancibia, de Palestino. El meta Donoso fue rebasado por el centro, y Soto mira con expectación la intervención de su compañero de ataque. Valdés señaló el segundo gol de los albos, en tanto que Juan Soto fue autor del tercero.

Con fútbol de jerarquía Santiago ganó a Unión 3-2

La labor cumplida por el elenco bohemio especialmente en el segundo tiempo, justifica el triunfo obtenido. Error de proporciones tuvo el árbitro Vicuña al no sancionar un penal visible. Mohor, Contreras y Fuenzalida, para los recoletanos. Landa y Grillo, los autores de los tantos hispanos

Escribe:
ALFREDO L. PARRA

CANCHA: Estadio Nacional.
SOCIOS: Santiago Morning, 361; U. Española, 817.
ARBITRO: Claudio Vicuña. Culminó una faena llena de equivocos, al no cobrar un penal visible que "vio" todo el estadio.
EQUIPOS.— Stgo. Morning (3): Godoy; Echeverría, Lepe y Carrasco; Cruz y Mohor; Sandoval, Rodríguez, Fuenzalida, Luque y Contreras.— Entrenador: Isaac Carrasco.
Unión Española (2): Nistche; Beltrán, Aguilera y Rodríguez; Luco y Cortés; Ramírez, H. Landa, Grillo, Abello y Cruz.
GOLES.— Primer tiempo: a los 20', el mediovolante C. Mohor, entreverado con sus compañeros de ataque, desde fuera del área, disparó fuerte a media altura, venciendo a Nistche. Al saltar a un centro alto, Luque chocó con el zaguero Aguilera, por lo que hubo de ser retirado del campo en camilla. A los 33', Ramírez dio un pase en profundidad a Landa; Carrasco creyó que Godoy estaba cerca de la jugada y se quedó parado, entrando el piloto y consiguiendo el empate. Segundo tiempo: a los 3', en una jugada frente al pórtico hispano, Contreras remató alto, logrando el segundo gol. Dos minutos más tarde, ante un corner servido por Rodríguez, salió Nistche a controlar, y el ha-

(PASA LA PAGINA 4.)

UN SERIO PROBLEMA para la defensa de Unión Española resultó el piloto de los bohemios Jorge Fuenzalida. Siempre estuvo atento a todos los rechazos de la retaguardia roja, como asimismo a las faltas que tuvo el meta Nistche. Unión evidenció un fútbol con amarras y contricciones que lo muestran [illegible] de peligrosidad en el ataque y con fallas en la defensa, en cambio, los recoletanos, jugando libremente, lograron un triunfo que a ratos resultó categórico y abrumador. En el grabado, Nistche se lanza a los pies de Fuenzalida, mientras que Aguilera sólo atina a mirar la acción.

CON LA VEHEMENCIA que patentiza la nota gráfica lucharon Magallanes y San Luis, de Quillota, en el match que sostuvieron ayer en Santa Laura. No obstante lo dicho, hubo momentos en que se jugó bien, con mayor dominio de campo de los albicelestes, pero con buena expedición defensiva del rival. El empate a uno fue el resultado justo de esta confrontación, cuyo desarrollo tuvo bastante interés. En el grabado, Brescia aleja el balón, apremiado por Valenzuela y Millas.

Más allá de la CRONICA por RAUL HERNAN LEPPE

■ Colo Colo torna paulatinamente a su fútbol, que tuvo abandonado por largo tiempo. Al llegar para hacerse cargo de la dirección técnica del cuadro albo, José Manuel Moreno, se extrañó de que Colo Colo jugara sin la garra y el temple que fueron siempre dos factores donde los albos afirmaron su labor y que el entrenador conocía muy bien. Moreno se encontró con un equipo lento, casi macilento, que carecía de poder de ataque. Desde el primer entrenamiento, Moreno fue claro en lo que quería: "Necesito darle más fuerza y velocidad al juego", dijo. Y de manera paulatina el once de la casaca blanca se ha ido acercando a la finalidad perseguida por el técnico.

■ Frente a la "U", Colo Colo sacó un empate que lo mostró en tren de recuperación. Ahora, venció a Palestino jugando un fútbol de típico corte colocolino: velocidad y potencia en los dos sectores del cuadro, con una idea permanente de creación. Ortiz y Hormazábal, que antes jugaban mucho entre sí, frenando a sus compañeros con juego lateral y pase corto, se distinguieron por el desprendimiento rápido del balón, usando el pase largo y profundo así como los cambios sorpresivos de juego. Todo esto, en una estructura muy bien armada, sacándose siempre provecho de la penetración y la codicia de Portillo, Soto y Valdés. Crece sin duda Colo Colo y da la impresión de que está en la ruta definitiva de su recuperación. Hay una labor hábil del entrenador, que ha tenido la virtud señalada: devolverle a Colo Colo lo suyo, lo que jamás debió abandonar.

■ Espléndidos los dos últimos goles colocolinos. "Chamaco" Valdés parece haber adivinado el centro alto y cruzado de Peña, porque mientras el atropellaba para emplazar en forma sensacional el tiro final, la defensa de Palestino se quedó plantada, como clavada en tierra. El de Juan Soto fue un gol de guapo, con la entrada valiente y exacta del piloto blanco que cabeceó encima de Quiroga para derrotar a Donoso por tercera vez. No fue menos el tanto de Portillo, para entevar una tripleta que le dio jerarquía y brillo al triunfo albo.

José Donoso está cumpliendo una gran temporada en el arco de Palestino. Ni los tres goles que le hicieron ayer —ante los cuales no tuvo nada que hacer— pueden empañar esta campaña meritoria de un jugador que se ve rejuvenecido pero que sabe usar su veterania para convertirse en un pilar del cuadro tricolor.

☞ El pase de Enrique Hormazábal y la ambición de gol que poseen Valdés, Soto y Portillo hicieron estragos en la defensa de Palestino, que por varias fechas se había conducido con enorme seguridad y alto rendimiento.

☞ Unión Española sigue entregado a las buenas o malas tardes de Honorino Landa. Frente a Santiago Morning él solo casi saca el empate que, por lo demás, no se merecían los rojos. Landa se despachó con un gol y "fabricó" el otro para Grillo. Pero esas creaciones con toques geniales del gran jugador de Punta Arenas no alcanzan siempre para enmendar el rumbo equivocado que se le ha impreso a Unión.

☞ Disponiendo de muy buenos jugadores en el ataque, es un cuadro eminentemente defensivo, muy conservador. Hace un fútbol de "grillietes", a pesar de que la defensa no es compacta ni tiene verdadera calidad. Faltan orientación, mejor visión y más audacia en la dirección técnica, que parece estar creída que Landa tiene la obligación de ganar solo los partidos. Ni aún en los momentos en que estuvo en ventaja numérica el once rojo salió de ese fútbol defensivo. Landa anduvo arriba, es cierto, porque posee vocación de área y hasta sacó un gol, pero siempre muy solitario, a merced de una defensa como la de los bohemios, a la que casi no es posible sorprender con un solo forward. Es de lamentar lo que ocurre con Unión Española, toda vez que se está desperdiciando a un ataque que podría dar mucho más.

■ Se discutió mucho un penal de Lepe contra Grillo que Vicuña no sancionó. La falta existió, en verdad, pero no fue el producto de una jugada creada por el ataque rojo, sino que la consecuencia de un error grueso de Rodríguez. El único, por lo demás, que tuvo el delantero bohemio que jugó un gran partido, andando a través de toda la cancha como una especie de "bolsa de oxígeno" para todo el cuadro. El otro gran valor del vencedor se llamó Contreras, puntero de juego creativo y resolutivo, autor de un gol excelente donde "la tocaron todos" para cumplir con la exigencia que le hacen sus hinchas a Santiago Morning, cuando llega a la red.

■ Jugando con diez hombres Santiago alcanzó a estar en ventaja de 1 a 0. Tras cartón, con el retorno del brasileño Luque, hizo prevalecer su fútbol superior, siempre con sentido de ataque, en una faena sólida, muy segura, que gustó y convenció. Es decir, fue Santiago el equipo que aportó lo mejor a un match que en el segundo tiempo adquirió un tono llamativo con buen fútbol y alto grado emocional. Esos 15 ó 20 minutos iniciales que hicieron los bohemios en el segundo tiempo fueron la cúspide del match y los que resolvieron el pleito. Fue en esos pasajes decisivos donde afloraron las diferencias substanciales del fútbol que hicieron los dos cuadros: hábil, desenvuelto, con poder de ataque, el de Santiago. Sin definición, dubitativo, como dominado por una mente sin luces el de Unión. Entregado al "landazo" o al error del contrario. Y por muy genio que sea Honorino no puede ser todos los domingos el factor de salvación. Hay material allí para conformar un cuadro más solvente; falta, si aprovecharlo.

SE DESPIDEN VICTORIOSOS.— Mostrando clara mejoría, Colo Colo derrotó a Palestino, por 3 a 1. Francisco Valdés fue el mejor jugador del cuadro albo en esta victoria. El equipo criollo alineó así: Escuti; Peña, F. Navarro y González; Guevara y Ortiz; Portillo, Hormazábal, Soto, Valdés y Bello, quienes diestras en alto, saludan a la afición.

Mucho color en el empate de Magallanes y San Luis

CANCHA: Estadio Santa Laura.
PAGARON: 2.185 personas.
RECAUDACION: 1.407,60 escudos.
SOCIOS: Magallanes, 463; San Luis de Quillota, 82.
ARBITRO: Domingo Massaro. Bien.
EQUIPOS: Magallanes (1): Ojeda; Serra, Breccia, Molina; Zúñiga y Albornoz; Gutiérrez, Yávar, González, Millán y Ampuero. Entrenador: Hugo Cheix.

San Luis de Quillota (1): Storch; Mena, Silva y Chávez; Fanelli y Pérez; Millas, Gutiérrez, Valenzuela, Cubillos y Ortiz. Entrendor: Andrés Prieto.
GOLES.— A los 6 minutos del primer tiempo abrió la cuenta San Luis de Quillota, por mediación de Cubillos. El veterano internacional casi encima del arco recogió un rechazo parcial de la defensa albiceleste ante una entrada a fondo de Valenzuela y con un tiro de regular potencia batió a Ojeda.
La paridad la logró para Magallanes el back central Breccia a los 15 minutos de la segunda etapa. El defensa académico entreverado con su ataque aprovechó un corner servido desde la izquierda por Millán para vencer a Storch que, en la emergencia, junto con tres o cuatro compañeros, se había refugiado en su valla.

Mucho empuje, mucho brío, incontenibles deseos de ganar y también —aunque espaciadamente— buen fútbol se vio en el octejo que empataron ayer a uno Magallanes y San Luis de Quillota. Estos atributos no futbolísticos esgrimidos por ambos rivales, que, sin duda alguna, tiene importancia en cualquier resultado, no impidieron que tanto en uno como en otro se hiciera patente la tendencia a jugar con habilidad, con perfecto respeto por la pelota bien trabajada desde atrás.

Saldo este que puede estimarse como positivo en el cotejo y que no extraña en Magallanes, cuya línea de juego se ha ido aclarando fecha a fecha. En cambio, sorprendió en esto el cuadro quillotano, que sin abandonar su ya clásica posición defensiva, mostró en su ataque mayor audacia, más acción conjunta, menos incoherencia y una muy clara disposición a jugar cerca unos de otros, en la idea de aprovechar así la velocidad que tienen la mayoría de sus hombres.

Jugando así, San Luis sorprendió inicialmente a Magallanes, que tuvo muchos problemas con las entradas profundas de Valenzuela, Millas y Ortiz. Justamente el centro delantero en una buena maniobra eliminó a dos defensas y dio ocasión a que Cubillos casi encima del arco batiera a Ojeda.

Sin embargo, esta clara disposición ofensiva de San Luis varió un poco luego, que se pusieron en ventaja. En la idea tal vez de no arriesgar en exceso se fueron atrás y al entregar el medio campo posibilitaron la recuperación de Magallanes, que más o menos a partir de los 20 minutos de la etapa inicial dominó con cierta claridad.

En dominio Magallanes, llevó muchas cargas, al aprovechar muy bien la ya dicha entrega del sector central y la buena faena que en su carácter de "armadores" hacían Yávar, Albornoz y Ampuero, quien ubicado "mentirosamente" de alero no cumplió específicamente esta labor, sino la de llevar el juego y marcar muy de cerca a Cubillos, motor a su vez del cuadro quillotano.

En esta lucha entre el ataque de Magallanes y la defensa muy robustecida de San Luis, triunfó esta por lo menos en el primer tiempo. Llegó mucho la vanguardia albiceleste, disparó bastante, no siempre con puntería, pero la lentitud de algunos de sus hombres y el excelente comedido de Storch, impidieron que este dominio fuera otra cosa que ése: dominio de campo que al llegar al área desaparecía ante la férrea defensa del contendor.

En el segundo tiempo, las cosas no variaron mucho. Continuó San Luis defendiendo bien con contraataques de mucho riesgo y mantuvo Magallanes su primacía de campo. En el intento de lograr el empate avanzó todo el equipo albiceleste y en la práctica, embotelló a San Luis. En una sucesión de jugadas confusas Breccia —gran baluarte en la defensa— logró la paridad.

Decretada ésta, y, a pesar que la lesión de Serra dejó a Magallanes con 10 hombres, continuó bregando en el deseo de obtener el triunfo. El partido cobró entonces un extraordinario colorido, ya que si bien Magallanes estuvo a punto de derrotar a Storch, también Ojeda pasó por momentos difíciles. Esta incertidumbre en el resultado se mantuvo hasta el final, con un resultado que bien mirada la labor de ambos, es perfectamente justo.

Jorge Fernández R.

Lister Rossel tuvo apuros para ganar a Colchagua

CANCHA: Estadio Fiscal, Linares.
PAGARON: 2.068 personas; 683 socios de Lister Rossel y 29 de Colchagua.
RECAUDACION: 853,70 escudos.
ARBITRO: Walter Krauss; bien.
LISTER ROSSEL (1): Cornejo; Amigo, Parada y Aguila; Casanueva y Soto; Jofré, Grandón, Araya, Fumaroni y Salas. Entrenador: José L. Boffi.
COLCHAGUA (0): Melo; Ayras, Alarcón y Martínez; Suárez y Sosa; Nilo, Riú, Arenas, González y Quezada. Entrenador: Oscar Andrade.
GOL: En el segundo tiempo, FUMARONI, a los 23 minutos.

El team de Colchagua se olvidó esta vez de su arriesgada posición de colista del Ascenso, y opuso una tenaz resistencia al cuadro de Lister Rossel. No se la esperaban los linarenses, y de no mediar el certero cabezazo de Fumaroni, autor del gol del triunfo, a nadie habría extrañado la división de los puntos y los honores.

La lucha se hizo intensa desde el principio hasta el fin, sucediéndose las acciones de riesgo para los pórticos custodiados por Cornejo y Melo. Se jugó fuerte, con incontrolada porfía, alternándose en los ataques, que se tradujeron en pesada labor para las defensas.

En cuanto consiguió el 1-0, Lister Rossel intensificó la marcación de los rivales, cuya movilidad los tenía a mal traer. Quezada, un puntero que sabe su oficio, armó juego y obligó a Amigo a una constante preocupación. Los hinchas del ganador, respiraron hondo sólo al término del partido. Antes habían estado en ascuas.— (Hernán Guzmán, Radio Soberanía de Linares).

SAN ANTONIO TRIUNFO SOBRE ÑUBLENSE: 1-0

CANCHA: Estadio Municipal de San Antonio.
PAGARON: 2.329 personas. Socios de San Antonio, 822; socios de Ñublense, 9.
RECAUDACION: 1.174,45 escudos.
ARBITRO: Jaime Amor. Bien.
SAN ANTONIO (1): Solís; Cornejo, Valdés y Guevara; Araya y Soto; Farías, Vásquez, O. Díaz, Fernández y Muñoz. Entrenador: Rolando Torino.
ÑUBLENSE (0): Soto; Muñoz, González y Mamani; Rojas y Vásquez; Oteíza, Loyola, Novoa, Contreras y Lagos. Entrenador: Enrique Sorrel.
GOLES.— En el primer tiempo no hubo. Resultado parcial 0-0.
En el segundo tiempo, a los 44 minutos, Osvaldo Díaz. Resultado final: San Antonio 1, Ñublense 0.

SIN MODIFICAR SU SOLIDA ESTRUCTURA DEFENSIVA y mejorando bastante en su juego de ataque, fue San Luis de Quillota, un empecinado rival de Magallanes, con quien igualó a un gol. Paridad justa que premia por igual al esfuerzo de ambos contendores. El equipo quillotano estuvo formado por: Storch; Mena, Silva y Chávez; Fanelli y Pérez; Millas, Gutierrez, Valenzuela, Cubillos y Ortiz.

UN REHABILITADOR TRIUNFO OBTUVO UNIVERSIDAD CATOLICA EN VALDIVIA

CANCHA: Estadio Parque Municipal de Valdivia.
PAGARON: 15 mil personas más o menos.
ARBITRO: Guillermo Nava. Bien.
UNIVERSIDAD CATOLICA (7): Behrens; Jorquera, Torres y Valdés; Olivares y Rivera; Silva, Tobar, Soto, Fouilloux e Ibáñez. Entrenador: Miguel Mocciola.
ESCUELA NORMAL (2): Martínez; Del Río, Paredes y Deramond; Lino Velásquez, Zúñiga; Vásquez, Muñoz, Cárdenas, Echavarría, y B. Velásquez. Entrenador: Mario Salagar.
GOLES
En el primer tiempo: Tobar a los 8 minutos; Vásquez (EN) empata a los 9'; Ibáñez aumenta a los 14 y 36 minutos. A los 40' se produce un autogol de Zúñiga. A los 44' Tobar nuevamente. Resultado parcial: U. Católica, 5 — Escuela Normal, de Valdivia, 1.
En el segundo tiempo: a los 10' Echavarría descuenta. A los 25' Fouilloux convierte un tiro penal. Cierra la serie Nawabi, a los 28'. Resultado final: U. Católica 7. — Escuela Normal, 2.

La cifra final del partido que protagonizaron ayer en Valdivia Universidad Católica y Escuela Normal de Valdivia, prácticamente un seleccionado de esa ciudad, es demasiado elocuente como para hacer un comentario.

El conjunto local sólo fue rival para los punteros del torneo profesional en los primeros veinte minutos del encuentro. En esa fracción hubo resistencia de parte de los normalistas. Luego se impuso la mayor experiencia y trabazón del elenco universitario, que no tuvo dificultades en estructurar un amplio score en su favor.

La defensa local no fue en ningún instante escollo de peligrosidad para los avances de la ofensiva católica, donde Fouilloux e Ibáñez rayaron a gran altura. El numeroso público asistente se retiró del campo satisfecho de haber presenciado un buen espectáculo futbolístico que, naturalmente, estuvo a cargo del conjunto que encabeza la tabla de posiciones del fútbol profesional. El cuadro valdiviano pazo con creces el tributo que las circunstancias impusieron a sus hombres, demasiado jóvenes e inexpertos.

Green Cross-Calera iniciarán 12ª fecha

La próxima fecha del Campeonato Profesional de Fútbol de División de Honor —12ª— se disputará entre sábado y domingo próximos, de acuerdo a la siguiente programación:

SABADO 29.— Estadio Santa Laura, 14 horas. Green Cross con Calera; 16 horas, Unión Española con Ferrobádminton.

DOMINGO 30.— Estadio Independencia, 16 horas, Universitario de Deportes con Santiago Morning con Wanderers; 16 horas, Colo Colo con O'Higgins.

Estadio La Portada, La Serena con Magallanes.

Estadio Sausalito, Everton con U. de Chile.

Estadio San Felipe, San Felipe con Rangers.

Estadio Quillota, San Luis con Audax Italiano.

LA SERENA, FIRME EN EL 2.º PUESTO

Lugar	EQUIPO:	Pj.	Pg.	Pe.	Pp.	Gf.	Gc.	Pts.
1.o	U. CATOLICA	10	9	1	0	24	4	19
2.o	LA SERENA	11	7	3	1	27	16	17
3.o	WANDERERS	11	5	5	1	19	10	15
4.o	SANTIAGO	11	6	1	4	21	20	13
4.o	COLO COLO	11	5	3	3	23	16	13
6.o	FERROBADMINTON	11	5	2	4	17	17	12
6.o	O'HIGGINS	11	3	6	2	24	22	12
6.o	EVERTON	11	3	6	2	21	21	12
9.o	U. ESPAÑOLA	11	4	2	5	22	20	10
9.o	U. DE CHILE	10	3	4	3	20	15	10
9.o	SAN FELIPE	11	3	4	4	19	19	10
12.o	MAGALLANES	11	3	3	5	12	17	9
12.o	RANGERS	11	3	3	5	9	12	9
12.o	A. ITALIANO	11	3	3	4	15	20	9
15.o	PALESTINO	11	1	6	4	14	20	8
16.o	LA CALERA	11	3	0	8	12	28	6
17.o	SAN LUIS	11	1	4	6	11	23	6
18.o	GREEN CROSS	11	0	6	5	14	22	6

El partido Universidad Católica-Universidad de Chile,

ASCENSO:

UNION COQUIMBO Y U. TECNICA, VENCEDORES DE LA PRIMERA RUEDA

Lugar	EQUIPO:	Pj.	Pg.	Pe.	Pp.	Gf.	Gc.	Pts.
1.o	COQUIMBO	11	7	2	2	20	12	16
1.o	U. TECNICA	11	6	4	1	22	11	16
3.o	LISTER ROSSEL	11	6	3	2	21	15	15
4.o	SAN ANTONIO	11	6	1	4	17	17	13
4.o	LUIS CRUZ	11	4	5	2	17	13	13
6.o	MUNICIPAL	11	5	2	4	15	13	12
7.o	ÑUBLENSE	11	4	2	5	15	15	10
7.o	TRASANDINO	11	4	2	5	15	14	10
9.o	IBERIA	11	3	2	6	15	21	8
9.o	VALPARAISO	11	3	2	6	12	15	8
11.o	SAN BERNARDO	11	3	4	4	15	20	7
12.o	COLCHAGUA	11	1	4	6	9	17	6

Al término de la primera rueda se marcaron 300 goles.

COLO COLO... (De la 1a. Pág.)

Peña, zaguero que se adelanta y tiende sin dilación la mano a sus compañeros de ofensiva, y Portillo, Soto, y, especialmente, Valdés, en la delantera, quienes buscan sin demora la acción penetrante. Junto a ellos, Ortiz y Hormazábal controlan la media cancha con más agilidad, tendiendo "Cuacuá", prestamente, con pases profundos, el nexo entre defensa y ataque.

Es cierto que a los albos les falta todavía mucho para constituirse en los animadores que siempre fueron de los campeonatos. Porque la técnica, en varios de sus hombres, sigue ausente, y la homogeneidad en el equipo aún no aflora en su total dimensión. Pero la mejoría en Colo Colo es advertible, lo que le augura un futuro con posibilidades de éxito, en la segunda rueda. Esto, tomando en cuenta que su nuevo director técnico habrá de ir sacando, paulatinamente, cada vez mayor rendimiento al contingente de hombres que tiene a su cargo; pese a que el plantel no es muy capacitado.

Palestino, cuadrito en gran porcentaje joven —que venía mejorando— no pudo esta vez seguir su escala ascendente, porque tuvo ante sí a un rival "ranchero" que lo superó, más en el orden individual que en el colectivo. Planteó el team de "colonia" su accionar, en base al contragolpe, esquema que era el lógico, teniendo enfrente a un adversario superior. Pero, si bien el planteamiento era plausible en la teoría, en la práctica no lo fue, porque le faltó lo principal: destreza de hombres para contragolpear en forma efectiva. Coll fue el encargado de tender la red, y Cortés de extenderla. Pero quienes debían dar la puntada final: Castañeda, Troncoso o Navarro, pusieron al servicio del plan sólo velocidad, faltándoles habilidad.

Dominando claramente, Colo Colo se fue al descanso con ventaja exigua, para lo muy mejor que se había visto. El 1.0 de los 45' iniciales [illegible] mantuvo hasta los 20' del segundo tiempo, no [illegible] a la superior labor [illegible] dro de Moreno. En [illegible] los colocolinos [illegible] soltura. Pero como se [illegible] taron en cifras [illegible] dimiente, por momentos [illegible] fue peligroso. Por [illegible] empate Palestino [illegible] ponerse las cosas [illegible] Colo Colo, a no [illegible] dió que el rival [illegible] ro herido, se había [illegible] para seguir luchando [illegible] ces, había que darle [illegible] cadas decisivas. El [illegible] de poner la primera [illegible] lla fue Valdés, el [illegible] con su habilidad [illegible] reencontró el camino del [illegible] fo para sus huestes. [illegible] mo, en genial maniobra [illegible] dió la consumación de la [illegible] a Soto. Con 2 y 3'[illegible] tra, Palestino sólo [illegible] Fue a jugar mano a [illegible] Para caer con honor [illegible] —hay que decirlo— [illegible] cido categóricamente [illegible] chones de Tassara, con [illegible] tuta de Coll, perdiendo [illegible] ciendo lucha. Sin [illegible] de buenas a primeras [illegible] ron, incluso, conseguir [illegible] cuento. Escuti tuvo que [illegible] zar maniobras de [illegible] contener sus arremetidas [illegible] también Donoso debía [illegible] garse para no tener que [illegible] más de las tres veces [illegible] la pelota al fondo de la [illegible] llas. Al final, previsible [illegible] fiel reflejo de la superioridad del vencedor.

Encuentro de bajada [illegible] tiempo, que se entregó [illegible] en el segundo, junto [illegible] frío y la llovizna [illegible] Técnicamente, no [illegible] match, pero si gustado [illegible] la levantada breva de [illegible] no, que tuvo la virtud [illegible] igualar el marcador— [illegible] cer mejorar a Colo Colo [illegible] lance todo, y por la [illegible] faena de Francisco Valdés [illegible] muchacho que está [illegible] para seleccionado [illegible] tiempo. Y por la disposición de buen fútbol de Palestino.

LA VIEJA ACADEMIA — Encabezados por Zúñiga, a quién sigue Brescia, gran valor en el cuadro, sale al campo Magallanes a enfrentar a San Luis. Mejor armado que el contendor, con superior contextura técnica, dominó Magallanes y pudo lograr el triunfo. Lo impidió la buena faena defensiva de San Luis y una cierta lentitud en su ataque. Todo fue un match interesante y con resultado justo.

EVERTON VENCIO A LA CALERA 2-1

El primer tiempo finalizó 2-0, con goles de Escudero. Descontó Silva con penal, a los 37' del segundo tiempo

CANCHA: Estadio Municipal de La Calera.
PAGARON: 3.990 personas.
SOCIOS: Calera, 798; Everton, 155.
RECAUDACION: 2.368,15 escudos.
ARBITRO: Sergio Bustamante; regular.
EVERTON (2 goles): Aguilar; González, Pérez y Garcés; Gallardo y E. Rojas; Betta, A. Rojas, Giarrizzo, Escudero y Alcaíno. Entrenador: Salvador Biondi.
CALERA (1 gol): Anabalón; Vargas, Zuleta y Córdova; Leiva y Tapia; Torres, Silva, Meléndez, Zullinger y Ortiz. Entrenador: Ladislao Pakonty.
GOLES (primer tiempo): 22' ESCUDERO, al [illegible] tar con un puntazo [illegible] le tole. 35' ESCUDERO, [illegible] abierta posición adelantada [illegible] derrotó a Anabalón [illegible] recibir un pase de Betta.
Segundo tiempo: 37' penal) SILVA, por [illegible] Peres a Zullinger.

No mereció perder Calera ante Everton. Se hizo acreedor al empate el team dueño de casa. Tras un primer tiempo parejo, en que circunstancialmente Everton se puso en expresiva ventaja de 2 a 0, con un gol de dudosa factura, Calera asumió el control de las acciones en el segundo lapso, luchando con denuedo, pero sin eficacia ni fortuna, por conquistar la igualdad.

Mantuvo el team viñamarino la ventaja adquirida, rayando, por cierto, a gran altura su defensa, especialmente el meta Aguilar. Encuentro de colorido, con sabor amargo para las huestes calameñas, que adelantaron [illegible] recederoras al empate, [illegible] consiguieron por los [illegible] rables que tiempo [illegible] fútbol.— (Rolando [illegible] corresponsal).

Mañana se dirigirá a Suiza, en el vuelo inaugural de la Compañía Aérea Swisair, José Abad, el Reporter ESSO de Radio Sociedad Nacional de Minería. El popular locutor una vez finalizado el programa de festejos que tiene preparado esta empresa para los viajeros en el país helvético, se trasladará a España para cubrir para esa emisora las alternativas de los [illegible]

EMPATARON SIN GOLES:

En su propio reducto Iberia le sacó un punto a Luis Cruz

CANCHA: Estadio La Granja de Curicó.
PAGARON: 2.357 personas; socios de Luis Cruz 691, de Iberia 38.
RECAUDACION 1.022,45 escudos.
ARBITRO: Rafael Hormazábal; bien.
EQUIPOS: LUIS CRUZ (0): Vergara; Calderón, Faúndez y Farías; Ribbo y Hurtado; [illegible] co, Baum, Leyton y [illegible] co. Entrenador: [illegible] Casarteili.
IBERIA (0): [illegible] Silva, Ortega y [illegible] López y Lezaeta; [illegible] Silva, Rioseco, [illegible] gán, Cabrera y [illegible] Entrenador, Valentín [illegible] rel.

Pese a que su cuadro sólo logró un empate, el público que asistió al match entre Luis Cruz e Iberia, salió conforme con la actuación de los conjuntos. Iberia llegó hasta Curicó con una consigna: sacar un punto de este cotejo que se le presentaba difícil. Y lo logró merced a un buen planteamiento táctico, ordenado por su entrenador Valentín Beperet. El joven equipo ibérico, con un padrón de fútbol aceptable, se defendió durante todo el lance buscando [illegible] ricano no pudo encontrar [illegible] brecha para quebrar [illegible] sistencia. Algunas [illegible] Navello de mucho [illegible] traron algunos [illegible] paraguayo Franco [illegible] vasco, al paso que [illegible] había mucho [illegible] sultando a la postre [illegible] del ataque. [illegible] destacó la labor [illegible] Iberia y que le [illegible] Cruz un punto [illegible] su avance a los [illegible] gares de la [illegible] nes. (Carlos [illegible]

GANO EN SU CANCHA.— Sampdoria, el equipo de Jorge Toro, respondió a su condición de dueño de casa, ganando a la poderosa Fiorentina por 1 a 0. EN EL GRAFICO, el crack chileno aparece junto a sus acompañantes en el trío central, Brighenti y Da Silva y el entrenador Lerici

BUEN TRIUNFO DE SAMPDORIA SOBRE FIORENTINA: 1 POR 0

El equipo de Jorge Toro quedó 2.o en la tabla. En medio de lluvia torrencial, Botafogo superó 3-1 a Flamengo. Real Madrid venció 2-1 a Coruña y Atlético de Madrid por 4-2 a Sevilla. Barcelona también batió a Betis 1-0. Bordeáu y Nice, punteros en el fútbol francés. Benfica le hizo 7-0 a Luso. Hamburgo ganó a Hildesheim, 2-1. Resultados de torneos holandés y belga

FUTBOL EN EL Mundo

■ ROMA, 23 (UPI).— Milán, campeón del año pasado del Campeonato Profesional de Fútbol de Primera División, ganó hoy por cinco a cero a Nápoli, colocándose un punto detrás de Bologna, que encabeza la tabla de posiciones.

Después de llegar al descanso empatado en un tanto, en el segundo período Milán actuó violentamente y logró el marcador cuatro goles, mediante acciones de Barison, Rivera y el brasileño José Altafini, respectivamente.

Nápoli no fue rival para el equipo visitante. Su único tanto se debió a una obra maestra personal del puntero argentino Juan Carlos Tacchi, a los tres minutos de comenzado el partido. Desde ese momento hasta el silbato final, Nápoli estuvo totalmente concentrado en los inexorables ataques que dirigió contra su valla la poderosa defensa de Milán.

Bologna quedó, al obtener su segunda victoria consecutiva, sólo en la vanguardia de la tabla, con cuatro puntos. El partido de hoy fue ganado gracias a la excelente actuación del alemán Haller y el dinamarqués Harald Nielsen.

Haller, el hombre de la cancha, convirtió un gol, y Nielsen los otros dos, mientras que el once rival de Venezia no supo materializar uno sólo de sus esfuerzos.

Tras de los "grandes" del fútbol italiano, Juventus y Fiorentina, confirmaron su buen entrenamiento y de seguir perdiendo respectivamente sus encuentros con Milán y Sampdoria.

Tras la fecha de hoy, Juventus y Fiorentina quedan en situación muy precaria y difícil.

La escuadra de Turín ha logrado sólo un punto sobre cuatro partidos, y Fiorentina se encuentra todavía al final de la tabla con ninguno.

Juventus, de Bérgamo, fue duramente afligido la derrota de la Juventus. Los tantos fueron por el argentino Sivori y el español Luis Del Sol, no fueron suficientes para igualar el 3-2 que terminó tres a dos a favor de los visitantes.

La ausencia del "buen gigante", el inglés John Charles, se sintió particularmente, ya que no había quién pudiese dar a la concreción las numerosas acciones iniciadas por Del Sol y Sivori.

De su parte, la otrora poderosa línea de ataque de Fiorentina, que desde el principio del campeonato sólo tiene marcado en su haber un tanto, intentó infructuosamente quebrar la defensa de Sampdoria. Ni siquiera el as Kurt Hamrin jugó bien, y Sampdoria obtuvo un merecido triunfo a cero.

Los restantes partidos de la jornada fueron dirimidos por diferencia mínima. Los ganadores fueron Inter, Mantova, Torino, contra Lanerossi, Roma y Palermo, en el mismo orden.

Milano Gianni Rivera sigue al frente de la tabla de goleadores, con tres puntos. Le siguen, con dos, el brasileño Altafini, el sueco Jonsson, el danés Nielsen y el alemán Haller, entre otros.

■ BUDAPEST, 23 (UPI).— Los partidos de fútbol de Primera división disputados hoy se definieron así:

Vasas-Lanerossi, 1—0; Juventus-Atalanta, 2—3; Mantova-Roma, 1—0; Modena-Inter, 1—1; Nápoli-Milán, 0—5; Palermo-Torino, 0—1; Sampdoria-Fiorentina, 1—0; Bologna, 2—2; Venezia-Lazio, 1—1.

TABLA DE POSICIONES

Bologna, 4 puntos; Spal, Inter, Mantova, Sampdoria, Torino, Milán 3; Roma, Genoa, Catania, 2; Juventus 1; Nápoli, Palermo, Lanerossi y Fiorentina, 0.

RIO DE JANEIRO, 23 (UPI).— Los resultados de la primera fecha del campeonato carioca de fútbol fueron los siguientes:

Botafogo, 3; Flamengo, 1; Portuguesa, 0; Canto do América, 2; Vasco, 7; Bonsucesso Grande, 0; Fluminense, 0; Madureira, 0.

El partido entre Bon Sucesso y Bangu se suspendió a los 15 minutos.

Jornada de hoy, última de la primera rueda y disputada bajo un verdadero temporal, colocó a Flamengo y Vasco en el primer lugar y a Botafogo y Fluminense en el segundo, quedando aquéllos con 19 puntos y éstos con 12, segundos de Olaria, con 16; Bangú, 14; Campo Grande, 10; Bon Sucesso, Portuguesa y América, 9; Madureira y Sao Cristovao, 6, y Canto, 2.

■ MADRID, 23 (UPI).— Los partidos de fútbol disputados hoy y ayer se definieron así:

PRIMERA DIVISION

Sevilla—Atlético de Madrid, 2—4; Real Madrid—Coruña, 2—1; Valencia—Zaragoza, 2—1; Barcelona—Betis, 1—0; Málaga—Bilbao, 2—0; Elche—Mallorca, 2—2; Valladolid — Osasuna, 2—1; Oviedo—Córdoba, 2—0.

A continuación, la tabla de posiciones, cumplidas dos fechas:

1. Atlético de Madrid, 4 puntos; 2. Real Madrid, 4; 3. Barcelona, 4; 4. Mallorca, 3; 5. Zaragoza, 2; 6. Osasuna, 2; 7. Coruña, 2; 8. Valladolid, 2; 9. Córdoba, 2; 10. Valencia, 2; 11. Málaga, 2; 12. Oviedo, 2; 13. Elche, 1; 14. Bilbao, 0; 15. Sevilla, 0; 16. Betis, 0 punto.

■ PARIS, 23.— (UPI).— Los partidos de fútbol de primera división disputados hoy se definieron así: Valenciennes 0, Stade Francais 0; Nancy 1, Rouen 3; Angers 0, Bordeaux 3; Racing 2, Rennes 1.

A continuación la tabla de posiciones:

Bordeau y Nice, 12 puntos; Rennes 11, Reims 10, Valenciennes, Sedan, Strasbourg, Racing 9, Marseille, Lyon 8, Toulouse, Stade Francais, Montepellier, Rouen, Mónaco, Nancy 7, Nimes, Lens 6, Angers 4, Grenoble 3.

■ LISBOA, 23.— (UPI).— Se disputó hoy la primera jornada de la rueda inicial de la Copa Portuguesa de Fútbol.

El certamen se juega por eliminación, sumándose los goles de una serie de dos partidos. Los resultados fueron los siguientes:

Atlético 2, Barreirense 0; Sporting 4, Oliveirense 1; Luso 0, Benfica 7; Montijo 2; Belenenses 4; Epinho 1, C. U. F. 1; Académica 10, Visen 1; Feirense 0, Boavista 1; Olhanense 3, Peniche 0; Covilha 1, Guimaraes 3; Leixoes 5, Braga 2; Lusitano 10, Portalegrense 0; Oriental 2, Varzim 4; Salgueiros 4, Alhandra 0; Vanense 1, Sacavenense 1; Portimonense 7, Leca 0; Lusitano 2, Seixal 4; Farense 2, Beira-Mar 4; Marinhense 4, Silves 1; Sanjoanense 1, Castelo Branco 2; Torriense 2, Cova de Piedade 3.

■ FRANCFORT, 23 (UPI).—Los partidos de fútbol disputados durante el fin de semana se definieron así:

Primera División Sur: Bayern Muenchen - Muenchen 1860, 3-1; SSV Reutlingen-Karlsruher SC, 2-2; Eintracht Francfort - Kickers Offenbach, 5-0; I. F. C. Nuernber – Spreg Fuerth, 5-1, Schweinfurt 05-VFR Mannheim, 2-1; Bayern HOF-Stuttgart, 2-2; Schwaben Augsburg - Augsburg, 0-1; ULM 46-Herren Kassel, 2-2.

■ LA HAYA, 23 (UPI).— Los partidos de fútbol de la División de Honor disputados hoy se definieron así:

Volewijckers - Feijenoord, 1-4; Blaw Wit-Dos, 1-1; Enschede-Willem II, 5-2; Sparta-FSV, 0-0; MVV-Fortuna, 3-1; Gvay-Heracles, 2-1; Nac-Ajax, 2-0; Ado-Volendam, 0-0.

He aquí la tabla de posiciones cumplidas cinco fechas:

Fortuna, Ajax y Sparta, 7 puntos; PSV, Enschede, MVV, 6; Volendam, Dos, nac, Gvay, Feijenoord, 5; Willem II, Ado, 4; Heracles, Volewijckers, Blauw Wit, 3.

VALPSO-FERRO Y SAN BERNARDO: IGUALES A 1

Rubio (SB) y Morales (VF), hicieron los goles en el primer período.

CANCHA: Estadio de la Maestranza Central de San Bernardo.

PAGARON: 442 personas. Socios de San Bernardo, 139; socios de Valpso-Ferro, 143.

RECAUDACION: 182 escudos.

ARBITRO: Sergio Altermat. Menos que regular.

SAN BERNARDO (1): Kuzmanic; Osses, Guajardo, Gallardo; Collao y Celis; Gálvez, Ramírez, Rubio, Estay y Silva. Entrenador, José Santos Arias.

VALPO-FERRO (1): Pastene; Zamora, Sánchez, Solís; Carroza y Latin; Johnson, Sandoval Castillo Morales y Araya. Entrenador, José Pastene.

GOLES.— En el primer tiempo, a los 10 minutos, Rubio (SB); a los 39 minutos, Morales (VF). Resultado parcial: 1-1. En el segundo tiempo, no hubo. Resultado final: 1-1.

Las cifras del marcador final reflejan con fidelidad lo ocurrido en la cancha. Ambos cuadros se consagraron a una labor de neto cariz defensivo, tratando de impedir el accionar de las delanteras.

Esta característica del encuentro se hizo más evidente en la segunda fracción del encuentro, en la que no hubo goles.

La labor menos que regular del juez —falto de ubicación y de control de las faltas— hizo que en los últimos minutos el encuentro se tornara violento, sin consecuencias para la integridad física de los jugadores.

En el conjunto visitante llamó la atención la faena cumplida por el centrodelantero Castillo, que en esta oportunidad no vio prosperar sus veloces entradas a la zona enemiga.

Sidney Ojeda ganó la 2ª selección de tiro pistola

Ayer tuvo lugar en el Polígono de Recoleta la segunda selección ordenada por la Asociación Provincial de Tiro al Blanco de Santiago para designar sus representantes al próximo Campeonato Nacional de Pistola de Precisión.

La competencia se definió sobre la distancia de 50 metros, siendo el vencedor de ella, en llamativa performance, el joven tirador metropolitano Sidney Ojeda, quien aventajó con 525 puntos contra 519 al campeón nacional y seleccionado chileno al Campeonato Mundial de Tiro de El Cairo, Egipto, Rigoberto Font.

Los resultados generales de dicha jornada balística fueron los siguientes:

1.o Sidney Ojeda Fuenzalida, con 525 puntos; 2.o Rigoberto Font, con 519; 3.o Ignacio Cruzat S. S., con 496; 4.o Francisco Romero, con 496 (desempate); 5.o Isidoro Cisternas, con 494 puntos; 6.o Bernardo Cisternas, con 494 (desempate).

DEFENSA DE O'HIGGINS DEJO A FIRME EL 2-2 ANTE WANDERERS

Vistosas e intensas fueron las acciones a lo largo de los primeros 45'. Luego, el cuadro de Rancagua se replegó y paró al ataque porteño

CANCHA: Estadio Sausalito, Viña del Mar.

PAGARON: 10.053 personas; 1.366 socios de Wanderers y 305 de O'Higgins.

RECAUDACION: 6.155,80 escudos.

ARBITRO: Víctor Aeloíza, más que regular.

WANDERERS (2): Olivares; Valentini, Sánchez y Acevedo; Salinas y Dubost; Méndez, Pedutto, Alvarez, Díaz y Hoffmann. Entrenador: Sergio Cruzat.

O'HIGGINS (2): Fuentealba; Pérez, Vairo y Herrera; Pozo y Rodríguez; Salamanca, Guerra, Cabrera, Morales y Sulantay. Entrenador Hernán Carrasco.

GOLES: En el primer tiempo, Díaz, a los 10'; Dubost, a los 22'; Guerra, a los 30', y Sulantay, a los 39'; en el segundo, no hubo.

A todo vapor se jugaron los primeros 45 minutos, lapso en el que se registraron intensas e interesantes acciones. Los dos cuadros en el ataque, exhibieron magníficas combinaciones, llevándose siempre la pelota desde atrás. Verdes y celestes la jugaron de "toque" obligando a duro trabajo a las retaguardias. Los goles, todos logrados en el primer período, llegaron como consecuencia de una faena muy desenvuelta por parte de los quintetos ofensivos que en esta parte del match superaron a los defensores.

Luego, en la fracción final, hubo conformidad de O'Higgins por el 2-2. Obtener un punto en cancha ajena, es un premio que pocos lo logran. Los celestes se replegaron, intentando los ataques sólo en forma esporádica, con contragolpes que nunca prosperaron. Entre tanto, los porteños se volcaron en el campo adversario llevando el balón con cierta galanura, y explotando a los punteros se acercaron al área rival, comprometiendo muchas veces las posiciones de la visita, que tuvo en el arquero Fuentealba a su figura más alta. Salvó dos o tres tiros que iban para gol, haciendo vanos los requerimientos de Pedutto, Alvarez y Díaz, que dieron un trabajo enorme al trío posterior de Rancagua.

R. RODRIGUEZ: Cuando el cuadro retrocedió, el half Rodríguez fue un valor útil en la defensa del empate con Wanderers.

El 2-2 se justificó frente a la buena faena cumplida en la etapa inicial en cuyo curso se establecieron similares merecimientos para locales y visitantes. Con el punto que obtuvo ayer, Wanderers se mantiene en el tercer lugar, con 15 puntos, en tanto que O'Higgins sigue en el 8.o puesto, con sólo 12 puntos.— (Armando Jorquera, corresponsal.)

VALENTINI: Mucho trabajo tuvo el zaguero de Wanderers para parar, en los contraataques, al puntero Salamanca, de O'Higgins.

Universitario igualó a 1 con Huachipato

El equipo de Luis Vera va adelante con cinco puntos en el regional sureño

Universitario empató con Huachipato a 1, y se mantiene cortado en la delantera con cinco puntos de ventaja, cumplida la sexta fecha de la segunda rueda del torneo regional sureño de fútbol. Los resultados de esta jornada del campeonato penquista fueron los siguientes:

En Tomé, San Vicente 1, Fiap 1, y Marcos Serrano 4, Los Angeles 0; en Concepción, Universitario 1, Huachipato 1; en Schwager, Schwager 3, Lord Cochrane 1; en Temuco, Temuco 0, Lota 0, y en Talcahuano, Naval 8, Fernández Vial 1.

El puntaje quedó así: Universitario 30, Lota 25; Naval 23, Temuco 22; Marcos Serrano 19, Huachipato 18; Fernández Vial y Schwager 16, Los Angeles 14, Fiap 13, Lord Cochrane y Gente de Mar 11, y San Vicente 8. (Juan Julia, corresponsal.)

CANCHA: Estadio Santa Laura.

PAGARON: 2.185 personas.

SOCIOS: Trasandino 12; Municipal 62.

RECAUDACION: 1.407,60 escudos.

ARBITRO: Segismundo Julio, regular.

MUNICIPAL (1): Díaz; López, Espinoza y Santis; Rodríguez y Uribe; Velásquez, Orellana, González, Sepúlveda y Trujillo. Entrenador, Antonio Valjalo.

TRASANDINO (0): Pulgar; Sander, Velásquez y Ponce; Torres y Mujica; Páez, Guerra, Cuevas, Espinoza y Suazo. Entrenador, Julio Varela.

GOLES: Primer tiempo, 2' Sepúlveda; Municipal 1 a 0. Segundo tiempo: no hubo goles.

La levantada que Municipal insinuó en la octava fecha al superar por 1 a 0 a San Bernardo, que luego mantuviera al igualar a dos goles con Valparaíso, en la novena jornada y reafirmando en la décima y penúltima etapa al superar en llamativa performance a Colchagua 3 a 0, en su propio campo de San Fernando, la ratificó ayer en Santa Laura, en la 12a. y última fecha del torneo del Ascenso, al aventajar por 1 a 0 a Trasandino de Los Andes, en meritorio y loable esfuerzo. Con este éxito, el conjunto que adiestra Antonio Valjalo dejó atrás en la tabla de posiciones a los andinos, que igualaban con ellos el 6.o puesto, quedando ahora solos en esta última ubicación, al término de la primera rueda de la competencia de Segunda División.

Municipal venció 1-0 a Trasandino; quedó en 6º lugar

Sepúlveda, a los 2 minutos de juego, dio a los edilicios santiaguinos el tanto del triunfo

El encuentro de ayer en el Forlín Rojo tuvo su mejor fisonomía durante los primeros 20 minutos, donde pudo verse juego rápido, armonioso y pujante por parte de ambos bandos, pero fue decayendo paulatinamente en calidad y colorido en lo que restó del primer período, ya que conseguida por Municipal la ventaja mínima, este elenco se dedicó más a conservar porfiadamente esa diferencia en el marcador que a aumentarla.

En el segundo tiempo se mantuvo este mismo bajo standard general de juego, con el agravante que las acciones se tornaron recias, jugando ambos elencos al sorpresivo contragolpe. Sin embargo, hubo mejor disposición técnica ofensiva y defensiva de parte de los vencedores.

HERMOSO Y EXTENSO SURTIDO EN JUGUETES DE PLASTICO

... la linea DISNEY de PLANSA a gran tamaño...

LO MEJOR PARA SUS NIÑOS Y PARA EL ADORNO DE SU HOGAR

PRECIOSAS MUÑECAS, FIGURITAS, PELOTAS, PALITROQUES, LANCHAS, AUTOS, ETC.

Excepcionales condiciones a Comerciantes.

HAGA SUS PEDIDOS CON ANTICIPACION

SOLICITE LA VISITA DE UN REPRESENTANTE AL FONO 88345

DEPOSITO PLANSA

Abadie Y CIA. LTDA.

TEATINOS 419 • TELEF. 88345 • CASILLA 2271

Se atiende pedidos de Provincias

Cuadro de Honor

AUDAX: Aguila.
GREEN CROSS: Iturrate.
FERROBADMINTON: Villegas.
SAN FELIPE: Galvez.
WANDERERS: Peña.
O'HIGGINS: Fuentealba.
RANGERS: Rubio.
LA SERENA: Verdejo.
MAGALLANES: Yávar.
SAN LUIS: Storch.
SANTIAGO: Mohor.
U. ESPAÑOLA: Landa.
COLO COLO: F. Valdés.
PALESTINO Donoso.
EVERTON: Aguilar.
U. CALERA: Tapia.
L. ROSSEL: Fumaroni.
COLCHAGUA: Quezada.
MUNICIPAL: Trujillo.
TRASANDINO: Páez.
U. TECNICA: Palma.
COQUIMBO: H. Muñoz.
SAN ANTONIO: Cornejo.
ÑUBLENSE: C. González.
L. CRUZ: Hurtado.
IBERIA: Galdames.
SAN BERNARDO: Rubio.
VALPO.FERRO: Castillo.

Segunda selección pedalera: lo mejor, Jaime Inda en ruta

Escaso número de competidores y muy poco público presenció ayer en el Velódromo de San Eugenio, la segunda selección en pista ordenada por la Asociación Ciclista de Santiago, para designar el equipo que habrá de representar a la capital en el próximo Campeonato Nacional de Rancagua.

La jornada, gris, opaca y fría, como la tarde de ayer, no alcanzó el éxito que se esperaba y dio que pensar a sus organizadores por su bajo nivel técnico. Hubo notorio ausentismo de figuras de primer plano en el concierto pedalero metropolitano, tales como Orlando Guzmán y Augusto Silva, entre otros que hubieran podido darle mayor jerarquía a la reunión y los resultados de algunas pruebas básicas, tales como la de persecución olímpica, fueron pobres. A la vez, bajaron en rendimiento Manuel Zamora y Leonida Carvajal en el kilómetro a reloj, donde fueron superados por Fernando de los Ríos y sólo Jaime Inda respondió en caminos.

Damos a continuación los resultados generales de esta segunda selección pedalera santiaguina: Novicios, 4.000 metros. 1.o Nelson Piña (W. Müller), 2.o Juan Osorio (Q. Normal), 3.o Luis Vega (Mademsa) y 4.o Manuel Vergara (Chacabuco). Cuarta Categoría, 12.000 metros. 1.o Efraín Valdés (Mademsa), 2.o Luis Figueroa (Bata), 3.o Eusebio Box (Chacabuco) y 4.o Sergio Bórquez (Q. Normal). En esta prueba hubo una grave rodada, siendo conducido a la Asistencia Pública el corredor Jorge Sanz, de Audax C. S. Italiano. Todo Competidor, Kilómetro a Reloj. 1.o Fernando de los Ríos (Bata) 1.18.5; 2.o Manuel Zamora (Bata), 1.18.6; 3.o Leonidas Carvajal (Bata), 1.18.7. Australiana, 1.o Agustín Herrera (G. Cross), 2.o Andrés Moraga (CIC), 3.o Juan Arrué (G. Cross). Persecución Olímpica, 1.o Equipo "A" integrado por Manuel Molina, Luis Sepúlveda, Leonidas Carvajal y Ramón de los Ríos, 5.19.9. 2.o Equipo "B", Carlos Tobar, Modesto Arizábala, Héctor Opazo y Raúl Jorquera, 5.33.6. Ruta: "Doble El Oasis" (112 Kms.) 1.o Jaime Inda (Audax), 3 horas 07.07, 2.o Mario Rituccl (Livetti), 3.o Luis Jiménez (Audax), 4.o Santiago Cantillana (Audax) y 5.o Juan Pradenas (U. Española).

OPTIMISMO Y ALEGRIA. — En el rostro de los jugadores de Santiago Morning, se puede apreciar la buena disposición anímica con que entran al campo del Estadio Nacional a enfrentar a Unión Española. Un fútbol libre, sin contricciones tácticas fue el arma que mostró el "chaguito" en su victoria de ayer. Adán Godoy, alto valor del equipo encabeza el pelotón seguido de Lepe, Sandoval, Fuenzalida, Contreras y Rodríguez.

CON FUTBOL DE JERARQUIA...(De la 1a. Pág.)

lón se le soltó de las manos, aprovechando Fuenzalida para marcar el tercer tanto. A los 55', Landa disparó fuerte, entrando al área chica: Godoy no logró atajar, permitiendo la entrada de Grillo. Resultado final: Santiago Morning, 3; Unión Española, 2.

Gustó el encuentro entre Santiago Morning y Unión Española. Gustó porque tuvo de todo. Emoción, pasajes de buen fútbol, goles espectaculares y una buena dosis de espíritu de lucha por parte de los 22 hombres. Incluso, como para completar el panorama general, un desacierto del árbitro, que dejó margen a los comentarios encontrados una vez finalizado el match.

Desde temprano llegó público al estadio. Unión y Santiago son cuadros que brindan espectáculo y que generalmente no defraudan cuando se trata de un cotejo importante. Acrecentado este interés por ver expedirse el ataque recoletano, que cuando toma la "onda" es serio y brillante, frente a la cerrada defensa que ha mostrado Unión en este torneo.

Los cálculos previos no fueron defraudados. Los rojos desde el vamos mostraron sus providencias defensivas y por su parte los bohemios llegaban con las armas para quebrar esta resistencia. Fue así entonces como no llamó la atención el trabajo realizado por Mohor en el medio del campo, que fue un delantero más, probando puntería desde todas las distancias, mientras los ataques de los hispanos sólo eran esporádicos y solamente en base de Honorino Landa, ya que Grillo, Abello y el mismo Cruz, mantenían una posición intermedia cooperando con el bloque posterior.

El trabajo de Nitche era mucho más intenso que el de Godoy. Se veía más peligroso Santiago. Avanzaba con más profundidad. Luco y Cortés no lograban afirmarse, al paso que los marcadores de punta, en un trabajo de defensa individual abandonaban sus posiciones para ir tras los punteros. Fue así como a los 20' Mohor puso las cosas en su lugar. Había estado disparando ya varias veces, cuando en una de ellas, sorprendió a Nitche con un tiro alto a un rincón, que el meta no alcanzó a llegar. Hasta ese momento la labor de Aguilera, vacilante, llena de imperfecciones, tanto en el quite como en la entrega, producía nerviosismo y zozobra en cada una de sus intervenciones. Aguilera perdió a Cortes y a Luco en su juego, falto de resolución y calidad futbolística y lo propio ocurría con Nitche, que no tenía delante de él un defensa solvente.

Pero el match sufrió un vuelco, sino decisivo por lo menos parcial con la lesión de Luque. Quedó solo Fuenzalida, como ariete y Santiago perdía así un buen finiquitador de sus avances. Cortés sin tener a quién marcar avanzó más, arriesgó en el medio campo y ya Unión tuvo conexión entre defensa y ataque. La resultante de este juego tuvo su corolario a la media hora de juego cuando Landa, aprovechó una desinteligencia entre Carrasco y Godoy para lograr el empate. Fueron los mejores minutos del perdedor. Se encontró en su fútbol de medio campo, pero le faltó a sus hombres tranquilidad para realizar hasta los más mínimos movimientos. Perdieron muchas pelotas por falta de precisión en el pase y pese a todo, avanzaban y empezaron a llegar hasta el arco de Godoy. El empate parcial resultaba merecido.

Pero en la segunda fracción, con la vuelta de Luque, otra vez Santiago entró en ritmo de gran fútbol. Conquistas tempraneras de Contreras a los 3' y de Fuenzalida a los 5' ante falla de Nitche, le daban al match otro tinte y otra fisonomía. Los bohemios se entregaron a una faena de retención coreada con algunos "olé" de parte de las tribunas. Fue la ocasión donde Santiago debió haber aumentado el scorer, pero al mismo tiempo mostró que estaba más entero y que era mas equipo. Producto de esto mismo, el juego se hizo áspero y duro. Especialmente en las áreas, donde las defensas accionaron con vigor y demasiada vehemencia. Los ataques rojos carecían de peligrosidad cuando Eo estaba Landa en acción. El mismo piloto, a los 28', entró al área chica, dribleó a dos jugadores y remató bajo. Godoy contuvo a medias, aprovechando Grillo para lograr el tanto. El match se puso al rojo. Recrudeció el juego rencio y fueron expulsados Ismael Rodríguez y Echeverría, por darse de puntapiés. La expulsión perjudicó más a Santiago que a Unión. Para cubrir el hueco de Echeverría, bajó Rodríguez, debilitándose el ataque bohemio. Unión insistió por ese mismo lado. Los últimos quince minutos, el ataque de colonia los jugó por el sector izquierdo. Godoy respondió con calidad a las exigencias. Justo a los 35', Grillo entró en el área chica, al tratar de pasar a Lepe cayó, cuando Godoy le salía al paso. El balón siguió en su trayectoria hacia el arco. Grillo trató de levantarse y Lepe lo sujetó en forma visible. Vicuña no sancionó el penal, que había sido claro. Pero al margen de esta jugada que pudo haberle dado el empate a Unión, Santiago mereció el triunfo. Jugó mejor, accionó con más soltura y mejor fútbol. Unión se ve trabada, amarrada, sin libertad para realizar nada que no sea esquemático y preconcebido. Un triunfo bohemio justo, al hacer el recuento de lo hecho por los dos cuadros a través de los noventa minutos de juego.

Alfredo Leonel Parra

COQUIMBO EMPATO A U. TECN[ICA] EN EMOCIONANTE MATCH: 1 A

A los 33' del segundo tiempo, Borrello puso en ventaja al equipo colo[colino]; los 42'½, empató M. Díaz. Los dos goles de tiro libre. Record de pú[blico en] el estadio nortino

Cancha: Estadio Municipal de Coquimbo.
Pagaron: 6.607 personas.
Socios: Coquimbo, 1.391; U. Técnica, 200.
Recaudación: 3.879,70 escudos.
Arbitro: José L. Silva, bien.

COQUIMBO (1): Gardelle; Milner, Morales y H. Muñoz; Monardes y Contreras; Azola, Guiñazú, Balsa, A. Díaz y M. Díaz. Entrenador: Fidel Cuña.

UNIVERSIDAD TECNICA (1): Palma; Pérez, Becerra y Zúñiga; Núñez y Contreras; León, Moreno, Borello, Orellana y Riveros. Entrenador: Carlos Orlandelli.

GOLES: Segundo tiempo, 33' BORELLO, de tiro libre de esquina, [illegible] do, que sorprendió [illegible] della, el que en [illegible] "hizo viaje", [illegible] la pelota [illegible] DIAZ, con tiro [illegible] envío allí, que [illegible] a su "barrera" [illegible] al meta Palma.

Se batieron records de público y recaudación en Coquimbo, con ocasión del clásico entre los punteros del ascenso, Universidad Técnica y Coquimbo Unido. El estadio nortino se estiró para recibir a más de 7 mil personas, pero quedaron no menos de 1.500 sin poder entrar. Al final, un emocionante empate a 1, que dejó las cosas tal como estaban antes, esto es, a los rivales tomados de la mano en el tope de la tabla.

Los colegiales plantearon las cosas en el terreno defensivo. Mal que mal a ellos, un empate —un punto— en calidad de visitantes, tendría sabor a triunfo. Y lo tuvo. En la primera fracción, las acciones resultaron equilibradas, pese a que el control del campo lo asumió Coquimbo. En blanco quedó el marcador.

En el segundo tiempo, los dueños de casa se situaron en franco ataque. U. Técnica replegó sus líneas. Y gracias a que su defensa toda, y especialmente el arquero Palma rayaron a gran altura, los avances coquimbanos miraron en la nada. Ya el 0-0 era un mérito para los visitantes, cuando en virtud a un error del arquero Gardella, tuvieron el triunfo a su [illegible] sus esfuerzos [illegible] grando la igualdad [illegible] misma vía que U. [illegible] había puesto en [illegible] tiro libre. Al final [illegible] empate a 1, en su [illegible] que más atacó el [illegible] no pero en el que [illegible] defensa colegial [illegible] meritorio empate [illegible] dro visitante. Digo [illegible] de emociones para la [illegible] rueda del torneo [illegible] que encuentra [illegible] largo de todo el [illegible] trenadas en la [illegible] Coquimbo y Universidad [illegible] nica. (Luis Medina [illegible] ponsal.)

PARA EL 17 DE OCTUBRE FU[illegible] POSTERGADO NACIONAL AMATEU[illegible]

La resolución en este sentido la tomó el Directorio de la Federación [illegible] tición de varias asociaciones. No fue derribado Elías Vargas en su [illegible] te con Edgardo Poblete. Empataron José Flores y Héctor Correa, en el [illegible] tercentros efectuado el sábado en el México. Sin variaciones el [illegible] Alejandro Lavorante, que está en coma a raíz del nocaut que sufrió [illegible] nos de Johnny Riggins. Creen que Liston será favorito en la pelea que [illegible] el título mundial de la categoría máxima sostendrá mañana con Peter [illegible]

Boxeo al DIA

■ El directorio de la Federación Chilena de Boxeo resolvió, en su última reunión postergar para el 17 del mes próximo la iniciación del Campeonato Nacional de Aficionados, que en principio estaba acordado comenzarlo el 3 del mismo mes.

La postergación fue acordada a petición de varias Asociaciones, entre ellas la Militar, que incluso pedían un mayor plazo. Sin embargo, esto no fue posible, ya que en la primera quincena de noviembre se realizará el Campeonato Latinoamericano en Buenos Aires y para dicha fecha debe estar conformado el equipo chileno que intervendrá en el certamen.

■ Erróneamente informamos hace algunos días que en el combate que sostuvieron, en Vallenar, Elías Vargas y Edgardo Poblete había ganado Vargas pero que en el desarrollo de la pelea había caído en dos o tres ocasiones. En realidad la victoria del campeón de los gallos fue amplia y lejos de sufrir alguna caída dominó sin contrapeso.

Esto lo aclaró el propio Vargas en una visita que nos hizo ayer y dejó en evidencia que el error nuestro arrancó de una información que en tal sentido nos hizo el manager Andrés Toledo.

■ Una gran concurrencia asistió el sábado recién pasado al Gimnasio Adolfo López Mateos del Club México, donde se efectuó un intercentro a cargo de los representantes de la institución dueña de casa y del recién fundado Recoleta-Lira.

En el combate estelar empataron José Flores, el técnico peso mosca de Valdivia que peleó por el Recoleta, y Héctor Correa, promisorio valor del club azteca. El combate fue bastante bueno y el resultado justo, ya que la excelente defensa de Correa dejó en nada los intentos de Flores de adjudicarse el combate por nocaut.

En las otras peleas los resultados fueron los siguientes: Juan Sepúlveda (M) ganó por puntos a Hugo Alarcón (RL), René Muñoz (M) superó a Francisco Muñoz (RL), Edgardo Barrios (RL) venció a Alejandro Díaz (M), Francisco Bravo (M) empató con Julio Cofré (RL), Antonio Jaramillo (M) igualó con Dagoberto Catalán (RL), Luis Muñoz (M) ganó por no presentarse Osvaldo Garrido (RL) y Juan Fernández (M) empató con Edison Labra (RL).

■ LOS ANGELES, 23 (UPI).— El estado del pugilista argentino, Alejandro Lavorante, que se encuentra sin sentido desde que sufrió un nocaut el viernes último, parece mantenerse sin varia[illegible] ciones y el paciente resiste bien en su lucha por la vida, según se dijo hoy en un boletín médico.

El doctor Rocke, el médico que envió urgentemente a Lavorante al Hospital Luterano de California cuando fue noqueado por el Johnny Riggins en el sexto asalto de la pelea que escenificaron en San Francisco, dio a conocer un boletín al mediodía que permite mantener esperanzas de que el pugilista está ganando terreno en su batalla por la existencia.

El boletín expresa que "el corazón y los pulmones de Lavorante se mantienen en buen estado, aunque sufre de congestión en el pecho. Mueve brazos y piernas y muestra señales de reaccionar ante ciertos estímulos. Sigue inconsciente, pero su estado de coma se hace menos profundo. Se le suministra oxígeno para ayudarlo a respirar y su estado sigue siendo grave".

Añadió el Dr. Rocke que sigue vigente la declaración del neurocirujano, J. de Witt Fox, que operó a Lavorante, en el sentido de que habría que aguardar a que transcurrieran veinticuatro horas antes de poder evaluar debidamente el estado del pugilista. A Lavorante se le insertó anoche un tubo en la tráquea, a través del cuello, para ayudarlo a respirar, debido a que las secreciones de los pulmones le hacían difícil hacerlo.

■ LOS ANGELES, 23 (UPI).— Johnny Riggins, el boxeador que noqueó el viernes último al pugilista argentino Alejandro Lavorante, dejándolo en estado de coma del que aún no se recupera, declaró que [illegible] ningún momento [illegible] que había pegado en [illegible] lencia excesiva a su [illegible] trincante.

"No soy considerado [illegible] gran pegador. No creo haberle pegado demasiado [illegible] te en ningún [illegible] Realmente estoy sorprendido y desconsolado".

Joe Herman, manager [illegible] Riggins, concurrió ayer [illegible] hospital para visitar a [illegible] vorante, pero no se le [illegible] mitió que lo viera.

■ CHICAGO, 23 (UPI).— [illegible] Es posible que Charles (Sonny) Liston sea [illegible] en la pelea que se [illegible] contra el campeón [illegible] sado Floyd Patterson [illegible] los expertos que participaron en una encuesta [illegible] divididos en parte [illegible] acerca del pugilato en [illegible] yores posibilidades de [illegible] far.

De 62 cronistas [illegible] vos que opinaron, 3[illegible] vos que opinaron a favor de [illegible] son y 31 eligieron a [illegible]

El más optimista [illegible] Green— cree que Liston [illegible] impondrá en el primer [illegible] Otros dos cronistas [illegible] Tamton y Tim [illegible] creen que Liston gana [illegible] campeonato en el [illegible] round.

Ninguno de los que [illegible] que ganará Patterson [illegible] un final rápido.

Seis cronistas [illegible] Patterson se impondrá [illegible] ton, pero que el [illegible] durará los 15 rounds.

■ CHICAGO, 23 (UPI).— [illegible] los datos y medidas [illegible] les del campeón de [illegible] pesados, Floyd Patterson [illegible] el retador Sonny Liston [illegible] se enfrentarán el [illegible] próximo por la corona [illegible] división.

PATTERSON: edad [illegible] años; peso, 86 kilos; [illegible] 1,80 metro; envergadura [illegible] metro; cuello, 42 cms.; [illegible] (normal), 101,6 cms.; [illegible] (dilatado), 106,6 cms.; [illegible] tura, 82,48 cms.; muñeca [illegible] cms.; puño, 31,32 cms.; [illegible] fórea, 15,24 cms.; muslo [illegible] pantorrilla, 33,3 cms.; [illegible] llo, 24,1 cms.

LISTON: edad, 28 [illegible] peso, 97,5 kilos; altura [illegible] metro; envergadura, 1[illegible] tros; cuello, 44,8 cms.; [illegible] (normal), 111,7 cms.; [illegible] (dilatado), 116,8 cms.; [illegible] tura, 83,8 cms.; muñeca [illegible] cms.; puño, 35,5 cms.; [illegible] fórea, 26,32 cms.; muslo [illegible] cms.; pantorrilla, 40,6 cms.; [illegible] tobillo, 20,4 cms.

Sigue la serie de La Serena: ahora ganó 2-1 a Rangers

El cuadro nortino pasó por alto su condición de visita, regresando de Talca con los dos puntos. Se mantiene en el segundo lugar, pisándole los talones a la U. Católica. Benavides logró el tanto de los talquinos y Verdejo (2) los del bando ganador

CANCHA: Estadio Fiscal, Talca.
PAGARON: 4.573 personas; 512 socios de Rangers y 50 de La Serena.
RECAUDACION: 2.889,65 escudos.
ARBITRO: Lorenzo Cantillana, bien.

RANGERS (1): Rubio; Parada, Díaz y Ramírez; Cantattore y A. Sepúlveda; Robla Medina, Arredondo, Benavides y Carrasco. Entrenador, Donato Hernández.

LA SERENA (2): Bravo; Poblete, Riquelme y Ambler; Espinoza y Figueredo; Torres, Haroldo, Verdejo, Pérez y Ortiz. Entrenador: Adolfo Rodríguez.

GOLES: En el primer tiempo, Benavides, a los 6 minutos; en el segundo, Verdejo, a los 11 y 15 minutos.

■ Jugar en su cancha o en la de su antagonista, le da lo mismo al buen cuadro de La Serena. Es una buena prueba de su capacidad. En las tres últimas jornadas, ha logrado 6 puntos, que lo han conducido al 2.o puesto de la tabla. Una campaña que habla bien de su desempeño y que justifica su posición de escolta del invicto team de la U. C.

Al igual que cuando superó 1—0 a Santiago y goleó 5—1 a Ferro, La Serena se dedicó ayer en Talca a adueñarse del centro del campo. Dominó el sector cubriéndolo con hombres muy útiles en la contención y en armar juego, como son Figueredo, Espinoza y el brasileño Haroldo, que hace el nexo a las maravillas. Pasó por alto la desventaja en el marcador, manteniéndose firme en la medianía de la cancha, para ablandar a la defensa contraria, que a ratos perdió pie en la marcación de sus adversarios.

En el segundo tiempo, los serenenses salieron a ganar. Lo hicieron conservando tranquilidad y mas dominio del balón. El ataque redobló sus esfuerzos, provocando no poca confusión y nerviosismo en los talquinos. El buen éxito llegó sin apuros. No se hizo esperar mucho. A los 8' y 15', sendos avances hilvanados por Torres y Haroldo, dieron la oportunidad a Verdejo de conseguir los tantos del triunfo, con tiros imparables para el esforzado arquero Rubio.

Con la ventaja de 2—1 en el bolsillo, los nortinos desplegaron un trabajo lleno de armonía, su ataque, y vistosa sincronización su defensa. Así resistieron inmutables las cargas de los dueños de casa, en cuyo block defensivo se abrió una brecha con la lesión de A. Sepúlveda, un hombre que es utilísimo en el quite y en el apoyo.

La fuerza ofensiva de La Serena, respaldada por una retaguardia que cumple muy bien su misión, hizo inapelable su tercera victoria consecutiva. Ahora, en la próxima fecha, espera la visita de Magallanes, quien tendrá en La Portada un compromiso de mucho riesgo.— (CARLOS BERNAL, de "La Mañana", de Talca.)

UNIVERSIDAD CATOLICA, CAMPEON NACIONAL DE BEISBOL INFANTIL

El conjunto cruzado, superó en el match decisivo a Tocopilla "A" 18 carreras por 5. El tercer lugar lo logró Tigres al batir a Tocopilla "B" 14 x 9

Con la victoria de Universidad Católica sobre Tocopilla "A" por 18 carreras a 5, finalizó ayer en el diamante del Estadio Nacional, el Primer Campeonato Nacional Infantil de Beisbol organizado por la Federación Chilena de este deporte.

La victoria de la novena estudiantil fue amplia, como lo dejó establecido el marcador, y no hizo otra cosa que responder a la excelente campaña cumplida durante todo el torneo en el curso del cual ganaron con facilidad y por cuentas abultadas a Tocopilla "B" y Valparaíso.

El partido final fue también de superioridad clara del equipo cruzado, ya que tomó ventajas a partir del primer Hinning y que consolidó en el episodio siguiente en el cual Universidad Católica con un ataque arrollador destrozó a la defensa rival, anotando nueve carreras.

Tocopilla, en un intento desesperado por contrarrestar la faena del contendor, hizo varios cambios, que sin embargo, no fructificaron, ya que la UC continuó acumulando carreras, que estructuraron al término del tercer hinning un cómodo 16x2.

La muy buena actuación de Brega, Guzmán, Linares y Andy Tisinger, cuyos formidables batazos fueron decisivos en las conquistas siguientes llevaron al cuadro estudiantil a concretar su marcador final de 18 carreras. Mientras tanto, Tocopilla "A" sólo logró señalar 4 carreras, cuenta que se vio aumentada al conectar Carlos Bugueño un excelente home-run por la profundo del Jardín Central.

DETALLES

Los equipos formaron de la siguiente manera:

U. CATOLICA: Mike Breisford, lanzador; Andy Tisinger, receptor; Fernando Linares, 1.o base; Pablo Orrego, 2.o base; Richy Brega, 3.o base; Rodrigo Almeyda, torpedero; Richy Brelsford, jardín izquierdo; Mak Bunster, jardín centro; Jaime Guzmán, jardín derecho.

TOCOPILLA "A": Mauricio Tapia, lanzador; Carlos Bugueño, receptor; Raúl Mercado, 1.o base; Luis Bugueño, 2.o base; Rafael Orrego, 3.o base; Jaio Mendaza, torpedero; Jorge Mercado, jardín izquierdo; Alejandro Quinzacara, jardín centro; Jaime Pérez, jardín derecho.

Hinning: 1, 2, 3, 4, 5.
Univ. Católica: 1, 8, 8, 1, 0. Total 18.
Tocopilla "A": 1, 1, 0, 2, 1. Total 5.

En el preliminar y por el tercer lugar del campeonato, Tigres derrotó a Tocopilla "B" por 14 carreras a 9. La posición final de los equipos fue la siguiente:

1.o Universidad Católica; 2.o Tocopilla "A"; 3.o Tigres; 4.o Tocopilla "B"; 5.o Remache; 6.o Valparaíso y 7.o San Antonio.

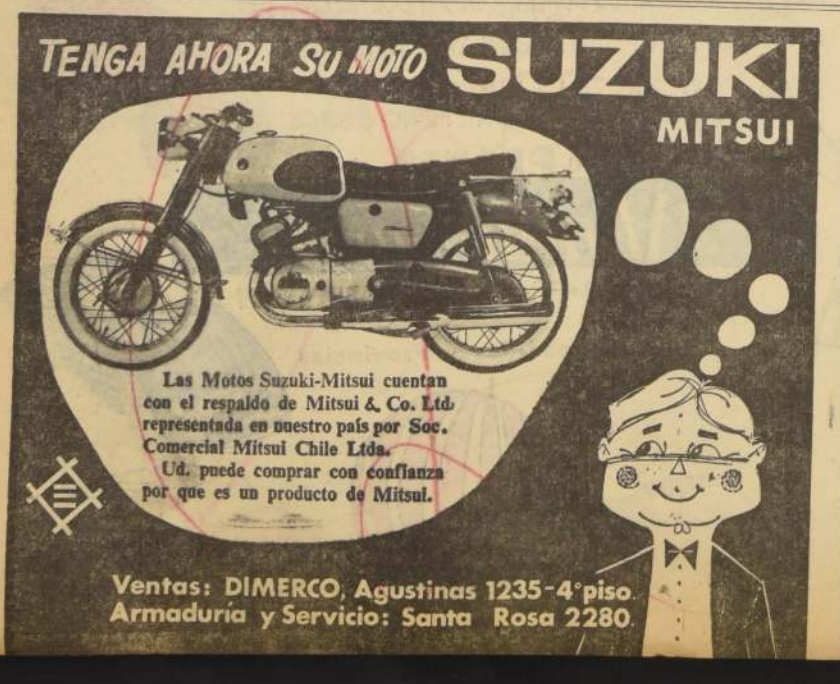

"ANTENAS TELEVISION"
y F.M. Hacemos e instalamos alta ganancia. Presupuestos a domicilio.
TELEFONO 31978
21 DE MAYO 617
OFICINA 414

En los talleres del Hogar de Cristo, los muchachos aprenden un oficio que les permitirá ser hombres útiles en el día de mañana.

JOYERIA FRASCAROLI PLATERIA
DE UNION CENTRAL 1027
AVISA a su estimada CLIENTELA
QUE SE TRASLADO A
MAC-IVER 209
ESPECIALIDADES: PLATA ALEMANA, PLAQUE, COBRE ARTISTICO

HOTEL SPLENDID ESTADO 360 FONO 3[illegible]
HABITACIONES CON BAÑO Y TELEFONO PRIVADO
SIN PENSION UNA PERSONA $7 A DOS $ 10, TRES $ 12
CON PENSION UNA PERSONA $1 A DOS $ 11, TRES $ 12
AHUMADA 95 HOTEL ALE[illegible]
FONO 61284
LINDAS PIEZAS CON BALCONES A CALLE AHUMADA Y [illegible]
SIN PENSION UNA PERSONA $ 2,50 DOS $ 4 TRES $ [illegible]
CON PENSION UNA PERSONA $1 A DOS $ 7 TRES $ 10
GRANDES REBAJAS A REPRESENTANTES
EMPRESA HOTELERA E. PAPADOPULO[illegible]

MOTOCICLETAS ALEMANAS MAICO, GOBI, B[illegible]
de 50 cc, 125 cc, 175 cc, 2[illegible]
REPUE[illegible]
SERVIC[illegible]
ENTREG[illegible] INMEDI[illegible]
FACILID[illegible]
MAICO, Mod. "BLIZZARD", 250 cc
Representantes exclusivos para Chile:
RAFALOWSKI HNOS.
PROVIDENCIA 1414, SAN DIEGO [illegible]

DOS TITULOS OBTUVO AYER CARMEN IBARRA

En la final del singles del tenis de Fiestas Patrias se impuso a Ana Cornejo por 6-0 y 6-4. Luego, haciendo pareja con José Tort, triunfaron sobre A. Cornejo y R. Keymer

Carmen Ibarra, vencedora de Ana Cornejo, por 6-0 y 6-4, se hizo campeona del torneo de Fiestas Patrias, en dobles mixto, donde tuvo como acompañante a José Tort. Carmen Ibarra agregó un título más, superando en la final a la pareja formada por Ana Cornejo y R. Heymer, por 6-3 y 6-2.

En ambos triunfos, fue neta la superioridad marcada por la eficiente jugadora de la UC. Carmen Ibarra [illegible] forzó para imponer condiciones a su rival, acobiándola con tiros muy precisos e inalcanzables para la perdedora. En dobles, Carmen Ibarra se entendió bien con José Tort, formando una combinación insuperable para sus adversarios.

TIRO AL BLANCO FUSIL DE GUERRA 1º, A. VIDAL

Con todo éxito se puso término ayer, en el Polígono del Regimiento Buin, a la competencia interna de tiro con fusil de guerra, abierta a todo competidor, que organizó el Club de Tiro al Blanco Defensores de Chile, con motivo de Fiestas Patrias.

Este concurso, teniendo por estímulos básicos los trofeos "Copa General Manuel Montt Martínez" y "Copa Comandante Waldo Ramírez Escobedo", se definió sobre la distancia de 200 metros en posición tendido y con handicap, según las categorías.

Los resultados generales de la justa, fueron los siguientes: 1.o Antonio Vidal, con 180 puntos, II Categoría; 2.o Florentino Candia, con 177, categoría campeón; 3.o Luis Duarte, con 176 puntos, III categoría; 4.o Ignacio Escobar, con 172, III categoría; 5.o Ernesto Fuentes, con 172, I categoría, 6.o Ernesto Ahumada, con 171, I categoría; 7.o Manuel Aguilera, con 170, II categoría; 8.o Tulio Marín, con 167, III categoría; 9.o Fernando Ahumada, con 165, III categoría; 10.o Eleodoro Sandoval, con 162, II categoría; 11.o Manuel Morales, con 160, I categoría; 12.o Roberto Pinto, con 156 puntos, categoría campeón.

POSTA DE CHILE.— Marisol Masot, Nancy Correa, ambas de Valparaíso, Carlota Ulloa y Gloria Mund, forman el cuarteto con que Chile defenderá su opción en los II Juegos Iberoamericanos a disputarse en Madrid del 7 al 14 de octubre. En la mañana de ayer, en el Estadio Nacional, el equipo realizó un entrenamiento suave, sin esforzarse demasiado, debido a la baja temperatura reinante que podía ocasionar desgarros a los atletas. En el grabado, de izquierda a derecha, Marisol, Nancy, Carlota, y Gloria, posan para LA NACION, luego de haber cubierto la posta de 4 por 100 en 48" 6/10.

Tiro al vuelo:

Lira, en "pedana", y Valdés, en "skeet"

Juan Enrique Lira, en la Categoría Campeones; Juan Miguel Valdés, en I Categoría; Anastasio Casado, en II Categoría y Leonardo Martínez, en III Categoría, fueron los ganadores de la competencia de tiro al platillo en las especialidades "Skeet" y "Pedana", que finalizó ayer en los campos del Club de Tiro al Vuelo "Lo Curro", en Las Condes.

El concurso de "Pedana", teniendo por estímulo el "Premio Bellavista", se definió sobre 50 platillos y el de "Skeet", a igual número de blancos en juego, por el "Premio Dionisio Sace".

JAIME VENEGAS GANO CIRCUITO "PEDRO CANO"

Jaime Venegas, del Círculo Atlético Naval, ganó ayer el Circuito Pedro Cano, empleando 51 minutos en cubrir los 13.500 metros del recorrido de la prueba.

La carrera estuvo bajo el control técnico del Círculo Atlético Royal y fue organizada por el Club Pedro Cano. Los atletas participantes tuvieron que dar cinco vueltas por el siguiente circuito: partida Plazuela Freire, Argomedo, Tocornal, General Jofré, Carmen, Copiapó, Portugal, Argomedo y Plazuela Freire.

La clasificación final fue la siguiente: 1.o Jaime Venegas, Atlético Royal, 51 minutos; 2.o Juan Torres, Suplementeros, 51.10"; 3.o Santiago Salinas, Atlético Royal, 52.10"; 4.o Manuel Roa, Atlético Royal, 53.15"; 5.o Ricardo Toro, Atlético Royal, 53.25"; 6.o Sergio Salazar, Atlético Royal, 54.43"; 7.o Carlos Rebolledo, Suplementeros, 56.22".

Entrenaron ayer los atletas que competirán en España

El intenso frío reinante en la mañana de ayer impidió realización de pruebas de control más estrictas

Carácter de mero entrenamiento tuvo ayer en la pista del Estadio Nacional el control para atletas seleccionados a los Juegos Iberoamericanos y para los preseleccionados al Campeonato Sudamericano Escolar que se realizará en Lima, del 7 al 14 de octubre. La baja temperatura reinante en la mañana de ayer obligó a los atletas a no esforzarse demasiado por temor a los desgarros.

Las pruebas realizadas tuvieron los siguientes resultados: salto larga damas, Carlota Ulloa, 5.14 metros; Marta Godoy, 4.60 metros, Lanzamiento del disco damas, Myriam Yutronic, 42.96 metros; Pradelia Delgado, 38.59 metros. Lanzamiento del disco damas escolares, Marisol Fringa, 24.27 metros. 800 metros planos, Ramón Sandoval, 1'56"; Francisco Allen, 2'05" 4/10. Lanzamiento del martillo, Osvaldo Guaita, 53.82 metros; Díaz, 51.52 metros. Lanzamiento de la bala damas, Pradelia Delgado, 12.04 metros; Smiliana Dezulovic, 11.82 metros, y Myriam Yutronic, 11.20 metros. Posta 4 por 100 damas, Marisol Masot, Carlota Ulloa, Gloria Mund y Nancy Correa, 48" 7/10 y 48" 6/10.

JOSE ACEITUNO.— El fondista de Valparaíso-Ferroviarios se impuso ayer en El Retiro, Quilpué, en el Circuito "ALBION", organizado por el club del mismo nombre para celebrar sus 34 años de vida deportiva. Aceituno empleó 45 minutos 2 segundos en cubrir los 12 kilómetros del recorrido. Segundo arribó a la meta Alberto Zamudio, uno de los vencedores de la recientemente disputada "Carrera de la Alameda". En el grabado, José Aceituno.

JOSE ACEITUNO SE ADJUDICO EL CIRCUITO "ALBION" EN EL RETIRO

Empleó 45 minutos 2 segundos en cubrir los 12 kilómetros de la prueba. Alberto Zamudio, uno de los vencedores de la "Carrera de la Alameda", se colocó en segundo lugar con 45 minutos 26 segundos

José Aceituno, de Valparaíso Ferroviarios, se adjudicó ayer en El Retiro la prueba pedestre Circuito "Albión", organizada por el club del mismo nombre en homenaje a sus 34 años de vida deportiva. El vencedor empleó 45 minutos 2 segundos en cubrir los 12 kilómetros del circuito.

Veinte competidores se presentaron al punto de partida. A las 16 horas se dio comienzo a la prueba y de inmediato se colocaron en la punta los corredores Zamudio, Olguín, Aceituno, Cortés y Alberto Morales. Durante el transcurso de la carrera estas ubicaciones se mantuvieron casi sin alternativas.

La clasificación final fue la siguiente: 1.o José Aceituno, Valparaíso-Ferroviarios, 45 minutos 2 segundos; 2.o Alberto Zamudio, Suplementeros Santiago, 45 minutos 26 segundos; 3.o Rosalindo Olguín, Chile-Olimpia, Quilpué, 46 minutos 57 segundos 5/10; 4.o Hernán Cortés, Atlético Viña, 47 minutos 1 segundo 9/10; 5.o Alberto Morales, Green Cross, 47 minutos 10 segundos; 6.o Robinson Barria, Suplementeros, Santiago, 47 minutos 27 segundos; 7.o Oscar Riveros, Atlético Royal, Santiago, 48 minutos 27 segundos; 8.o Luis Bustos, Canillitas Valparaíso, 48 minutos 34 segundos; 9.o Emilio Bernardot, Suplementeros Santiago, 49 minutos, y 10.o Amador Abarca, Suplementeros Santiago, 49 minutos 4 segundos.

TORNEO HIPICO OFICIAL EN VIÑA:

REGIMIENTO CORAGEROS, PRIMERO EN LA COMPETENCIA POR EQUIPOS

El conjunto del Regimiento de Carabineros, en "Gavilán", "Coraceros", de Viña del Mar, ganó ayer en la pista de saltos de la citada unidad la principal prueba, "Por equipos", de la tercera y última etapa del Torneo Hípico Oficial organizado por dicho regimiento.

El equipo vencedor, compuesto por el capitán Manuel Rodríguez, en "Rumba"; el capitán Mario Fuentes, en "Rescoldo"; el teniente Carlos Bustos, en "Pillería", y el teniente Sergio Salas, en "Fogata", cumplió el recorrido en 4 minutos 2 segundos y 4 faltas.

Los resultados de las otras competencias fueron los siguientes: Prueba de Damas, 1a. Cecilia Rojas, UC, en "Chagual"; 2a., Eliana Fuentes, Coraceros, en "Rescoldo"; 3a., Gloria de Francke, Valparaíso Paperchase Club, en "Arrebol".

Prueba para juveniles: 1.o Víctor Contador, Escuela de Caballería, en "Cognac"; 2.o Francisco Astaburuaga, UC, en "Chagual"; 3a., Gloria Simonetti, UC, en "El Gitano".

Prueba de Caza: 1.o Américo Simonetti, UC, en "El Gitano", 54 segundos; 2.o teniente Sergio Salas, Coraceros, en "Fogata", 56 segundos; 2.o teniente Héctor Muñoz, Escuela

ARMERIA SUIZA
Miguel Cruchaga 932
(Estado primera cuadra)
OFRECE: Escopetas de uno y dos cañones. Rifles calibre 22. Composturas de armas y consignaciones.

BOXEO
científico. Enseñanza garantida. Duración del curso: 3 meses. Cursos colectivos e individuales.
SAN FRANCISCO N.o 49

BANCO HIPOTECARIO DE CHILE

Estado N.o 91, esquina Moneda — Santiago

SORTEO DE BONOS SERIE 10 POR CIENTO CON 6 POR CIENTO

NUMEROS DE BONOS SORTEADOS QUE SE PAGARAN A LA PAR EL 30 DE SEPTIEMBRE DE 1962

SERIE 10-6%

DE Eº 500.—

98	179	309	400	418	579	750	783	803	879
915	1200	1201	1312	1496	1600	1689	1720	1778	1911
1926									

SON Eº 10.500.—

DE Eº 200.—

100101	100248	100249	100477	100579	100655	100793	100903	101150	101236
101343	101424	101628	101669	101716	101803	102107	102165	102216	102330
102625	102707	102824	102971	103279	103350	103629	103665		

SON Eº 5.600.—

DE Eº 100.—

9	11	60	82	105	106	161	185	186	248
249	303	366	367	402	403	437	445	446	497
498	500	513	615	681	756	845	848	852	902
908	919	935	981	981	1021	1029	1052	1055	1087
1118	1129	1203	1232	1262	1299	1330	1366	1418	1452
1497	1512	1529	1552	1593	1598	1605	1617	1697	1734
1737	1784	1795	1822	1870	1885	1927	1928	1974	1997
2001	2115	2138	2145	2167	2170	2204	2313	2366	2387
2424	2437	2446	2496	2504	2526	2537	2600	2608	2623
2675	2677	2683	2684	2711	2780	2796	2797	2804	2815
2828	2873	2971	3002	3012	3017	3034	3099	3100	3116
3154	3197	3276	3277	3279	3289	3326	3359	3375	3377
3411	3457	3477	3529	3544	3600	3663	3674	3680	3682
3683	3684	3710	3735	3772	3778	3799	3830	3880	3908
4018	4069	4085	4131	4189	4222	4299	4303	4349	4401
4455	4864	4885	4900	4911	4925	4984	5079	5056	5083
5179	5220	5232	5251	5347	5398	5441	5476	5671	5680
5778	5858	5887	5920	5999	6046	6055	6056	6145	6292
6293	6395	6405	6568	6575	6622	6623	6624	6844	6876
6913	6914	6978	7003	7102	7173	7251	7296	7345	7408
7410	7468	7469	25752	25785	25816	25837	25850	25906	25993
26139	26160	26196	26252	26253	26274	26334	26356	26389	26667
26714	26751	26836	26930	26975	26989	27020	27061	27062	27089
27197	27351	27425	27441	27499	27514	27540	27638	27773	27782
27800	27801	27802	27848	27998	28165	28182	28199	28236	28264
28494	28406	28571	28586	28600	28647	28715	28862	28924	28953
29078	29043	29044	29154	29195	29241	29373	29408	29469	29535
29556	29656	29681	29780	29832	29898	29986	30029	30067	30110
30197	30249	30305	30337	30429	30455	30527	30559	30600	30699
30746	30804	30837	30868	30976	31022	31071	31124	31210	31292
31331	31380	31411	31464	31508	31578	31618	31743	31759	31803
31900	31964	32048	32080	32125	32152	32186	32216	32274	32311
32386	32491	32502	32563	32615	32650	32881	32927	32976	33004
33078	33138	33184	33227	33281	33325	33384	33426	33471	33503
33511	33599	33639	33666	33705	33736	33770	33805	33842	33881
33955	34023	34055	34083	34103	34125	34176	34209	34291	34344
34427	34463	34576	34619	34679	33525				

SON Eº 36.600.—

DE Eº 50.—

23	27	90	120	123	134	155	156	162	167
186	188	210	266	269	282	307	372	434	479
523	527	603	613	646	652	654	667	700	739
771	773	775	778	794	795	833	834	835	841
847	848	867	869	894	896	906	989	990	1010
1032	1038	1045	1050	10[illegible]	1054	1061	1062	1090	1096
1098	1128	1129	1164	11[illegible]	1185	1204	1207	1216	1245
1296	1303	1307	1364	13[illegible]	1380	1433	1434	1439	1449
1450	1453	1454	1483	1464	1473	1507	1510	1520	1536
1537	1539	1547	1558	1594	1596	1598	1661	1666	1690
1724	1749	1750	1764	1765	1767	1793	1799	1804	1805
1836	1842	1865	1874	1889	1905	1930	1934	1944	1953
1958	1976	1983	1987	2040	2067	2068	2075	2094	2117
2141	2148	2149	2173	2185	2188	2193	2235	2236	2249
2262	2263	2270	2297	2311	2332	2358	2361	2368	2411
2422	2433	2470	2471	2485	2492	2524	2529	2530	2541
2542	2569	2582	2633	2634	2635	2654	2684	2704	2756
2770	2801	2825	2826	2841	2856	2936	2937	2952	2973
2974	3032	3064	3065	3080	3144	3147	3155	3157	3219
3228	3230	3245	3247	3249	3262	3264	3311	3312	3318
3319	3366	3388	3389	3434	3442	3446	3498	3514	3515
3519	3526	3556	3619	3630	3637	3639	3694	3697	3705
3793	3784	3765	3766	3787	3938	3943	3968	3997	4039
4058	4039	4048	4054	4055	4284	4286	4300	4303	4306
4324	4345	4348	4357	4371	4413	4415	4439	4459	4460
4490	4491	4502	4359	4371	4572	4573	4601	4674	4682
4690	4700	4726	4756	4765	4801	4856	4874	4910	4922
4957	4958	4971	4974	5006	5007	5069	5031	5051	5053
5103	5154	5155	5236	5237	5250	5278	5280	5281	5301
5312	5315	5316	5367	5368	5370	5371	5372	5460	5496
5497	5519	5524	5523	5551	5563	5564	5585	5586	5587
5588	5602	5657	5689	5730	5773	5791	5795	5895	5849
6029	6047	6139	6167	6190	6191	6193	6202	6256	6263
6309	6313	6315	6358	6360	6365	6408	6414	6424	6447
6448	6449	6450	6457	6474	6568	6594	6606	6694	6695
6696	6703	6704	6736	6751	6753	6760	6790	6981	6981
6983	7015	7048	7086	7101	7107	7158	7172	7174	7220
7257	7257	7293	7297	7305	7314	7317	7318	7321	7404
7448	7467	7468	7514	7538	7578	7598	7605	7636	7637
7646	7666	7669	7670	7680	7695	7709	7711	7712	7763
7768	7769	7783	7812	7835	7880	7976	7[illegible]	8021	8058
8109	8119	8165	8206	8207	8222	8248	[illegible]	8249	8269
8293	8337	8338	8339	8363	8365	8369	[illegible]	8376	8393
8419	8436	8456	8495	8496	8745	8747	[illegible]	8776	8797
8802	8905	8947	8367	8868	8963	8964	[illegible]	8993	9016
9055	9066	9087	9141	9142	9143	9146	[illegible]	9166	9167
9178	9236	9237	9256	9320	9349	9350	[illegible]	9360	9361
9188	9308	9148	9551	9674	9681	9684	[illegible]	9761	9763
9192	9732	9733	9784	9785	9787	9789	[illegible]	9820	9822
9973	9974	9976	9963	9964	9970	10012	10036	10112	10113
10143	10247	10259	10281	10304	10338	10352	10353	10373	
10500	10504	10524	10523	10543	10583	10607	10653	10752	
10625	10631	10633	10634	10635	10646	10647	10675	10905	
11065	11103	11141	11152	11225	11269	11353	11380	11443	
12258	12294	12332	12469	12520	12552	12553	13010	13500	
13560	13590	14883	14956	14996					

SON Eº 27.800.—

DE Eº 20.—

71	81	91	106	116	126	140	151	155	166
189	194	207	213	222	228	236	244	245	248
252	259	306	363	383	425	434	441	448	451
478	485	485	491	492	494	496	497	498	511
583	584	574	586	587	603	618	628	635	639

SON Eº 1.000.—

DE Eº 10.—

39	31	71	77	107	122	123	127	128	137
149	150	152	158	159	170	184	195	227	234
252	250	259	262	269	275	283	288	297	309
313	315	323	347	352	359	403	407	422	449
455	494	474	496	499	517	520	528	546	548

SON Eº 500.—

DE Eº 5.—

90	116	136	138	139	144	158	164	166	170
172	182	189	193	194	200	209	212	223	226
252	237	240	243	258	261	263	269	278	279
300	284	294	305	315	325	339	343	355	360

SON Eº 200.—

RESUMEN:

De Eº 500	Eº 10.500.—
De Eº 200	5.600.—
De Eº 100	36.600.—
De Eº 50	27.800.—
De Eº 20	1.000.—
De Eº 10	500.—
De Eº 5	200.—
TOTAL	Eº 82.200.—

SANTIAGO, septiembre de 1962

Las telas 'Oveja' y 'Super Oveja' rinden más porque tienen cualidades inimitables de resistencia, durabilidad y diseño.
Sociedad Nacional de Paños de Tomé

RESULTADOS HIPICOS de TODO el PAIS

HIPODROMO CHILE

PRIMERA CARRERA.— 1.200 metros.— Condicional.

1.o PETIT GRIS (10), 56; por El Tasso y Sin Chistar; del señor Fernando Castro; jinete, Juan Toro . 25874
2.o Cachuco (4), 56; O. Muñoz 10601 0,76
3.o Diablo Rojo (9), 56; H. Salas 6299 1,32
4.o Acorde (1), 56; D. Cerda 25170 0,33
5.o Tabaco Rubio (14), 56; G. Farfán 8171 1,62
6.o Bangkok (3), 54; O. Meneses ... 4068 2,04
7.o Don Chaya (6), 56; E. Soto 15712 0,53
8.o Don Jaime (7), 54; R. Neira ... 4289 1,94
9.o Baldomin (7), 54; F. Guzmán .. 496 16,75
10.o Watury (18), 56; R. Madariaga .. 9657 0,88
11.o Quinta Alta (12), 52; S. Pradenas . 1421 5,64
12.o Irá Lejos (8), 54; G. Aranciba .. 534 15,53

112306

GANADA por 1/2 pescuezo; el 2.o a 1 3/4 cuerpo; el 4.o a 1 cuerpo; el 5.o a 3/4 de cuerpo, y el 8.o a 1 1/2 cuerpo.
Tiempo: 1.14 4/5.
Retirados: Mono Fox (9), Piccolino (11) y Skyring (13).
Preparador: Fernando Castro.

DIVIDENDOS: E° 0,33 y 0,16; 0,33 y 0,38.
En Viña: E° 0,37 y 0,17; 0,27 y 0,28.

DESARROLLO: Petit Gris tomó la delantera y no se dejó alcanzar en todo el recorrido, resistiendo bien el ataque de Cachuco en los metros finales.

SEGUNDA CARRERA.— 1.200 metros.— Condicional.

1.o LLEGARA (8), 55; por Trois Moulins y Llamativa; del stud Santa Eladia; jinete, J. Barrios .. 11435
2.o Abd el Kenir (1), 54; L. Muñoz .. 12363 0,59
3.o Farche Pocoso (10), 56; G. Jorquera 23951 0,21
4.o Heimar (5), 56; J. Toro 6813 1,16
5.o Lógico (7), 52; E. Guajardo .. 9762 0,73
6.o Hill Fox (6), 56; R. Madariaga .. 2109 3,40
7.o Carmorán (3), 56; J. Aravena .. 8539 1,27
8.o Fberrer (12), 56; F. Toro 3007 1,96
9.o Big Captain (2), 53; S. Pradenas . 811 8,83
10.o Sun Ben (14), 52; O. Hermosilla . 473 14,96
11.o Picasso (13), 52; N. González .. 1087 6,56
12.o Cientacú (4), 52; F. Venegas .. 977 7,53
13.o Florián (4a), 54; F. Guzmán (Slope 4) .. ..
14.o Pedro León (11), 54; R. Neira .. 8283 0,68

86735

GANADA por 1 cabeza; el 3.o a 2 cuerpos; el 4.o a 1 cuerpo; el 5.o a 1/2 cuerpo, y el 6.o a 1/2 cuerpo.
Tiempo: 1.15.
Retirado: Montonero (9).
Preparador: Armando Henríquez.

DIVIDENDOS: E° 0,61 y 0,14; 0,15 y 0,11.
En Viña: E° 1,00 y 0,20; 0,16 y 0,11.

DESARROLLO: Carmorán y Pedro León, primero, y luego Llegará, estuvieron a la delantera. El puntero se mantuvo firme hasta el final y detuvo la atropellada de Abd El Kebir.

TERCERA CARRERA.— 1.200 metros.— Condicional.

1.o HOSSEGER (12), 54; por Asombro y Dior; del señor Antonio Vodanovic; jinete, A. Salas 17354
2.o Dorian Grey (7), 56; M. Díaz ... 13106 0,59
3.o Don Cheto (6), 56; F. Toro 17198 0,45
4.o Cobalto (4), 56; J. Pérez 4968 1,37
5.o Argos (1), 56; E. Solo 12490 0,62
6.o Lightkeerper (13), 56; O. Jorquera 23034 0,24
7.o Volcador (14), 56; P. Ulloa 12271 0,63
8.o Hastings (12), 54; R. Neira 903 8,83
9.o Filaret (9), 52; E. González .. 627 12,33
10.o Estorbo (8), 54; G. Aranciba .. 777 10,02
11.o Koré (2a), 52; O. Cerda 1181 0,84
12.o Gaván (10), 52; N. González .. 723 10,74

105294

GANADA por 1 3/4 cuerpo; el 2.o a 3 cuerpos; el 4.o a 1 1/2 cuerpo; el 5.o a 1 pescuezo, y el 6.o a 2 1/2 cuerpos.
Tiempo: 1.14.
Retirados: Bachicha (3), Barbal (3) y Casario (4).
Preparador: Antonio Vodanovic.

DIVIDENDOS: E° 0,44 y 0,16; 0,18 y 0,17.
En Viña: E° 0,39 y 0,18; 0,25 y 0,19.

DESARROLLO.— Hossegor tomó la punta seguido de Argos y Dorian Grey. En tierra derecha atropelló Dorian Grey, pero no pudo vencer la resistencia de Hossegor.

CUARTA CARRERA.— 1.500 metros.— 8a. serie.

1.o MADONNA (8), 52,5; por Blue Fox y Mona Lisa; del stud Gran Norte; jinete, Hugo Pizar 9661
2.o Pericles (9), 54,5; S. Menéses ... 23421 0,14
3.o Etelia (4), 52; A. Salas 7394 4,42
4.o Langostino (1), 56; J. Sandoval 14628 0,54
5.o Abanderado (14), 53,5; O. Hermosilla 5668 1,36
6.o Merluna (8a), 49; J. Adasme (llave 8) .. ..
7.o Baquiano (6a), 45,5; S. Escudero 13680 0,98
8.o Mis Amores (13), 50,5; G. Menéses 5866 1,39
9.o Didu (2), 54,5; S. Vera 6107 1,30
10.o Vampiro (10), 51; E. Vásquez .. 7833 1,01
11.o Hill Boss (8), 52; J. Gonzales (llave 8) .. ..
12.o Firey (3), 52; B. Garcia 11000 0,87
13.o Pretoria (12a), 47; E. González .. 5568 3,09
14.o Quenlicho (11), 51,5; L. Muñoz .. 4480 1,78
15.o Cecilia 3da (12), 51; A. Mora (llave 12) .. ..

103122

GANADA por 3 cuerpos; el 2.o a 3/4 de cuerpo; el 4.o a 2 cuerpos; el 5.o a 1 pescuezo, y el 6.o a 2 cuerpos.
Tiempo: 1.34 3/5.
Retirados: Taladro (3) y Dactilografía (7).
Preparador: Carlos Santos.

DIVIDENDOS: E° 0,87 y 0,23; 0,16 y 0,85.
En Viña: E° 0,71 y 0,19; 0,19 y 0,84.

DESARROLLO: Didú corrió a la delantera, pero luego, en tierra derecha, atropellaron Etolia y Madonna, ganando Madonna con facilidad.

QUINTA CARRERA.— 7a. Serie.— 1.500 metros.

1.o TORRENTOSO (12), 49; por Le Teller y Tilly, del Stud Las Lilas, jinete: C. Paredes 3841
2.o Gitano (13), 49; G. Menéses .. 12438 0,82
3.o Don Iván (9), 52; C. Pezoa 16305 0,62
4.o Atila (5), 52; L. Muñoz 10114 1,04
5.o Lombardero (8 a), 56,5; J. Pérez 28651 0,27
6.o Tremel Neik (13), 53; R. Neira .. 8262 1,35
7.o Gavioi (4), 54; R. Madariaga .. 8286 1,23
8.o Libertario (14), 48; E. Vasquez .. 20753 0,09
9.o Montalbán (2), 53; F. Menesés .. 4503 2,30
10.o Huechuquito (6), 53; I. Sandoval, llave 8 .. ..
11.o Fiador (7), 52,5; S. Alcaíde .. 15796 0,68
12.o San Ramón (11), 50; N. Gonzalez 912 11,38

140174

GANADA por 1 1/2 cpo.; el 3. os 1 cab.; el 4.o a 3/4 cpo.; el 5.o a 2 cpos. y el 6.o a 1/2 cpo.
Tiempo: 1.33 1/5.
Retirados: El (1), Dollar Oro; el (3), Hincapié; el (6), Ana Patricia, y el (10), Calculador.
Preparador: Angel Donati.

DIVIDENDOS: E° 2,70 y 0,60; 0,23 y 0,24.
Viña: E° 2,70 y 1; 0,27 y 0,28.

DESARROLLO: Fiador y Atila estuvieron a la punta. En tierra derecha atropelló Torrentoso y ganó en buena forma deteniendo las atropelladas de Don Iván y Gitano.

SEXTA CARRERA.— 3a. Serie.— 1.400 metros.—

1.o BALANDRO (8) 47,5; por Quelus y Midnight, del Stud Homaser; Jinete: A. Salas 24007
2.o Chicoco (5), 51,5; R. Madariaga .. 42383 0,27
3.o Nacarada (6), 50; G. Farfán .. 18842 0,61
4.o Victimado (3), 53; L. Camus .. 8498 1,36
5.o Petite Fleur (4), 53; J. Toro .. 29411 0,39
6.o Yupanqui (1), 48,5; N. Vásquez .. 4941 2,33
7.o Eremus (1), 54; J. Martínez .. 4089 2,83
8.o Melala (10), 47; A. González .. 4685 2,48
9.o Novial (2), 59; F. Toro 10109 1,14
10.o Kim West (9), 54; F. Menesses .. 8853 1,38

153822

GANADA por 3 1/2 cpos.; el 3.o a 1/2 cpo.; el 4.o a 1 3/4 cpo.; el 5.o a 2 cpos. y el 6.o a 2 cpos.
Tiempo: 1.33.
Corrieron todos.
Preparador: Hermin Yáñez.

DIVIDENDOS: E° 0,48 y 0,16; 0,14 y 0,15.
Viña: E° 0,79 y 0,21; 0,14 y 0,16.

DESARROLLO: Desde la partida el hijo de Quelus estuvo a la delantera, ganando con suma facilidad su compromiso, sobre Chicoco que atropelló desde el fondo.

SEPTIMA CARRERA.— 1.400 metros.— Carrera Especial.

1.o (1) JARAMAGO, 63; por Jardiniere y Quemaldad; del Stud Itata; jinete, C. Pezoa 25892
2.o (4) Miss Marcela, 55; E. Araya . 27191 0,28
3.o (3) Taboleo, 52; G. Farfán 8197 0,45
4.o (2) Estrain, 53; Edo. Toro 22438 0,31
5.o (2) Candorous, 55; A. González .. 10685 0,65
6.o (1a) Resolución, 51; G. Jorquera llave 1 .. ..

94363

GANADA por 1 3/4 de cuerpo; el 3.o a 3 cuerpos; el 4.o a 4 1/2 cuerpos; el 5.o a 1 1/4 cuerpo, y el 6.o a 4 cuerpos.
Tiempo: 1.24 3/5.
Corrieron todos.
Preparador, Antonio Valenzuela.
DIVIDENDOS: De la llave 1 Jaramago-Resolución, E° 0,27 y 0,12, y 0,13.
En Viña: E° 0,33 y 0,12; y 0,12.

OCTAVA CARRERA.— 1.400 metros.— 2a. serie.

1.o (5) LE GIRONDIN, 53; por Beaujeaux y Gironde; del señor Miguel Elchoyaré; jinete, Ricardo Madariaga 8771
2.o (7a) Alighieri, 48; R. Jaque .. 18191 0,85
3.o (2) Hungría, 54; E. Araya 19430 1,03
4.o (9) Royal Dancer, 58; D. Cerda .. 18562 0,96
5.o (4) Mar Bella, 51,5; E. Saavedra .. 6849 2,32
6.o (3) Ahora Sí, 53; I. Sandoval .. 19118 0,83
7.o (11) Marignan, 48,5; A. González .. 27923 0,37
8.o (8) Bizantino, 51; H. Salas 17157 0,92
9.o (10) Black Emperor, 52; J. M. Aravena .. ..
10.o (1) Azul y Verde, 56; G. Jorquera . 25498 0,62
11.o (6) Alouet, 53,5; L. Camus 3801 4,07
12.o (12) Triunfador, 47; C. Paredes .. 22848 0,69

414379

GANADA por 2 cuerpos; el 3.o a 3/4 de cuerpo; el 4.o a 3 cuerpos; el 5.o a 1 1/2 cuerpo; y el 6.o a 2 1/2 cuerpos.
Tiempo: 1.24 4/5.
Retirado el (7) Guarar.
Preparador, Juan Castro D.

DIVIDENDOS: E° 1,62 y 0,43; 0,28 y 0,31.
En Viña: E° 1,68 y 0,44; 0,34 y 0,34.

DESARROLLO: Bizantino y Azul Verde se dispararon a la delantera hasta la curva. Allí atropelló Le Girondin y pasó al frente para ganar en buena forma.

NOVENA CARRERA.— 950 metros.— Carrera Especial.

1.o (6) QUILMEÑA, 58; por Country Life y Quimina; del Stud Marlen; jinete, Héctor Pilar 14478
2.o (7) Mascarade, 57; Edo. Soto 81693 0,17
3.o (3) Solferino, 61; M. Díaz 33419 0,34
4.o (2) Pintarero, 61; R. Madariaga .. 4434 3,06
5.o (9) Fortunella, 51; C. Pezoa 11298 1,29
6.o (4) Conclave, 60; P. Ulloa 16887 0,88
7.o (1) Invasor, 61; J. Kempar 18938 0,72

183137

GANADA por 1 1/4 cuerpo; el 3.o a 4 1/2 cuerpos; el 4.o a 3 cuerpos; el 5.o a 1/2 pescuezo, y el 6.o a 1 1/2 cuerpo.
Tiempo: 0.56.
Retirados el (3) Snipe; el (8) Cerbatana y el (10) Viajada.
Preparador, Juan Bernal.
DIVIDENDOS: E° 0,84 y 0,19; y 0,12.
En Viña: E° 0,64 y 0,20; y 0,13.

DECIMA CARRERA.— 6a. serie.— 1.500 metros.—

1.o CUTO (7), 51; por Cumaná y Miss Fouché; del Stud Miaouri; jinete: Gustavo Farfán ... .. 28364 —.—
2.o Noris (18), 48; C. Paredes 32510 0,65
3.o Audrey (9), 51,5; Jn. Toro 18812 1,12
4.o Montepín (4), 53; S. Menéses .. 5568 3,78
5.o Cía Marina (15), 49; Arg. González 11845 1,78
6.o Romántico (12), 50; Fdo. Menéses 22535 0,93
7.o Raman (3), 53; O. Galdames ... 20253 1,04
8.o Escalpelo (8), 52; R. Madariaga 12767 1,65
9.o Tri Sulara (10), 51; L. Camus .. 6474 3,23
10.o Mister Magoo (5), 52; S. Veliz .. 21252 0,99
11.o Genl (11), 50; S. Pradenas 6979 3,02
12.o Trotinette (2), 55,5; Jn. Barrios . 6214 3,39
13.o Mudejar (17), 47; D. Cerda 54750 0,38
14.o Frisco (16), 47; S. Alcaíde 7951 2,65
15.o Sintacola (6), 52,5; U. Gaete .. 11404 1,82
16.o Toffana (13), 50; R. Neira (rodó) 16789 1,25

284557

GANADA por 3/4 de cpo.; el 3.o a 1 pesc.; el 4.o a 2 cpos.; el 5.o a 1 1/2 cpo. y el 6.o a 1 cab.
Tiempo: 1.33 2/5.
Retirados: el (1) Lariate y el (14) Laika.
Preparador: Antonio Valenzuela.
DIVIDENDOS: E° 0,74 y 0,25; 0,26 y 0,33.
VIÑA: E° 0,62 y 0,21; 0,24 y 0,30.

DESARROLLO: Escalpelo salió al frente, seguido por Noris, Raman y Cuto. Hasta tierra derecha estuvo Escalpelo al frente. Allí atropellaron Audrey y Cuto, venciendo éste con facilidad.

UNDECIMA CARRERA.— 5a. serie.— 1.500 metros.—

1.o NOCTAMBULO (6), 54; por Your Highness y Noticia, del Stud Rosita; jinete: Juan Toro .. .. 37453 —.—
2.o A la Carga (4), 52; M. Alquinta . 18371 1,23
3.o Piteo (13), 49; S. Pradenas 15002 1,51
4.o Chambeco (13-a), 47; N. Vásquez llave .. .. —.— —.—
5.o Cargosa (8), 51,5; Art. Gonzáles . 27624 0,82
6.o Manchego (15), 49; D. Cerda .. . 36839 0,62
7.o Tumbaito (2), 54; C. Ojeda 11625 1,95
8.o Sota de Oro (7), 52; E. Saavedra . 40213 0,46
9.o Arabesque (16), 48,5; C. Paredes . 6265 3,62
10.o Piperacina (11), 52; Alb. Salas .. 9076 0,47
11.o Aries (5), 52,5; J. Latorre 3065 7,40
12.o Monterilla (1), 54; S. Veliz 4393 5,16
13.o Palumbario (5), 53,5; Jn. Martínez 38987 0,38
14.o El Explante (10), 49,5; Fdo. Menéses 9076 2,50

306605

GANADA por 1/2 pesc.; el 3.o a 3 cpos.; el 4.o a 1 pesc.; el 5.o a 1/2 pesc. y el 6.o a 1 1/4 cpo.
Tiempo: 1.32 3/5.
Retirados: el (9) Fregado, el (12) Mira Ríos, el (14) Baldón y el descartado Stock.
Preparador: Hermin Yáñez.

DIVIDENDOS: E° 0,61 y 0,22; 0,29 y 0,37.
VIÑA: E° 0,82 y 0,24; 0,33 y 0,29.

DESARROLLO: Manchego corrió disparado a la delantera, pero en tierra derecha lo pasó Noctámbulo que ganó a A la Carga, eso sí, cargándose a los palos.

DECIMOSEGUNDA CARRERA.— 4a. Serie.— 1.500 metros.

1.o PALETEADO (10), 50,5; por Mio Sea y Lautarina, del stud Lautaro; Jinete Gustavo Farfán .. 77353
2.o Respetable (2), 54; O. Hermosilla 5952 3,91
3.o Burbujón (1), 55; R. Madariaga 54110 0,43
4.o Tío Mono (12), 49; R. Montoya 33192 0,66
5.o Fabley (9), 50,5; C. Paredes .. 17673 1,33
6.o Libano (8), 54; H. Pasay 23039 0,89
7.o Casalis (7), 52; H. Pilar 7443 3,13
8.o La Estancilla (6), 53; S. Allende 13607 1,70
9.o Compresor (4), 52; Edo. Soto .. 34022 0,68
10.o Pastelón (15), 46; S. Alcaíno .. 21563 0,74
11.o Payada (5), 52; R. Olguín 4237 3,51
12.o Aladín (13), 48; Fdo. Menéses .. 7891 2,95

314892

GANADA por 2 cuerpos; el 3.o a 1 1/4 de cuerpo, el 4.o a 1 1/2 cuerpo, el 5.o a 1 cabeza, el 6.o a 2 1/2 cuerpos.
Tiempo: 1.33.
Retirados el (3) Gaio, el (11) O'Brien y el (14) Lazaro.
Preparador: Orlando Silva.
DIVIDENDOS: E° 30, 0,16, 0,55, 0,19.
DIVIDENDOS VIÑA: E° 0,38, 0,17, 0,53 y 0,20.

DESARROLLO: Respetable, Tío Mono y Burbujón venían adelante. En tierra derecha, atropelló Respetable y ganó con facilidad en los últimos metros.

Peñuelas

PRIMERA CARRERA.— 1.300 metros.

1.o DIVERSION (Basileus II). M. Palma.
2.o Inca.
3.o Llocasty.
Ganada por pescuezo el 3.o a cuerpos. Tpo. 1.30 2/5.
Preparador: J. Fica.
DIVIDENDOS: E° 0,23, 0,16 y 0,16.

SEGUNDA CARRERA.— 1.300 metros.

1.o ROYAL PRIME (Royal S.) E. Cantellano.
2.o Revelación.
3.o Red Stock.
Ganada por 1/2 cabeza, el 3.o a 1/2 cuerpo. Tiempo: 1.30 2/5.
Preparador: G. Badilla.
DIVIDENDOS: E° 0,51, 0,32 y 0,18.

TERCERA CARRERA.— 1.100 metros.

1.o FIGURADO (Fifo II). E. Cantellano.
2.o Humorista.
3.o Lord Scotsch.
Ganada por 1/2 cabeza, el 3.o a 2 1/2 cuerpos. Tiempo: 1.13 4/5.
Preparador: M. Vega.
DIVIDENDOS: E° 0,43, 0,32 y 0,41.

CUARTA CARRERA.— 1.100 metros.

1.o SPRINGT (S. Pare). B. Muñoz.
2.o Barum.
3.o Salobre.
Ganada por 1 1/4 cuerpo el 3.o a 1 cuerpo. Tiempo: 1.13 1/5.
Preparador: A. Boncerlo.
DIVIDENDOS: E° 0,17, 0,10 y 0,13.

QUINTA CARRERA.— 1.100 metros.

1.o CHALLAY (Prince). L. Plasa.
2.o Libor.
3.o Brote.
Ganada por 1 cuerpo, el 3.o a 1 1/2 cuerpo. Tiempo: 1.13 2/5.
Preparador: B. Baccio.
DIVIDENDOS: E° 0,43, 0,21 y 0,17.

SEXTA CARRERA.— 1.300 metros.

1.o TITERE (Qué Más Quiere). J. Tapia.
2.o Mitológico.
3.o B. Floyer.
Ganada por 3 cuerpos, el 3.o a 1/2 cuerpo. Tiempo: 1.30 2/5.
Preparador: P. Vega.
DIVIDENDOS: E° 0,40, 0,17 y 0,14.

Se jugaron E° 3.072,80. La triple dio un dividendo de 161,32 escudos, con un vale acertado.—(L. Muñoz corresponsal).

Concepción

CONCEPCION, 23.— (Por Juan Julià, corresponsal hípico.— Los siguientes fueron los resultados hípicos registrados en la jornada de hoy:

1a. CARRERA.— 1.400 MTS.

1.o MENELIK (Brandsen), A. Azócar.
2.o Puralihue
3.o Q. d'Orsay
Ganada por 1 1/2 cuerpo, el 3.o a 1/2 cabeza. Tpo.: 1.28 tres quintos.
Preparador: L. Azócar.
Dividendos: E° 0,96, 0,17, 0,13 y 0,20.

2a. CARRERA.— 1.400 MTS.

1.o BRAZAMIA (Brazza), L. Sandoval
2.o Costurera
3.o La Pompadour
Ganada por 1/2 cabeza, el 3.o a 1 cuerpo. Tpo.: 1.28 2/5.
Preparador: J. Espinoza.
Dividendos: E° 0,84, 0,28, 0,39 y 1,93.

3a. CARRERA.— 1.400 MTS.

1.o DESTIERRO (L'Exile), J. Saavedra.
2.o Afligida
3.o Cardalina
Ganada por 10 cuerpos, el 3.o a 5 cuerpos. Tpo.: 1.26 2/5.
Preparador: S. Romero.
Dividendos: E° 0,20, 0,13, 0,12 y 3,07.

4a. CARRERA.— 1.400 MTS.

1.o DOMIZIA (Final Verdict), L. Cifuentes
2.o Quermes
3.o Camillero
Ganada por 3/4 cuerpos, el 3.o a 1/2 cuerpo. Tpo.: 1.28 dos quintos.
Preparador: S. Parra.
Dividendos: E° 0,32, 0,18, 0,22 y 0,30.

5a. CARRERA. 1.400 metros.

1.o KING DUSTY (Dusty), L. Salas.
2.o El Simun.
3.o Tántalo.
Ganada por 1/2 cuerpo, el 3.o a 4 1/2 cuerpos. Tpo. 1.26 2/5.
Preparador: M. Velarde.
Dividendos: E° 1,02, 0,17, 0,18 y 0,18.

6a. CARRERA. 1.400 metros

1.o LUX (Vizsov), L. Cifuentes.
2.o Culebrón.
3.o El Canilla.
Ganada por nariz, el 3.o a 1/2 cabeza. Tpo. 1.28.

7a. CARRERA. 1.400 metros

1.o TREPANO (Exile) C. Acevedo.
2.o Ghiberti.
3.o Enérgico.
Ganada por 1 1/2 cuerpo, el 3.o a 2 1/2 cuerpos. Tpo. 1.28 4/5.
Preparador: A. Barrera.
Dividendos: E° 0,72, 0,23, 0,17.

8a. CARRERA. 1.600 metros

1.o LLARARA (Trois Moulins), E. S. López.
2.o Rosedal.
3.o Pies Negros.
Ganada por cabeza, el 3.o a pescuezo. Tpo. 1.39.
Preparador: E. López.
Dividendos: E° 1,53, 0,26, 0,15 0,18.

9a CARRERA.— 1.400 METROS.

1.400 metros

1.o QUINCE GOTAS (Oropel), R. Venegas.
2.o Sunborn.
3.o Batum.
Ganada por pescuezo, el 3.o a 1 3/4 cuerpo. Tiempo: 1.26.
Preparador: S. Romero.
Dividendos: E° 0,26, 0,14, 0,21, 0,19.

10a CARRERA.— 1.400 METROS

1.400 metros

1.o DUCHO (Dusty), L. Cifuentes.
2.o Puconamahuida.
3.o Don Pepito.
Ganada por 1/2 cuerpo, el 3.o a 7 cuerpos. Tiempo: 1.25 2/5.
Preparador: R. Jara.
Dividendos: E° 0,41, 0,14, 0,13, 0,13.

Antofagasta

ANTOFAGASTA, 23. (Por Santiago Palacios, corresponsal).— Los siguientes son los resultados de las carreras corridas en esta ciudad:

PRIMERA CARRERA.— 1.100 metros.— 8a. serie.

1.o SPOT (The Bath Road), L. Aros.
2.o Fur Elise
3.o Itaituba

GANADA, por 1/2 cuerpo, el 3.o a 3 1/2 cuerpos. Tiempo, 1.12 3/5. Preparador, A. Rodríguez. DIVIDENDOS, E° 0,21 0,11 y 0,12.

SEGUNDA CARRERA.— 1.100 metros.— 9a. serie.

1.o FIRST DANCER (Lamento), J. Rodríguez.
2.o Mel Ling
3.o Diatriba

GANADA, por 1 cuerpo, el 3.o a 1 1/2 cuerpo. Tiempo, 1.14. Preparador, A. Rodríguez. DIVIDENDOS, E° 0,88 0,14 0,11 y 0,12.

TERCERA CARRERA.— 1.100 metros.— 9a. serie.

1.o PERSA (Frenético), L. Gallardo.
2.o Controversia
3.o Remezón

GANADA, por 1 cuerpo, el 3.o a cabeza. Tiempo, 1.14. Preparador, M. Neveu. DIVIDENDOS, E° 0,78 0,30 y 0,16.

CUARTA CARRERA.— 1.200 metros.— 5a. serie.

1.o NEBEL (Prince), J. M. Arce.
2.o Happy Bar
3.o Stambul

GANADA, por 1/2 cabeza, el 3.o a 1 cuerpo. Tiempo, 1.19. Preparador, L. Gallardo. DIVIDENDOS, E° 0,17 0,16 y 0,19.

QUINTA CARRERA.— 1.200 metros.— 3a. serie.

1.o GAZMOÑA (Latido), R. Zey.
2.o Cortito
3.o Fritz

GANADA, por 2 cuerpos, el 3.o a 1 1/2 cuerpo. Tiempo, 1.19. Preparador, R. Eissmann. DIVIDENDOS, E° 0,30 0,17 y 0,17.

SEXTA CARRERA.— 1.200 metros.— 6a. serie.

1.o MAC GREGOR (Empire) R. Zey
2.o Armonioso
3.o Chiclayo

GANADA, por 2 cuerpos, el 3.o a 1 cuerpo. Tiempo, 1.19 1/5. Preparador, A. Rodríguez. DIVIDENDOS, E° 1,10 0,53 y 0,22.

SEPTIMA CARRERA.— 1.200 metros.— 4a. serie.

1.o PRIMER LATIDO (Latido), N. Cabrera.
2.o Gisela
3.o Frontin

GANADA, por 1/2 cuerpo, el 3.o a 1 1/2 cuerpo. Tiempo, 1.18 3/5. Preparador, R. Eissmann. DIVIDENDOS, E° 0,78 0,65 y 035.

MOLINOS
HILOS DE CAÑAMO
PARA COSER SACOS
Reich y Cía. Ltda.
Avenida Bernardo O'Higgins 3786
FONOS: 90206 — 97328

CLUB HIPICO

PRIMERA CARRERA.— 1.000 metros.— Condicional.

1.o TONADILLA (16), 53; por Westerland y Prince y French Dancer; del señor G. Valdés. Jinete: C. Sepúlveda 21910
2.o Requena (16), 52; C. Pezoa 4850 1,30
3.o Marjorie (11), 52; M. Salas 14690 0,43
4.o Mi Esperanza (12), 52; A. Núñez 960 6,46
5.o Tulipa (7 a), 51; R. Jaque 21330 0,30
6.o Tahitiana (17), 51; S. Escudero 620 7,73
7.o Enterprise (9), 49; E. Guajardo .. 3130 2,03
8.o Dais (7), 52; O. Toro .. .. .. — 0,39
9.o Dolce Vita (8), 48; F. Muñoz .. 5380 1,18
10.o Playa Chica (15), 52; J. M. Aravena 6810 0,93
11.o Agreda (1), 52; R. Medel 630 7,63
12.o Black Crown (3), 51; V. Espinoza 650 9,74
13.o Arenya (3), 51; L. Muñoz 590 10,73
14.o Pepa de Oro (2 a), 51; D. Reyes 1300 5,28
15.o Anone (2), 48; J. Allaga .. .. — 5,28
16.o Estufa (10), 48; F. Venegas .. 330 19,17
17.o Birlocha (4), 49; B. Parra 350 18,08
18.o Mi Tinca (13), 52; R. Valenzuela 1360 4,06
19.o Bykova (6), 50; G. Saavedra .. 350 23,29

85660

GANADA por 1/2 cpo. y pesc.; el 4.o a 1 cpo.; y el 5.o a 1 1/2 cpo.
Tiempo: 59 2/5.
Preparador: L. Espinosa.
No corrió: Pasión.

DIVIDENDOS: E° 0,29 y 0,16; 0,23 y 0,22.

DESARROLLO.— Tahitiana salió adelante seguida por Requena, Bykova, Enterprise y Marjorie. En la curva, por fuera, se colocó Tonadilla. En plena recta, por los palos, atacó Requena que, cuando estaba al frente, recibió la carga de Tonadilla que logró dominarla a 100 metros del disco.

SEGUNDA CARRERA.— 1.100 metros.— Condicional.

1.o PITARRILLA (10 a), 48; por Aguasjo y Petite Mouche, del Stud "Don José". Jinete: P. Muñoz 4440
2.o Alcación (1), 52; H. Pilar 14330 0,40
3.o Señora (15), 52; C. Sepúlveda .. 28930 0,10
4.o Rafia (14), 46; L. Godoy 2720 3,30
5.o Big Crystals (3), 50; G. Saavedra 800 7,65
6.o Queridita (13), 48; P. Correa .. 2640 2,30
7.o Lonjista (9), 52; U. Gaete 650 9,30
8.o Monette (4 a), 51; D. Reyes .. 1710 a3,53
9.o Velocísima (16), 49; E. Guajardo 5080 1,30
10.o Maquillera (11), 52; A. Núñez .. 770 7,93
11.o Guerra Fría (7), 52; F. Toro .. 7380 0,84
12.o Virginia Paz (7 a), 51; R. Jaque — 0,65
13.o Fatídica (5), 52; O. Muñoz 2910 2,03
14.o Olvidosa (12), 48; F. Venegas .. 60 10,09

82470

GANADA por 4 1/2 cpos. y 1/2 cpo.; el 4.o a 1/4 cpo. y el 5.o a 2 1/2 cpos.
Tiempo: 58 1/5.
Preparador: P. Bagli.
No corrieron: Deuzieme Epa Epa, Gacela Veloz, La Chunga y Maclovia.

DIVIDENDOS: E° 1,37 y 0,16; 0,13 y 0,11.

DESARROLLO.— Queridita salió adelante. En la curva, por el lado interior, descontó terreno Pitarrilla y pasó al frente cuando restaban 250 metros. Comenzó a distanciarse y llegó al disco con mucha comodidad.

TERCERA CARRERA.— 1.100 metros.— 2a. serie. — Handicap.

1.o (3) BOCAFLORIDA, 47; por Bokara y Florence; del señor A. Breque E.; jinete A. González 1030
2.o (1) Bella Antiqua, 53; S. Vera .. 10320 0,35
3.o (4) Vejestorio, 51; J. M. Aravena . 4550 0,55
4.o (2) Fetarde, 51; F. Toro 11180 0,26
5.o (1a) Apóstol, 51; J. Caro .. .. . — 0,26

35820

GANADA por 4 cuerpos, y pescuezo; el 4.o a 4 1/2 pescuezo, y el 5.o a 1 1/2 cuerpo.
Tiempo: 1.04 3/5.
Preparador, A. Breque.
No corrió: Ranieri.

DIVIDENDOS: A ganador: E° 0,27, y dividendo de la DUPLA N.o 17, E° 0,57.

DESARROLLO.— A los pocos metros corridos Bocaflorida tomó el mando. Nadie la alcanzó y llegó al disco con comodidad.

CUARTA CARRERA.— 1.000 metros.— Condicional.

1.o (1) BELLA CHILLANEJA, 51; por Treble Crown y Bella Donna; del Stud Nebquisito; jinete, D. Reyes .. 1330
2.o (2) Ciudadela, 51; G. Saavedra 3440 3,09
3.o (12) Queen Air, 52; J. M. Aravena 4970 2,14
4.o (16) Tetrarquía, 52; F. Toro 37899 0,38
5.o (8) Margarona, 52; G. Jorquera . 13299 0,80
6.o (4) Dorava, 52; S. Vera 13730 0,67
7.o (15) Tagarela, 48; E. Guajardo 4380 2,48
8.o (6a) Farrulera, 52; R. Medel 1740 6,10
9.o (3) Minajou, 48; J. Allaga 2220 4,78
10.o (14) Sirena, 52; C. Pezoa 20250 0,31
11.o (5) Espina, 52; O. Muñoz 12370 0,86
12.o (18) Zoilomy, 52; M. Yáñez 20230 0,35
13.o (7) Marafa, 48; C. Miranda 1410 7,42
14.o (17) Vima, 52; L. A. Paredes 1490 1,12
15.o (7a) Zarzuela, 48; O. Cerda .. .. — 0,42
16.o (6) Manolita, 48; L. Godoy .. .. — 6,10
17.o (13) Rosa Gaucha, 52; D. Muñoz .. 870 18,62
18.o (11) Proud Slave, 52; R. Valenzuela 1740 6,10

143480

GANADA por 1/2 pescuezo, y 1/2 cabeza; el 4.o a 1 pescuezo, y el 5.o a 3/4 de cuerpo.
Tiempo: 1'.
Preparador, P. Valderrama.
No corrieron: Pascan, Conciaa y Musgoca.

DIVIDENDOS: E° 8,04 y 2,10; 0,15 y 0,65.

DESARROLLO.— Bella Chillaneja, Margarona, Ciudadela, Tetrarquía salieron al frente. En la curva se agregó, por el medio, Queen Air. En los metros finales Bella Chillaneja, por dentro, debió resistir una fuerte carga de Ciudadela y Queen Air, que al final mucho avanzaron.

QUINTA CARRERA.— 1.100 metros.— 6a. serie.— Handicap.

1.o (13) MONDAY, 48; por My Chum y Meddlesome Matty; del Stud "Herla"; jinete, S. Escudero 12740
2.o (9) Huaso Segundo, 51; L. Muñoz . 20970 0,64
3.o (10) Cuteta, 49; M. Salas 13780 0,65
4.o (3) Caudalosa, 52; P. Muñoz 4680 2,38
5.o (3) Tía Claudina, 55; A. Jaque .. 7870 1,69
6.o (11) Pluto, 49; R. Jaque 29660 0,45
7.o (6) Eybar, 53; B. Parra 7340 1,87
8.o (15) Cazarala, 46; J. Allaga .. . 5830 2,30
9.o (8) Alexandra, 52; E. Guajardo . 13830 0,85
10.o (1) El Cuco, 57; D. Reyes 31430 0,43
11.o (2) Bureta, 55; R. Medel 2230 8,51
12.o (7) Acapulco

Fernando Toro: 114 victorias

Estadística de jinetes y preparadores

Fernando Toro ganó ayer el clásico "Uruguay" en el Hipódromo Chile, y ese triunfo le permitió llegar a los 114 triunfos. Mientras tanto Juan Miranda hizo doblona en Viña del Mar y se mantuvo en el segundo puesto.

Entre los preparadores, Juan Melero se mantiene en el primer puesto. José González hizo doblona en Viña del Mar.

JINETES		PREPARADORES	
Fernando Toro	114	Juan Melero	48
J. Miranda	70	Guillermo Sarmiento	47
J. Vera	68	José González H.	45
J. Pezoa	55	Juan Cavieres	41
F. Núñez	47	Guillermo Urquidi	34
J. Sepúlveda	41	Alvaro Breque	32
Justino Jorquera	39	Antonio Bulleú	31
J. Soto	39	Augusto Breque	30
Jimmy González	39	Pedro Bagú	28
Hugo Jaque	39	Jorge Inda	26

JARAMAGO, que defendía nuestro pronóstico, ganó con comodidad el premio "Ejército de Chile", corrido sobre la distancia de 1.400 metros. El vencedor, un hijo de Jardiniere, superó con comodidad a Miss Marcela. Tercero, fue Taboleo; 4.o Estrato; 5a. Candorosa y 6a. y última, Resolución.

VENCIO NUESTRO FAVORITO JARAMAGO, PESE A QUE TUVO UN SERIO TROPIEZO

Cargando 62 kilos, el hijo de Jardiniere triunfó sobre Miss Marcela en convincente demostración de capacidad

Su enorme calidad y excelente training mostró Jaramago al ganar ayer la Carrera Especial, premio "Ejército de Chile", que sobre 1.400 metros se disputó en La Palma.

El ganador no sólo no sintió los kilos, sino que se sobrepuso a un feo estrellón que le propinó Candorosa al girar la curva y que a otro animal de menor calidad le habría impedido hacer cualquier desempeño regular. El hijo de Jardiniere completa así su sexta victoria desde que está en las pistas, cuando llegara segundo de Germano en 950 metros, el 19 de febrero de 1960. Confirma, además, con esta victoria, que en el clásico ganado por Reynald, pudo llegar más cerca a no mediar otro tropiezo de gravedad que tuvo, también al girar la curva, y que le dejó fuera de carrera.

DESARROLLO.— Al darse la partida, Resolución salió al frente poniendo hasta cinco cuerpos sobre Taboleo, al que seguía Miss Marcela, mientras Jaramago se ubicada penúltimo, dejando correr a su compañera de corral. No hubo mayores variaciones hasta girar la curva y enderezar el derecho, donde Jaramago atropellaba, y Resolución desaparecía, mientras Miss Marcela tomaba el mando de las acciones. Allí fue estrellado por Candorosa, pero el piloteado de Pezoa pudo sobreponerse y en firme carga dio alcance a Miss Marcela, para vencerla en excelente forma a la llegada por 1 3/4 cuerpos. Tercero llegó Taboleo a 3 cuerpos; 4.o Estrato, a 1/2 cuerpo. Tercero llegó Taboleo poder alternar con este grupo; 5.o a 1 1/4 cuerpo, Candorosa, y sexta y última, una vez más Resolución que sintió el fuerte tren impuesto desde la largada.

...TO por el medio, supera a Noris que acosaba por fuera. Fue una llegada estrecha en que Gustavo Farfán, el jinete del vencedor, exhibió mejor escuela.

IRREGULAR ACTUACION FUE LA DE QUILMEÑA

Los Comisarios palmeños siguen sin tomar medidas enérgicas. Venció con 58 kilos, en cómodo accionar, a Mascarade con un registro record

En una performance irregular se impuso Quilmeña, una hija de Country Life y Quinina, que entrena Juan Bernal, en la carrera especial Premio Epsom. Naturalmente que tuvo a su favor la distancia de sólo 950 metros, en la que este animal tenía que realizar buena carrera, ya que es sumamente ligera. Vino corriendo segunda, y en tierra derecha debió, eso sí, esforzarse para dominar a Mascarade, que hizo el gasto de la carrera.

Es necesario destacar que Quilmeña venía de llegar última, en una carrera ganada por Joselito, con 50.7 kilos, y anteriormente había rematado sólo 5a. de la misma Mascarade, de la que recibía tres kilos. En esta ocasión, ganó a la misma Mascarade, ¡dándole un kilo! Cosas de la hípica.

DESARROLLO.— Desde la partida, Mascarade lució sus colores al frente, seguida de Quilmeña y de Solferino, mientras último, algo despegado del lote, lo hacía Invasor. No hubo variaciones de importancia, y en tierra derecha se vio a Quilmeña presentar batalla a Mascarade; la hija de Ember se defendió guapamente, pero en los tramos finales, Quilmeña logró doblegarla, para vencerla a la llegada por 1 1/4 cuerpo; 3.o llegó Solferino, a 4 1/2 cuerpos; 4.o lo hizo Pinturero, en buena performance en esta pista; 5a. llegó Fortunella, a 3 1/2 cuerpos; 6.o le hizo Cónclave, a 1 1/2 cuerpo, y último, a 3 1/2 cuerpos, Invasor, que sintió su carrera anterior.

El tiempo de 56", extraordinariamente bueno, y había del fuerte tren a que se llevó a efecto esta Especial.

Con 58 kilos, la pupila de Juan Bernal puso 56 segundos para la distancia, que es un nuevo record si es que puede hablarse de records en la pista palmeña.

NOCTUMBULO superó muy bien a A la Carga, aunque la molestó a 100 metros. El vencedor dio un doblona a Hermión Yáñez, buen trainer del Hipódromo Chile.

SUSPENDEN POR 7 DIAS A C. PAREDES

...SESION ANTERIOR.— Después de exhibida la película del ...ia 16, no hubo innovaciones a los acuerdos adoptados.

...PRIMERA CARRERA.— Reclamó R. Madariaga (Watusy) con... N. Salas (Diablo Rojo), por abrirlo en los 1.000 metros. Com... casual, y se notificó a J. M. Baeza que adiestre para ... a Diablo Rojo. Se notificó también a Hugo Inda que adiestre ... a Cachuco, el cual cambió de línea en tierra derecha.

...SEGUNDA CARRERA.— Reclamaron: J. Toro (Helmar) contra ... Brunella (Sun Ren), y éste contra R. Madariaga (Hill Fox), ... abrir en los 900 metros. Comprobados, casuales. F. Guzmán ... que Fiorian partió rezagado.

...TERCERA CARRERA.— Reclamó G. Arancibia (Estorbo) contra ... Dublés (Filaret), por cargar en los 1.000 metros. Comprobado, ...

...El jefe del Servicio Veterinario informó que Watusy pasó por ... después de disputar la 1a. carrera, comprobándose heridas ... de alcance.

...CUARTA CARRERA.— Reclamó E. Vásquez (Vampiro) contra ... Flores (Miss Amores), y contra S. Escudero (Baquiano), por ... en los 900 y 600 metros, respectivamente. Desestimado. R. ... da cuenta que Firey partió rezagado. Se deja sin efecto la ... aplicada a F. Toro el 18 de septiembre.

...QUINTA CARRERA.— Dieron cuenta: E. Vásquez, que Libertario ... en los 500 metros, a I. Sandoval (Huechuquito), que perdió ... al entrar a tierra derecha.

...le suspendió por un mes a San Román por su mala carrera.

...SEXTA CARRERA.— Dieron cuen... Kim West vino abriéndose, notifi... Toro, que Noriel se estrelló cándose a su preparador que lo ca... ...ntrar, y F. Méndez, que ...rra con rodela.

SEPTIMA CARRERA.— Reclamaron: C. Pezoa (Jaramago) contra A. González (Candorosa), por cargar en los 600 metros, y éste contra G. Farfán (Taboleo), por abrirlo a 100 metros de la meta. Se suspendió a G. Farfán por 8 días (7 octubre). La primera reclamación, casual. Se suspendió a Candorosa por un mes por indócil para correr, reincidente.

DECIMA CARRERA.— Reclamaron: A. González (Ola Marina) contra S. Vélis (Mr. Magoo), y éste y C. Galdames (Bamán) contra C. Paredes (Noris), por cargar a los pocos metros corridos. Se suspendió a C. Paredes por 7 días.

En esta carrera rodó casualmente en los 600 metros R. Neira (Toffana). Dieron cuenta: S. Vélis, que Mr. Magoo vino abriéndose, y U. Gaete, que Siniscola tuvo contratiempos en los 900 metros, donde rodó R. Neira.

DECIMOPRIMERA CARRERA.— Reclamaron Albino Salas (Piperacina) contra S. Pradenas (Pirco) por huasquearlo en la mano en los primeros metros, y abrirlo entre los 900 y 700 metros. Desestimado.

Reclamaron Juan Martínez (Palumbario) contra J. Toro (Noctámbulo) por cargarlo en los 600 metros, y M. Alquinta (A la Carga) contra el mismo J. Toro por cortarle su línea a 100 metros de la meta. Casuales, y se notifica al preparador de Noctámbulo que lo corra con rodelas.

Dieron cuenta: J. Martínez, que Palumbario no respondió al final; C. Paredes, que Arabesque se estrelló en el partidor, J. Latorre, que Aries tuvo contratiempos en los 900 metros, y los preparadores Juan Castro y A. Vodanovic que no quedaron conformes con las performances cumplidas por Sota de Oro y Piperacina, agregando el primero que la próxima vez correrá a Sota de Oro con espolines.

A pedido del propietario de El Espiante, se colocará a dicho caballo en el futuro entre los descartados.

DECIMOSEGUNDA CARRERA.— Reclamaron C. Paredes (Ashley) contra R. Monteya (Tío Mano) por cargar en los 800 metros y éste contra Osvaldo Hermosilla (Respetable) por cargar en los últimos metros. Desestimados.

¿Qué hizo su caballo?

HIPODROMO CHILE

PRIMERA CARRERA: ACORDE, no partió con fortuna. BALDOSIN, DIABLO ROJO, DON CHAYO, DON JAIME, IRA LEJOS, QUINTO AÑO, TABACO RUBIO, malite su carrera. BAN, siempre entre los punteros. CACHUCO, galeó mucho. PETIT GRIS, de punta a punta. WATUSY, muy jugado, no se vio.

SEGUNDA CARRERA: LLEGARA, se vio muy luchador. ABD EL KEBIR, atropelló muy tarde. PARCHE POROSO, peleó bastante. HELMAR, vino entre los punteros. HILL FOX, buen debut. LOGICO, no se vio en parte alguna, sólo al final corría. BIG CAPTAIN, CLENTARU, FLORIAN, PHERRER, PICASSO, SUN REN, difícil que figuren algún día. CARMORAN, muy veloz se vio. PEDRO LEON, con mucho juego, punteó con facha un trecho.

TERCERA CARRERA: HOSSEGOR, se vio muy veloz. DORIAN GREY, fue exigido todo el recorrido. DON CHETO, mejoró mucho. DOBLETE, auspicioso debut. ARGOS, venía segundo y decayó. LICHTKEEPER, peleándolas todas. KORE, ESTORBO, FLARET, GABAN, HASTINGS, VOLCADOR, parecen ser malitos.

CUARTA CARRERA: MADONA, atropelló y ganó bien. PERICLES, salió muy tarde. ETOLIA, era un golpe de los grandes. LANGOSTINO, peleó desde la largada. MERLUZA, corrió un trecho al frente. ABANDERADO, hizo asomos de atacar. DIDU, estuvo entre los punteros. FIREY, no la nombraron. HILL BOSS, BAQUINAO, llave perfecta, de estricto incógnito los dos. VAMPIRO, no hizo nada. QUEPILCHO, CECILIA IDA, PRETORIA, MISS AMORES, son muy malitos.

QUINTA CARRERA: TORRENTOSO, resucitó y dio el golpe. GITANO, venía de los últimos. DON IVAN, atropelló mucho. ATILA, peleó desde la largada. HUECHUQUITO, venía muy atrás. TREMAL NAIK no comprometió a nadie. MONTALBAN, GAVIOL, FIADOR, LOMBARDERO, SAN ROMAN, LIBERTARIO, no se vieron en toda la carrera.

SEXTA CARRERA: BALANDRO, inmensamente superior se vio. CHICOCO, atropelló muy tarde. NACARADA, vino peleando desde la larrada. VICTIMADO, se vio. PETITE FLEUR, no atropelló. YUPANQUI, mejorando sus anteriores. EREBUS, seguía a Balandro en las primeras distancias. KIM WEST, MELALA, no se vio.

OCTAVA CARRERA: LE GIRONDIN, se vio en gran estado. ALIGHIERI, venía último. HUNGRIA, entró muy tarde. ROYAL DANCER, vino enredada. MUY BELLA, peleó. AHORA SI, no fue exigida. AZUL Y VERDE, corrió disparado junto a BIZANTINO. ALOUET, no lo vimos. BLACK EMPEROR, lo afectaron los kilos. MARIGNAN, no se vio. TRIUNFADOR, se arrancó 1.000 metros en la partida.

DECIMA CARRERA: CUO, atropelló en buena forma. NORIS, peleó desde la largada. AUDREY, atropelló ardiamente. MONTEPIN, estuvo desde el comienzo luchando. LA MARINA, esta vez se interesó en el premio, pero llegó mal. ROMANTICO, le afecta la pista. TROTINETTE, MASTER MAGOO, SINISCOLA, TRI SULARA, CORSI, FRISEO, MUDEJAR, no los vimos, de incógnito. BAMAN, peleó la carrera. ESCALPELO, estuvo a la delantera. TOFFANA, rodó a la altura de los 700 metros.

UNDECIMA CARRERA: NOCTAMBULO, se cargaba a los palos. A LA CARGA, reaccionaba hasta el final. PIREO, peleó desde la largada. CHAMBECO, ayudó a su compañero. TUMBAITO, mejoró sus anteriores. CARGOSA, peleó. MANCHEGO, corrió disparado a la delantera. MONTERILLA, PALUMBARIO, ARIES, SOTA DE ORO, EL ESPIANTE, ARABESQUE, no los vimos. PIPERACINA, no se interesó en el premio.

DUODECIMA CARRERA: PALETEADO, superior, ganó fácil. RESPETABLE, mejoró mucho sus anteriores. BURBUJON, corrió sin tropiezos e hizo lo que pudo. ASHLEY, peleó desde la largada. TIO MONO, otro que también peleó desde la largada. LIBANO, sólo al final se vio. Los restantes: sin interés en figurar.

Sentirse bien es tan simple...

Pasta: un vaso... agua... y

YASTA

analgésico efervescente

Molestias producidas por exceso de acidez estomacal

Dolor de cabeza

Dolores

Malestar general

BAYER

Agua en el campo o en la playa

Disfrute de sus week-ends y vacaciones, con un normal abastecimiento de agua

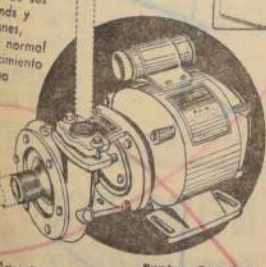

Ofrecemos una línea completa:

Bombas Centrífugas Monoblock «Diana Pump»

fabricadas en Chile. Pequeñas, compactas, livianas, bajo precio, garantizadas. Con motor eléctrico

Bombas Centrífugas Autoaspirantes, «Sterling», fabricadas en USA. Con motor a bencina

Bombas Reloj «Newman Hender», fabricadas en Inglaterra

Además: Interruptores a Flotador «Cóndor», fabricados en Alemania, para control automático de bombas. Válvulas, Coladores, Filtros, Mangueras, y un amplio surtido de accesorios

FERRETERIA SANTIAGO S.A.

M. OSTERTAG & Co. R.

TEATINOS 240 — SANTIAGO

HOY DIA LUNES

DIA DE USAR DOLLY PEN

LA FAMILIA CRECE

... y el hogar se hace estrecho,

¿DE DONDE OBTENER DINERO PARA AMPLIAR LA CASA?,

El Banco del Estado, que también coopera a la solución de problemas individuales, concede préstamos hasta de E° 2.000 a los titulares de las Cuentas de Ahorros, para terminar o ampliar su casa.

Por eso, es indispensable que Ud. abra su Cuenta de Ahorros.

Mientras más tiempo tiene su Cuenta, más beneficios obtendrá usted.

BANCO del ESTADO de CHILE

Ayuda a vivir mejor

HAY 161 OFICINAS EN TODO EL PAIS

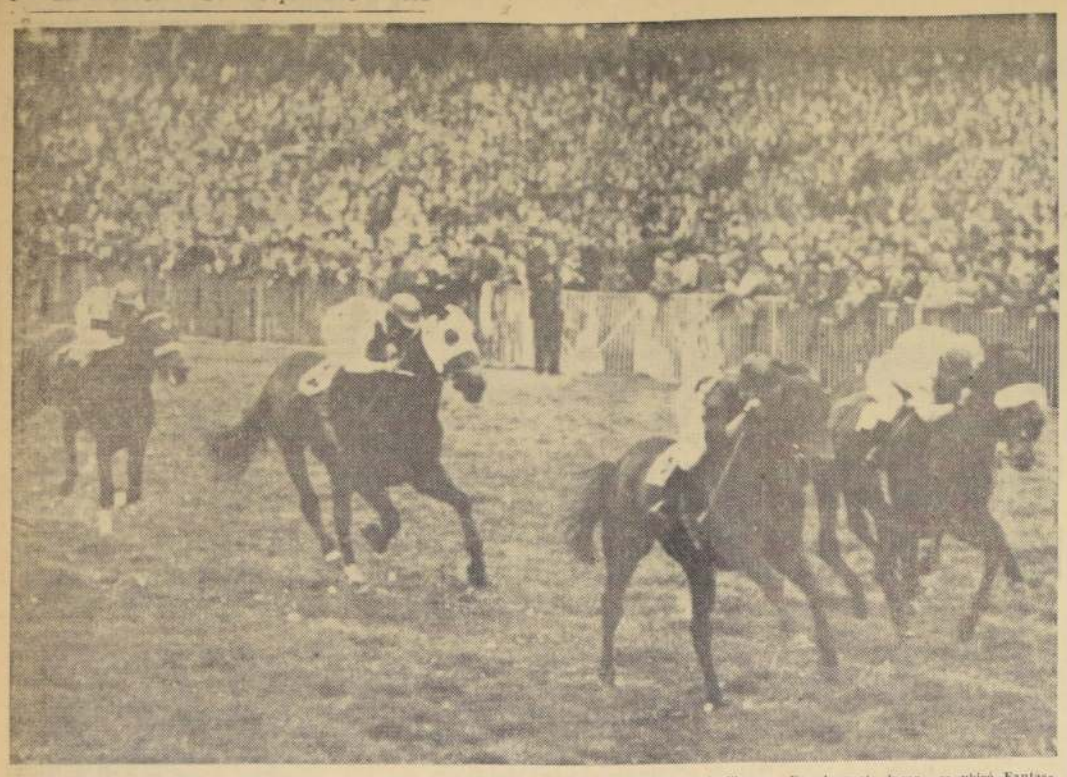

CARACTER, en una atropellada final con muchas energías, gana la prueba central de la tarde. Uno y medio cuerpo lo separó de Gloria Gaucha que, a su vez, por igual diferencia, postergó a Tres Flores. En el cuarto lugar se ubicó Fantástico.

Carácter ganó a Gloria Gaucha y Tres Flores

EN EL CLASICO URUGUAY CORRIDO EN EL C. HIPICO

CARACTER, ejemplar que no corrió el domingo pasado, pese a estar inscrito, por una suspensión de sólo SEIS DIAS —así podía correr ayer— ganó el premio "URUGUAY", competencia central de la tarde.

El hijo de Espace Vital y Campana actuó a la expectativa hasta faltando 350 metros. Allí buscó pasada por el medio en firme acción logrando llegar al primer lugar y sacar más de un cuerpo de ventaja a su favor.

LA CARRERA.— Gloria Gaucha y Agradecida salieron al frente disputando el primer lugar. Por fuera, descontaba terreno Tabacal. Cuando Agradecida actuaba adelante, Tabacal, con brios, la postergó y se adueñó del lugar de privilegio. Gloria Gaucha también dominó a Agradecida y se ubicó en la segunda posición. Más atrás, Tres Flores, Fantástico y Carácter.

En la curva de los 1.300 metros Tabacal comenzó a distanciarse. Llegó a los 1.000 metros con cerca de cuatro largos a su favor sobre Gloria Gaucha y Agradecida. Rápidamente el conjunto giró la curva. El puntero Tabacal se abrió levemente, pero su jinete, cuando ya estaba en la recta, lo enderezó y lo puso pegado a los palos. La baranda suplementaria, eso sí, lo dejó corriendo por el medio de la pista.

Faltando 350 metros, por fuera, al ataque se lanzaron Tres Flores y Gloria Gaucha. Por dentro se vio avanzar a Fantástico. El puntero, quedando aún por recorrer 300 metros, comenzó a decaer. Gloria Gaucha, mientras tanto, comenzaba con tranco seguro. Por el medio, con energías, se agregaba Carácter, elemento que luego estuvo a la altura de los punteros y le sobraron energías para pasar al frente y después de luchar brevemente con Gloria Gaucha, postergar a esta última por un medio largo, mientras tercera, a igual distancia, se ubicaba Tres Flores; 4.o, a media cabeza, Fantástico, y 5.o, a tres y medio cuerpos, Tabacal. Ultima, Agradecida.

Para los 1.900 metros el ganador empleó 1 minuto 55 segundos.

Perpignán y Curiche aprontaron ayer para el clásico "Nacional"

Carlos Sepúlveda conducirá a Tiempazo

Dos seguros candidatos al premio "Nacional Ricardo León", trabajaron en la mañana de ayer pese a la neblina. Fueron ellos PERPIGNAN y CURICHE, dos ejemplares que ya estuvieron en el marcador en la disputa de la Polla.

PERPIGNAN, montado por José Escobar, que será su jinete, al carrerón, pasó 1.800 metros en 2 minutos y 7 segundos.

CURICHE, por su parte, montado por Luis Espinoza, cubrió 1.800 metros en 2 minutos 3 segundos 2.5.

NUEVO JINETE PARA TIEMPAZO.— Carlos Sepúlveda tendrá a su cargo la dirección de TIEMPAZO en los 2.000 metros del "Nacional Ricardo Lyon". El mencionado profesional se comprometió, en el día de ayer a dirigir el hijo de Licencioso.

Falló información en el triunfo de Arranca mi Negro

Falló información en la 8.a carrera del programa de la tarde. Se debió haber dicho las razones porque habrá fracasado ARRANCA MI NEGRO el día 18, fecha en que actuó.

El público no tiene la obligación de leer el Acta de Comisarios. El apostador sólo recuerda lo que ve, por tal motivo, las autoridades correspondientes, debieron informar que el hijo de Final Verdict, había fracasado con motivos fundamentados.

Hubo eso sí, en este triunfo, una manera diferente de correr al mulato. Mientras en su anterior vino corriendo último abierto, ahora lo hizo colocado y por dentro. Sin perder terreno.

Eo 10 DE MULTA PARA A. GONZALEZ

Labor de los Comisarios del Club Hípico

PRIMERA CARRERA— Reclamaron: Gabriel Saavedra (Bykova), contra Bejamín Parra (Birlocha), por cargar a los 200 metros corridos y J. M. Aravena (Playa Chica), contra Gabriel Saavedra (Bykova); por el mismo motivo. Casuales.

SEGUNDA CARRERA

Dio cuenta R. Jaque (Virginia Paz), que salió corcoveando al partir, se notifica a su preparador que la adiestre para partir.

TERCERA CARRERA

Reclamaron: Jorge Caro (Apóstol), contra Artemio González (Bocaflorida), por cargar a los 200 metros corridos y Sergio Vera (Bella Esther), contra el primero por el mismo motivo, Fernando Toro (Petardo), contra J. M. Aravena (Vejestorio), por cargar a 400 metros de la meta, y este contra aquel por el mismo motivo. Se multó en 10 escudos al jinete Artemio González.

CUARTA CARRERA

Dio cuenta S. Valenzuela (Proud Slave), que su yegua cabeceaba en el curso de la carrera.

QUINTA CARRERA

Dio cuenta Carlos Galdames (Acapulco), que partió desmejorado.

OCTAVA CARRERA

Reclamó: Carlos Sepúlveda (Ahuyentada), contra Artemio González (Radiante), por cargar en la partida.

Dio cuenta Galvarino Jorquera que (Bule), se abrió en la tierra derecha. Se multó en 20 escudos al jinete Artemio González.

DECIMA CARRERA

Reclamaron: Eulogio Salas (Recanto), contra Jorge Farías (Tabali), por cargarlo en la partida y Juan Martínez (Rimoli), contra J. M. Aravena (Espadista), por cortarle la línea a la altura de los 700 metros. Casuales.

UNDECIMA CARRERA

Dio cuenta: Fernando Toro (Viracocha), que quedó encajonado a 200 metros de la meta por lo que tuvo que levantar.

Se llamó a Galvarino Jorquera para que explicara la conducción de (Dilmeter), en la curva de los 1.300 metros; declaró que fue cerrado por dos dos competidores por lo que tuvo que levantar. Se multó en 10 escudos a G. Jorquera por no dar cuenta oportunamente de este contratiempo que dijo haber tenido.

Dio cuenta Juan Barrios, (Platino), que fue topado por Sintonía, a 200 metros de la meta. Casual.

TAPICERIA Bergman DE AUTOMOVILES
IRARRAZAVAL 307 SANTIAGO

EMPRESA NACIONAL DE ELECTRICIDAD S. A.

Por acuerdo del Directorio, se cita a Junta General Ordinaria de Accionistas para el 26 de septiembre en curso, a las 17 horas, en calle Ramón Nieto N.o 920, oficina 409, para tratar la Memoria y Balance correspondientes al ejercicio anual terminado el 30 de junio último, reelegir o reemplazar a los directores que terminan su período y designar los inspectores de cuentas.

El Registro de Accionistas permanecerá cerrado desde el 22 hasta el 27 de septiembre.

EL PRESIDENTE.

REGALE
ARTICULOS DE CUERO
CARTERAS, GUANTES, PORTADOCUMENTOS, VALIJAS, MALETAS, Y MILES DE OTROS ARTICULOS.
SOMOS FABRICANTES.
PRECIOS ESPECIALES PARA LOS MESES DE SANTOS.
MUNDIAL
21 DE MAYO 665

REGALE
UN RELOJ SUIZO
10 MESES PLAZO
SIN PIE
REPARACION DE RELOJES GARANTIZADA
EL RELOJ SUIZO
ALAMEDA 1137 - SUBTERRANEO

ANTEOJOS
RODOLFO HAMMERSLEY
SANTIAGO
AGUSTINAS 1090 ESQ. BANDERA
TEL: 88075 - CASILLA 3898

— COMEDORES
— DORMITORIOS
— LIVINGS
20% MENOS
COMPRELOS EN LA FABRICA FACILIDADES
CARNOT 785 FONO 56724
por Santa Rosa altura 2700

AL SUR...
...para quienes desean lo mejor.
MARCOLETA Y CARMEN
FONOS: 382256 - 382420
Salidas Diurnas y Nocturnas
CHILLAN - LOS ANGELES - MULCHEN.

MONEDAS DE PLATA COMPRO

Pesos años 1839 al 1849, c/u.	$ 15.000
Pesos años 1853 al 1891, c/u.	2.500
Pesos años 1895 al 1897, c/u.	1.000
Pesos año 1910, c/u.	300
Pesos años 1915 a 1917, c/u.	200
Pesos años 1921 a 1927, c/u.	150
Monedas de 5 pesos, año 1927, c/u.	1.200
Monedas de 2 pesos, año 1927, c/u.	300
Monedas de 1 peso, años 1902 a 1906, c/u.	200
Pesos Dávila, año 1932, c/u.	70
Chauchas, diezes y cincos de plata, por peso	200

Por cantidades se paga hasta 10 por ciento más. Monedas de oro y extranjeras, níquel. Colecciones completas. Monedas fuera de lista, precio especial.
CASA RITZ — ESTADO N.o 248
— ENTRADA HOTEL RITZ —

TAXIMETROS TOKYO 1962
GARANTIA TOTAL
FACILIDADES DE PAGO - ENTREGA INMEDIATA
Puede comprarlo mediante el pago por medio de un Crédito Bancario, que nos ofrecemos conseguirle.
Enrique Palma
ESTADO 30

VALPARAISO Sporting CLUB — VIÑA DEL MAR — Resultados GENERALES

PRIMERA CARRERA.— 1.300 metros.— Indice: 15-26.

1.o CALENDAL (5), 58 kls.; por Licencioso y Canilenia; del stud "Limited"; jinete, Raúl Quiroz	2585		
2.o Royal Velos (14), 45; G. Cortés ..	2793	0,78	
3.o Liverno (9), 51; S. Pérez	642	2,73	
4.o Ben Hur (3), 53; R. Pávez	1319	1,13	
5.o Casta Diva (12), 46; P. Vargas ...	463	2,64	
6.o Pashy (7), 53; J. Parra	3757	6,47	
7.o Parélina (13), 46; A. Parra	2299	0,69	
8.o Palmicher (10), 49; V. Lobos	1360	1,38	
9.o Quilín (8), 62; P. Aranciola	642	3,73	
10.o Pretor (6), 47; L. Vásquez	665	2,64	
11.o Sicha (11), 56; M. Toro	2123	0,83	
12.o Cosaltere (2), 53; P. Muñoz	905	1,94	
13.o Extinguidor (6), 52; L. Duque .. .	604	1,94	
	23735		

GANADA por 2 cuerpos; el 3.o a 3/4 de cuerpo, el 4.o a 2 1/2 cuerpos.
Tiempo: 1.29 4/5.
No corrió: Louisiau (4).
Preparador: Enrique Gonzáles.
DIVIDENDOS: Eº 0,78 y 0,23; 0,24 y 0,19.

DESARROLLO.— Ben Hur tomó la delantera, una vez definidas las posiciones; 2a., Casta Diva, y 3a., Sicha. En la curva Parelina pasó al frente; 2a., Casta Diva, y 3.o, Calendal. En las galerías, atropellaron Calendal y Royal Velos, logrando vencer Calendal con facilidad.

SEGUNDA CARRERA.— 1.500 metros.— Condicional.

1.o REALEJO (3), 55 kls.; por Barranco y Zagalilla; del stud "Norton"; jinete, Sergio Pérez	815		
2.o Cobrillo (11), 48; J. Parra	1570	1,31	
3.o Mi Choquita (8), 45; S. Anócar ...	771	1,99	
4.o Manakara (2), 48; J. Miranda ..	8748	0,17	
5.o Cohete Lunar (7), 52; L. Vásquez	1116	1,37	
6.o Winchester (4), 54; G. Saavedra .	3078	0,53	
7.o Gasparín (1), 56; A. Naranjo	622	3,46	
8.o Doris Day (13), 45; G. Cortés ...	—	1,99	
9.o Antagónica (6), 52; S. Arellano ..	363	4,32	
10.o Angamos (8), 51; J. Manríquez ..	1891	0,81	
11.o Flor de Ulmo (12), 45; R. Quiroz	1668	0,92	
12.o Nácar (3), 56; J. Farías	216	7,09	
	20698		

GANADA por nariz; el 3.o a 1 cuerpo, y el 4.o a 2 cuerpos.
Tiempo: 1.32 3/5.
No corrió: Baroncella (5).
Preparador: Rafael Bernal.
DIVIDENDOS: Eº 1,60 y 0,41; 0,32 y 1,81.

DESARROLLO.— Gasparín salió a tomar la punta; 2a., Manakara, y 3a., Mi Choquita. En la curva, Manakara era la puntera; 2a., Mi Choquita, y 3.o, Winchester. Frente a las tribunas, atropellaron Cobrillo y Realejo, logrando este último mínima ventaja a su favor.

TERCERA CARRERA.— 1.300 metros.— Indice: 26-31

1.o PANDERO (8), 52 kilos; por Pandillero y Bayana, del Stud "La Hora". Jinete: Sergio Arellano ..	4552		
2.o Altavoz (2), 54; E. Carreño ..	5649	0,36	
3.o My Maid (11), 51; J. Miranda ..	3223	0,39	
4.o Máxim (7), 52; G. Cortés	2546	0,81	
5.o Proviseora (14), 50; S. Anócar ..	1804	1,14	
6.o Ponti de Río (1), 55; C. Astorga	2201	0,94	
7.o Cantarito (4), 53; S. Pérez ...	233	8,87	
8.o Confusión (12), 50; L. Morales	465	4,44	
9.o Uberlandia (9), 52; A. Parra ..	1082	1,91	
10.o Orizaba (13), 50; L. Vásquez ..	438	4,74	
11.o Monte Real (5), 53; S. Benavides	1186	1,74	
12.o Australiana (10), 51; M. Toro ..	1139	1,83	
13.o Bufido (2), 54; L. Mejías	1622	1,27	
	27929		

GANADA por 3 cuerpos; el 3.o a 3/4 cuerpo; el 4.o a 1 cuerpo.
Tiempo: 1.20 3/5.
No corrió: Farairá (6).
Preparador: Luis Alvarez B.
DIVIDENDOS: Eº 0,47 y 0,15; 0,14 y 0,14.

DESARROLLO.— My Maid tomó la punta en las primeras distancias; 2a., Orizaba, 3a., Uberlandia. En la curva, Uberlandia pasó adelante, 2a., Confusión, 3.o Altavoz. A 200 metros de la raya, cayó sobre los punteros, Pandero y no tuvo inconvenientes para dominar a sus rivales y adjudicarse la prueba con comodidad.

CUARTA CARRERA.— 1.500 metros.— Indice: 31-36.

1.o ROI D'AMOUR (4), 54 kilos; por Queremepo y Salala; de la señora Eliana V. de Silva	7341		
2.o Respeto (6), 52; A. Naranjo	6365	0,46	
3.o Trigonia (13), 50; H. Obregón ..	3513	0,83	
4.o Moonne (10), 51; J. Miranda ..	3822	0,78	
5.o Treble Sky (7), 52; V. Lobos	2227	1,31	
6.o Pilaruca (3), 54; S. Arellano	6379	0,46	
7.o Milonaas (11), 50; D. Ahumada ..	917	2,18	
8.o Flecha Durada (9), 51; R. Arredondo	1725	1,09	
9.o Philippa (12), 50; C. Astorga	2904	0,97	
10.o Kandy (8), 53; D. Santibañez	574	5,09	
11.o Calimba (2), 52; S. Pérez	3334	0,88	
12.o Otoxine (14), 49; L. Vásquez	375	10,62	
	39470		

GANADA por pescuezo; el 3.o a 3 cuerpos; el 4.o a 1/2 cabeza.
Tiempo: 1.39.
No corrieron: El Gorila (1) y Doña Estrella (8).
Preparador, Orlando Silva.
DIVIDENDOS: Eº 0,40 y 0,16; 0,16 y 0,22.

DESARROLLO.— Roi D'Amour picó en punta; 2.o Moonne, 3.o Treble Sky. En la curva, Treble Sky pasó a comandar el grupo, 2.o Milonaas, 3.o Moonne. Muy cerca de la raya, atropellaron Respeto y Roi d'Amour, logrando estrecha victoria esta última.

QUINTA CARRERA.— 1.300 metros.— Indice: 79-58.

1.o KOLCHAK (2), 53 kilos; por El Gaucho y Quintana II, del Stud Rocas; jinete: Jorge Pacheco ...	2121	—	—
2.o El Andaluz (4), 51; N. Bravo ...	5714	0,26	
3.o Huambali (3), 52; S. Arellano ..	7364	0,30	
4.o Amalfada (5), 49; J. Miranda ...	3062	0,48	
5.o Licurgo (1), 54; G. Saavedra ...	1832	0,81	
	19993		

GANADA por 3/4 cuerpo; el 2.o a 1/2 pescuezo; el 4.o a pescuezo.
Tiempo: 1.18 4/5.
No corrió: Beltrame (4).
Preparador: José Gonzáles H.
DIVIDENDOS: Ganador Eº 0,70; Dupla 9: Eº 0,97.

DESARROLLO.— Una vez definidas las posiciones Huambali se vio al frente, seguido por El Andaluz y Kolchak. A pocos metros de la sentencia final, empezó a decaer el puntero, mientras El Andaluz y Kolchak ganaban terreno. Finalmente el vencedor fue Kolchak sobre El Andaluz por 3/4 de cuerpo.

SEXTA CARRERA.— 1.700 metros.— Indice: 39-53.

1.o ARGEL (1), 55 kls.; por El Gaucho y Mami; del stud "Good Luck"; jinete, Gastón Saavedra ...	4856		
2.o Serafín (3), 54; E. Muñoz	1480	2,73	
3.o Chifión (11), 49; R. Ouragón .. .	8580	20,39	
4.o Café Filho (3), 56; A. Naranjo ..	2982	1,11	
5.o Marfare (8), 55; R. Arredondo ..			
6.o Senechal (7), 52; J. Miranda ..			
7.o Tupungato (4), 54; F. Araneda ..			
8.o Querellado (9), 51; G. Araneda ..			
9.o Blade (6), 51; C. Astorga			
10.o Aquemero (12), 49; R. Díaz			
11.o Valerno (10), 51; R. Díaz			
12.o Tamborón (8), 49; S. Anócar			

GANADA por pescuezo; el 2.o a 1 cuerpo, el 4.o a 3 cuerpos.
Tiempo: 1.48 2/5.
Corrieron todos.
Preparador: Napoleón Ramírez.
DIVIDENDOS: Eº 6,73 y 0,35; 0,47 y [illegible]

DESARROLLO.— Serafín tomó el mando de [illegible] ciones al darse la partida; 2.o Chifión, 3.o [illegible] Filho. En tierra derecha, el Chifión [illegible] su lugar, mientras Argel ganaba terreno [illegible] exterior de la pista, hasta darle alcance [illegible] estrechamente.

SEPTIMA CARRERA.— 1.300 metros.— [illegible]

1.o MANGUAL (9), 49 kilos; por Mamipour y Calleella; del señor [illegible] González C.; jinete, Juan Miranda ..			
2.o Hilo de Oro (7), 51; R. Díaz			
3.o Piedra Dura (6), 51; S. Anócar ..			
4.o Fantasma (3), 52; J. Parra			
5.o Pelequén (8), 49; H. Obregón			
6.o Timbao (4), 56; R. Vásquez			
7.o Melania (1), 57; O. Saavedra			
8.o Corilio (3), 54; C. Astorga			
9.o Moreno (2), 57; G. Saavedra			

GANADA por 7 cuerpos; el 2 a 1 [illegible] los 4.os en empate a pescuezo.
Tiempo: 1.18 3/5.
Preparador, Guillermo Sermiento.
DIVIDENDOS: Eº 0,25 y 0,15; 0,14 y [illegible]

DESARROLLO.— Fantasma fue el primero [illegible] sus colores al frente, 2a., Melania, 3a., [illegible] En la curva, Piedra Dura pasó adelante, [illegible] 2.o Fantasma. Frente a las tribunas, [illegible] chos brios, Mangual y dominó sus [illegible] rivales, cruzando la raya con 1 cuerpo [illegible] sobre Hilo de Oro.

OCTAVA CARRERA.— 1.300 metros.— Indice: [illegible]

1.o CURSADO (11), 51 kilos; por Fumqueo y Cunsegunda; de la señora Dora Pérez de Miceli; jinete, Juan Miranda			
2.o Tempestiva (3), 55; E. Muñoz ..			
3.o Black Hill (8), 52; S. Arellano ..			
4.o Spartah Hero (10), 52; S. Anócar ..			
5.o Testimonio (14), 56; J. Miranda ..			
6.o Escolf (6), 54; R. Arredondo			
7.o Quirendon (2), 55; L. Mejías			
8.o Bañador (1), 55; R. Carreño			
9.o Las Canchas (7), 57; N. Bravo			
10.o King John (4), 57; F. Wastavin ..			
11.o Señorial (9), 52; M. Toro			
12.o Embozado (12), 50; J. Frías			
13.o Becquer (12), 50; R. Quiroz			

GANADA por 1/2 cabeza; el 2 a 1 [illegible] 4.o a 2 1/2 cuerpos.
Tiempo: 1.20.
No corrió: Emula (15).
Preparador, Luis E. Vásquez.
DIVIDENDOS: Eº 0,51 y 0,16; 0,14 y [illegible]

DESARROLLO.— Black Hill se movió [illegible] el camino a sus rivales, 2a Spartah Hero, [illegible] En la curva, Spartah Hero pasó al frente, [illegible] 3a., Black Hill. Muy cerca de la raya, [illegible] Cursado y Tempestiva, logrando el triunfo [illegible] por escaso margen.

NOVENA CARRERA.— 1.300 metros.— Indice: [illegible]

1.o RIO BIO (8), 52 kls.; por Birain y Viveza; del stud "Hualdo"; jinete, Sergio Arellano			
2.o Bricketazo (14), 52; J. Parra			
3.o Apoteósico (1), 56; E. Díaz			
4.o Gray Hill (7), 52; E. Wastavin ..			
5.o Choiza (3), 50; S. Anócar			
6.o La Popea (11), 50; J. Miranda ..			
7.o Coberizo (6), 51; N. Bravo			
8.o Foxy (10), 49; R. Arredondo			
9.o Tipo Rico (9), 54; H. Obregón ..			
10.o Siempre Bien (9), 47; G. Cortés ..			
11.o Pharsalia (4), 54; H. Obregón ..			
12.o Belise (12), 56; J. Frías			

GANADA por 2 1/2 cuerpos; el 2 a 1 [illegible] y el 4.o a 1 cuerpo.
Tiempo: 1.19 3/5.
No corrieron: Lokaeno (2) y Gray Dia [illegible]
Preparador: Luis Alvarez B.
DIVIDENDOS: Corral Bio Bio-Ganador [illegible] Eº 0,84 y 0,32; 0,39 y 4,37.

DESARROLLO.— Belise tomó el mando [illegible] el "vamos"; 2.o, Foxy, y 3.o, Coberizo. En la [illegible] Apoteósico avanzó al primer lugar; 2.o Foxy, [illegible] Siempre Bien. Frente a las tribunas, [illegible] la puntera Bricketazo y Rio Bio, logrando [illegible] este última con suma facilidad.

DECIMA CARRERA.— 1.300 metros.— Indice: [illegible]

1.o GANADERO (1), 55 kls.; por Chateaux Larous y Falsa II; del stud "Pucará"; jinete, Gastón Saavedra ..			
2.o Aunty (5), 53; L. Mejías			
3.o Mylene (2), 49; J. Miranda			
4.o Huaive (3), 55; S. Pérez			
5.o Tonifare (14), 49; H. Rivera			
6.o Cardenio (13), 47; L. Vásquez			
7.o Media Vuelta (8), 51; S. Arellano ..			
8.o Boomerang (4), 53; R. Arredondo ..			
9.o Well (9), 47; R. Quiroz			
10.o Brentano (10), 54; J. Manríquez ..			
11.o Plácida (11), 49; J. Parra			
12.o Moulinet (4), 56; A. Hughes			
13.o Shoki (2), 50; S. Anócar			
14.o Lujosa (12), 49; G. Cortés			

GANADA por 1/2 cabeza; el 1 a 1 [illegible] y el 4.o a 1 cuerpo.
Tiempo: 1.19 3/5.
Corrieron todos.
Preparador: José Gonzáles H.
DIVIDENDOS: Central Ganadero-Huaive [illegible] 0,22; 0,24 y 0,20.

DESARROLLO.— Aunty salió a tomar la punta; [illegible] ella venían Ganadero y Mylene. En la recta [illegible] fare se adueñó de la vanguardia; 2.o, Ganadero, [illegible] 3a., Huaive. En tierra derecha, aparecía [illegible] Ganadero; más efectiva esta última, logró [illegible] ventaja.

PANTALLAS DE ESTILO Y MODERNAS
Arreglo Transformaciones Fábrica de lámparas Onixalabastro.
AV. MATTA 203.

VIAJE USTED A ARICA
HOTEL INTERNACIONAL DE ESPERA
Establecimiento de primera clase. Departamentos con baño exclusivo y agua caliente todo el día. Servicio a la carta y [illegible] de lujo.
Movilización propia desde el Aeropuerto a la ciudad.
1 PERSONA, Eº 5.—, 2 PERSONAS, [illegible]
Desayuno incluido.
VELASQUEZ Nº [illegible]
FONO 1281 - ARICA

Fábrica de Calzado
Vende directamente al público. Calzado para Caballeros y Niños, tipo GOODYEAR, plantillado, hecho a mano.
N.os 30 al 33, $ 5.200
N.os 34 al 36, $ 5.800
N.os 35 al 37, $ 6.800
N.o 38 $ 7.500
N.os 39 al 44, $ 8.000
FABRICA:
GENERAL GANA 922 (entre A. Prat y Chiloé)
SABADO ABIERTO TODO EL DIA.

NEUMATICOS
STOCK PERMANENTE
TODAS MEDIDAS
Salomón Díaz
SERRANO 65
FONO 382412

OTRA MARAVILLA FORD:

El "Cónsul-Cortina": el automóvil pequeño para toda una familia

Tiene todas las características del carro grande, pero las ventajas, tamaño, precio y costo de mantención de un auto pequeño. Salió de los talleres de la Ford de Inglaterra

Un automóvil de dimensiones reducidas, pero con todas las características de un carro grande, especialmente en lo que se refiere a confort y capacidad de pasajeros, acaba de ser introducido al mercado mundial por la FORD de Inglaterra.

El "Cónsul-Cortina" es este nuevo automóvil, pequeño si se quiere, pero con capacidad para una familia entera. Además de ofrecer el atractivo del precio del auto pequeño, ofrece el espacio interior de un auto grande, para cinco personas adultas.

Tiene una velocidad máxima de 124 kph. y un consumo de gasolina de siete litros por cada 100 kilómetros de recorrido.

Insistimos en que tiene cabida para una familia, pues cinco adultos viajan cómodamente en él, más de lo que cualquier auto "chico" hoy en día puede ofrecer.

El Cónsul-Cortina es la respuesta de la Ford de Inglaterra a los miles de automovilistas que pedían esta clase de auto, y en el cual se han gastado 12.000.000 de libras para llegar a este feliz modelo. Al presentar este nuevo automóvil, el señor Sir Patrick Hennessey, presidente de la Ford de Inglaterra, dijo: Después de meticulosos estudios de mercados, llegamos a la conclusión de que el público pedía un auto con las características y costos de mantención de un carro pequeño pero con las características que siempre se asocian con modelos más grandes. Así, pues se llegó al Cónsul-Cortina, la respuesta a los miles de avidos automovilistas que quieren precio bajo y piden un coche de mayor calidad y capacidad. Las pruebas a que fue sometido durante un período de experimentación nos dejan con la satisfacción de que hemos encontrado el automóvil que el grueso público comprador anhelaba desde hace años.

Especial atención se prestó en el diseño del Cónsul-Cortina a su silenciosa carrera en la carretera. El ruido del motor y viento, incluso a la máxima velocidad, es de escasa consideración con los consiguientes beneficios para los ocupantes.

DISEÑO

Sus líneas son lo que se puede llamar "clásicas" sin ornamentación ni cromados exagerados. La visibilidad es excelente por todos sus costados.

Dijo el diseñador jefe de la Ford de Dagenham, el señor Fred Hart: —Desde que comenzamos a diseñar el Cónsul-Cortina, deliberadamente nos propusimos no innovar tremendamente, más bien quisimos llegar a un modelo que a la postre no presentara problemas de servicio y reparaciones. Es así que estimamos que el afortunado dueño de un Cónsul-Cortina durante un año no deba recurrir a una estación más de dos veces para revisiones de rutina.

Resumiendo, el Cónsul-Cortina reúne las demandas básicas de todo dueño de automóvil:

Seguridad
Economía de operación
Bajo precio inicial
Performance
Duración

ANTECEDENTES

El modelo que faltaba.— (Extractos del discurso de Sir Patrick Hennessey, presidente de Ford de Inglaterra).

El ciclo de nacimiento de un nuevo automóvil es un período largo y sobre todo muy costoso.

El Cónsul-Cortina fue concebido hace ya cuatro años y su desarrollo en total nos cuesta 12.000.000 de libras.

Comenzó, como todos los modelos de nuestra compañía, con el cliente, el de hoy y del futuro.

Primero, verificamos los mercados, no sólo en Inglaterra, sino que en Europa y el resto del mundo. Llevamos a cabo investigaciones en territorios pobres, donde el auto más pequeño todavía es un lujo y en los terrenos altamente industrializados donde los altos niveles de vida constituyen un mercado muy exigente.

LOS RESULTADOS

Nuestros resultados confirmaron que lo que creíamos era verdad: todos quieren un auto pequeño con capacidad para una familia, cómodamente instalados, se entiende. Sabíamos del éxito fantástico del Anglia, cuya demanda ha batido todos los records de producción en Gran Bretaña.

A pesar de haber agregado dos nuevos modelos del Anglia, siempre se nos presentaba en los extremos de las necesidades "el modelo que faltaba".

Donde mirábamos, se pedía un automóvil que ofreciera gran economía a un precio que se semejara al de un auto de capacidad "familiar", generalmente calidades que sólo se asocian con autos de mayor precio.

Había personas que creían que esto era sólo un objetivo imposible de cumplir, sin embargo, estoy seguro de que hemos logrado nuestros propósitos.

El Cónsul-Cortina es la medida de nuestros esfuerzos.

Enseguida, veremos lo que nos pueden decir los hombres que fueron responsables del Cónsul-Cortina.

Espero que ustedes se sientan orgullosos después de escucharlos como me siento yo.

EN BUSCA DE ECONOMIA

(Extractos del discurso del señor T. N. Beckett, Gerente General de Planeamiento de Ford de Inglaterra:)

Los mercados del mundo cambian constantemente. En Europa, solamente, la producción anual de vehículos en 1952 ha subido en el año 1961 desde 2.000.000 a 6.000.000 de unidades.

En 1960 se vendieron en Europa 4.100.000 autos y en Estados Unidos 6.000.000 pero estamos seguros de que Europa, en 5 ó 6 años, venderá más que USA, dejándonos así a nosotros el mercado más grande del mundo de automóviles.

En el Africa ya se vislumbra un gran mercado automotriz.

Con estos datos a la vista, y después de muchas encuestas en los mercados, es que llegamos a las demandas básicas de los automovilistas y que fueron:

S e g u r i d a d: En otras palabras, un auto en que se pueda uno confiar de su actuación, performance y rendimiento.

E c o n o m í a: No sólo de operación, sino de mantención. Precio inicial reducido.

A c t u a c i o n: Lo que vulgarmente quiere decir aceleración, estabilidad y grato para conducir, antes que fantásticas velocidades.

Creemos que todos nuestros productos son acreedores a las cualidades anteriores. Sin embargo, estábamos seguros de que no habíamos llegado al auto ideal entre el de pequeño tamaño y el mediano, donde justamente se estaba produciendo la demanda.

Es así que nos fijamos cuatro puntos a cumplir rigurosamente:

1) Desarrollar un modelo con capacidad interior que generalmente se asocia con autos más grandes, manteniendo su tamaño pequeño.

2) La performance de este modelo tenía que ser superior a la de cualquier otro auto de su tamaño.

3) La economía en su mantenimiento tenía que ser igual o menor a la de los modelos más pequeños del mundo.

4) Ofrecer este gran-pequeño modelo al precio de los pequeños autos.

Sobre todo combinar elegancia con durabilidad, para poder satisfacer con nuestro Cónsul-Cortina al señor de Bond Street y al vaquero de las llanuras de Australia.

AUTO PEQUEÑO, CON UNA GRAN DIFERENCIA

(Extractos del discurso del Sr. Hamish Orr-Ewing, Gerente de Planeamiento de coches pequeños.)

El automóvil pequeño que está saliendo de nuestras líneas de producción en Dagenham tiene más espacio para pasajero que los llamados coches grandes. Espacio de sobra para una familia que comienza a crecer. Adelante el pasajero y conductor gozan de gran comodidad dado su enorme espacio. El asiento trasero montado bastante adelante del eje da una suavidad de marcha increíble. Estas características las encuentran en los modelos de dos y cuatro puertas.

PERFORMANCE

El Cónsul-Cortina tiene un motor magnífico de 1.100 cc. y desarrolla 49 B. H. P., un refinamiento del famoso motor del Anglia y Cónsul Classic.

El Cónsul-Cortina, con 250 kilogramos de carga, acelera de 0 a 100 K. P. H. en 29 segundos con un consumo de 7 litros por cada 100 kilómetros.

Su velocidad máxima es de 124 kilómetros por hora, pero su gran maniobrabilidad y estabilidad le permiten mantener su máxima con gran comodidad para el conductor sin mayor esfuerzo. Su nueva caja de cambios de 4 velocidades, totalmente sincronizada, aprovecha siempre el máximo de rendimiento del motor.

En el diseño de la carrocería del Cónsul-Cortina se ha puesto el mismo cuidado que se pone en el de un avión a chorro.

Para entregar un auto con tal capacidad y peso (pesa sólo 50 kilogramos más que un Anglia) se supone que se ha llegado ya al rinde mayor en lo que a ingeniería estructural se refiere.

Su silencio a altas velocidades es extraordinario, habiéndose casi llegado a la perfección en este sentido.

Sus líneas son clásicas, realzadas por su mascarilla de moderno diseño y feliz colocación de luces delanteras, pero de una eficiencia singular a la resistencia del viento.

Tiene gran visibilidad y aparenta gran tamaño, aunque en total mide 14 pies. El parabrisas trasero corre a todo el ancho de la carrocería.

Todos los equipos de diseño e ingeniería tendrán sus considerandos al respecto, pero nada cambiaría mi opinión de que el Cónsul-Cortina tiene por mayor mérito, el saberse poseedor de la mejor distribución de potencia-peso en su campo, y, a la vez, ser el auto más resistente que he probado."

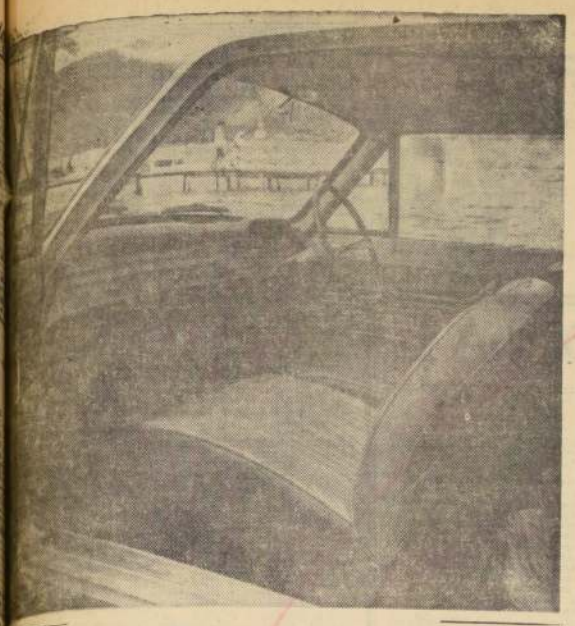

Confort y amplitud

Cinco adultos caben con extraordinario confort en el "Cónsul-Cortina", el extraordinario coche salido de los talleres de la Ford, de Inglaterra. Para llegar a este modelo fue necesario un período largo y costoso y su desarrollo total significó la inversión de 12 millones de libras esterlinas. Se consideraron diversos factores, entre ellos el de desarrollar un modelo con capacidad interior, manteniendo su tamaño pequeño; economía de mantenimiento; y, especialmente, se logró combinar elegancia con duración para poder satisfacer al más exigente "gentleman" de Bond Street, con el agricultor de las llanuras australianas o del campo colchagüino o valdiviano.

Más espacio para pasajero

Entre las características del "Cónsul-Cortina", el pequeño gran coche salido de los talleres de la Ford, de Inglaterra, es la de tener más espacio para pasajeros que los llamados autos grandes. Entre sus muchas ventajas, se destaca su gran maniobrabilidad y estabilidad, que le permiten mantener su máxima comodidad para el conductor, sin mayor esfuerzo. En el diseño de carrocería, que resalta en el ambiente campestre poniendo una nota más de belleza en el paisaje, se ha puesto el mismo cuidado que se pone en el de un avión a chorro. Los hay de dos y cuatro puertas, y en cada coche hay espacio suficiente para la familia que empieza a crecer. Adelante, el conductor y el pasajero gozan de gran comodidad, y el asiento trasero, montado bastante adelante del eje, da una suavidad de marcha increíble.

Características esenciales y técnicas del Cónsul-Cortina

MOTOR.— 4 cilindros. Diámetro del cilindro, 80.96 mil. Cilindrada 58.17 mil, 1.197.8 cu. cm. Válvulas superpuestas. Compresión 7.5:1 (baja compresión para 78.0. Cigüeñal de 3 apoyos. Bielas forjadas y salidas [illegible] para cada cilindro. Cámaras de compresión [illegible] de aceite. Eje de levas accionado por cadena, [illegible] recubiertos de [illegible]. Suspensión de goma sobre [illegible]. Potencia, 53.0 a 4.800 rpm. Torque, 48.12 a 4.300 rpm.

Peso en kilos pies, bruto, 66.5 [illegible]

Peso en kilos pies, neto, 63.0 [illegible]

TRANSMISIÓN.— Motor de [illegible] paletas de alto [illegible], con máxima presión [illegible] los descansos del [illegible] de leva y balancines del cilindro y [illegible] lubricada por salpicadura del eje de leva [illegible]. Filtro de aceite. [illegible] Capacidad del Carter, [illegible] litros.

ENCENDIDO.— 12 voltios. [illegible] de aceite. Distribuidor [illegible] avance automático y [illegible] al vacío.

CARBURACIÓN.— Bomba [illegible] accionada por el [illegible] leva. Carburador de [illegible] con control [illegible] regulado y filtro de [illegible] Alternador. Medidor eléctrico. Estanque bajo el compartimiento de maletas. Capacidad del estanque, 36.37 litros.

■ **REFRIGERACION.**— A presión. Ventilador con correa y bomba de agua con control termostático. Radiador de 5.114 litros.

■ **TRANSMISION.**— Embrague de plato sencillo, con empuje hidráulico, montado sobre eje con rodamiento. Cambio en el piso o el volante. Cuatro velocidades completamente sincronizadas y marcha atrás. Capacidad de aceite y caja de cambios, 0.994 litros.

■ **EJE TRASERO.**— Semifloting. Camisón de acero [illegible] y tipo hipoidal. Rodamientos extra reforzados. Eje Cardan sin cubierta. Relación eje, 4.125:1; capacidad, 1.236 litros.

■ **SUSPENSION DELANTERA.**— Independiente. Espirales montados sobre amortiguadores de doble acción integrales con el eje y sobre goma en la parte superior. Barra de Torsión.

■ **SUSPENSION TRASERA.**— Resortes asimétricos, semielípticos con amortiguadores telescópicos de doble acción.

■ **FRENOS.**— Hidráulicos. El pie actúa sobre las cuatro ruedas y el freno de mano sobre las traseras solamente.

■ **DIRECCION.**— Recirculante-volante de seguridad de dos brazos (soportes).

■ **RUEDAS.**— De acero reforzado con neumáticos de 5.20 x 13, cuatro telas.

■ **EQUIPO ELECTRICO.**— Generador con regulador de voltaje. Correa tipo "V", motor de partida. Bocina de un tono con control de varilla. Batería de 12 volts, 38 amps, bajo el capot.

■ **INSTRUMENTOS.**— Agrupados convenientemente en el panel delante del conductor que incluye velocímetro, odómetro, medidor de gasolina y luces indicadoras de carga en la batería y posición luces altas (medidores de temperatura y aceite sólo en los modelos de lujo). Luz indicadora de virajes.

■ **DIMENSIONES.**—

Largo total	4.275 Mts.
Ancho	1.587
Altura (sin carga)	1.438
Entre ejes	2.489
Trocha delantera	1.257
Trocha trasera	1.257
Altura del suelo al eje	0.162
Peso (dos puertas)	804 Kgs.
Peso (cuatro puertas)	824

Atractiva silueta

El "Cónsul-Cortina", salido de los talleres de la FORD, de Inglaterra, es un coche de atractivas líneas. Este modelo responde a las exigencias de quienes piden un coche con el precio y costo de mantención de un carro pequeño, pero con las características de un modelo más grande. Tiene una velocidad máxima de 124 kph. y un consumo de gasolina de siete litros por cada 100 kilómetros de recorrido.

TIENE TODAS LAS VENTAJAS DEL "ANGLIA"

El motor del "Cónsul-Cortina, es de 1.200 cc. de capacidad, un modelo perfeccionado del motor del Anglia, que ha ganado sus laureles en Europa en todas las pruebas y carreras en que participó.

● **ACELERACION**

El "Cónsul-Cortina" acelera de 0 a 100 kph. en 29 segundos, o sea, 5 segundos menos que cualquier otro automóvil similar.

● **CAJA DE CAMBIOS**

Cuatro velocidades, todas sincronizadas para mejor aprovechamiento de este singular motor. Manilla de cambios en la columna de dirección o piso, opcional. La caja de cambios es tan perfecta que se asegura es imposible de romperla por maniobras mal hechas.

● **PUERTAS**

Las puertas están equipadas con el dispositivo "Zero Torque", que cierran con el mínimo de esfuerzo y además, dan larga vida y seguridad extra.

● **CALEFACCION**

La calefacción de nuevo diseño, en la cual la Ford ha gastado innumerables esfuerzos, calefacciona el ambiente en los climas más helados a los pocos minutos de la puesta en marcha del motor.

CON FACILIDADES DE PAGO

MOTO GUZZI

110 y 125 cc.
PARA ENTREGA INMEDIATA

"La preferida por los que entienden de motos"

Representantes exclusivos para Chile

NIETO AUTOS S.A.

Avda. Bulnes 194

tapiceria bergman de Automoviles

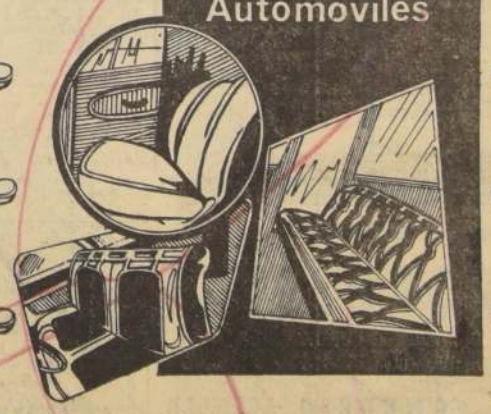

ATENCION ESPECIAL PARA LAS PROVINCIAS

IRARRAZAVAL 307-STGO.

3.—AVES, ANIMALES y PAJAROS

VENDO CANARIOS FLAUTA. Rojos y carmín. Av. Portales 3183. A. 7-10-48.

8.—ARRIENDOS OFRECIDOS

Eº 100 ARRIENDO BUNGALOW, recién terminado, Martín de Zamora 5379, sector Estadio Español, dos dormitorios, servicio empleada. A. 24-8.

Eº 130 ARRIENDO DEPARTAMENTO. Testinos 606, 3 amplios dormitorios; otro pequeño, grandes closets. Living comedor, cocina amoblada, 1 1/2 baño. Mayores antecedentes, fono 43626. Z. 24-9.

ARRIENDO TRES LOCALES comerciales con respectivo departamento para ferretería, farmacia, peluquería. Traiguén, Las Italianas 4518, esquina Siria, barrio Maipú. Miro O'Higgins 2. A. 24-8.

9.—COMPRAVENTAS VARIAS

VENDO EQUIPO OXIGENO, Tubo 6 m3., gasógeno alta presión, 1 taladro sobremesa alemán, 1 esmeril múltiple 3 velocidades motor 3/4, alemán; 1 banco con tornillo mecánico. Todo, 600 escudos. Las Lilas N.o 810, Lo Prado. San Pablo altura 6400. Z. 24-9.

VENDO BUFFET Y SILLAS. Chacabuco 26-B, departamento E. Z. 23-9.

10.—CONSTRUCCIONES Y SUS MATERIALES

PINTO PERSONALMENTE interiores, exteriores, oleo, latex cal. Reparaciones general. Yesos, estucos, pandereta, gafitería, impermeabilizaciones. Seriedad, honradez. Precios sin competencia. Maestro Veroiza. Teléfono 95023. Z. 23-10.

MAESTRO RESPONSABLE EJECUTA albañilerías, estucos yesos, azulejos, pinturas, construcción general. Bravo, Independencia 684. Z. 24-10.

14.—ESTATUTOS y LEGALES

EN SANTIAGO, A 16 DE SEPTIEMBRE de 1962, ante los Inspectores del Trabajo, señores Jaime Henríquez y Jorge Cavada, se llevó a efecto la elección de la directiva del Sindicato Profesional de Empleados del Club Hípico de Santiago, por el período 1962-1963, resultando elegidas las siguientes personas: Presidente, Pedro Zárate Fuenzalida; secretario, Juan Ugarte Solar; tesorero, Hernán Vásquez Conus; directores Salvador Martínez Ruiz y José Acha Díaz. Se hace la presente publicación en conformidad a lo dispuesto en el artículo respectivo del Código del Trabajo.— La directiva. A.-24/14

EN SANTIAGO, A 20 SEPTIEMBRE de 1962, ante el Inspector del Trabajo, señorita Ines Betanzal, en Agustinas 1137, se realizó la elección del directorio del Sindicato Profesional de Empleados Particulares de las Compañías de Seguros de la Organización Kappes, habiendo quedado constituida la directiva de la siguiente forma: presidente, Eduardo Martínez Oyanguren; secretario, Fernando Cepedes Pérez; tesorero, Juan de los Reyes Silva; directores, Juan Ramírez Cabañas y Miguel González Vila. Se hace la presente publicación en conformidad con el artículo 378 del Código del Trabajo.— El secretario. A.-24/14

RESOLUCION 2.o JUZGADO TRABAJO, día 27 septiembre 1962, 16 horas, en bodega ejecutante, calle Agrícola N.o 1697 (Paradero N.o 3 de Av. Vicuña Mackenna) y ante Martillero Público don Miguel Herrera L., efectuarán remate especies embargadas en juicios ejecutivos seguidos por el Servicio de Seguro Social, Exped. Rol N.o 54003, c. Old Bernard Francisco, radiola "Overland", ein número visible, con tocadiscos tres velocidades, modelo antiguo, mal estado; 53528, c. Figueroa Rodríguez, Héctor, hielera color blanco, con tres puertas vidrio, regular estado uso y conservación.— R. Secretario. C 25/14

QUIEBRA: MARIA MISLEH DE Nazar. Tercer Juzgado Civil. Resolución 14 julio 1962, del Tercer Juzgado Civil de Mayor Cuantía, declaró quiebra de doña María Misleh de Nazar, comerciante, domiciliada en Av. Independencia N.o 3063-A. Las personas que tengan papeles o bienes pertenecientes a la fallida deben entregarlos dentro de tercero día al Síndico de Santiago, bajo pena de ser tenidos por encubridores o cómplices de la quiebra. Adviértese al público que no debe efectuar pagos ni entregas de mercaderías a la fallida bajo pena de nulidad de las mismas. Los acreedores residentes en el territorio de la República deben verificar sus créditos y preferencias dentro de 30 días bajo apercibimiento legal. Las notificaciones por avisos se efectuarán en LA NACION.

C. 20, 21, 22, 24, 25/14.

14.—ESTATUTOS y LEGALES

NOTIFICACION.— EN CAUSA CIVIL N.o 3.093 Juzgado Letras Imperial, caratulada "Juan de Dios Osorio Dartwig con Agueda Zambrano Lara, nulidad de contrato", presentóse parte demandante solicitando en lo principal que estado actual del juicio, que es "fallado primera instancia y por notificar sentencia a parte demandada", sea puesto en conocimiento de herederos del demandado para que comparezcan hacer valer derechos dentro término emplazamiento concedido por artículos 256 y 259 Código Procedimiento Civil. Dichos herederos son: Cecilia Zambrano Lara; Roberto, Gladys y Guillermo Arnoldo Iturra Zambrano, representados por su padre Osvaldo Iturra Zambrano; Polidoro, Silvia Aurora y Jorge Alcides Zambrano Bustos, representados por su madre Estela Bustos Valdebenito; Nivia Zambrano Bustos y Joel Antonio, Daniel y Herlberto Muñoz Zambrano, domiciliados los tres últimos en Santiago y los restantes en Teodoro Schmidt. En primer otrosí pide que dichos herederos, dentro respectivo término emplazamiento ya indicado, deben designar un procurador común para su representación en el juicio, bajo apercibimiento hacerse dicha designación por el Tribunal. En segundo otrosí solicita se autorice notificación por avisos extractados.— Providencia: Nueva Imperial, agosto cinco de mil novecientos sesenta y uno. A lo principal, notifíquese a los nombrados para que comparezcan a hacer valer sus derechos dentro del término de emplazamiento. Al primer y segundo otrosí, como se pide, debiendo hacerse las publicaciones en el "Diario Austral" de Temuco y en "La Nación" de Santiago, por extracto en número no inferior a tres.— J. Osses Dañin.— Elba Sanhueza, Nueva Imperial, 17 septiembre 1962. Molina.— Secretario. A.-21-24-25-14

QUIEBRA SOCIEDAD HAMDORF Y Cía. Ltda.— Quinto Juzgado Civil de Mayor Cuantía de Santiago. Por resolución de 14 de septiembre de 1962, se declara cerrada el procedimiento ordinario de verificación en esta quiebra. Dentro del plazo verificaron Créditos Vallistas: Rheinstahl Hemomag Aktiengesellschaft: letra marcos alemanes 83.690; K.L.M., Cía. Real Holandesa de Aviación, saldo letra US$ 57.11, más intereses y costas; Sociedad General de Servicios Ltda., letras, gastos protesto: E° 2.748,48; Bernardo Marquart Jaeckel, cheques: E° 5.979,64; Luis Rudolphy y Juan Fernández Ltda., letras, gastos protesto, costas y facturas: E° 5.739,44; Sociedad Abastecedora de la Minería Ltda., saldo letra, intereses: E° 806; Banco Nacional del Trabajo, letras: E° 2.935,66; Wilhelm Waschsmann Dietrich, letra: E° 38,29; Carlos Figueroa Serrano, letras, intereses y gastos protesto: E° 854,90; María Eugenia Plaza de los Reyes, letra: E° 900; Maderas Sáenz S. A. "Madesa", cheques, letras, intereses: E° 18.288,58; Compañía Seguros "Araucanía", cheques, letras, intereses: E° 997,87; Rafael Villamor Cruz, letras, protesto: E° 211,29; Banco de Chile, letras: E° 3.417,52; Boris Kraus Nuñígez, saldo letra, intereses, protesto y costas: E° 844; José Ebel Beller, letras: E° 4.862,81; Amadeo Bernucci Aburin, precio venta máquina cepilladora: E° 1.600; Carlos Ríos Díaz Díaz, letras: E° 1.630; Gertrud Gratenauer vda. de Ziegler, mutuo e intereses, US$ 16.625; Sociedad Ossandón, Cortés y Cía., letras y gastos protesto: E° 10.609; Boeringer S.A.C., letras: E° 12.535,18; Banco Italiano de Santiago, letra: E° 8.100, y pagaré 70.000 marcos alemanes; Caja de Previsión de Trabajo, saldo letra, gastos de protesto e intereses y costas: E° 110,14; Banco Sud Americano, cobertura de cambio: 20.258,99, marcos alemanes; Sucesión Urbano Gómez y Cía., comisiones ventas, intereses, costas: E° 891,48; Caja de Previsión de Empleados Particulares, multas y 18 por ciento leyes 8737 E° 737,27. Créditos preferentes: Horacio Rodríguez Duque, sueldos: E° 86,74; Pilar Rivera Olme, reajuste legal, gratificaciones: E° 379,30; Eracli Chile Ltda., prenda industrial: E° 6.360,82; Hildegard Nerger Wagner, sueldos: E° 371; Jacobo Link Rahman, rentas de arrendamiento: E° 1.670; Erika Luper Heinrich, letras, gastos protesto, intereses, honorarios: E° 499,81; Caja de Previsión de Empleados Particulares, imposiciones: E° 33.600,99.— El Secretario. C. 23, 24 y 25/14.

QUINTO JUZGADO CIVIL SANTIAGO. Quiebra Ceballos Aurisiela, Túvose por verificado crédito de Regina Rojas Rojas por E° 1.550, gastos, intereses.— Secretario. A. 22, 24, 25/14

PRIMER JUZGADO CIVIL, RESOLUCION quince septiembre presente año, concedió posesión efectiva herencia intestada Francisco Enrique Zapata Araneda a María Carmela Zapata Rojas sin perjuicio derechos cónyuge sobreviviente Carmela Rojas Romo.— El secretario. A. 22, 24, 25/14

QUINTO JUZGADO CIVIL, CONCEDIÓ posesión efectiva herencia Clorinda Muñoz Alguerno a heredero testamentaria Adriana Cifuentes Muñoz de Morales.— Secretario. A 21, 22, 24/14

¿Conoce Ud.?
MUEBLES EASTON
Fca. y Salón de Ventas
V Mackenna 1405
Teléf. 55436

CICUTA

GUIA PROFESIONAL

ABOGADOS

SANCHEZ DEL POZO
Especialmente asuntos matrimoniales, posesiones efectivas, particiones, alimentos, rectificaciones nombres, Moneda 1137, Of. 31. Fono 80813.
H.O. C. GP.

ELIAS NEGHME RODRIGUEZ
Juicios civiles y comerciales. Ahumada 131, Oficina N.o 318. Teléfono 88387.
30 GP.

RAQUEL KOGAN B.
Abogado
Toda clase asuntos. Compañía 1048. Teléfono 84844. Horas: 6—8 P. M.
C. 31/GP.

ABOGADO ROCHA
Divorcios, nulidades asuntos Registro Civil, cobros. Morandé 440. Of. 51 (Tardes).
18 al 17/9. GP.

MATRONAS

SEÑORA PHERINY
Lord Cochrane 114.
H.O. C. GP.

MEDICOS

DR. ABRAHAM WAISSBLUTH W.
Especialidades Corazón, Pulmón, Estómago, Hígado, Bazos. X Consulta: República 68 Santiago. Teléfonos 94092-465451. Atención de 16 a 19 horas.
16/12. GP.

DRA. LUISA PACHECO PIZARRO
Médico-cirujano, señoras y niños. Consultas de 15 a 18 horas. Lord Cochrane 177. Fono número 86762.

DR. ERNANI PARODI
Piel Sífilis, Venéreas, Serrano N.o 332. Fono 382268.
6/12 GP.

DR. QUIJADA
Cirugía — Ginecología
Monjitas 471. Solicitar hora a los teléfonos 371593 —397796.
8/10. GP.

DOCTORA NAVARRETE
Señoras: Obstetricia, Ginecología. Vicuña Mackenna No 315. Fono 35912.
H.O. GP.

DR. GASTON RAMIREZ
Piel, Manuel Rodríguez N.o 56. Fono 68828.
H.O. C. GP.

ABDELKARIN DAVIS
Señoras
Ginecología, Sexología, Psiconeurosis. Consultas: 3—7, Huérfanos 2084.
30/9. GP.

PRACTICANTES

LUIS ALDUNATE
Practicante.
Inyecciones, Curaciones. Atención domiciliaria. Edificio Waldorf Ahumada 131, Oficina 916. Teléfono 60828.

ENFERMERAS UNIVERSITARIAS

CLINICA DE ENFERMERIA
Atendida por enfermeras universitarias.
Nebulizaciones, aplicaciones de luz ultravioleta, calorismo vesical, inyecciones, sondeos, curaciones control de presión arterial, educación pre-natal, atención del recién nacido, atención del niño con labio leporino y todo tipo de tratamiento de enfermería. Horario: lunes a viernes de 17.30 a 20.30 horas. Huérfanos 714. Oficina 117 (entrepiso). Informes teléfono 489926.
30/9. GP.

MECANICA DENTAL

Prótesis dentales Reparaciones inmediatas. Atención desde 8.30 horas.
CLINICA DENTAL CENTRAL. Compañía 1068, oficina 1105. Fono 85702, edificio Teatro Plaza.
30/9. GP.

DENTISTAS

DENTISTA RODRIGUEZ
Extracciones, Prótesis inmediatas, Corona Fundas, Rapidez. Compañía 1068. Oficina.
30/9. GP.

Prótesis dentales, soldaduras, reparaciones inmediatas.
CLINICA DENTAL EDWARDS
Pasaje Agustín Edwards 29, entrepiso 111. Entrada por Ahumada 312. Teléfono 67378.
30/9. GP.

TRADUCTORES

TRADUCCIONES INA 8 años de experiencia en 25 idiomas. Secretaría, correspondencia comercial, dictados rápidos a máquina, traducciones técnicas. Agustinas 972, oficinas 312 — 218. Teléfono 88892, casilla 13428.
11-10-G. P.

14.—ESTATUTOS y LEGALES

RESOLUCION 3.er JUZGADO Trabajo día 27 septiembre 1962, 16 horas, en bodega ejecutante, Agrícola N.o 1697 (Paradero N.o 3 de Av. Vicuña Mackenna) y ante Martillero Público don Miguel Herrera L., efectuarán remate especies embargadas en juicios ejecutivos seguidos por el Servicio de Seguro Social, en contra infractores indicenas: Exped. Rol N.o 54003, c. Old Bernard Francisco, radiola "Overland", ein número visible, con tocadiscos tres velocidades, modelo antiguo, mal estado; 53528, c. Figueroa Rodríguez, Héctor, hielera color blanco, con tres puertas vidrio, regular estado uso y conservación.— R. Secretario. C 25/14

QUIEBRA: MARIA MISLEH DE Nazar. Tercer Juzgado Civil. Resolución 14 julio 1962, del Tercer Juzgado Civil de Mayor Cuantía, declaró quiebra de doña María Misleh de Nazar, comerciante, domiciliada en Av. Independencia N.o 3063-A. Las personas que tengan papeles o bienes pertenecientes a la fallida deben entregarlos dentro de tercero día al Síndico de Santiago, bajo pena de ser tenidos por encubridores o cómplices de la quiebra. Adviértese al público que no debe efectuar pagos ni entregas de mercaderías a la fallida bajo pena de nulidad de las mismas. Los acreedores residentes en el territorio de la República deben verificar sus créditos y preferencias dentro de 30 días bajo apercibimiento legal. Las notificaciones por avisos se efectuarán en LA NACION.

C. 20, 21, 22, 24, 25/14.

RESOLUCION 5.o JUZGADO TRABAJO. Día 27 septiembre 1962, 16 horas, en bodega ejecutante, calle Agrícola N.o 1697 (Paradero N.o 3 de Avenida Vicuña Mackenna) y ante martillero público don Miguel Herrera L., efectuarase remate especies embargadas en juicio ejecutivos seguidos por Servicio de Seguro Social en contra infractores indicense: Exped. Rol N.o 44179, c. Ananías Manoli, Juan. Treinta y una piezas géneros "cotele", diferentes colores y calidades, de acuerdo siguiente metraje, cada una ellas: 35,10, 32,80, 43,90, 31,30, 50,90, 46,30, 41,90, 49,60, 33,40, 36,40, 65,70, 48,20, 33,30, 43,70, 38,20, 30, 66,70, 63,10, 44,50, 37,40, 30,30, 42,30, 43,80, 48,10, 38, 62,50, 25,30, 34,90, 39,90 y 39,30 metros cada una de ellas respectivamente, totalizando 1.325,90 metros. — 48127, c. Bustamente Guiñez, Humberto. Sofá y dos sillones tapizados género fantasía, color morado; radio velador "Quelrad", N.o 8233; máquina coser "Frida", N.o V—151130; mueble vitrina, con dos repisas vidrio; mesa rectangular; mueble buffet, dos cajones, con dos compartimientos con puertas y espejos biselados; ropero dos cuerpos, con espejos sus puertas y lavadora eléctrica "Mademsa", sin número visible.— 48141, c. Lumas Comandari, Fernando. Máquina escribir "Woodstock", N.o NC—788019, con funda.— 48467, c. Martínez Gil, Oscar. Pulsera de cadena, metal dorado, con placa mismo metal, con inscripción "Eraldo" y anillo hombre, también metal dorado, motivos indígenas.— 48505, c. Silva Venegas, Alamiro. Radio sobremesa, "RCA Victor", N.o 19022, buen estado.— 47794, c. Urrea Letelier, Fernando. Treinta juegos escolares, compuesto cada uno ellos de mesa y silla, madera rauli, barnizadas y de uso y máquina escribir "Smith Corona", N.o 68—41377123, carro grande.— El secretario.

C 25/14

QUIEBRA JUAN ZAMORANO VElásquez. Juzgado San Miguel. Por resolución de fecha 28 de noviembre de 1961, Juzgado declara en quiebra, de acuerdo el art. 37 N.o 2 de la Ley de Quiebras, a don Juan Zamorano Velásquez, industrial, domiciliado en Segunda Avenida N.o 1152. Las personas que tengan bienes o papeles pertenecientes al fallido deben entregarlos al Síndico de Quiebras de Santiago, Ahumada 236, 9.o piso, dentro de tercero día, bajo pena ser tenidos por encubridores o cómplices en la quiebra. Se advierte al público que no debe entregar mercaderías ni hacer pagos al fallido, bajo pena de nulidad de los mismos. Los acreedores residentes en Chile deben verificar sus créditos dentro del plazo de 30 días, bajo apercibimiento legal. Publicaciones por avisos se harán en "La Nación".— Secretario.

C 21, 22, 24, 25, 26/14

SOC. MANUFACTURAS DE PARquets, Somapar Ltda. Cuarto Juzgado Civil Mayor Cuantía de Santiago. Por resolución de 13 de septiembre de 1962, ordenóse tener por agregada a los autos el inventario de los bienes de la sociedad fallida y tenerlo por aprobado, si no se objetare dentro del plazo legal.— Secretario.

C 21, 22, 24/14

QUINTO JUZGADO CIVIL CONCEdió posesión efectiva herencia Pilar Ferrer Benedé a Dolores Satragosi Ferrer.— A 21, 22, 24/14

QUINTO JUZGADO CIVIL CONCEdió posesión efectiva herencia Berta Díaz Araneda a Juan Guerricoldo Díaz Araneda.— Secretario. A 21, 22, 24/14

QUINTO JUZGADO CIVIL CONCEdió posesión efectiva herencia Cesar Eloy Norambuena Farías a Eloy Norambuena Briceño a Gabriela Rosa Melania Farías Mesías.— Secretario. A 21, 22, 24/14

PRIMER JUZGADO CIVIL. Resolución quince septiembre presente año, concedió posesión efectiva herencia intestada José Luis Sánchez Talledo a José, Rosa, Jaime, Francisco, María y Carmen Sánchez Gracia, sin perjuicio derechos cónyuge sobreviviente María Remedios Gracia Maestre viuda de Sánchez.— El secretario. A 21, 22, 24/14

PRIMER JUZGADO CIVIL. Resolución quince septiembre presente año, concedió posesión efectiva herencia intestada Jorge Rafael Salazar Cordero a Jorge Patricio, Carlos Fernando, Ruth Ximena y Ana Paulina Salazar Contreras y María Angelica Salazar Medina, sin perjuicio derechos cónyuge sobreviviente Ruth Celinda Contreras Lama.— Practicaré inventario solemne 26 septiembre presente año, 16 horas, en mi oficina, Bandera 343.— El secretario. A 21, 22, 24/14

PRIMER JUZGADO CIVIL. Resolución diecisiete septiembre presente año, concedió posesión efectiva herencia intestada María Antonieta Le Beuffe González a María Emilia, Rodolfo y Camilo Enrique Valdés Le Beuffe.— El secretario. A 21, 22, 24/14

CARTEL.— SERVIDUMBRE DE Tránsito.— Por escritura de 6 de noviembre de 1958, ante mí doña Luzmira de la Mercedes Tamayo Bravo constituye servidumbre de Tránsito sobre su predio en favor del predio colindante de doña Emma Villavicencio Berríos, ubicados en Valdivia de Paine. El predio dominante de doña Emma Villavicencio deslinda: norte, Luzmira Tamayo; sur, Estero Angostura; oriente, sucesión Herrera y Francisco Ríos; y poniente, Valerio Navarro y Francisco Ruiz. El predio sirviente deslinda: norte, camino público; sur, Emma Villavicencio; oriente sucesión Herrera y Francisco Ríos; y poniente, sucesión Valerio Navarro y Francisco Ruiz. La servidumbre se ejercerá por un camino que deslinda: norte, en 5 metros con camino público; sur, en 4 metros con Emma Villavicencio; oriente, en 13 metros con Luzmira Tamayo, y al poniente, en 13 metros, con Valerio Navarro y Francisco Ruiz. Se avisa para inscribir. Buin, 11 de septiembre de 1962.— Eduardo Preuss González. Notario y Conservador. A. 21, 22 y 24/14.

QUIEBRA CLASEN E. WILLY.— Cuarto Juzgado Civil Mayor Cuantía Santiago, resolución trece actual, ordenó tener por verificado por don Jorge y don Oscar Triviño Uriondo, factores de comercio, domiciliados Bandera 140 D, esta ciudad, créditos a título de costas preferencia segunda clase por E° 82,33, y por concepto arriendos insolutos, preferencia segunda clase por E° 1.958,77.— Secretario. A 22, 24, 25/14

QUINTO JUZGADO CIVIL.— POsesión efectiva herencia Santiago Barrenechea Acevedo. 27 actual 10 horas, procederé romper sellos colocados oficina 105 Agustinas 715 y 15 horas practicaré ampliación inventario solemne bienes.— Secretario. A. 26/14.

HABIENDOSE EXTRAVIADO cheque serie B. O. 353211 y 353212, Banco de Chile, San Pablo, queda nulo por aviso correspondiente. A. 25/14.

QUIEBRA SAMUEL BERDIchewsky Clemen. Tercer Juzgado Civil Mayor Cuantía. Resolución de 15 de septiembre 1962 tuvo por simplidada nómina de créditos reconocidos con crédito de Jorge Delaporte Moreno por E° 1.805.— y Elías Lahasen Tará por E° 10.467.— Ambos valistas. Secretario. C. 26/14.

HABIENDOSE EXTRAVIADO cheque 0205777 BH, Banco Estado, Bandera, queda nulo por haberse dado aviso. A. 26/14.

NOTIFICACION.— ANTE SEgundo Juzgado Civil de Mayor Cuantía de Santiago, en juicio sobre nulidad de matrimonio, caratulado Miranda Olivares Teofilo Jesús con Rojas Romero Irma Alejandrina, solicitó apoderado demandante, notificación auto de prueba por avisos, decía: 17 septiembre 1962. Juzgado proveyó: Santiago, declárase septiembre 1962. Como se pide y publíquese por tres veces en "Las Ultimas Noticias" y "La Nación". Armando Arancibia, Juez. Manuel Fuga, Secretario. Auto prueba.— Santiago, veintícuatro agosto 1962. Vistos: Recíbese causa prueba, fíjándose hecho controvertido: Lugar partes tenían domicilio o residencia legal fecha celebración matrimonio dentro tres meses anteriores a él. Recepción testimonial, fíjanse dos últimas audiencias probatorio, 15 horas o 10 si fuese sábado. Armando Arancibia. Elia Osorio.— Lo que notifico a Irma Alejandrina Rojas Romero.— Secretario. A. 26/14.

QUIEBRA SOC. RAIMUNDO Bilbao y Cía. Ltda. 25 septiembre 1962, practicaré facción inventario bienes fallidos ubicados en Comunalia N.o 1357, calle Agrícola 1697, Almirante Pastene 59 y Santa Isabel 369.
C. 24/14.

15.—FABRICAS DIVERSAS

NOVIOS COMPREN SUS ARGOllas en la fábrica más antigua de Chile. Casa Sostin. Nueva York 66.

18.—EDUCACION Y SUS MEDIOS

SECRETARIAS TAQUIGRAFAS, dactilografías, comerciales, curso completo comercio, redacción, contabilidad, aritmética, taquigrafía, dos cuatro meses. Escritura máquina, tacto; 15 días, uno, dos meses. Cursos diurnos, vespertinos. Instituto Contabilidad. Fundado 1922, Santo Domingo 1030, (cerca Puente), Teléfono 69595. A.-30/18

ACADEMIA "JOMAR" TECNICA Profesional Bandera 670. Academia fundada el año 1946. Profesorado titulado. Aprenda: Laboratorista Dental, Relojería, Modas, Moda Infantil, Peluquería completa de señoras. Matrícula gratis. C 30/18

INICIANSE CURSOS: TAQUIGRAfía, Dactilografía, Contabilidad. Instituto "Alonso Figueroa". Catedral N.o 1257. A. 30/18.

APROVECHE ULTIMOS MESES del año, estudiando: Modas, Lencería, Ombletería, Sastrería. Catedral N.o 1257. A. 30/18.

CURSOS VESPERTINOS: PELUquería, Permanentes, Manicure, Peluquería para caballero. Catedral N.o 1257. A. 30/18.

DACTILOGRAFIA AL TACTO, precios convenientes, Av. Suecia 3635, fono 460806. A.-6/18

ENSEÑO PRIMERAS LETRAS preparatoria-492722. A. 24/18.

36.—OCUPACIONES BUSCAN

SEÑORITA RESPONSAble ofrece para atención departamento, mediodía, a matrimonio honorable o señora sola. Optimas referencias. Dirección: G. D. A., Correo Central. A.-24/36

EGRESADO DE INSTITUTO COmercial (titulado) solicita colocación en empresa que ofrezca porvenir, como vendedor. Fono Antonio Lavín, Pío Nono N.o 180, fono 371270. Z. 24/36.

TAPIZIZO, TAPICERIA, CORTInajes a domicilio. Seriedad, honradez. Precios sin competencia. Maestro Veroiza. Teléfono 95023. Z. 25/36.

HUMBERTO DIAZ SE OFRECE para portero de aseo de oficina. Seriedad y muy recomendado. Dirigirse a Herrera 914, casa 8. Z. 25/36.

37.—OCUPACIONES OFRECEN

SEÑORAS O SEÑORITAS CON 4.o año humanidades, certificado en mano, presentarse en Morandé 406. Of. 22, de 10 a 12 A. M. y tarde de 6 a 8, para empleadas particulares. Z. 24/37.

48.—REMATES y CITACIONES

REMATE JUDICIAL.— ANTE CUARto Juzgado Civil Mayor Cuantía Santiago, Bandera 342, 3er. piso, se rematará día 16 de octubre de 1962, a las quince horas, propiedad ubicada en calle San José N.o 5563 esquina Departamental, paradero 12, Gran Avenida, San Miguel. Mínimum, E° 4.000, con E° 2.500 al contado y saldo a seis meses. Demás bases y antecedentes expediente N.o 143339, caratulado "Banco del Estado de Chile con Alarcón Manuel", Requerimiento. — El secretario. A 24/48

REMATE.— TERCER JUZGADO Civil Mayor Cuantía Santiago, audiencia veinticinco septiembre actual, quince horas, Víctor Cuccumi 075, hoy 6122, comuna Conchalí, inscrita fojas 8577 número 15422 Conservador Santiago, 1953, correspondiente lote 3, subdividido predio Avenida O'Higgins y El Salto, plano protocolizado 5327. Mínimum, E° 1.523, pago contado en efectivo tercero día remate. Boleta garantía, 10 o/o mínimum. Más antecedentes juicio "Díaz con Montaña".— Fernández, secretario. A 24/48

SOC. COOP. DE CONSUMOS SOcometal Ltda. — Cita a reunión general de accionistas para el 29 del pte. a las 19 horas, en primera citación; y a las 18.30 horas, en segunda citación, en su local de Avda. Dgo. Sta. María N.o 2084. Tabla: 1.o Cuenta del directorio; 2.o Aprobación del balance 1961-1962; 3.o Elección de 2 consejeros en propiedad y renovación de la junta de vigilancia.— Santiago, 22/9/62.— El secretario. A. 26/48.

REMATE CASIMIRES. ORDEN Madepolán Ltda., Alameda 3826, 24 al 29 septiembre 11 y 18 horas.— Germán Geell, martillero. A. 25/48.

RESOLUCION QUINTO JUZGADO del Trabajo, en juicio "Caja Previsión Empleados Particulares con Transportes Continentales Ltda." rol N.o 48020, el Martillero Miguel Herrera L. rematará el cuatro de octubre próximo, a las 16 horas, en Compañía 1357: Refrigerador marca "Snocrest" y hielera de maderas.— El Secretario. C. 26/48.

REMATE JUDICIAL.— ANTE Cuarto Juzgado Civil Mayor Cuantía, Santiago, Bandera 342, tercer piso, se rematará día 16 octubre 1962, a las quince y media horas, propiedad ubicada en calle Serrano N.o 682, al 686, esta ciudad. Inscrita fojas 11 114 N.o 2271, Registro Propiedades. Conservador bienes Raíces Santiago, año 1942. Mínimum, E° 21.949 más el correspondiente avalúo fiscal propiedad. Forma de pago: al contado si fuere subastada en el mínimum, si fuere rematado en precio superior, al mínimum, al contado dicho mínimum y saldo a un año plazo, en tres cuotas iguales cada cuatro meses. Saldo precio resultare devengará interés 12 por ciento anual y 18 por ciento, caso mora, quedando garantizado con hipoteca y prohibición enajenar propiedad. Tomar parte subasta acompañar boleta depósito orden Tribunal equivalente 10 por ciento valor propiedad, o sea, por E° 2.194,90. Serán cargo subastador todos gastos origen remate. Demás bases y antecedentes expediente N.o 159465 caratulado "Dyrsia Olga con Soto Consolación". Ejecutivo.— El secretario. A 26/48

48.—REMATES y CITACIONES

RESOLUCION QUINTO JUZGADO del Trabajo, en juicio "Caja Previsión Empleados Particulares con Canales, Teodoro", rol N.o 48021, el Martillero Miguel Herrera L. rematará el cuatro de octubre próximo, a las 16 horas, en Compañía 1357: Cinco refrigeradores de mesa, pescado, carne, cuadro de pata abatible, extractor de aire "Oh Lo", ventilador, estufa, cocina, periodistas, mantelería, fierros, platos, sofá.— El Secretario.

RESOLUCION QUINTO JUZGADO del Trabajo, en juicio "Caja Previsión Empleados Particulares con Río, Pedro", rol N.o 48022, el Martillero Miguel Herrera L. rematará el cuatro de octubre próximo, a las 16 horas, en Compañía 1357: Cocina de pata abatible, cuadro de pata abatible, extractor de aire "Oh Lo", ventilador, estufa, cocina, periodistas, mantelería, fierros, platos, sofá.— El Secretario.

REMATE JUDICIAL.— Valdivieso 1162, Bandera 342, 3er. piso, propiedad Matrícula 1 Z. 42, que se tendrá a vista octubre, a las 15 horas. Primer Juzgado Civil. Mínimum: E° 1.872.— El secretario. A 24/48

REMATE: ANTE SEGUNdo Civil Mayor Cuantía Santiago, rematarse 25 octubre quince horas, propiedad calle Colón 1[illegible]. Mínimum: E° 11.[illegible]. Cuando posiera 10 por ciento mínimo, dinero, vale, impuestos cargo comprador, bases autos "Díaz con Boc. Thirull, Lesner y Cía. Ejecutivo.— Secretario. A.

53.—VARIOS NO CLASIFICADOS

LA VERDAD sobre [illegible] mentales y alcohol [illegible] sa, ajustándola a [illegible] biemas. Centro 12, Teléfono [illegible]

55.—CITACIONES

SEGUNDA COMPAÑIA [illegible] Bomberos 3 [illegible] señor Director, cita a sesión extraordinaria [illegible] nes 24 de septiembre [illegible] horas. Tabla: Cuenta [illegible] cuatal, y otros asuntos [illegible] rés.— El secretario.

DUODECIMA COMPA[illegible] Bomberos "Chile". [illegible] Por orden del señor [illegible] to a la Compañía a [illegible] trascendencia para [illegible] presente, a la 20 [illegible] hla. Reconocimiento [illegible] rico y asuntos varios. [illegible] cretario.

CUERPO DE BOMBEROS [illegible] fica. Tercera Compañía [illegible] Cuerpo Cónsul [illegible] fía a reunión ordinaria [illegible] día miércoles 26, a las [illegible] Tabla: Asuntos varios. [illegible] cretario.

NOVENA CIA. DE BO[illegible] del señor Capitán, cita a [illegible] palla a ejercicio para [illegible] martes 25 y jueves 27 [illegible] tre, a las 22 horas. [illegible] trabajo. Punto de [illegible] Cuartel.— El Ayudante.

CUERPO DE BOMBEROS [illegible] Miguel. Primera Compañía [illegible] tad y Disciplina" [illegible] señor Capitán, cita a [illegible] fía a ejercicio para [illegible] 21.30 horas. Punto de [illegible] Cuartel. Tenida de [illegible] ayudante.

Se Recibe
Costura
OVERLOCK
Carlos Hurtado
N.o 2485

ATENCION
RENE [illegible]
sea [illegible]
SEÑOR JA[illegible]
TORO ESCO[illegible]
Se trata de algo [illegible]
URGENTE. Dr[illegible]
— VILLA MAR[illegible]

CUADROS
AL OLEO
pagamos [illegible]
mos [illegible]
V. [illegible]
Compañía [illegible]
MERCED [illegible]
LOCALES
GALERIA ARC[illegible]

Carabineros, Militares, Empleados Públicos y Particulares
con un pequeño PIE y saldo con GRAN FACILIDADES, les ofrecemos: cocinas, [illegible] neras, lavaplatos, refrigeradores, [illegible] boldt", máquinas de coser "Mercedes", [illegible] cunas, etc. — ENTREGA INMEDIATA.
MUEBLERIA SUD-AMERICANA
CATEDRAL 1053 — STGO.

PROPUESTAS
LA EMPRESA DE COMERCIO AGRICOLA
llama a propuestas para atender la descarga de 105.000 toneladas métricas m|m. de trigo Americano por el Puerto de San Antonio.
LA APERTURA DE LAS PROPUESTAS SE EFECTUARA EL DIA 24 DE SEPTIEMBRE, A LAS 12 HORAS, EN LA SALA DE CONSEJOS, AV. B. O'TUGGINS N.o 1170, 7.o PISO.
Bases y antecedentes solicitarios en el Departamento de Trigo, 6.o Piso.
EMPRESA DE COMERCIO AGRICOLA

SERVICIO NACIONAL DE SALUD
SSS
VENTA
EN SUBASTA PUBLICA
El 27 de septiembre, a las 10 horas, se rematará ante el Juzgado de Letras de Puente Alto, el
PREDIO RUSTICO EN SAN JOSE DE MAIPO,
Departamento de La Victoria, denominado "La Canchilla".
137.800 mts. aproximados
MINIMO: E° 4.000.-
Forma de pago: Un tercio al contado, saldo, en dos cuotas iguales a 6 y 12 meses plazo, con 10 o/o de interés anual.
Antecedentes y bases en Secretaría del Tribunal.
EL DIRECTOR GENERAL

CAJA NACIONAL DE EMPLEADOS PUBLICOS Y PERIODISTAS
PROPUESTAS PUBLICAS
Se llama a propuestas públicas por renovación de las instalaciones de agua, calefacción y luz eléctrica en el edificio de propiedad de la Caja, ubicado en la calle Ismael Valdés Vergara N.o 640.
Retirar antecedentes en Alameda 1371, Oficina 814, de 3 a 6 P. M., hasta el jueves 27 de septiembre.
VICEPRESIDENTE EJECUTIVO

BUSES VIA SU[illegible]
Servicio diario

CRONICAS SOCIALES

Por LUCIA ARRIETA

...da.— La señorita Madeleine Schaeffer Porbet-Lackey ofrecerá ...ienda el miércoles 26 en su residencia ...Avenida General Bustamante.

...Gemelos.— Ha nacido un hijo del ...r y de la señora María de Lourdes ...de Palacios.

...hijo del señor Alfredo Bascuñán ...hijo del señor Antonio Eguiguren ...r de la señora Bernardita Balma-...de Eguiguren.

...Garcia presenta ...colección de ...avera - Verano.— El miércoles próximo, 26 del presente, la Casa Garcia presentará, a las 17.30 horas, ...moderno salón del cuarto piso, su co-...de trajes de Primavera-Verano. To-...modelos que se exhibirán han sido ...por la "Haute Couture", de Pa-...de los grandes modistos de Nueva ...Londres.

...atrimonios ...concertados.— Ha quedado concertado el matrimonio de la señorita Margarita Ma-...Bunster con el señor Jaime ...Tagle Vergara. Hicieron la visita de ...el señor Augusto Ruiz-Tagle Palma ...Josefina Vergara de Ruiz-Tagle. ...las argollas el Rvdo. Padre Carlos ...SS. CC.

...ha quedado concertado el matrimonio ...señorita María Elena Vicuña Salas ...señor Guillermo Ferrada Palacios. ...la visita de estilo el señor Guiller-...Ferrada Urzúa y señora Gabriela Pal-...de Ferrada.

...Nieves.— En su fundo Palomar en ...Panquehue se encuentran el ...Jorge Barros Beauchef y señora Elisa ...de Barros.

...de Almarrobo regresaron el señor Matías ...Sartori señora Ray Browne de As-...e hijos.

...Enfermos.— En la Clínica Santa María se encuentra enferma la señora ...Larrain de Infante.

...Clínica enferma de cuidado en la Cli-...Santa María la señora Elena Scroggie ...de Sante.

...TRO PARA MATRIMONIOS. — ...mañana sábado 29, de 14.30 a 18.30 horas, ...domingo 30, de 9 a 18.30 horas, habrá ...en la Casa de S. Francisco Javier ...Ermeniria 967, Ñuñoa), predicado ...R. P. Gustavo Ferraris y por Mons. ...Belton.

...Movimiento Familiar Cristiano invita a ...los matrimonios que deseen asistir, ...pueden pedir más informaciones e ...llamando a los teléfonos 465270 y ...

SEÑORITA BERTA ARMAS LATORRE, cuyo matrimonio con el señor Hernán Aristía Vergara será bendecido hoy privadamente. Serán padrinos de la novia el señor Alfonso Armas Garcia y señora Julia Latorre de Armas. Serán padrinos del novio el señor Hernán Rozas Ossa y la señora Silvia Vergara de Rios. Serán testigos de la novia en las ceremonias religiosa y civil los señores Rodolfo Armas Cruz, Héctor Armas Garcia, Julio Latorre Cruz, Vicente Garcia-Huidobro, Gabriel Armas Garcia, Rubén Azócar, Guillermo Moreno Vial, señora Violeta Latorre de Azócar, señoritas Patricia Moreno Carmona, María Armas Garcia, María Elena Moreno Solar, Patricia Arrau Henriquez. Serán testigos del novio en las ceremonias religiosa y civil los señores Eduardo Hurtado Quesney, Leonidas Larrain Vial, Carlos Eduardo Hurtado Vergara, Guillermo Quintana, Andrés Aristía Vergara, Pedro Lira Vergara, Ramón Eyzaguirre G., Carlos Serrano, Pedro Prado Llona, Eduardo Rios Mackenna, señoras Fanny Aristía de Rozas y Elena Aristía de Serrano. NOTA: No habrá recepción en casa de la novia.

IN MEMORIAM.— General de Carabineros (R) don Rodolfo Pidorit Gárate.— Con ocasión de cumplirse hoy el aniversario de su cumpleaños, un sentimiento de cariño y de fraternal recuerdo hacia el que fuera excelente padre y esposo, leal y querido amigo, jefe pundonoroso de Carabineros, me impulsa, a través de estas sencillas líneas que encierran en su fondo y finalidad una riqueza espiritual muy íntima, a rendirle el piadoso culto de mi amistad sincera, en una hora de recogimiento que embarga asimismo el corazón de su esposa, la distinguida dama señora Elvira Manfredi V., el de sus hijos y nietos, de sus familiares y de todos aquellos que pertenecieron y pertenecen a la gran institución Carabineros de Chile, y que continúan en la vida terrena, tal cual el General Pidorit las profesará con entrañable amor, las lecciones de ejemplar enseñanza ciudadana que eran sus más relevantes virtudes.

Tuve el privilegio de ser uno de sus más queridos amigos y de compartir al lado suyo muchas etapas de fraternal camaradería.

Hoy, inclinado mi amigo Rodolfo por el llamado definitivo de la tierra, pensemos con absoluta certeza que su Alma tan exquisita descansa en la paz del Señor.

Guido Foleh A.

TELEVISION

CANAL 9. U. CHILE. — Educativa: 8 horas Historia para 5.o Hdos. Tema: Arte gótico. 28 horas: Trabajo didáctico: Capitán Fuentes; Actualidad Deportiva: Alfredo Olivares; Circ. Amigos de la T. V.: María González; Telecine: Suecia en Primavera; Clase de inglés; Canciones brasileñas; Conjunto Sabra; Editorial: Fco. Galdames; Telecine; Atomos; Ursula en Frankfurt; Teatro: P. de la Barra; Las Noticias: M. Carneyro.

Conferencias, Exposiciones, Música

PERMANENTE

Hoy Museos cerrados

HOY

LE NOUVEAU THEATRE FRANCAIS.— Jean Tardieu, conf. de Alain Carné. Inst. Cult. Ch.-Francés, Agustinas 719, a las 18.30 horas.

JOSE COSENZA.— Exp. de pinturas del pintor argentino. Perf. U. de la Plata. Sala Decor Mixallocca, esquina Moneda, hasta el 6 de octubre.

LA BATALLA DE YUNGAY EN EL ROTO CHILENO.— Conf. del teniente coronel de reserva Mario Bravo L., en el Palacio La Alhambra. Compañía 1340, a las 19 hrs. Entrada libre.

M. VIAL, A. FREIFELD, F. BRUGOGNI, RIQUELME Y SLEMAN.— Exp. Rest. Da Carla. Mac Iver 377.

LUCY LORTSCH.— Continúa otra semana más con su exp. de grabados. Galería Bruno Arte, Bandera 183, local 4. Hasta el 29 del presente.

RUDOLF PINTYE.— Exp. de óleos. Sala Bco. de Chile, Huérfanos 972, entrepiso.

HELGA KREBS: Exp. óleos. Instituto Ch. Británico de Cult. Teatinos 207.

EXPOSICION HISTORICO DOCUMENTAL: Dibujos de los uniformes del Ejército de Chile. Palacio La Alhambra, Compañía 1340.

VICTOR FEMENIAS. — Exp. grabados. Sala de Arte Ministerio Educación, Av. O'Higgins 1371, interior. De 14 a 20 hrs., sábados de 9 a 13 hrs.

CARMEN JOHNSON.— Exp. de óleos. Sala Inst. Ex. Plásticas. U. Chile, Av. O'Higgins 1058.

BOB BOROWICZ. — Exp. de Fotografías. Inst. Cult. de Providencia, Av. Providencia 2653.

VENEGAS CIFUENTES: Exposición de óleos del conocido arquitecto y pintor Miguel Venegas Cifuentes en la Sala de Previsión del Banco de Chile, San Antonio 337. Horario de 11 a 13, y de 17 a 21 horas.

DELIA DEL CARRIL: Exp. dibujos de cabalitos. Centro Brasilero de Cultura, Av. B. O'Higgins 1650.

J. PEDRO BOLADOS MILLAN: Exp. acuarelas. Sala Diario Ilustrado, Moneda 1158, hasta el 29 del presente.

FORO SOBRE EL BALLET COPPELIA. Inst. Ch.-N. Americano de Cult., a las 19 hrs. Moneda 1467.

ACUARELAS Y DIBUJOS ABSTRACTOS DEL MUSEO DE A. MODERNO N. YORK: Sala Reifschneider, Agustinas 1131, interior. Inaugura, a las 19 hrs.

LA SONATA SU ORIGEN Y DESARROLLO: Conf. del Prof. Ettore Rognoni, 18 horas. Inst. Ch.-Italiano. Huérfanos 1835, a las 19 hrs. Entrada libre. Tema: La Sonata y Domenico Scarlatti.

MARIO TORAL: Exp. de grabados. Galería Carmen Waugh, Bandera 121. Inaugura 25 de septiembre.

MAÑANA:

HUMERES CASTRO. — Exp. de pinturas "Figuras y Paisajes" europeos. Sala Le Caveau. Estado 36. Inaugura, a las 18 hrs.

DISEÑOS DE PARQUES Y JARDINES: Exp. del paisajista brasileño R. Burle—Marx. Museo de Arte Contemporáneo. Quinta Normal. Dpo. de 11 a 18 hrs.

PICASSO, MATISSE, MIRO Y BRAQUE: Exp. afiches, junto con pintores chilenos. Museo de Arte Contemporáneo. Quinta Normal. Dpo. de 15 a 13 horas.

PROXIMAMENTE

ARQUITECTURA Y PAISAJES DEL BRASIL. — Conf. del arquitecto Emilio Duhart. Museo de Arte Contemporáneo, miércoles 26 del presente, a las 18 horas.

HOMENAJE A OLGA ACEVEDO Y MERCEDES FUENZALIDA. — Sala de Septiembre, Huérfanos 1117, miércoles 26, a las 19 hrs., aisp. Asoc. Chilena de Escritores.

LE NOUVEAU ROMAN FRANCAIS. — Conf. del escritor francés Alain Robbe-Grillet, jueves 27, a las 18.45 horas. Inst. Chileno-Francés de Cultura, Agustinas 719.

MUSICA Y CANCIONES DEL BRASIL. — Concierto de Emma Baiai, acompañada al piano por Elvira Sant. Viernes 28, a las 19 hrs. Museo de Arte Contemporáneo. Quinta Normal.

CARLOS SOTOMAYOR. — Exp. óleos. Inaugura miércoles 26 del presente, a las 19 hrs., Sala U. de Chile, Av. O'Higgins esq. A. Prat, altos.

FAMOSO ESCRITOR FRANCES ALAIN ROBBE GRILLET, LLEGARA PRONTO

Está anunciado para mañana martes, la llegada a Santiago del conocido escritor francés Alain Robbe Grillet, quien viaja acompañado de su esposa, en una jira de acercamiento cultural.

El autor de "Les Gommes", "Le Voyeur", premiado por la crítica en 1955, "La Jalousie", "L'année Dernière à Marienbad", cine-novela premiada con el León de Oro del Festival de Venecia, e "Instantanes", novelas cortas publicado en 1962, es actualmente consejero literario de las "Editions de minuit". Sus novelas, muy discutidas en su comienzo literario, han conquistado rápidamente un amplio público.

Durante su permanencia en Santiago ofrecerá dos conferencias, auspiciadas por el Instituto Chileno-Francés de Cultura. El primero será el jueves 27, a las 18.45 horas, sobre el tema "La Nueva Novela Francesa", en la sede del Instituto, Agustinas 719. La segunda, en la Biblioteca Nacional, el viernes 28, a las 18.45 horas, con el título de "Nueva Novela y Nuevo Cine".

Homenaje a dos poetisas, Olga Acevedo y Mercedes Fuenzalida: el miércoles

El próximo miércoles 26, en la Sala Septiembre (Huérfanos 1117, tercer piso), la Asociación Chilena de Escritores rendirá homenaje a dos poetisas chilenas: Olga Acevedo y Mercedes Fuenzalida. Leerán sendos trabajos de presentación, Juana Flores y María Urrda. Matilde Sotomayor y Rubén Campos interpretarán poemas de Olga Acevedo, escogidos en su vasta producción, y otros inéditos. Imposibilitada de asistir personalmente por encontrarse enferma de cuidado, se escuchará un mensaje de Olga Acevedo, grabado especialmente para esta oportunidad. Además, Juvencio Valle leerá un poema escrito y dedicado especialmente a la poetisa, que por razones de salud se encuentra retirada de la vida literaria activa. La entrada es libre.

"CASA UTIL"

Siempre única y preferida por todos para arrendar CHAQUETS, SMOKINGS y FRACS. Ternos negros para lutos y ceremonias. Visítenos: la mejor atención en:

SAN ISIDRO 618.
FONO N.o 36953
(También Sección para Damas)

Charla sobre Batalla de Yungay dicta hoy teniente coronel (R)

Mañana se realizará una conferencia sobre "La influencia de la batalla de Yungay y el Roto Chileno", ofrecida por el teniente coronel de Reserva, Mario Bravo L., en la Sociedad Nacional de Bellas Artes, Palacio La Alhambra, Compañía 1340, a las 19 horas.

Esta conferencia servirá para darle realce a la Exposición Histórico-Documental que el Ejército exhibe en dicho museo. La entrada a la conferencia es libre.

SEMINARIO
PARA POSTULANTES A
BACHILLERATO

MATEMATICAS . . . . . 100% Resultado últimas Pruebas:
BIOLOGIA . . . . . 95% 95% de Alumnos
LETRAS . . . . . 90% APROBADOS.

INSCRIPCIONES LIMITADAS
ACADEMIA ESTUDIANTIL
Pasaje Maitte 958 - Of. 704 - Fono N.o 32525
(Entrada: Estado-Huérfanos)

...afeitarse con una crema especial es mejor...
...humedece y ablanda la barba con-...la afeitada en un placer.

...Afeitarse con Crema Williams es mucho mejor
porque, conteniendo extracto de lanolina, evita las irritaciones provocadas por la hoja y conserva la juventud del cutis.

...y cuesta apenas 10 pesos por afeitada!

Usted no tiene por qué someterse a la tortura ...de afeitarse con un jabon común. Comience mañana mismo a afeitarse con la espuma fresca... abundante de

CREMA DE AFEITAR
williams

En venta en todas las farmacias y perfumerías del país.

...y para ese "no se qué" que las mujeres admiran use
Ice Blue AQUA VELVA
...loción para después de afeitarse que refresca y revitaliza el cutis.

CABAÑAS
Filtro de Lujo

AL GRUPO TAN CONOCIDO DE CABAÑAS Y CABAÑAS ESPECIALES, VIENE A SUMARSE AHORA OTRO CIGARRILLO DE CALIDAD: EL FILTRO DE LUJO. PRUEBE LA NUEVA MEZCLA DE TABACOS ESPECIALMENTE SELECCIONADOS Y APRECIARA LA EXCELENTE CALIDAD DE CABAÑAS FILTRO DE LUJO. CALIDAD CON FILTRO

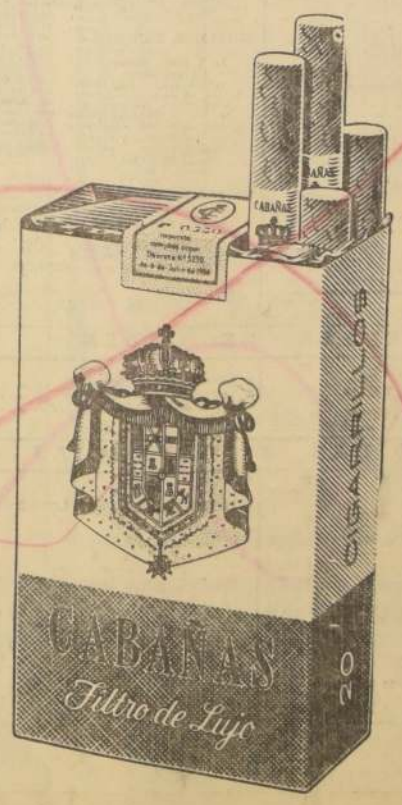

CALIDAD
CON FILTRO

UN NUEVO MIEMBRO DE LA FAMILIA CABAÑAS

¡Bueno. Muy bueno. Magnífico!, es la expresión del público que asiste diariamente al

HOY, 2 FUNCIONES:

VERMUT 6.40 y NOCHE 9.45. Admire al nuevo programa internacional con los trapecistas aéreos THE FLYING JOCKER'S; los exitoarcdinarios acróbatas saltadores multiformes LOS MACDONALD; los mejores cómicos del momento. Mañana, 2 funciones: Vermut 6.40 y Noche 9.45. Hoy, boleterías abiertas desde las 10 de la mañana: Avenida General Bustamante esquina Irarrázaval.

GUIA DEL ESPECTADOR

TEATROS

CAMILO HENRIQUEZ, Amunátegui 31 (68959).— Vermouth 18 horas: "Teatro de Arte de Santa Fe: "Santa Juana de América".

MONEDA, Estado 82 (314774). — 19 y 20 horas: Cía. Américo Vargas y Pury Durante: "Mariel y la extraña familia".

MOZART, Apoquindo 3384, lado cine El Golf (489511).— 19 y 22 horas: Compañía de Comedias de Silvia Piñeiro. "Mi tía".

PETIT REX, Huérfanos 548 (31144). — A las 19 y 22 hrs.: "Boeing Boeing".

TALIA, San Diego 242 (89350).— "Golondrina".

CIRCOS

CAUPOLICAN, San Diego 840 (82437).— Vermut 18.40 y Noche 21.40. Circo Las Aguilas Humanas 1962.

ESPECTACULOS PARA NIÑOS

MERCED 838, frente Teatro Santiago. Once completa $ 858. Títeres, Payasos, Artistas Infantiles

REVISTAS

CARLOS CARIOLA, San Diego 242 (80839).— V. y N.: Cocciuelle y Miguel Calo.

COUSIÑO, San Ignacio N.o 1249 (50657).— Cía. de Revistas Humoresque.

MARU, Huérfanos 786 (397967).— Cía. de Revistas Rococó.

OPERA, Huérfanos 837. (38176).— Cía. Nacional de Revistas Bim Bam Bum: "Amor en Primavera".

PRINCESA, Recoleta 348 (373606) Compañía de Revistas Picaresque.

CINES
HORARIO FIJO

ASTOR, Estado 257 (392112).— 14, 16.15, 18.45 y 22 horas: Vuelve amor mío.

BANDERA, Bandera 76 (89111). — 14 16.15, 18.45 y 22 horas: Detrend los tambores.

CALIFORNIA, Irarrázaval 1364.— (493693).— 3,45, 7,10 y 10,15: El dulce pájaro de la juventud.

CENTRAL, Huérfanos 930 (33555). — 3,15, 7 y 10: El mundo cómico de Harold Lloyd.

DANTE, J. Washington 26 (494359). — 3, 7 y 10: Los valientes andan solos

DUCAL, Agustinas 777 (35375). — Nikki, el perro salvaje.

EGANA, Los Guindos 3368 (471026) — 18 y 21,30: Mogambo. Una vida por otra.

EL GOLF, Apoquindo 614 (480046). — 3,15, 7 y 10,15: Todos somos sinvergüenzas.

GRAN PALACE, Huérfanos 1176, (56082) — 3, 6,45 y 10: Amores de un día.

HUERFANOS, Huérfanos N.o 930, (33555) — 3,15, 7 y 10: Paris vive de noche.

IMPERIO, Estado 215 (397960).— Divorcio a la italiana.

KING, Huérfanos 840 (32838). — La princesa de Cleves.

LAS CONDES, Noruega 6316.— (485062).— 7,15 y 10,15: Los ojos del amor

LAS LILAS, J. de Dios Vial 1299 (43116).— 18,45 y 22: El placer de su compañía

LIDO, Huérfanos 658 (34366). — Amor sin barreras.

LO CASTILLO, Vitacura 2284 (481081) — Mi dulce Geisha.

METRO, Bandera 137 (83351).— 15, 19 y 22: El dulce pájaro de la juventud.

NILO, Monjitas 879 (392078).— M. V. y N.: Cielo despejado.

ORIENTE Pedro de Valdivia 698 (41245).— 10,15 y 22,15: El mundo cómico de Harold Lloyd.

PACIFICO, Huérfanos 1147 (62921). 14, 16.15, 18.45 y 21.45 horas: El salario del miedo.

PEDRO DE VALDIVIA, Pedro de Valdivia 1713. (43948).— Mogambo, Una vida por otra.

PLAZA, Compañía 1068 (84714).— Un día de locura.

REX, Huérfanos 735 (31143-31144). — Divorcio a la italiana.

SANTA LUCIA, Avenida Bernardo O'Higgins 615 (34718).— M. V. y N.: Vacaciones con cinerama.

WINDSOR, Moneda 1025 (89761).— 14.30, 18.15 y 22 horas: El Cid. Noticiario.

ROTATIVOS

ALCAZAR, Brasil 373 (80122).— Rotativo desde las 14 rorav. Los rivales de Al Capone. Amor en la sombra. Grito de libertad

ALAMEDA, Avenida Bernardo O'Higgins 2987. (91254).— El travieso Bomberg. Compulsion. Intriga internacional.

A. ALESSANDRI, Av. O'Higgins 2879 (96848).— Los amores de Mesalina. La noche llama al de seo.

ALHAMBRA, San Pablo 4168.— (90527).— Mi meta son las estrellas. Paralelo 38. El sol brilla para todos.

AMERICA, Ñuble 390. (52443).— Del rancho a la televisión. Misión de dos valientes. Viva Villa. Grito de muerte.

ANDES, Irarrázaval 415 (43811).— Barba Azul el verdugo. Vecinos y amantes. El vigilante.

AUDITORIUM, Bandera N.o 276 (84688).— Festival de dibujos animados.

AVENIDA MATTA Avenida Matta 618. (51455).— La edad de la indecisión. Cinco mujeres marcadas. Ritmo de fuego.

BAQUEDANO, Plaza Italia N.o 673 (31787).— Gangster en fuga. Los amantes persas.

BLANCO ENCALADA, Blanco Encalada 2820. (91787).— Cinco mujeres marcadas. El último tren. Amor en la sombra.

CAPITOL, Independencia N.o 224 (372406).— El terror de las chicas. Viva Jalisco que es mi tierra. Hombre de dos caras.

CAPRI, Monjitas 825. (392414).— Su primer millón. La madona de las siete lunas.

CARRERA, Avenida Bernardo O'Higgins 2151 (86685). — Tres tristes tigres. El buena suerte.

CERVANTES, Matías Cousiño 134 (381894).— Casino de Paris.

CINELANDIA, Puente 540 (87537). Los amantes persas. Gangster en fuga.

CITY, Agustinas 1022 (66687). — Juramento cumplido.

COLON, San Pablo 3001 (90577).— Bandolero misterioso. Muchachas modernas. El hombre indestructible. Al Capone.

CONTINENTAL, Plaza Bulnes 41 (60735).— Si yo fuera diputado.

CHILE, Recoleta 2108 (372506). — El terror de las chicas. Viva Jalisco que es mi tierra.

EL SALTO, El Salto 3130 (372554), Locura de terror de Tin Tán. Pánico mudo. Odio que mata.

ESMERALDA, San Diego N.o 1875 (64303).— Un novio del espacio. Diez semanas en el circo. La furia de los bárbaros.

FLORIDA, Estado 226 (34289).— Ronda de diversiones.

GRAN AVENIDA, Gran Avenida 4830 (52185).— El pequeño genio. Los comanderes. Un viaje a Italia.

HOLLYWOOD, Irarrázaval 2906 (42589).— Tiempo sin piedad. El diario de Ana Frank. Por primera vez.

HUELEN, Huérfanos 979 (31603). — Flor de Loto.

IDEAL CINEMA, Mapocho 4117 (91188).— La adorable pecadora. Cancún. El niño y el toro.

IMPERIAL, San Diego N.o 1314 (81417).— Ben-Hur.

ITALIA, Bilbao 473 (41883).— Los cohetes del diablo. General sin rango. Fierras de la ciudad.

LAUZARO, Carmen Mena 867.— América de noche. Kalapur. Qué bonito amor.

LIBERTAD, Vivaceta 1564 (361627) — El bandolero misterioso. Los comanderos. El mago de Bagdad.

LIRA, Pinter Circarelli 293 (32181). — Receta para un asesinato. La violetera. El último cupié.

LO FRANCO, Carrascal 4694 (93765).— Tarzán, el magnífico. El caballero invencible. El último cupié.

MADRID, Chacabuco 82-C (93657). — El guapo de Nebraska. Safo, la reina guerrera. La sangre de Drácula.

MAIPO, San Pablo 4751 (95056).— La hazaña de los chilenos. Menens y zapatiros al ritmo del twist.

MARCONI, Manuel Montt N.o 072 (47867).— Mientras ruge el mar. Medianoche pasional.

MAYO, Monjitas 879 (391701). — Noche de fiesta. Relato inacabado.

MINERVA, S. Pablo 3238 (91464). — Ciclón con faldas. Furia en el río.

MISTRAL, San Diego 279 (83991). — Batallón de la muerte. La princesa y el plebeyo. Hundan el Bismarck.

MODERNO, Gran Avenida 6544 (253, La Cisterna).— Viva Jalisco que es mi tierra. América de noche. Que bonito amor.

MONACO, Arturo Prat N.o 715 (382845).— El ladrón de Bagdad. Bajo diez banderas. Safo, la reina guerrera.

MONUMENTAL, Av. B. O'Higgins 3043 (91555).— Qué bonito amor. Palmo de roca. Locuras de terror.

NACIONAL, Independencia 801 (376594).— El ladrón de Bagdad. Dónde estás, corazón. A pleno sol.

NORMANDIE, Avda. B. O'Higgins 139 (392748).— La mujer del faraón. Carrera de hidalgos.

NOVEDADES, Cueto 257 (94594).— El sacerdote y la pecadora. El espejo desnudo. Espías a caballo.

O'HIGGINS, San Pablo N.o 2285 (86929).— Menens y zapateos al ritmo del twist. La hazaña de los chilenos.

PALACE OVALLE, Iquique 6698. — Viva Jalisco, que es mi tierra. Qué bonito amor. América de noche.

PALMILLA, Pedro Fontova 5021 — El vampiro y la ballarina. La cicatriz. Ecos de gloria.

PORTUGAL, Diez de Julio 253 (34816).— La furia de los bárbaros. Diez semanas en el circo. El nevio del espacio.

PRAT, San Diego 2117 (58754).— Viva Jalisco, que es mi tierra. El hombre de dos caras. Seis caballos negros.

REAL, Compañía 1040. (65555).— Rotativo desde las 11: Los cañones de Navarone.

RECOLETA, Recoleta 557 (373131) — Hércules y los tres chiflados. La furia de los bárbaros. Seis caballos negros.

REGINA, Vicuña Mackenna 674.— (36097).— Macabro. La vida de un médico. La sangre siempre es roja.

REPUBLICA, República N.o 219 (96613).— El ladrón de Bagdad. Bajo diez banderas. La justicia de Robin Hood.

RIO, Monjitas 743 (33550). — Fieles, mujeres y ladrones.

RITZ, San Antonio 50 (380613).— Pasiones ocultas. El diablo en la carne.

RIVIERA, Diagonal Cervantes 802 (36095) — La furnia de la doncella. Ardor de estío.

ROMA, San Diego 236 (67258). — El buena suerte. Tres tristes tigres.

ROXY, Huérfanos 1055 (80809).— El tranar de los bambres.

SAN ANTONIO, San Antonio 255 (73685) — El paso del Rhin.

SAN DIEGO, San Diego N.o 612 (81963) — Crimen en Mulrcazallos. Por los barrios bajos.

SAN MARTIN, Avda. B. O'Higgins 776 (35357). — Tuya en septiembre.

SAN MIGUEL, Euclides 1302 (54202).— Hércules y los tres chifladas. El jorobado. Locuras de terror.

SANTA FE, San Diego 1950 (35103). — Pluma picante. Hong Kong, escala prohibida. Sangre en el fango.

SANTA ROSA, Santa Rosa 3898 (30965) — Qué bonita amor. Kalapur. El terror de las chicas.

SANTIAGO, Merced 829 (32888).— Melodías inolvidables.

SAO PAULO, Merced 772 (397946) — South Pacific.

SELECTA, Chacabuco 1138 (93941). Capitán sin barco. La mancha verde. El naipe marcó su muerte.

SEPTIEMBRE, San Dionisio 2365 (94321) — La cuna del mal. Por los barrios bajos.

SUR, San Diego 935 (61574).— Los caballeros del Rey Arturo. Festival de Tom y Jerry.

TIVOLI, Huérfanos 757 (30611). — Flecha rota.

TOESCA, Huérfanos 1313 (63789). Los desconocidos de siempre en Milán.

VALENCIA, Independencia 2199 (376588).— Hércules y los tres chifladas. Piñas de Roca. Viva Jalisco que es mi tierra.

VENECIA, Castro 138 (80336).— Tarzán el magnífico. Todos a París. Fiel a dos banderas.

VERDI, Pedro de Valdivia 5373 (499784) — Jóvenes, pero peligrosas. La casa de las tres Geishas. Pague o muera.

VICTORIA, Huérfanos 837 (30021). — El centro impenetrable.

YORK, Ahumada 166 (46687).— El mundo en sus brazos. Noticiario.

RESTAURANTES

RESTAURANT MERCED 838, frente Teatro Santiago: Comidas bailables de 22.30 horas, a las 4 de la madrugada. Actúan orquestas de Carlos Arci y Cubanacán.

CINES COMUNALES

AVENIDA (Buin).— La legión invencible. Ecos de gloria.

BULNES (Renca). — (92564). — El espejo desnudo. Barba azul, el verdugo. Risas y sensaciones de antaño.

CANUTO VALENCIA (San Antonio). — Escándalos imperiales. Salvajes inocentes.

CINCO DE ABRIL, Avda. Pajaritos 1694 (571069).— Maipú. — Receta con niño. Asfalto humedo. Mi marido y mi novio.

MAIPU, 5 de Abril 19 (571530).— Maipú.— En cada feria un amor. Hombres de presa. Qué bonito amor.

MUNICIPAL (Peñaflor).— Pistolas invencibles. Pollyanna. El principe vagabundo.

MUNICIPAL (San Bernardo). — La ribera del heroísmo. Dos hijos desobedientes.

LEONES Y CAMELLOS AFRICANOS. LAS SERPIENTES AMAESTRADAS DE LAS JUNGLAS DE CEYLAN. HOY, DOS ESPECTACULOS DIARIOS: 6.30 TARDE y 9.40 NOCHE

MANOLO GONZALEZ, ARGENTINO VELEZ, XAVIER Y SUS MARIONETAS TRIUNFAN EN EL BIM - BAM - BUM

La nueva revista del BIM - BAM - BUM titulada "AMOR EN PRIMAVERA" tiene un éxito sensacional por su espectacular elenco, con MANOLO GONZALEZ, maravillosa vedette de Buenos Aires, XAVIERA VELEZ, ágil y dinámica y de gran belleza, y el espectacular XAVIER Y SUS MARIONETAS, el artista mendicante con marionetas fue ovacionado en todas sus actuaciones. El elenco cómico y las CHICAS DEL BIM - BAM - BUM, con MIRIAM SOLER y BELEN ALBA, más lindas que nunca.

GARRIDO, GARCIA BURR Y CIA. S. A. COMERCIAL

Autorizada por D.S. N.o 835, del 22—VI—1928. Modificada por D.S. N.o 4706, del 7—XII—1944; N.o 3993, del 4—X—1947; N.o 9411, del 19—X—1953, y N.o 7744, del 31—VIII—1957.

BALANCE GENERAL AL 31 DE DICIEMBRE DE 1961

EJERCICIO COMPRENDIDO ENTRE EL 1o DE ENERO DE 1961 Y EL 31 DE DICIEMBRE DE 1961.

CAPITAL

Autorizado . .	E° 30.000,—
Suscrito . . .	30.000,—
Pagado	30.000,—

ACTIVO

	Parciales E°	Totales por grupos E°
I—ACTIVO INMOVILIZADO		
a) Muebles y Utiles	6.290,—	
b) Automóvil	1.430,—	7.720,—
II—ACTIVO REALIZABLE		
a) Mercaderías al costo	27.897,43	
b) Mercaderías en Tránsito	3.020,40	
c) Depósitos Banco Central de Chile	37,60	
d) Gastos de Importación	73,73	
e) Cuentas por Cobrar	22.660,02	
f) Documentos por Cobrar	16.169,78	
g) Valores Mobiliarios	4.129,52	75.990,46
III—ACTIVO DISPONIBLE		
a) Caja	114,90	
b) Bancos	72,76	187,66
IV—ACTIVO TRANSITORIO		
a) DFL 285 Corporación Vivienda	88,—	
b) Reclamos Seguros	334,87	422,87
V—ACTIVO NOMINAL		
No existe	—,—	—,—
TOTAL DEL ACTIVO		84.320,99

PASIVO

	Parciales E°	Totales por grupos E°
I—PASIVO NO EXIGIBLE		
1) **Capital y Reservas Sociales**		
a) Capital autorizado y pagado: 30.000 acciones de ($ 100) E° 0.10 cada una	30.000,—	
b) Fondos de Reserva Legal	542,03	
c) Fondos Revalorización Capital L-13.305	2.675,84	
2) **Reservas Reglamentarias**		
No existe	—,—	83.217,87
II—PASIVO EXIGIBLE		
1) **A largo plazo**		
No existe		
2) **A corto plazo**		
a) Acreedores	2.673,41	
b) Documentos por Pagar	25.140,31	
c) Cuentas Corrientes Accionistas	3.110,—	
d) Bancos Cuenta Dólares US$ 15.465,93	16.254,56	47.178,28
III—PASIVO TRANSITORIO		
a) Cuentas por Pagar del Ejercicio	2.011,19	
b) Provisión p. Impto. Renta	674,40	2.685,59
SUMA DEL PASIVO		83.081,74
GANANCIAS DEL EJERCICIO		1.239,25
TOTAL DEL PASIVO		84.320,99

CUENTAS DE ORDEN

	E°	E°
a) Acciones del Directorio en Garantía	400,—	
b) Boletas de Garantía	7.281,70	
c) Responsabilidad por Letras Descontadas	16.626,10	24.307,80

	E°	E°
a) Garantía del Directorio	400,—	
b) Documentos por Garantía	7.281,70	
c) Letras Descontadas	16.626,10	24.307,80

PERDIDAS Y GANANCIAS

	E°	E°
1) **AMORTIZACIONES Y CASTIGOS**		
a) Muebles y Utiles	643,—	
b) Automóvil	146,—	
c) Cuentas por Cobrar	540,37	1.329,37
2) **INTERESES Y DESCUENTOS**		4.338,58
3) **PATENTES, IMPUESTOS, LEYES SOCIALES**		19.334,27
4) **REVALORIZACION CAPITAL LEY 13.305**		211,38
5) **PROVISION IMPUESTO RENTA**		674,40
6) **GASTOS GENERALES**		
a) Sueldos y gratificaciones, excluyendo las del Directorio, honorarios, alquileres, propaganda, seguros, etc.	27.756,48	
b) Remuneraciones contractuales del Directorio	7.882,70	35.639,18
		61.527,18
UTILIDAD DEL EJERCICIO		1.239,25
		62.766,43

	E°	E°
1) **INGRESOS DE LA EXPLOTACION**		62.766,43
		62.766,43

H. VARGAS C.
CR. 6913 - Lic. 7485

Santiago, 31 de diciembre de 1961.

GEO. E. BROWN P.
Gerente

Los Inspectores de Cuentas que suscriben, certifican que han examinado el presente Balance y Cuenta de Pérdidas y Ganancias y han encontrado sus saldos conforme c on los que arroja el Libro Mayor.

JUAN E. MATHIEU

PEDRO PRIETO B.

"BUFFALO BILL CIRCUS" 1962, HOY EN ALAMEDA 1461

LA FUERZA FEMENINA HECHA ARTE Y BELLEZA. EL TRIO PORTORRIQUEÑO

HNAS. VALVERDE

Ellas constituyen la más valiosa y linda demostración de cultura física femenina.

El trío Hnas. Valverde

notable espectáculo de estatuaria gimnástica, es el más aplaudido de los "20" números internacionales del

Buffalo Bill Circus

Asista... Asista a la Carpa Norteamericana en ALAMEDA 1461, entre Amunátegui y San Martín. Hoy, lunes 24, dos funciones: vermut 6.30 y noche 9.40; mayores y menores.

$ 1.000 (un mil pesos) platea adultos; $ 500 media platea niños; $ 500 tribunas adultos, y $ 250 tribunas niños.

MINISTERIO DE OBRAS PUBLICAS

DIRECCION DE OBRAS SANITARIAS

SECCION MATERIALES Y ADQUISICIONES

COTIZACION PUBLICA N.o 61

Se solicitan cotizaciones públicas por el suministro de 2.116 metros de cañería asbesto-cemento de diámetro 200 milímetros, con sus Uniones Cilíndricas y accesorios dientes, destinada al Agua Potable de ANTOFAGASTA.

La cotización se efectuará el día 25 de octubre de 1962, a las 11.30 horas, en la Oficina de Adquisiciones, Jefe del Departamento Relacionador, Morandé 71, octavo piso.

AGUA POTABLE DE VALPARAISO

Llámase a Inscripción Especial de Contratistas para la ejecución de las obras de Agua Potable de ... RAISO. Estanques Jorge Lyon Nos. 1 y 2.

Presupuesto aproximado de las obras por ... E° 400.000.

Las bases de inscripción podrán retirarse en la Dirección de Obras Sanitarias, desde el día 4 de octubre de 1962.

ALCANTARILLADO DE SANTIAGO

Llámase a propuestas públicas, para la ejecución de las obras de Alcantarillado de SANTIAGO: ... Providencia y Ñuñoa, Colector Almagro, Etapa; Proyecto N.o 3.658-A.

Presupuesto oficial: E° 24.879,30.

Se entregarán antecedentes desde el 27 de septiembre.

La propuesta se abrirá el día 8 de ... 11.30 horas.

SECCION MATERIALES Y ADQUISICIONES
PROPUESTA PUBLICA N.o 9

Se solicita propuesta pública para la ... 7.420 metros de cañería de acero de 600 y ... tros de diámetro, destinada al Agua Potable de ... ción y TALCAHUANO.

La propuesta se efectuará el día 9 de ... 12 horas.

Bases y antecedentes podrán retirar los ... en Morandé 71, cuarto piso, Sección Materiales ... a 12 horas.

COTIZACION PUBLICA N.o 62

Se solicitan Cotizaciones Públicas por el ... de piezas especiales de FIERRO fundido ... la instalación de grifos del Agua Potable ...

La Cotización se efectuará el 26 de ... 11 horas.

Bases y antecedentes podrán retirar los ... en Morandé 71, cuarto piso, Sección Materiales ... quisiciones, de 10 a 12 horas.

DIRECCION DE OBRAS PORTUARIAS

Llámase a propuestas públicas a los contratistas ... critos en tercera categoría de la Especialidad ... tuarias y/o Movimientos de Tierra del Registro ... ral de Contratistas del Ministerio de Obras Públicas, ... ra la ejecución de la obra denominada "REPARACION AVENIDA COSTANERA PUERTO MONTT ... TOR BASE NAVAL", con un presupuesto ... E° 127.812,17 (ciento veintisiete mil ochocientos ... cudos diecisiete centésimos).

Las bases y demás antecedentes se entregarán ... riamente de 10 a 12 horas, en el Departamento ... trucciones de la Dirección de Obras Portuarias, ... dé N.o 71, tercer piso, Oficina N.o 25.

Las propuestas se abrirán el día sábado 6 ... bre, a las 11 (once) horas, en la Oficina ... Obras Portuarias, Morandé 71, octavo piso, ... vo.

Solicítanse propuestas públicas para la ... de uno o dos equipos de MARTINETES ... comprimido de peso nominativo entre 1.000 ... gramos, corredera suspendida para fotos y ... pilotes y tablestacas del tipo Diesel ...

Datos y antecedentes podrán ser solicitados ... partamento de Dragas y Maquinarias de la ... Obras Portuarias, Morandé 71, octavo piso.

Las propuestas se abrirán en el Departamento ... ordinación de la Dirección de Obras Portuarias ... de octubre próximo, a las 11 horas.

...uglas se hace aplaudir en las funciones del Dante (3—7—10)

VALIENTES ANDAN SOLOS

...mentará el interés por ver en el cine Dante, LOS VALIENTES ANDAN SO... ...ala Universal y con Kirk Douglas en un papel recio y vibrante, que ha mere... ...cido los elogios más fervorosos de la crítica.

EL VIERNES ESTRENO DE "UN SABOR A MIEL"

El teatro ICTUS, anuncia para el próximo viernes, a las 22 horas, en el Teatro La Comedia, el estreno de una nueva obra. Esta vez se trata de "Un sabor a miel", escrita por la joven dramaturga británica, Shelagh Delaney, quien solamente contaba 19 años cuando escribió la obra en 1958. Hija de un chofer de autobús, se ha preocupado de los problemas de la clase obrera, que ella bien conoce, y sus personajes hablan un lenguaje simple y real. Ella misma ha dicho: "Sé muy bien lo que quiero ver en el teatro. Siempre me han molestado las obras en que aparecen obreros que se sacan respetuosamente la gorra ante el patrón y sólo dicen: "Sí, señor, o no, señor". Por lo general no se muestra a la clase obrera inglesa, tal como es. Yo escribo como verdaderamente habla la gente".

"Un sabor a miel", que se estrenó por primera vez en un teatro de barrio en Inglaterra, tuvo tal éxito que pronto pasó al Teatro Wyndham en el West End de Londres, donde se representó por más de un año a teatro lleno. Ese mismo éxito lo ha obtenido más tarde en París y en Broadway.

Pero el éxito no ha cambiado a Shelagh Delaney, quien expresa: "Tengo la misma escala de valores y me gusta la misma gente. Sigo odiando a los snobs, egoístas, crueles y abusadores. Sigo teniéndole miedo a la oscuridad y a la soledad. Me gustan las cosas viejas. No me gusta nada nuevo ni siquiera la ropa. Me intimida entrar a un salón lleno y conocer nuevas gentes."

En la realización del ICTUS, intervienen las actrices Julita Pou, Carla Cristi, Gaby Hernández y los actores Fernando Bordeau, John Charles y Luis Poirot.

Una de las novedades que ofrece la obra, es la intervención en escena de un cuarteto de jazz.

La dirección está a cargo de Charles Elsesser y la escenografía pertenece a Hugo Cáceres.

LA REVOLUCION ARGENTINA

JUNTO A LA REAPARICION de Manolo González, la nueva revista del Bim Bam Bum, estrenada el viernes, presenta como atracción a la vedette Argentinita Vélez, una de las artistas revisteriles más cotizadas de Buenos Aires. Con gran dominio del escenario y con una estilizada y bella figura, sus actuaciones son recibidas con calurosos aplausos. Hasta minutos antes de la función de estreno, el equipaje con su vestuario no aparecía en Los Cerrillos, habiéndose quedado rezagado en Mendoza. Felizmente alcanzó a llegar a tiempo para que Argentinita pudiese debutar con toda su ropa, que por lo demás no es mucha. Este contratiempo alteró un poco el ligero genio de la vedette, lo que hizo exclamar a un cómico en los camarines: "Esta revolución argentina sí que es cosa seria..."

QUINTA - PENULTIMA SEMANA, CIRCO "LAS AGUILAS HUMANAS" 1962, HOY EN EL TEATRO "CAUPOLICAN"

Acentúa sus éxitos la Nueva Compañía Circense 1962 de "Las Aguilas Humanas", que ayer otra vez agotó todas las localidades bajas y altas del amplio Teatro Caupolicán, ratificando sus éxitos de crítica favorable y público asistente.

Las intervenciones de los clásicos-malabaristas y equilibristas toreros españoles "Los Wollmedays" son recibidas con estruendosos aplausos, porque revisten la característica de lo Inesperado y lo Increíble. Igualmente emocionan "The Flying Vampires", cuarteto volador norteamericano de audacia suicida, y The Durbin Trío, malabaristas acrobáticos yanquis de singular elegancia y nuevo estilo, aportando carácter cosmopolita al nuevo Circo de la Empresa Chilena "Cóndor".

Hoy lunes 24, en dos funciones: vermut 6.30 y noche 9.40, inician la quinta-penúltima semana de actuaciones en Santiago, presentándose, además, los alemanes Frieda y Franz Schuman con sus graciosos "Elefantes Futbolistas" y el hermoso acto ecuestre "Los Ocho Caballos Anglo-Arabes en Libertad".

El Nuevo Circo Las Aguilas Humanas 1962, en octubre iniciará su recorrido territorial chileno, empezando por Valparaíso. El jueves 11 de octubre será el debut porteño, en Estadio Barón.

SEMANA POPULAR

"MARIBEL y LA EXTRAÑA FAMILIA"
¡ULTIMOS SEIS DIAS!
CIA. AMERICO VARGAS-PURY DURANTE
TEATRO MONEDA
ESTADO 82 — TELEFONO 31477
Reserve su entrada
HOY: VERMUT Y NOCHE

HOY · ROXY ROTATIVO HASTA 24 hs.
...REGIMIENTO DE HOMBRES OLVIDADOS... ...RRIENTOS DE UNOS LABIOS FEMENINOS!
METRO-GOLDWYN-MAYER presenta
RICHARD BARONE · GEORGE HAMILTON · LUANA PATTEN · ARTHUR O'CONNELL
EL TRONAR DE LOS TAMBORES
CHARLES BRONSON · RICHARD CHAMBERLAIN · JAMES WARREN BELLAH · JOSEPH NEWMAN · DUANE EDDY
Mayores de 14 Años.

Sentirse bien es tan simple...
...un vaso... agua... y
ASTA
...lógico efervescente
...ones producidas por
...de acidez estomacal
...de cabeza
...gos
...ar general
BAYER

15ª semana DE LA PELICULA CAMPEONA DE TAQUILLA...!
MANOLO Y MENORES
SAMUEL BRONSTON presenta
CHARLTON HESTON · SOPHIA LOREN
EL CID
...UNA GRAN ÉPOPEYA ESPAÑOLA PARA EL MUNDO DE HOY...
HOY · Windsor
MAT. 2'30 · VERM. 6'15 · NOCHE 10

Corra al Windsor a ver "El Cid", que se exhibe por últimas veces, después de establecer récords de concurrencia en Santiago.

DIST. ARTISTAS ALIADOS

Raciones alimenticias que da el Hogar de Cristo constituyen un permanente llamado a los agricultores, proveedores, a las almas de buena voluntad, a quienes rogamos dirigir sus donaciones a Alonso Ovalle 1479.

QUINTA Y PENULTIMA SEMANA DE EXITOS CONSECUTIVOS EN EL CENTRO ARTISTICO DE MAYOR CREDITO Y PRESTIGIO EN CHILE.
T. CAUPOLICAN
Fonos 83-912 y 82-437.
Hoy, 2 espectáculos diarios... Vermut 6.30 y noche 9.40

Boleterías abiertas durante todo el día en el "Caupolicán".

$ 1.000 (un mil pesos) platea adultos numerada; $ 500 (quinientos pesos) media platea niños; $ 600 (seiscientos pesos) platea alta adultos 2.o piso, y $ 300 niños platea alta; $ 400 galerías, y $ 200 galería niños.

¡Nuevo Circo!
LAS AGUILAS HUMANAS

HOY
Dos actuaciones diarias: 6.30 tarde y 9.40 noche, THE DURBIN TRIO, admirables malabaristas norteamericanos, y 20 novedades más.
EN VALPARAISO, EL JUEVES 11 DE OCT., DEBUT PORTEÑO EN ESTADIO "BARON"

BUSES EXPRESOS
SANTIAGO — LIGUA — CABILDO
SALIDAS SANTIAGO 7.40 y 18 horas
LLEGADAS SANTIAGO 10.40 y 20.15 horas
INFORMES: PUENTE ... Fono 86295
EMPRESA MENA

Conciertos educacionales

En la Sala Valentín Letelier se efectuará un interesante recital de cello, el miércoles 26, a las 19 horas, organizado por Extensión Artística Educacional en colaboración con el Departamento de Extensión Cultural de la Universidad de Chile.

En esta oportunidad se presentará Jorge Román, notable cellista, que actuará acompañado al piano por René Reyes, interpretando obras de Beethoven, Becerra y Brahms.

"BUFFALO BILL CIRCUS"; HOY, DOS ESPECTACULOS COMBINADOS, CON ATRACCIONES ARTISTICAS Y FIERAS

La Carpa Norteamericana de Alameda 1461, entre Amunátegui y San Martín, obtiene entusiasta y firme acogida del público de todos los sectores de la capital, que reconoce la calidad y jerarquía artística del Nuevo Buffalo Bill Circus 1962, que diariamente ofrece dos espectáculos combinados, atracciones artísticas y fieras.

Hoy, en vermut 6.30 y noche 9.40, el domador yanqui Joe Turner electrizará al público con su estremecedor acto selvático de la manada de agresivos leones africanos y The Camel Cake Walk, los camellos sabios en libertad. También actúa el hindú Zomapala Peiris y La Zulaika, encantadores de serpientes, con el conjunto de reptiles amaestrados de las jungias de Ceylán; graciosos payasos musicales españoles "Los Tres Gallegos", y el brillante conjunto de cultura física "Trío Portorriqueño Hnas. Valverde", estatuaria gimnástica que agrada bastante por su estilo y prestancia artística.

Los números norteamericanos The Four Gibsson Bros, acróbatas saltadores, y The Nilsson Trío, barristas en las triples barras horizontales, diariamente aportan emoción de auténtica raíz neoyorquina al agradable conjunto.

2ª Semana HOY · SANTIAGO
¡Nuestro homenaje AL 7 SEPTIEMBRE DE LA PATRIA CON LA MUSICA Y CANCIONES DE TODOS LOS TIEMPOS!!!
ANTONIO PRIETO · LOS 4 HERMANOS SILVA · EL CUARTETO RUFINO · PEDRO VARGAS · ELVIRA RIOS
"MELODIAS INOLVIDABLES"
CANCIONES
Eastmancolor
MENORES
Próximo Estreno "3 BALAS PERDIDAS"

METRO · CALIFORNIA
BANDERA 141 · TELF. 83361 — VARRAZAVAL 1564 · TEL. 49611
3, 7 y 10 P.M. HOY 3.45, 7.10 y 10.15 P.M.
Para mayores de 21 años
METRO-GOLDWYN-MAYER presenta a
2ª SEMANA
PAUL NEWMAN
GERALDINE PAGE
en la obra teatral de TENNESSEE WILLIAMS
EL DULCE PAJARO DE LA JUVENTUD
SHIRLEY KNIGHT · ED BEGLEY · RIP TORN
CINEMASCOPE · METROCOLOR
Metro Goldwyn Mayer

HOY REAL ¡LA AVENTURA CLASICA DE TODOS LOS TIEMPOS!
COMPAÑIA 1040 · FONO 65565
ROT. DESDE LAS 11 A.M.
Y ahora!.. ESTA PELICULA EXTRAORDINARIA A PRECIOS CORRIENTES!
GREGORY PECK · DAVID NIVEN · ANTHONY QUINN
"LOS CAÑONES DE NAVARONE"
THE GUNS OF NAVARONE
MAYORES DE 14 AÑOS.

MISSES STRIP-TEASE: ESPAÑA-VENEZUELA-ARGENTINA-CHILE etc.
STRIP-TEASE
HOY
Picaresque
RECOLETA 345 - FONO 372606
19.30 Y 22.45.
MUJERES HERMOSAS y AUTENTICAS POR EL CAMPEONATO.

EE. UU. realiza consultas secretas por crisis en Cuba y en Berlín

DEAN RUSK SE REUNE CON MINISTROS ALIADOS Y DE RUSIA

NUEVA YORK, 23 (UPI).— El Secretario de Estado, Dean Rusk, comenzó hoy una serie de consultas secretas con Ministros de Relaciones Exteriores de naciones aliadas y neutrales, en la que figura también una con el de la Unión Soviética, un ambiente de acentuada preocupación, con respecto a Berlín y Cuba.

Una reunión concertada para las últimas horas de la tarde de hoy con el Ministro de RR. EE. británico, Lord Home, fue descrita como un examen general de los problemas internacionales y como sesión de estrategia, en anticipación a la crítica entrevista de Rusk con el Ministro de RR. EE. soviético, Andrei Gromyko, que tendrá lugar el próximo martes.

La reunión Rusk-Gromyko —primera desde que en marzo pasado ambos deliberaron en Ginebra sobre Berlín— se producirá a la luz de la advertencia hecha por el Secretario de Defensa de los EE. UU., Robert McNamara, de que la crisis entre Oriente y Occidente es "más intensa" que en ningún momento anterior desde la guerra de Corea.

Rusk proyecta permanecer en Nueva York unos diez días, conferenciando individualmente con un buen humor de los Ministros de RR. EE. que asisten a la Asamblea General de las Naciones Unidas. También asistirá aquí a las reuniones de las alianzas del Sudeste de Asia (OTASO) y Medio Oriente (CENTO), a fines de esta semana.

El Secretario de Estado estuvo reunido una hora durante la mañana de hoy con el Ministro de RR. EE. de la neutral Indonesia, Subandrio, que agradeció a Rusk en nombre de su país la ayuda de los Estados Unidos en el arreglo de la disputa con Holanda, relacionada con Nueva Guinea occidental.

EXISTE CONFIANZA MUNDIAL EN LA FORTALEZA DEL DOLAR

WASHINGTON, 23 (UPI). Por Henry Keys.— La reunión de los gobernadores del Banco Mundial y el Fondo Monetario Internacional, tuvo como característica más destacada el hecho de que se expresara una confianza universal en la fortaleza del valor del dólar.

De hecho, tan confiados estaban los asistentes a la reunión en que Estados Unidos podrá equilibrar su balanza internacional de pagos el año próximo, que virtualmente carecieron de entusiasmo cuando se trató del plan británico para establecer algún tipo de fondo central como valla contra posibles debilidades del dólar en el futuro. Tampoco trató con mayor interés otros planes similares.

El Director Administrativo del Fondo, Per Jacobsson, gran figura internacional de las finanzas, dijo en son de broma que la aceptación de la fortaleza del dólar por los Ministros de Economía del mundo ha representado una lección para los banqueros norteamericanos en el sentido de hacerles reconocer el valor de su propio dinero.

Jacobsson fue quien preparó la escena para que esta evaluación tuviera lugar. Declaró que estaba cercano el momento, si no había llegado ya, de que los países extranjeros que retienen reservas en dólares estimaran que resulta adecuado "retener algunos de esos dólares". Esta afirmación tuvo gran influencia en persuadir a los países que tienen sobrantes de dólares para que no los cambiaran por oro a la Tesorería de EE. UU. También contribuyó a lograr tal efecto la otra declaración de Jacobsson, de que EE. UU. no tendrá déficit el año entrante en su balanza internacional de pagos.

Rusia no se atreverá a usar fuerza por Cuba o por Berlín

Afirmaciones hechas por el general Lucius D. Clay, de EE. UU.

WASHINGTON, 23 (UPI) — La Unión Soviética aceptará una acción norteamericana con respecto a Berlín o a Cuba porque todavía no está dispuesta a emplear la fuerza, afirmó hoy el general Lucius D. Clay.

Clay, militar retirado que actuó como representante personal del Presidente Kennedy en Berlín, predijo asimismo que será difícil conseguir que los aliados de los Estados Unidos acuerden imponer restricciones al comercio con países comunistas, a menos que la URSS asuma actitudes hostiles.

Entrevistado en un programa de radio y televisión por el senador republicano Kenneth B. Keating, Clay hizo referencia al hecho de que los soviéticos, presionados por Occidente, hayan dejado de usar vehículos blindados para los relevos de guardias de un mausoleo que tienen en Berlín oeste.

"Creo que eso —dijo— es un ejemplo de que, cuando realmente determinemos un curso de acción y digamos "este curso es el que vamos a seguir", el mismo será aceptado por los soviéticos, porque ciertamente no están, todavía, dispuestos a emplear la fuerza". Ese principio, acotó, se aplica "no sólo en Berlín sino en todas partes ... incluida Cuba".

Muchos legisladores norteamericanos han [illegible] uno de [illegible] fia y otros aliados [illegible] parte de [illegible] ons destinados a [illegible] "Interrogante [illegible] lograr [illegible] sobre el [illegible] persuadan, [illegible] posible, [illegible] a un embargo [illegible] a ese punto, [illegible] mos comprar [illegible] do entre los [illegible] les. Antes [illegible] mucho que [illegible]

CORDON DE SEGURIDAD CONTRA "INCONTROLADOS" EN ARGELIA

ARGEL, 23 (UPI).— Soldados fuertemente armados del Ejército Nacional tendieron hoy un cordón en torno del centro de Argel, para tratar de eliminar a los "elementos incontrolados" que han estado sembrando el desorden.

Es la mayor operación de seguridad que se efectúa en la capital desde antes del primero de julio, fecha en que la ciudadanía argelina votó por la independencia del país.

Desde anoche, tropas armadas ocupan las principales intersecciones de calles y registran a peatones y vehículos.

Según fuentes informadas, unas 100 personas fueron interrogadas en comisarías policiales y alrededor de diez se encuentran detenidas.

Es esta la primera vez que se ven soldados en el centro de Argel desde que el Jefe del Estado Mayor del Ejército, coronel Houari Boumedienne, relevó de sus funciones en la capital a la guarnición de Willaya (distrito militar) N.o Cuatro, hace dos semanas.

En virtud del acuerdo que puso fin a la disputa entre los militares del Willaya Cuarto y las fuerzas adictas al político Ahmed Ben Bella, Argel quedó "desmilitarizada", y los efectivos del Ejército confinados a los cuarteles de los alrededores de la ciudad.

Ayer por la mañana se inició una "purga" de elementos —entre ellos soldados del Willaya Cuarto— acusados de perpetrar asesinatos, secuestros y extorsiones en la zona de Argel.

Ingleses sin carne por el lío argentino

LONDRES, 23 (UPI).— Miles de británicos no disfrutaron este fin de semana del tradicional Roast Beef.

Los problemas sindicales en los frigoríficos de Argentina prácticamente han eliminado los suministros procedentes de ese país. Se informó que el conflicto ya ha concluído, pero que pasarán entre tres y cuatro semanas antes de que lleguen en cantidades normales los embarques de carne.

Argentina suministra aproximadamente el 15 por ciento de la carne vacuna que consume Gran Bretaña. El déficit no pudo ser equilibrado con un aumento del número de animales sacrificados en el país.

Muchas carnicerías carecen del producto y las que lo tienen cobran precios superiores a los comunes. Se está vendiendo a cinco y seis chelines la libra, equivalente a 70 y 84 centavos de dólar, es decir, unos 14 centavos de dólar más que el precio habitual.

La masonería americana condena el régimen dictatorial de Cuba

ACUERDO TOMADO EN MEXICO, DESEA EXITO A LA ALIANZA PARA EL PROGRESO

NUEVA YORK, 23 (UPI).— Por Enrique Rojas-Vela.— "Condenación específica del régimen dictatorial de Cuba comunista y un voto por el buen éxito de la Alianza para el Progreso fueron los hechos sobresalientes de la reunión del Consejo Representativo de la Confederación Masónica Interamericana", declaró el Dr. José María Fiorini, Gran Maestre de la Gran Logia de Argentina.

A su vez Carlos A. Rosas, Gran Maestro de la Gran Logia de Colombia, señaló la preocupación de esa Junta, realizada en la capital mexicana del 11 al 15 del actual, por el hecho de que "no obstante la abolición de varios gobiernos dictatoriales, el sistema democrático sigue siendo objeto de falsificaciones ejecutadas por fuerzas represivas, interesadas en conservar en América Latina un régimen de privilegios que acentúa las desigualdades, fomenta los odios de clases y aleja la vigencia de la auténtica libertad".

Fiorini y Rosas vinieron a Nueva York desde México, en viaje de regreso a sus respectivos países, con el propósito de intensificar las amistosas relaciones que sus grandes logias mantienen con los organismos similares de Estados Unidos.

La reunión consultiva, de la que salió la "Segunda Carta de México", fue presidida por Hipólito Marcano, Gran Maestro de la Gran Logia Soberana de Puerto Rico. En San Juan tuvo lugar dos años atrás la Quinta Conferencia Masónica Interamericana, y la sexta se efectuará en Lima en febrero de 1964. La reunión de México sirvió para analizar lo ocurrido desde la Conferencia de San Juan y preparar la agenda para la sexta.

"La Alianza para el Progreso —expresó Fiorini— concentró la atención del Consejo, que examinó los problemas que afectan de uno u otro modo el desenvolvimiento político, económico y social de nuestra América, y puntualizó las directrices que ha de seguir la masonería ante dichos problemas".

Agregó que en relación con la Alianza para el Progreso, la reunión de México consideró de modo especial los problemas de la educación, la salubridad, la vivienda y la reforma agraria.

José Martí, el apóstol de la emancipación cubana, dijo que ser culto es la única forma de ser libre. Por consiguiente, prosiguió el Dr. Fiorini, ex profesor de la Universidad de Buenos Aires, "ha menester desarrollar una labor tesonera para eliminar el analfabetismo, procediendo a la creación de centros escolares de ubicación adecuada para el fácil acceso de los educandos, y preparar programas pedagógicos de sana orientación".

En punto a salud pública, añadió, la Alianza para el Progreso abre nuevos horizontes en América Latina y promueve esperanzas para el mejoramiento necesario. La medicina preventiva y la profiláctica habrán de ser las metas hacia las que deben orientarse los esfuerzos del plan. "Urge realizar en América Latina una profunda transformación social, sobre la base de la más pura democracia, el respeto a la libertad y la igualdad de todos los seres humanos. Es con este espíritu que debe acometerse la reforma agraria", dijo Fiorini para recalcar:

"Los dineros de la Alianza para el Progreso han de tener escrupulosa inversión para que en ningún caso se destinen a fines ajenos".

Rosas, director de una agencia de publicidad en Bogotá, apuntó que los considerandos de la "Segunda Carta de México" tomaron nota de "la descomposición social, caracterizada por el influjo de teorías extremistas cuyos agentes trabajan activamente por crear en la conciencia del pueblo la certidumbre de que el sistema democrático carece de capacidad para terminar con la miseria y dar al trabajo su compensación justa, así como del resurgimiento de los golpes de Estado, situación que hace necesaria la movilización consciente de los pueblos latinoamericanos en defensa de las instituciones democráticas".

Rosas partió hoy de regreso a Bogotá. Fiorini se dispone a salir el miércoles hacia Buenos Aires.

CAMPAÑA CONTRA AERODROMOS DE LA ALEMANIA OCCIDENTAL

BERLIN, 23 (UPI). — Los comunistas de Alemania oriental alegaron hoy que los aeropuertos de Berlín occidental no son seguros, mientras que su aeropuerto de Berlín oriental está excelentemente equipado para manejar todo el tránsito aéreo de la ciudad.

Especificamente señalaron como carente de la seguridad necesaria al aeropuerto de Tempelhof, en Berlín occidental, debido a los numerosos edificios del distrito comercial que lo rodean.

Pero el aeropuerto de Schoenefeld, en Berlín oriental —según agrega el diario "Berliner Zeitung"— es lo bastante grande para manejar todo el tráfico aéreo de la ciudad.

Este ataque es uno de los muchos que los líderes comunistas, así como su prensa, vienen haciendo contra los aeropuertos de Tempelhof y Tegel ubicados en Berlín occidental.

Durante el pasado año, los comunistas estuvieron amenazando con desviar todo el tráfico aéreo hacia su aeropuerto de Schoenefeld en Berlín oriental cuando se suscriba un tratado de paz con Alemania oriental.

Los funcionarios de aviación en Berlín occidental calificaron de "ridículo" el ataque comunista.

Subrayaron que los aeropuertos de Berlín occidental por los cuales el año anterior pasaron 1.600.000 pasajeros, disfrutan de alta reputación en cuanto a seguridad.

Anciano corrió 80 kilómetros en doce horas

PALMA DE MALLORCA, 23 (UPI).— Un anciano celebró ayer el 85.o aniversario de su nacimiento corriendo a pie ochenta kilómetros en menos de doce horas.

Miguel Mulet Guinar, que así se llama el anciano andarín, hace este recorrido una vez al año, desde que cumplió los ochenta, cuando le hicieron una apuesta que ganó, al demostrar su resistencia.

Ayer de mañana a las cinco, dio comienzo a la quinta edición de su célebre carrera, siendo escoltado durante la misma por policía motorizada. A su llegada a Palma de Mallorca lo recibió el Alcalde, quien lo felicitó y obsequió con pastas y champagne.

Al regresar a su pueblo —Campos— Mulet Guinar fue objeto de un entusiasta recibimiento por parte de los habitantes y una banda de música.

Kennedy se esfuerza por evitar rebaja de la ayuda al exterior

EL CONGRESO LA REDUJO EN 1.100.000 DE DOLARES

WASHINGTON, 23 (UPI). — El Presidente John F. Kennedy, en un programa de televisión dirigido a toda la nación exhortó hoy al Congreso a restaurar la cifra de 1.100.000.000 de dólares rebajados de los fondos para la ayuda exterior.

El programa de ayuda exterior se necesita vitalmente para ganar la libertad de las naciones que están "al borde de un gran peligro", dijo.

En una entrevista filmada y transmitida por la Columbia Broadcasting System, Kennedy dijo que esta ayuda "es la mejor, más barata, y más segura", manera de combatir la propagación del comunismo por todo el orbe.

En el mismo programa televisado, el representante Otto E. Passman, presidente de la Subcomisión de Asignaciones de la Cámara, fustigó el programa de ayuda exterior calificándolo de "despilfarro, un pozo sin fondo" que está llevando a esta nación a la ruina".

Passman dijo que el dinero norteamericano va a manos de 101 de las 113 naciones del mundo, entre ellas "países comunistas, dictaduras y seudo neutrales". Señaló que no ve indicios de que tal ayuda está conteniendo el comunismo.

Pero otro congresista de Luisiana, Hale Boggs, también demócrata dijo en el mismo programa de televisión que el punto de vista de Passman con respecto al programa de ayuda exterior "simplemente es injusto". Citó la solida recuperación de las naciones europeas bajo el Plan Marshall como prueba de su efectividad.

AVION CON 76 PERSONAS DESCENDER SOBRE EL ATL

SHANNON, Irlanda, 23. (UPI).— Un avión norteamericano con 76 personas a bordo tuvo forzoso en el Atlántico, cerca de un buque a unas 400 millas de la costa irlandesa, según vocero de la Fuerza Aérea de Estados Unidos.

El portavoz de la Fuerza Aérea dijo que un avión Constellation, propiedad de la Aero Tigers, que venía de Estados Unidos y se dirigía puerto de Shannon, en Irlanda.

Agregó que el piloto había radiogrado a 21,00 GMT que se había visto forzado a apagar motores y que a continuación el aparato tuvo que ser en el Océano.

Un avión anfibio SA-16 de la Fuerza Aérea Unidos, con medios paracaidistas a bordo salió wick para hacer contacto con el Constellation tado.

Poco después se anunció que el piloto del dentado informó que había avistado un buque contraba en las cercanías y establecido comunicación tripulación. En primer momento no se pudo o la bandera de la nave.

NUEVOS CHOQUES EN FRONTERAS DE INDIA Y CHINA COMUNISTA

NUEVA DELHI, 23 (UPI).— Tropas de India y China comunista cambiaron hoy fuego esporádico por cuarto día consecutivo en encuentros por los alrededores de una avanzada india en la disputada frontera del nordeste.

Un portavoz del Ministerio de Relaciones Exteriores dijo que el nuevo tiroteo tuvo lugar en un puente situado a unos tres kilómetros del puesto indio de Dhola, en la zona de Kameng. Agregó que no se registraron bajas.

La refriega fue de las que se [illegible] ciendo [illegible] la región [illegible] sión en que [illegible] chinas [illegible] toda la noche [illegible] llamada [illegible] los chinos.

Los comunistas [illegible] uno de sus [illegible] muerto y [illegible] cha inicial, y [illegible] que tres de [illegible] heridos. No [illegible] de bajas en [illegible] riores.

El Primer Ministro [illegible] harial Nehru, [illegible] París en una [illegible] prensa que los [illegible] derían contra [illegible] na en la frontera [illegible] jo, un conflicto [illegible] troso para [illegible] ses".

Sin variaciones se renovó el Senado francés

PARIS, 23.— (UPI).— El equilibrio político en el Senado francés no sufrió modificaciones hoy, al celebrarse elecciones para renovar un tercio de sus 270 miembros.

Decididas 84 de las 90 bancas en juego, sólo siete de los titulares han sido reemplazados y de estos dos no presentarán su candidatura a la reelección. Las elecciones son realizadas por 39.000 "grandes electores" —funcionarios regionales y miembros de los concejos municipales— que cada tres años consagran a un tercio de los miembros de la Cámara alta. Los comicios se desarrollan alternativamente en los 89 departamentos franceses, siguiendo un orden alfabético. Hasta cerca de madianoche, con los resultados de Francia metropolitana casi completos, no se registraban mayores sorpresas.

Familia es presa por robado q

VERONA, 2[illegible] familia Pizzoli [illegible] temente en [illegible] liar. Indica [illegible] ta de ir a la [illegible]

La policía [illegible] Luigi Pizzoli, [illegible] Dina, a su [illegible] su hijo pol[illegible] Venturini.

Todos fueron [illegible]

Sentirse bien es tan simple...

basta: un vaso... agua... y

YASTA

analgésico efervescente

- Molestias producidas por exceso de acidez estomacal
- Dolor de cabeza
- Neuralgias
- Malestar general

BAYER

A base de ácido acetilsalicílico, Aspirina M.B., ácido cítrico, bicarbonato de sodio

NADIE LO HACE ..... SOLO ROCHELLE....

Le recibe en el estado en que se encuentre su ENCERADORA VIEJA en parte de pago de una NUEVA.

FAMELA

COMANDER

LA MEJOR DE TODAS

"CREDITOS" ROCHELLE MONJITAS 585 SANTIAGO

THE SYDNEY ROSS CO. & CIA. LTDA.

ANUNCIA EL TRASLADO DE SU LABORATORIO Y OFICINAS A

QUILIN Nº 5273

(COMUNA DE ÑUÑOA)

DESDE EL

LUNES 24 DE SEPTIEMBRE DE 1962

LOS TELEFONOS SERAN CONECTADOS COMO SIGUE:

Nº 451019	GERENCIA GENERAL
Nº 451482	VENTAS
Nº 451502	PROPAGANDA Y WINTHROP
Nº 451748	CONTRALOR Y CONTABILIDAD
Nº 452305	PRODUCCION

SERVICIOS FUNERARIOS atención permanente noche y día AZOCAR

TAQUIGRAFI[illegible]

En castellano, inglés, alemán o francés, [illegible] incremento garantizado gracias al MODERNISIMO SISTEMA EUROPEO

SIMPLEX BERT[illegible]

Bombero Salas 1369 (lado H. Carrera) [illegible]

DEPOSITO PLANCA

PLASTICOS DE CALI[illegible]

ARQUITECTOS-CONSTRU[illegible]

LAVAPLATOS, LAVACOPAS, DUCHAS, PLANCHAS [illegible]

AHORA EN PLENO CENTRO

Ahardie Y CIA. LTDA.

TEATINOS 419 · FONO 88345 · CASILLA 2271 · SANTIAGO

Srs. Electricistas

Ballas

Martin Electric[illegible]

LUZ FLUORESCENTE

Bueno y mayor duración, economía

Exíjalo en las Casas del ramo a lo largo del país.

*M.R

Industrias MARTIN ELECTRIC[illegible]

Emilio Vaisse 769-Tel. 40419-Santiago

DEFUNCIONES.—

Ha fallecido nuestra querida tonda, señora

MARIA DEL ROSARIO AGUIRRE FUENTEALBA

(Q.E.P.D.)

Sus funerales se efectuarán hoy en el Cementerio General, después de una misa que se oficiará, a las 18.30 horas, en la Capilla de Lourdes (Polo Colo con Tegualda).

La familia

Ha fallecido nuestra querida madre y suegra, señora

MARIA JESUS SILVA SILVA de CONCHA

(Q.E.P.D.)

Sus funerales se efectuarán hoy en el Cementerio General, saliendo el cortejo, a las 11 horas, desde la Iglesia de la Gratitud Nacional (Alameda 2303).

Familia Concha-Sanhueza.

Ha fallecido nuestro querido hijo, esposo y padre, señor

FRANCISCO TESMER DONOSO

(Q.E.P.D.)

Sus funerales se efectuarán hoy en el Cementerio General, después de una misa que se oficiará, a las 16 horas, en la Capilla del Colegio San Ignacio (Avda. Pocuro, El Bosque).

La familia

Se agradecerá enviar coronas de caridad en favor del Hogar de Cristo.

Ha dejado de existir nuestro querido padre, suegro, abuelito, hermano y tío, don

ABRAHAM ARAYA CAMPOS

(Q.E.P.D.)

Sus restos serán sepultados hoy en el Cementerio General. El cortejo saldrá a las 16.30 horas, desde su casa-habitación, calle San Pablo N.o 2677.

La familia

Ha dejado de existir nuestro estimado conocido, señor

JUAN ARANDA PEREZ

(Q.E.P.D.)

Sus restos son velados en la Capilla del Cementerio General, desde donde serán sepultados mañana martes, a las 15 horas.

Sindicato Orquestal.

Ha dejado de existir nuestra querida deudo, señora

JUANA MARCARENO GONZALEZ

Sus restos serán sepultados hoy en el Cementerio General. El cortejo partirá desde su casa habitación, calle Avenida Independencia N.o 2027 «a», a las 15 horas.

La familia

Tenemos el sentimiento de comunicar el fallecimiento de nuestro querido deudo, señor

RAMON LUIS ROMO GONZALEZ

Sus funerales se efectuarán en el Cementerio General, partiendo el cortejo a las 16 horas, desde la Iglesia Don Bosco (paradero 23, Gran Avenida), donde se efectuará una misa por el descanso de su alma, a las 10 horas de hoy.

La familia.

En Buin ha fallecido nuestra querida hermana, señorita

SILVIA TOBAR HENRIQUEZ

Sus funerales se efectuarán mañana martes a las 16 horas, después de una misa en la Iglesia de Buin.

Su hermano Guillermo Villarroel Henríquez y hermanos Tobar Henríquez.

IN MEMORIAM.—

Mañana martes 25, con motivo de cumplirse el 6.o aniversario del fallecimiento de mi querida madre doña

MARIA DESCARREGA vda. de VICENTE

(Q. E. P. D.)

se oficiará una misa por el eterno descanso de su alma, a las 10 horas, en la Iglesia de San Agustín (Estado esquina de Agustinas).

Josefina Vicente vda. de Noire y familia.

SEGUNDA SECCION

LA NACION

SANTIAGO DE CHILE —LUNES 24 DE SEPTIEMBRE DE 1962

FUNDADO EL 14 DE ENERO DE 1917

Terminó crisis N.º 40:

La situación es normal en Argentina

Sólo 3 soldados murieron en los 7 días de escaramuzas militares.- Se ignoran bajas civiles

BUENOS AIRES, 23 (UPI). — La Argentina retornó hoy a la normalidad cuando los últimos de los tanques que participaron en la lucha de ayer regresaron a los cuarteles. Sin embargo, los partidos de fútbol y las carreras de caballos no se llevaron a cabo. El Presidente José María Guido hablará esta noche a las 21.30 por radiotelefonía y televisión, para informar al pueblo sobre los asuntos tratados y las decisiones adoptadas.

El Ministro de Economía, Alvaro Alsogaray, reveló que una de las cuestiones tratadas fue la decisión del Gobierno de pagar por los daños causados durante la lucha entre facciones militares disidentes. Asimismo se pagarán los daños y perjuicios sufridos por los propietarios de los camiones y autobuses utilizados en los últimos días como barricadas en las calles.

El Comando de Campo de Mayo, emitió esta tarde el comunicado número 150. Dice que es propósito de la facción victoriosa mantener y apoyar al Presidente Guido y asegurar su completa libertad de acción.

El documento exhorta a que sea restaurada la Constitución y a que se celebren elecciones con participación de todos los sectores de la opinión pública.

"Creemos que las Fuerzas Armadas no deben gobernar pero eso no significa que no deban ejercer influencia en la solución de los problemas nacionales, para asegurar la vigencia total de las normas constitucionales y para impedir actos de carácter totalitario", agrega.

SOLO TRES MUERTOS

BUENOS AIRES, 23 (UPI). — La Secretaría de Guerra informó hoy que el número de bajas como resultado del último choque militar fue de tres muertos y 36 heridos. La cifra se refiere a personal militar únicamente.

Al mismo tiempo, la Secretaría negó que hubiese habido alrededor de 500 muertos, como decía un rumor.

Anoche se hablaba de 120 muertos en el combate del Parque Avellaneda, tan sólo.

Por lo que hace a bajas entre la población civil, hasta ahora no se ha dado a conocer cifra alguna.

173 chilenos "evacuados" desde Argentina ayer por tres cuadrimotores LAN

Un total de 173 chilenos fueron "evacuados" ayer de Buenos Aires, en tres aviones de la Línea Aérea Nacional, que llegaron a las 20, 21.30 y 22.30 horas de anoche.

Catorce de los chilenos que

PASA A LA PAGINA 16.)

Rescataron a chilenos de Buenos Aires

LA JOVEN NORMA BAHAMONDES MUÑOZ, a la izquierda, recibe el saludo de su madre a su llegada al aeropuerto de Los Cerrillos, desde Buenos Aires. La joven declaró que junto con otros trece chileno que asistieron al Festival de la Juventud, en Helsinki, estuvieron detenidos durante 16 horas en el cuartel de la Policía Marítima de Argentina. Tres cuadrimotores de LAN-Chile evacuaron a 173 chilenos desde Buenos Aires, ayer.

Listo para lanzamiento

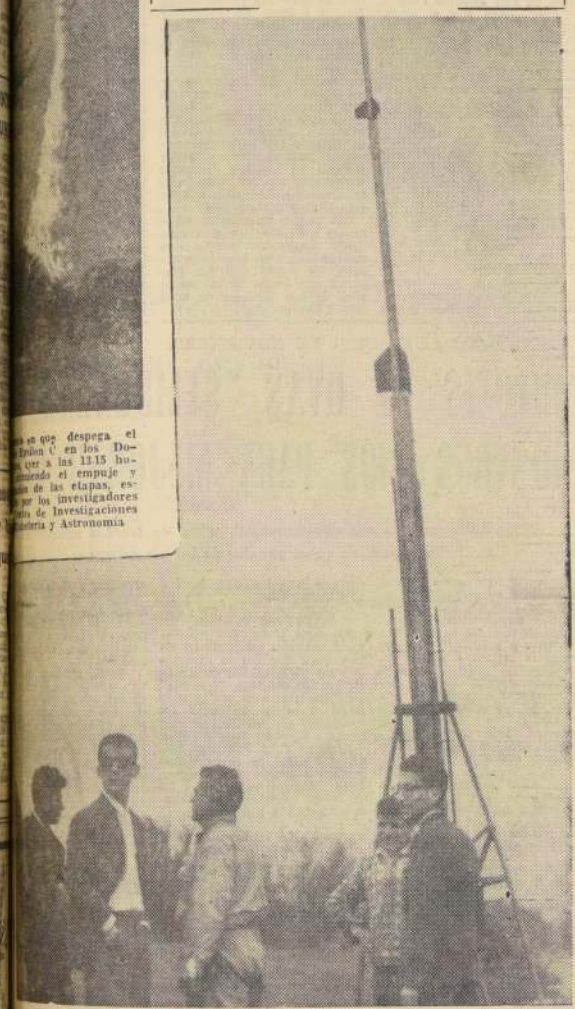

...to en que despega el ...pilon C en los Do... ayer a las 13.15 ho... ...mienzo el empuje y ...ma de las etapas, es... por los investigadores ...ro de Investigaciones ...tería y Astronomía

...s dos horas demoró montar las ...pas del cohete Epsilon C, de siete ...s de altura y 250 kilos de peso, que ayer ...zó lanzó, verticalmente, a 20 kilómetros ...ura. EN EL GRABADO, de izquierda ...cha: Juan Astudillo, Rodrigo de la Vega, presidente del CICA; Héctor Contreras, Eduardo González y Enzo Ortiz, entusiastas colaboradores de la cohetería, frente al Epsilon C, en su atril a punto de ser lanzado.

OTRO PASO HACIA LA CARTA PESQUERA:

Laboratorio oceanográfico instalarán en Arica

Tendrá un costo de 96 mil escudos y sus estudios permitirán orientar mejor la pesca industrial del norte

Noventa y seis mil escudos —incluyendo el presupuesto de operaciones— costará el Laboratorio Oceanográfico y de Biología Marina que el Departamento de Pesca y Caza creará en Arica, y en el que se estudiarán, de preferencia, los problemas relacionados con el régimen de vida, hábitos y posibilidades de desarrollo de la anchoveta. Como se sabe, este pez es la materia prima fundamental con que operan las actuales fábricas de harina de pescado del norte y las que se abrirán próximamente.

La importancia de estos estudios es capital, pues las nuevas instalaciones triplicarán la producción de harina de pescado en un futuro muy próximo, y no se sabe si esta pesca masiva puede agotar la población actual o provocar una emigración de la especie.

Con el objeto de obtener los medios necesarios, la Junta de Adelanto de Arica ha solicitado oportunamente ayuda a la Universidad de Chile, particularmente en lo que se refiere a equipos y elementos de laboratorio. Se estima que la respuesta de la Universidad

PASA A LA PAGINA 16.)

...ANZO 20 KILOMETROS DE ALTURA EL ...OHETE MAS GRANDE HECHO EN SUDAMERICA

LANZADO AYER EN LOS DOMINICOS, A LAS 13.15 HORAS, POR EL CICA

Por CARMEN MERINO

"Cuatro, tres, dos, uno... cero", y la detonación producida por la explosión de zinc, azufre y otros ingredientes misteriosos, que elevó el cohete de 250 kilos a una altura aproximada a los 20 kilómetros, hizo exclamar algunas palabras, también de grueso calibre, a la centena de espectadores que ayer en la mañana se congregaron en Los Dominicos, de esta capital.

El cohete Epsilon C, de siete metros de altura, fue fabricado en Chile. El único material extranjero era el de la cápsula del primer cuerpo; un tubo del acero más resistente conocido, importado de Alemania, y donado al Centro de Investigaciones en Cohetería y Astronomía, CICA, por la firma Mauricio Hochschild. Los otros cuerpos eran de acero nacional.

"Un año nos hemos demorado en confeccionar este cohete, haciendo por etapas los experimentos necesarios para lanzar el primero de este tamaño, fabricado en Sudamérica", declaró Rodrigo de la Vega, al lado de la cápsula recuperada, que se encontraba enterrada ... metros en tierra, ... su pintura quemada, el grueso tubo doblado y calentado, a una alta temperatura.

El Epsilon C, de tres etapas, fue colocado a las 11 horas en su torre, ajustándole sus casquetes por medio de un camión telescópico, facili-

(PASA A LA PAGINA 17.)

LEA-CONVENZASE-Y-VISITENOS

PRECIOS:

Una persona sin pensión, E° 2.70 diarios.

Una persona con pensión, E° 4.60 diarios.

Dos o más personas en una habitación, 10 o|o descuento, impuesto legales, sólo el 15 o|o.

Tarifas especiales para delegaciones escolares y deportivas.

PRECIOS MENSUALES, incluido impuestos, sin pensión, desde E° 50.—; con pensión, E° 100.—

ALAMEDA 763 entre San Antonio y Mac-Iver

FONO 381554 - Stgo.

A TODAS PARTES CON Bostonian

CALZADO PARA CABALLEROS

MEJOR QUE DE MEDIDA: 7 anchos diferentes en un mismo largo

Pandora
Estado 236, SANTIAGO

Mingo
Barros Arana 748, CONCEPCION - Valparaíso 581, VIÑA DEL MAR
Condell 1373, VALPARAISO - 1 Sur 1038, TALCA
Bulnes 541, TEMUCO - Picarte 361, VALDIVIA

Directores de Educación continúan hoy su Asamblea

Hoy, a las 9 horas, se reanudan en el auditorium del Ministerio de Obras Públicas las sesiones de trabajo de la Asamblea Nacional de Directores Provinciales de Educación.

En la mañana presidirá el Visitador Gonzalo Latorre Salamanca y el Jefe de Planes y Programas, Gastón Toledo, junto con el Director Provincial de Valparaíso, Manuel Barrientos, tratarán el tema "Fundamentos para la elaboración de nuevos planes y programas: calificaciones y exámenes".

En la tarde, de 15 a 21 horas, se abordarán "Normas para el proceso didáctico y de evaluación: promoción y licenciatura", a cargo del Director Provincial de Ñuble, Fernando Salazar; "La orientación del escolar primario, Planes y programas de acción", por José Schmeisser y Luis Carrasco; "El material didáctico: fuentes de aprovisionamiento", por Miguel Ruz, y "Papel de los profesores especiales", por Elsa Bastías Neira.

Pérez Comendador posee los rasgos clásicos del español y la aguda mirada del artista

Ahora el escultor vuelve a su tierra madrileña y a su trabajo concentrado

Escribe: ALICIA SANTAELLA

Es extremeño, al igual que Valdivia. Tiene los rasgos clásicos del español y la aguda mirada del artista, suavizada por una sonrisa esbozándose apenas. Se advierte en él al hombre concentrado, que piensa y siente lo que dice. Durante los días que duró su estada entre nosotros, Enrique Pérez Comendador supo granjearse simpatías. Y cristalizó la esperanza que pusiera en él, en su arte, la colectividad española de Santiago al encargarle el monumento a Pedro de Valdivia.

Ahora, el escultor se marcha. Vuelve a su tierra madrileña y a su trabajo concentrado. Al rincón donde han de sonreírle las sombras de los conquistadores españoles, quienes ha sabido extraer del fondo de la historia, para volcarlos en nuestra época. Con todo su valor e hidalguía, empuje y esperanzas. Por algo se le designa a Pérez Comendador como el escultor de la hispanidad. Y observemos que así le nombran en España, donde la hispanidad vive en el fondo mismo de la raza, aflorando en el andar de la gente, en el decir y el pensar.

Pérez Comendador tiene la pahispanidad, le entrevistamos antes de marcharse. Quisimos que el hombre hablara de nuestra tierra vista por primera vez en este viaje. Quisimos, además, que el artista nos descubriera, para saber si encontró en nosotros aquello que soñara en tierra española, que intuyera en sus lecturas, o esperara con el corazón henchido de sangre viajera.

Pérez Comendador tiene la palabra fluida. No se hace de rogar. Es espontáneo y sincero. Invitado por la Ilustre Municipalidad de Santiago, se sintió libre de compromisos demasiado oficiales, y pudo ver y escuchar. Conocernos. Le atrajo, desde el primer instante, aquello que todavía tenemos de español. Y esto es lógico, siendo él un español auténtico. Reconoce que somos el pueblo de América donde más se conserva el carácter hispano. No se ha sentido aquí, nunca, fuera de España. Según el artista, mantenemos el habla, el tipo de la península. Pero confiesa que a Santiago, como ciudad, lo encontró distinto a lo presentido. Más internacional de lo que esperaba. Más en función de ciudad grande. Con un carácter menos español de lo previsto, y una inquietud más universal, de horizonte abierto.

Le sedujo, sin duda alguna, la esplendidez de nuestro paisaje. Esto que hace a Chile tal como es. Lo halló en Santiago, en lo alto del San Cristóbal y fueron a mostrárselo allá, en nuestras costas, donde los atardeceres tienen el mismo embrujo del Mediterráneo español.

Hablamos, enseguida, de Pedro de Valdivia. El escultor entrecierra los ojos y se mira por dentro. Lo conoce bien. Ha esculpido dos veces su figura. Es como una devoción que habrá venido a él, a través de los aires extremeños. Allá, en Madrid, pensó en Chile y en Pedro de Valdivia. Con el corazón puesto en el centro de la ciudad que fundara el conquistador, lo ubicó con el pensamiento, en la inquietud de la Plaza de Armas. Comparó nuestro rincón santiaguino, bullicioso y céntrico, con la recoleta Plaza Mayor de Madrid, donde parecen aquietarse los murmullos en los crepúsculos dorados del verano y en los grises atardeceres del invierno. Al llegar, encontró nuestra histórica Plaza sombreada por árboles inmensos, con el tradicional quiosco de música, sus espejos de agua y las estatuas. Perjudicaba a su empeño la dirección de la luz, que pondría sombras en la figura erguida del Conquistador. Apreció entonces, don Enrique Pérez Comendador, los faldeos del Santa Lucía hacia la calle Merced, y la plazuela ante San Francisco. La Municipalidad aprobó unánimemente ubicar el monumento en el Cerro Santa Lucía. A sus pies se fundó Santiago y, quizá Valdivia habría avistado ese mismo lugar, aquel amanecer de un caluroso febrero de 1541. El escultor se sintió atraído por la bajada del cerro. En su imaginación, la estatua que concibiera, mezcla de descubridor y Quijote, se aparece allí en toda su majestad. Enfrentando la ciudad, cara al río, con amplia perspectiva que no detendrá edificio alguno. Ha de mostrarse erguido a la distancia, adentrado en el pueblo que descubriera y amara. Será el auténtico Pedro de Valdivia, ensoñado en el estudio de Pérez Comendador, reviviendo en nuestras calles de Santiago. Los ojos del escultor se abren, ahora, pletóricos de entusiasmo: ¡Resultará hermoso verlo! El artista está agradecido a la Municipalidad de Santiago por este gesto de invitarle a la elección del sitio donde emplazarán el monumento. En Madrid podrá recordarle siempre, destacando su silueta oscura contra el fondo pétreo del cerro. Será como volver a crearlo.

Cuando ya el adiós se hace definitivo, ante la partida del avión, Pérez Comendador dice su última palabra. Se marcha penetrado de amor a Chile, este país del Nuevo Extremo que tanto deseó conocer. Y en el postrer apretón de manos, el nos pide que no olvidemos destacarlo: "Nuestro mejor recuerdo queda unido a la mujer chilena. Que tiene afabilidad y distinción nata, cualquiera sea su condición social. Que es alegre y sensitiva como las sevillanas".

El gesto es de caballero y de poeta. De extremeño, pensamos. Como aquellos de Pedro de Valdivia.

El Ropero de las Jóvenes

El Ropero es una de las fuentes de ingreso en que las dirigentes del Hogar de la Joven cifran mayores esperanzas. EN EL GRABADO, la bella María Teresa Larraín —que es, además, aventajada alumna de periodismo de la Católica— revisa y pone precio a las prendas que están a la venta. La acompañan en su labor doña Ana Fierro, viuda de Letelier, y las chicas Graciela Orrego, Yolanda González y Escilda Oyarce.

Gerentes de Venta de Panagra

PROCEDENTES de Lima, llegaron por PANAGRA, los gerentes de ventas de la Pan American en Europa, quienes vienen en viaje de estudio por Sudamérica. En el grabado: momentos después de bajar del avión que los condujo a Chile.

AHORA TIENE DONDE LLEGAR:

CARMEN ROSA CHANDIA YA NO TIENE QUE ASUSTARSE CUANDO VIENE A SANTIAGO

Por HUGO GOLDSACK

Día a día y noche a noche, en los terminales de los microbuses que hacen servicio rural o en las estaciones ferroviarias, bajan tímidas y esperanzadas muchachas provincianas que vienen a Santiago a abrirse camino. En sus cabecitas, prematuramente golpeadas por la fatalidad, bulle un solo deseo: hallar trabajo. Generalmente en sus descoloridas carteras traen unos pocos pesos colocados allí, entre lágrimas, por la madre vieja o por el padre inválido. De repente, se hallan inmersas en ese mundo efervescente, tentacular, multitudinario, ensordecedor de la gran ciudad y comienzan —a ciegas— a tratar de encontrar la ruta apetecida.

LAS QUE SE SALVAN

Muchas de ellas, víctimas de su inexperiencia, se dejan conducir por gente prostibularia que se les acerca a ofrecerles "una casa de respeto" o "una residencial muy buena y barata", y desaparecen para siempre en las fauces de la gran ciudad. Pero son muchas las que ahora —desde hace dos años— se salvan gracias a las brigadas de matrimonios voluntarios que, con pleno apoyo de las autoridades policiales, van a recibir a estas muchachas para conducirlas a la Avenida República 56, teléfono 96329, sede del Hogar de la Joven. Estas brigadas crecen día a día y cuentan ahora con el refuerzo de numerosas policías de civil que coadyuvan eficazmente a su labor.

DRAMA ECONOMICO

LA NACION estuvo con Clarita Alemparte Prieto, secretaria de la Obra Protección a la Joven, y abnegada promotora del Hogar de la Joven en la Avenida República. Después de mostrarnos las dependencias —dormitorios, cocina, comedor, ropero, sala de estar—, nos reveló un doloroso secreto:

—Antes se nos ayudaba para pagar el arriendo. Ahora se nos ha quitado esa subvención y tenemos que andar solicitando de puerta en puerta el dinero necesario. Sin embargo, no desmayamos. Por el contrario, nos parece tan cristiana la tarea que estamos realizando y tan útil a la sociedad toda, que hemos sacado fuerza de flaqueza, lanzándonos en una campaña para reunir los fondos para comprar el edificio completo. Así podremos ofrecer un mayor número de dormitorios para que se alojen las jóvenes que lleguen, atraídas por informaciones como la que ustedes nos van a publicar tan gentilmente.

TRANSITORIO

—¿Las jóvenes se quedan definitivamente en este Hogar o solo les sirve para alojar mientras encuentran un destino adecuado?

"La fundadora de la Obra, señorita Berta Meyrán, de Ciudad de México, nos recomendó, en su última visita que le diéramos este último carácter. Es aconsejable que estos hogares no sean la casa definitiva de las jóvenes, porque eso les resta interés por solucionar su problema. Esto no significa que nosotras las presionemos para que se vayan antes de tiempo. Por el contrario. A la sombra de esta casa permanecerán mientras hayan encontrado trabajo decente o terminado los estudios que deseen realizar para ganarse mejor y más dignamente el pan de cada día".

EL ROPERO

—Ademas de los dormitorios y demás dependencias propias de una casa de huéspedes, ¿qué otros servicios funcionan aquí?

"Estamos formando una biblioteca y una sala de música; pero lo que más nos interesa es el Ropero. Consiste éste en una tienda para la venta de ropa usada de señora, señoritas y niños. Hemos encontrado una amplia cooperación de todos los círculos sociales que hemos visitado con el objeto de proveerlo. A cargo del Ropero está la señorita Gloria Orrego, que es, precisamente, una de las jovencitas que llegaron hasta nosotros en busca de orientación y protección."

COLABORADORES

—¿Qué personas colaboran más directamente en esta obra?

"Debo mencionar, en primer término, a mi hermana María, a quien encomendó la señorita Meyrán la organización de la obra en Chile. Luego, la señora Anita Fierro viuda de Letelier, que tiene a su cargo la dirección ejecutiva del Hogar. Hemos encontrado generosa cooperación de la periodista María Teresa Larraín. Además, algunas jovencitas, tales como Yolanda González y Escilda Oyarce, nos ayudan a atender a sus compañeras con verdadero entusiasmo y abnegación."

UNA GANGA

Al despedirnos, Clarita nos pidió informar a las damas que trabajan en el centro que el Hogar de la Joven dispone de un comedor que ofrece un almuerzo nutritivo y muy sabroso por un precio irrisorio y en un ambiente en que el aseo y la corrección están plenamente garantizados. El dinero que ingresa por este concepto sirve para mejorar la atención, a la vez que para sostener toda la obra, cuyos gastos son ingentes.

Terminó vacunación contra polio en O'Higgins y Colchagua

Con éxito terminó la segunda etapa de la vacunación contra la polio en las provincias de O'Higgins y Colchagua. Al respecto el director de la VI Zona de Salud, Dr. Carlos Canales T. envió un informe a la Dirección General del Servicio Nacional de Salud dando cuenta del resultado final del programa antipolio en dicha zona.

En ambas provincias recibieron la segunda dosis de la vacuna oral Sabin que corresponde a los virus dos y tres, un total de 79.850 niños de 3 meses a 7 años de edad, lo que significa el 102,6 o|o del programa fijado para esa zona. En el desarrollo de este programa colaboraron médicos, enfermeras auxiliares, educadores sanitarios o público en general. La Dirección de la VI Zona contó con la asesoría del jefe de la Sección Epidemiología de la Dirección General del SNS., Dr. Horacio Boccardo. También prestaron su valiosa colaboración en este trabajo la enfermera señorita Silvia Muñoz, y la educadora sanitaria, señora Olga Báez, ambas de la Dirección General del SNS.

173 CHILENOS...

(De la Pág. 9)

llegaron en el primer avión, y que regresaban del Festival de la Juventud, en Helsinki, estuvieron detenidos durante 16 horas en el cuartel de la Dirección Policial Marítima y quedaron en libertad a las 2 de la madrugada del sábado.

Una de las pasajeras del avión LAN-Chile, que no se identificó y que subió rápidamente al automóvil patente HE-717, dijo a LA NACION: "Vengo a Chile a informarme de lo que ocurre en Argentina. Allá todo es confuso y nadie sabe nada."

En el mismo avión venían el ex senador Humberto Martones y el ex Ministro de Finanzas Roberto Vergara Herrera. Este último se negó a formular declaraciones.

El periodista Camilo Taufic, que también regresaba desde Europa, vía Buenos Aires, dijo: "Anoche (el sábado) hubo un gran despliegue de tanques en la Avenida de Mayo, donde está el hotel en que nos hospedábamos. Se temió lo peor. A un peatón se le ocurrió de repente aplaudir y fue imitado por toda la gente que estaba en las calles. Los aplausos fueron agradecidos con sonrisas y señas por los tripulantes de los tanques y no pasó nada". Agregó: "La gente está descontenta en Buenos Aires. Es común oír gritas: ¡Que peleen los generales a sablazos y no hagan matarse a los soldados!"

Norma Bahamondes Muñoz, que regresaba del Festival de la Juventud, dijo que al desembarcar del barco "Corrientes", 14 chilenos fueron detenidos por las autoridades de policía marítima de Buenos Aires. Se les revisó todo el equipaje, y dijo que los chilenos habían sido sometidos a vejámenes.

Otra señora, que no quiso dar su nombre, señaló que en Argentina hubo momentos de ansiedad al intensificarse la crisis entre los militares, pero que la situación era confusa.

DECLARACION DEL MINISTERIO DE RR. EE.

El Ministerio de Relaciones Exteriores entregó ayer la siguiente declaración oficial:

"Durante el desarrollo de los últimos sucesos argentinos, que son de dominio público, el Ministerio de Relaciones Exteriores ha mantenido constante comunicación por teléfono y teletipo con nuestra Embajada en Buenos Aires.

Así ha podido informar a Su Excelencia el Presidente de la República, a medida que se iban produciendo los hechos, y, también, ha podido dar respuesta a centenares de preguntas formuladas por familiares de chilenos residentes en Buenos Aires. Para estos efectos, nuestro personal diplomático y consular, en esa capital, ha desarrollado una intensa y abnegada labor, que ha permitido tranquilizar a quienes se inquietaron por la suerte de los residentes en esa capital.

El Ministerio puede declarar que las noticias recibidas hasta este momento, revelan que ningún chileno ha sufrido daños en su persona o bienes.

Cuatrocientos cincuenta compatriotas, que se encontraban en Buenos Aires por razones comerciales o de turismo, se acercaron a la Embajada para expresar su deseo de regresar de inmediato al país.

El Embajador Gutiérrez Olivos y el Ministerio, que han contado con la oportuna y generosa cooperación del vicepresidente de LAN-Chile, don Mauricio Yánquez, han logrado que vuelen extraordinariamente a Buenos Aires varios aviones, y que mañana (hoy) se realice igual esfuerzo, con el objeto de que todas esas personas puedan reintegrarse al país. No obstante, debe tenerse presente que, en vista de que se ha avanzado mucho en la recuperación de la tranquilidad pública, se ha decidido reanudar las actividades de la "Quincena Cultural de Chile", sólo suspendidas durante los últimos cuatro días. Hoy se efectúa, en Palermo, el "Rodeo a la Chilena" y la "Pérgola de las Flores" será representada mañana en un teatro de la capital del país hermano.

La Embajada ha estado, y sigue estando, intensamente preocupada de nuestros compatriotas, y funcionarios de nuestra Misión diplomática les acompañaran hasta el aeropuerto de Ezeiza, a fin de prestarles toda la ayuda que pudieran necesitar. Las autoridades argentinas han proporcionado la mayor cooperación para estos vuelos extraordinarios.

CUERPO CONSULAR DE CONCEPCION CONMEMORO ANIVERSARIO NACIONAL

CONCEPCION (Corresponsal).— El Honorable Cuerpo Consular acreditado en Concepción, rindió solemne homenaje al 152.o aniversario de nuestra Independencia Nacional. El acto, se realizó en el Salón de Honor de la Intendencia, con asistencia del representante del Ejecutivo, señor Esteban Iturra Pacheco, autoridades civiles, militares y navales, la casi totalidad de los cónsules, jefes de servicio y personas representativas de las diversas actividades de la ciudad.

La sesión de homenaje que se realiza por primera vez en la historia de esta corporación, se inició con el Himno Nacional y fue presidida por el Decano del Cuerpo Consular, don Hernán García Valenzuela, representante de la República de Venezuela, quien pronunció un sentido discurso de homenaje a Chile. A continuación, habló el Intendente de la provincia, señor Esteban Iturra Pacheco, para agradecer las palabras pronunciadas por el Decano y ofreció al mismo tiempo la palabra al Comandante en Jefe de la III División de Ejército, general Carlos Hepp.

El jefe militar expresó: "He recibido de parte del señor Intendente de la Provincia el honroso encargo de representarlo en esta solemne ocasión, lo que hago con el mayor agrado al tratarse de tan significativo acto. El señor Decano del H. Cuerpo Consular acreditado en Concepción ha citado a esta sesión extraordinaria oficial a los miembros de la corporación para conmemorar el aniversario patrio de Chile y ha tenido la gentileza de invitarnos para hacernos partícipes de este homenaje que a nuestra Patria se rinde. Se magnifica la importancia de esta ceremonia si tenemos presente que ella se celebra por primera vez, después de haber sido establecida en los Estatutos, Usos y Costumbres que la H. Corporación se diera recientemente".

Más adelante dijo: "Feliz iniciativa de los señores cónsules de instituir esta sesión de homenaje a Chile, a la tierra ante la cual representan a sus respectivas patrias, pues ella evidencia en forma manifiesta la hombría de bien que los caracteriza, la altura de miras con que representan los intereses de sus países ante el nuestro y el afecto que experimentan por esta tierra que los ha recibido y los distingue con la cordialidad y la franqueza características de sus habitantes".

En otro párrafo de su discurso, el jefe militar expresó: "La amistad, señores cónsules, con que vuestras patrias nos han distinguido, probada muchas veces en el discurso de la historia, nos honra profundamente y nos enorgullece y ha contribuido, a no dudarlo, a la serena postura con que enfrentamos el devenir. Lazos de todo orden han vinculado y vinculan a vuestros países con Chile; ellos han contribuido de una u otra manera a nuestra formación política y económica. Corrientes ideológicas, culturales y artísticas provenientes de naciones amigas han plasmado la organización de nuestras instituciones, nuestra enseñanza en sus diferentes niveles, nuestras artes y nuestro pensamiento. Hombres venidos de vuestras patrias han moldeado la educación, las finanzas, la solidez de nuestras Fuerzas Armadas y la capacidad de nuestros profesionales. Hemos tratado de aplicar y aprovechar vuestras lecciones".

Al finalizar su discurso, el general Hepp expresó: "Señor Decano, distinguidos cónsules, en nombre del Intendente y de todos los concurrentes a esta histórica sesión, os agradezco este sentido homenaje a nuestra Patria; agradezco igualmente los hermosos conceptos vertidos por el señor Decano en nombre de todos vosotros, y por vuestro digno intermedio a los países que en esta ciudad representáis.

"Al poner término a estos breves pero sentidos conceptos deseo evocar del himno con que se iniciara este solemne acto, los versos que nos aseguran que Chile, "o la tumba será de los libres, o el asilo contra la opresión".

Joaquín E. Meyer, ... cutivo del BID, ... ayer, por cadena ... pación en la III ... cia Internacional ... laciones Públicas ... efectuará en ... 8 al 6 del presente ... yer, Director de ... de Informaciones ... eo Internacional ... arrollo, nació en ... graduado de Doctor ... recho Civil y ... Universidad de ... Perteneció al ... plomáticos de ... empleando cargos ... Embajadas de ... Bélgica, Panamá ... ington. Fue director ... Departamento ... del Ministerio de ... nes de Cuba. ... ñado numerosos ... de carácter ... entre ellas, la ... en la Asamblea ... las Naciones Unidas ... 1955); delegado ... nión Inaugural del ... Monetario Internacional ... del Banco Internacional ... Reconstrucción y ... Gobernador de ... ambas Instituciones ... (1947); Director Ejecutivo ... Alterno en el Banco ... dial (1947-1949). ... fue nombrado representante ... te en los Estados Unidos ... del Instituto Cubano ... Estabilización del ... Desempeñó el cargo ... Consejero para Asuntos ... Américas Latina en el ... co Mundial (1950 ...

GIGANTESCA OPERACION EN NOVIEMBRE:

MILLONES DE OVAS "SEMBRARAN" NUESTROS RIOS PARA MEJORAR PESCA

Se espera enriquecerlos con abundante población de truchas salmónidas vertiéndolos en el paraíso de los pescadores

En noviembre, todos los ríos fríos de Chile serán "sembrados" de millones de ovas de truchas salmonídeas, con el objeto de reforzar la población existente o repoblar aquellos donde la codicidada especie ha desaparecido prácticamente.

Esta "siembra" ha sido posible gracias a la labor silenciosa de las estaciones experimentales de Pesca y Caza, ubicadas en Río Blanco (Aconcagua), Polcura (Ñuble) y Lautaro (Cautín).

En estas estaciones se ha aumentado la producción de ovas de 3 millones que se obtuvieron en 1961 a 5 millones 600 mil ovas en lo que va corrido de 1962.

INSEMINACION ARTIFICIAL

El trabajo en dichas estaciones se desarrolla a través de complicados procesos. Se comienza por capturar los machos con mejores condiciones de reproductores, y un gran número de hembras seleccionadas. Unos y otros son sometidos a una alimentación especial para que engorden y llegue a la plenitud física.

Luego, los machos son sometidos a procedimientos especiales para obtención artificial de semen, el que se echa en bateas llamadas "cunas", donde se han depositado previamente muchas ovas. Para la obtención de un mayor número de ovas, las hembras son sometidas a masajes científicos que las hacen expulsar gran cantidad de ellas.

Producida la fecundación, de las ovas surge el alevín, que es colocado en lagunas artificiales hasta que ha alcanzado una longitud de 7 ó 10 centímetros.

ALEVINES U OVAS

En unos casos, procede colocar bandejas con ovas en los ríos, para que allí se desarrollen los alevines. En otros casos es aconsejable "sembrar" alevines que alcanzarán muy luego el estado de peces. La "siembra" de noviembre será principalmente a base de ovas.

En general, la trucha salmonídea y todas las especies salmonídeas prefieren las aguas frías. Está probado que estos peces no resisten temperaturas superiores a 20 grados.

EL CASO DE LOS SALMONES

La razón de que Pesca y Caza no se preocupe sino de una especie salmonídea —la trucha del mismo apellido— y no de las demás, consiste en que hasta ahora han fracasado los intentos de aclimatar los salmones a nuestros ríos.

Se nos ha contado que a comienzo de siglo se "sembraron" salmones en varios ríos del país, pero los controles que se hicieron posteriormente dieron un resultado absolutamente negativo. Al parecer, todos los salmones murieron.

Queda, sin embargo, por averiguar si la ... "siembra" se hizo en ... fríos de la zona ... cialmente los del Alto ... hizo en ríos de aguas ... das, que son mortales ... este pez.

Investigaciones ... han revelado que la ... Chiloé continental y ... sén son semejantes ... gota de agua a una ... canadienses, patria de ... jores salmones del mundo ... esta causa, es ... que el próximo año se ... una "siembra" ... de salmones en dichos ... ra saber si consiguen ... rar.

Escolares terminan hoy sus vacaciones de Fiestas Patrias

Hoy deben reintegrarse a clases los alumnos de los establecimientos dependientes del Ministerio de Educación. Finaliza el período de vacaciones que anualmente se otorga con motivo de Fiestas Patrias.

Así será la Escuela "Eva S. de López Mateos"

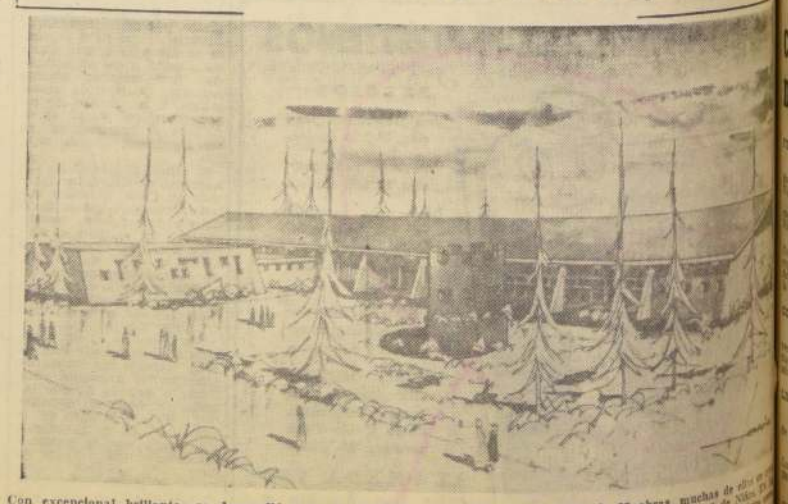

Con excepcional brillantez se desarrolló ayer en Valdivia, la ceremonia de colocación de la primera piedra del edificio que ocupará la Escuela N.o 5 de Niñas "Maestra Eva Sámano de López Mateos". Realizó las formalidades de rigor el Embajador de México en Chile, Gustavo Ortiz Hernán, a quien ha correspondido una intensa labor en la reconstrucción del sur. En efecto, gracias a su dinamismo y afecto por Chile, el Gobierno de México ha colaborado a aquélla con un total de 27 obras, muchas de ellas ... envergadura, como ésta, la Escuela N.o 5 de Niñas. ... GRABADO, vista de conjunto del edificio que México ... truirá en Valdivia y que lleva —oficialmente ... bre de la Primera Dama del gran país hermano. ... yecto aprobado por el Gobierno de Chile y aceptado por ... de México, lleva la firma del arquitecto Hugo Salas ...

Laboratori...

(DE LA PAGINA ...

será satisfactoria, ... poner en marcha una ... más urgentes necesidades ... norte.

CARTA PESQUERA

La instalación del ... torio no solamente ... norte de Chile. Se ... ciones y estudios ... tos precisos para la ... ción de la Carta Pesquera ... Chile, que otros ... fieren denominar ... Recursos Naturales ...

Entre los elementos ... Laboratorio requiere ... yor urgencia se ... los siguientes: un ... balanzas de gran ... y diversos tipos de ...

En cuanto a personal ... necesaria una ... hombres de ciencia y ... ayudantes.

dres de familia de colegios rticulares inauguran congreso

ividades oficiales comienzan el miércoles con una misa, homenaje a O'Higgins y sesión en el Municipal

VICEPRESIDENTE de la Asociación Nacional de Padres de Familia de Colombia, Hernando Martinez Garzón y su esposa Lucy Londoño de Martinez, del Colegio El Carmelo, llegaron ayer procedentes de Colombia para participar en el Congreso Interamericano de Padres de Familia de Colegios Particulares que comienza el miércoles.

El próximo miércoles se inicia en Santiago el IV Congreso Interamericano de Padres de Familia de Colegios Particulares (FEDAP). El torneo comenzará con una misa oficiada en la Catedral por el Cardenal Arzobispo, Raúl Silva; un homenaje a Bernardo O'Higgins frente al monumento y una sesión solemne en el Teatro Municipal.

A la sesión de apertura concurrirán el Ministro de Relaciones Exteriores, Carlos Martínez; el presidente de la Unión Interamericana de Padres (UNIP), Rafael Belaúnde, de Perú y el presidente de la FEDAP nacional, Alfredo Concha.

Ayer estaba anunciada la llegada de los primeros delegados de Colombia y posteriormente, arribarán los enviados de Perú, Méjico y Venezuela. Asistirán, además, delegados de provincias que completarán para la reunión un total de 200 congresales.

El miércoles se elegirá la mesa directiva y el jueves se realizará la primera asamblea plenaria en Peñalolén.

El viernes, la Municipalidad de Ñuñoa ofrecerá un coctel a las delegaciones asistentes, de 19 a 21 horas, en la Casa de la Cultura.

Los delegados están invitados para el domingo por la FEDAP de Valparaíso, donde serán agasajados por el Intendente, Luis Guevara Ortúzar, y los alcaldes de Valparaíso y Viña, Guillermo Winter y Gustavo Lorca.

La conferencia se clausura el 3 de octubre en el Salón de Honor de la Universidad de Chile.

Inauguran Central Campesina en Arauco

Una nueva Central de Capacitación Campesina construida por el Instituto de Educación Rural con fondos proporcionados por la Alianza para el Progreso fue inaugurada en Los Alamos, cerca de Lebu. Al acto realizado el miércoles 19 asistieron autoridades civiles, militares y religiosas de la zona, entre las que se encontraban todos los alcaldes de la provincia, el consejero del IER, señor Rafael Larraín, y el funcionario de la Misión Económica de los Estados Unidos en Chile, señor Winfield W. McIlroy. Esta nueva Central proporcionará educación general complementaria y clases de rudimentos de oficios a 50 alumnos internos. Es la décimoquinta en su género que posee el IER a lo largo del país y una de las cinco que se han levantado con aportes de la Alianza para el Progreso. En la fotografía aparecen las autoridades y público durante la ceremonia de bendición de la nueva central de Los Alamos.

Italiano residente escribe una "Anatomía de la Reforma Agraria"

Propicia una nueva relación entre trabajadores y patrones, para aumentar la responsabilidad y estimular la producción

Por HUGO GOLDSACK

"Posee la reforma agraria chilena la suficiente elasticidad para permitir a los gobiernos de hoy y de mañana una inteligente aplicación en medio de las numerosas antítesis provocadas del choque entre las fuerzas sociales y las circunstancias sociales. Sin embargo, será preciso que se la integre sucesivamente con disposiciones complementarias que favorezcan el acortamiento de las distancias entre los que tienen y los que no tienen, legitimando, de este modo, los títulos del bienestar en función de la labor social que desempeñan", declaró a LA NACION el profesor y periodista italiano Duigi di Castri, con motivo de haber terminado la redacción de los originales de su libro "Anatomía de la Reforma Agraria". Di Castri tramita la publicación de este volumen de 300 páginas ante los ejecutivos de una importante editorial mexicana.

COMPLEMENTOS

"La reforma agraria chilena, siguió diciendo el colega italiano, es un verdadero pronunciamiento histórico, aun cuando pueda llegar a ser principio de acción práctica necesita de una serie de complementos de carácter económico y no económico. Entre éstos podría citar el reordenamiento de las relaciones económicas, la estabilización de los fenómenos propiamente monetarios, las correlaciones psicológicas entre esfuerzo y satisfacción, etc.".

Agregó el profesor Di Castri que él posee una larga experiencia, por haber participado en la transformación del agro pontino, considerada una de las reformas agrarias más completas del mundo, y en la ley del latifundio siciliano.

FORMULA DIFERENTE

Respecto de su obra, explicó que se trata de un libro de ideas y no de estadísticas. Respondiendo a la pregunta: ¿cuál es la tesis fundamental de la obra?, replicó que se puede reducir a lo siguiente: la solución social del problema agrícola es una solución agronómica, entendiéndose por tal un incremento en las posibilidades de producción del suelo agrario y fundamentando el bienestar social en un distinto reparto de los réditos de una agricultura progresista. Preciso: "El problema no es una repartición distinta de la tenencia de la tierra, sino una más justa repartición de la renta de la agricultura, dentro de los factores humanos que concurren a la producción.

"Esto implica, naturalmente, una reforma previa de tipo constitucional, en el sentido de dar una mayor participación a las clases rurales en la responsabilidad del proceso productivo y aún en la dirección del mismo."

COPARTICIPACION

¿Cuál sería la fórmula práctica para ello?

"Una colaboración más responsable entre patrones y dependientes, en el campo contractual. Dentro de ese planteamiento, el salario representa solamente una parte del rédito del trabajo, considerándose el resto como una coparticipación, entendida como capitalización del salario.

"Esta fórmula tiene una eficacia extraordinaria, por cuanto obliga a la propiedad a cumplir cabalmente con sus obligaciones, entre las cuales, una de las más importantes —por no decir la más importante— es el incremento real de la producción."

NI CLASICAS NI MAGICAS

El colega Di Castri terminó sus declaraciones manifestándonos que su estudio "es un examen crítico de la filosofía de los reformadores de la tierra, muchos de los cuales se inspiran en teorías economicas, fundadas en razonamientos abstractos, al margen de la lógica real y elevadas —impropiamente— al nivel de teorías clásicas. Este hecho, se agrava con la idealización que de ellas hace la política —o cierta política—, confiriéndoles virtudes mágicas que están lejos de poseer".

IMPORTANTE MISION CUMPLE LA LANCHA "DR. FONCK" EN ZONA SUR

La Lancha Sanitaria doctor Fonck, del Servicio Nacional de Salud, que tiene su base en Castro, está cumpliendo comisión de servicios en el área hospitalaria de Quellón, dos veces al mes, durante cinco días en cada oportunidad, con el fin de otorgar atención médica, dental y epidemiológica en las islas cercanas a Quellón.

Cumplen estas comisiones el doctor Renato Beltrán, Director del Hospital de Quellón; el dentista Ramón Aguirre, del Hospital de Castro, y personal auxiliar.

Durante el mes de agosto dicha embarcación visitó Cerahue, Yutuy, Puyán, Vitupulli, Ichuac, Laitec, Caillu, Piedras Blancas, Coldita, Quemay y Quellón.

UNA VIDA AL SERVICIO DEL ARTE:

Justo homenaje tributarán a la poetisa Olga Acevedo

También se agasajará a Mercedes Fuenzalida

La Asociación Chilena de Escritores prepara un homenaje a Olga Acevedo y a Mercedes Fuenzalida para el miércoles 26, a las 19 horas, en la Sala Septiembre de la Universidad de Chile, Huérfanos 1117, 3er. piso.

El homenaje es muy justo respecto de Mercedes Fuenzalida, poetisa sin pretensiones, que publicó "Voces del Silencio" en 1952 y "Andando" en 1955. Pero respecto de Olga Acevedo es mucho más justo, porque constituye el homenaje que la actual generación de escritores debe a una de las personalidades más puras y abnegadas de la poesía nacional.

PIONERA

Olga Acevedo sobrevive hoy a sus dolencias, asilada en su dignísima soledad, después de haber sido una de las propulsoras más entusiastas de la Sociedad de Escritores de Chile y, en particular, de la Alianza de Intelectuales de Chile, institución que jugó un papel preponderante en los días de la Segunda Guerra Mundial, cuando los escritores libres se sumaron a la lucha internacional de la democracia contra el nazi-fascismo. Con Julio Arriagada Aucier, Hernán Cañas, Juvencio Valle y otros poetas, libró intensa y diaria lucha contra el totalitarismo. Hoy, enferma, sólo vive para el recuerdo y para pulir sus últimos hallazgos líricos.

EVOLUCION

La evolución de Olga Acevedo ha sido notable. De un modernismo más dado a la forma que a los severos contenidos, fue evolucionando hacia una poesía de intensa búsqueda interior, cargada de símbolos. Luego se estableció una honda afinidad con la poesía metafísica de Humberto Díaz Casanueva y, finalmente, entró de lleno en el plano de las experiencias metapsíquicas: "...cuando canto en la noche, — cuando los lentos símbolos se apresuran y tiemblan — cuando yo solamente voy de luto en la sombra..."

Entre los últimos libros de Olga Acevedo se cuentan dos de notable calidad: "La Violeta y su Vértigo", de 1942, y "Donde Crece el Zafiro", de 1948.

LECTURA DE VERSOS

Con curioso galicismo, el programa del homenaje dice que los poemas a leerse son "Hermano", "Luz Fuerte", "Infancia de Chile", "Apúrate, carretero", "El Monstruo", "Rogativas", "Una rosa para Marina Raskova", "Ventana", "Matinal" y "La Víspera Irresistible", de Olga Acevedo; y "El Triángulo de la Dicha", "La Llanura", "El Mensaje de la Esfinge", "Caleta de Pescadores", "Mi Anfora", "Padre Nuestro" y "Los Trajes del Mar", de Mercedes Fuenzalida.

Leerán los poemas Matilde Sotomayor y Rubén Campos, éste último de gran naturalidad y dotes interpretativas. Presentarán María Urzúa y Juana Flores.

ugurarán Mausoleo de Artistas en noviembre

Homenaje a don Luis Tello Constanzo

la primera quincena de ...bre será inaugurado el ...o de los Artistas en ...nterio General, según ...ormó el presidente ho... de la Sociedad Nacio... de Bellas Artes, el pintor ... Casanueva.

...mausoleo se está cons... gracias a una espon... contribución del filán... Luis Tello Constanzo.

...de la semana pasa... señores Luis Tello, ... Casanova y Adolfo ... actual presidente de la Sociedad Nacional de Bellas Artes, visitaron las obras en el Cementerio, quedando ampliamente satisfechos del estado en que se encuentran.

El motivo escultórico que adornará la entrada al mausoleo ha sido confiado a la escultora María Marani.

Los artistas preparan un homenaje al señor Tello Constanzo, que consistirá seguramente en una comida en el Club de la Unión.

CHARLAS

En el Palacio de La Alhambra se cumplió el ciclo de conferencias sobre Historia Nacional, que dictó el teniente coronel en retiro Mario Bravo Lavín, con el auspicio de la Sociedad Nacional de Bellas Artes y el Departamento de Relaciones Públicas del Ejército.

El conferenciante describió las hazañas del primer Ejército chileno que logró victorias admiradas por los estudiosos de temas militares.

Analizó el trágico fin de los seis jefes principales: los hermanos Carrera, Juan Mackenna, Manuel Rodríguez y Bernardo O'Higgins y destacó la actuación de los sobrevivientes de ese Ejército: Joaquín Prieto, Francisco A. Pinto, Ramón Freire, y Manuel Bulnes.

ALCANZO 20... (De la Pág. 9)

tado por CHILECTRA. Una neblina baja impedía la visibilidad necesaria para recuperar los cuerpos del cohete, a medida que cayeran a tierra, no permitió lanzarlo a la hora fijada: las 11 horas. Sólo a mediodía empezó a levantarse lentamente la bruma, ofreciendo la perspectiva de un cielo despejado. A las 13.15, las condiciones atmosféricas permitieron a Fernando Beltrand, apostado a doscientos metros de la torre, hacer funcionar el interruptor de pallanca, conectado a una batería por dos alambres que llevaban este contacto a la base del cohete, donde encendió la chispa que produjo la explosión del combustible proyector.

Tal como en los noticiarios de lanzamientos de cohetes en Cabo Cañaveral, el fuego de la explosión fue seguido de un ruido detonador que indicó el comienzo del experimento. Con un impulso espectacular, el Epsilon C, se lanzó hacia la cordillera, dejando atrás una estela de humo y un círculo de cerca de 8 metros de pasto carbonizado. El primer cuerpo se desprendió a dos y medio kilómetros de altura.

Media 4 metros de largo y cayó a medio kilómetro de la torre de partida, pudiendo los Investigadores recuperarlo para analizar sus efectos.

El segundo y tercero se desviaron ligeramente y fueron a caer hacia la cordillera.

Sorientes, los investigadores se congregaron alrededor de la cápsula recuperada. No dieron datos de la altura alcanzada por su cohete, pero los asistentes calcularon que había alcanzado 20 kilómetros de altura o más.

ESFUERZO, ENTUSIASMO Y DINERO DE LA JUVENTUD

"El Centro de Investigaciones en Cohetería y Astronomía se inició hace algunos años, con un grupo de jóvenes interesados en astronomía. Luego siguió con la experimentación en cohetes. Al comienzo éramos varios, pero ahora quedamos unos diez o doce. Sólo ante los grandes espectáculos aparecen algunos interesados. Este grupo actual está compuesto de jóvenes entre los 18 y 32 años, uno o dos son mayores de esta edad. Lo formamos estudiantes universitarios, de humanidades, y obreros técnicos interesados. A este Centro entregamos nuestros esfuerzos, tiempo y todo el dinero que tenemos", explica Angel Hernández, estudiante de Leyes, que integra el CICA.

Argentina y Brasil han disparado cohetes, del mismo tamaño del Epsilon C., pero éstos han sido comprados fuera de Sudamérica. El esfuerzo desplegado ayer por el CICA es la culminación de cerca de 100 cohetes, de pesos menores, ensayados durante dos años. Sin ayuda financiera de entidades gubernamentales o universitarias, sólo con donaciones particulares como Hoschild, Bolívar y Cía., Kupfer y otros, llegaron a la meta de sus posibilidades, en el exitoso experimento de ayer. Con la honradez de científicos declaran: "Hasta aquí hemos llegado, sin fracasos, contentos del resultado de nuestros desvelos. Ahora para continuar desarrollando la cohetería en Chile, que sirve para las investigaciones meteorológicas, es necesario contar con mayores capitales, lo que nosotros, la mayoría estudiantes, no poseemos".

NCIANA FUE ASALTADA EN TERIOR DE UNA "LIEBRE"

...ador de una "liebre" y ...ron de aproximadamente ...asaltaron a una an... de 70 años, robándole di... y cheques.

...hecho fue denunciado ...grupo afectada, Teresa ...ovo de Mackenna, a ...enna, a las cuatro de ...ada de ayer. El he... produjo en el interior ...ado y el chofer golpeó ...ada, ocasionándole le... ...siones leves. Luego le robaron veinte escudos y dos cheques en blanco del Banco Edwards.

CAMION CAYO A UNA QUEBRADA

Cuatro obreros de la mina Disputada, de Las Condes, sufrieron heridas al precipitarse al fondo de una quebrada de 20 metros el camión en que viajaban. El accidente ocurrió a la altura de Quebrada Verde y el vehículo era conducido por Feliciano Alfonso Rojas Guerrero, de 22 años. Con heridas graves quedaron los obreros Luis Díaz Arboleda, Mario Enrique Venegas Pérez y Oscar Molina Molina. Fueron internados en el Hospital del Salvador. El chofer sufrió lesiones leves.

También la obligaron a extender un tercer cheque por 20 escudos.

HOMICIDIOS

...ctima de lesiones en la ...a y cuerpo falleció ...Zúñiga Rodríguez, de ...a de edad, cuyo cadáver ...trado en su domici... ...Gregorio 4041. La ...dujo a su amigo, ...Navarro Ortiz, con ...vía la mujer. Fue de... ...ngue continuamente ...a la mujer. También ...da la madre de Luz... ...ía, bajo la acusación de presunta encubridora de un homicidio.

*** Dionisio Carrasco Durán, de 52 años, murió a raíz de una puñalada al corazón. Su cadáver fue encontrado en su dormitorio, en una de las casas del fundo Santa Gabriela, de Talagante. Bajo el cuerpo del campesino estaba el cuchillo con el cual se le dio muerte. La Brigada de Homicidios busca a los autores.

OTRA GUAGUA NACIO EN CUARTEL DE CARABINEROS

Una criatura del sexo femenino nació a las 2.50 horas de ayer en el cuartel de la Tenencia Nueva España de esta capital, mientras su madre Judith Forich Valdivia, casada, labores de casa, esperaba una ambulancia que la condujese a un establecimiento asistencial.

El parto se efectuó normalmente en el dormitorio del personal de esa unidad policial, actuando como improvisado matrón el cabo Orlando Reyes V., de esa dotación.

Al llegar la ambulancia pedida, tanto la madre como la criatura fueron enviadas a la Posta del Hospital Barros Luco, donde ambas se encuentran en perfecto estado de salud.

EXPERTO INGLES EN EDUCACION INICIA HOY CICLO DE FOROS

En un ciclo de foros organizados por la Facultad de Ciencias Físicas y Matemáticas participará durante esta semana el experto inglés en educación que visita Chile, Joseph Lauwerys. En estos debates analizará problemas relacionados con la docencia de ramos científicos para la formación de investigadores y de profesionales.

Hoy, Lauwerys participará en una reunión informal con el personal docente y de investigación de la Facultad, en su sede de Beauchef 850. El martes, a las 16 horas, inicia el estudio del tema "La evolución histórica: la enseñanza de la ciencia en escuelas y universidades".

El catedrático ofrecerá durante el mes de octubre un Seminario sobre "Principales tendencias de la educación contemporánea", para el personal de la Facultad de Filosofía y Educación; una conferencia sobre Enseñanza de la Química y un análisis del plan de estudios de la Escuela de Medicina.

En las hospederías del Hogar de Cristo duermen, diariamente, más de trescientos hombres y más de cien mujeres, la mayoría con niños.

DICTAN CHARLAS SOBRE HISTORIA DE LA MEDICINA

Una conferencia sobre el médico austriaco Smmelweiss ofrecerá el viernes 28, a las 19 horas, en el auditorio del Colegio Médico (Esmeralda N.o 678), el doctor Pablo Gersanitz, con motivo del centenario de la publicación de la obra de Smmelweiss, "La etiología, el concepto y la profilaxis de la fiebre puerperal", en la que demostró el carácter infeccioso de la enfermedad.

A continuación, el Dr. Enrique Laval, Director del Centro de Investigaciones de Historia de la Medicina, se referirá al "Juicio que en 1693 se siguió a doña Juana Codocero por haber maleficiado a su marido con sesos de burro", refiriendo la historia clínica, la autopsia y sus resultados.

La asistencia es libre.

40 PEDIATRAS VAN A TORNEO EN VIÑA DEL MAR

Entre los días 27 y 29 del presente tendrá lugar en Viña del Mar el Segundo Congreso de la Sociedad Latinoamericana de Investigación Pediátrica. Las sesiones de trabajo se efectuarán en el Auditorio del Instituto de Biología Marina de la Universidad de Chile en Montemar.

Integran esta Sociedad pediatras chilenos, argentinos y uruguayos cuyo interés reside, fundamentalmente, en la investigación de problemas que afectan a la niñez.

Esta Sociedad, fundada en 1961 en la ciudad de Córdoba, Argentina, persigue el intercambio de opiniones y la discusión de algunos de los problemas que en forma más intensa afectan a la pediatría de nuestro continente; asimismo, propende al intercambio de becarios entre los diferentes institutos a fin de conocer y difundir técnicas de investigación.

Durante las sesiones, a las que asistirán aproximadamente 40 médicos latinoamericanos, se tratarán temas relacionados con: Desnutrición, Endocrinología, Enfermedades metabólicas y hereditarias, y Nefropatías.

Preside la Sociedad el Dr. Fernando Monckeberg B., siendo secretario el Dr. Gonzalo Donoso Y., ambos de Chile. Presidente electo para 1963 es el Dr. Carlos Bauzá A., uruguayo y vocal, el Dr. Carlos Gianantonio, de Argentina.

ESCUELA DE ARTES Y OFICIOS

"José Miguel Carrera"

Univ. Técnica Federico Sta. María

CONCURSO DE ADMISION DE ALUMNOS PARA 1963

...CHAS DEL CONCURSO:

...1 de noviembre de 1962, para candi... residentes fuera de Valparaíso y ...Mar.

...7 de noviembre de 1962, para ...residentes en Valparaíso y ...Mar.

Las fechas, horas y lugares para los ...en Arica, Antofagasta, Con... Temuco, Puerto Montt y Punta ...se avisarán oportunamente por ...prensa.

...DICIÓN CANDIDATOS:

Podrán presentarse candidatos pro... del 6.o año de Escuelas Prima... o de alguno de los tres primeros ...de Humanidades.

...MITE DE EDAD:

Haber nacido entre el 1.o de marzo ...1947 y el 1.o de marzo de 1951.

Los jóvenes de 6a. preparatoria y aquellos que cumplan 13 años después del ...de julio de 1963, aunque provengan de humanidades, ingresan a un curso pre... y, por consiguiente, la duración de estos cursos para ellos es de 5 años.

NOTA: Para mayores informaciones, dirigirse a la SECRETARIA DE LA ES... DE ARTES Y OFICIOS (Universidad Técnica Federico Santa María), ca... 110-V, Valparaíso.

DOCUMENTOS NECESARIOS:

a) Certificado de nacimiento.
b) 2 fotografías de tipo carnet.
c) Certificado final de notas del año 1961.
d) Ultima calificación trimestral del año 1962.

POSIBILIDADES:

Después de 4 años de estudios podrán recibir cualquiera de los siguientes títulos:

MAESTRO INDUSTRIAL CONSTRUCTOR.
MAESTRO INDUSTRIAL ELECTRICISTA.
MAESTRO INDUSTRIAL MECANICO.
MAESTRO INDUSTRIAL MUEBLISTA.
BACHILLER INDUSTRIAL.

Empanadas "YAYITA"

MERCED 60

Sucursal de casa:

Ofrecemos diariamente, excepto los lunes, nuestras exquisitas empanadas de horno. Sábados, domingos y festivos, empanadas de locos.

Reservas al:

FONO: 392289

PIDALOS EN TODAS LAS ZAPATERIAS

LA NACION
Empresa Periodística "LA NACION", fundada el 14 de enero de 1917.— AGUSTINAS 1269.— TELEFONO 82222.— CASILLA 81-D
PRESIDENTE DEL CONSEJO: Fernando Cla ro Salas.— DIRECTOR: Osvaldo Sagüés O.

Tejido casero

—La culpa es tuya, Mamerto. Tú me dijiste que tenías las mismas medidas de Marlon Brando...

El senador Contreras Labarca y el Plan Habitacional

— II —

Seguiremos analizando el discurso del senador Contreras Labarca, pues ese afán de tergiversar e interpretar a su manera las cosas no deja de resultar divertido:

"Como las bondades del Plan (Habitacional) eran en las esferas oficiales un dogma de fe, se dejó pasar irresponsablemente el tiempo hasta que el gigantesco mecanismo burocrático llamado CORVI fue dominado por la anemia y cayó en el marasmo y la semiparalización actual". Así lo sostiene el senador comunista y no sabemos cómo calificar estas palabras. ¿Pasión política? ¿Orden de partido? No. Esta frase puede equipararse con el caso del Conde Abraños que relata Eca de Queiroz, del que quiso destacarse con un sesudo discurso en materia financiera y, sin quererlo, produjo la mejor pieza humorística de su país. Habla de marasmo y de semiparalización actual, de anemia, de dejar pasar irresponsablemente el tiempo, y cualquiera creería que el Gobierno de Alessandri recibió un organismo pujante y dinámico y no hizo nada más. Nótese bien que CORVI en 1956 construyó sólo 177 viviendas, en 1957, 979, para llegar a 23.912 en 1960, como el mismo señor Contreras Labarca lo reconoce. ¡Indudablemente, la mejor pieza humorística del año! El senador comunista pretende el caso de que se caiga de abajo para arriba y olvida que, para caer, hay que haber estado arriba primero. ¿Pretende que la Administración de Ibáñez, a la cual el orador estuvo políticamente vinculado, dejó a CORVI en un estado prestigiado por una labor brillante y vasta?

Veamos otro acápite: "Para abrir las puertas de la CORVI los interesados tienen que seguir un penoso y desesperante camino. Tienen que superar los misterios del sistema de puntaje, maltrato de funcionarios. Estas circunstancias, conocidas de todos, prueban que el camino seguido por la CORVI no es el que conviene al país, pues se trata de encarar y resolver uno de los más pavorosos problemas sociales, liquidando el conventillo, tugurio o callampa".

Y al segundo agrega: "Se han destinado cuatro mil millones para erradicación, a fondo perdido". Otra vez preguntamos ¿en qué quedamos? Si el camino seguido por la CORVI no es el que conviene al país, ¿hay que volver a los métodos de la Administración Ibáñez y bajar de nuevo a 177 ó 979 casas por año? ¿Distribuir estas 177 ó 979 viviendas salva de penosas y desesperantes gestiones, de maltrato de funcionarios, de los misterios de un sistema de puntaje? Y, enseguida, según el señor Contreras Labarca, es condenable haber destinado cuatro mil millones a fondo perdido para erradicar callampas y conventillos, pero ¿cómo se concilia la destinación de esos fondos —bien o mal invertidos, mal según el senador comunista— con el clamor por encarar y resolver uno de los más pavorosos problemas sociales?

Menos mal que el orador reconoce que la nación ha soportado inmensos sacrificios que significan el financiamiento de la CORVI, que se han abierto "20.308.661" cuentas de ahorros —en ello debe haber un error— o sea, se han ahorrado algo así como 30 mil millones "a costa de privaciones de los trabajadores". Ello confirma, como lo destacáramos en estas columnas al cumplir el señor Alessandri el 4.o aniversario de su elección, que el Gobierno ha logrado contagiar al pueblo de un espíritu de austeridad, que acepta sacrificios y privaciones; pero lo que olvida o desconoce el orador, admirador de un régimen totalitario en que todo es obligatorio, es que la virtud del ahorro como la ha estimulado el señor Alessandri en su Gobierno, es una predisposición espontánea, enteramente libre y voluntaria, en que juegan incluso, mayor importancia que el interés material los factores psicológicos de la educación, la confianza, el ambiente formado, etc.

También fustiga, en su afán de no dejarle nada bueno a la acción gubernativa, el sistema de propuestas. No puede negar que son propuestas públicas, pero —buscándole mancha al sol— sostiene que salen favorecidas grandes empresas de contratistas. Tan favorecidos que —a renglón seguido se refiere a ello— cayó en quiebra la gran empresa contratista Wanapri. Lo que no dice el senador comunista es que Wanapri constituye un caso típico de contratista que ha ejecutado en realidad grandes contratos, pero... terminó en falencia. Porque ahora el adjudicarse un contrato no es sacarse un premio gordo de la lotería, no es un acto de favoritismo político o de parentela, sino que obliga a trabajar a un ritmo acelerado, con pequeños márgenes de utilidad, tan pequeños que la principal ganancia está en cumplir a tiempo y no caer en la cláusula penal de multa. Pasó el tiempo de los reajustes, en que el contratista dilataba voluntariamente la obra, precisamente para reclamar la modificación sobreviniente de los precios. ¿Es eso lo que añora el señor Contreras Labarca? Wanapri se queja amargamente del trato parco que le ha dado la CORVI, como ha tratado a todos. Los contratistas han tenido grandes oportunidades para trabajar con ese inmenso volumen de obras, pero no se hallan tampoco en Jauja.

Hasta después de asumir el mando el señor Alessandri, la actual Población José M. Caro era la Viña Ochagavía; hace meses no más que se protagonizó la invasión de la chacra Santa Adriana por campamentos, y, no obstante, ahora hay allí sendas poblaciones de la CORVI, que albergan más habitantes que la mayoría de las capitales de provincia de Chile, pongamos Curicó, San Fernando, Linares, Los Angeles, por caso. ¡Cuando esos pobladores lean el discurso del senador Contreras Labarca, habrán de pensar, como en el caso de Don Juan Tenorio, que la CORVI, que el orador ve muerta, goza de buena salud!

NEMROD.

BUZON del DIABLO

EQUIVOCACION

La CUT anunció una violenta campaña contra Estados Unidos.

Y yo creía que la CUT era un organismo gremial que luchaba por el bienestar de los trabajadores.

UNO MAS

Cuatrocientos mil hombres sobre las armas tiene Fidel.

Sin contar al chico Corvalán.

Encuesta educacional de LA NACION

Ha existido, sin duda, un lamentable vacío en los estudios que se han realizado y se realizan, con empeñoso afán, por dar solución al problema educacional.

Ese vacío ha consistido en la falta de un conocimiento sistemático de las opiniones y anhelos del estudiantado en general.

LA NACION ha querido contribuir, en la medida de sus posibilidades, a una mejor consideración de este aspecto del problema, haciendo una encuesta en extensión y profundidad entre los estudiantes del Sexto Año de Humanidades de los Liceos de Hombres y Mujeres de la capital, tanto del Estado como particulares.

Una primera compulsa de los resultados de esta encuesta, en que ha participado más de un tercio de ese sector de los estudiantes, ha sido la materia de una información publicada en nuestra edición de ayer domingo.

Son múltiples las observaciones que sugiere la encuesta de que se trata, y en particular la disposición espiritual de nuestra juventud, ante la inminencia de abrazar una carrera, esto es, afrontar una posición en la vida, que, lógico es suponerlo, tiene para ellos una importancia trascendental.

En cuanto a las autoridades gubernativas, la iniciativa de LA NACION les ofrece indicios fundados sobre las posibilidades de orientar, en forma eficiente, la necesaria preparación del elemento humano con que han de realizarse los planes de desarrollo económico del país y, específicamente, el Plan Decenal de la CORFO. La disposición vocacional de la juventud, en esta materia, es tan importante como las disponibilidades financieras que reclama la ejecución del plan.

Esto, sin contar otros indicios de índole moral y cívica, que se advierten en forma impresionante en las respuestas de los jóvenes encuestados. Ellos habrán de servir para dar a nuestra estructura educacional las formas y orientaciones que mejor convengan al bien común.

Es oportuno reiterar, con motivo de esta contribución de LA NACION, lo que ha sido en ella tradicional: su política de puertas abiertas a la expresión de todas las opiniones sobre el problema educacional y su aspiración de ser una tribuna imparcial y libre en esta materia.

La juventud no cree que habrá guerra

Asistimos a la conferencia de prensa del ex Vicepresidente de Estados Unidos, Richard Nixon, escuchando con atención sus palabras: "Le dije entonces al Presidente Kennedy lo que hoy reitero; le daré toda mi cooperación para contrarrestar el peligro comunista que nos amenaza desde Cuba", retirándonos un grupo a charlar sobre tan apasionante tema.

Nos sentamos en un restaurante cercano. La mayoría eran estudiantes hispanoamericanos, pero encontrábanse estadounidenses, presentando interesante estudio de personalidades que cuajaba el problema político actual. Los panameños estaban exaltados.

"Nuestro canal es daga metida en el corazón de Estados Unidos" habló un futuro doctor en psicología. Aventuré una pregunta.

¿Cuántos barcos de guerra cruzan, anualmente, el Canal de Panamá?

El panameño miró interrogante antes de responder: "ninguno".

Un dominicano tomó la palabra. "El Canal de Panamá es —hoy día— vía comercial. Estados Unidos tiene siete diferentes flotas estacionadas en diversos mares, y no precisa que una asista a la otra. En caso de gran emergencia, pueden viajar por Magallanes. Un barco de guerra moderno es demasiado ancho para las esclusas del Canal de Panamá. Los comerciantes europeos son los que más precisan del tráfico del istmo, pues acorta la duración del viaje marítimo. Como amenaza de guerra contra Estados Unidos, ¡no existe!".

Otra pregunta: ¿Estados Unidos necesita transportar barcos y tropas de un océano al otro utilizando el Canal de Panamá?

Responde un venezolano: "La última guerra demostró que las escuadras de Estados Unidos se abstuvieron de comunicarse por el Canal de Panamá. Lo cruzaron barcos de pequeño calado. Mercaderías de la costa del Pacífico fueron desembarcadas en California. Ferrocarriles las llevaron a destino en el este del país."

Entonces, ¿dónde está la daga que se clavará en el corazón de Estados Unidos?

Habló un nicaragüense: "Nos exaltamos sin medida. Opino que no habrá guerra con Rusia por la sencilla razón que no existe país alguno, en todo el universo, que pueda tolerar —sin destruirse— una guerra en contra de todo el mundo. Ejemplo, Rusia ataca a Estados Unidos; Estados Unidos ataca a Rusia instantáneamente. Rusia puede destruir Nueva York, California; quizás Detroit. Pero eso no es todo el país. Estados Unidos, con sus bases militares distribuidas en países estratégicos, tendrá el poder de aniquilar a Rusia. Por lo tanto, opino que —en esta crisis política— no habrá guerra con Rusia. Eso sí que tendremos batalla con Cuba."

El panameño volvióse iracundo: "¿Y a Cuba? ¿No la protegerá Rusia?"

Los dos hombres se miraron. Pensé que se irían a las manos, pero todo se resolvió en palabras. El nicaragüense explicó: "Khrushchev no es Hitler. El líder ruso es hombre frío y calculador; sabe lo que significaría para Rusia desencadenar guerra contra Estados Unidos. Hablará, gritará, insultará. Todo eso es parte de la teatralidad que corresponde a la idiosincrasia comunista, pero —llegado el momento en que Estados Unidos tome actitud guerrera con Cuba— retrocederá."

"Hitler no hizo eso", gritó el panameño.

El dominicano levantó un tanto la voz: "Por eso perdió la guerra. Se basó en emociones. La guerra es matemática, cálculo. No puede existir emoción. El líder ruso tiene esa cualidad, es frío, no se cree un semidiós, cual Hitler."

Todos gritaron a la vez: ¿Y Cuba? ¿Qué pasará con Cuba?

"Rusia no la protegerá. No podría hacerlo sin comprometer la seguridad nacional. La dejará que corra su destino", comentó el dominicano.

El resto de la concurrencia a la conferencia de mister Nixon desparramose por el restaurante, "dijo que Estados Unidos era el único país que —bajo la dirección de Kennedy— podría detener el flujo de armas que llega al Caribe", comentó un californiano, sirviéndose un trago con calma, "bueno, dentro de poco, tendremos toros."

Y se abrió un gran silencio.

Los Angeles, septiembre de 1962.

M. MARINA CISTERNAS

De la Semana Internacional

Por RODRIGO GONZALEZ ALLENDES

La situación argentina crea graves preocupaciones continentales. El problema cubano y la visita del doctor Rasco a Chile. La gente confluía hoy de Berlín oriental. Declaración conjunta boliviano-venezolana.

Hace una semana, cuando en un grupo de gente semiespecializada una persona dudó al contabilizar los movimientos revolucionarios producidos en Argentina en el último decenio —si eran veintitrés o veintinueve— nadie lo pudo criticar. La parte contable de ese proceso acelerado de descomposición política era y es tan poco importante que, al terminar el nuevo estallido bonaerense, aún no se sabe si hay que darle la numeración cuarenta o cuarenta y cinco.

Lo que sí es trascendental en el proceso que vive el país vecino, es el estado de descomposición política al que se ha llegado, con mil excusas, para producir el golpe; porque es en favor de Perón; porque es en contra de Perón; porque es para prevenir el peronismo; porque es para facilitar la baja en el costo de la vida; porque es para afirmar la vigencia de los precios, etc. La Constitución y el deseo de vivir dentro de ella son lo que ha quedado un tanto olvidado en esos trajines castrenses.

Terminado el último movimiento, es fácil leer los comunicados de los dos bandos en lucha y concluir que están prácticamente de acuerdo en una cosa: que hay que restaurar el imperio de la ley y restablecer la disciplina militar, sin concesiones.

El comunicado rojo, en resumen, sostiene:

1.o Retorno a la constitucionalidad;

2.o Llamado inmediato a elecciones, y

3.o Disciplina militar sin concesiones.

El comunicado azul —el que corresponde a las fuerzas derrotadas— expresa a su vez:

1.o Vigencia de la Constitución y la democracia;

2.o Creación de condiciones para llamar a elecciones, y

3.o Ejército unido y disciplinado.

Con más y con menos, ambos bandos estaban de acuerdo sobre lo que, básicamente, había que hacer. Sin embargo, hubo guerra civil. La número cuarenta y tantos.

Si Argentina logra, después de esta fricción con derramamiento de sangre, establecer los puntos del plan de tres fundamentales que hemos resumido.

GENERAL ONGANIA
quiere la democracia

decirse que no se ha de la inquietud, el luto, el desorden co que las revoluciones llevan.

Argentina es un importante en el cidental. No puede te del mecanismo democracia cado por más tiempo.

"Hay un grave conflicto entre los Estados Unidos y Cuba", se dice a cada momento, y para demostrarlo se recuerda la invasión de exiliados cubanos, procedentes de los Estados Unidos, que fue aplastada en Bahía Cochinos; el equipamiento armamentista de Cuba por la Unión Soviética; la cólera, el temor y la impaciencia que este hecho provoca dentro de los Estados Unidos, que ven levantarse una plaza fuerte aprovisionada con proyectiles cohetes, a escasos kilómetros de la base estratégica de Cabo Cañaveral, y las declaraciones harto significativas del Presidente Kennedy; pero todo ello como si se trabara de un asunto local y tan remoto y distante de la buena frontera chilena, que el fenómeno pudiera ser mirado como una ocurrencia extraña.

No es correcto mirar las cosas desde un ángulo semejante. Esta posición indica, implícitamente, cierta ubicación tendenciosa respecto del problema de fondo, porque en verdad el conflicto o la beligerancia entre los Estados Unidos y Cuba es sólo una primera instancia del enfrentamiento mundial entre dos sistemas de vida: el democrático y el totalitario.

Planteado así el problema, decir que hay un conflicto entre Cuba y los Estados Unidos, es sostener una verdad a medias, tomar el síntoma por la enfermedad misma. Es como pensar que el carbunclo afecta la insuficiencia al órgano en que aparece la picada, desentendiéndose del hecho de que la infección alcanza o puede alcanzar a todo el organismo, a través del torrente sanguíneo, y de que el peligro de contagio alcanza a todos los vecinos.

Las manifestaciones de la endemia son relativamente simples y notorias. Consisten en la privación de la libertad de conciencia, de sindicalización, de cambiar de trabajo, de trasladarse de un punto a otro del territorio nacional, de reclamar y protestar de los abusos de Poder Público, de la explotación injusta, de la mala administración de los intereses comunes y de las dificultades que los funcionarios o los particulares oponen al libre ejercicio de los derechos ciudadanos. En suma, en la privación del derecho de manifestar reprobación en contra de quienes se arrogan la función de determinar, por una suerte de predestinación histórica, el futuro de sus semejantes.

DOCTOR RASCO
la experiencia de Munich

Para un país como Chile, que goza en toda la plenitud posible de tales derechos ciudadanos, no puede ser indiferente que ellos desaparezcan en algún punto del ámbito americano y que una situación de hecho producida en algún otro país americano, sobre la base de algún sistema de conculcaciones, sea sostenido por una provisión de armamentos de origen extracontinental, cuyos efectos puedan hacerse sentir en cualquier otro sector del continente.

Así enfocado el problema con alguna lógica, examinemos las declaraciones del líder cubano y Víctor Paz Estenssoro. El cable no nos ha dado, hasta este momento, una versión textual que permita un comentario analítico de lo declarado por los dos Jefes de Estado. El resumen, que conocemos, da la impresión general de que la declaración está rodeada de lógica y de buen sentido democrático. En sus partes fundamentales, afirma una inquebrantable adhesión a la democracia representativa, a la paz, a la convivencia armónica de los pueblos, dentro de los marcos jurídicos establecidos.

No podía ser de otra manera. Betancourt es un probado demócrata y Paz Estenssoro, dentro de la conflictiva vida boliviana, ha logrado ser el comunismo.

Hay una declaración conjunta de tres días puntos, entre los Presidentes Rómulo Betancourt y Víctor Paz Estenssoro. Es de esperar que no se trate de pesar por la neutralidad de estos países mediterráneos, que tenemos a la vista. Si es exacto de la información que teramos, no es posible que la lista de esta parte de la declaración conjunta de los Presidentes; pero, si es así, ella no puede tener la intención satisfactoria que la tienen —respecto de otras ses desarrollistas— las declaraciones que formulan los ses subdesarrollados. Si no la tienen las suscriben, por tener estado, palabras que expresan lo que carecen de estos elementos.

ROMULO BETANCOURT
declaraciones conjuntas

KONRAD ADENAUER
invitación a la Democracia

El crecimiento económico

N. DE LA R.— El Sr. Eugene R. Black, Presidente del Banco Internacional de Reconstrucción y Fomento —Banco Mundial—, de la Corporación Financiera Internacional y de la Asociación Internacional de Fomento, es una de las más altas autoridades económicas y financieras del mundo.

Con motivo de la reciente Asamblea de Gobernadores del Banco, reunida en Washington D.C., el 18 de septiembre en curso, pronunció un extenso discurso, en el que analizó no sólo la gestión financiera misma de los organismos que preside, sino también lo que él llamó "las posibilidades de crecimiento económico de los países menos desarrollados".

Los conceptos que él vertió sobre ese tema, concretamente, son los que reproducimos a continuación:

En 1948, cuando el Banco otorgó sus primeros préstamos para fomento, era creencia general que si se podía contar con dinero suficiente para encauzarlo hacia el financiamiento de los proyectos más evidentemente productivos de un país, el desarrollo económico seguiría con seguridad casi absoluta. Desde entonces, la experiencia ha enseñado que usualmente hay obstáculos internos al desarrollo que no pueden superarse con financiamiento solamente, y que, además, los países en desarrollo hacen frente también a dificultades económicas externas —esto es, factores adversos de su comercio internacional— que influyen en el monto y el tipo de ayuda que necesitan.

Una de estas dificultades se cree a veces con políticas comerciales que parten de los países industrializados mismos.

En términos generales, en la actualidad, los aranceles o cuotas no restringen indebidamente las exportaciones de productos primarios de los países en desarrollo; pero hay productos manufacturados —particularmente los tejidos de algodón— para los cuales la discriminación es un factor importante. Siento mucho mayor preocupación por los efectos de las restricciones al intercambio en el futuro, en circunstancias de que deberíamos esperar un aumento de las exportaciones de los países en desarrollo, y particularmente de los productos de sus crecientes industrias manufactureras.

Las nuevas agrupaciones económicas regionales de países de Europa y otras áreas son, obviamente, una fuente de preocupación para los países en desarrollo.

La posibilidad de que las naciones que forman estos grupos puedan rodearse de altas barreras protectivas, ofreciendo concesiones discriminatorias solamente a los países con los cuales se sientan especialmente ligados, ensombrecen las perspectivas económicas de los que sienten que pueden ser excluidos. Si, por otra parte, estos grupos adoptan políticas comerciales liberales, los países menos desarrollados nada tendrán que temer; por el contrario, pueden estar seguros de que compartirán la prosperidad de los miembros del grupo.

Una situación más grave se presenta con el movimiento desfavorable en los términos de intercambio de la mayoría de los países menos desarrollados. En los últimos años, los precios de lo que ellos compran en los países desarrollados han seguido subiendo, mientras que, con muy pocas excepciones, ha habido un descenso de los precios que reciben por lo que ellos venden. No existe una salida fácil, por cierto, ya que en casi todos los casos la reciente baja de precios refleja una tendencia fundamental: la producción de materias primas es superior a la demanda mundial. No obstante, me parece que los países industrializados deberían reconocer que sus propias balanzas de pagos se han beneficiado, al inclinarse en su favor los términos de intercambio. Esta es una razón —y hay muchas otras— que explica por qué los países industrializados se encuentran hoy día en mucho mejor situación que hace pocos años, para aumentar sus aportaciones al esfuerzo internacional para el desarrollo.

Con la mayor necesidad de asistencia técnica, las consecuencias de las políticas comerciales internacionales, y la oscilación de los precios de los productos, objeto del comercio internacional, se ha complicado hondamente aquella sencilla visión de una corriente de capital externo como único requisito para el progreso económico.

Pero hay que ir un poco más allá. No sólo debe darse más ayuda para que continúe el desarrollo, sino que la ayuda debe ser, a menudo, diferente en su naturaleza y mayor en su monto.

Muchos países están viendo que su capacidad para utilizar eficazmente la ayuda aumenta en grado mayor que su capacidad para reembolsarla. En los primeros años de la década de 1950, cuando la deuda externa era todavía comparativamente pequeña, y eran pocos los proyectos bien preparados, la mayoría de los países menos desarrollados aún podían aceptar prudentemente préstamos a tasas de interés convencionales, reembolsables dentro de periodos igualmente convencionales. Pero, en la actualidad, en muchos casos, una proporción peligrosamente elevada de las utilidades derivadas de la exportación (cuyas perspectivas se ven igualmente ensombrecidas) está hipotecada para servir deudas. Nuestras propias cifras muestran que entre 1955 y 1961, un grupo de 34 países, que representan alrededor del 70% de la población del mundo menos desarrollado, han más que duplicado el total de su deuda pública externa. Sin embargo, en el mismo período, las ganancias de ese mismo grupo, derivadas de las exportaciones, han aumentado en poco más del 15%.

El ritmo del desarrollo sólo podrá mantenerse mediante donaciones o préstamos, en su mayor parte, a plazos muy largos e intereses muy bajos.

Las necesidades de los países más pobres son grandes, y, ciertamente, no van a disminuir en los próximos años. Por otra parte, si se desea que la ayuda exterior sea realmente beneficiosa para los países que la reciben, y que no se convierta en una carga intolerable para los que la prestan, debe ofrecerse y aplicarse tan económica y eficientemente como sea posible.

Fracaso de las guerrillas en Venezuela

Los venezolanos saben que en las montañas del país se ha iniciado la realidad de la amenaza que hace más de un año se lanzó al continente: "¡Todos los Andes serán una gran Sierra Maestra de América!".

El Partido Comunista de Venezuela, que permanece dentro de la legalidad que le proporciona el régimen democrático, y el Movimiento de Izquierda Revolucionaria, fracción separada de Acción Democrática por sus inclinaciones fidelo-comunistas, parecen ser los promotores de las guerrillas.

En realidad, según se afirma, no existe una organización seria dentro de los grupos de jóvenes que están por las montañas: unas cuantas docenas de estudiantes, con más espíritu deportista que de revolucionarios, todos fidelistas o comunistas.

Cuando caen en poder de las fuerzas del gobierno, representadas por los hombres de la Guardia Nacional y los campesinos, generalmente piden perdón. Carecen de un líder. Porque los líderes comunistas y del MIR están en la capital, sentados en poltronas del Parlamento. Y esa circunstancia les hace bastante diferentes a los hombres que lograron la caída de Fulgencio Batista en Cuba y que iban guiados por el Fidel Castro de aquella época.

El Ministro de Defensa, general Antonio Briceño Linares, en una entrevista para FNS dijo:

"No existen posibilidades de éxito para esas guerrillas, porque la situación de Venezuela no es igual a la de Cuba bajo la dictadura de Batista."

Evidentemente, el Ministro quería señalar la diferencia del tipo de gobierno y de la moral del Ejército, al comparar los dos países: la Cuba de aquella época y la Venezuela de hoy.

Añadió el Ministro: "Hay que tener en cuenta que las condiciones y las circunstancias sociológicas que imperan en Venezuela son muy diferentes a las que existían en Cuba. Este es un Gobierno constitucional, elegido libremente por la mayoría determinante de los venezolanos, que tiene el apoyo decidido de los dos grandes y más responsables partidos políticos y el de las Fuerzas Armadas nacionales."

La cantidad de muchachos entusiasmados hoy día por la aventura de la montaña, puede calcularse en tres o cuatro centenares. Pero se teme que el carácter deportivo de la cuestión ponga a otros en el mismo camino. En este sentido, Briceño Linares [illegible] dó:

"Es mi deber, como ministro de Defensa, [illegible] reflexión y al mismo tiempo venir [illegible] venezolanos y a los padres."

Hasta el momento, [illegible] tir una estadística [illegible] información [illegible] oficial sobre [illegible] calculó que se han [illegible] unos 100 muertos [illegible] tenares de heridos [illegible] cuentros entre [illegible] fuerzas del Gobierno [illegible] jas, en un número [illegible] correspondiente a [illegible]

El Ministro de [illegible] Exteriores, Carlos [illegible] rez, al referirse a [illegible] to, dijo: "La [illegible] damental del Gobierno [illegible] vidas que [illegible] por esta desventura [illegible] da aventura a que [illegible] dos jóvenes, desorientados [illegible] políticas ajenas a [illegible] del país."

La situación [illegible] principios de marzo [illegible] los dos focos de [illegible] de esos focos se [illegible] contenido popular, [illegible] por la estabilidad [illegible] campesinos están [illegible] las fuerzas armadas [illegible]

En la mayoría de [illegible] capturados se han [illegible] elementos de un [illegible] difundido en la [illegible] Sur, sobre la guerra [illegible] rrillas.

CAMARA DE DIPUTADOS CELEBRA HOY UNA SESION CONSTITUTIVA

Se inicia así la legislatura extraordinaria convocada por el Ejecutivo. Luego se efectuará cuatro sesiones especiales para tratar el permiso constitucional solicitado por el Canciller, Carlos Martínez Sotomayor

Carlos Martínez Sotomayor

A las 16.15 horas de esta tarde, la Cámara de Diputados abrirá la sesión constitutiva de la legislatura extraordinaria a la que fue convocado el Congreso Nacional, por iniciativa del Ejecutivo, a contar desde el día 19 recién pasado.

La sesión constitutiva tiene por objeto:

1.— Designar días y horas para las sesiones ordinarias.

2.— Señalar el día de cada semana reservado exclusivamente al trabajo de las Comisiones.

3.— Dar cuenta de la tabla de las sesiones ordinarias.

4.— Dar cuenta del personal con formará los Comités de los Partidos.

PERMISO

La Cámara celebrará hoy y cuatro sesiones especiales para debatir el permiso constitucional solicitado por el Ministro de Relaciones Exteriores, Carlos Martínez Sotomayor, para viajar a Estados Unidos, presidiendo la delegación de Chile a la Asamblea General de las Naciones Unidas.

En el oficio mediante el cual el Canciller pidió la autorización constitucional, informó a la Cámara que, además, concurrirá a la reunión informal de Cancilleres, que se efectuará en ese mismo país.

Reglamentariamente, al término de la última sesión, por haber transcurrido cuatro Órdenes del Día, cualquier Comité puede pedir la clausura del debate, para dar paso a la votación.

Despachado este asunto, existe la intención de acordar un breve receso, a fin de conceder un descanso a los diputados, que realizaron un intenso trabajo parlamentario durante la legislatura ordinaria.

EN EL SENADO

En el Senado nada se ha resuelto aún sobre la iniciación de sesiones. El Vicepresidente, Dr. Isauro Torres, dijo el sábado que esperaba conversar hoy al respecto, con el Presidente de la Corporación, don Hernán Videla Lira.

MAÑANA SE REUNE EL CEN DEL PARTIDO RADICAL

Tratará renuncia de dos de los miembros de la Mesa

Mañana celebra sesión ordinaria el Comité Ejecutivo Nacional (CEN) del Partido Radical.

En esa sesión, entre otras materias, el CEN conocerá oficialmente las renuncias presentadas por los diputados Julio Sepúlveda Rondanelli y Emilio Molina Pincheira a sus cargos de primer vicepresidente y secretario general del Partido, respectivamente.

También mañana, a mediodía, se reunirá la Sala de Diputados para considerar las renuncias de sus Comités. Estas renuncias tuvieron su origen en la dimisión de su cargo de Jefe de Comité presentada por el diputado Manuel Rioseco. También se considerarán las renuncias y reemplazos de los delegados de los diputados ante el CEN.

ACTIVIDADES PARTIDARIAS

PARTIDO RADICAL

ASAMBLEA DE PROVIDENCIA.— Cita para el miércoles próximo, a las 19.30 horas, en su local de Manuel Montt 178. El Dr. Juan Garafulic dará una charla sobre la infancia desvalida.

DEPARTAMENTO FEMENINO DE ASAMBLEA DE PROVIDENCIA.— Cita a sesión ordinaria para el miércoles próximo, a las 18 horas, en el local de Providencia 178.

PARTIDO CONSERVADOR

DIRECTORIO DEPARTAMENTAL.— Su presidente, Enrique Arechavala, cita a sesión al Directorio Departamental del Primer Distrito para esta tarde, a las 19.30 horas, en su sede de Compañía 1263.

"Gonzalo Bulnes Pinto" se denominará Asamblea de la Juventud Liberal

En sesión extraordinaria celebrada por la Asamblea de la Juventud Liberal de San Miguel, por unanimidad se acordó dar el nombre de "Gonzalo Bulnes Pinto" a esa Asamblea.

El acuerdo se adoptó luego de una conferencia del señor Juan Araya Araya, candidato a regidor por la comuna, sobre la vida del destacado escritor y político nacional.

Dr. Gustavo Fricke cumplió tres años dirigiendo el SNS

Tres años en el cargo cumplió el Director General del Servicio Nacional de Salud, Dr. Gustavo Fricke, quien asumió sus funciones el 21 de septiembre de 1959.

En estos tres años el Dr. Fricke ha desarrollado una efectiva labor en beneficio de la salud pública. Se destacan entre otras cosas, las siguientes iniciativas:

—Programa de Educación Sanitaria para las 11 Escuelas Normales del país en colaboración con UNICEF y OMS. Se contempla la preparación de los profesores en materias sanitarias para su divulgación pedagógica. A parte de esto, 50 radios de todo el territorio difunden enseñanzas sanitarias a la población y a los estudiantes, en las escuelas chilenas se reciben mensualmente la revista "Por el Camino de la Salud".

—Instalación de un moderno sistema de radiocomunicaciones entre la Dirección General y los servicios de las distintas zonas.

—Se da una nueva y adecuada organización a Relaciones Públicas, que es atendido por periodistas colegiados. De esta sección se difunde la naturaleza la caridad y la diversidad de los servicios prestados por el SNS, e informa orientando y educando al público.

—Se inicia la construcción e inauguración de nuevos hospitales.

—Aumento de camas en la mayoría de los hospitales del país.

—Se inician los cursos de perfeccionamiento del personal en todas las zonas del país.

Además, durante su desempeño figuran otras medidas de trascendencia que han significado un incremento a las prestaciones médicas y sanitarias en todo el país.

Cía. de Consumidores de Gas de Santiago

DIVIDENDO PROVISORIO

Se avisa a los señores Accionistas que se encuentra a su disposición, en las Oficinas de la Compañía, calle Santo Domingo N.o 1061, el dividendo provisorio de $ 0.015 (1.15) bruto por acción, acordado por el Consejo Directivo, con cargo a las utilidades del actual ejercicio.

Santiago, 24 de septiembre de 1962.

EL GERENTE

IMPORTANTE INDUSTRIA NECESITA CONTADOR GENERAL

Amplia experiencia, honorabilidad, con recomendaciones. Buen sueldo. Dirigirse, por carta manuscrita, a: MAIL 22 - Casilla 13-D, SANTIAGO. Ofrecemos reserva absoluta.

¿EL RECETARIO COMPLETO MAS PRESTIGIOSO...? VOYA LA BOTICA PETRIZZIO

DESDE HOY TODA BATERIA LINEA DORADA LLEGA A UD. CON UNA GARANTIA DE 15 MESES

FABRICACION CHILENA

INSA

GENERAL INSA MR

INDUSTRIA NACIONAL DE NEUMATICOS SA

UD. PUEDE TENER LA CERTEZA DE QUE ES UNA

GARANTIA EFECTIVA DE 15 MESES PORQUE LA OFRECE GENERAL INSA

Esto significa que para fabricar cada batería **LINEA DORADA:**

GENERAL INSA emplea las mejores materias primas!

GENERAL INSA utiliza el más moderno proceso de fabricación!

GENERAL INSA cuenta con las más completas instalaciones!

GENERAL INSA ocupa al personal más calificado!

GENERAL INSA realiza 21 controles antes de entregar cada batería!

GENERAL INSA cuida de que su calidad sea invariable!

GENERAL INSA ofrece, además, incluído en el precio, un servicio mensual de revisión, que el cliente puede solicitar a cualquiera de los 254 Concesionarios de **INSA!**

LA CONFIANZA DE **GENERAL INSA** EN SU BATERIA **LINEA DORADA,** LE PERMITE OFRECER ESPONTANEAMENTE SU

GARANTIA EFECTIVA DE 15 MESES

¡UNA GARANTIA **"GARANTIZADA"** POR EL RESPALDO DE UNA GRAN INDUSTRIA!

GENERAL INSA BATERIA **LINEA DORADA** DE GENERAL INSA

LA PRIMERA EN GARANTIA **EFECTIVA** Y LA PRIMERA EN CALIDAD

Polla CHILENA DE BENEFICENCIA

LISTA OFICIAL DE PREMIOS DEL SORTEO Nº 362 DE 23 DE SEPTIEMBRE DE 1962 — EMISION DE 50.000 NUMEROS EN UNA SOLA SERIE

Sorteo N.º 362 - de 23 Septiembre - 1962

PREMIO MAYOR
24324
200 MIL ESCUDOS

TERMINACIONES
4 Y 6

Los boletos cuya última cifra sea "4" ó "6" cobrarán E° 22,00 el entero y E° 1,10 el vigésimo, además del premio que les corresponda según esta Lista.

NOTAS OFICIALES: 1.—LA PRIMERA TERMINACION LA DA EL NUMERO FAVORECIDO CON LOS E° 200.000,00. EL QUE NO COBRARA TERMINACION. LA SEGUNDA TERMINACION LA DA LA ULTIMA CIFRA DEL NUMERO SORTEADO INMEDIATAMENTE DESPUES DEL PREMIO MAYOR, SIEMPRE QUE SEA DIFERENTE A LA DE LA PRIMERA TERMINACION. 2.—LAS APROXIMACIONES NO COBRAN CENTENA, PERO SI EL PREMIO QUE OBTUVIEREN EN EL SORTEO. 3.—LOS PREMIOS SE PAGARAN UNICAMENTE SEGUN ESTA LISTA OFICIAL DESDE EL LUNES 24 DE SEPTIEMBRE DE 1962 HASTA EL 22 DE MARZO DE 1963 (180 DIAS) CON EL DESCUENTO DEL 2% A LOS PREMIOS DE E° 1.000,00, O MAS, QUE CORRESPONDE AL VENDEDOR DEL BOLETO. SI EL VENDEDOR FUERE SUBAGENTE DICHO 2% SE REPARTIRA ENTRE ESTE Y SU AGENTE. 4.—ADEMAS, EL PREMIO MAYOR TENDRA UN DESCUENTO DEL DIEZ POR CIENTO EN CONFORMIDAD A LO ESTABLECIDO EN LA LEY 13964. 5.—NO SE ATENDERA RECLAMO ALGUNO POR SUBSTRACCION, ADULTERACION DE BOLETOS O ERRORES QUE APAREZCAN EN LAS PUBLICACIONES DE DIARIOS, REVISTAS Y TRANSMISIONES DE RADIOS.

ALEJANDRO POILLOT LUNA — Sub Gerente
HERNAN CHADWICK VALDES — Fiscal
FRANCISCO RIVAS WALKER — Gerente

IMPRENTA — Bertrand 870 — Santiago

Nº 005246

Noticiario del Gran SANTIAGO

Las Condes

COMUNAS GEMELAS.— La comuna de Las Condes, de esta capital, y el distrito de Miraflores, en Lima, Perú, han sido declaradas comunas gemelas. Así lo establecieron, en una sesión sostenida en el edificio de la Corporación local, el Alcalde de Las Condes, Carlos Covarrubias Ortúzar, y el Alcalde del Consejo Distrital de Miraflores, Emilio Rodríguez Larrain Pendergast.

El señor Rodríguez Larrain se encuentra en nuestro país con el objeto de asistir a un Consejo de Gobernadores de Clubes de Leones que se realizará en Rocas de Santo Domingo.

En la mencionada reunión, que contó con la presencia del Agregado Cultural de la Embajada del Perú, Miguel Bákula; el Alcalde de Miraflores fue nombrado Huésped Ilustre de la comuna de Las Condes.

Miraflores, con una población de 150.000 habitantes, es un distrito de la ciudad de importancia urbanística y social e intelectual de Lima. Centro eminentemente residencial, ha sido cuna de ilustres peruanos, entre ellos, el escritor Ricardo Palma y el diplomático y literato Raúl Torres Barrenechea.

Tanto el señor Rodríguez Larrain como el señor Covarrubias Ortúzar, estuvieron de acuerdo de que la resolución de hermanar las mencionadas comunas está destinada a estrechar aún más los históricos lazos de amistad entre Chile y Perú, cooperando así en forma efectiva al acercamiento y mutua comprensión de ambos pueblos.

San Miguel

PREMIOS POR AÑOS DE SERVICIOS.— Con motivo de las recientes festividades patrias, fue premiado por la Municipalidad de San Miguel el Secretario de la Corporación, Horacio Vergara, quien ha desempeñado ese cargo durante 36 años. El premio consistió en dos medallas de arte y un diploma.

Recibieron igual distinción los siguientes jefes municipales: Enrique González, de la Sección Patentes; Pedro Díaz, de Subsistencias; Juan Allaga, de Inspección, y Guillermo Leiva, por 25 años como Jefa de Control.

Obtuvieron premios por 20 años de servicios, los señores Carlos Becerra, Víctor Calderón, Gilberto Díaz, Raúl Flores, Segundo Gómez, Abraham Lizama, José Loyola, José Maldonado, Humberto Miranda, Alberto Pinto, y los hermanos Abraham, Benito y Manuel Quezada.

De acuerdo municipal, fueron objeto de distinciones y estímulos recordatorios, el Mayor de Carabineros Fernando Ibacache; el Tesorero de la Corporación, Manuel Melo; el Comisario de Investigaciones, Pedro Gómez, y el Jefe de Identificación, Santiago Quezada.— (Fernando Barros, corresponsal).

Aduana se construirá en Antuco y 6 resguardillos en la costa

VALPARAISO.— Por haber decidido el Ministerio de Hacienda los fondos que se habían presupuestado en un comienzo a la Superintendencia de Aduanas ha modificado el plan de inversiones elaborado por las Aduanas del país.

Se resolvió efectuar, el próximo año, la construcción de nuevos edificios para las aduanas de Ancud y Castro, cuyos inmuebles fueron destruídos por los sismos y maremotos de mayo de 1960. Los trabajos están siendo estudiados por la Dirección de Arquitectura del Ministerio de Obras Públicas, y es menester hacer terraplenes en los lugares en que serán instalados. Para el presente año se anticipó la construcción de la nueva Aduana de Antuco, en la provincia de Bío Bío, que había sido programada para 1963.

La Superintendencia dispuso, asimismo, iniciar, en el último trimestre, la construcción de dos resguardillos, de una cadena de seis, que se instalarán en la zona costera, comprendida entre Las Ventanas y Laguna Verde. Se destinaron, al efecto, 16 mil escudos. Esta cadena de resguardos tiene por objeto efectuar una vigilancia permanente en la costa, para reprimir e impedir el contrabando.

Funcionarios de la Sección Bienes Inmuebles viajarán, en fecha próxima, a Quintero, a inspeccionar el estado de las obras del resguardo, que se está construyendo por intermedio del Ministerio de Obras Públicas, y que debe ser entregado antes de fines de año. Asimismo, visitarán la zona para estudiar el lugar en que quedarán los dos resguardillos. Los otros cuatro se construirán el año venidero.

Se informó que ha quedado pendiente para el año próximo la instalación de un resguardo aduanero en Pisagua. Esta postergación obedece a que la CORFO está haciendo un estudio de planificación urbana, con el objeto de ordenar el resurgimiento de ese puerto, con motivo de la instalación de industrias pesqueras. Mientras tanto, personal de la Aduana de Iquique —que será renovado periódicamente—, permanecerá en la zona fiscalizando las actividades, merced a un ofrecimiento de alojamiento de una de las compañías.

MOVIMIENTO MARITIMO

HOY LLEGAN:
"Oreka Bakke", de Oslo.
"Tridevia", de Arica.
"Serinia", de Punta Arenas.
"Toyo Maru", de Kobe.
HAYANA LLEGAN:
"Vespucio", de Buenos Aires.
"Edanger", de Long Beach.
"Shun Maru", de Kobe.
"Comil", de Talcahuano.
HOY SALEN:
"Maria Elisabeth", para Hamburgo.
"Greta Dan", para Nueva York.
"San Vicente", para Antofagasta.
"Toyo Maru", para Kobe.
MAÑANA SALEN:
"Oreka Bakke", para Oslo.
"Edanger", para Long Beach.

CARTAGENA:

P. Conservador presentará cinco candidatos a regidores

CARLOS CORSI

CARTAGENA.— La Asamblea del Partido Conservador de Cartagena acordó presentar una lista de cinco candidatos para las elecciones de regidores que se efectuarán el primer domingo de abril próximo. De estos cinco candidatos, en su última sesión designó tres, que son Manuel Covarrubias Ovalle, actual regidor que cuenta con amplio respaldo; Carlos Corsi Cherrardelli, joven y dinámico dirigente que cuenta con gran cantidad de simpatizantes; y Luis Romero Plaza, comerciante de la zona, de gran arraigo electoral.

En la sesión de la Asamblea, el candidato Carlos Corsi, a quien le han ofrecido su adhesión los propietarios del balneario que residen en Santiago, hizo una exposición de los problemas de Cartagena, entre otros, de los siguientes: 1) Urgente terminación del puente que une la Población Santa Elisa y el centro del balneario; 2) Modernización y hermoseamiento de Cartagena; 3) Iluminación del camino a San Sebastián; 4) Prolongación de la terraza del balneario hasta San Sebastián; 5) Higiene del balneario; 6) Control de veraneantes en carpas y excursionistas; 7) Instalación de industrias en los alrededores de Cartagena; 8) Alumbrado público y particular en Lo Abarca, y 9) Red de agua potable en la parte alta de Cartagena y en el sector Estación Cartagena.

PRODUCTOS ARIQUEÑOS SON EMBARCADOS PARA EL SUR

ARICA.— En la nave nacional "Isabela", que regresó al sur, fueron enviados para Valparaíso y San Antonio 240 toneladas de azufre de esta región, 40 barriles de aceitunas del Valle de Azapa y 140 citronetas armadas en las industrias ariqueñas.

FELICITACION A CARABINEROS.— El Gobernador Departamental, Antonio Encina, y el Alcalde subrogante, Juan Guillén, en reunión celebrada por la Junta Reguladora del Tránsito, felicitaron al Prefecto de Carabineros, comandante Francisco Sepúlveda, por la eficiente actuación del Cuerpo bajo su mando en las recientes Fiestas Patrias. Carabineros mereció, incluso, el reconocimiento de los numerosos turistas que visitaron Arica durante esas festividades.

POSTA SANITARIA EN LLUTA. Con asistencia de las autoridades, fue inaugurada una Posta Sanitaria de primeros auxilios en la parcela que en el Valle de Lluta posee el Regimiento "Rancagua". La bendición de la Posta estuvo a cargo del Padre Alejandro Lamas, y, a continuación, habló el capitán Leonardo von Krestman, jefe de la Colonia Agropecuaria, y ofreció un Vino de Honor el Comandante del "Rancagua", coronel René Sagredo.

VISITA AL LAUCA.— El conferencista Padre Edmundo Stockin, invitado por el Ministerio de Obras Públicas y la Dirección de Riego, se dirigió a visitar las obras del río Lauca. A su regreso, a fin de la presente semana,ofrecerá una conferencia sobre la mencionada obra, con proyecciones fotográficas.

MURIO ELECTROCUTADO.— Luis Cortes, de 17 años de edad, murió electrocutado cuando pasaba con una carretilla concretera sobre un cable de alta tensión en la industria Banvarte, en la Carretera Panamericana.

DENUNCIA CONTRA JUNTA DE ADELANTO.— Se presentó una denuncia ante los Inspectores de la Contraloría General de la República, que se encuentran en esta ciudad, en contra de la Junta de Adelanto Local, por burlar esta entidad el pago de derechos aduaneros. Ante esta denuncia, el presidente de la Junta de Adelanto, Antonio Encina, ha declarado que existe un error en la tramitación de las pólizas respectivas, por cuanto esa organismo está exento del pago de impuestos.

CONTRABANDO DE HOJAS DE COCA.— A disposición del Juzgado de Turno ingresaron a la Cárcel Benito y Jesús Mamani, detenidos por Carabineros con un cargamento de 50 sacos de hojas de coca en el interior del Departamento que habían traído desde Bolivia. Se estima que este contrabando estaba destinado a una destilería clandestina de fabricación de cocaína que una mafia tendría en el Valle de Azapa y también en Arica.— (Crossa, corresponsal).

En noviembre será rematado el "contrabando del siglo"

Los derechos de aduana eludidos alcanzan a 118 millones de pesos

VALPARAISO.— A mediados de noviembre próximo saldrá a remate, en Tocopilla, el "contrabando del siglo", uno de los más cuantiosos sorprendidos en Chile, en los últimos tiempos. El anuncio lo hizo el jefe de la Sección Remates de la Superintendencia de Aduanas, Fernando Briceño, a su regreso de un viaje al norte del país, destinado a preparar subastas de mercaderías rezagadas, conforme a una petición del Ministerio de Hacienda.

En el último trimestre del año se efectuarán también remates en las Aduanas de Arica, Antofagasta, Coquimbo, Valparaíso y Talcahuano, lo que permitirá nuevos ingresos al Fisco e incorporará al consumo valiosos bienes, hoy inmovilizados.

El "contrabando del siglo" fue descubierto en 1957, en Quillagua, cerca de Tocopilla, y estaba constituído por mercaderías de la más diversa índole, que eran transportadas en tres enormes camiones. Se estableció en esa fecha que el valor CIF de las mercaderías decomisadas ascendía a 115 millones de pesos, y que el monto de los derechos de aduana eludidos llegaba a 118 millones.

Según declaró el señor Briceño, las mercaderías se encuentran en perfecto estado en la Aduana de Tocopilla, y no se han depreciado, a pesar del tiempo transcurrido. Señaló que los artículos serán subastados en tres o cuatro etapas, y que en la primera se incluirán 400 cajones de whisky, juguetes, entre los cuales hay trenes eléctricos, armaduras para anteojos, servicios de cuchillería, porcelana, motonetas, refrigeradores, máquinas de escribir, máquinas de sumar y calcular, radios, lavadoras, etc. En una próxima subasta se incluirán ropas y efectos de uso personal.

Añadió que hay grandes cantidades de mercaderías rezagadas en Arica y Antofagasta. En Arica se efectuará, por primera vez, una subasta, desde que goza de un régimen aduanero especial. La última tuvo lugar en 1951.

En Coquimbo y Antofagasta, los remates se realizarán entre noviembre y diciembre. Las fechas serán determinadas en breve por la Superintendencia de Aduanas.

Vicuña:

SE ORGANIZO SUBCOMITE DE DESARROLLO

VICUÑA.— Quedó formado el Subcomité de Desarrollo de Elqui, dependiente del COPRODE de la provincia de Coquimbo, el que tiene por objeto recibir y estudiar los diversos problemas económicos, sociales y educacionales del Departamento y darles la prioridad que les corresponda de acuerdo con la urgencia de las respectivas necesidades.

Preside el Subcomité, el Gobernador de Elqui, Hernán Carrasco Peralta, en representación del Intendente y del Ejecutivo, y lo integran el presidente del Comité para el Progreso, Orlando Rivera Contreras; el delegado de la Agricultura y Fruticultura, Guillermo Somerville Learmonth, y Emilio Puerta Roldán, por las industrias y el comercio.

El Gobernador, Hernán Carrasco, declaró a LA NACION, que "el Subcomité tiene el firme propósito de remitir al COPRODE, a la mayor brevedad una relación con el análisis crítico de la situación de esta zona, para contribuir así a que, sin pérdida de tiempo, se le dé prioridad a la solución de sus problemas, agravados por los efectos de la desastrosa sequía que afecta a todo el Norte Chico". (S. Retamales, corresponsal).

Un Embajador que no descansa

El Embajador de México, Gustavo Ortiz Hernán, recorre el Sur de Chile, acompañado de los artistas de su país, inaugurando varias de las numerosas obras con que el Gobierno del Presidente López Mateos coopera a la reconstrucción de la zona maltrecha por los sismos. Además de la Escuela, cuya primera piedra colocó ayer en Valdivia, Ortiz Hernán, colocó también la de la Casa del Arte "José Guadalupe Posadas", en una colina de Puerto Montt, frente a la Población Orellana. EN EL GRABADO, el Embajador echa las paladas simbólicas de tierra. Lo contemplan el Intendente, Arnold Schola (al centro), y el pintor Carlos Larozo (el primero desde la izquierda), quien regaló un cuadro al Embajador, como testimonio de gratitud y simpatía de los artistas puertomontinos.

AQUI... EL PUERTO

VALPARAISO. — Se cumplió la penúltima jornada del Concurso Hípico Oficial de Primavera en el jardín de saltos del Regimiento "Coraceros". La prueba principal fue ganada por el capitán Luis Santos, de la Escuela de Caballería, reservada a competidores de primera categoría. El torneo finalizó ayer con diversas pruebas de clausura, entre ellas para damas y juveniles y recorrido de caza y equipos reglamentarios.

Prosiguen con entusiasmo los trabajos de organización de las Fiestas de Primavera en Viña del Mar, que se efectuarán el mes próximo en la ciudad-jardín. Se ha asegurado ya la participación de carros alegóricos en representación de ciudades vecinas, como Valparaíso, Limache, Quillota, Quilpué, etc., lo que contribuye a asegurar el éxito de estas fiestas que organiza el Centro de Padres del Liceo de Hombres de Viña, con el auspicio municipal y cuya finalidad es reunir fondos para la instalación de una moderna sala de biología para dicho plantel.

Pese a haber vencido el plazo otorgado para la instalación de taxímetros en los coches de alquiler, en cumplimiento de acuerdo en tal sentido adoptado por la Municipalidad porteña, nada se ha hecho aún al respecto y estos autos continúan trabajando sin ese implemento de protección de los intereses del público. Ante la serie de justificados reclamos por el arbitrario y alto cobro de tarifas, sin control alguno, que ejercitan muchos choferes y que últimamente ha alcanzado proporciones de verdadero abuso, el Alcalde y regidores se abocarán de nuevo a este problema en forma de obligar a la inmedita colocación de taxímetros, con un tarifado uniforme y que ponga fin a los abusos, junto con cumplirse una determinación ya acordada al respecto.

Dentro del plan de obras de pavimentación y reparaciones de calzadas y veredas en determinados sectores de la ciudad, a comienzos de octubre se iniciarán los trabajos de pavimentación de la Avenida Argentina, cuya calzada ha sido ampliada en diversos tramos. La Municipalidad abrió propuestas públicas para nuevos trabajos de esta índole por un valor de 80 millones de pesos, que incluye en especial la parte alta. Para este efecto, la Dirección de Pavimentación ha pedido a las juntas vecinales precisar las calles de sus respectivos barrios que necesitan arreglos.

Desde hoy hasta el 6 de octubre funcionará, en forma permanente en este puerto, un curso de segundo nivel para oficiales jefes de Servicios de Control y Presupuestos, Revisores de Cuentas y Contadores de establecimientos dependientes de la IV Zona del SNS. Versará sobre Relaciones Humanas y Administración de Oficinas; Matemáticas y Contabilidad, destinado al perfeccionamiento y capacitación del personal del SNS.

INSTITUTO TECNICO FEMENINO
¡¡ SEÑORA !!
¡¡ SEÑORITA !!
Aprenda una profesión lucrativa:
CORTE Y CONFECCION - PELUQUERIA COMPLETA PARA SEÑORAS - BORDADOS A MAQUINA - MODA INFANTIL - LENCERIA - ECONOMIA DOMESTICA.
Se venden moldes sobremedida de cualquier figurín.
Internado para Señoritas
(Se otorgan Diplomas.
MERCEDES MONTES DE HAUSDORF
Profesora autorizada
Diplomada en Chile y Buenos Aires, y ex Profesora de la Escuela de Verano de la Universidad de Chile.
MONEDA 1881

LEGITIMO SOMIER CIC
CON HUINCHAS Y RESORTES DE ACERO
1 y 1½ plaza
E° 5 MENSUAL
CIC
4° PISO
Además, puede ganar VARIOS MILLONES en el "Juego de la Suerte"
CASA García
alameda esq. avenida españa
Compre con tranquilidad. Estacione cómodamente su automóvil frente a nuestra casa.
CADA SECCION UNA TIENDA - CADA ARTICULO UNA OCASION

Importación directa para Municipalidades, Hospitales, Cruz Roja Chilena, etc.

AMBULANCIA
Jeep
UTILITARIA
ESPECIAL PARA CHILE
PARA TODO TERRENO
Veloz y segura con tracción sencilla o a las 4 ruedas con 2 o 4 camillas
Siempre llega rápidamente al lugar de la EMERGENCIA, sean cuales fueren las condiciones del TIEMPO o del CAMINO.
"Si es Jeep es Willys"
SOC. IMPORTADORA WILLYS LTDA.
Blanco Encalada N.° 1737 - Cas. 3657 - Tel. 82887-82888-82889

'ITALIA'
SOCIETÀ DI NAVIGAZIONE
PROXIMAS SALIDAS
Desde Valparaíso
Vía Panamá
MARCO POLO 4 Octubre
A. VESPUCCI 25 Octubre
A. USODIMARE 21 Noviembre
MARCO POLO 18 Diciembre
A. VESPUCCI 11 Enero 1963
Desde Buenos Aires
Vía Atlántico
AUGUSTUS 5 Octubre
G. CESARE 27 Octubre
AUGUSTUS 13 Noviembre
G. CESARE 5 Diciembre
AUGUSTUS 27 Diciembre
Informes en todas las agencias de viajes e
ITALMAR AGUSTINAS 1004 - Santiago
ERRAZURIZ 401 - Valparaíso

Consultorio de Leyes Sociales

DERECHO A ASIGNACION FAMILIAR POR NIETOS Y BISNIETOS HUERFANOS

CONSULTA.— Doña Dolores del C. Retamal, desde La Ligua, nos consulta sobre su derecho a percibir asignación familiar por dos nietos, abandonados por su padre.

Dice nuestra lectora: "Creyendo tener derecho a cobrar asignación familiar por dos nietos, hijos de mi hija, ya fallecida y cuyo padre no se sabe dónde se encuentra, he hecho gestiones, pero me contestan que los niños tendrían que ser huérfanos de ambos padres".

RESPUESTA.— Con arreglo al DFL N.o 245, sobre asignación familiar obrera y a la reforma introducida por el artículo 60 de la Ley N.o 13.305, tienen en la actualidad derecho a percibir asignación familiar los empleados y obreros, públicos o particulares, que justifiquen tener a sus expensas nietos o bisnietos huérfanos menores de 20 años y que no disfruten de rentas.

Interpretando dicho precepto, la Superintendencia de Seguridad Social, organismo rector de las Instituciones de Previsión, ha opinado, en circular N.o 22, de fecha 29 de agosto último, que se debe entender por "huérfano" a aquél a quien falta el padre y la madre o cualquiera de los dos. Asimismo, que el término "faltar" es amplio, en ningún caso sinónimo exclusivo de fallecimiento.

Con arreglo a lo expuesto, esa repartición ha instruido a las Cajas en el sentido indicado, esto es, dando a conocer su interpretación y sosteniendo que debe entenderse por huérfano a quien le falten ambos padres o cualquiera de ellos y que el concepto "faltar" no requiere, forzosamente, la muerte de los padres, sino que cualquier circunstancia que, de hecho, signifique que los padres o uno de ellos faltan al nieto del imponente, lo que equivale a decir que no están con él ni le proporcionan medios de subsistencia.

En resumen, en el caso consultado, Ud. puede cobrar asignación familiar por sus nietos, siempre que sean menores de 20 años y carezcan de recursos propios.

LA INFORMACION QUE UD. NECESITA

ITINERARIO DE AVIONES

LAN
LUNES

Vuelo 100, llega a Santiago a las 10.55 horas, procedente de Mendoza.

Vuelo 150, llega a Santiago a las 16.45 horas, procedente de Buenos Aires, para continuar a las 17.30 horas a Lima, Panamá y Miami.

Vuelo 121, sale de Santiago con destino a Mendoza, a las 8 horas.

Vuelo 109, sale de Santiago con destino a Buenos Aires, a las 8.40 horas.

SALIDAS

8 horas, vuelo 330 con destino a Copiapó y escala en Vallenar.

9.15 horas, vuelo 640 con destino a Puerto Montt y escalas en Concepción, Temuco, Valdivia, Osorno y Castro.

9.20 horas, vuelo 820 con destino a Arica y escalas en La Serena, Vallenar, Copiapó, Chañaral, Antofagasta, Calama e Iquique.

11 horas, vuelo 900 con destino a Arica y escalas en Antofagasta e Iquique.

18.30 horas, vuelo 300 con destino a Concepción.

18 horas, vuelo 600 directo a Puerto Montt.

18 horas, vuelo 902 directo a Arica.

LLEGADAS

14.40 horas, vuelo 331 procedente de Copiapó y Vallenar.

15.10 horas, vuelo 901 procedente de Arica, Iquique y Antofagasta.

16.25 horas, vuelo 611 procedente de Puerto Montt, Osorno, Valdivia, Temuco y Concepción.

18.55 horas, vuelo 921 procedente de Arica, Iquique Calama, Antofagasta, Chañaral, Copiapó, Vallenar y La Serena.

18.40 horas, vuelo 201 directo de Concepción.

21.20 horas, vuelo 601 directo de Puerto Montt.

PANAGRA

LUNES: JET DC-8, "El Interamericano", Vuelo 81. Llega a las 11.45 horas, procedente de Nueva York, con escalas en Miami, Panamá y Lima. Sale a Buenos aires a las 12.45 horas.

Vuelo 80: Llega de Buenos Aires a las 20.45 horas y sale a Nueva York a las 21.45 horas, con escalas en Lima, Panamá y Miami.

21.50 horas, vuelo 903 directo de Arica.

LLEGADAS Y SALIDAS DE LOS AVIONES DE AEROLINEAS ARGENTINAS AL AEROPUERTO DE LOS CERRILLOS (571308 y 571056.), SANTIAGO DE CHILE.

LUNES

CARAVELLE JET. Llegada del vuelo AR-290 desde Mendoza, a las 12.20 horas, con combinación desde Buenos Aires y Córdoba.

Salida del vuelo AR-291, a Mendoza, a las 13.30 horas, con combinación a Córdoba y Buenos Aires.

COMET IV JET. Llegada del vuelo AR-200, de Buenos Aires a las 15 horas, con combinación de Londres, París, Dakar, Recife y Río de Janeiro. Además, Nueva York y Trinidad.

Salida del vuelo AR-201, a Buenos Aires, a las 16 horas, con combinación a Río de Janeiro, Recife, Dakar, Madrid, París y Londres.

ITINERARIO DE TRENES

RED NORTE

Automotor La Calera-La Serena. Sale de La Calera jueves y domingos, a las 10 horas. Los domingos combina en La Serena con automotor a Chañaral.

Automotor La Calera-La Serena. Sale de La Calera, diariamente, a las 22.30 horas. Los jueves combina en La Serena con automotor a Chañaral.

Directo La Calera-Iquique. Sale de La Calera los domingos, a las 10.30 horas.

Ordinario La Calera-Iquique. Sale de La Calera los martes a las 10.30 horas.

Ordinario La Calera-Antofagasta. Sale de La Calera los sábados, a las 10.30 horas.

Mixto La Calera-Coquimbo. Sale de La Calera los lunes, miércoles y viernes, a las 22 horas.

RED SUR

"Flecha del Sur". Santiago-Puerto Montt. Sale de Alameda los jueves y domingos, a las 7 horas.

Automotor Santiago - Linares. Sale de Mapocho, diariamente, a las 7.40 horas.

Ordinario Santiago-San Rosendo. Sale diariamente de Alameda, a las 8 horas, con combinación Talcahuano y Temuco.

Ordinario Santiago-Talca. Sale de Mapocho, diariamente, a las 13.45 horas.

Ordinario Santiago-Talca. Sale de Alameda, diariamente, a la 14 horas.

Ordinario Santiago-Curicó. Sale de Alameda, diariamente, a la 16.30 horas.

Automotor Santiago-Talca. Sale de Mapocho, diariamente, a la 19.30 horas.

"Flecha Nocturna". Santiago Puerto Montt. Sale de Alameda los martes y viernes, a las 20.45 horas.

"El Valdiviano". Santiago-Valdivia. Sale de Alameda, diariamente, a las 21 horas, con combinación a Puerto Montt.

TRENES A VALPARAISO

Expresos diarios: Salen de Mapocho, a las 7.45, 11.45 y 17.45 horas.

Expreso: Sábados, sale de Mapocho a las 16 horas

FARMACIA DE TURNO
Permanente hasta la UNA de la madrugada
Andrade

Destacan labor de la "Casa Propia"

Tras nueve años de constancia y perseverancia en la conquista del hogar propio, la "Casa Propia Ltda." dará viviendas a 249 socios, en sus terrenos de Gran Avenida 11950. En el grabado, el presidente de la Sociedad Cooperativa de Edificación, abogado don Arnaldo Loyola, en una brillante y emotiva improvisación, que arrancó calurosos aplausos de los varones y llenó de emocionadas lágrimas los ojos femeninos, se refiere a la trayectoria de la institución que pronto hará realidad para sus socios la aspiración de la casa propia. Lo acompañan autoridades comunales, y de la Sociedad.

Iniciando las obras de futura poblac "Casa Propia" celebró 9.º aniversa

La Sociedad Cooperativa de Edificación "La Casa Propia Ltda.", tras nueve años de lucha por la conquista del hogar propio para sus asociados, celebró su aniversario haciendo realidad esta iniciativa.

Ante una numerosa concurrencia y autoridades comunales y de la Sociedad, se procedió a la iniciación de las obras básicas de una población que beneficiará a 249 familias de modestos recursos. Tanto las obras de urbanización como la futura construcción, son el producto de operaciones combinadas entre la Cooperativa y la CORVI, mediante convenios de ahorro y préstamos.

El acto se inició a las 12 horas, en Gran Avenida 11950, donde estará ubicada la población, en el cual hicieron uso de la palabra, entre otros oradores, el Alcalde de San Bernardo, Luis Navarro Avilés; el gerente de la Cooperativa, Pedro Cáceres Corvalán, y el presidente de la misma, Arnaldo Loyola.

El lema de "La Casa Propia", "Todos para uno y uno para todos", fue recordado por todos los oradores. El señor Arnaldo Loyola, dijo: "La acción unida de ciudadanos, Gobierno y autoridades, hace posible la solución de los grandes problemas de la patria, como el de la vivienda, que nos proponemos ... para bienestar de ... gares, esposas e hijos".

Cámara de Comercio Minorista cita a reunión para hoy

La Cámara de Comercio Minorista cita a Asamblea General para hoy, a las ... horas, en Santa Rosa 3[illegible], para tratar el problema del cobro excesivo ... tracción de la basura.

La I. Municipalidad de Santiago tendrá una reunión especial en la presente ... para dar una solución ... tiva al respecto.

Pronto tendrán su hogar propio

Todos los socios de la "Casa Propia Ltda." con sus familiares participaron en los festejos con que esta institución celebró su 9.o aniversario. El aspecto principal de la ceremonia fue la iniciación de la urbanización de los terrenos donde la Cooperativa levantará una población de 249 casas para sus socios, gracias a operaciones conjugadas con la CORVI. En el grabado, parte del numeroso público que concurrió a la celebración.

SANTORAL

HOY: N. S. de las Mercedes.
MAÑANA: Aurelio.

INVESTIGACIONES

Servicio de Investigaciones, General Mackenna-Yeatinos .. .. (82211

BOMBEROS

Comandancia en Santo Domingo 975 61171
(Cuerpo de Ñuñoa)
Comandancia en Antonio Varas 2778, teléfono 40057
(Cuerpo de Sn. Miguel)
Comandancia, Gran Avenida 47707 53039

FARMACIAS DE TURNO

SEMANA COMPRENDIDA ENTRE EL 22 DE SEPTIEMBRE AL 29 DE SEPTIEMBRE DE 1962

TELLO Bandera 628; NELSON, Avda. B. O'Higgins 729; PROFESIONAL, San Pablo 2393; MAPOCHO, Matucana 1000; BREMEN, J. J. Pérez 5771; LO FRANCO, Carrascal 4898; BAHQUIN, Huérfanos 2064; STARL Avda. B. O'Higgins 2471; LAS REJAS, Avda. Ecuador 5142; CAUPOLICAN, Bascuñán 1002; BLANCO, San Ignacio 702; ARMENIA, San Diego 1796; LISBOA, José Urrela 621; SAN LUIS, Avda. Pirámide 395; IMPERIAL, Ecuador 899; UNDA, Gran Avenida 9012; ATENAS, Portugal 1053; BERNA, Casablanca 2422; LEGUIA, Augusto Leguía Norte 210; PRINCIPE DE GALES, Príncipe de Gales 5786; PASTEUR, Irarrázaval 329; PABELLONES, Las Carretas 3283; PLAZA ÑUÑOA Irarrázaval 5701; SANTA FILOMENA, Santa Filomena 195; SANTA CLARA, Los Angeles 2001; MARINA, Vivaceta 2082; OHHIGGINS, Independencia 3527; SEPULVEDA, El Salto 2707; URGENCIA (turno permanente), San Francisco 75.

RESULTADO DEL PUZZLE ANTERIOR

Raciones alimenticias que da el Hogar de Cristo constituyen un permanente llamado a los agricultores, proveedores, a las almas de buena voluntad, a quienes rogamos dirigir sus donaciones a Alonso Ovalle 1479.

PALABRAS CRUZADAS

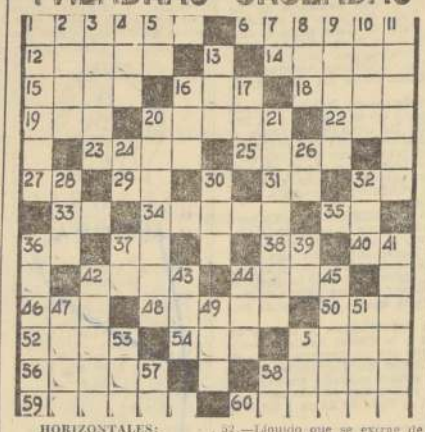

HORIZONTALES:

1.—Insecto coleóptero acuático.
6.—República de América.
12.—Toma por modelo.
14.—Cubrir con una capa de oro.
15.—Precio puesto oficialmente a ciertas cosas vendibles.
16.—Se atreve.
18.—Saludable.
19.—(Santa), madre de la Stma. Virgen.
20.—Galicismo por lo selecto.
22.—Taza redonda sin uso.
23.—Hongo de sombrerillo.
25.—Doble consonante.
27.—La afirmación, en dialecto provenzal.
29.—Nordeste.
31.—Dirigirse a un lugar.
32.—Símb. quím. del osmio.
33.—Contracción.
34.—(Ernesto), historiador francés, autor de los orígenes del cristianismo.
35.—Interj. que indica sorpresa.
36.—Prep. que indica el lugar.
37.—Prefijo privativo.
38.—Consonante.
40.—Símb. quím. del molibdeno.
42.—Alabanza.
44.—Tejido de lana, seda, lino, etc.
46.—Cólera, enojo.
48.—Grasa de los herbívoros (Pl.).
50.—Prep. insep. que denota antelación.
52.—Líquido que se extrae de los frutos.
54.—Donas, regalas.
55.—Movimiento del rostro.
56.—Cerro aislado en una llanura.
58.—Cierto juego.
59.—Capote de monte (Mej.)
60.—Carruaje tirado por caballos.

VERTICALES:

1.—Vagabundo que pertenece a una raza nómade, procedente del Norte de la India.
2.—Oxido de hierro que atrae el hierro.
3.—Manifiestan alegría por que denota alegría (Pl.)
4.—Piojo de las gallinas.
5.—Símb. quím. del sodio.
7.—Prep. lat. que significa junto.
8.—Nosotros.
9.—De Arabia.
10.—Segmento terminal del miembro superior del hombre.
11.—(Juan de), poeta valenciano, autor de Orientales.
13.—De esta manera.
16.—Agua del mar agitada.
17.—Una, enlace.
20.—Sin principio ni fin (Pl.)
21.—Cerdo corredor (Pl.)
24.—Prep. insep. que significa dentro.
26.—Dos letras iguales.
28.—Perro.
30.—Que no admite división.
32.—(Jorge Simón), físico alemán que descubrió la teoría de las corrientes eléctricas.
36.—Mamíferos roedores cubiertos de púas.
37.—Hijo de Tnaco, cambiada en vaca por Júpiter (Mit.)
39.—Artículo.
41.—Injuria, herida, provocación.
42.—Pasar la lengua por una cosa.
43.—Tejido de mallas poligonales.
44.—Expiración brusca del aire contenido en los pulmones.
45.—Amontone en pilas.
47.—Camino, vía.
49.—Comercio en el que se expenden bebidas.
51.—Culpados criminosos.
53.—Recita una oración.
55.—Lista, catálogo.
57.—Notac. music.: opus.
58.—Símb. quím. del bario.

CAJA DE CREDITO POPULAR

GRAN REMATE DE ALHAJAS Y OBJETOS VARIOS
SUCURSAL N.o 4 y N.o 5 — SAN PABLO N.o 2461 al 247[illegible]
MAÑANA, importante remate de alhajas y objetos varios
DESDE LAS 9 HORAS ADELANTE
PRESTAMOS concedidos en ENERO de 1962, con vencimiento en JULIO de 196[illegible]
PAGO AL CONTADO — ENTREGA INMEDIATA

Numeración	Inicial	Terminal	Oficina
ALHAJAS	248.691	250.683	Sucursal N.o 4
OBJETOS	214.173	217.372	Sucursal N.o 4
ALHAJAS	174.861	177.055	Sucursal N.o 6
OBJETOS	206.309	208.337	Sucursal N.o 6

HOY: EXHIBICION, desde las 8.30 hasta las 13.30 horas.
HAY: Anillos, brillantes, colganies de oro, platería, porcelana, cristales, platos, radios; lapiceros Sheaffers, Parker; máquinas de escribir, de coser, de [illegible], juguetes, máquinas fotográficas, prismáticos, loza, servicios, baterías de cocina, [illegible] chas y muchos artículos más.

CAJA NACIONAL DE EMPLEADOS PUBLICOS Y PERIODISTAS

SE RECUERDA A LOS INTERESADOS QUE EL

2 DE OCTUBRE PROXIMO

VENCE DEFINITIVAMENTE EL PLAZO QUE CONCEDIO LA LEY N.o 14.642, PARA ACOGERSE A LA LEY N.o 10.986, SOBRE

CONTINUIDAD DE LA PREVISION

QUE PERMITE EL RECONOCIMIENTO DE SERVICIOS MEDIANTE EL INTEGRO y/o REINTEGRO DE IMPOSICIONES.
LA OFICINA DE PARTES DE LA CAJA PROPORCIONA GRATUITAMENTE FORMULARIOS PARA PRESENTAR LA SOLICITUD RESPECTIVA.

VICEPRESIDENTE EJECUTIVO

CAJA DE CREDITO POPULAR

REMATES

Semana comprendida entre el 23 y el 30 de septiembre de 1962.
Préstamos concedidos en ENERO de 1962, con vencimiento en JULIO de 1962.

MARTES 25, EN LA SUCURSAL N.o 4, SAN PABLO N.os: 2461-2471.
ALHAJAS Sucursal N.o 4. Desde la Póliza N.o 248.691 hasta la N.o 250.683
OBJETOS Sucursal N.o 4. Desde la Póliza N.o 214.173 hasta la N.o 217.372
ALHAJAS Sucursal N.o 6. Desde la Póliza N.o 174.861 hasta la N.o 177.055
OBJETOS Sucursal N.o 6. Desde la Póliza N.o 206.309 hasta la N.o 208.337
MIERCOLES 26, EN LA SUCURSAL N.o 3, AV. MATUCANA 33-35.
ROPA Sucursal N.o 3. Desde la Póliza N.o 63.044 hasta la N.o 72.498
VIERNES 28, EN LA SUCURSAL N.o 2, AV. V. MACKENNA N.o 200.
ROPA Sucursal N.o 2. Desde la Póliza N.o 52.997 hasta la N.o 63.030

EXHIBICIONES: El día anterior al remate.
RENOVACIONES: Sólo se admiten hasta el día anterior a la exhibición.

Pago al contado, en dinero efectivo. — Entrega, al término del remate.

DICK TRACY — POR CHESTER GOULD

JUAN MARINO — POR SAM LEFF

TARZAN — Por Edgard Rice Burroughs

RAMONA — POR JORGE PALACIO