AÑO XXI N.o 7,304
Fundado el 14 de Enero de 1917

LA NACION

(EMPRESA PERIODISTICA "LA NACION", S. A.) (M. C. R.)

Agustinas 1269 — Casilla 81-D.
Teléfonos 82222-7

EDICION DE 22 PAGINAS — SANTIAGO DE CHILE, JUEVES 25 DE NOVIEMBRE DE 1937 — PRECIO EN TODO EL PAIS 60 CENTAVOS

Con Gran Actividad se ha Seguido Desentrañando el Complot "Cagoulard"

LAS INVESTIGACIONES SE HAN DIRIGIDO AHORA A ESFERAS POLICIALES Y DE LA AVIACION, AL PARECER COMPROMETIDAS

Allanóse la casa del Gral Duseignuer, ex jefe de aviación, quien sufrió un largo interrogatorio en la "Sureté"

Han continuado descubriéndose en provincias nuevos refugios y depósitos clandestinos de armamentos

PARIS, 24 (U. P.).— Las investigaciones sobre el complot de los cagoulards se han orientado hoy hacia las esferas policiales y de la aviación, en un esfuerzo para desentrañar todas las ramificaciones del complot sobre la base del descubrimiento de su Cuartel General, realizado ayer en esta capital, y de la confiscación de una cantidad de documentos comprometedores.

La casa del general Duseignuer, ex jefe de aviación, fué allanada y posteriormente el general fué sometido a un interrogatorio de varias horas en la Sureté Nationale pero no han manifestado secretos los resultados tanto del allanamiento, como del interrogatorio.

El gerente de una compañía constructora de aviones, Marius Olive, fué interrogado también esta mañana en la Sureté Nationale y después expresó a la prensa que no era sospechoso, sino que había sido llamado en calidad de testigo a quien la policía había confiado "cierta misión confidencial".

Varias otras personas, relacionadas con la aviación civil y militar, deberán comparecer durante el día ante la Sureté Nationale, pero no se han dado a conocer ni sus nombres ni la naturaleza exacta de las investigaciones que realiza sobre ellas la policía.

Finalmente, se dice que el sargento aviador Raymond Chéron, agregado a la 54.a Escuadrilla de Le Bourget, está implicado en la investigación pero tanto la policía, como sus superiores militares guardan el más estricto silencio sobre sus actividades, y la naturaleza de los cargos que se le han formulado.

La concentración de la investigación alrededor de la aviación ha hecho que cobren mayor fuerza las aseveraciones formuladas, desde hace dos años por la prensa de izquierda, de que las ligas facistizantes tenían numerosos amigos y adherentes, siendo el más notable de ellos el difunto Jean Mermoz.

La fuerza de esas tendencias entre los aviadores, tanto civiles, como militares, era tal que en una época la izquierda acusó al coronel de la Rocque de haber podido trasformar una manifestación de los Croix de Feu en una verdadera demostración aérea. Desde entonces la cuestión había sido algo olvidada por el grueso público hasta que se mencionó el nombre del general Duseignuer en relación con las primeras detenciones provocadas por el descubrimiento del complot de los cagoulards.

Sin embargo, hasta ahora, no había sido acusado el general Duseigneur y, aún más, hace 3 días, hizo una declaración pública negando toda relación con los cagoulards y asegurando que solamente era uno de los jefes de la "Unión de Comitées", junto con Pozzo di Borgo, ex lugarteniente de De la Rocque, pero que sus actividades nada tenían de ilegal.

Como consecuencia del exámen de los documentos confiscados en el Cuartel General de los Cagoulards, rue de Provence, se sabe que se busca al ingeniero Eugene Deloncle, quien está actualmente en Italia, y que su hermano Henri, joyero ha sido arrestado.

Otros de los nombres mencionados en las últimas horas con relación al complot, son los del mayor retirado Joseph Le Marrequier, y Antoine Maneby cuya conducta no está muy clara.

La policía ha prometido, para esta noche, por lo menos otras diez nuevas órdenes de arresto, tanto en París como en Provincias, si bien admite que ninguna de ellas afectará a los jefes principales de la organización, cuyos nombres aún no han sido revelados al público, aún cuando la Sureté ha dado a entender, en reiteradas ocasiones, que ya los conoce.

Ha sido descubierto otro refugio de concreto, semejante a los que se han descubierto en los últimos días, en los alrededores de Dieppe, estimándose que está destinado a servir de cuartel general regional. Este refugio fué hallado en los subterráneos de una villa de propiedad de una señora Ancel, y sus proporciones no corresponden a la superficie del edificio, siendo tanto más sospechoso cuanto que fué construído por el contratista Carol, cuya casa ha sido ya allanada varias veces por la policía.

La actividad de la policía continúa en Provincias; en Toulouse se descubrió un nuevo depósito clandestino de armas en un garage y en Nancy han sido allanadas las propiedades pertenecientes al contratista Volle y al ingeniero Moreau de la Meuse, ambos ya encarcelados con motivo del complot.

En Niza se lleva a cabo una investigación con un doble propósito: esclarecer la muerte del traficante en armas Augustin Juif y descubrir los depósitos de armas de los cagoulards, manteniéndose en reserva, hasta ahora, los resultados obtenidos en ambas direcciones.

Aumenta la huelga automovilística en los Estados Unidos

900 obreros de la planta de la Ford Motor Company en San Luis se plegaron ayer al movimiento

NUEVA YORK, 24 (U. P.).— Continúa la propagación de los disturbios obreros en Estados Unidos, habiendo declarado la huelga hoy a las 6 horas, 900 obreros de la planta de la Ford Motor Company en Saint Louis, que forman parte de las uniones afiliadas al Comité de Organización Industrial (CIO). Se calcula que permanecieron en la planta 100 operarios contrarios a la huelga.

La Unión de Trabajadores Automovilísticos ordenó la huelga, por haberse negado la Ford Motor Company a escuchar las quejas del comité de obreros, y también por haberse negado la compañía a emplear nuevamente a los miembros de la Unión que habían sido anteriormente despedidos.

Esta huelga constituye la tercera tentativa importante de la Unión de Trabajadores Automovilísticos, contra el único productor de automóviles que no ha firmado un contrato con dicho organismo obrero.

Se recordará que el mes pasado la Ford Motor cerró us planta de la ciudad de Kansas, por haber declarado los operarios una huelga y; en parte, para preparar el nuevo modelo de esta marca.

Los operaros acusan a la compañía de mantener una política obrera injusta, y el reclamo correspondiente fué sometido a la Junta de Trabajo.

Automóviles cargados con obreros anti-huelguista se abrieron paso a través de los piquetes de huelguistas que vigilan las entradas a la planta, en medio de una lluvia de piedras. Después de dejar su primer cargamento de trabajadores, volvieron los automóviles a salir a buscar más. Esto dió lugar a luchas cuerpo a cuerpo, y hubo de intervenir la policía. Ha habido buen número de descalabrados y numerosos detenidos.

GRAN PREMIO DE LA EXPOSICION DE PARIS RECAYO EN VARIOS DIARIOS DE BUENOS AIRES

PARIS, 24. — (U. P.).— El jurado de prensa internacional de la Exposición de París otorgó el Gran Premio a "La Prensa", "El Mundo", "Crítica" y "La Razón", anotando la excelencia general y completa alcanzada por la prensa argentina.

"LA GUERRA DEPORTE MAGNIFICO", DICE VITTORIO MUSSOLINI

En un libro titulado "Volando sobre la cordillera etiope", señala "la hermosura de la guerra" a la juventud de Italia

ROMA, 24.— (U. P.)— La definición que hace Vittorio Mussolini de los siete meses de guerra en Etiopia es: "Un deporte magnífico—el más hermoso y el más completo". En un libro de 150 páginas, intitulado "Volando sobre la Cordillera Etiope", el joven hijo del Duce, que participó en la campaña, desde sus comienzos en calidad de teniente-segundo de aviación, señala a la juventud de Italia "la hermosura de la guerra".

Dice Vittorio: "Todo era diversión" Con emocionante franqueza Vittorio describe el bombardeo de la caballería Galla, pocos días antes de la Pascua de 1935. Dice: "Llegamos sobre ellos, sin que se dieran cuenta, e inmediatamente lanzamos nuestros cargamento de bombas. Recuerdo que un grupo de jinetes me dió la impresión de un botón de rosa, al caer en su centro nuestras bombas. Fué una gran diversión y era fácil dar en el blanco, pues nosotros no estábamos demasiado altos y ofrecían un blanco perfecto.

Después de expresar que el bombardeo de Adowa "no nos satisfizo, debido a que sólo había allí chozas, que eran arrasadas, sin que subieran columnas de humo y de llamas, como en las películas norteamericanas". Vittorio agrega: "Un deporte así es en verdad supremo, puesto que el peligro excita nuestros sentidos."

En el prefacio de su obra, Vittorio expresa que el propósito de su libro es hacer "que la juventud italiana aprenda de un hombre joven cual es la sensación de la guerra a los 20 años de edad, poniéndose por encima de la tristeza, y viendo solamente su hermosura.

Vittorio dice que el placer más grande que tuvo durante toda la campaña, fué el bombardeo de Adi-Abo con bombas incendiarias. "Esto fué magnífico. Tuvo efectos trágicos pero hermosos. La mejor diversión consistió en tratar de tocar una gran choza al centro de la población. Tuve que volar tres veces encima de esta choza, antes de tocarla. A la tercera tentativa, di en el blanco; la vi arder y vi saltar de la choza a un grupo de etiopes, que trataba de escapar. Hicimos un incendio capaz de calentar medio mundo."

Vittorio llama a los oficiales europeos que ayudaban a Haile Selassie "chacales blancos desvergonzados". La única referencia que hace de Inglaterra la hace a raíz del bombardeo aéreo de Enderta, cuando dice: "Puedo imaginarme fácilmente cuanto amargo veneno ha debido mascar el corresponsal de Reuter hoy día."

El Pdte. Vargas explica la nueva Carta Fundamental

Insiste en el carácter brasileño de la Constitución recientemente aprobada

RIO DE JANEIRO, 24.—(U. P.) El Presidente Vargas, entrevistado por el corresponsal del "Corriere de la Sera" manifestó que el pueblo brasileño había acogido la nueva constitución con una tranquilidad que no debía de confundirse con la resignación.

Expuso que, por el contrario, esa tranquilidad demostraba que el pueblo esperaba reformas correspondientes a sus necesidades.

Insistió en el carácter brasileño de la nueva Constitución, cuyas reformas le fueron frecuentemente indicadas por varios sectores de la opinión nacional, y agregó: "Si esas reformas coinciden con una u otra legislación extranjera, ello no quiere decir que se quiso adaptar el Estado brasileño a algún modelo ajeno, sino que significa solamente que nuestras necesidades son análogas, en muchos puntos, a las de algunos otros países".

Al referirse a las causas que lo habían inducido a esa reforma, dijo que había la propia situación electoral, que evidenció la gravedad de la situación política interna, y al respecto, criticó la propaganda subversiva hecha durante la campaña electoral.

Manifestó su seguridad de que las nuevas reformas eliminaran totalmente los defectos existentes y que, principalmente, el sufragio indirecto haría desaparecer todos los pretextos para agitaciones periódicas.

Al preguntársele si la representación sindical tendría prevalencia sobre la representación política, dijo:

"Ninguna de las representaciones prevalecerá sobre las otras sino que todas deben coordinar sus acciones en un funcionamiento armónico. Es evidente que el Consejo de Economía Nacional deberá tener, especialmente en el período de consolidación de la nueva ley, una actividad mayor, mas esa actividad no podrá disminuir la importancia de la Cámara de Diputados y del Consejo Federal".

Agregó que consideraba fácil, con la organización actual de los sindicatos, obtener una representación homogénea para la discusión de la futura legislación del Trabajo y también precisó que era necesario tomar en cuenta las diversas condiciones del industrialismo en el Brasil, según las regiones, por lo cual sería necesario proceder, en la legislación, con mayor cuidado que en los países de menor extensión.

"Es indispensable establecer una verdadera colaboración entre las clases productoras de la nación— continuó— para que el Brasil pueda coordinar sus energías y valorizar la inmensidad de sus recursos naturales".

Expuso también que la acción educacional le merecerá especiales cuidados, porque "un Estado fuerte puede encontrar en los jóvenes la justa comprensión de sus necesidades".

Finalmente declaró que "el concepto de nacionalidad deberá ser cada vez más difundido, aconsejándose a los jóvenes qué renuncien a todo egoismo enervante y superen continuamente sus propias acciones ya noblemente realizadas".

La Conferencia de 9 Potencias de Bruselas Levantó Ayer sus Sesiones por Plazo Indefinido

Gran Bretaña ha señalado al Gobierno brasileño la urgencia de que reconsidere la moratoria de la deuda pública

LONDRES, 24.— (U. P.) Mr. Eden dijo a sus interlocutores de la Cámara de los Comunes que se ha impartido instrucciones al Embajador británico en Río de Janeiro para que señale al Gobierno brasileño la urgencia de reconsiderar la moratoria en los pagos de la deuda pública.

En respuesta a algunas preguntas de Liddall, dijo Eden: "Se han dado instrucciones al Embajador de Su Majestad en Río de Janeiro para urgir al Gobierno brasileño a reconsiderar su actitud, en vista especialmente del efecto deplorable que dicha acción poco natural produciría en este país. Estoy esperando el informe del Embajador de Su Majestad sobre los resultados de esta gestión".

HOY SE REUNIRA ASAMBLEA LEGISLATIVA ARGENTINA PARA HACER COMPUTO DE LAS VOTACIONES DE COLEGIOS ELECTORALES

Los principales partidos opositores han resuelto no concurrir a la formación del quorum de la Asamblea y a este efecto se ha ausentado del país la mayoría de los diputados de la Unión Cívica Radical

BUENOS AIRES, 24 (U. P.).— De acuerdo con la convocatoria dispuesta oportunamente por el presidente del Senado, señor Julio A. Roca, en calidad de presidente de la Asamblea Legislativa, debe reunirse esta mañana, a las 15.30 horas.

Las diversas actividades de los partidos políticos, así como los diversos hechos y controversias suscitadas en torno a la reunión han contribuído a concederle trascendentales proporciones al solemne acto de mañana, en que deben computarse los resultados de las votaciones de los colegios electorales, que dieron mayoría a la fórmula presidencial Ortiz Castillo y procederse luego a la proclamación de la misma.

Los principales partidos opositores, la Unión Cívica Radical y el Partido Socialista, han resuelto no concurrir a la formación del quórum de la asamblea, restándole a la misma la posibilidad de contar con el quórum de los tres cuartos, como en todas las oportunidades anteriores que, según algunos constitucionalistas es indispensable para la realización del acto.

Sin embargo, otros constitucionalistas entienden que la Constitución no es terminante en ese sentido y bastaría sólo el quórum de la mitad más uno para celebrar sesión, con el cual cuentan ya los partidos concordancistas que sostienen la fórmula Ortiz Castillo.

Faltando menos de 24 horas para la reunión, los partidos de oposición nombrados han resuelto ya la inconcurrencia, habiéndose ausentado del país la mayoría de los diputados de la Unión Cívica Radical y gran parte de los socialistas para eludir las medidas compulsivas que pueda decretar la Asamblea.

Ayer el Comité Nacional de la Unión Civil Radical formuló una declaración, desechando que la asamblea procede a declarar la cesantía de los legisladores ausentes y los temores derivados de los sucesos del Brasil, reiterando el propósito de mantenerse inflexible a las componendas.

El pensamiento de los círculos oficialistas de la Concordancia no se conocía hoy hasta últimas horas de la tarde, no sabiéndose si resolvería proceder a la proclamación con el quorúm simple o si procedería a agotar los medios compulsivos contra los inasistentes.

En caso que se aceptara el quorúm simple el Presidente declarará abierta la sesión para votar tres puntosa a saber, si la elección de Presidente y Vicepresidente se considerará separadamente, si debe discutirse la validéz de las elecciones de electores, y si a la tercera votación habrá computación de votos.

Procederáse luego al sorteo de la comisión escrutadora, la que de inmediato estudiará las actas de los colegios electorales contenidas en los sobres que abrirá el Presidente.

Terminada la labor y sumados los votos, que en este caso arrojan 245 electores por la fórmula Roberto M. Ortiz y Ramón S. Castillo, y 127 por Marcelo T. de Alvear y Enrique Mosca, el Presidente proclamará a los electos, procediendose a dictar la resolución respectiva, y declarando electos a las personas que ocuparán la Presidencia y Vicepresidencia de la República argentina para 1938-44.

BUENOS AIRES, 24 (U. P.).— Se reunió el bloque demócrata-nacional, principal componente de la Gorcordancia que apoya a la fórmula Ortiz-Castillo y, luego de deliberar sobre la sesión de mañana, dos de sus dedelagose entrevistaron con el bloque radical anti-personalista que integra la concordancia, anunciando después que "se había llegado a un acuerdo para realizar una acción conjunta en todas las situaciones que puedan presentarse mañana en la Asamblea".

Extra-oficialmente se supone que los demócratas-nacionales sustentan la teoría que es suficiente, para la Asamblea de mañana, un quorum de la mitad más uno. En esta forma se evitarían medidas compulsivas.

M. JANSON ORGANIZO AYER UN NUEVO GABINETE BELGA DE UNION NACIONAL

El nuevo Ministerio, formado por la mayor parte de los Ministros del Gabinete anterior, continuará el programa económico y social del ex Premier Van Zeeland

BRUSELAS, 24. — (U. P.) — Oficialmente se anunció que M. Janson logró formar el nuevo Gabinete.

El Ministerio quedó formado por seis socialistas, cinco católicos, tres liberales y un independiente; este último es el general Denis, que ocupará la cartera de Defensa.

El Premier es M. Janson.

Los socialistas son: M. Spaak, en Relaciones Exteriores; M. Deman, en Finanzas; M. Joseph Merlot, en Obras Públicas; M. Achille Delatter, en Trabajo; M. Arthur Wauters, en Salubridad; M. Desire Bouchery, en Comunicaciones.

Los católicos son: M. Bus de Warnaffes, Ministro de Justicia; M. M. Marsk, Ministro de Transportes; M. Phillips van Isacker, Ministro de Economía; M. Edmond Rubbens, Ministro de Colonias; y M. Hubert Pierlot, Ministro de Agricultura.

Los otros dos liberales, aparte de M. Janson, ocupan las siguientes carteras: M. Julius Hoste, Educación; y M. Octave Dierckx, Interior.

Este ha sido llamado Gabinete de unión nacional, y su objetivo primordial será continuar la labor del Ministerio de M. Paul van Zeeland, especialmente en lo relacionado con el programa económico y social. Los miembros del nuevo Ministerio son los mismos que desempeñaban los cargos en el Gabinete de M. van Zeeland, con excepción de MM. Janson, Warnaffee, Marck y Dierckx.

La solución de la crisis fue encontrada finalmente al encontrar un programa en cuyos detalles todos estuvieron de acuerdo, detalles que no serán revelados sino una vez que el Ministerio se presente a la Cámara.

SE APROBO UN INFORME QUE RESEÑA LOS INUTILES ESFUERZOS REALIZADOS PARA PONER FIN AL CONFLICTO CHINO-JAPONES

En una declaración anexa se hace un tibio llamado para que ambos bandos lleguen a la firma de un armisticio

En esos documentos no se condena al Japón y se pasa por alto la petición de ayuda que hizo China

BRUSELAS, 24.—(U. P.).—La Conferencia de Bruselas levantó sus sesiones indefinidamente hoy, a las 17.40 horas, después de celebrar una reunión privada de dos horas, 40 minutos, abandonando así a la China a luchar sin ayuda contra el Japón, después de haber aprobado el informe sobre los esfuerzos realizados por la Conferencia, para poner fin al conflicto en el Lejano Oriente.

El informe hace una reseña de los inútiles esfuerzos para detener el conflicto, y tiene anexo una declaración en que se deja constancia de los elevados principios que animaron a la Conferencia, y se hace un tibio llamado para que las partes combatientes firmen un armisticio. El documento no condena al Japón, y pasa por alto el pedido de ayuda que hizo la China.

Al terminar la reunión, los delegados rodearon a Wellington Koo y a sus consejeros, felicitándolos por la gallardía y moderación con que alegaron a favor de la China. Los chinos partieron descorazonados, sabiendo bien que hay pocas probabilidades de que se vuelva a reunir la Conferencia, aunque solamente fué suspendida, y que se han perdido las esperanzas de obtener la ayuda externa solicitada por China.

Ya al mediodía los chinos habían abandonado las esperanzas, pues la Conferencia había ya resuelto celebrar su reunión, a las 15 horas, no obstante el hecho de no haber sido recibidas por la delegación china, las nuevas instrucciones de Nanking.

Antes de aprobar el informe, y la declaración, la Conferencia efectuó algunos cambios de menor importancia en dichos documentos.

La declaración, primero reitera los principios en que se basa el Pacto de las Nueve Potencias, y en seguida admite que, por el tiempo, la Conferencia no puede hacer nada para restablecer la paz. En tercer lugar, afirma que solamente con una solución pacífica puede tener resultado el arreglo permanente de los problemas del Lejano Oriente, y también declara que tal entendimiento sólo puede ser logrado en colaboración con todos los demás países, que tienen intereses en el Lejano Oriente. En el cuarto lugar, hace un llamado a la China y al Japón, para que cese la lucha, y en el quinto, deja constancia de que la Conferencia levanta sus sesiones indefinidamente, pero volverá a reunirse a solicitud de su presidente, M. Spaak o a pedido de dos miembros.

El histórico informe recuerda la negativa nipona de comparecer ante la Conferencia, y el subsiguiente rechazo del ofrecimiento de paz hecho por la Conferencia. Menciona la declaración de la semana pasada, que censura al Japón, cuyo vigor contrasta con la desteñida declaración e informe aprobado hoy día.

El delegado chino, Wellington Koo, declaró el fracaso de la acción concertada en favor de la paz, y aceptó la declaración habiendo siempre concordado China con los principios que contiene.

Expresó Koo la esperanza de que, cuando la Conferencia se vuelva a reunir, estudie medidas de ayuda efectiva para la China, y medidas restrictivas en contra el Japón.

Mr. Koo, expresó: "En vista de la continuación de las hostilidades en el Lejano Oriente, la delegación China estima que la mera reiteración de los principios no puede ser un resultado satisfactorio de la conferencia porque es inadecuado para hacer frente a la situación en forma efectiva.

"La Delegación China lamenta las sugestiones formuladas ante la conferencia, especialmente las del día 22 de noviembre, con el objeto de que fueran adoptadas medidas positivas y concretas, no hayan sido aprobadas por la conferencia. Por las razones que explica en sus declaraciones ante la Conferencia los días 13 y 22 de noviembre, la delegación china estima que tal acción concertada es indispensable para detener la agresión nipona y apresurar la restauración de la paz en el Lejano Oriente.

Refiriéndose a la cláusula según la cual se suspenden las sesiones de la conferencia, solamente en forma temporal, a fin de permitir a los gobiernos participantes explorar todos los caminos hacia el restablecimiento de la paz, M. Koo, dijo:

"Con respecto de tales exploraciones, por parte de los gobiernos participantes, la Delegación China, no puede menos que expresar el convencimiento de que, a fin de asegurar el éxito de nuevos esfuerzos, no es solamente esencial que sean llevados a cabo en forma rápida y activa, sino que es indispensable que, simultaneamente, se estudie la forma de ayudar en forma efectiva a China, e imponer medidas restrictivas en contra del Japón.

Norman Davis hizo hincapié en que la conferencia solamente entra en receso, para continuar sus esfuerzos más adelante. Dijo que regresa a Estados Unidos, para consultar a su Gobierno sobre los próximos pasos a dar.

Dijo: "Este receso no significa de manera alguna que el problema que hemos estado estudiando haya sido abandonado, o que nuestro interés en solucionarlo haya menguado. El hecho de que no hayamos podido, hasta aquí, encontrar el modo de poner fin al conflicto en forma pacífica, no disminuye nuestro interés y preocupación. Al contrario, ahora es más importante que nunca continuar sincera y activamente buscando los medios de poner fin a las hostilidades, y lograr un arreglo constructivo".

Cranborde declaró estar de completo acuerdo con Norman Davis, y agregó que Gran Bretaña está lista para unirse a cualquiera nueva tentativa de paz...

Italia votó en contra del informe y de la declaración, los 18 países restantes aprobaron ambos documentos.

(PASA A LA PAGINA 9)

Ultimátum a mercados de valores de EE. UU.

WASHINGTON, 24.— (U. P.) La Security Exchange Commision envió un ultimátum a los mercados de valores de Estados Unidos al prevenir su presidente, William Douglas, que los mercados deben cooperar a la eliminación de los abusos financieros o tendrán que sufrir un mayor control federal.

Se considera la declaración como la respuesta de la Comisión a las recientes críticas al Gobierno, haciéndole responsable de la caída de los precios.

Douglas declaró a la prensa:

1. La gerencia de las principales bolsas está en manos de comerciantes profesionales;
2. Hay demasiados miembros de las Bolsas;
3. Los profesionales vendieron en descubierto, "lo que añade un factor de desmoralización cuando el público está afligido", en un mercado de baja;
4. Durante la reciente baja algunos corredores no prestaron al mercado todo el apoyo que pudieron haber proporcionado las compras de los pequeños inversionistas.

NUEVA YORK, 24.— (U. P.) El mercado de valores cerró con tendencia débil en una sesión inanimada; muchos corredores estuvieron ausentes debido a la proximidad del día de fiesta (jueves).

Los corredores estuvieron cautelosos, esperando el resultado de la actual controversia entre el mercado de valores y la Comisión de Valores y Cambio como también de la conversación del Presidente Roosevelt con los dirigentes de las empresas de utilidad pública.

Charles Gay, presidente de la Bolsa de Valores, dijo que esperaba replicar pronto formalmente los cargos de la Comisión de Valores y Cambio, e indicó que la réplica contendrá un programa de la Bolsa de Valores de revisión de su estructura.

Alemania

MEDIDAS CONTRA LA FIEBRE AFTOSA

BERLIN 24. — (U. P.) — Con el fin de impedir la propagación de la aftosa en Prusia Oriental, el Ministro del Interior ha prohibido el envío de ganado a esa región desde otras partes del Reich.

También ha decretado que el forraje sólo podrá ser enviado a Prusia Oriental desde regiones no afectadas por la aftosa.

Es probable una nueva tentativa para arreglar por vías diplomáticas el conflicto del Lejano Oriente

(CORRESPONDENCIA CABLEGRAFICA EXCLUSIVA PARA "LA NACION")

BRUSELAS, 24.—(Especial).—Parece que se hará otra tentativa para restablecer la paz en el Lejano Oriente por medio de vías diplomáticas y no mediante la Conferencia de Bruselas.

Se sabe que Gran Bretaña, Alemania e Italia están ansiosas de mediar, pero el Japón posiblemente no desea aceptar los buenos oficios británicos, mientras que China ha rechazado las ofertas de Alemania e Italia.

Los chinos se encuentran ante una difícil alternativa. Pueden seguir adelante con la lucha con la esperanza de que la conferencia se reúna una vez y los ayude. Pueden llevar otra vez el caso a la SDN, en donde el Comité Consultivo posiblemente se reunirá a principios de diciembre. Pueden cambiar de parecer para buscar la mediación de las potencias fascistas. Pueden seguir luchando ciegamente con la esperanza de provocar un disturbio interno en el Japón. O pueden buscar el armisticio o un arreglo con el Japón a expensas, en parte, de las potencias no asiáticas que tienen intereses en China.

Por lo que se sabe aquí, los chinos continuarán la lucha, para ver lo que el Comité Consultivo puede ofrecerles y en seguida saber si la conferencia en realidad desea reunirse otra vez para ayudarlos.

En seguida, si sus esperanzas se ven defraudadas, buscarán como último recurso la mediación de la potencia o las potencias que cuenten ambien con la aprobación del Japón.—JOSEPH GRIGG.

PAG.

Rusia está consolidando su control en las regiones del noroeste de China 9
La artillería de ambos bandos españoles ha demostrado gran actividad en Aragón y Madrid 9
Chautemps y Delbos irán a Londres a discutir las conversaciones entre Lord Halifax y Hitler 10
El diputado señor Amaro Castro, expulsado de las filas del Partido Socialista 12
La Cámara de Diputados acordó el trámite de simple urgencia para el proyecto sobre cierre de cantinas .. . 12
Se construirá un moderno edificio para el Congreso 12
Autores y cómplices del secuestro del senador don Julio Martínez Montt fueron interrogados por el juez sumariante 12
S. E. condecoró ayer a los aviadores franceses con la Orden "Al Mérito" 14
A las 4 de la madrugada se dirigió a Los Andes el último curso de la Escuela Militar 13
Dueños de autobuses aceptarán alza de la bencina en comunas que autoricen mayores tarifas 14
Se acogió ayer una demanda que favorece a ex Ministros de la Suprema y generales en retiro 16
Primera Feria nacional del libro organiza la Sociedad de Escritores 14

.:. AVISOS ECONOMICOS CLASIFICADOS .:.

BARRACA DE FIERRO
Hinze y Boslelmann
Chacabuco 61
TELEFONO 65369
Fierro

N-O.

Indice de avisos económicos clasificados

1.—Alhajas, monedas y antigüedades.
2.—Automóviles, compraventa.
3.—Neumáticos y accesorios.
4.—Rodados en general.
5.—Arriendos buscados:
—Casas, chalets.
—Departamentos, piezas,
—Locales y oficinas.
6.—Arriendos ofrecidos:
—Casas, chalets.
—Departamento, piezas.
—Locales y oficinas.
—Garages.
7.—Turismo y veraneo.
8.—Artículos para deportes.
9.—Arboles, plantas y flores.
10.—Armas, caza y pesca.
11.—Artículos de escritorio, librerías e imprentas.
12.—Abarrotes y comestibles.
13.—Aves, animales y talajes.
14.—Belleza y Peluquería.
15.—Compraventas varias.
16.—Sastrerías e indumentaria.
17.—Diversos.
18.—Educación e instrucción.
19.—Profesionales varios.
20.—Empleados ofrecidos:
—Profs. Parts.
—Domésticos.
21.—Empleados buscados:
—Profs. Parts.
—Domésticos.
22.—Estatutos sociales.
23.—Frutos del país.
24.—Hoteles y restaurantes.
—Residenciales y Pensiones.
25.—Modas, interés para el hogar.
26.—Metales y minerales.
27.—Mudanzas y transportes.
28.—Muebles y menajes en general.
29.—Materiales de construcción.
50.—Máquinas registradoras, escribir y coser.
31.—Motores, maquinarias y artículos eléctricos.
32.—Negocios e instalaciones, compraventa.
33.—Operarios y obreros ofrecidos.
34.—Operarios y obreros buscados.
35.—Objetos y animales perdidos.
36.—Propiedades compran:
—Casas, chalets.
—Quintas, sitios.
—Fundos, chacras.
37.—Propiedades venden:
—Casas, chalets.
Quintas, sitios.
—Fundos, chacras.
38.—Quintas, chacras y fundos.
39.—Productos medicinales y drogas.
40.—Préstamos, acciones, bonos y socios.
41.—Propuestas públicas y particulares.
42.—Personas buscadas.
43.—Permutas.
44.—Radios, pianos, fonógrafos y otros.
45.—Restaurantes y sitios de recreo.
46.—Remates voluntarios.
47.—Citaciones y notificaciones.
48.—Talleres y composturas.
49.—Tintorerías y lavanderías.
50.—Artículos sanitarios.
51.—Utiles científicos.
52.—Vinos y viñas.
53.—Remates judiciales.
—Citaciones, Bombas.

AGENCIAS — DE — "LA NACION"

PARA LA RECEPCION DE AVISOS ECONOMICOS:

SAN DIEGO 1180.— Teléf. 76035.

Cigarrería y Camisería "El Record".

PORTAL EDWARDS 2748, Cigarrería.

PORTAL EDWARDS 2752, Cigarrería.

SAN PABLO 1515, Almacén de Música.

SAN PABLO 3258, Peluquería.

MAPOCHO 2874, Peluquería.

PROVIDENCIA 1340.

PEDRO LAGOS 1120.

RECOLETA 794 Peluquería "Paris".

ALONSO OVALLE 756, Lavandería.

INDEPENDENCIA 319, Agencia de Empleos.

En las agencias se reciben avisos hasta las 8 P. M.

1) ALHAJAS. MONEDAS Y ANTIGUEDADES

;;NOVIOS!! PARA ARGOLLAS. Fábrica Sostín. Nueva York 66. 13 dic.

;;;NO PAGUEN LUJO!!! "La Perla" garantiza composturas relojes 2 años. Precios bajos. Argollas de oro $ 90 par. Monjitas 847, frente "La Bahía". 4 Dic-

ACERO
OCHAVADO, CUADRADO Y REDONDO PARA MINAS
PRECIOS BAJOS
S. SACK
SAN PABLO 1179
MORANDE 817.
31 Dic.

1) ALHAJAS, MONEDAS Y ANTIGUEDADES

"LA ROYAL", ESTADO 56. compra brillantes, esmeraldas, plata, platino; pagando los precios más altos. 28 Nov.

"CASA REAL", ORO, JOYAS, brillantes fantasía, compraventa. Composturas. Compañía 1025 (frente Teatro Real). Teléfono 65855. 7 Dic

ORO, JOYAS, BRILLANTES, plata, platino, boletos, compramos; pagamos más que nadie. Huérfanos 1121, Telef. 86747. 11 Dic.

ARGOLLAS ORO, 14 Y 18 KILATES, macizas, grabadas, desde 96 par. San Diego 780. Relojería Sportman. 2 Dic.

BOLETOS JOYAS BRILLANTES, compro. Nueva York 25, costado Club Unión. 16 Dic

;;ORO!! JOYAS, PLATA, MONEDAS antiguas, necesitamos, pagamos precios increíbles. Bandera 152. 20 Dic.

SEÑORA TRANSFORME SUS joyas antiguas en modernas don de "Méndez". Galería Alessandri 18-C. 31-Dic.

2) AUTOMOVILES, COMPRAVENTA

VENDO SIN INTERMEDIARIOS Ford V-8 de lujo, poco recorrido, radio y equipo extraordinarios, precio 35,000 pesos. Tratar: Las Lilas, frente Puente Arzobispo o Cancillería de EE. UU.—Joseph Maldonado. 31 Nov.

;;AUTOMOVILISTAS!! LLEGARON balatas de todas dimensiones, neumáticos y lubricantes de primera calidad. Descuentos. Chacabuco 15 (depósito de bencina). 26 Nov.

CEMENTERIO AUTOMOVILES repuestos. Chevrolet, Ford. Delicias 2568. 7 Dic

COMPRO, VENDO, PERMUTO automóviles. Facilidades. Itier, Siglo XX 146. 12 Dic

COMPRA-VENTA DE AUTOMÓVILES usados, de todas marcas y modelos. Sociedad Chilena de Automóviles. Delicias 70. 18 Dic.

LUIS MIRAND PROFESOR autorizado, enseña manejar automóviles. Almirante Barroso 755. 19—Dic.

MOTO HARLEY - DAVIDSON perfecto estado, vendo. Franklin 1455. 26 Nov.

VENDO CHEVROLET ROADSTER seis. Perfectas condiciones. Tratar: Nueva York 9, pieza 38, de 9 a 13 horas. 27 Nov.

AUTOMOVIL ERSKINE (STUDEBAKER) cerrado, dos puertas, vendo siete mil pesos. Verlo calle Rodulfo Phillippi 76, teléfono 89961. 27 Nov.

CONTRA DOLOR DE CABEZA ;;Obleas Chinas Li-Wu-Pat!! 24 Dic.

3) NEUMATICOS y ACCESORIOS

;;AUTOMOVILISTAS!! Repuestos Ford-Chevrolet encontrarán Delicias 3585. Teléfono 68814. 1.o Dic.

TELA PARA CAPOTAS, PERGAMOIDES y artículos tapicería; buen surtido y buenos precios, ofrece Santa Isabel 185. Teléfono 86150. 12 Dic.

RUEDAS V-8 CON NEUMATICOS nuevos o de poco uso, adaptables cualquier automóvil. Recibimos las suyas en parte pago. Fono 51322. 10 de Julio 1190. 27 Nov.

VULCANIZACION "EL FERROCARRIL". Delicias 3417. Recibe trabajos de provincias contra reembolso. 6 Dic.

EJES TRASEROS, CORONAS, piñones, cerchas partida Whippet y Willys y varias marcas recibió Copetta. Delicias 2427. 30 Nov.

BATERIAS SPARK TIPO Ford $ 253. Delicias 1740. 18 Dic.

JUEGOS RUEDAS FORD V-8, y Jumbo flamantes, recibo equipos usados, parte pago. Londres 11. 28—Nov.

4) RODADOS EN GENERAL

VENDO CARRUAJES NUEVOS y refaccionada, composturas, llantas gomas, compro carruajes usados. Carrocería: "Federico Ledermann". Delicias 3470, Santiago, teléfono 61845. 2 Dic.

CARRETELA CASI NUEVA, regalo. Villavicencio 207. 25 Nov.

BICICLETA DE OCASION, vendo. Franklin 1455. 25-Nov.

5) ARRIENDOS BUSCADOS

CONTRA NEURALGIAS ;;Obleas Chinas Li-Wu-Pat!! 24 Dic.

6) ARRIENDOS OFRECIDOS

Casas y Sitios

$ 600, 350, 420, 180, 100, 80. Arriendo casas, departamentos, Manuel Rodríguez 718, Aldunate 1155, Manuel Rodríguez 997, San Ignacio 1059, Santa Rosa 368, Gálvez 870. Del Río. Bandera 552. 26—Nov.

ARRIENDASE LOCAL INDUSTRIA o bodega. Nataniel 1435, llaves en el 1437. Tratar Lira 625. 25 Nov.

$ 700, ARRIENDO PLENO CENTRO espléndida casa. Merced 657. Verla de 11 adelante. 27 Nov.

EL VIERNES "LA NACION" obsequia productos

ESENCIA
AGUA DE COLONIA
BARNIZ
ROUGE
CREMA
POLVOS
ELIXIR
BRILLANTINA
LAPICES
ETC., ETC.

AVISE EN LOS ECONOMICOS PARA TENER OPCION A ESTOS REGALOS

6) ARRIENDOS OFRECIDOS

Casas y Sitios

ARRIENDASE ENTREGA 1.o enero espléndido confortable gran chalet esquina, barrio alto. Avenida Chile-España 450, Ñuñoa, con gran quinta 3 mil metros, enteramente plantada, toda clase árboles frutales plena producción, góndola 3 Maruri a la puerta, carros. Irarrázaval tres cuadras. Verlo 2 a 7. 28 Nov.

225-300 ARRIENDANSE CASAS nuevas Nataniel 2036. 25 Nov.

$ 4.. ARRIENDASE CASA. — A... 465. 25 Nov.

$ 150 PLACILLA 0129 ENTRE Delicias-Ecuador, buena casita, recién construida. 25—Nov.

$ 155, ARRIENDO CASITA COQUIMBO 209. Tratar: Portugal 892. 25—Nov.

$ 1.200, ALTOS DIECIOCHO piezas, halls, galería, vecino Forestal. Lastarria 325. 25-Nov.

$ 240, CASITA, 5 PIEZAS, GAY 1733, entre Ejército y Castro. Tratar: 1735. 3—Dic.

220, 180, ARRIENDANSE CASAS, 5 piezas. San Ignacio 868. 26 Nov.

$ 700, MAGNIFICO CHALET. Teléfono 51103. 29 Nov.

DEPART. Y PIEZAS

PIEZAS, DEPARTAMENTOS amoblados, baño, teléfono, sin comida. Arriendo por meses. "Grand Hotel". Huérfanos 1164. 1.o Dic.

DEPARTAMENTOS, PIEZAS, cómodas, completa independencia, baños, teléfono, casa familia, ofrezco personas honorables Prat 1016, frente Teatro Coliseo 25 Nov.

DEPARTAMENTO, BONITAS piezas con o sin pensión, casa de familia. Tratar toda la mañana. Delicias 540, casa D. 30 Nov

GRAN SALA, BASTANTE LUZ, buenas reuniones, arriendo. 21 Mayo 585. 2.o piso. 7 Dic.

LOCALES Y OFICINAS

LOCAL CON CASA ARRIENDO entrega inmediata. Avenida Diez de Julio, cerca Vicuña Mackenna, edificio concreto. Tratar: Teléfono 64738. Casilla 1952. 26-Nov.

S. SACK
FIERRO NACIONAL
REDONDO-CUADRADO-PLANO
SECCION ESPECIAL
Sn PABLO 1179
MORANDE 817
31 Dic.

7) TURISMO Y VERANEO

"QUINTERO". CASA AMOBLADA, 9 dormitorios, 2,500, temporada. Tratar: 21 de Mayo 547. 30 nov.

CARTAGENA, PLAYA CHICA, frente al teatro. Residencial Coello. Lo mejor en comidas, piezas y atención. Departamentos para familia. Precio diciembre $ 15.00 9 Dic.

9) ARBOLES, PLANTAS Y FLORES

RECIBIMOS PLANTAS DE tomates, ají, berenjenas, camotes, semillas barmi, árabe. Semillería Valenzuela. Mercado Central. Despachamos provincias contra reembolso. Catálogo gratis. 6 Dic.

SE VENDEN NARDOS POR mayor y menor. Mercado Central. Rosa Suazo. 5—Dic.

JACINTOS D' HOLANDA, — Tulipas Duc d'Toll—, Darwing, Crocus, Bulbos, Azafrán comestible, Anémonas, Ranúnculos de Persia Gladiolus, todos importados de Holanda, estoy despachando Aduana — Casa Importadora, Alejandro de la Guarda, Morandé 707. 26 Nov.

SIEMBRE AHORA RAYGRASS Lawhgrass trébol enano. Creening-Ben,. Chépica, alemana; hortalizas, recibidas Europa. Casa Importadora. Alejandro de la Guarda. Morandé 707. 26 Nov.

ARBOLES, ARBUSTOS, PLANTAS, tierra hoja, de litre, maceteros greda; ofrece: Criadero Corrial. Alameda esquina Arturo Prat. 6 enero

CEBOLLAS VENDO ALMACIGO. Gran Avenida 6995. 25—Nov.

ROSAS FLORIDAS, BONITA colección, plantas trepadoras, arbustos floridos, almácigos de flores, ofrece jardín París-Midi, Avenida Manuel Montt 1079. 7—Dic.

10) ARMAS, CAZA Y PESCA

;;ARMERIA!! SAN DIEGO 59, atiende órdenes provincia. 24 Dic.

11) ARTICULOS DE ESCRITORIO, LIBRERIAS E IMPRENTAS

LA OBRA "BIBLIOTECA DE Obras Famosas", 24 tomos. Perfectísimo estado, ocasión única vendo. Edison 4351. Comuna Quinta Normal. 27 Nov.

12) ABARROTES Y COMESTIBLES

PAPAYA "BROCKWAY" SIEMPRE la mejor. Comerciantes, repartidores, buenos descuentos. Teléfono 51833. 10 Dic.

13) AVES, ANIMALES Y TALAJES

AUMENTE LA POSTURA DE sus Rhode Island. Quedan algunos gallos hijos de grandes ponedoras. Criadero Rhode Island, Avenida J. P. Alessandri 424. Teléfono 43207. Precios rebajados. 30 Nov.

14) BELLEZA Y PELUQUERIA

ONDULACION PERMANENTE. Croquiñol al aceite. Peluquería Japonesa. Portal Edwards 2732. 1.o Dic.

NUEVO SISTEMA ONDULACION permanente al croquignol. Máquina Alemana (importada), sin electricidad. Pida su hora al teléfono 89558. R. Valiente, ex jefe de Gath y Chaves. Unión Americana 16. 28 Nov.

;;ADELGACE!! CON BAÑOS turcos de cajón individuales. Instituto Belleza Victoria. Pasaje Matte 65. 28 Nov

PEINADOS "VILLACURA". Puente 562, 3.er piso. Permanente perfecta última novedad croquignol al aceite. Solicite hora. 26 Nov.

SEÑORITA, CONSERVE SU ondulado usando la nueva brillantina para permanente. Véndese únicamente, Peluquería Japonesa. Delicias 2732. 18 Dic.

PERMAMENTISTAS: EMPLEEN líquido al aceite preparado por Vitale. Véndese desde cuarto litro. Remitimos Provincias. — Peluquería Japonesa. Delicias 2732. 18 Dic.

;;ONDULACION PERMANENTE!! al Croquiñol, sin electricidad, desde 40 pesos. Peluquería de la Cruz. San Antonio 380. 11 Dic.

LINDAS PERMANENTES DESDE $ 40 donde "Chela". Serrano 16, teléfono 68744. 30 Nov.

15) COMPRAVENTA VARIAS

DEL FABRICANTE AL CONSUMIDOR. Jarcias acero, cordeles, hilos de cáñamo. Fábrica, Delicias 3786, teléfono 65206. 28 Nov.

CARBURO EN PASTA VENDE a precio más bajo de plaza, Fundición Grajales. Calle Grajales 2548, Santiago. 28 Nov.

PARA COCHES GUAGUAS, vaya a Santo Domingo 1375, no tiene competidor en precios; y en fabricación. Envío contra reembolso. Descuento 10 por ciento. 7 Dic.

LA FABRICA DE REFRIGERADORES Cóndor, ofrece a su distinguida clientela un gran surtido de éstos a base de hielo, especialmente a comerciantes unos grandes para negocio. Rosas 1663. Teléfono 66458. Felipe Tourery. 6 Dic.

CONTRA NEURALGIAS ;;Obleas Chinas Li-Wu-Pat!! 24 Dic.

16) SASTRERIAS E INDUMENTARIAS

PARA CAMISAS, CORBATAS, barato, directamente a la fábrica. Rosas 1188. Despachamos reembolsos. 20 Dic.

REGALAMOS CASIMIRES, desde $ 25, nacionales; desde $ 50, importados. Depósito de fábricas. Por mayor, precios especiales. Salazar, Bengoa y Cía. Ltda. Alameda 2783, esquina Libertad. 13 dic.

FABRICA DE CASIMIRES Y CASINETAS. MOLINA 999. DOMB Y CIA. 17 Dic.

LA MEJOR HECHURA TERNOS, corte irreprochable, transformaciones, virados composturas en García Reyes 781. 25 Nov.

"SASTRERIA SALAZAR", EJECUTA hechuras, viraduras, composturas. Precios bajísimos. Alameda 2783. 13 dic.

SASTRERIA "LA ELEGANCIA" Ternos sobre medida, con grandes facilidades pago. San Pablo 2585. 4 Dic.

EL ZURCIDOR JAPONES. SAN Diego 228. Teléfono 86667. 7 Dic.

SASTRERIA MACK CONCEDE crédito 6 meses. San Diego 236. Teléfono 86667 7 Dicb.

SASTRERIA "LA MENDOCINA". San Diego 255, teléfono 66665 concede créditos. 11 Dic.

SASTRERIA "ARGENTINA" San Pablo 1279, ofrece ternos con grandes facilidades. Casimires última novedad. 12Dic.

;SASTRES! CASIMIRES y FORROS, precios de mayoristas, desde un metro. Depósito de fábricas. Casa "Salazar". Alameda 2783. 13 dic.

SASTRERIA "EL CREDITO Nuevo", entrega ternos sobre medida, con facilidades pago.— San Pablo 2675. 14 Dic

300 LE COSTARA UN TERNO sobre medida en casimir importado, en Sastrería Arauco: San Diego 971. 24 Dic.

17) DIVERSOS

LABORATORIO DENTAL ROSAS 2059, planchas, composturas rápidas; precios muy bajos. 25 Nov.

PARA ROMANAS Y BALANZAS, gran fábrica Italo Chilena. Independencia 149. 4 Dic.

OCASION VENDO CUNA DE madera torneada. Covadonga 33, (Barrio Pila). 26—Nov.

DENTADURAS. COMPOSTURAS rápidas, precios bajos. Rosas 2059. 6 Dic.

ALAMBRE
CAÑERIA
METAL DESPLEGADO
S. SACK
San PABLO 1179
MORANDE 817
31-Dic.

18) EDUCACION E INSTRUCCION

CURSOS RAPIDOS, TAQUIGRAFIA, Pitman, modernizada, dactilografía. $ 8: contabilidad, aritmética, inglés. Estado 141 B. 24 Dic.

INSTITUTO MORALES MATUS, San Antonio 79. Cursos diurnos, nocturnos. Contabilidad. Taquigrafía. Idiomas. Dactilografía, en 15 días. Matrícula abierta. 28 Nov.

PROFESORES ESTADO GARANTIZAN preparación exámenes. Delicias 411. 28 Dic.

20) EMPLEADOS OFRECIDOS

SE OFRECE BUENA COCINERA para todo servicio, sin pretensión de sueldo. Prefiere alrededor de Santiago. Escribir: Elvira Núñez M. Correo N.o 15. 30 Oct

ME OFREZCO PARA CUIDAR casa, o como mayordomo, aquí o en alrededores de Santiago. Petronila Letelier. Casilla 81 D. 25 Nov.

OFRECESE A OFICINAS, JOVEN soltero, activo, con buena letra, redacción y ortografía, escribe a máquina; buenas recomendaciones. Luis Alberto Zúñiga Liberona Correo 3. 27 Nov.

SE OFRECE EMPLEADA RECOMENDADA aquí o fuera, para cocina con niñita 7 años. — Compañía 2211. 30 Nov.

VIUDA CON MUY BUENOS INFORMES se ofrece para mayordoma o cuidar casa. Escribir: Doraliza vda. de Bobadilla. Calle Franklin 764, Santiago. 30 Nov.

ME OFREZCO COMO BUENA cocinera o todo servicio, con hija de 17 años; prefiero alrededores de Santiago; sin pretensión de sueldo. Correo 22. Alamira Arena. 30 Nov.

SE OFRECE MATRIMONIO muy honorable para cuidar casa en la temporada de verano o de personas que salgan fuera del país, sin pretenciones. Optimas recomendaciones en la forma que lo deseen. Dirigirse A. L. C. San Francisco 113. 30 nov.

JOVEN 26 AÑOS DESCENDIENTE alemán, solicita cualquiera ocupación o sea Cajero para Casa Comerciales o negocios o cualquier puesto de comfianza, excelentes certificados. Dirigirse: Avenida General Velásquez 172. Pila C. N. M.

21) EMPLEADOS BUSCADOS

PROFS PART.

GANARA $ 30 DIARIOS VENDIENDO medias, calcetines; depositando importe condicional. Jofre 374. 5 Dic.

NECESITO SEÑORITA PARA atender negocio radio. Diez de Julio 396 A. 26 Nov.

DOMESTICOS

NECESITO CAMARERA, BUENA presencia, con recomendaciones al día. Hotel La Gloria. San Diego 275. 25-Nov.

EMPLEADA PARA LAS MESAS, otra lavar tazas, necesito. San Diego 1352. 25—Nov.

EMPLEADA COMPETENTE PARA cocina, necesito. Santa Elena 1267. 25—Nov.

NECESITO COCINERA JOVEN con buenas recomendaciones Serrano 47. 25 Nov.

CONTRA GRIPPE ;;Obleas Chinas Li-Wu-Pat!! 24 Dic.

CHIQUILLA ASEO MEDIODIA. Alonso Ovalle 867. 25 Nov.

NECESITO NIÑA PARA LAS mesas, y ayudante de cocina. Avda. Matta 1456. 25 Nov.

NECESITO EMPLEADA PASTELERIA. Delicias 2125. 25 Nov.

23) FRUTOS DEL PAIS

LANA ULTIMA ESQUILA, compramos en pequeñas partidas. Ernesto W. Pugh y Cía. Galería Alessandri 22,. Casilla 3923. Teléfono 64141, Santiago. 27 Nov.

MANTAS Y PONCHOS PURA Vicuña encontrará en la "Casa Boliviana", Delicias 3460, pasado una cuadra Estación Central. 2 Dic.

24) HOTELES Y RESTAURANTES

Residenciales y Pensiones

;;;OJO!!! QUEEN HOTEL, Monjitas 808, lado "La Bahía". Ofrece sus piezas amobladas con muebles modernos. Completo servicio tolette, agua fría, caliente. Teléfono 67454. 1.o Dic.

;;;OJO!!! QUEEN HOTEL, provisto de modernas habitaciones con todo servicio toilette. Atención esmerada. ;;No olvide!! Queen Hotel. Monjitas 808. Teléfono 67454 1.o Dic.

REGIAS PIEZAS CALLE CASA - quinta, baño, pensión, familia, arriéndase. Portales cerca Teatro, teléfono 68797. 25 Nov.

AITOR HOTEL, ESTADO 45. — Fono 84474. Cambió de dueños Limpieza máxima. Honorabilidad Habitaciones desde $ 7.— Con agua caliente. Propietarios. Dorrego. 10 Dic

;OCASION! AGUSTINAS 2369, espléndidos salones calle, bajos o altos; pieza, hall, comida en aceite. Teléfono y baño. —Nov.

PENSION CASA FAMILIA, ESPLÉNDIDOS departamentos toda independencia, baños, teléfono, ofrezco personas honorables. Prat 1016, frente Teatro Coliseo. 29 Nov.

S. SACK
FIERRO
SAN PABLO 1179

24) HOTELES Y RESTAURANTES

Residenciales y Pensiones

RESIDENCIAL DE IZA mejor instalada del barrio, departamentos a la Alameda, baño, calefacción central, cocina española. Delicias 27.. Teléfono 88665.

CONTRA DOLOR DE MUELAS ;;Obleas Chinas Li-Wu-Pat!!

PIEZA AMOBLADA CON pensión jóvenes solos, baño. Domingo 1225.

FAMILIA HONORABLE ... con pensión lindo departamento, o piezas a la calle ... neda 1898.

25) MODAS, INTERES PARA EL HOGAR

"BAZAR JAPONES" OFRECE gran surtido recién recibido alta novedad en juguetes ... tados, precios nunca vistos ... jitas 809.

"CASA OTTO", SOMBREROS modelos elegantes, distinguidos desde $ 28. Transformaciones finas desde $ 10. San ... 249.

"MAISON VIRGINIA", SOMBREROS lindos, modelos ... desde $ 25. Transformaciones perfectas desde $ 8. ...

COMPRO MAMELUCOS ... hombres y niños, diríjanse a la Fábrica, Morandé ...

DAMOS CREDITOS ... trajes, cuellos, capitas ... Coquimbo 615. Teléfono ...

MANIQUIES ORTEGA: SEÑORAS: vistan a la moda confeccionando sus trajes en maniquíes modernos. Provincias: se ... contra reembolso. Fábrica ... sas 1869.

;;SEÑORA!! TENEMOS ... hermoso surtido en ... visítenos. Ahorrará dinero ... churas y transformaciones ... cios bajos. Elda Chacón ... bertad 37-A.

COMPRE SUS JABONES precios de fábrica. Depósito general de la Fábrica de Jabones Record. Catedral N.o 2... Teléfono N.o 64797

;;;ATENCION!!! MARIA ... caria ofrece por pocos días ... dos sombreros a precios ... dos. Monjitas 764.

CREACION BUENOS AIRES Casa de Modas. Delicias ... Le ofrece la más alta ... modelos elegantes y ... Recibo hechuras entregadas 24 horas, precios módicos.

"CASA OTILIA", SOMBREROS modelos, gran elegancia ... $ 30. Monjitas 780.

"SOMBRERO ELEGANTE" ofrece, modelos alta ... desde $ 30, Rosas 920.

"SOMBRERO PARISIEN" preciosos modelos ... $ 30, aproveche. Moneda ...

COLCHONES, REFACCIÓN domicilio. Fábrica San Diego N.o ... metros Delicias.

MODISTO EUROPEO: ... jes sastres, vestidos, blusas ... formaciones. Hechuras ... Pruebas a domicilio. Teléfono 60409 San Francisco ...

PRIMERA COMUNION ... do traje seda, velo, corona, cena, etc. Riquelme ...

VERANEANTES, ¿POR ... pagar más? Ofrezco ... modelos traje de baño ... renda de $ 35 a 100; ... playa, casa lindos ... res, $ 125; tejo, confecciones de lana, casacas ... Fábrica Francesa. ... 1049.

Mme. MIRIAM, CONCEDE créditos, trajes, abrigos ... Santa Rosa 280. Teléfono ...

FABRICA CARTERAS ... cloche 90. Ventas al detalle ... churas, composturas y ...

BLUSAS DE RICA SEDA ... pieles, liquidamos, menos costo, por cierre de la ... Catedral 1773.

CONTRA DOLOR DE CABEZA ;;Obleas Chinas Li-Wu-Pat!!

28) MUEBLES Y MENAJES EN GENERAL

AMOBLADOS DORMITORIOS, comedores, enchapados ... nes. Muebles sueltos ... bajos. Facilidades ... les. San Antonio ...

BALFOUR LYON ...
MAPOCHO 1250
FIERRO

LA NACION

Santiago, Novbre. 25 de 1937

VACACIONES OBRERAS

Por primera vez en Chile va a organizarse en grande escala el veraneo para las familias de los obreros. Hasta ahora sólo había sido posible sustraer durante algunos días a la mala influencia de las viviendas antihigiénicas, a un número determinado de escolares y de niños pobres, que eran, sin duda, quienes con más urgencia lo necesitaban. Pero continuando el Gobierno en esta feliz iniciativa de proporcionar un efectivo descanso durante los meses de vacaciones a la mayor cantidad posible de trabajadores manuales, propició una reunión de representantes del Ejército, de los Ferrocarriles, de firmas industriales y de instituciones mutualistas, presidida por el Ministro del Trabajo, a fin de que cada cual coopere con los elementos de que dispone, para que puedan instalarse, durante el verano, grandes campamentos en las proximidades del mar o de la cordillera para alojar a los obreros y a sus familias.

La Dirección de Sanidad se hará cargo de la organización sanitaria de los campamentos, del servicio de aprovisionamiento de agua, de la construcción de pozos sépticos y desinfección del vestuario; el Ejército proporcionará los terrenos de que dispone para sus prácticas de tiro, además de las carpas, colchones y útiles de cocina que sean necesarios; los Ferrocarriles otorgarán rebajas considerables para el transporte de pasajeros hasta los sitios de veraneo. Y, por su parte, los industriales se han comprometido a continuar pagándole sus jornales al personal durante los días de descanso.

Mediante esta colaboración de las instituciones estatales con las empresas privadas, será posible hacer efectivo y beneficioso el período de feriado reglamentario para la familia proletaria. Hasta ahora, el obrero que llegaba a fin de año, cansado y abatido por muchas jornadas duras de trabajo, no podía, materialmente, aprovechar en beneficio propio, y mucho menos de su mujer e hijos, los días que las leyes de previsión social le concedían para imponer sus fuerzas y disponerse a una nueva etapa de labor. Los jornales son demasiado insuficientes para pago de pasajes y alojamiento en cualquier sitio alejado de las ciudades, y el trabajador tenía que contentarse con una ociosidad inútil dentro del mismo ambiente viciado de las habitaciones estrechas, sin tener otra expectativa para distraer la monotonía de los días sin trabajo que la cantina, el garito o el burdel. En estas condiciones, el feriado no sólo no representaba un acumulamiento de nuevas energías, sino que, por el contrario, se traducía en un enervamiento peligroso, que en veces resultaba más fatigoso y aniquilador que el trabajo mismo del que se le sustraía para su provecho físico.

Gracias a esta nueva norma que el Gobierno ha pensado darle a la previsión social, con un costo mínimo tal vez bastante inferior al presupuesto diario de un hogar pobre, todas las familias de los obreros podrán recibir un regalo de oxígeno y de sol, en grandes campamentos, en donde el alojamiento y la alimentación colectivos, junto con disminuir los gastos, les proporcionará sanos esparcimientos al aire libre, lejos de la atmósfera contaminada de los centros urbanos.

Es de felicitarse que esta admirable iniciativa haya contado, desde el primer momento, con la decidida cooperación de nuestros industriales y de las sociedades mutualistas. Esta idea, cuya aplicación experimentaremos, a manera de ensayo, en pocos meses más, puede ser el punto de partida de una nueva y gran organización destinada a ampliar y a difundir el gusto por los placeres sencillos del campo y de la playa, en una multitud de seres que no han tenido ocasión de apreciar sus beneficios, porque la dura vida del trabajo y de las privaciones los ha mantenido siempre frente a los más penosos deberes de la vida.

EN DEFENSA DEL NIÑO

Cualquier obra que se realice para defender a la infancia de los riesgos de enfermedades y debilitamiento físico, merece la más amplia ayuda no sólo del Gobierno, sino de la opinión pública.

S. E. el Presidente de la República y los Ministros de Hacienda y Salubridad tuvieron ocasión el sábado de presenciar una sencilla y conmovedora ceremonia con motivo de la inauguración de algunas obras en el Preventorio Infantil de San José de Maipo. La impresión que recogió el Excmo. señor Alessandri y los Ministros que lo acompañaban fué excelente y prometieron todo su concurso para el mejor éxito de la hermosa labor que realiza la Cruz Roja chilena, cooperación que sin duda se ha de manifestar en forma práctica, conocidos como son los propósitos que siempre han animado al Gobierno frente al problema infantil.

En diversas oportunidades ha manifestado el Presidente de la República la preocupación que le merece la infancia desvalida, que no puede ser atendida como se merece por la escasez económica de sus padres o por estar simplemente abandonada.

Mientras el Estado no pueda llegar con abundancia de medios a la solución integral de este problema, es preciso auspiciar las generosas iniciativas que se realizan en el país tendientes a aliviar la condición general de los niños sin recursos. Entre estas obras se destaca, por su buena organización y su sentido práctico, el Preventorio Infantil de San José de Maipo. La forma en que está instalado, sus excelentes construcciones en que predominan el aire y el sol, las amplias y cómodas salas, capaces de albergar a centenares de niños, y el criterio científico que impera en su manejo, lo colocan a la altura de los mejores del mundo, según pudieron constatar los distinguidos visitantes, a pesar de que son escasos los medios con que se ha contado.

Para hacer resaltar la importancia de esta obra, no es inoportuno recordar las altas cifras a que alcanza en nuestro país la mortalidad en general, estadísticas que son aún más sombrías en lo que se refiere a la infancia. Muchas enfermedades, especialmente, la tuberculosis, podrían ser prevenidas por medio de tratamientos racionales de descanso, clima y alimentación adecuada en los niños predispuestos, a fin de enriquecerles su fisiología y colocarlos en situación de defenderse con éxito de ese flagelo.

La obra, en este sentido, del Preventorio Infantil merece ser apoyada por todos los sectores del país, tanto por el Gobierno como por la opinión pública, que no debe escatimar su ayuda a una obra de tan alta importancia social.

Al pasar

PERFUMISTA Y MONARQUICO

PUEDE un perfumista ser un hombre peligroso? He aquí el problema que van a plantearse los aficionados a hurgar en las causas de ciertos actos de ciertos hombres. El nombre de Coty aparece ahora en París comprometido en un complot monarquista. A Coty le conocen de sobra las mujeres. También muchos hombres que acostumbran a poner una gota de perfume en el pañuelo. Los polvos Coty han llenado una época entera de la historia de la frivolidad. Cuando los perfumes no estaban tan vulgarizados como ahora, usar esencia o polvos Coty era una hazaña, porque aparecían entre los más costosos. Algunas damas, hace de esto varios años, dejaban al pasar una estela invisible de perfume. Si era fino e ingravido —hay perfumes bastante pesados que hacen antipática a la persona que los usa—, ya se sabía: era de la marca Coty. Este Coty sabía hacer destilados sutilísimos y precipitaba en sus retortas y tubos diabólicos una esencia que entorpecía los sentidos y hacía más poderosas y enervantes a las mujeres. En fin, la historia de la Casa Coty y sus perfumes, ha ocupado la crónica mundana de todas las ciudades elegantes del mundo.

Y ahora el nombre de ese perfumista que coqueteó con el pueblo, que hasta fundó un diario, "L'Ami du peuple", para hacerse su campaña política, se encuentra en tela de juicio. El castillo que tuvo en vida en el valle de L'Aye, frente a Saint Germain, tiene en los subterráneos una ciudadela admirable con largos corredores iluminados que conducen a vastas salas alineadas artificialmente. El laberinto del castillo de M. Francois Coty podría ser el laboratorio de un mago, si no fuera porque tiene todo el aspecto de un fuerte subterráneo. Tiene varias salidas secretas hacia el Sena para los casos de apuro, y puede servir para encerrarse allí con armas y bagajes por un tiempo indeterminado. Los millones del que fué M. Coty, que incrementaron todas las mujeres, maridos y amantes del mundo, sirven ahora para algo más que para perfeccionar la industria opipara de perfumar a la gente. Están al servicio de la monarquía. Si ella hubiera triunfado en el corazón de los franceses, ya habríamos visto las marcas nuevas de polvos y esencias que la firma Coty iba a lanzar al mercado: "L'Amour de Madame", "Le Roy Galant", "Palais Royal", "Nuit de Versailles", etc.—M.

EL AUMENTO DE LOS GASTOS PUBLICOS

En un extenso discurso, con gran copia de cifras, el diputado de la Acción Republicana señor Claro Velasco, al referirse al proyecto de Presupuestos para el año próximo, hizo una serie de consideraciones sobre los gastos públicos, la necesidad de restringirlos y de dedicarlos a inversiones más útiles y reproductivas.

En muchas de sus observaciones el H. diputado tiene razón, demasiada razón, si así pudiera decirse. Desgraciadamente, esto le quita a sus observaciones el valor práctico que siempre es necesario en el estudio de estos problemas, ya que se limita a señalar aspectos y características de las finanzas nacionales que están en el conocimiento de todos, sin indicar los medios valederos para ponerles remedio. Las soluciones que indica respecto de algunos puntos de vital importancia son demasiado vagas, y se concretan al enunciado de aspiraciones que todo el país siente, incluso el Gobierno, el Parlamento, derechas e izquierdas.

No queremos decir con esto que el discurso del H. diputado no constituya un trabajo interesante, que revela dedicación e interés por estos problemas. Pero debemos precisar que si bien estos trabajos son útiles desde el punto de vista ilustrativo, como documentos de consulta y como fuentes de referencias, tienen en la realidad un valor poco aprovechable, y más bien contribuyen a desorientar a la opinión antes que a darle una idea exacta del problema total, que, en este caso, se compone de innumerables aspectos subordinados a no menos abundantes factores.

Nadie duda de que sería preferible gastar menos, por ejemplo. Pero los Poderes Públicos no pueden proceder con ese criterio simplista, pues tienen que atender a las realidades económicas y financieras, a las necesidades efectivas del país, a las leyes dictadas, a los compromisos que el Estado se ve en la precisión de contraer, al deber de no agravar los problemas sociales, a la atención de las necesidades regionales, al fomento de la producción, en fin, a un cúmulo de factores que se relacionan estrechamente entre sí, que son interdependientes, y cuyo manejo no depende de la voluntad de un puñado de hombres en un instante determinado.

Es efectivo que el presupuesto de gastos de la nación ha crecido en los últimos cinco años, pero ha crecido en función de los fenómenos predominantes en el país durante este lapso. No es justo, sin embargo, tomar como punto de partida para comparaciones los presupuestos de 1932 y 1933 pues son los años en que culminó la crisis económica y financiera del país, que además aún no podía reponerse de las convulsiones, trastornos e incidencias políticas e institucionales, que trajeron como consecuencia el total desquiciamiento del país, por el desorden, la intranquilidad y la desconfianza que obraron lógicamente como factores depresivos de la producción y los negocios. Naturalmente, las finanzas del país se vieron deprimidas y restringidas por estas circunstancias, y el presupuesto de esos años no pudo sino ser el reflejo fiel de la situación nacional.

Repuesto el país en sus quicios normales, restablecida la confianza, y convencida la opinión de que los negocios públicos se manejan con escrupulosa severidad, las actividades generales recuperaron su ritmo ascendente, y en todos los sectores surgieron abundantes demandas de la atención fiscal para satisfacer necesidades largo tiempo comprimidas por la desatención del Gobierno y por las circunstancias inherentes a la crisis. Se debe también tomar en cuenta que este Gobierno ha debido afrontar todos sus compromisos con sus recursos ordinarios, sin que tuviera a mano los expedientes de los empréstitos externos e internos y emisiones más o menos disimuladas, que formaban la base financiera de los Gobiernos anteriores.

La desvalorización de la moneda, el alza del costo de la vida y, en general, de los precios, han sido también factores determinantes del aumento de los gastos fiscales. Ha sido preciso atender con una moneda desvalorizada a pagos abultados por esa misma depreciación. Hubo, desde luego, que aumentar los sueldos en toda la Administración Pública, sin excluir a las fuerzas armadas y de policía. No se podía relegar al hambre a los servidores del Estado para economizar unos cuantos millones. En algunas ramas de la Administración, por ejemplo, la mayor parte de los aumentos han sido destinados a atender el pago de consumos encarecidos en gran proporción, como es el caso de la alimentación en las fuerzas armadas, en la marina, establecimientos de reclusión, etc. Toda clase de elementos, implementos y materiales necesarios para el rodaje y planes administrativos, que hay forzosamente que traer del extranjero, ha habido que pagarlos con un alza enorme y con una moneda depreciada.

No puede, pues, ser un misterio el aumento obligado de los gastos públicos, especialmente en un país como Chile, de economía reducida, en que el principal cliente, el más gran comprador y consumidor es el Fisco. No haber satisfecho esa curva ascendente de los gastos públicos, habría significado sencillamente producir la anemia en una serie de actividades, muchas de las cuales habrían caído en un verdadero colapso sin esa cooperación del Estado, que se ha hecho sentir eficazmente en las diversas ramas de la producción y de los negocios en general.

Es posible, aún más: es seguro que hay en el país un exceso de empleados públicos. El Gobierno es el primer convencido de ello, y principalmente tiene esta opinión el Ministro de Hacienda. Pero no sería, por cierto, un criterio adecuado lanzar ese excedente a la calle, con implacable simplicidad, y decirles: "El Estado no los necesita. Gánense la vida como puedan, y si no pueden, muéranse de hambre". Eso sería crear un problema más serio aún que el que se trata de remediar, sobre todo cuando la clase media atraviesa por una verdadera crisis, porque, efectivamente, ha sido desatendida en sus necesidades más importantes. Si esa masa de hombres fuera echada a la calle y quedara sin recursos, con sus mujeres e hijos, se crearía un factor aún mayor de depresión, con el agravante de que no se podría —ni ellos aceptarlos— crear albergues para mantenerlos a costa de su dignidad humana.

Es muy fácil, en realidad, lanzar extensos discursos, manejar cifras y plantear problemas imposibles de resolver de inmediato. Existe una Comisión Reorganizadora de los Servicios Públicos. Ella propondrá los medios para realizar esta aspiración sentida por todos, pero, en todo caso, el Estado deberá adoptar un método racional para descongestionar la Administración Pública, a medida que se vayan produciendo las vacantes o los retiros, y sin lanzar de golpe a la calle una masa de hombres desesperados.

No cabría ya en este artículo detallar los factores que han motivado un alza en los gastos en determinadas ramas de la Administración. Por lo demás, han sido aclarados hasta la saciedad, y el público los conoce a través de las explicaciones que ha dado el Ministro de Hacienda en el propio mensaje de entradas y gastos para 1938. Es cierto que en la Comisión Mixta ha habido un aumento de 30 millones, pero es preciso descontar, de inmediato, 10 millones que significan simples operaciones de contabilidad. Otros 10 millones han sido casi totalmente absorbidos por construcciones hospitalarias y de establecimientos educacionales. Los restantes 10 millones han sido consignados a petición de los parlamentarios, que se ven en la obligación ineludible de servir los intereses regionales. Son necesidades pequeñas si se miran desde la capital, pero inmensas y urgentes en las zonas, ciudades o pueblos que las sienten. El Gobierno no puede negarse a esas peticiones justas de las provincias, hechas por intermedio de sus representantes en el Parlamento, si ocurre, como en el caso actual, que constituyen necesidades efectivas, impostergables y largamente sentidas.

No se ha revelado, pues, ningún secreto en el discurso que comentamos. Todo es conocido, mucho de ello es razonable y demasiado sabido, sin aludir a esos planes de inversiones trazados cómodamente a la vista del panorama de cinco años de administración ardientemente trabajados, y no en condiciones fáciles, por cierto.

El caso de la señora Flores

Se presta para escarbar un poco en los graves vacíos de nuestro sistema judicial, este desenvolvimiento tan contradictorio que ha tenido el proceso por el asesinato del señor Molina Lackington.

Primeramente, la justicia deja transcurrir varios días sin adoptar medidas que aseguren el éxito posterior de la investigación. En seguida, la viuda de la víctima, señora Emma Flores, aparece sindicada como autora del crimen. El juez instructor ordena su detención y luego la declara y encarga reo. Apelado el auto respectivo, una Sala de la Corte de Apelaciones considera que no hay mérito para procesarla, y la pone en libertad incondicional.

Entra un Ministro de Corte a conocer del sumario. Reúne varios antecedentes, que le sirven para acumular —a su juicio— fundadas presunciones contra la señora Flores, y la viuda del señor Molina Lackington de nuevo es detenida y declarada reo. Esta vez la Corte de Apelaciones confirma lo obrado, y la acusada sufre una larga prisión, hasta que llega el momento en que se expide sentencia definitiva, y es condenada a presidio perpetuo.

Por último, la Corte de Apelaciones, conociendo en grado de apelación de la sentencia, absuelve definitivamente a la acusada, y el Ministro instructor del proceso coloca el "cúmplase" a la orden de libertad, diciendo filosóficamente: "Hágase la justicia de la 5.a Sala".

Tenemos, pues, que, a la postre, no se sabe quién asesinó al señor Molina Lackington. Y después de haberse detenido y vuelto a detener a la señora Flores; después de haberla declarado reo dos veces; después de someterla a una dilatada reclusión; después de haberla marcado con una sentencia condenatoria de presidio perpetuo, como autora de crimen contra su marido, la justicia se descubre para decirle: "Perdone, señora, nos equivocamos. Ud. es inocente".

Véase más: si hubiera querellante particular y se dedujeran recursos de casación contra este fallo absolutorio de 2.a instancia, bien podría resultar que la Corte Suprema anulara la sentencia, y otra Sala de la Corte de Apelaciones volviera a condenar a la persona hoy absuelta. O podría suceder también que la Corte Suprema, conociendo de una casación de fondo, acogiera el recurso y reemplazara la sentencia definitiva de absolución por otra de condena.

Los técnicos, los abogados, los especialistas, dirán: "Pero si esa es la ley. ¿De qué se extraña este periodista ingenuo?" Pues de eso, de que así sea la ley, no debiendo ser así. Porque para "el hombre de la calle", para cualquiera que no se encuentre con su visión tapiada por el ejercicio de las maromas forenses, no puede resultarle buena justicia aquella que se reparte en jueces y Salas, para, en un mismo proceso, declarar los unos "esto es blanco", y los otros "esto es negro". Tal justicia se asemeja demasiado al juicio de los doctores en "El rey que rabió".

Ahora nos notifica la justicia de que la viuda del señor Molina Lackington es inocente. Muy bien. No cabe discutirlo después del fallo absolutorio. Pero esa justicia, que detuvo a esta dama con escándalo, que la martirizó en largo encarcelamiento, que le acarreó profundos daños materiales y morales, ¿con qué la indemniza de todos esos quebrantos, ahora que reconoce su yerro y proclama la inocencia de la acusada? Este es un punto que tampoco ha encontrado salida en nuestra legislación penal.

Las gentes permanecen muy tranquilas mientras un caso como éste no las hiere en carne propia. Y eso sólo significa que no hemos alcanzado todavía un estado de verdadera cultura democrática, que Solón caracterizaba como aquél en que cada ciudadano se siente víctima de toda injusticia que se comete contra los demás.

D. A. G.

Sobre un discurso

"La tarea del periodista es anónima e ingrata; sólo se siente el oficio, que impone tantas amarguras y desengaños y que hace tan llevadera la alegría de la juventud, cuando el amor a la cosa pública hinca profundamente en el alma del escritor".

Recogemos la idea. Estamos obligados a considerarla, porque ella arranca de un maestro de un hombre de letras, de uno de nuestros compañeros de labores. Anónima e ingrata... Sabemos lo que viven nuestras páginas. Solamente la aurora de una mañana. Después el vórtice de la vida. Un recuerdo lejano Y ha concluido nuestra fe ma ñanera. Quedan, en cambio, las páginas del libro, las del folleto, las de las revistas. Las diarias han muerto... ¡Trágica virtud la de nosotros! Damos la sensación de vida y todavía no la damos, cuando ya hemos muerto.

La revista **Atenea** acaba de publicar, en su último número, un discurso. Así debe llamársele: un discurso. Gabriel Amunátegui, al recibir al profesor Roldán en la Facultad de Leyes y Ciencias Jurídicas y Sociales, de la cual es maestro, lo recibió con una pieza académica que hará época.

Roldán, el viejo maestro de derecho constitucional durante más de treinta años es un pretexto para esbozar una época. Y ¡qué larga: 1886-1934. Se han sucedido en el espacio de más de medio siglo tantos acontecimientos, que el historiador esboza con maestría. ¿Qué es lo que le interesa demostrar? Una sola cosa. La ley tiene una autoridad moral. Los pueblos hacen esa ley. El Gobierno vive de la opinión pública Y cualquier atentado contra esos tres principios han conducido a la ruina de la muchedumbres. Las muchedumbres... No son ciertamente las que salen a la plaza. Son las que piensan y dirigen la opinión, las que influyen con la palabra y sus obras en una democracia. Somos los que hacemos un diario, en primer término. Gabriel Amunátegui ha dicho en el discurso que comentamos que el alma del escritor difiere de la del político. Lo sabemos. Pero él es un hombre de letras, y es y ha sido un político. ¿Cuál es esa distancia que quiere establecer el ensayista? Tal vez la que va de la realidad al principio empírico de la forma. El objetivismo del político y la misión del escritor. Pero de fine bien. El alma del político vive de una mística sobre la que basa el sentimiento; el escritor razona. Y no hay nada que atropelle la razón como el poder del sentimiento.

El esbozo de la historia constitucional de Chile que Gabriel Amunátegui ha trazado en las páginas de su discurso publicado en la revista **Atenea**, es una síntesis admirable.

No estamos en presencia de un discurso académico, tampoco de un ensayo: es el suyo un libro por las virtudes de su enseñanza.

GUILLERMO FELIU CRUZ

DIVULGACION AGRICOLA

LA ESCASEZ DE LA FRUTILLA Y SU CULTIVO

En estos últimos diez o quince años nos ha llamado la atención el alza continuada en el precio de venta de esta fruta, que por ser planta originaria del país y crecer expontáneamente en la región sur, nos parece que sus precios de venta al consumidor deberían estar más en armonía con esta condición.

La frutilla, es la primera de nuestras frutas, y la consumimos con tanto agrado, porque, además de ser primeriza, resulta fresca, agradable, alimenticia, razón por la cual deberíamos producirla en grandes cantidades. Sin embargo, deja de estar al alcance de los consumidores, a causa de su alta cotización, en este momento, que es el de su máxima producción; lo que indica que esos precios ya no bajarán. Si averiguamos la causa de estos altos precios, sabremos que la producción es pequeña y de mala calidad, que los frutillares tienden a extinguirse, como consecuencia del ataque de una enfermedad que no se combate con éxito, y que los agricultores no se interesan por su cultivo.

Desde varios años hemos emprendido una campaña a favor de la plantación de nuevos frutillares, llamando la atención a su espléndido negocio. Aparecida la enfermedad hemos indicado el medio de combatirla y las precauciones que debemos tomar para evitar su propagación a las nuevas plantaciones

Hoy en día nos encontramos frente a una situación de hecho, o sea, que los frutillares se concluyen como consecuencia del ataque de una enfermedad, que los agricultores no se interesan por su cultivo, pues disponen de otros más remuneradores, y que no están sometidos a tantas contingencias. En presencia de estos hechos, urge buscar el remedio para que pueda volverse al cultivo de tan importante planta.

El hecho de que la frutilla sea originaria del país no significa que las variedades cultivadas las encontremos en estado silvestre. Estas variedades se formaron en Europa, como resultado de la hibridación de nuestra especie silvestre con la fresa europea; pero su origen nos indica que esta planta encuentra el medio cultural muy adecuado en nuestro país, en el cual se le cultiva en todas partes.

Sin embargo, desde hace diez años más o menos, llamaron la atención en los frutillares de Quillota, la presencia de algunos insectos que perjudicaban al buen desarrollo de esta planta, hasta llegar a destruirlas como factores de producción.

Entre esos diversos insectos el principal es un coleóptero designado **Atiorhynchus sulgicbusus**, que en estado de larva destruye las raíces de la planta. Esta enfermedad se propagó en Quillota, La Cruz etc., y destruyó los principales frutillares; de ahí llegó a Santiago, donde en pocos años ha causado iguales perjuicios, y si no ponemos coto a su propagación, los perjuicios que produce pueden llevarnos a la eliminación de esta planta, por un tiempo suficiente para que por falta de material se destruyan los focos existentes.

Pero no es posible esperar que la naturaleza produzca el efecto indicado. Somos nosotros quienes debemos aplicar los procedimientos conocidos para combatirlo. El cultivo de la frutilla efectuado en buenas condiciones, y explotado en forma debida, rinde utilidades que son estímulo para emprender algunas mejoras. No son raras las cosechas que pasan de diez mil kilos de fruta por hectárea, y dados los precios a que ésta fruta se expende, resulta un buen negocio.

En los nuevos frutillares hay que comenzar por evitar que la planta misma lleve las larvas o huevos del coleóptero indicado. Para ello es necesario cambiar el sistema corriente de su plantación.

Ojalá los nuevos frutillares se plantaran en terrenos lejanos de donde han existido frutillares enfermos; **nunca** deben plantarse en terrenos que se rieguen con aguas servidas de la ciudad, pues la fruta es el mejor medio para propagar las enfermedades infecciosas. (A este respecto debería fijarse rigurosamente el sector dentro del cual debe prohibirse el cultivo de frutillas, fresas y verduras).

Para las nuevas plantaciones será conveniente tomar los estolones más nuevos, cuyo rizoma y raíces no están bien desarrolladas; estos se despojarán de la tierra y se les lavará hasta dejarlos muy limpios, y se les llevará al nuevo local, donde se plantarán en vivero, para criarlos un año o dos, tiempo que permitirá combatir y destruir cualquier demostración que indique la aparición de este enemigo.

Como la larva se desarrolla principalmente en el interior del rizoma de las plantas adultas, donde el insecto pone sus huevos, y de ahí se propagan a las plantas vecinas, evitando el traslado de tales plantas, evitamos también llevar, insectos perfectos o larvas.

Si llegamos al momento en que debemos preocuparnos especialmente del estado sanitario de los frutillares, también debemos preocuparnos de elegir los suelos que mejor le convengan y de fertilizarlos convenientemente, a fin de que no disminuyan su vigor y los rindes, en cantidad y calidad, y así correspondan a lo que esperamos de tal cultivo.

Si llegare a aparecer el **Atiorhynchus** en los nuevos frutillares, desde el primer momento procederemos a combatirlo, arrancando y quemando las plantas enfermas, para destruir los huevos o las larvas existentes; completando la operación con la desinfección del terreno por alguno de los métodos conocidos, como son las inyecciones de sulfuro de carbono. Un resultado semejante se alcanza si aprovechamos el carburo de calcio que se está fabricando en el país el cual, enterrado en pequeños trozos, de distancia en distancia se descompone con la humedad, se desprende el acetileno, gas que impregna el suelo y destruye a toda clase de insectos en cualquier estado, en que se encuentren.

El empleo del carburo presenta la ventaja de su bajo precio y la facilidad de su aplicación. El acetileno no perjudica a la vegetación, de manera que por tales causas se facilita mucho su aplicación.

Un remedio aconsejado para combatir esta enfermedad en los actuales frutillares, está fundado en la posibilidad de inundar el frutillar por doce o más horas, desparramando sobre él, de 80 a 100 kls. de salitre, antes de proceder a la inundación. Este tratamiento exige que los camellones o platabandas sean horizontales, para que puedan cubrirse con el agua estancada. El agua ha de ser clara, para evitar que el légamo cubra las plantas y pueda perjudicarlas. El efecto obtenido se debe a la asfixia por el agua, y tiene que ser eficaz para destruir larvas e insectos perfectos. Este tratamiento exige una repetición.

La plantación de frutillares que corresponde a la horticultura extensiva, está más indicada para la pequeña propiedad, para las colonias agrícolas formadas en los alrededores de la capital, donde cada colono o parcelero tenga una hectárea o dos, a fin de poder darle los cuidados que requiere, y poder combatir, en mejores condiciones, las enfermedades que aparezcan, lo que se hace difícil o imposible cuando se plantan varias cuadras, y a la vez se carece de personal preparado para su cultivo.

Si la inmersión del frutillar es un procedimiento curativo, procede estudiar alguna modificación que permita practicarla con cierta facilidad como ser la plantación en caballetes dobles, y mejor aun en platabandas cóncavas, siempre que se disponga de agua clara para el regadío o las inundaciones.

R. O. G.

UN LORD CONTRA LOS AUTOMOVILISTAS

LORD Mottistone, dijo en la Cámara de los Lores hace pocos días que en las carreteras de Inglaterra morían más personas por accidentes automovilistas que el número de civiles caídos en España en un año de guerra. Habrá quienes hagan un respingo de incredulidad. Nosotros no los seguiremos en ese gesto, porque creemos que Lord Mottistone está en la razón. A renglón seguido el Lord pidió la aprobación de un decreto para confiscar los automóviles de todos los conductores reconocidamente imprudentes.

Si un decreto o una ley especial se aprobara en Chile, creemos que serían muchos los automóviles confiscados y numerosísimos los conductores que deberían entregar su carnet. Como aquí somos bastante más listos que en Inglaterra, dejamos que los conductores temerarios, o imprudentes, o locos, anden sueltos por las calles. Es un espectáculo como otro cualquiera. En las carreteras suelen verse también, especialmente por las noches, automóviles que van a velocidad extraordinaria. Son manejados por los locos sin duda, por esos mismos que se aburren de manejar en la calle. El respeto a la vida ajena— no digamos humana— se conoce poco o la practican muy poco algunos "graciosos" chilenos. Habría que tomar nota del discurso de Lord Mottistone y, si fuera posible, hacerlo traducir al español y repartirlo gratis o "irradiarlo", como dicen ahora, en todas las estaciones como una lección y un ejemplo. Inglaterra tiene millones de automóviles, y densidad bastante voluminosa de transeúntes. Nosotros tenemos sólo unos pocos miles y densidad escasa, escasísima de población, y, sin embargo, una estadística sobre accidentes tal vez nos haría ruborizarnos. Aunque, probablemente, no. La vergüenza es artículo de lujo y cuesta bastante cara su adquisición.— M.

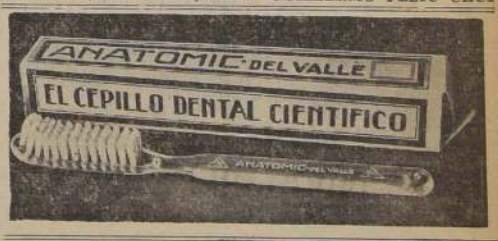

ACCION EFICAZ DEL CONSUL CHILENO EN TACNA, Sr. MORAND

A mediodía de ayer fué recibido en audiencia por el Presidente de la República, el señor Ramón Alcaíde, presidente de la Sociedad de Socorros Mútuos de Chilenos de Tacna, institución que cuenta con más de trescientos socios. El señor Alcaíde informó a S. E. de la labor eficaz de acercamiento chileno-peruano que realiza el Cónsul de Chile señor Luis Morand Dumas, de quien dijo que es altamente estimado en todos los círculos de Tacna. También concedió audiencia ayer S. E. a una comisión del Círculo Femenino Héroes del Pacífico y Oficiales en Retiro integrada por las señoras Berta Novoa de Montauban, Marta Montauban de Doren y Delia Román de Díaz y por las señoritas Amelia Letelier y Marta Doren Montauban. Esta comisión solicitó de S. E. su influencia para obtener un local en que instalar un hogar para las viudas de todos los veteranos del 79 del país y agradeció al Excmo. señor Alessandri la concesión de la personalidad jurídica a la institución. S. E. encontró muy plausible la idea y pidió a la comisión se pusiera al habla con el Intendente don Julio Bustamante, a quien dijo hablaría para que les facilitara la realización de su proyecto.

—El doctor Héctor Orrego Puelma fué recibido en seguida por S. E. con quien conversó sobre la próxima realización de un Congreso de Tisiología.

También conversó con el Presidente el industrial minero del norte, señor Carlos Lanas, sobre asuntos relacionados con la minería.

DESARMONIA SEXUAL

Día a día va cundiendo el entusiasmo con que el público ha acogido la novela "Desarmonía Sexual", de don SAMUEL GAJARDO, Juez de Menores de Santiago.

Ese éxito está ampliamente justificado, pues se trata de una novela de extraordinario interés humano, que expone en forma emocionante las tragedias de la desorientación sexual contemporánea.

Nadie debe dejar de leerla y debe adquirirla hoy mismo en las Librerías Nascimento, Salvat, Tornero y Cultura.

LOS EDITORES.

PROPIEDADES DE RENTA

1.600.000.— AV. B. O'HIGGINS, esquina, cuatro cuadras antes de la Estación Central, propiedad moderna, construcción muy sólida, 962 mts. de terreno. Se compone de diez locales y 14 departamentos; renta anual: $ 132.600. Deuda: 400.000. Ossandón.

850.000.— UNA CUADRA DE LA Plaza Baquedano, edificio moderno con calefacción central; toda construcción de concreto armado, recién terminado. Se compone de seis departamentos de todo lujo; renta anual: $ 64.800. Bandera 168.

800.000.— DELICIAS, PROXIMA Av. España, propiedad compuesta de cuatro casas y dos locales; construcción de ladrillo; superficie total: 3.500 mts. Renta anual $ 52.800. Ossandón.

580.000.— PROPIEDAD ESQUINA, con frente a tres calles; 2.698 mts. cuadrados en total. La propiedad está en buen estado; se compone de doce casas y seis locales. Renta anual: $ 58.920. Deuda: 100.000 Bandera 168.

180.000.— EJERCITO ESQUINA, cuarta cuadra, dos espléndidas residencias, altos y bajos, 750 mts de superficie. Seis dormitorios, 2 baños completos, amplios recibos y dependencias en cada una; garage y un departamento independiente con dos dormitorios, baño y pieza de estudio, hay en la casa de los bajos. Deuda: 150.000. Ossandón.

170.000.— HUERFANOS, A POCAS cuadras del centro, dos espléndidas casas, altos y bajos, independientes: 1.000 mts. de terreno. Los bajos se componen de 7 dormitorios, 4 baños, amplios recibos, dependencias, jardín, galería y 2 garages; altos: 5 dormitorios, 2 baños, recibos y dependencias. Deuda: 200.000. Bandera 168.

390.000.— NATANIEL, 2 CUADRAS de Delicias, edificio moderno con calefacción central, construcción moderna, de todo lujo. Se compone de cuatro departamentos de todo lujo, independientes. Esta propiedad está exenta del 3 o|o impuesto de transferencia y contribuciones. Deuda: 90.000. Ossandón

360.000.— SAN FRANCISCO, ESquina, antes de Av. Matta, propiedad compuesta de 16 casitas y un almacén esquina, con casa habitación; servicios de luz y agua independientes; superficie total: 44x65 mts. Renta anual: $ 36.000 Bandera 168.

350.000.— SAN DIEGO, TERCERA cuadra, propiedad compuesta de dos casas en altos y dos locales comerciales con casa habitación, uno de ellos con un gran galpón de concreto armado; superficie: 1.050 m2. Renta anual: $ 36.600. Deuda: 50.000. Ossandón.

345.000.— ENTRE CALLE LIRA Y Portugal, 4 cuadras de Delicias, propiedad moderna, compuesta de cuatro casas construcción de ladrillo; superficie: 25x42 mts. Deuda: 35.000. Bandera 168.

330.000.— CERCA DE VICUÑA Mackenna, antes de 10 de Julio, propiedad moderna construcción de concreto y ladrillo, calefacción central, esquina. Se compone de dos casas con calefacción central, dos departamentos id. y un local esquina con casa habitación: Renta: 9.5 o|o. Ossandón.

320.000.— CATEDRAL, ESQUINA, antes de Maipú, propiedad compuesta de cuatro casas y cinco locales; superficie: 25x40 mts. Renta anual: $ 34.880. Deuda: 85.000 Bandera 168.

310.000.— CARMEN, ANTES DE 10 de Julio, dos espléndidas casas, altos y bajos, independientes, muy bien tenidas; 6 dormitorios, 2 baños, amplios recibos y dependencias en cada una: 2 patios y garage en la casa de los bajos. Superficie: 491 mts2. Deuda: 137.000 Ossandón.

300,000.— CATEDRAL, INMEDIATAS Av. Brasil, tres casas, dos en altos y una en bajos; superficie: 21 x 55 mts. Renta anual: 24.000. Deuda: 81.000.— Ossandón.

300.000.— Av. CONDELL, INMEDIATA Santa Isabel, 3 cuadras de Vicuña Mackenna, propiedad compuesta de dos casas a la calle y ocho casitas interiores y un sitio anexo con casa; la propiedad en general está en buen estado. Renta: 9,3 o|o de interés.— Bandera 168.

300,000.— CALLE LIRA, CERCA de Jofré, propiedad compuesta de tres casas, una en bajos y dos en altos; superficie total: 850 m2. Renta anual: $ 22,800. Deuda: 70 mil.— Ossandón.

275,000.— LORD COCHRANE, ANtes de 10 de Julio, propiedad con frente a dos calles, compuesta de cuatro casas y una cité; construcción de ladrillo.— Bandera 168.

250,000. AV. ESPAÑA, PROXIMAS Delicias, dos casas, altos y bajos, independientes; 25 x 50 mts. Los bajos se componen de 9 dormitorios, baño completo, numerosas dependencias y patio con parrón; altos: 5 dormitorios, baño completo, amplios recibos y dependencias. Deuda: 60,000.— Ossandón.

250,000.— ROSAS, A POCAS Cuadras del centro, propiedad compuesta de una casa y dos locales comerciales con puerta de fierro; superficie: 14 x 70 mts. Deuda: 96.000.— Bandera 168.

250,000.— CALLE SERRANO, DOS cuadras de Delicias, tres casas, dos en bajos y una en altos; 20 por 20 mts. de superficie Deuda: 40,000.— Ossandón.

235.000.— UN PASO DE DELICIAS lado calle Carrera ,dos espléndidas casas modernas, esquina, altos y bajos, independientes, construcción de lujo, concreto y ladrillo. Cuatro dormitorios, 2 baños completos, recibos, chimenea y dependencias, en cada una. Deuda: 68,000.— Bandera 168.

200,000.— BLANCO ENCALADA, en la mejor situación, dos casas, altos y bajos, independientes, bien tenidas. Los bajos se componen de 4 dormitorios, 2 baños instalados, recibos, dependencias y patio; altos: 6 dormitorios, 3 baños instalados, amplios recibos y dependencias. Deuda: 70.000. Bandera 168.

198.000.— COMPAÑIA, ESQUINA, antes de Esperanza, dos casas, altos y bajos, independientes, muy bien tenidas. Los altos se componen de 5 dormitorios, baño completo, 3 closets, recibos, chimenea y dependencias; bajos: dos dormitorios, baño instalado, recibos con parquets, dependencias y patio. Deuda: 45,000.— Ossandón.

190.000.— CALLE MONEDA, A pocas cuadras del centro, dos casas, altos y bajos, independientes; 13 x 26.80 mts. Cuatro dormitorios, baño, recibos y dependencias, en cada una. Deuda: 52.000. Bandera 168.

180,000. — GRAL. MACKENNA, cerca de Brasil, propiedad compuesta de tres casas y un almacén y ocho casitas interiores; superficie total: 800 m2. Renta anual: $ 18,480.— Ossandón

180.000.— AV. PORTUGAL, PROximas a Jofré, dos casas, altos y bajos, independientes; 14 x 60 mts. Cinco dormitorios, 2 baños, recibos y dependencias en cada una. Renta anual: $ 17,400. Deuda: 90 mil.— Bandera 168.

170,000.— AV. SALVADOR, ESquina, próxima Av. Irarrázaval, propiedad compuesta de ocho casas, un almacén y un local; superficie total: 631 m2. Renta: 10 por ciento líquido. Deuda: 25.000. Ossandón.

170.000.— DIECIOCHO, QUINTA cuadra, dos casas, altos y bajos, independientes; construcción sólida. Los bajos se componen de 4 dormitorios, baño instalado, recibos, galería, dependencias y 2 patios; altos: 5 dormitorios, 2 baños instalados, amplios recibos, galería y dependencias. Deuda: 48 mil.— Ossandón.

170.000.— SANTA ROSA ESQUINA, quinta cuadra, propiedad compuesta de una casa bien tenida y un local con bodega; superficie: 17x50 mts. Deuda: 15.000. Bandera 168.

155.000.— SANTA ROSA, INMEDIATA Diez de Julio, propiedad compuesta de seis casas y un cité de 10 piezas; superficie: 20x50 mts. Renta anual: $ 16.320. Ossandón

150.000.— AV. CENTRAL, MEDIA cuadra de la Gran Avenida, propiedad esquina, compuesta de cinco casas de cinco piezas cada una y un almacén con casa habitación; superficie total: 720 m2. Renta anual: $ 12.600. Deuda: 19.000. Bandera 168

140.000.— AV. RECOLETA, CERca de Santos Dumont, dos casas, altos y bajos independientes; 15x30 mts. Cinco dormitorios, baño instalado, recibos, galería y dependencias en cada una. Renta anual: $ 12.600. Deuda: 55.000, Ossandón.

140.000.— ECHAURREN, PROXImas a Delicias, dos casas, altos y bajos independientes, bien tenidas. Cuatro dormitorios, baño, recibos, galería y dependencias en cada una. Ossandón. Bandera 168.

125.000.— LADO PLAZA BRASIL, dos casas, altos y bajos independientes, bien tenidas; 600 m2. de terreno. Tres dormitorios, baño, recibos y dependencias, en cada una. Ossandón.

125.000.— CALLE HUERFANOS, antes de Esperanza, dos casas, altos y bajos independientes; 16x29 mts. Cinco dormitorios, baño instalado, recibos y dependencias en cada una. Renta anual: $ 11.040. Deuda: 16.000. Bandera 168.

115.000.— GALVEZ. QUINTA cuadra, dos casas, modernas, altos y bajos, construcción de ladrillo. Cuatro dormitorios, baño instalado, recibos y dependencias en cada una. Renta anual: $ 11.400. Ossandón.

100.000.— DIEZ DE JULIO, ESquina, 3 cuadras de Vicuña Mackenna, dos casas modernas, altos y bajos independientes; 2 pisos y subterráneo. Recibos, 2 dormitorios, baño instalado y dependencias en cada una. Deuda: 32.000 Bandera 168.

95.000.— DIEZ DE JULIO, ESquina, situación más comercial; un local con casa habitación y dos casas. Renta anual: $ 11.520. Deuda: 24.000. Ossandón.

90.000.— SAN ALFONSO ESQUIna, 4 cuadras de Delicias, una casa habitación y un local esquina; superficie total: 18,50x34 mts. Deuda: 25.000. Bandera 168.

80.000.— UNA CUADRA DE REcoleta, calle San Cristóbal, propiedad compuesta de cinco casas superficie total: 492 m2. Deuda 30.000. Ossandón.

80.000.— MAPOCHO, CERCA Av. Brasil, propiedad compuesta de 2 locales y una cité de 14 piezas; superficie: 25x70 mts. Renta anual: $ 12.000. Bandera 168.

65.000.— ENTRE AMUNATEGUI y San Martín, antes de Mapocho, dos casas, altos y bajos independientes. Renta anual: $ 7,000. Deuda: 25.000. Ossandón.

70.000.— GRAL. KORNER (Cueto), próximas a Santo Domingo, casa de dos pisos independientes; 3 dormitorios, baño, recibos y dependencias en cada una. Bandera 168.

50.000.— WASHINGTON, 4 CUAdras de Matta, casa de dos pisos altos y bajos independientes, muy bien tenidas, construcción de ladrillo. Tres dormitorios, baño, recibos y dependencias en cada una. $ 6.000 anuales de renta. Deuda: 5.000. Ossandón.

50.000.— CALLE CARMEN, cuadras de Matta, casa de 2 pisos altos y bajos independientes, 10x30 mts. Tres dormitorios, baño, recibos y dependencias en cada una. Ossandón. Bandera 168.

AVENIDA LAS LILAS.

Entre Av. Lyon y Korner, chalet moderno, aislado; 14 mts. de frente, por 50 de fondo. Se compone de 3 dormitorios, baño completo, recibos, dependencias, jardín y entrada de auto. Precio: $ 150.000 deuda a largo plazo: $ 44.000. Ossandón. Bandera 168.

Carlos Ossandón B. -:- Bandera 168

CALIFONTS y CALENTADORES A GAS 'SPLENDID' M.R

Es lo mejor que ha producido la industria nacional.
VEINTE AÑOS de experiencia y de garantía
JOSE CHANES e HIJO,
SAN FRANCISCO 633
30-nov

28) MUEBLES Y MENAJES EN GENERAL

GRAN LIQUIDACION de muebles modernos por inaugurar nuestro nuevo local, el más amplio de Santiago, ofreciendo el surtido más atractivo en muebles modernos, de hermosa presentación, calidad y duración. No encontrarán nada mejor. Grandes facilidades. Ocasión. Sólo este mes. Delicias 3027 al 3035. 2 Dic.

ENAJE COMPLETO DEPARtamento moderno, vendo. Plazuela Sto. Domingo 592, departamento 302. Después almuerzo. 25 Nov.

LA FABRICA "NACIOnal de Muebles". Delicias 2933, sigue con gran éxito vendiendo a precios increíbles su gran surtido, dando facilidades de pago, sin recargo. Delicias 2933. 25 Nov.

¡OCASION!! AMOBLADOS comedor, dormitorio, hall, muebles sueltos. Otorgamos créditos. Delicias 2456. 5 Dic.

¡NO MALGASTE SU dinero! Aproveche la gran liquidación de la "Mueblería "La Buenos Aires", por inaugurar su local. Amoblados de alta calidad al más bajo precio, con grandes facilidades. Bandera 649-655. 2 Dic.

AOBA VENDO ROPERO Y ómoda antiguos. Toesca 2315. 25—Nov.

UEBLES PARA COCINA Y cinas económicas. Carmen 467 23—Dic.

ATENCION!! COMPRE SUS uebles nuevos o usados de ocasión. Máquinas "Singer". Grandes facilidades pago, únicamente San Diego 1877. 18 Dic.

ABRICA MUEBLES", HACEmos toda clase instalaciones icinas, tiendas, etc. Presupuestos a solicitud. Vendemos toda clase muebles, facilidades pago. San Pablo 3755. Teléfono 64806. G.

ONTRA RESFRIOS ;;OBLEAS hinas Li-Wu-Pat!! 24 Dic.

OMPRO Y VENDO MUEBLES anos,. máquinas coser, catres lchones, cocinas, baños. Carmen 360, teéfono 65831. 26 Nov.

RGENTISIMO VENDO, $ 350, rmitorio; otro, $ 580, amoblado comedor $ 490, confortable lita, $ 260 amoblado escritorio, máquina Singer, cocina gas, ragüero, mesa, sillas, ropero, tres. Lira 933. 4 dic.

Radio DOUGLAS

EL MEJOR RECEPTOR AL MEJOR PRECIO

Una onda, 4 tubos	$ 600
Una onda, 5 tubos	$ 850
Una onda, 6 tubos	$ 1,050
Una onda, 7 tubos	$ 1,200
Dos ondas, 5 tubos	$ 1,300
Dos ondas, 6 tubos	$ 1,600
Dos ondas, 7 tubos	$ 1,850
Toda onda, 8 tubos	$ 2,200
Toda onda, 9 tubos	$ 3,500

RADIO AMERICA
San Diego 624, Santiago.
Condell 1470, Valparaíso.
NECESITAMOS AGENTES en PROVINCIAS.
7 Dic.

28) MUEBLES y MENAJES en GENERAL

OCASION VENDO. SALITA felpa, amoblado escritorio cuero, 260; comedor completo, 450; dos dormitorios estilo japonés, 900; otro con marquesa, catres bronce, colchón lana, sillón, paragüero cocina gas Junkers. Santa Rosa 356. 25 Nov.

PARA CATRES, COLCHOnes, colchas y sobrecamas, La Familia. Delicias 2698 19 Dic

PARA COCHES GUAGUAS, vaya a Santo Domingo 1375, no tiene competidor en precios; y en fabricación. Envío contra reembolzo. Descuento 10 por ciento. 5 dic.

¡OPORTUNIDAD Unica! Realizamos comedores, dormitorios, confortables, precios irrisorios. Visítenos, economizará dinero. Otorgamos facilidades sin recargo. La Baquedano. San Diego 1283. 2 Dic.

C O C I N A S ECONOMICAS irrompibles. San Alfonso 642. 26 Nov.

¡ECONOMICE TIEMPO y dinero! Visitando Mueblería Rosenblatt. Muebles finos, modelos originales, enchapados o imitaciones perfectas. Precios irrisorios. Facilidades. Bandera 539. 2 Dic.

OPTICA

ROTTER
ANTEOJOS y LENTES ENCONTRARA a cualquier PRECIO.
AHUMADA N.o 268.

SE REALIZA TODA CLASE DE muebles, precios rebajados. Cambiamos sus muebles antiguos por nuevos. Grandes facilidades. La Baquedano. San Diego 1283. 2 Dic.

CAOBAS: MUEBLES ANTIguos, encontrará. Catedral 2561. 14 Dic.

COMPRO COLCHONES, LAnas sueltas, crin. Voy a domicilio. Chacabuco 28 A. Teléfono 89244. 28 Nov.

COMPRO MUEBLES, CATRES, menajes, máquinas coser, boletos agencia, cambio muebles modernos por usados. San Diego 1877. Teléfono 50139. 11 Dic.

COMPRO MUEBLES, PIANOS, máquinas coser, catres, voy domicilio. Lira 933. Teléfano 51370. 5 dic.

29) MATERIALES DE CONSTRUCCION

CEMENTO MELON. SACK. 1.o Dic.

FIERRO ACANALADO, GALvanizado. Morandé 817. 1.o Dic.

ZUNCHOS LISOS Y AMPOllados, donde Sack. 1.o Dic.

PINTURA EN PASTA. 1.o Dic.

FIERRO REDONDO PARA construcciones, Sack. 1.o Dic.

FIERRO GALVANIZADO, LIso. San Pablo 1179. 1.o Dic.

CEMENTO, CAL, YESO, MAteriales. Bodega Artesanos. Ar-

PARA FIERRO. SACK. 1.o Dic.

S. SACK. BARRACA DE fierro. San Pablo 1179. Morandé 817. Precios bajos. 1.o Dic.

¡PUERTAS, VENTANAS! GAlerías, mamparas, el surtido más completo en plaza, listo para entrega, y también sobre medida. Despachamos provincias. Grandes Talleres "Fénix". Avda. Bernardo O'Higgins 739. Dich.

BROWN and WOOLLENTEX
Santo Domingo 735
FABRICA de CASIMIRES INGLESES. VENDE UN CORTE y REGALA OTRO 3 MTS.
$ 210.-
CON OTRO DE REGALO
30 Nov.

29) MATERIALES DE CONSTRUCCION

CORTINAS METALICAS, FAbricanse con buenos materiales, planchas aceradas, negras, galvanizadas. Precios incompetibles. Nataniel N.o 1038. 9 Dic.

TECHO ECONOMICO $ 3.— plancha acanalada 1.10x80 Matucana 551. 6 Dic.

;;;DEMOLICION PROTECTORA de la Infancia!!! Liquidamos barato: puertas, tablas piso, cielo, y tapa, pino oregón, robles distintas medidas, maderas surtidas y toda clase materiales. 28 Nov.

CAL, YESO, CEMENTO, MAteriales. "Bodega Artesanos". Artesanos 987. Teléfono 89482. 31 dic.

PAPELES, PINTADOS, CONTInuamos liquidando, hasta agotar toda la existencia. Hay muchos saldos, algunos le convienen. Papelería Central. Estado 134. 31 dic.

;;;DEMOLICION!!! VENDEmos barato: puertas, mamparas, planchas zinc, tablas piso, cielo y tapa, maderas surtidas y toda clase materiales. San Diego 1758. 28 Nov.

PUERTAS ,VENTANAS, GALErías, tipo standard, completo surtido. Despachos rápidos a provincias. Fábrica Iriondo Hnos., Matucana 23. 24 Dic.

MATERIALES ESTANDARDIzados de cemento bloques. "Termo", M. R., escaleras caracol, lizas, terrajos y aceras, etc. Downey y Cía. Providencia 1970. Teléfono 40824. 17 dic.

ESTANQUES, TAPASCAMARA, desgrasadores, Chacabuco 14. 4 Dic.

TECHO FONOLITA. AGENTE General para la venta, José Angelini. Galería Alessandri 237 C. Teléfono 82870. 9 Dicb.

GALVEZ 128, REALIZA TODA clase de materiales para construcción, a precios muy baratos. 3 Dic.

;;DEMOLICION!! GRAN surtido materiales construcción. ;;Ocasión!! Maipú 70. Teléfono 60297. 27 Nov.

¡FERIAS MATERIALES CONStrucción! A mitad precio liquidamos toda la existencia de materiales. Tenemos un gran surtido en puertas, ventanas, vitreaux, pilastras, centros, tablas varias, vigas pino, roble, vidrios; balcones, escalas fierro y madera, zinc liso y acanalado, gran surtido vigas TT., fierros diversos, tijerales, fierro, ventilaciones, descargas, fitting, chimeneas, mármol, vidrios piso, balcones, etc. San Diego 1671. Teléfono 51000. 6—Dic.

30) MAQUINAS REGISTRADORAS, ESCRIBIR Y COSER

MAQUINAS CALAR, PLISAR, coser 61 W., tejer, repuestos, composturas, agujas, aceite. San Diego 276. Teléf. 87590. 2 Dic.

TALLER TECNICO PARA REparaciones de máquinas de escribir, de sumar y calcular. — Huérfanos 1061. Teléfono 84482. 29 Nov.

MESAS PARA JARDINES

GRADAS MESAS BANCOS GRANITO BALDOSAS TUBOS CEMENTO CEMENTO BLANCO
LIRA 715
8 Dic.

30) MAQUINAS REGISTRADORAS, ESCRIBIR Y COSER

MAQUINAS SINGER LIQUIDAmos existencia conclusión negocio, facilidades pago. Claras 162. 8 En.

COMPRO MAQUINAS COSER, voy domicilio. Lira 933. Teléfono 51370. 4 dic.

VENDO SINGER PIE, BOBINA $ 400. San Diego 924. 26-Nov.

31) MOTORES, MAQUINARIAS y ARTICULOS ELECTRICOS

;;;MOTORES ELECTRICOS!!! Alternos, continuos, 44 x 220 volts, dinamos, ocasión. San Diego 222. 2 Dic.

PALAS SEGADORAS, CULTIvadoras, rastras resortes, cuartas y reparaciones maquinarias ofrece. Unión Americana 245. 12 Dic.

DIESEL, GRUPOS PARA ILUminación casas de fundo. Ofrecemos a precios razonables. Herman, Lalanne. Delicias 1740 18 Dic.

HARNEROS (PLANCHAS PERforadas) para agricultura, molinos, minas, gran stovk y sobre medida, ofrece Fábrica Looser, Cumming 861. 20 Dic.

MAQUINARIAS, CALDEROS, correas, descansos, transmisiones, poleas. Ocasión, venden: Manuel y Emilio Sala. Rodolfo Phillippi 36. 4 Dic.

IMPRENTAS: TENEMOS EN venta de gran ocasión toda clase máquinas. Teléfono 67689. San Pablo 1263. 3—Dic.

MAQUINA FABRICAR CONFItes y caramelos compro. Teléf. 84816. Brasil N.o 185, casa A. 26 Nov.

32) NEGOCIOS E INSTALACIONES.

Compran y venden

VENDO NEGOCIO, PUESTO varios. Castro 292. 27 Nov.

SE VENDE MOSTRADOR Y estantería, romana. L. Cochrane 1670. 27 Nov.

VENDO DEPOSITO LICORES en $ 1,500. Esperanza 889. 26 Nov.

$ 10,000. VENDO TALLER MEcánico, torno, taladro, fragua, esmeriles, etc. Rogelio Ugarte 1889. 25 Nov.

34) OPERARIOS Y OBREROS BUSCADOS

JOVEN PARA LUSTRIN, NEcesito. San Pablo 950. 25-Nov.

COSTURERAS COMPETENTES necesitanse. Estado 387. 25-Nov.

SE NECESITA: 1 PAÑERA COMpetente para Lavandería de Hotel. Presentarse Estado 248. Pago bien. 25—Nov.

PELETERA COMPETENTE CON recomendaciones necesito. Castro 29. 28—Dic.

CARPINTERO MUEBLISTA. NEcesito. Merced 467. 25 Nov.

LECHADORA COMPETENTE. Buen sueldo, casa independiente. Fernández 95, paradero 20. Ovalle. 25 Nov.

JOVEN MUY BUENAS RECOmendaciones, para ayudante en bomba expendedora de gasolina. P. de Gales 67, de 2 1|2 a 4 1|2 P. M 26 Nov.

REPARTIDOR SEPA MANEjar motocarga "Rollfix" necesita Catedral 2202. 26 Nov.

NECESITO OFICIAL GASFIter adelantado. Coquimbo 530. 25 Nov.

MECANICO ARMERO NECESIto. Bandera 850. 26 Nov.

CONTRA GRIPPE. ;;OBLEAS Chinas Li-Wu-Pat!! 24 Dic.

MOZO PARA REPARTO CON bicicleta propia, recomendaciones, necesita. Botica Petrizzio. 26 Nov.

BUEN RUEDERO PARA TRAbajo nuevo, necesito. San Pablo 3815. 27 Nov.

CORTADORES CUERO, EMbasadores, necesito. San Pablo 3258. 25 Nov.

35) OBJETOS Y ANIMALES 'PERDIDOS

RUEGASE A LA PERSONA que encontró Libreta Ley 4054, en carro Catedral, devolverla Diario "La Nación", Mayordomo. 25—Nov.

35) OBJETOS Y ANIMALES 'PERDIDOS

PERRO PELO DE ALAMBRE perdido, blanco con cabeza café y plomo. Entiende por Martín. Datos a Cochrane 770 o teléfono 85044. Doy gratificación. 26 Nov.

37) PROPIEDADES VENDEN

Casas, Sitios y Chalets

BARRANCAS (PUERTO SAN Antonio), 4 casitas independientes, vendo todas $ 30.000. — Gorbea 2860. 21 Dic.

VENDO SITIO, 650 m2, FRENte puerta principal Estación Mapocho, Balmaceda 1140-46, y General Mackenna 1137-49, espléndida situación para un hotel moderno. Tratar: Vicuña Mackenna 1337. 26 nov.

VENDO PROPIEDAD CENtral, especial para industria o cité. Conferencia 540. 28 Nov.

VENDO CASA RECIEN CONStruida. San José 3169, cerca Central de Leche. 29 Nov.

$ 8.000, AL CONTADO, SALDO 61 mensual, casita, Independencia. Teatinos 254, Cigarrería. 26 Nov.

39) PRODUCTOS MEDICINALES Y DROGAS

;;GONORREAS RECIENTES!! antiguas, rebeldes estrecheces urinarias, dolores vejiga curan "Glóbulos Pérsicos". Base: Cubeba hexametilentetramina. 10 Dic.

;;GONORREAS!! ¡FUERA! SAna rápido con "Uretrosán", $ 4.80 frasco. Base: Zinc 30 Nov.

ENFERMOS ULCERAS ESTOmago, duodeno, ardores, acidez, flatulencia, gases, mala digestión, dispepsias, fermentaciones gástricas, mal aliento, cura "Gastrisan" Base: Anestesina, alcalinos. Llegó Daube. Droguería Francesa, boticas. 14 Dic.

CLINICA FISIOTERAPICA PAra el tratamiento natural de las enfermedades. García Reyes 730. Especialmente enfermedades crónicas y rebeldes a todos los sistemas (sífilis, pulmón, corazon, estomago, reuma, riñones, anemia, parálisis, neurastenia, epilepsia, histerismo, enfermedades señoras y niños, etc.). Régimen y tratamientos escritos, personalmente y por correspondencia 4 Dic.

¡AGOTAMIENTO NERVIOSO! Decaimiento físico cerebro cansado, falta de sueño, pérdida memoria debilitamiento sexual. Tónico reconstituyente "Cerebrol". Base: Fósforo, fierro, calcio, 10 Dic.

¿ESTA UD. ENFERMO DEL hígado? USE CRETOL. Se sentirá inmediatamente mejor. Cajita de 40 tabletas, $ 4.60. Sobre de 3, $ 0.40. 24 Dic.

CONTRA RESFRIOS ;;OBLEAS Chinas Li-Wu-Pat!! 24 Dic.

40) PRESTAMOS, ACCIONES, BONOS Y SOCIOS

DINERO PARA HIPOTECAS siempre disponible, desde 10.000 ¡Capitalistas! Ofrece las mejores garantías. Oficina Propiedades: Jorge Cristi Salamanca. Morandé 291. 30—Nov.

NECESITO SOCIA VIUDA CON plata para dar impulso a negocio instalado, bien situado. Debe ser activa y honorable. Andes 3498. 26 Nov.

41) PROPUESTAS PUBLICAS Y PARTICULARES

DIRECCION GENERAL DE Obras Públicas.— Departamento de Hidráulica.— Se piden propuestas públicas para la prosecución de las obras de regularización y abovedamiento del Zanjón de la Aguada, sector San Ignacio-Santa Rosa, las que se abrirán el 29 de noviembre en curso, a las 3 P. M. Bases y demás antecedentes, en la Oficina de Partes— Santiago, 16 de noviembre de 1937.—El Director del Departamento. 28 Nov.

AVISO.— OFICINA DEL INGEniero de la Provincia de Santiago.— Pídense propuestas públi-

CASA JUILLET

BICICLETAS AUTITOS VELOCIPEDOS
Atiendo pedidos provincia.
BANDERA 644

41) PROPUESTAS PUBLICAS y PARTICULARES

cas para mejoramiento camino San José de Mallarauco, Comuna Melipilla, las que se abrirán el 30 del presente. Antecedentes, consultar en Secretaría, Nataniel 125.— El Ingeniero de la Provincia. 30 Nov.

DIRECCION GENERAL DE Obras Públicas.— Departamento de Hidráulica. — Se piden propuestas públicas para el suministro de 3.500 metros de cañería EC de 450 m|m de diámetro, de fierro fundido o acero, para el mejoramiento del agua potable de Talcahuano, las que se abrirán el 10 de diciembre, a las 3 P. M.— Antecedentes pueden consultarse en la Oficina de Partes.— El Director del Departamento. 9 Dic.

OFICINA DEL INGENIERO de la Provincia de Santiago— Pídense propuestas públicas para la construcción del puente sobre el Estero Córdoba en Cartagena, las que se abrirán el 30 del mes en curso. Antecedentes, consultar en Secretaría, Nataniel 125. — El Ingeniero de la Provincia. G.

44) RADIOS, PIANOS, FONOGRAFOS Y OTROS

$ 200, CONTADO, SALDO grandes facilidades, radios Royal Erla, modelos 1938, importadas, garantidas. — Delicias 845. 26 Nov.

RADIOS $ 200 CONTADO, MOdelos 1938, saldo grandes facilidades, garantidas, importadas. San Diego 949. 4 Feb.

RECUERDE. PARA MATEriales de radio le conviene visitar Central Electric, en su nuevo local. Morandé 281. 13 dic.

;;RADIOS PILOT, MODELOS 1938!! Corriente continua y alterna, onda corta y larga. Facilidades pago. Pasaje Matte 81, entrepiso, oficina 7. 14 dic.

DEPOSITO RADIOS R. C. A Víctor, grandes facilidades. Liquidamos de ocasión desde 500 pesos. Recoleta 351. 14 Dic.

PIANO COLA STEINWEIG, Nach, Grotrian, vendo. Alameda 237. Verlo: 6 tarde. 26—Nov.

;;LIQUIDAMOS!! VICTROLAS ortofónicas Víctor. Discos Víctor nuevos $ 10. San Diego 835. 8 Dic.

RADIO BRUNSWICK. ESTADO 91 4.o piso, oficina 25. Recibió los últimos modelos en Radios para 1938, desde $ 580. Damos grandes facilidades de pago. 24 Dic.

47) CITACIONES Y NOTIFICACIONES

HABIENDOSE EXTRAVIADO la boleta de plazo indefinido renovable N.o 10032, de fecha 20|8|36 del Banco Español de Chile, por $ 10.000, quedó nula y sin ningún valor por haberse dado el aviso correspondiente. 25 Nov.

48) TALLERES Y COMPOSTURAS

MAESTRO MARCOS, ESPEcialista calzado ortopédico. Esmeralda 834. 28 Nov.

RADIO INSTRUMENTOS

De 0 a 5	M. A.	$ 150
De 0 a 1	M. A.	$ 150
De 0 a 100	M. A.	$ 120
De 0 a 200	M. A.	$ 120
De 0 a 150	M. A.	$ 120
De 0 a 300	M. A.	$ 120
De 0 a 500	M. A.	$ 120
Vólmetros 500	V.	$ 200
Vólmetros 1,000	V.	$ 280

RADIO AMERICA SAN DIEGO 624
8 Dic.

50) ARTICULOS SANITARIOS

;;BAÑOS!! DE LA MEDIDA que necesite tiene "Mérida". Chacabuco 14. 27 Nov.

;;CALENTADORES!! SOLIDOS, garantidos. Chacabuco 14. 4 Dic.

52) VINOS Y VIÑAS

COMPRAMOS TARTAROS Y borras. Franklin 10. 30 nov.

CELEBRE CON ALEGRIA TODO AGRADABLE SUCESO. BEBA DE NOCHE Y DE DIA. EL CHAMPAÑA VALDIVIESO. G.

53) FOTOGRAFIA y CINE

FOTOGRAFIA VERA. SAN Antonio 560. 6 Dic.

CAMARAS FOTOGRAFICAS, cinematográficas y toda clase de trabajos para aficionados. Casa Hans Frey. Huérfanos 1066. Fono 89199. 11 Dic.

54) JUDICIALES

REMATE VOLUNTARIO. — POR acuerdo herederos Vicente Mendo y Teresa Geido, ante el árbitro don Fernando Reyes, Blanco 653, Of. 32, de Valparaíso, el 29 del presente, a las 15.30 horas, rematará propiedad calle San Francisco N.o 3051 de esta ciudad. Mínimum: $ 5.133.32. Boleta 10 o|o mínimo. Bases y antecedentes, estudio del Arbitro y Santiago, Galería 30. 25-nov

SERVICIO BOSCH

BATERIAS, BOCINAS Y AMPOLLETAS PARA AUTOS Y MOTOS OFRECE
DELICIAS 2488,
TELEF. 68574

EXTRACTO. — PRORROGA Y modificación de la Sociedad "Valdés y Maass". — Por escritura otorgada ante el infrascrito Notario de esta capital, los señores Erasmo Valdés Gutiérrez y Guillermo Maas Cullén, comerciantes, de éste domicilio, han convenido en prorrogar el contrato de sociedad comercial colectiva que celebraron con fecha veintidos de Marzo de mil novecientos treinta y cinco, aclarado por escritura de nueve de Mayo de ese mismo año, otorgadas ambas ante el Notario de esta ciudad, don Julio Lavín Urrutia, a contar desde el primero de Enero de mil novecientos treinta y ocho hasta el treinta y uno de Diciembre de mil novecientos cuarenta, sociedad que gira bajo la razón social de "Valdés y Maass" y en modificar, aclarar, ampliar, suprimir y complementar las cláusulas del contrato social, las cuales en su parte principal quedarán como sigue: La razón o firma social continuará siendo la de "Valdés y Maass" cuyo uso, así como la administración de la Sociedad, será ejercida indistinta y separadamente por cualquiera de los socios. El capital social será de trescientos mil pesos, aportados en dinero efectivo por los socios en la siguiente proporción: Doscientos mil pesos por don Erasmo Valdés y cien mil pesos por don Guillermo Maass. El objeto de la Sociedad es el de girar en el ramo de corretajes de frutos del país y comisiones en general, y todos aquellos negocios que ambos socios decidan emprender. El domicilio de la Sociedad y el de sus socios queda fijado en esta capital. Demás estipulaciones en la escritura aludida. Santiago, a dieciséis de Noviembre de mil novecientos treinta y siete. — Jorge Maira C., Notario. 25-nov

SE COMUNICA AL PUBLICO QUE se ha extraviado el título N.o 191 por 100 acciones de la Soc. Com. Ind. Lechera de Miraflores (en liquidación), a nombre del Sr. Aurelio Manzano y que se dejará este título sin efecto, expidiendo nuevo título a petición del interesado. — La Comisión liquidadora. 25 Nov

INVENTARIO SOLEMNE. — EL primero de Diciembre próximo, a las once horas, practicaré inventario solemne de los bienes de la menor Magdalena Sanfuentes Fernández. Cito interesados a mi oficina, Bandera 342. — J. Vicente Castro. 30-nov

REMATE JUDICIAL. — EL 30 del presente mes de noviembre, a las 11 horas, saldrá a remate ante el señor Juez del Segundo Juzgado Civil de Mayor Cuantía de Santiago, la propiedad ubicada en la calle Prat N.o 561 al 565, de la ciudad de Antofagasta. Mínimum $ 60.000. El precio se pagará, reconociendo deuda al Banco Hipotecario de Chile reducida a 34.728 pesos 56 centavos y el resto al contado. Bases y antecedentes en

SASTRERIA "EL CREDITO NUEVO" SAN PABLO 2675
ENTREGA TERNOS SOBRE MEDIDA CON GRANDES FACILIDADES DE PAGO
31 Dic.

54) JUDICIALES

la Secretaría del Juzgado mencionado, "Juicio Banco Hipotecario de Chile con Fanny Zuleta de Femenías". Los títulos y el avalúo pueden consultarse en las oficinas del Banco. Boleta: $ 6.000. El Secretario. 25-nov

EL 15 DE DICIEMBRE PROXIMO, 10 horas, ante Quinto Juzgado Civil Mayor Cuantía Santiago, rematarase propiedad Capuchinos 645, hoy 635. Minimum $ 123,000. Boleta: 10 o|o. Precio pagarase reconociendo deuda largo desarrollo favor Caja ejecutante, primitiva de $ 87.000 por saldo encuéntrase reducida día remate; $ 20.000 contado; saldo por mitades, seis y doce meses plazo 8 o|o interés anual y 10 o|o mora. Mayores antecedentes Secretaría Juzgado mencionado juicio "Caja Nacional de Ahorros con Horacio Arancibia Laso" y Morandé 147, abogado Humberto Serani. — El Secretario. 25-nov

REMATE. — CAJA NACIONAL DE Ahorros. Por decreto del 5.o Juzgado Civil se designó el treinta del presente, a las 10 horas, para el remate de la propiedad ubicada en la calle Cuevas N.os 801 al 809 de esta ciudad. Mínimum: $ 46,000. El precio se enterará: a) reconociendo y haciendo suya el subastador una deuda a favor de la Caja Nacional de Ahorros, primitiva de $ 30.400, por el saldo a que se encuentre reducida el día del remate y b) con $ 8.000 al contado y el saldo a 6 y 12 meses plazo, al 8 o|o de interés y el 10 o|o en caso de mora. Boleta: del 10 o|o del mínimo. Bases y antecedentes, Secretaría del Juzgado. Juicio Caja Nacional de Ahorros con Sire v. de Schmidt Susana, y en la Sección Judicial de la Caja, Morandé 147. Abogado don Luis Molina W. — Secretario 25-nov

30 NOVIEMBRE, 10 HORAS, ANTE Primer Juzgado Civil Mayor Cuantía, rematarase propiedad calle Jotabeche 1525-A. Mínimum: 28,000 pesos. Más antecedentes secretaría Juzgado. Expediente Guastavino Hugo y otro, autorización enajenar. 25 nov

EXTRACTO. — POR ESCRITUra extendida hoy ante mí, los señores Juan, Julián y Manuel Parro, de este domicilio, prorrogaron por un año más a contar desde el tres de enero de 1938, la Sociedad Parro Hermanos, formada por escritura ante mí, de 28 de enero de 1930 y modificada por escritura ante mí, de diecisiete de marzo y cuatro de abril de 1934, y prorrogada por escritura ante mí, de quince de noviembre de 1935 y cuatro de noviembre de 1936. La prórroga se hace en las mismas condiciones estipuladas en las escrituras citadas y con el mismo capital social. — Santiago, 15 de noviembre de 1937.— Javier Vergara R., Notario. 27 nov

EXTRACTO. — CONSTITUCION de la Sociedad "Escobar y Zamora".— Por escritura otorgada ante el infrascrito Notario, los señores Rafael Escobar Williams, constructor, y José Zamora Cordero, comerciante, de este domicilio, han constituido una sociedad comercial colectiva, bajo la razón o firma social de "Escobar y Zamora", cuyo uso así como la administración de la Sociedad corresponderá a ambos socios indistintamente. El capital social es de veinte mil pesos que aportan los socios en dinero, letras y documentos por cobrar, por iguales partes y que enterarán dentro del primer año de la Sociedad, a medida que los negocios lo requieran. La Sociedad tendrá por objeto la compraventa de valores, cambio de monedas, agencias de loterías, transportes y turismo, agencias y representaciones comerciales e industriales de toda clase. La Sociedad tendrá de duración tres años a contar desde el primero de diciembre próximo. El domicilio de la Sociedad es esta ciudad. — Santiago, noviembre de mil novecientos treinta y siete. —Jorge Maira C. Notario. 27 nov

REMATE.— EL 1.o DE DICIEMBRE próximo, a las once horas, se rematará ante el Quinto Juzgado Civil, el inmueble Avenida Cementerio esquina de Astaburuaga, del pueblo de Espejo. Mínimum $ 20,000. Más antecedentes juicio Astaburuaga con Tamburini.— El secretario. 25 nov

LA COLMENA ESTADO 47
OFRECE SU EXTENSO SURTIDO en MATERIALES PARA FAJAS y SOSTENES
Teléfono 63227

La Sra. Enriqueta Izquierdo Sanfuentes.-

Una vida llena de merecimientos [illegible] se extingue con el sensible fallecimiento acaecido ayer en esta capital, de la señora Enriqueta Izquierdo Sanfuentes, miembro de una de las más destacadas familias de nuestra sociedad.

Alma generosa y comprensiva dedicó gran parte de sus actividades a las prácticas de caridad cristiana. Espíritu culto y refinado que completó en viajes por Europa, hacían de su persona una figura atrayente y por demás agradable.

Su fallecimiento enluta distinguidas familias, entre ellas la de su hermano, el respetable caballero don Salvador Izquierdo Sus funerales se efectuarán hoy a las 9 horas, desde su casa habitación, Monjitas 543.

La Fiesta de Caridad del sábado 27 en los Jardines del Club Hípico.-

Gran entusiasmo reina en nuestros círculos sociales por asistir a la fiesta de caridad, que se efectuará el sábado próximo en el Club Hípico, cuya organización ha estado a cargo de un grupo de damas de la sociedad, que con gran entusiasmo han confeccionado un interesante programa que no dudamos contribuirá al éxito de la fiesta y será muy del agrado de los asistentes.

Un numeroso grupo de señoritas de nuestra sociedad han ofrecido gentilmente su concurso para dar relieve a esta fiesta atendiendo a los asistentes, lo cual, es un atractivo más para dar brillo a la reunión. Los números que allí se desarrollarán y de los cuales ya hemos dado algunos detalles anteriormente, son:

LA VERBENA.— Feria española, a cargo de las señoras: María Tezanos Pinto de Irarrázaval, Rebeca Eguiguren de Ortúzar y un grupo de señoritas.

COTTON CLUB. — Comida china, a cargo de la señora Luz Lyon de Pereira, y señoritas de la sociedad.

BAR AMERICANO.— A cargo de las señoras Blanca Peñafiel de Ossa, Oriana Izquierdo de Valenzuela y María Salinas de Eguiguren, y a las cuales acompañarán las señoritas Marta y Pepa Echaurren Larraín, Ester Matte Alessandri, Mercedes Lan la Concha, Laura Larraín Saavedra, Marta Bascuñán Lazcano, Raquel Echeverría Baeza, Inés y Luz Herrera Lira y Marta Huidobro Saavedra.

MARCHANDE DE FRIVOLITE.— A cargo de las señoras Marta Madrid de Cruz Coke y Loreto Morandé de Alessandri.

CONCURSO DE MUNECAS. — Premios a las mejores vestidas: Será atendido por las señoras: Isabel Eguiguren de Valdés, María Valdés de Viola y Paulina Irarrázaval Rojas, secundadas por las señoritas, Olga y Margarita Irarrázaval Larraín, Elena Larraín Valdés, Elena Gana Lyon, Blanca Valdés Subercaseaux, Zita Zañartu, Alicia Larraín Fernández, etc.

MOLINO HOLANDES.— Té para los niños y globos, dulces, algunos burros y mampatos para pasear a los niños en el jardín a cargo de la señora Marta del Río de Marchant y un grupo de señoritas.

TIRO AL BLANCO.— Y otras entretenciones enviadas de Alemania, a cargo de los señores Luis Ruiz Tagle, Armando Correa Larraín, Juan Velasco y Roberto Muller.

CARRERAS DE CABALLITOS.— Donde siempre se gana.

RIFA DE ANIMALES FINOS. — A cargo de las señoritas: María Sánchez Matte y Hernán Eyzaguirre Lyon.

RIFA DE SOMBREROS JIPI - JAPAS. — Llegados del Ecuador, y que estará a cargo de la señora Susana Arozamena de Santisteban.

STAND DE CONFITES Y DULCES. — Atendido por las señoras Eugenia Bunster de Gandarillas y Anita Quesney de Eyzaguirre.

STAND DE LAS FLORES. — A cargo de las señoras, Marta Fierro de Bascuñán y Luz Fierro Toro.

FERIA DE GITANAS CON VIDENTES. — A cargo de la señora Mimí T. de Helfmann.

STAND DE CIGARRILLOS— Atendido por las señoritas, Carmen Santa Cruz E. y Olaya Errázuriz Echeniqué.

EL PETIT CAFE.— En el que servirán refrescos y estará atendido por la señora Olga Correa de Irarrázaval y Ana Pérez de Valdés, secundadas por las señoritas Eliana Fábres, Olivia Valdés, Ana Besa, Teresa Larraín, Mabel Raymond A. y María Lira B.; y por último el

FIVE O'CLOCK - TEA. — A cargo de las señoras Luz Izquierdo de Edwards y Raquel Muñoz de Julián, y secundadas por las señoritas, Luz Edwards I., Adriana y Alicia Julián M., Jimena Edwards, Teresa Ossa Vial, Maruja y Eliana Cotapos A.; Amelia Vial, Ana Virreira Eguiguren, Fanny y Carmen Santa María, Paz Urrejola y Maruja Fernández.

Entre las numerosas personas que han reservado mesas para la comida citaremos a las siguientes: señores, Jorge Arteaga, Fernando Tupper, Hugo Petit Bon, Arturo Lyon Peña, Luis Bianchi Luis Ruíz Tagle, Eugenio Carvallo, Hernán Talavera, Ignacio Domínguez Arturo Lyon Edwards, Guillermo Edwards, Miguel Cruchaga, Eliseo Merino, Alvaro Santa María, Carlos Subercaseaux, Gustavo Heifman, B. de Mussy, Erling Wisness, Luis Abelli, Alberto Wilcox Vicente Correa, Julio Pereira L., Julio Pérez Cotapos, Javier Errázuriz; Luis Izquierdo Valdés, Carlos Carvallo Sttagg, Edgard Gubbins, Sergio Irarrázaval, Hernán Gana E., Carlos Alessandri, Julio Menéndez B., Henry Mac Gill, Barón von Schoen, Otto Ebert, Máximo Gerard, Mauricio Nabuco, Tito Wessel, Ministro de China. Señoras, Mina Claude de Price, Juana Edwards de Gandarillas, Julia Elizalde, Luisa de Edwards, señorita Scott y familia Arnolds.

CREAS
CRUDAS PARA SABANAS
160 cent. de ancho DESDE 5.80
Mueblería LA SANTIAGO
— AGUSTINAS 847 —

NOVIOS
ARGOLLAS de oro, garantidas, macizas, selladas y grabadas, desde $ 98 el par. Entrega inmediata.
CASA SOSTIN
"FABRICA DE ARGOLLAS"
Nueva York 66. No confundir.

Señora:
Compre ropa interior al fabricante y economizará. Finísimos juegos y camisones confeccionados a mano o máquina, en sedas de alta calidad, todos con lindos encajes o bordados, en Crep Georgette.
CREP SATAN ... $ 85.00
MONGOL GRUESO ... $ 00.00
ESPUMILLAS ... $ 00.00
y de Jersey Satán indemallable; no se deforma ni se trasluce; exclusivo de esta fábrica, hechos y de medida, al precio de $ 60. Además, en varios tipos de jersey hasta de 28 pesos juego, o camisones.
TRANSOCEAN TEXTIL, INC.,
SAN ANTONIO 596, CASI ESQ. SANTO DOMINGO.
Lleve este cupón al tiempo de comprar. Obtendrá 5% descuento.

CUERPO DE BOMBEROS DE SANTIAGO
EJERCICIO GENERAL
DOMINGO 28 DE NOVIEMBRE
— EN LA —
ELIPSE DEL PARQUE COUSIÑO
— A LAS 17 HORAS —
Entradas en venta el sábado y el domingo en la mañana en SANTO DOMINGO N.o 978, y en las TRIBUNAS en la tarde del día del Ejercicio.

LANGOSTAS
DE JUAN FERNANDEZ, RECIEN RECIBIDAS.
EN VENTA:
Restaurant RITZ
ESTADO 236.
SALON DE TE — BAR — CONFITERIA.

Condecorada por S. S. el Papa, la Sra. Blanca Vial de Valdés.-

La señora Blanca Vial de Valdés, presidenta de la Obra Pío X y que pertenece además a diversas otras Obras de Beneficencia ha sido condecorada por S. S. el Papa con la Cruz "Pro Ecclesiae et Pontifice" en mérito de sus esfuerzos y propaganda católica.

Monseñor Felici Nuncio de S. S. le hará entrega de esta condecoración dentro de algunos días en una significativa ceremonia.

ENFERMOS.—
Después de la operación a que sometido en el Pensionado del Hospital Militar, se encuentra mejor el subteniente de reserva, don Juan Domingo Molina G.

—Ha sido operada de apendicitis la señorita Inés Lazcano Huidobro.

—De cuidado la señora María Larraín García Moreno de Valdés.

BAUTIZO.—
Ha sido bautizado Julio César Espinoza Goycolea, hijo del señor Manuel Espinoza y de la señora Olga Goycolea de Espinoza. Fueron padrinos, el señor Epaminondas Orrego Gauthier y la señorita Antonia Aravena Latorre.

TE A DALIA INIGUEZ.—
Los amigos y admiradores de la recitadora cubana, señora Dalia Iñiguez, le ofrecerán a ella y a su esposo, un té íntimo que se servirá el sábado 27, a las 5.30 P. M., en el Boyarín, Ahumada 147, donde pueden inscribirse las personas que deseen adherirse a esta manifestación.

COMIDAS.—
La señora Beatriz Boschaner de Brodski ofreció anoche una comida a sus relaciones, en su residencia de Plaza Italia.

—El Ministro de Bolivia, y la señora de Siles ofrecerán una comida el martes próximo.

—El lunes 29, se llevará a efecto en el Club de la Unión una comida de despedida de soltero, a don Ladislao Barros Ovalle.

NACIMIENTOS.—
Ha nacido María Eugenia, hija del señor René Madrid Magallanes, y de la señora María Eugenia Goycolea de Madrid.

—Ha nacido un hijo de don Eugenio Larraín Morandé, y de la señora Zaira Cádiz de Larraín.

MANIFESTACIONES —
Con motivo del cumpleaños del señor Manuel Alfaro Sch., un grupo de sus amigos le ofreció anteanoche una comida en el Club Bancario.

Asistieron los S'es. Fdo. Velasco D., Carlos Núñez, Carlos Larraín Z. Raúl Sotomayor, Ulises Barón, Elí Salgado, Juan Zorrilla, Eduardo Montecino, Mamerto Jara Torres, Víctor Montecino, Carlos Montecinos, Gabriel Valle, Eduardo Blanlot, Federico Stevenson y Carlos Zañartu.

—Mr. Joseph D. Mac Courtney profesor universitario, presidente de la University English Academy y tesorero del University Club, será festejado por los miembros de estas instituciones y sus ex alumnos con motivo de cumplir 25 años de enseñanza fiscal en Chile.

Este homenaje consistirá en una comida en el Restaurante de la Quinta Normal, el sábado 4 de diciembre.

Las adhesiones se reciben en el mismo Restaurante o en el University Club, el señor T. Villagra, Arturo Prat 139, fono 87495, de 7 a 9 P. M.

BENEFICIO.—
Las socias de la J. C. F. de la Parroquia de Santo Domingo de Guzmán, han organizado un beneficio que tendrá lugar hoy, en el Teatro Suñoa, en favor de los niños pobres de dicha Parroquia.

LA SEÑORA MERCEDES ROSA GONZALEZ DE CASTAÑEDA.—
En su Hijuela de Codegua, ha dejado de existir, doña Mercedes Rosa González de Castañeda, Arraigada al terruño al que, después de los suyos, quería con verdadera unción y sentimiento, al igual que sus antepasados, pasó toda su vida en una sola velada contemplando la hermosura de ese valle dormido bajo la tranquilidad de un cielo que tenía extasiada la quietud de su alma noble y franca.

Nadie como ella pudo estar más satisfecha en esta cita, su despedida, junto al hijo que ella como madre amó intensamente y él que, como hijo hizo de la abnegación y del cariño un culto para su madre; al lado de su esposo que la amó con verdadero fervor, su vida se deshoió como las flores de su jardín, con la cadencia de un verso, como los pétalos, conservando siempre el colorido de su bondad y carácter y dejando para los suyos y para los que la conocieron, como un perfume el recuerdo de sus virtudes.

J. L. F.

SEÑORAS:
Si desean adquirir un traje sastre sobre medida de hechura y corte irreprochable.
Visiten:
LA CASA EMILIO DELPORTE Y CIA. LTDA.
Bandera esq. Rosas

HOTEL
VENDO EN VALPARAISO
a dos cuadras Estación Puerto y muelle de pasajeros. Cuarenta y dos piezas amobladas, con 86 camas. Arriendo barato. Dirigirse:
CASILLA 1845, VALPARAISO.

Fallecimientos.-

Don Manuel Francisco Frías. —Ha dejado de existir don Manuel Francisco Frías, que ejerció por largos años el cargo de Juez Letrado de Valdivia, cargo que sirvió con elevación y honradez.

Por motivos de salud se había retirado a la vida privada, donde le ha sorprendido la muerte, legando a los suyos el ejemplo de una vida consagrada al bien, inspirada en nobles sentimientos cristianos.

Sus funerales se efectuarán hoy después de una misa que se oficiará, a las 10 A. M., en la Capilla del Cementerio General.

Don Arturo Valdivieso Amor. —Ha fallecido ayer don Arturo Valdivieso Amor miembro de antiguas y conocidas familias, y muy prestigiado en las actividades agrícolas y comerciales del país. Su fallecimiento ha sido muy sentido.

Bellas Artes

Exposición de Tapices de María Velencia en la Sala "Horizón"

"Escuela Rural", es el nombre de este tapiz de María Valencia, que inaugura hoy una interesante exposición en la Sala Horizón, Huérfanos 707. La exposición de esta distinguida artista promete alcanzar un gran éxito, dada la calidad de sus trabajos

MUSICA

RESULTADOS DEL CONCURSO DE CANCIONES HISPANO-AMERICANAS

Hace algunos meses las Clas. General Electric R. C. A. Victor y Southern Music Internacional, promovieron un concurso de canciones entre compositores aficionados de todos los países de la América hispana.

De todas partes del continente fueron enviadas a las estaciones W2XAF y W2XAD de Schenectady piezas musicales que ocuparon por varias semanas a los miembros del jurado encargado de escoger las doce canciones que, a su juicio, reputara como las mejores, para ser transmitidas, grabadas en disco, y publicadas.

Las doce canciones seleccionadas serán transmitidas en el programa que tendrá lugar a las 20 horas el próximo miércoles 24 del presente por las emisoras de onda corta W2XAF (9.530 Kc. 31.48 m.) y W2XAD (15.330 Kc. 19.56 m.), interpretadas por diferentes cantantes latinoamericanos y gran orquesta de concierto.

De estas doce canciones serán escogidas, durante la misma transmisión, las dos que serán premiadas en metálico (100 dólares como primer precio y 50 como segundo premio).

Numerosos compositores chilenos han tomado parte en este concurso.

EL CONCIERTO HUGO FERNANDEZ

Hugo Fernández, uno de nuestros mejores pianistas, se presentó ayer en el Teatro Municipal como animador de una serie de producciones de complicada realización interpretativa. El extraordinario ímpetu del concertista, su ruleación, su ágil mecanismo y su especial sentido del ritmo que le permite abordar las dificultades anotadas en la música moderna sin vacilaciones y con gran vitalidad, como pudo verse en las versiones que ofreció de los Estudios de Strawinsky y en los Juegos de agua de Ravel, fueron las principales virtudes musicales que sirvieron al artista para imponerse nuevamente como un pianista de categoría.

A. A.

LAS SONATAS DE BEETHOVEN

Desde hoy jueves adelante, a las 10 de la noche, transmitirá la Facultad de Bellas Artes por medio de Radio Pacífico y Pilot onda corta, las 32 Sonatas de Beethoven ejecutadas por las alumnas de Rosita Renard.

LA LIRICA CANTA HOY "MADAME BUTTERFLY"

EN EL T. PORTUGAL

Un acontecimiento artístico y de boletería constituyó anoche la presentación de la Lírica Nacional en la sala del Portugal, cantándose la ópera de Verdi, "Rigoletto" que constituyó un triunfo para Tedda Nelson, Armando Medina, Emilio de Joannes, Oscar Dahm y demás cantantes. El público que llenaba todas las aposentadurías de este amplio teatro, aplaudió con entusiasmo su actuación y comentó muy favorablemente la iniciativa de la Dirección Superior del Teatro Nacional de llevar, a costa de verdaderos sacrificios, un espectáculo de esta naturaleza y costoso, a los teatros de barrio para que pueda ser apreciado, gracias a los bajos precios, por toda clase de personas.

Para hoy en la noche anuncian las carteleras del Portugal la segunda y última presentación de la Lírica Nacional, habiéndose escogido la preciosa ópera de Puccini "Madame Butterfly" que cantan Thalía López Buendía, Emilio de Joannes y Armando Medina, rodeados de un magnífico cuadro de cantantes y coristas. La orquesta será dirigida por el maestro Enrique Giusti.

Las localidades están a la venta desde la mañana en la boletería del Teatro Portugal y dado el entusiasmo que hay por concurrir entre las familias del barrio y de sus alrededores, es seguro que hoy en la noche habrá otro lleno.

Vestidos Importados
MUY REBAJADOS
MERCED 368.
de 9 a 12½; de 2½ a 6½.

AUDICION INTEGRAL

DE LAS PARTITAS DE JUAN SEBASTIAN BACH EN EL CONSERVATORIO

Hoy jueves 25, se dará en el Salón de Conciertos del Conservatorio una audición completa de las Partitas de Juan Sebastián Bach, a cargo de los más destacados alumnos del Curso de Piano del profesor Roberto Duncker, de acuerdo con el siguiente reparto:

PRIMERA PARTE

N.o 1.—En Si bemol Preludio, Allemande, Corrente, Sarabande, Menuett I, Menuett II Gigue. María Arias, 3.er año del Ciclo Medio.

N.o 2.— En Do menor... Sinfonía Allemande, Courante, Sarabande, Rondo, Capriccio. Eliana Latorre, 1.er año del Ciclo Superior.

N.o 3. — En La menor....Fantasía, Allemande, Corrente, Sarabande, Burlesca, Scherzo Gigue. Ruth Rojas, 3.er año del Ciclo Superior.

SEGUNDA PARTE

N.o 4 En Re mayor... Ouverture, Allemande, Courante, Aria, Sarabande, Menuett, Gigue. Elvira Savi, 3.er año del Ciclo Superior.

N.o 5 En Sol mayor... Preambulum, Allemande, Corrente, Sarabande, Tempo di Minuetto, Passespied, Gigue. Ana Lorca, 3.er año del Ciclo Superior.

N.o 6 en Mi menor... Toccata, Allemande, Corrente, Air, Sarabande, Tempo di Gavotta, Gigue. Juan Zuloaga, 2.o año del Ciclo Superior.

ARABELLA PLAZA EN EL MUNICIPAL

En la velada que ofrece mañana en el Teatro Municipal el Instituto Chileno Francés de Cultura, a las 18.30 horas, participará la señorita Arabella Plaza, alumna del profesor Alberto Spikin que se ha hecho notar por el sello personalísimo de sus interpretaciones de autores tanto alemanes como franceses. Mañana tendremos ocasión de apreciar una vez más las relevantes condiciones de su joven temperamento. Tenemos la seguridad plena de que el público asistente premiará nuevamente los aciertos de Arabella Plaza en su presentación de mañana.

NOTA.—La velada de mañana en el Teatro Municipal es absolutamente gratuita.

EMILIO CRAPA NUEVAMENTE EN EL MUNICIPAL

Mañana se presentará por segunda vez al público de Santiago, en el Teatro Municipal, a las 18.30 horas, el compositor chileno Emilio Crapa, participando en la velada que ofrece el Instituto Chileno Francés de Cultura.

NOVIOS
ARGOLLAS
ORO MACIZO el PAR $ 90.
DE 14 KTS. " 150.
DE 18 KTS. " 210.
JOYERIA Y RELOJERIA
Karmy
AHUMADA 100
SANTIAGO-VALPARAISO - QUILLOTA
DESPACHOS A PROVINCIAS

Sobre Medida
CAMISAS Y PIJAMAS
GRAN SURTIDO EN CAMISAS Y PIJAMAS HECHAS. SE RECIBEN HECHURAS Y COMPOSTURAS
LA PERFECCION
FABRICA DE CAMISAS
AGUSTINAS 1131

Exposiciones y Conferencias

EXPOSICIONES

Palacio de Bellas Artes, Salón Oficial.

—Sala del Banco de Chile, grabados de Víctor Delhez.

Sala Horizón, tapices decorativos de María Valencia.

CONFERENCIAS

En la Sociedad Igualdad y Trabajo, Andes 3028, dictará una conferencia hoy, a las 21.30 horas, don Enrique Sepúlveda, sobre "Cómo deben realizarse las esperanzas nacionales".

—En el Teatro Municipal dictará una conferencia hoy, a las 18.45 horas, el escritor señor Felipe Sassone, sobre "Vida y Arte, Verdad y Mentira".

—En la Acción Católica de las Mujeres de Chile, Huérfanos 1515, dictará una conferencia hoy, a las 11 horas, don José Ibáñez.

—En el Salón de Honor de la Universidad de Chile, dictará una conferencia hoy a las 19 horas, don Teodoro Schmidt, Director General de Obras Públicas.

A RIO JANEIRO.—
A Río Janeiro se dirige hoy la señorita Carolina Nabuco hermana del Embajador del Brasil, Excmo. señor Mauricio Nabuco.

DEL EXTRANJERO.—
De Europa regresó el señor Henry Mc Gill.

—A bordo del "Orazio" arribará el 27 del presente de Bolivia, don Arturo Loayza.

DESPEDIDA DE SOLTERA.—
En el Hotel Crillón, se llevará a efecto hoy un té de despedida de soltera, a la señorita María Isabel Eyzaguirre Infante

HA SIDO POSTERGADO EL BENEFICIO A FAVOR DE COLONIAS ESCOLARES. —
La Legión Femenina Americana nos encarga avisar que el beneficio preparado por la señora Cleofas Torres que debía verificarse próximamente en el Teatro Municipal, en favor de las colonias escolares, ha sido postergado indefinidamente, con el objeto de no restar éxito al beneficio preparado por la señora Ginna Moggi, que tiene el mismo fin, y que se realizará también en el Municipal.

VIAJEROS.—

PASAJEROS DE LA LINEA AEREA NACIONAL

Al Norte:
Señores: Federico Engelbreit, Humberto Chacón, Andrés Javaquinto, Clodomiro Figueroa, Desiderio Barrs, Camilo Vial y Tomás Peña. Señoras: Josefina Araya, Inés de Araya, Vitelia de Peña y Silvia Peña.

Del Norte:
Señores: William Pellock, Eduardo Bischoffhausen, Carlos Poundnsan Guillermo Horbborn Raúl Perry, Humberto Chacón, Roberto Costabel Alberto Booth Guillermo Howard y Paul Horamood; señora Adela de Perry.

—A Quillota don Arturo Lamarca Bello e hijita Carmen Lamarca Subercaseaux.

—Al Norte don Mario Balmaceda V.

CLUB DE SEÑORAS.—
CINE.— Hoy tarde, a las 6, y noche, 9.30, programa doble con el estreno "La Reina de la Ruleta", por Miriam Hopkins, y "De Regreso".

EL MEJOR ESPECTACULO EN LOS MEJORES TEATROS DE CHILE
Paramount HOY
REAL
EL TEATRO DE MODA
Matinée . . . . a las 3.00
Tarde. . . . . a las 6.30
noche. . . . . a las 10.00
Nuevas exhibiciones de la preciosa opereta francesa
Rumbo al Paraíso
(may. no rec. para Srtas.)
Creación de la hermosa y elegante estrella COLETTE DARFEUIL.
Interesante complemento de noticiarios, dibujos y el Conjunto Real.
Domingo en matinée: La Rancherita del Carmen.
Pronto: beneficio de los empleados
SANTIAGO
Matinée, a las 3 P. M.:
LA RANCHERITA DEL CARMEN.
Tarde 6.20 P. M. Noche 10 P. M.
Sigue el éxito de los eximios artistas colombianos
Hnos. Hernández
Música clásica, bambucos, canciones y los Cuentos de Hofmann y Rose Marie, ejecutados en el Serrucho que Canta. Cine:
LA RANCHERITA DEL CARMEN.
(mayores y menores)
ESTAS PELICULAS NO VOLVERAN A EXHIBIRSE EN SANTIAGO HASTA DESPUES DE 4 SEMANAS DE ABANDONAR ESTOS TEATROS

MUEBLERIA IDEAL
BANDERA 24
TELEF. 65924
LIQUIDA un hermoso y completo surtido de comedores, dormitorios y amoblados de hall, de estilo moderno y de calidad perfecta y a precios nunca vistos.

PASADO MAÑANA "TRAVIATA" EN EL MUNICIPAL

Uno de los espectáculos líricos más interesantes de los últimos tiempos promete constituir la representación de "Traviata" que se efectuará pasado mañana a las 6.30 en el Teatro Municipal.

En esta oportunidad, nuestro público tendrá ocasión de apreciar a nuevos y destacados elementos, como Laura de Krahn Milá de la Jara y Juan Leveret que encarnarán los roles de Violeta Valery, Flora y Alfredo Germont, respectivamente.

GUANTES Y CARTERAS FINAS
FCA. STO. DOMINGO 876
CASILLA 2553

El encanto de unas manos bien cuidadas es uno de los mayores atractivos de la mujer. Con el uso de la
LECHE DEL HAREM
después de lavarse, tendrá usted siempre unas manos principescas. También ideal para suavizar el rostro.

¡UN DESCUENTO EFECTIVO!
Fábrica de Sederías
"DIEZ DE JULIO"
SANTIAGO Diez de Julio 536
CONCEPCION Barros Arana 701
Aún es tiempo para que Ud. pueda gozar del descuento extra de
20 %
sobre el valor de sus compras.
En su beneficio le insinuamos acudir pronto, pues quedan pocos días para que Ud. aproveche esta única oportunidad.
EL SURTIDO MAS COMPLETO, UNIDO AL MAS BAJO PRECIO
La mejor calidad y alta fantasía.
Diez de Julio 536
Entre Carmen y San Isidro

"MARIA LA FAMOSA", CONTINÚA EN EL CARTEL DEL COMEDIA

La favorable impresión que dejara en el público la primera función de la compañía de comedias modernas que encabezan, la celebrada actriz española Antonia Herrero y el aplaudido actor y director chileno Esteban Serrador Mari, se confirmó ayer en las dos nuevas representaciones que hicieron en el Teatro de la Comedia, de la graciosa producción de los comediógrafos hispanos, Quintero y Guillén, titulada: "María, la famosa".

Esta comedia, llena de situaciones ingeniosas que se realzan con las donosuras de un diálogo ágil, henchido de simpáticas y amables ocurrencias típicamente andaluzas, ha significado un suceso; y ha servido para poner de manifiesto un acierto del elenco artístico de la compañía, cuya nota predominante es la homogeneidad y la disciplina.

Al lado de Antonio Herrero y de Esteban Serrador actúa un grupo de artistas inteligentes y cuidadosos, de entre los cuales merecen destacarse algunos nombres como los de Maritza Herrero, Fernando Settier, Aníbal Reyna, Héctor Malvassi, la actriz de carácter señor Altavaz y el galán Pacheco. Sería injusto olvidar que la empeñosa y lucida actuación de estos artistas ha contribuido poderosamente al éxito de la compañía.

Nuevamente hoy, en las funciones de vermut y noche, se repite la celebrada comedia "María, la famosa".

Teatro PROVIDENCIA HOY

AVDA. MANUEL MONTT 62. (PROVIDENCIA). TELEFONO 81564.

Tome usted nota de los progresos constantes del Providencia.

Especial y noche. Para mayores y menores.

PLATEA ALTA, $ 2.40

"CIELITO LINDO"

en castellano, por Chaflán y otros artistas de "Rancho Grande" y REUNION DE CORAZONES, por las quintuples Dionne.

SPLENDID HOY

"METRO GOLDWYN MAYER" Y LAUREL Y HARDY

CONVIDAN A GRANDES Y CHICOS

A REIR Y GOZAR con la desmandibulante y despampanante super produccion comica!

ALLA EN EL LEJANO OESTE

MATINEE 3 P.M. $3.40 $2

ESP 6 45 NOCHE 10 P.M. $5. $3.40 $2

TEATRO COMEDIA Tel. 87630

HOY — EXITO — HOY

de la Gran Compañía de Comedias Modernas.

ESPECIAL 6.45 NOCHE 10.

Platea 6. Balcón 4.

La chispeante comedia cómica en tres actos, de Quinteros y Guillén:

ANTONIA HERRERO

ESTEBAN SERRADOR

"MARIA LA FAMOSA"

GRAN INTERPRETACION de la GENIAL y UNICA ACTRIZ de gran cartel: A. HERRERO.

PROXIMO GRAN ESTRENO: : : : LA MILLONA

HOY VICTORIA

MATINEE Y NOCTURNA

SOLO EN ESPECIAL A LAS 6.45 P. M.

BENEFICIO A FAVOR DEL CENTRO DE MADRES Y CATECISMO DEL PATRONATO DE SAN JOSE DE LA PARROQUIA DEL SALVADOR

ERROL FLYNN Y GEMELOS MOUCH en

EL PRINCIPE Y EL MENDIGO

(Mayores y menores)

CIA CINEMATOGRAFICA ITALO CHILENA

HOY LOS MEJORES ESPECTACULOS

CENTRAL

MATINEE A LAS 3 P. M.

(Platea: $ 4.00).

TARDE 6.30 P. M. y NOCHE 10 P. M.

Terra Film presenta un nuevo suceso artístico en la temporada, la versión cinematográfica de la impresionante novela de actualidad, de André Lichtenberger, titulada

EL PEQUEÑO REY,

Creación de

Arlette Marchal y Robert Lynen.

Extra: Noticiario, rapsodia en colores, Cuarteto Central (para mayores y menores)

STA LUCIA

MATINEE A LAS 3 P. M.

(Platea: $ 4.00).

NOCHE, A LAS 10 P. M.

Artistas Unidos presenta la célebre novela de Rudyar Kipling, asombrosa producción filmada en los paisajes misteriosos de la India milenaria:

SANGRE Y MARFIL

(mayores y menores)

TARDE A LAS 7 P. M.

Segunda presentación de la genial artista de la recitación:

DALIA IÑIGUEZ.

Poemas de: Valle Inclán, García Lorca, José Santos Chocano, Villaespesa, etc.

Precios populares: Platea Baja $ 6, Platea Alta $ 4 y Paraíso $ 2.

ORIENTE

6.30 P. M. y 10 P. M.—Artistas Unidos presenta la versión cinematográfica de la novela del célebre poeta británico Rudyar Kipling, titulada

"SANGRE Y MARFIL"

Extra del programa: Noticiario Universal, dibujos animados, sinopsis, etc (para may. y men.)

ALAMEDA

6 P. M. y 9.30 P. M.

Programa doble. La dramática película en castellano:

LA CRUZ DE LOS AÑOS

y la superproducción italiana cantada por

Tito Schipa: VIVIR

(sólo para mayores de 15)

PORTUGAL

TARDE A LAS 6.15 P. M.

La superproducción en castellano

LA CRUZ DE LOS AÑOS

(para mayores).

NOCHE A LAS 9.30 P. M.

Despedida de la Gran Compañía de Opera Nacional, con la fastuosa ópera de Puccini:

Mme. BUTTERFLY.

Cincuenta cantantes en escena.

Platea $ 4.60, Balcón $ 2.40, Galería ...

CLUB DE SEÑORAS

HOY 6 y 9.30, colosal programa doble: 1.o

LA REINA DE LA RULETA

(mayores, no rec.) Estreno de esta maravillosa e interesante cinta Artistas Unidos, por la genial Miriam Hopkins; 2.o:

DE REGRESO

(mayores). La película orgullo de la Universal, que el público aplaude por su estupendo arte.

Platea $ 3.40. Balcón $ 2.40.

Mañana, tarde y noche, beneficio del personal del teatro, con La Historia se Hace de Noche, Charles Boyer; selecciones de Rose Marie, Preludio de Amor, Allá en el Rancho Grande y variedades. Además, hermosos regalos. Martes estreno: Allá en el Lejano Oeste, Laurel y Hardy.

NUEVOS ARTISTAS AL BALMACEDA

Nuevos artistas internacionales se agregarán desde el sábado, a las Revistas Bataclánicas Condor del Teatro Balmaceda, junto el estreno revisteril "Todavía quedan rotos chilenos", de Eugenio Retes.

Estos nuevos elementos son, el hábil artista y exéntrico Maquillón que tiene un cartel en los países de esta América; la estilista de canciones del folklore argentino "La Argentinita"; el malquietista y humorista Johnson, que son sensaciones en este género teatral y que seguramente encajarán en forma notoria en este espectáculo del Balmaceda.

EN EL BAQUEDANO DEBUTARA LA CIA. PALOU—FLORES

Señaladamente, el comentario de todos los aficionados es la adquisición artística que ha hecho, consiguiendo que lo acompañe en su campaña teatral de este año, la eminente primera actriz María Palou, que forma entre las cuatro o cinco figuras indiscutibles del teatro español contemporáneo. Con María Palou a la cabeza de su elenco, nuestro primer actor nacional, podrá desarrollar la más amplia labor de difusión teatral, dando a concer obras del repertorio mundial.

Sus temporadas en los más reputados teatros de España, entre ellos el Español, donde sólo actúan artistas de mérito indiscutido le dan entre nosotros un prestigio y la hacen merecedora de la entusiasta acogida que ha encontrado en todos nuestros ...

Creadora en su extenso repertorio de las mejores obras de Benavente, de los Quintero, Martínez Sierra y otros grandes maestros de la escena hispana, María Palou ha elegido para su presentación con Flores, una de las más brillantes comedias de estos autores, "El ... hacen". La función se ha señalado para los días de la semana ...

GUIA DEL ESPECTADOR — TEATROS, CINES, Y VARIEDADES

TEATROS

BALMACEDA. — Artesanos esq. Salas. — Teléfono 88768. Cía. de Revistas "Cóndor".— Vermouth y noche: 365 días de casados; y cine.

CARRERA. — Delicias 2151. — Teléfono 86685.— Vermouth y noche: Cía. Tanco-Lorca.

COMEDIA. — Huérfanos 1180. —Teléfono 87630.— Cía. Herrero Serrador.— Vermouth y noche: María, la famosa.

TEATRO CIRCO CAUPOLICAN. — Charlo y su conjunto de guitarristas en vermouth y noche; y cine.

IMPERIO. — Estado 239.— Teléfono — 80130. — Cía. Córdoba-Leguía. — Noche: "Esta noche a las ocho".

MUNICIPAL. — Agustinas esq. San Antonio. — Teléfono 84407. Vermouth: Conferencia de Felipe Sassone.

CINES

ALMAGRO. — Plaza Almagro con San Diego. —Teléf. 83425 Vermouth y noche: Vivir y Millones en el aire.

APOLO. — Victoria esquina Juan Vicuña. — Teléfono 81427. Vermouth y noche: Nobleza gitana y Campeón de polo.

ATENAS. — Avenida Portugal 1085. — Teléfono 51554.— Vermouth y noche: El bailarín y el trabajador y La gran cruz.

AVENIDA.— Vicuña Mackenna 624. — Teléfono 84966.— Vermouth y noche: La reina de la ruleta.

ALAMEDA. — Avenida Delicias 2987. — Teléfono 85254.— Vermouth y noche: Vivir y La cruz de los años.

AVDA. MATTA. — Avenida Matta 618. — Teléfono 61455.— Vermouth y noche: Reunión de corazones y Lucha de titanes.

BAQUEDANO. — Plaza Baquedano. — Teléfono 65050. — Vermouth y noche: El hijo del carnaval.

BOLIVAR. — San Francisco esq. Tarapacá. — Teléfono 60985 Vermouth y noche: La historia se hace de noche y Vidas secreta.

BROADWAY. — Avenida Central 1202. — Teléfono 86185. Vermouth y noche: El rastro acusador, Viena paraíso del vals y Chaplín emigrante.

BRASIL. — Av. Brasil esq. Huérfanos. — Teléfono 80306. Vermouth y noche: Por su patria y por su dama.

BUENOS AIRES. —Teléfono 83099. — Vermouth y noche: Cuidado con los marinos y Búsqueme una novia.

CAPITOL. — Independencia 224. — Teléfono 89581.— Vermouth y noche: El jardín de Alah y El gran Ziegfeld.

CENTRAL. — Huérfanos 930 - Teléfono 66946. — Matinée, vermouth y noche: El pequeño rey.

CLUB DE SEÑORAS.— Monjitas 743. — Teléfono 85020.— Vermouth y noche: De regreso y La reina de la ruleta.

COLISEO. —Arturo Prat esq. Avda. Matta. — Teléfono 52225. Vermouth y noche: Honrarás a tus padres.

COLON. — San Pablo esquina Maipú. — Vermouth y noche: La cruz de los años y Mater nostra.

CHILE. — Avenida Recoleta 2104. — Teléfono 60728.— Vermouth y noche: El bailarín de mi hija y Cuidado con los marinos.

COUSIÑO. — San Ignacio 1249. — Teléfono N.o 50627.— Vermouth y noche: Me divorcio por amor.

DIEZ DE JULIO. — Avenida Diez de Julio 319.— Teléf. 80836 Vermouth y noche: El bailarín de mi hija.

DIECIOCHO. — Dieciocho esq. Alameda. — Teléfono 83778. Vermouth y noche: Entre tú y yo.

ESMERALDA. — San Diego N.o 1035. — Teléfono 55153.— Vermouth y noche: Por su patria y por su dama.

EXCELSIOR. — Independencia 1070. — Teléfono 60776.— Vermouth y noche: Nobleza gitana y La mano que aprieta.

FRANKLIN. — San Diego esq. Franklin. — Teléfono 66783. — Vermouth y noche: Pirata a la vista y Millones en el aire.

HOLLYWOOD. — Av. Irarrázaval 2900. — Teléfono 42389. Vermouth y noche: Por su patria y por su dama.

IDEAL CINEMA. — Mapocho 4117. — Teléfono 62188.— Vermouth y noche: Las mujeres mandan.

INDEPENDENCIA. — Independencia 373.— Teléfono 62702. Vermouth y noche: De regreso y Lucha de titanes.

IRIS. — Castro 130. — Teléfono 80336. — Vermouth y noche: Campeón de polo y Nobleza gitana.

ITALIA. — Av. Bilbao esq. Avda. Italia. — Teléfono 41883. Vermouth y noche: Por su patria y por su dama.

IMPERIAL. — San Diego N.o 1344. — Teléfono 60964.— Vermouth y noche: Destrucción del hampa y Goal.

METRO. — Bandera esquina Unión Central. —Teléfono 83361 Matinée, vermouth y noche: Encrucijadas del amor.

MINERVA. — San Pablo esq. Chacabuco. — Teléfono 63464.— Vermouth y noche: Nancy Steel ha desaparecido, Crimen y perdón y Sorpresa nupcial.

MIRAFLORES. — Miraflores 378.. — Teléfono 66989.— Vermouth y noche: Hijo y rival y Entre tú y yo.

MONUMENTAL. — Alameda 3943. — Teléfono 81462. — Vermouth y noche: Zorzal criollo y Hermano culpable.

NACIONAL. — Av. Independencia 801. — Teléfono 63568. Vermouth y noche: Por su patria y por su dama.

NOVEDADES.— Gral. Körner esq. Av. Portales. —Teléf. 85290. Vermouth y noche: Mujeres de lujo y Millones en el aire.

ÑUÑOA. — Avda. Irarrázaval 2706. — Teléfono 43125. — Vermouth y noche: La carga de la brigada ligera.

O'HIGGINS. — San Pablo-Cumming.— Teléfono 86929. — Vermouth y noche: Tú y yo y Al servicio de Francia.

ORIENTE. — Providencia esq. P. Valdivia. — Teléfono 41345. Vermouth y noche: Sangre y marfil.

PORTUGAL. — Avenida Portugal esquina Diez de Julio. — Vermouth: Vivir y La cruz de los años; Noche: Cía. Nacional de Operas: Mme. Butterfly.

POLITEAMA. — Portal Edwards. — Teléfono N.o 80064. Vermouth y noche: Tú y yo y Piratas a la vista.

PRINCESA. — Avenida Recoleta 162. — Teléfono 60192. Vermouth y noche: Reunión de corazones y Campeón de polo.

PROVIDENCIA. — Manuel Montt 62. — Teléfono 81364. Vermouth y noche: Reunión de corazones y Cielito lindo.

REAL. — Compañía 1040.— Teléfono 65555. — Matinée: vermouth y noche: Rumbo al paraíso.

RECOLETA. — Avenida Recoleta 597.— Teléfono 63874.— Vermouth y noche: De regreso.

ROGELIO UGARTE. — Ñuble 390. — Teléfono 89868. — Vermouth y noche: Zorzal criollo, Hermano culpable y Honor y gloria.

REPUBLICA. — Avda. República 239. — Teléfono ... Vermouth y noche: La reina de la ruleta.

SANTIAGO. — ... — Teléfono 88888. — ... vermouth y noche: La ... ta del Carmen y Hernández.

SANTA LUCIA. — ... de las Delicias esq. ... Matinée y noche: Sangre y marfil; Vermouth: ... Iñiguez.

SELECTA. — ... — Teléfono 89394. — ... y noche: Del mismo ... jeres de lujo.

SETIEMBRE. — Avda. Delicias 40. — Teléfono ... Vermouth y noche: ...

SPLENDID.— Huérfanos ... — Teléfono 85815. — ... vermouth y noche: Allá en el Lejano Oeste.

VALENCIA. — ... esq. Chacabuco.— ... Vermouth y noche: ... barro y Mujeres de lujo.

VICTORIA.— ... San Antonio. — Teléfono ... — Matinée, vermouth y ... Praderas verdes.

GUIA PROFESIONAL

ABOGADOS

AGUSTIN BARROS JARPA, ERNESTO BARROS JARPA, HUMBERTO SILVA, Compañía 1288. N|O.

LISANDRO SANTELICES Huérfanos 1112. Teléfono 86831, de 10 a 11 30-Nov.

SALAS ROMO Hnos. Trasladaron sus oficinas a Huérfanos 1294, 7.o piso. 6 Dic.

PABLO RAMIREZ, JORGE CRISTI RODRIGUEZ Huérfanos 1066. Telf. 87027. 5 Enero

ALEJANDRO SERANI B. Huérfanos 1294. Departamento 85 12 Dic.

RICARDO SANTA CRUZ, JUAN JAQUE Catedral 1338. Teléfono 63968

MEDICOS

Dr. PAREDES Especialidad señoras. Ginecología. Cirugía. Brasil 47.—2 - 5. 1.o-Dic.

Dr. RAMON BRIONES Cirugía. Ginecología, Estética, Santa Rosa 271.—64621—(4 - 6) 9 Dic.

DOCTOR WAUGH ROJAS Cirugía. Aparato Digestivo. Impotencia Sexual. Tratamiento Várices, Hemorroides. Teléfono 82149. — Miraflores 459. 7 Febr.

CONSULTORIO MEDICO POPULAR Martínez de Rozas 3052. Medicina adultos. Venéreas, señoras. Atiende al público de 6.30 a 8.30. 28 Nov.

Dr. GORGEWSKY Rayos X Estómago—Hígado Broncopulmonares—Diabetes 2 - 6. Brasil 39 1.o dic

PROFESOR STUTZIN Titulado Chile, Alemania, ex-Director Hospital Berlín, Riñón, vejiga, urinarias (urología). Perturbaciones psicofísicas, glandulares (sexología). Telefonear 61473. Central 15. 4 Dic.

DOCTOR CASTAÑON Pulmón, 4 - 5. Agustinas N.o 1269. Edif. "LA NACION" 4.o piso. Teléf. 82222 y 61979. N|O

Dr. EDUARDO YEPEZ Cirugía - Señoras Consultas, 4 - 6 Estado 360, 2.o piso Teléfono 67662 30 nov

Dr. GRUNWALD Oídos, Nariz, Garganta. Estado 360.— 2 1 2 - 4. Teléfonos 67650 - 66500. 9 Dic.

A. WAISSBLUTH Especialidad: corazón pulmón. Rayos X. estómago, sífilis. Delicias 2294. 3,30 - 6.30. Teléfono 60092. 1.o dic.

Dr. LOPEZ CORTES Piel. Venéreas, 5-9. Ahumada 71 ULTRATERMIA 1.o dic.

DR. RATINOFF Asma, Corazón, Broncopulmonares, Tuberculosis, Rayos X. Manuel Rodríguez 764. Teléfono 84639. 1.o Dic.

GIANELLI Estudios Europa. Piel, Sifilografía, urinarias. Catedral 1338. Teléfono 81179 15 enero

WEHRHAHN Especializado Alemania. Estómago, intestino, hígado, vesícula. Rayos X. Radiografías. San Isidro 87-A. 3-5. 16 Nov

Dr. HUMBERTO PACHECO P. Médic. Cirujano. Irarrázaval 2201. Teléfono 43282 Medicina interna. 1 - 3, tarde. N|O

Dr. ERNANI PARODI Piel - Sífilis Venéreas. 2 - 6. Prat 62. Teléfono 74621 20 Nov.

BEDOYA HOUNDSDEORFFER Enfermedades sangre, piel, venéreas, gonorreas. Rayos X. Para piel: 1 - 5. San Martín 71. 26 nov.

DOCTOR OMAR SANTAPAU Especialidad vías urinarias, riñón, vejiga. Rosas 910. — Teléfono 86024. 1.o enero

DOCTORA BEHM Claras 663. 3 Dic.

FAIVOVICH Corazón, Pulmón, Estómago. Rayos X. Nataniel 426. Teléfono 63975. 25 Nov.

WAISSBLUTH Corazón, Pulmón, Estómago, Hígado. Puente 622 - 64177. 6 Dic.

CLINICA Dr. RIVEROS Fundada en 1917. Partos, operaciones, Diatermia, rayos, laboratorio. Avenida Matta 576. Teléfono 50773. 21 Dic.

RAMOS Piel, venéreas, sífilis, gonorreas, impotencia. Tratamientos várices, úlceras, Huérfanos 1917. 1-6. 5 Dic.

Dr. GALAN Enfermedades de señoras. — Estados Unidos 375. Consultas 5 - 7. 4 Dic.

Llamados de urgencia

Asistencia Pública, San Francisco 80, teléfono 28; Posta N.o 2 de la Asistencia, Maule esquina de Chiloé, teléfono 85498; Posta N.o 3, de la Asistencia, Chacabuco esquina de Compañía, teléfono 83333; Asistencia Pública de Ñuñoa, Villaseca esquina de Irarrázaval, teléfono 43360; Oficinas y médicos de turno, 43363; Asistencia Pública de San Miguel, Avenida San Miguel 1017, teléfono 61542; Asistencia Pública de Providencia, Manuel Montt 803, teléfono 89953; Prefectura de Carabineros, Moneda esquina de Morandé, teléfono 28; Bombas, 25; Prefectura de Investigaciones, Teatinos esquina de General Mackenna, teléfono 82216.

Turno de Farmacias

Las siguientes farmacias estarán de turno hasta el 27 del presente:

La Salud, Av. O'Higgins 61; Puiol, Av. O'Higgins 2709; Alemana, Rosas 2002; Londres, San Pablo 4101; Moderna, Mapocho 2999; Real, Rosas-Sotomayor; Bremen, J. J. Pérez 5273; Unión, Avda. O'Higgins 3998; La Catedral, Catedral 1011; El Pasaje, Portugal 497; Chilena, Molina 609; Lo Vial, Gran Avenida 4755; Giroz, Franklin 1090; Nacional, Portugal-Victoria; Mercurio, San Diego 301; Rozzi, Castro 314; Cousiño, S. Ignacio 1301; San Miguel, San Miguel-Sta. Rosa; Burgos, G. Avenida 6264; Ruiz, Arturo Prat 1601; Rojas, Bascuñán 1963; M. A. Matta, Santa Rosa 1102; Bogotá, Sierrabella 1698; Cruz Blanca, Avenida Ossa 53; Bulnes, Borgoño 311, P. Bulnes R.; Vera, Villaseca 23; El Faro, Irarrázaval 2906; Alemana, Av. Centenario 127; Arlegui, Independencia 1671; Oehrens, Independencia 3126; Sta. Isabel, Sta. Isabel 0307; Bilbao, Bilbao 1299; Septiembre, Loreto-Sta. Filomena; San Crescente, Av. Italia, esquina Caupolicán; Bayer, Independencia 466; Sta. Elena, N. de Matte 332.

MECANICOS DENTALES

ARTEMIO BARRIENTOS Ahumada 71. Teléfono 80645 3 feb.

DENTADURAS Placas, composturas dos horas. Precios módicos. Barahona. — San Francisco 120. 17 Dic

LABORATORIO VERGARA Mecánica dental. Composturas rápidas. San Francisco 450. Teléfono 84793. 27 Nov.

DENTISTAS

Dr. MIGUEL CONCHA Dentaduras artificiales. Ultimos sistemas Ahumada 11. — Teléfono 85428. 7 Feb.

Dr. HECTOR PACHECO PIZARRO Cirujano-Dentista. Trabajos rápidos y extracciones difíciles. Consultas: 3 a 8. Agustinas 1269. 4.o piso. Teléfono 82222 y 61901. N|O.

JUAN VILLAVICENCIO Jefe Clínica Piorrea Ahumada 236 (9.o piso) Teléfono ...7842. ... Nov.

OPTICOS

OPTICA HERRMANN Estado 40. Instituto especialista en anteojos. 12 Nov.

OPTICA KOHN Pasaje Matte 23. Casilla 1509. 4 Dic.

MATRONAS

H. IZQUIERDO Partos. Atención esmerada. Riquelme 741. Teléfono 86576 15 Dic.

BLANCA PINEDA Consultas gratis. Recibe pensionistas. San Diego 267 2 dic.

BLANCA E. ... Ginecóloga ... Enfermas pensionistas. Consultas gratis, 2 - 5, ... 1088.

CELSA GUERRA ... Casos urgentes, Pinto ... Teléfono 67694.

BLANCA FISHER ... Molina 137. Consultas ...

ANA VARGAS ... Unión Americana ... no 64237.

SEÑORA VICENTA ... Avda. Macul 980. Teléfono ...

SEÑORA ... Embarazos normales, patológicos, suturas, ... General Mackenna ... tamento 1. Teléfono ... hay plancha).

PRACTICANTES

ESCOBAR Urinarias. Inyecciones ... Venéreas. ... Antonio 281.

O. REYES Vías urinarias, ... ciones. Curaciones ... Arturo Prat 763. Teléfono ...

54) JUDICIALES

CAJA DE CREDITO HIPOTECARIO. — Remate Judicial. —El 13 de diciembre de 1937, a las 15.30 horas, se rematará ante el Quinto Juzgado Civil de Mayor Cuantía de Santiago, la propiedad N.o 930 a 936 de la calle Dávila, en esta ciudad. Mínimum: $ 35.000, que se pagará a) reconociendo $ 4.715.75; y $ 2.378,35 saldos de dos obligaciones a favor de la Caja de Crédito Hipotecario; b) con el saldo por terceras partes al contado, a seis y doce meses plazo. Bases y antecedentes en la Secretaría del Quinto Juzgado Civil de Mayor Cuantía de Santiago. Títulos en el Archivo de la Caja Hipotecaria. Boleta por el 10 por ciento del mínimum. —El Secretario. 27-Nov.

CITASE A PARIENTES DE JULIA AVILA RIVEROS al 4.o Juzgado Menor Cuantía, a las 10 del 27 del presente.—Secretario. 26 nov.

QUINTO JUZGADO CIVIL. — Concedióse posesión efectiva herencia intestada de doña Ana Román de Bravo, con beneficio de inventario, a sus hijos legítimos doña Teresa, don Francisco, doña María, doña Mercedes, don José, don Manuel, y doña Ana Bravo Román y sus nietos don Santiago, doña Laura, don Pedro, doña Delfina y doña Ana Bravo Toro, sin perjuicio derechos cónyuge sobreviviente don Manuel Bravo Galán. Practicaré inventario solemne el 27 del presente, a las 11 horas. Cito interesados a mi oficina Bandera 342.—Secretario. 26 nov.

POR AUTO DEL PRIMER JUZGADO, de fecha 22 de Noviembre, se concedió a doña Amelia Salazar Pizarro, la posesión efectiva de la herencia quedada al fallecimiento de doña Ascensión Ravest Díaz. Practicaré inventario solemne el 29 del presente, a las quince horas. — El Secretario. 27-nov

FERNANDO EYROQUINE, REMATARÁ el sábado 27, a las 10 horas, en Moneda 1316, radio Victor, por orden del Primer Juzgado Menor Cuantía, juicio Carrera con Mardones. 27 nov.

REMATE. — EL VEINTE DE DICIEMBRE próximo, a las quince horas, se llevará a efecto ante el Primer Juzgado Civil de Mayor Cuantía el remate de la propiedad ubicada en la Población Marín, sitio 1 y 2 de la manzana 6, Comuna de Conchalí de este departamento. Mínimum: $ 6.000. Bases y antecedentes, secretaría del Juzgado.— Manuel Echegoyen.—Puelma, sec. 25 nov.

POR AUTO CUARTO JUZGADO Civil Mayor Cuantía concedióse con fecha 19 corrientes la posesión efectiva herencia testada de Santiago Araneda Rubilar, a doña Jovita Iturra Maldonado y a Gastón Araneda Iturra. El 26 del presente, a las 11 horas se procederá en secretaría, a la facción de inventario solemne. 26 nov.

REMATE JUDICIAL. — POR RESOLUCIÓN del señor Juez Letrado del 2.o Juzgado Civil de Valparaíso, el 23 de Diciembre próximo, a las 15 horas, se sacará a remate en dicha ciudad, la propiedad ubicada en esta capital, calle Camilo Henríquez N.o 568, por el mínimum de $ 20.000. Bases y antecedentes en la secretaría del Juzgado indicado, de Valparaíso. Juicio de doña Lidia Marín v. de González contra doña Julia Labarca Picarte, y en la secretaría del 5.o Juzgado Civil de esta ciudad, en exhorto del Juzgado de Valparaíso, despachado en el juicio mencionado. — El secretario. 29-nov

QUIEBRA J. SIMON VERGARA. Primer Juzgado Civil de Mayor Cuantía. En solicitud de don Abraham Ortega pidiendo en lo principal se cite a Junta de acreedores para nombrar síndico definitivo, y en el otrosí se hagan las publicaciones en "La Nación", proveyóse: Santiago, Noviembre 24 de 1937. Como se pide y desígnase para la junta el dos de Diciembre próximo, a las diez horas. a lo principal; al otrosí, como se solicita. — J. Miguel Barrientos M. — Puelma, secretario. 30-nov

REMATE — POR ACUERDO HEREDEROS de don Francisco Zelada Ortega, se rematarán el 26 de Noviembre actual, a las 15 horas, ante Compromisario don Benjamín Cid Quiroz, Galería Alessandri 24, segundo piso, oficina 5, las siguientes propiedades: Propiedad Avenida Ecuador N.o 4599 de Santiago. Mínimum: $ 20.000. Propiedad calle Edison N.o 3789 de Santiago, compuesta de dos sitios. Mínimum: $ 16.400. Propiedad calle Encinas N.o 28, Población Quinta Normal de Santiago. Mínimum: $ 2.000. Propiedad ubicada en San Bernardo, calle Covadonga s/n. Población Chena. Mínimum: $ 15.500. Boleta garantía 10 o/o del mínimum. Bases y títulos, estudio Compromisario de 11 a 12. Carlos Letelier 25-nov

REMATE. — CUARTO JUZGADO de Menor Cuantía, señaló 30 del presente, 11 horas, en San Diego 1795, remate catres embargados en juicio Moya Ninfa con Morales María. — Secretario. 29-nov

SOCIEDAD ESTAÑIFERA COLCHA, en liquidación. Junta General Extraordinaria de Accionistas. No habiéndose llevado a efecto la Junta a que había convocado, de conformidad con el Art. 83 letra d) del Decreto con Fuerza de Ley N.o 251, de 20 de Mayo de 1931, para el día 18 de Noviembre en curso, y en vista de lo prescrito por el Art. 26 del contrato social, cito por segunda vez a Junta General Extraordinaria de Accionistas de la Sociedad Estañífera Colcha, en liquidación, para el día 3 de Diciembre de 1937, a las dieciséis horas, en Agustinas 1225, tercer piso, oficinas de la Superintendencia, con los siguientes fines: 1.o Nombrar una nueva Comisión Liquidadora de la Sociedad. 2.o Ratificar lo obrado por la primera Comisión Liquidadora. 3.o Tomar todos los acuerdos que sean necesarios y se relacionen con la liquidación, concediendo a la Comisión Liquidadora que se designe las más amplias facultades y fijarle remuneración. Para tener derecho a asistir a la Junta se requiere depositar los títulos al portador en las Oficinas de la Superintendencia, a lo menos cinco días antes de la reunión, y se previene que el quórum para sesionar es de los accionistas que concurran. — Luis Merino Lizana.— Superintendente de Cías. de Seguros, Sociedades Anónimas y Bolsas de Comercio. 25-nov

BOMBAS

CUERPO DE BOMBEROS DE ÑUÑOA.— 1.a Compañía. — Por orden superior, cito a la Compañía a sesión para el viernes 26, a las 22 y 22.05. Tabla: conmemoración del cuarto aniversario.—El secretario.

6.a Cía. DE BOMBEROS "SALVADORES y Guardias de Propiedad". —Cito a la Compañía a ejercicio para los días jueves 25 y viernes 26 del presente, a las ... Punto de reunión: ... esquina de Lord Cochrane. Uniforme de trabajo.—El ...

PRIMERA COMPAÑIA ... beros "Deber y Constancia". De orden del capitán cito a la Compañía a ejercicio para el lunes 26, a las 22.15 ... me de trabajo, punto ... el cuartel.— El Ayudante.

10.a COMPAÑIA ... ña "Patria y Trabajo" ... a la Cía. a reunión ... nes 26, a las 21.30 ... bado ejercicio, a las ... Punto de reunión ... encarece la asistencia ... dante.

OCTAVA COMPAÑIA ... ros "La Unión es Fuerza" ... den superior cito a la ... a ejercicio para el ... del presente, a las ... nión: el cuartel ... trabajo. — El Ayudante.

"IDILIO INCOGNITO", CON SONJA HENIE Y TYRONE POWER ESTRENA HOY EL TEATRO METRO

La encantadora patinadora olímpica de "Una en un Millón" y el galán de "Lloyd de Londres" y "Café Metropole", en una escena de la nueva producción 20th-Century-Fox que estrena hoy el Metro.

En las funciones de matinée, vermouth y noche de hoy estrenará el Teatro Metro una nueva producción 20th Century Fox, titulada "Idilio Incógnito". Esta película, modelo de comedia musical, es la adaptación de una antigua y hermosa opereta europea "Der Komet" y ha sido estrenada en los países del habla inglesa con el nombre de "Thin Ice".

Los protagonistas principales de este film son dos admirados artistas jóvenes: Sonja Henie y Tyrone Power. ¿Quién no los recuerda...? Ella fué la intérprete de "Una en un millón"; él dejó recuerdos en todos los corazones juveniles con "Café Metropole" y "Lloyd de Londres". Ahora, unidos por primera vez en la pantalla y novios en la realidad, según chismes de Hollywood, cristalizan una de sus mejores labores interpretativas en esta comedia musical de gran espectáculo.

Un Príncipe llega a una alta ciudad de la montaña Suiza en busca de merecido descanso. Viaje de riguroso incógnito, no tiene otro objeto que proporcionar al Príncipe horas dedicadas al seductor sky. Deslizándose por maravillosas canchas de la alta montaña helvética, conoce a una joven y encantadora profesora de patín de cuchilla. Nace un idilio sencillo, puro, profundo, como sólo puede nacer entre seres que apenas han cruzado los veinte años. Canciones nuevas, entre las que sobresale "Yo soy Olga la del Volga", cien patinadoras profesionales ejecutando sobre patines de cuchilla, en canchas de hielo, el ballet de "El Príncipe Igor", maravillosas danzas por la adorable Sonja Henie, la campeona olímpica, y cien cuadros más de gran espectáculo, completan el film.

El estreno de hoy, en las funciones de matinée, vermouth y noche, en el Teatro Metro, de esta película, alcanzará proporciones de un gran día de gala, pues por la delicadeza de sus escenas, por la belleza natural de sus seductores escenarios y por la filigrana misma de su argumento, ha sido considerada por la Censura como una película apta para grandes y niños.

Blusas

de RICA SEDA y PIELES,

LIQUIDAMOS

A MENOS DEL COSTO, POR CIERRE DE LA FABRICA.

CATEDRAL 1773.

Casa Fantasio

AHUMADA 345.

POR CONCLUSION DE NEGOCIO LIQUIDA TOTALMENTE SU EXISTENCIA.
UD. ENCONTRARÁ PARA JOVENCITAS. ABRIGOS DE LANA EN COLORES DE MODA.

PARA SEÑORAS: ABRIGOS NEGROS DE LANA,
ABRIGOS negros de seda, Georgette y Encaje de lana,
VESTIDOS de lana,
VESTIDOS de encaje de lana,
VESTIDOS de seda,
CORONA y tul para novias,
SOMBREROS, Echarpes y Flores,
ROPA INTERIOR de seda Super Linge.

Todo a Precio de Verdadera Liquidación

T. CAUPOLICAN

EMPRESA: ECHEVERRIA, FARIÑA Y CIA. LTDA.
SAN DIEGO 850 TELEFONO 51315

HOY

VERMOUTH 6.30. NOCHE A LAS 10.
¡El éxito clamoroso!

CHARLO

El Gran Cantor Argentino y sus Guitarristas:
Casao, Robles y Arana.
Cine: MYRNA LOY en
ESPOSAS ANONIMAS
(mayores).

$4 CO PLATEA $2 BALCON $1 GALERIA

TEATRO **Metro**

BANDERA Esq. UNION CENTRAL TELEF. 83361

Localidades en venta

GRANDIOSO ESTRENO **HOY**

20th CENTURY FOX

¿Quién no recuerda con cariño a la preciosa patinadora olímpica de "Una en un millón"...? ¿Quién no recuerda también al simpático galán de "Lloyd de Londres" y "Café Metropole"...? Estos dos jóvenes intérpretes de la pantalla se unen hoy, por primera vez, en esta hermosa película musical.

Desarrollada en una pintoresca ciudad de la alta montaña de Suiza, hay ocasión de presenciar maravillosas escenas de skis, patín de cuchilla y toda clase de deportes invernales.

Nuevas canciones, coros de patinadoras ejecutando el ballet de "El Príncipe Igor", sobre canchas de hielo, son encantadores detalles que embellecen este romance de amor y juventud, donde un apuesto Príncipe se enamora de una profesora de patín.

POR LA DELICADEZA DE SUS ESCENAS ESTA PELICULA ESTA APROBADA PARA ADULTOS Y MENORES.

MATINEE 3 P. M.
PLATEA $4
VERMOUTH 6:30
NOCHE 10 P. M.
PLATEA $6
BALCON $5

"Thin Ice"

Sonja HENIE
Tyrone POWER
en

ESTA PELÍCULA NO VOLVERÁ A EXHIBIRSE EN SANTIAGO HASTA DESPÚES DE SESENTA DÍAS DE ABANDONAR EL TEATRO METRO

IDILIO INCOGNITO

HOY EN VERMUT Y NOCHE, CHARLO, EN EL CAUPOLICAN

Desde hoy actuará en dos funciones diarias, en el Teatro Caupolicán, el aplaudido cantor argentino Charlo, que el martes y miércoles pasado, trabajó sólo en nocturna, debido a que se dió un merecido descanso.

El público ha respondido al espectáculo que viene ofreciendo este intérprete de los tangos y canciones gauchas: la sala del Caupolicán se ve diariamente muy concurrida por un público entusiasta que aplaude cada interpretación del cantor argentino que hace acompañar de sus guitarristas: Casao, Robles y Arana.

Charlo, actúa hoy en las dos funciones del Caupolicán, en vermut a las 6.30 y noche a las 10, en combinación con el cine que exhibirá la película por Loreta Young "La esposa anónima".

Las funciones del domingo próximo, matinée, vermut y noche serán las últimas que el aplaudido cantor ofrecerá en el escenario del Caupolicán.

LAS REVISTAS DEL CARRERA

MAÑANA SE ESTRENA EL NUEVO SHOW "MEXICO-BROADWAY".

Llega hoy a las quince representaciones consecutivas, y siempre con gran concurrencia, el show en 2 actos y 23 cuadros: "Music Hall Review", en que se lucen todas las atracciones que trae en su elenco la Cía. de Revistas Tanco-Lorca. Los aplausos a los números-estrellas, siguen siendo espontáneos y los comentarios de foyer, en los entreactos, son siempre uniformemente buenos y entusiastas. "Music Hall Review" irá hoy en vermouth y noche, subiendo a escena por última vez en la temporada.

Y para mañana anuncian las carteleras el estreno de un nuevo show, que está llamado a ser otro gran suceso de la temporada: "México - Broadway" o "Jalisco nunca pierde", en que se contienen las canciones y muchos cuadros de los que aparecen en la película mexicana de gran éxito últimamente: "La Ranchérita del Carmen", cuyo título original es "Jalisco nunca pierde". La nueva revista ha sido conjuntada con gran cuidado bajo la dirección experta de Ernesto Tanco.

TEATRO MIRAFLORES

Teléfono 66989.

Vermouth 6.05 Noche 9.45.

1.o Edward Arnold y Joe McCrea en la emocionante producción HIJO Y RIVAL.

2.o El éxito de la semana: Robert Taylor y Bárbara Stanwyck en su mejor interpretación: ENTRE TU Y YO.

Mañana: El intenso drama que deben ver todos los padres de familia: La Cruz de los Años. Lunes, première: Otra Aurora.

Entradas numeradas en venta.

DALIA IÑIGUEZ, OFRECE ESTA TARDE EN EL SANTA LUCIA UN BRILLANTE RECITAL

Un nuevo triunfo promete constituir para la recitadora cubana Dalia Iñiguez, el recital poético que ofrecerá esta tarde, a las 7 P. M., en el Teatro Santa Lucía.

El programa completo es el siguiente: "Al balada de los ángeles", por José María Peman; "Locura de España", por Luis Llorens Torres; "La Infanzona de Mendinica", por don Ramón del Valle Inclán; "Canción", por Federico García Lorca; "El Martirio de San Sebastián", por Eugenio Florit; "Pusilamiento", por Nicolás Guillén; "Se nos ha muerto un sueño", por Conrado Nale Roxlo; "Noche de oso", por Arturo Capdevila; "Vengo del campo, hermana", por Marcial de la Puente; "Amiga, no te mueras", por Pablo Neruda; "El Ruego", por Gabriela Mistral; "Fuga", por José Santos Chocano; "La canción desgarradora" y "La pequeña fiesta", por Li Tai Po; "La muchacha desnuda", por Li Chuang Kia; "La tempestad favorable", por Chang Wou Kien; "El amor mojado", por Anacreonte; "Los Elfos", por Leconte de Lisle; "La ruseca", por Francisco Villaespesa y "La Maya", por Alfred Tennyson.

Este programa, magnífico por todos conceptos, destacará una vez más las extraordinarias dotes de Dalia Iñiguez, la belleza de su voz, el encanto de su apostura en la escena y, sobre todo, esa exquisita espiritualidad que sabe poner en la interpretación del poema.

Este recital corresponde a la breve temporada popular que la gran artista ejecuta entre nosotros y sus precios son los siguientes: platea baja $ 6; platea alta $ 4 y paraíso $ 2.

TEATRO COLON

MAÑANA, NOCHE 10 P. M.

CIA. CINEM. ITALO CHILENA,

GRAN CIA. LIRICA NACIONAL

Presentación del mejor conjunto ópera de Puccini,

Madame Butterfly

Cantada por Thalia López, Emilio de Joannes, Armando Medina, Edgardo Rescaglio.

Decorados, coros, orquesta, trajes y utilería del Teatro Municipal.

Directores de Orquesta, ENRIQUE GIUSTI, ROBERTO PUELMA.
Director de Escena, HUMBERTO ARCELLI.

PRECIOS POPULARES:

Platea	$ 4.60
Balcón	2.40
Galería	1.00

HOY VERMOUTH 6.30 - NOCHE 10 p.m.
ULTIMAS REPRESENTACIONES DE LA COLOSAL REVISTA
MUSIC-HALL REVIEW
SIGUE EL EXITO DE LA Cía
TEATRO CARRERA TANCO-LORCA
MAÑANA El 2.o ESTRENO de la TEMPORADA QUE SUPERA AL ANTERIOR
MEXICO-BROADWAY
(JALISCO NUNCA PIERDE)

TEATRO MUNICIPAL

HOY A LAS 6 45 PM

3.a CAUSERIE DE FELIPE SASSONE

VIDA Y ARTE
VERDAD Y MENTIRA

OLVIDO LEGUIA Y LUCHO CORDOVA DEBUTAN HOY EN EL IMPERIO

CON LA GRACIOSA COMEDIA DE FLERS Y CAILAVET, "ESTA NOCHE A LAS OCHO".

Un lleno promete haber esta noche en el Teatro Imperio con motivo del estreno de la Compañía de Comedias Cómicas que encabezan Olvido Leguía y Lucho Córdova artistas que gozan entre nosotros de grandes simpatías.

Para el debut se ha elegido la graciosa comedia de Flers y Cailavet: "Esta noche a las ocho", obra que, al mismo tiempo que ofrece la oportunidad de destacarse a Lucho Córdova en un gracioso papel y a Olvido Leguía en un brillante personaje, permite a los demás elementos del conjunto demostrar su valor, ofreciendo así al público la ocasión de aquilatar los méritos de toda la compañía. En efecto, en esta obra tienen ocasión de lucirse Andreita Ferrer, el actor español José Pi Cánovas, Esther López, Américo Vargas, Teresa Fuentes, Agustín Orrequia etc.

"Esta noche a las ocho" es una magnífica comedia en cuatro actos de corte moderno y que, junto a su humorismo, ofrece el atractivo de su valor psicológico. Flers y Caillavet, los mismos autores de "Un Rey en París", han vertido en esta obra su máximo ingenio.

Demás está decir que la temporada que hoy inicia la Compañía de Comedias Cómicas Olvido Leguía y Lucho Córdova en el Imperio, es de funciones únicamente teatrales, sin películas.

El sábado se estrenará "¡Judío!..." una comedia de Ivo Pelay que ha tenido 600 exhibiciones consecutivas en Buenos Aires. Lucho Córdova y Olvido Leguía se proponen, en la presente temporada, darnos a conocer los mayores éxitos del teatro cómico moderno. En su repertorio cuentan más de 100 obras, cuarenta de las cuales son estrenos para Chile.

Lucho Córdoba y Olvido Leguía, que se presentan esta noche en el Imperio.

EN EL ESCENARIO DEL BALMACEDA

La cartelera oficial de hoy en el Teatro Balmaceda anuncia la reposición de la bonita revista en 10 cuadros de fantasía popular criolla-cubana, intitulada "365 noches de casados", debida, su letra, a Eugenio Retes y su música, a una selección del maestro Roberto Retes, con la participación del espectáculo revisteril Cóndor y sus primeras figuras, el bailarín cubano Alberto O'Farril y Betty Springle, la bonita rubia platinada.

"365 noches de casados" es una fantasía escénica con cuadros bailables y skechts de gran comicidad, en la que figuran varios números afro-cubanos y canciones típicas criollas y algunos estilos cuyanos por Josefina Barroso y el guitarrista Pedro Mastra, el intérprete zurdo.

Las dos funciones de hoy, serán completadas con la película "Me Divorcio por Amor", superproducción Fox.

POLITEAMA-O'HIGGINS

ROBERT TAYLOR · BARBARA STANWYCK

ENTRE TU Y YO

HOY DOBLES. Estreno Fox 1937 en "Politeama" y "O'Higgins". Víctor McLaglen, Bárbara Stanwyck y Robert Taylor en la intensa intriga amorosa:

ENTRE TU Y YO.

Hoy, además, en "Politeama", SIBIL JASON en

PIRATA A LA VISTA.

En "O'Higgins", además:

MARTHA RICHARD, AL SERVICIO de FRANCIA (mayores).

$ 3.40 PLATEA $ 2.40 BALCON $ 1 GALERIA.

Mañana, estreno: HONRARAS A TUS PADRES, en castellano:

REVISTAS BATACLAN BALMACEDA

HOY 6.15 y 9.30, en escena, GRAN COMPAÑIA DE REVISTAS BATACLANICAS "CONDOR". Dos representaciones de la nueva revista de Eugenio Retes:

365 NOCHES DE CASADOS

Además, estreno Fox con Warner Baxter en

ME DIVORCIO POR AMOR

$ 3.40 PLATEA $ 1.80 BALCON $ 0.80 GALERIA.

HOY NOCHE IMPERIO

Estreno de la Gran Compañía de Comedias Cómicas

OLVIDO LEGUIA LUCHO CORDOVA

La graciosísima comedia de FLERS Y CAILAVET autores de "Un Rey en París".

ESTA NOCHE A LAS OCHO

4 ACTOS DE RISA

PLATEA BAJA NUMERADA $5.= TERTULIA $3.40 PARAISO $2.=

Gran creación de Lucho Córdoba y Olvido Leguía.

BOLETERIA ABIERTA DESDE LA MAÑANA

ESPEJO

HOY ES LA 3.a CAUSERIE DE FELIPE SASSONE EN EL MUNICIPAL

A LAS 18.45 HORAS HABLARA ACERCA DE "VIDA Y ARTE, VERDAD Y MENTIRA".

Un tema llamado a obtener mayor interés, si cabe que el de las anteriores, es el que ha elegido Felipe Sassone para su tercera causerie que se verificará esta tarde, a las 6.45 P. M., en el Teatro Municipal. El gran poeta, periodista, causeur, cronista, novelista y autor dramático que está siendo la atracción intelectual de Santiago, ha buscado un tema de gran actualidad como es el que ha reunido bajo el título de "Vida y arte, verdad y mentira". Sobre estas cuatro palabras, de tan hondo sentido, Sassone con amenidad y simpatía, ha tejido una causerie que por todos conceptos es digna de figurar en primer lugar entre las muy interesantes que el literato peruano ha desarrollado en todas las gran des capitales.

El sumario es el siguiente: 1.a parte: Una gran frase, un gran verso y una frasecita.—La gratitud contra el propio consejo.—La admonición "dannunziana".—De la necesidad de ser serio.—De la necesidad de ser frívolo.—Elogio de la mentira.—Elogio de la verdad.—¿Y el arte?. 2.a parte: La razón verdadera de esta causerie.—La espina de una pregunta.—Un recuerdo de Wilde.—La Naturaleza no es sabia.—Lo inútil y lo superfluo.—El testamento de Rodin.—¿Una defunción del arte?—La mala mentira deshumanizante.—La buena mentira superraealista.—La espina, otra vez: Aguda espina dorada.

La empresa del Municipal nos pide hacer presente que las boleterías de este Teatro para despachar localidades para la causerie de hoy de Felipe Sassone, se abren a las 10 A. M:

TEATROS PROPIEDAD DE SANTIAGO SERRA - EMPRESA IBARRA Y CIA.

COLISEO ★

HOY: ESPECIAL 6.15 Y NOCHE 9.45

La gran película mexicana, verdadero monumento de emoción, aplaudida y admirada en las funciones de ayer, a teatro desbordante (Mayores, no rec. para Srtas.)

HONRARAS A TUS PADRES

Además, PROGRAMA COMPLETO DE AGREGADOS

NOVEDADES

HOY: ESPECIAL 6.15 Y NOCHE 9.45

DOBLE PROGRAMA

Virginia Bruce y Melwin Douglas en

MUJERES DE LUJO

y la divertida comedia musical

MILLONES EN EL AIRE

(Mayores)

Mañana VICTORIA

estreno del graciosísimo film en que aparece el gran Napoleón, vencido por una simpática y traviesa chicuela

Jenny Jugo, hermosa, pícara y sugerente, y los notables actores RICHARD ROMANOWSKY y FREDRICH BENFER.

Un alegre y liviano film aleman, como desde hace mucho tiempo no se veía. Entre el tronar de los cañones y las victorias del más grande genio de la guerra, hay besos y cómicas aventuras en que el gran emperador vive una anécdota íntima de su vida.

UNA ENCANTADORA PELICULA CON LAS MAS SABROSAS SITUACIONES

TOBIS ROTA

ESTRENO DE LA SEGUNDA SERIE DE LA MONUMENTAL "MARCHA DEL TIEMPO".

La más notable narración gráfica de los hechos que serán después la historia.

—La guerra contra el cáncer.

—Shanghai moderno.

—Cesantía artística.

"LA MARCHA DEL TIEMPO", no es un noticiario; es la más interesante y moderna forma de periodismo.

EL PERSONAL DEL ESMERALDA SE BENEFICIA

Una función de atractivos será la que se efectuará la noche del 3 del mes próximo en el Teatro Esmeralda, con motivo del beneficio anual al personal de empleados de esta sala.

Esta vez, se ha elaborado un programa lleno de méritos, tanto en su parte de espectáculo, en la que tomarán parte varios artistas de otras salas, como las Revistas del Balmaceda, Carrera, La Comedia y Politeama, y en su parte cinematográfica estará a cargo de las películas "Preludio de Amor", por Grace Moore y "Primavera", por Jeanette McDonald.

BENEFICIO DEL PERSONAL EN EL CAPITOL

Hoy, a las 6.30 y 9.30, se llevará a efecto en este Teatro, el beneficio de los empleados. Para este efecto se ha confeccionado un interesante programa de variedades, y se pasará la película "El jardín de Alá". Habrán premios que se sortearán entre los asistentes, donados por las casas comerciales del barrio Independencia.

"LA MILLONA", PROXIMO ESTRENO

DE LA CIA. HERRERO-SERRADOR

Al estreno de "María, la famosa", la simpática comedia española que con tanto éxito se está representando en el teatro de la Comedia por la Compañía de Antonia Herrero y Estéban Serrador Marí, seguirá el sábado próximo el de "La Millona", comedia dramática en cuatro actos del joven escritor peninsular Enrique Suárez de Deza.

La obra a que hacemos referencia, presenta un conflicto apasionante, y está realizada teatralmente con maestría. Al estrenarse "La Millona" en España, alcanzó un éxito pocas veces igualado; y a ello se debió más tarde el que su argumento fuese trasladado a la pantalla en una película protagonizada por Lina Yegros.

Antonia Herrero y Esteban Serrador Marí presentarán entre nosotros esta hermosa comedia, de Suárez de Deza, con hermosos decorados y absoluta propiedad.

BENEFICIO DE LOS EMPLEADOS DEL CENTRAL

En la noche del lunes próximo se efectuará el beneficio anual al personal de empleados del Teatro Central, para lo cual se ha confeccionado un programa artístico y cinematográfico de gran interés, con el concurso de varios artistas extranjeros y chilenos, que en un rasgo de gentileza, han accedido a tomar parte en esta velada.

Cuenta el programa del lunes, con el concurso de la eminente recitadora cubana señora Dalia Iñiguez; del pianista chileno señor Hugo Fernández; de la concertista de arpa Clarita Passini y el Cuarteto Central, conjunto de cuerdas de gran mérito. En su parte de cine irá la película "La Kermesse Heroica", producción francesa de alta calidad artística; una parte de la cinta de Jan Paderewsky "Sonata de Medianoche" con la "Rapsodia Húngara" de Lizst y "La Polonesa", de Chopín; y por último, una parte de la película mexicana "Allá en el Rancho Grande", de Tito Guízar, cantando algunos trozos de gran boga.

LA CIA. QUEVEDO DEBUTARA EN EL POLITEAMA

La Compañía de Comedias que dirige con acierto artístico el actor Jorge Quevedo, debutará el próximo sábado en el amplio escenario del Teatro Politeama, del barrio Estación Alameda, con la exitosa obra de Loic Gourodiec: "El Beso Mortal", cuyo tema se basa en la protección a la juventud ante la inexperiencia sexual.

Este espectáculo, seguramente será bien acogido por este público, que gusta del teatro valiente y audaz, como lo es éste, y por su selección de elementos artísticos.

Para ello, cuenta con un elenco de primera línea, en el que figuran artistas de la talla de Luisa Otero, Luisita Aguirrebeña, Jorge Quevedo, actor y director, que tiene en nuestro ambiente una respetable figura artística; Alejandro Lira, Inés Guzmán, Isabel Lillo, Iván González, Jorge Landaeta e Ilda Márquez.

EL PERSONAL DEL CAUPOLICAN SE BENEFICIA

La empresa del Teatro Caupolicán ha cedido generosamente su teatro para el lunes próximo a sus empleados, los que les están preparando un festival de variedades que tendrá todos los caracteres de una gran fiesta teatral. Desde luego cuentan con la participación de Charlo, el simpático cantor de tangos y el querido primer actor nacional Alejandro Flores, quien dará un recital poético de sus mejores composiciones, lo mismo que su esposa señora Carmen Moreno de Flores participará en esta fiesta cantando una selección de tonadas y canciones chilenas. Fuera de los artistas nombrados, actuarán varias orquestas como la típica de Porfirio Díaz, la de jazz de Buddy Day, la orquesta ... Paco Vilela, Dorita Medel y ... Rojas Gallardo que hará de animador de la fiesta. Entre las actrices actuará también la ... joven Emperatriz Carvajal y otros artistas que han ofrecido su concurso para el mayor brillo de esta gran función del Caupolicán a beneficio de su personal.

HOY TARDE A LAS 7 TEATRO SANTA LUCIA

SEGUNDO RECITAL DE LA GENIAL ARTISTA DE LA PALABRA

DALIA IÑIGUEZ

EN SU BREVE TEMPORADA A PRECIOS POPULARES.

POEMAS DE GARCIA LORCA, VALLE INCLAN, VILLAESPESA, CHOCANO, ETC.

Precios: PLATEA BAJA: $ 6. PLATEA ALTA: $ 4. PARAISO: $ 2.

NOTICIAS DE AMERICA LATINA

LIMA, 24. (U. P.)—El Presidente Benavides recibió a la misión aérea italiana recientemente contratada por el Gobierno del Perú.

LIMA, 24. (U. P.)—La Academia Nacional de Medicina incorporará el viernes próximo, en calidad de miembro honorario, al Embajador brasileño, señor Thomas Nabuco de Gouvea.

CIUDAD DE MEXICO, 24. (U. P.)—La acusación de sedición hecha hace cinco años contra monseñor Leopoldo Ruiz y Flores, arzobispo de Morelia, y monseñor Jesús Zárate, obispo de ... ha sido anulada por el tribunal de primera instancia, a pedido del abogado de los prelados, quien invocó la reciente ley de amnistía del Presidente Cárdenas. Los prelados fueron deportados por orden personal del entonces Presidente Abelardo Rodríguez. Ahora viven en destierro en San Antonio, Estado norteamericano de Texas.

RIO DE JANEIRO, 24. (U. P.)—Los aviadores que realizan un vuelo en prodel Faro de Colón, llegaron a Bahía a las 10 A. M. La escuadrilla salió de Recife en dirección a Bahía a las 7.03 A. M.

BOGOTA, 24. (U. P.)—El Ministro de Hacienda señor ... po, presentó a la Cámara un proyecto de reforma aduanera que comprende un artículo que eleva al 25 por ciento inicial los derechos a las hilazas y telas de algodón, y anunció un plan completo proteccionista que será sometido al Congreso en febrero por el Gobierno como una manera de contrarrestar la crisis cafetera.

LIMA, 24. (U. P.)—La Caravana Aérea del Mandato Popular de la Paz partió para Barranquilla, vía Panagra.

CIUDAD DE MEXICO, 24. (U. P.)—El juez de la Corte Suprema, Licenciado Daniel Galindo, se mató al chocar su automóvil con un camión en la carretera de Cuernavaca. Otras cuatro personas y el chofer resultaron ilesos. El Licenciado Galindo tenía solamente 39 años.

BUENOS AIRES, 24. (U. P.)—Al aeródromo Presidente Rivadavia llegó ayer el diputado chileno y vicepresidente del Club Aéreo de Chile, Carlos del Campo.

BREVES NOTICIAS DE TODO EL MUNDO

CIUDAD DEL VATICANO, 24. (U. P.)—El Papa concedió las primeras audiencias en cuatro días, cuando recibió a más de 1,500 peregrinos, a quienes dió la bendición papal. Antes de la audiencia general, el Papa recibió en privado a siete prelados, dos de los cuales eran cardenales.

LONDRES, 24. (U. P.)—Falleció anoche, a la edad de 76 años, Douglas Vickers, que estuvo enfermo durante un mes. Fué presidente de la Vickers Limited.

LA ROCHELLE, 24. (U. P.)—El obispo de esta ciudad, monseñor Curien, de 69 años de edad, ha renunciado a su investidura por motivos de salud. Esta dimisión ha sido aceptada por la Santa Sede.

AMSTERDAM, 24. (U. P.)—En la 20.a partida de ajedrez, Alekhine hizo tablas con Euwe, después de la 41.a jugada. La 21.a partida se jugará en Amsterdam el 25 de noviembre.

NUEVA YORK, 24. (U. P.)—La Corte Federal denegó a Mme. de Fontanges el derecho de entrar a Estados Unidos, por estimar que el atentado contra el conde de Chambrun, revelaba "bajeza moral".

WASHINGTON, 24. (U. P.)—El Embajador del Ecuador se despidió del Subsecretario de Estado Mr. Welles, en víspera de su partida para Quito, que tendrá lugar en la próxima semana. Se espera que esté de regreso el 14 de diciembre. Se estima que en la visita de despedida se refirieron a asuntos comerciales de interés general.

ROMA, 24. (U. P.)—El Encargado de Negocios de Bélgica ante el Quirinal hizo entrega a doña Cristina Marconi, esposa del fallecido inventor, de la Gran Cruz de la Orden de Leopoldo, insignia que el Rey de los belgas había conferido al inventor antes de su deceso; pero que no había sido entregada.

VIENA, 24. (U. P.)—Desde Bucarest se informa que el líder de la Guardia de Hierro, Zalea Codreanu, hizo uso de la palabra en la ciudad de Moreni, y declaró que no quiere subir al poder, por ahora. Recordó que empezó a formar la Guardia de Hierro hace diez años, con cinco miembros. Agregó que la Guardia de Hierro tiene ahora un millón de miembros, y expresó la esperanza de que pronto llegará a los ocho millones de miembros, y entonces "estaremos preparados para asumir el poder".

PICOTAS ACERO PUNTA Y CINCEL
PICOTAS ACERO PUNTA Y RAMA
PALAS CUADRADAS PARA RIPIO
PALAS CARBONERAS
CORREAS COPPER QUEEN HASTA 14"

MORRISON & CIA.
AHUMADA 67 - TELEF. 63263 SANTIAGO

CONCURSOS

Caja de Seguro Obligatorio

LLAMASE A CONCURSO PARA PROVEER LOS SIGUIENTES CARGOS:

Cargos,	Ciudad	Renta (incluído asignación para movilización).
Médico pediatra	Andacollo,	$ 1,700 mensuales.
Id.	Melipilla,	$ 1,300 mensuales.
Id.	San Vicente de Tagua-Tagua,	$ 1,500 mensuales.
Id.	Traiguén,	$ 1,000 mensuales.
Id. Ayudante	Puerto Montt,	$ 1,000 mensuales.

Los antecedentes se recibirán en Morandé 107, 5.o piso, oficina 6, hasta el 7 de diciembre próximo.

Los médicos que se interesen por estos cargos deberán acreditar su competencia en la especialidad y dedicar sus actividades sólo a ella en el lugar de su residencia.

Las asignaciones que se han establecido son para la atención del servicio rural que corresponde al Consultorio en el cual residirá.

La Artillería de Ambos Bandos Españoles ha Demostrado Gran Actividad en Aragón y Madrid

EL BOMBARDEO DE MADRID HA SIDO EL DE MAYORES PROPORCIONES HABIDO DESDE MEDIADOS DEL MES DE OCTUBRE ULTIMO

En Aragón la actividad de los nacionalistas se ha ejercido principalmente en el sector de Zuera. — Los nacionalistas afirman que los aviones gobiernistas que bombardearon la región de la Rioja, el martes último, pasaron sobre territorio francés

FRONTERA FRANCO ESPAÑOLA, 24 (U. P.) — Subsiste la calma en el frente del Alto Aragón, según las informaciones, con sólo ocasionales duelos de fusilería y ametralladoras entre las posiciones avanzadas.

En el sector de Paco de Asun la artillería nacionalista abrió un intensísimo fuego, causando, según se informa, considerables daños a las defensas gobiernistas, pero sin que fuese acompañado de movimientos de la infantería.

En el sector de Casa del Batanero los zapadores nacionalistas continuaron trabajando noche y día en las fortificaciones, que han alcanzado un alto grado de eficiencia. Informan los nacionalistas que no ha habido ningún movimiento de tropas en el sector de Cabinanigo, pero que su artillería de largo alcance hizo blanco en importantísimas posiciones gobiernistas de retaguardia, sobre los cuales continúa martillando incesantemente.

Aunque el fuego se ha generalizado y diariamente se hace más intenso, especialmente cuando llegan los destacamentos gubernamentales de auxilio, informándose a la vez que los trenes gobiernistas de aprovisionamiento tienen la mayor dificultad para penetrar a través de la cortina de fuego nacionalista a lo largo de los caminos.

La mayor actividad nacionalista se dice estar en el sector de Zuera, donde se han llevado a cabo varios ataques contra las posiciones avanzadas de los gobernistas en la vecindad del monte Endemic. Sin embargo, no han hecho ningún movimiento decisivo, valiéndose sólo de pequeños grupos para estos ataques, que evidentemente han servido solo de sondeos para probar la resistencia, porque han regresado a sus líneas al ser recibidos con el fuego por el enemigo.

Sin embargo, informan los nacionalistas haberse apoderado de varias posiciones avanzadas en esta región.

Esta mañana temprano la aviación nacionalista efectuó varias excursiones de bombardeo sobre territorio gobiernista, llevando, según informes, a las ciudades de Alcañiz, Bujaraloz y Lérida. En alcañiz los aviones nacionalistas lograron penetrar las defensas aéreas gobiernistas del frente y los sectores situados en general al norte de la capital del Bajo Aragón. La artillería nacionalista ha estado castigando fuertemente las posiciones enemigas cercanas de Escandón, Buena y de las alturas de Villarquemado.

No obstante su actividad, la aviación nacionalista no logró dispersar a la artillería gobiernista, que aún está activísima bombardeando la línea férrea que corre a Teruel, perjudicando grandemente los convoyes de aprovisionamiento nacionalistas. Sin embargo, según los informes nacionalistas, la situación sigue substancialmente igual que hace tres semanas, sin que ninguno de los bandos haya efectuado maniobra alguna que pudiera interpretarse actualmente como preparatoria de una ofensiva general.

Aunque los franceses no han replicado oficialmente a los cargos de haber permitido a los aviones gobiernistas volar por sobre Francia para bombardear el territorio nacionalista, funcionarios oficiales franceses opinan que es muy posible que aviones del Gobierno hayan alcanzado hasta la frontera que, naturalmente, es sumamente difícil definir a 2.000 metros de altura, y dicen también que en muchas ocasiones, cuando aviones nacionalistas han bombardeado Port Bou han traspasado la frontera francesa, lo que comprueba el hecho de que varias veces los cañones antiaéreos han debido disparar tiros de advertencia.

FRONTERA FRANCOESPAÑOLA, 24 (U. P.) — Durante toda la tarde continuaron los duelos de artillería. Las baterías gobiernistas cañonearon especialmente las posiciones nacionalistas de Morador del Abuelo, donde estos últimos habían concentrado grandes reservas de material de guerra y tropas, y los contingentes nacionalistas se vieron obligados a postergar por algún tiempo la construcción de fortificaciones, debido a la intensidad del cañoneo.

Al Sur y al Este de Teruel, en Mora de Rubiellos, fuerzas gobiernistas pertenecientes el 13 o Cuerpo del Ejército habrían llevado a cabo con éxito una operación para ocupar los villorrios de Lindon, Monte Cabeza de Cortabón y la cota 1400. Se dice que el movimiento principió solamente como una maniobra de reconocimiento, pero que, al encontrar tan poca resistencia de parte de los nacionalistas, resolvió atacar. Fuentes nacionalistas no mencionan esta operación.

MADRID, 24. — (U. P.) — Durante un intenso cañoneo de la zona central de Madrid hoy en la noche, en la sola zona residencial considerada tácitamente neutral, hubo seis muertos.

Hasta el momento, no ha sido posible obtener una lista completa de las bajas, aunque se cree que han perecido entre 50 y 30 personas.

Las granadas caían sobre Madrid en forma de abanico, afectando toda la Zona Central, que fué la que sufrió mayores perjuicios.

El hotel donde se hospedan los corresponsales de guera fué aislado por el cañoneo, aunque ningún periodista fué herido. Se cree que en el duelo de artillería habido entre nacionalistas y gobiernistas, entre dos y trescientos proyectiles fueron disparados por ambos lados.

El bombardeo de hoy ha sido el peor habido desde mediados de octubre, y duró una hora. Círculos militares opinaron que no significa el comienzo de una ofensiva nacionalista. Las baterías gobiernistas, tanto en los suburbios como en la parte central de la ciudad, contestaron el fuego de los nacionalistas. El cañoneo sobrevino, después de un duelo de artillería habido durante la tarde en Casa de Campo.

Las baterías nacionalistas están emplazadas en Garabitas, Monte Aguilar y sobre el faldeo Sur del cerro de Los Angeles.

Un corresponsal de la United Press vió un proyectil destruir la parte superior de una casa grande, sin poder determinar el número de bajas que provocó la explosión.

Después de amainar el cañoneo, se podía sentir en forma intermitente el estallido de los proyectiles.

ZARAGOZA, 24. — (U. P.) — Según un informe oficial recibido en esta y referente al bombardeo aéreo efectuado ayer por el enemigo en diferentes puntos de la región de La Rioja, 18 aviones gobiernistas fueron divisados, poco antes de las 13 horas, entre las aldeas de Ochagavía e Isaba, en la provincia de Navarra, procedentes del territorio francés y dirigiéndose hacia Ribera de Navarra.

Antes de llegar a Tudela, los aviones se dividieron en dos grupos, uno de los cuales siguió hasta el límite de las provincias de Navarra y de Logrono dejando caer, en Alfaro, dos bombas que hirieron a un joven, mientras el otro, compuesto por nueve aviones, seguía en dirección a Logroño, dejando caer varias bombas en su camino felizmente sin causar muchas bajas entre los civiles.

Es inmensa la indignación causada por esos bombardeos en todas las esferas nacionalistas y tanto sus diarios como su radio atacan violentamente al Gobierno francés, asegurando que es esta la segunda vez en que se permite a los aviones enemigos volar sobre el territorio francés, con su cargamento de bombas, para eludir un encuentro con las ecuadrillas de caza nacionalista que patrullan el frente.

SALAMANCA, 24. — (U. P.) —En la víspera de la más grande de las ofensivas nacionalistas, los círculos autorizados se muestran muy optimistas esperando el completo derrumbe del frente gubernativo.

Durante la tregua habida en la lucha durante el mes de noviembre, Franco ha preparado metódicamente su ofensiva que, según se cree, cuando sea lanzada dará un término espectacular a la guerra. En los últimos seis meses de guerra, mientras avanzaba desde Andalucía a Madrid, conquistando Badajoz, Toledo, Málaga, Bilbao, Santander y Gijón, la principal preocupación de Franco ha sido organizar un poderoso ejército con base genuinamente española.

Ahora, con el derrumbe del frente del Norte, Franco tiene a su disposición un verdadero ejército, completamente equipado y apoyado por las industrias de guerra que han tenido hasta sobreproducción.

Se ha sabido que sólo en uno de los sectores en los cuales sería lanzada la ofensiva, Franco cuenta con 300 mil soldados. Se cree que la ofensiva no tendrá un objetivo particular, sino que consistirá en concentraciones de tropas a lo largo de la mayor parte de un frente de 1.500 kilómetros.

Todas la actividades en la retaguardia civil dan la impresión que la liquidación de la guerra es inminente. Convoyes con alimentos y combustible, destinados a toda la zona que ocupan los gubernamentales, se preparan febrilmente.

Hay en toda España suficientes existencias de trigo, y también suficiente carbón pues muchas minas asturianas han reanudado sus labores.

LONDRES, 24. — (U. P.)— El Embajador español, Ascárate, partió a Barcelona para conferenciar con Negrín.

LONDRES, 24. — (U. P.) — Eden dijo en la Cámara de los Comunes a los interpelantes que en la actualidad no hay buques británicos en poder de las autoridades de Salamanca. Dijo: "No puedo decir cuántas reclamaciones por perjuicios y compensaciones, respecto de barcos y otras propiedades británicas, están pendientes contra esas autoridades".

BARCELONA, 24. — (U. P.) —El Gobierno, por decreto, dispuso la movilización de todos los españoles cesantes de 18 a 50 años de edad.

Aviación

SE TEME SE HAYA PERDIDO UN AVION DE LA LINEA VARSOVIA-PALESTINA

VARSOVIA, 24. — (U. P.) Hay ansiedad por la suerte del avión de pasajeros de la línea polaca de Palestina a Varsovia, del que no se tienen noticias desde que salió de Salónica el martes en la tarde, y que ese mismo día debía aterrizar en Bucarest para continuar a ésta hoy en la mañana. El Gobierno polaco ha pedido a los Gobiernos de Rumania, Bulgaria y Grecia que traten de ubicar el avión.

Deportivas

POSTERGACION DEL CONGRESO SUDAMERICANO DE FOOTBALL

MONTEVIDEO, 24. — (U. P.) En su última sesión la Junta de la Dirigente Footballística Uruguaya tomó en consideración la nota de la Confederación Sudamericana de Football, relacionada con la consulta de la Confederación brasileña respecto si la Asociación uruguaya tendría inconveniente en postergar el Congreso Sudamericano para una fecha posterior al 10 de enero, resolviendo la Junta aprobar esta determinación siempre que el Congreso se realice dentro del mes de diciembre.

LOS AUTOMOVILISTAS ARGENTINOS, HERMANOS MAILLO, VOLVERAN A BUENOS AIRES

LIMA, 24. — (U. P.) Los cuatro hermanos argentinos Maillo, cuyo proyectado raid de La Plata a Nueva York, se interrumpió debido al incendio del automóvil que ocupaban, partirán el jueves en la mañana de regreso a Buenos Aires, siempre en automóvil, vía La Paz.

Isla Jamaica

GRANDES INUNDACIONES EN LA ISLA

KINGSTON, 24. — (U. P.) Se han desencadenado terribles aguaceros en Parish Portland y en la parte extrema de la isla durante la noche última y, según se informa, 50 personas han perecido ahogadas por el desborde del río, cuyas aguas han destruído los puentes, las vías ferroviarias y las carreteras. En los caminos han habido deslizamiento de tierras lo que representa enormes perjuicios para el Gobierno y la propiedad privada.

Palestina

JEFE ARABE CONDENADO A MUERTE

HAIFA, 24. — (U. P.). — El jeque Hsaadi fué condenado a muerte por el tribunal militar en el primer proceso de esta naturaleza conocido en la historia de la administración civil de ésta.

BOMBAS
CENTRIFUGAS o de ÉMBOLO
TIPOS ACCIONADOS ELECTRICAMENTE A VAPOR Y A CORREA.
MOTORES a PETROLEO "DIESEL"
— PIDA DATOS A: —
INTERNATIONAL MACHINERY Co.
SANTIAGO: Huérfanos 1189.—Cas. 1070-D.
VALPARAISO: Edif. Grace.—Cas. 90-V.

Rusia Está Consolidando su Control en Regiones del Noroeste de la China

PARA PREPARARSE CONTRA PENETRACION NIPONA ESTARIA PRESTANDO GRAN APOYO A EJERCITOS CHINOS AFECTOS A SOVIETS

El Cuartel General japonés trata de quebrantar luego la resistencia china ante actitud de la U. R. S. S.

Aviones japoneses han vuelto a bombardear Nanking.— En Shanghai los chinos han accedido a peticiones japonesas y se preparan a suspender funcionarios de la ciudad

SHANGHAI, 24 (U. P.)—Se informa que la Rusia Soviética está consolidando su control en las grandes regiones del noroeste de China, y, como actividad preparatoria para resistir a la penetración japonesa, se cree que presta un apoyo considerable a los ejércitos pro soviéticos del noroeste.

Al parecer, el Cuartel General nipón tiene conocimiento de esas intenciones y apresura sus esfuerzos para quebrantar la resistencia militar organizada china, manteniéndose alerta ante la posibilidad de un choque ruso-japonés.

Los agregados militares estiman que el Japón está dispuesto a terminar lo más rápidamente posible mediante una victoria aplastante y la organización de Gobiernos chinos pro nipones en las regiones conquistadas del norte del país.

Se cree que Moscú fomenta un resurgimiento de la actual coalición nacional china, después de lo cual los comunistas chinos, volviendo a su antiguo estatuto, reanudarían la administración de los territorios del noroeste en nombre del Gobierno soviético chino. En tal caso, se pronostica que Rusia utilizaría ese Gobierno para constituir un estado tampón y protegerse contra la penetración japonesa en el Asia Central.

Los operadores de cine Eric Mayell, de la Fox Movietone, y Arthur Menken, de la Paramount, que llegaron a Nanking después de una jira de tres semanas por Shan-si, declararon al corresponsal de la United Press que habían visto numeroso aviones rusos en Sian-fu, cuyo aeródromo está controlado por los rusos, que no les permitieron tomar vistas. Los aviadores chinos dicen que un millar de aviones rusos han llegado a China vía Lan-chow, y han sido enviados al interior, habiendo prometido los rusos otros mil aparatos.

Los observadores creen que esas cifras son exageradas, a pesar de estimar que Moscú se esfuerza en ayudar en lo posible a los ejércitos presoviéticos del noroeste.

En Cantón, un centenar de civiles fué muerto por un bombardeo japonés que, a las 10.50 A. M., destruyó las habitaciones de gente necesitada, y después casi alcanzó al Consulado italiano de Tungsham, causó grandes perjuicios en Honam, mató a dos personas e hirió a varias decenas en Tai Sha-tow, en la línea férrea de Cantón a Kow-loon.

En Nanking, cuarenta personas fueron muertas, entre ellas cinco niños, al dejar caer 8 aviones nipones, desde una altura de 4.000 metros, 8 bombas en el centro de la ciudad, por primera vez desde septiembre. Las explosiones destruyeron las vidrieras de las casas comerciales y los frentes de las residencias, además de derribar a los postes telefónicos y telegráficos, pero no obstante los perjuicios no fueron demasiado cuantiosos.

En Shanghai, China cedió a las exigencias niponas y se prepara a suspender las actividades de todos sus funcionarios en la ciudad, inclusive la concesión francesa y la zona internacional. Accedió a dichas peticiones en vista de que los japoneses amenazaron con emplear la fuerza, si era necesario, para poner término a las actividades anti-niponas en las regiones conquistadas.

Una de las primeras manifestaciones del dominio japonés fué el nombramiento de dos japoneses en los altos puestos de las aduanas, si bien algunos creen que los nipones no asumirán completamente el control de dicho servicio, a menos de que se declare oficialmente la guerra.

Mientras tanto, la continuación de la lluvia obstaculiza el avance nipón hacia Nanking, y las últimas informaciones hacen saber que los japoneses han pasado Wu-shi, a unas 100 millas de Nanking.

Los jefes militares chinos han hecho nuevos preparativos para protejer la ciudad, y los refugiados siguen huyendo a puntos situados mas al interior. Muchos de ellos han llegado ya a Han-kow, donde están instaladas las principales oficinas del Gobierno.

En el Norte de China todo demuestra que el ejército japonés de Kwan-tung consolida el territorio conquistado en una unidad manejable, sin esperar la solución de los problemas del Norte de China y del río Yang-tsé.

Un funcionario de la Embajada japonesa expuso que el Cónsul de los Estados Unidos en Shanghai transmitió anoche al Consulado japonés una proposición del Comité Civil de Nanknig para establecer una zona neutral que abarcaría las manzanas en que están instaladas las Embajadas de Italia, Estados Unidos y el Japón, agregando que los japoneses se inclinan a aceptar, siempre que sea practicable aun cuando temen que los chinos movilicen sus tropas por la carretera de Chung-shan, que forma uno de los límites de la zona.

Se estima que los chinos, para demostrar su buena fe han retirado ya todos sus militares de dicha zona.

NANKING, 24. — (10.30 P. M.)—(U. P.)—En fuentes chinas se anuncia que cuatro aeroplanos japoneses bombardearon a Chang-sha, dando muerte a 200 personas y reduciendo a escombros los edificios de muchos negocios y habitaciones.

LONDRES, 24.—(U. P.)—En la Cámara de los Comunes Eden dijo al diputado G. Le M. Mander que las tropas japonesas no habían solicitado ni obtenido permiso para atravesar el recinto internacional de Shanghai.

"Había ya tropas japonesas en el recinto al iniciarse las hostilidades en las mismas condiciones que tropas de otras nacionalidades. Según mis noticias, las tropas japonesas no han atravesado el barrio internacional hacia el Sur del río Soochow".

Dijo a Henderson que entendía que las autoridades japonesas estaban discutiendo con las autoridades municipales de Shanghai diversos asuntos "que caen bajo el título de supresión de las actividades antijaponesas. Es demasiado prematuro decir cuál será el resultado de estas discusiones, que todavía están en marcha. El Embajador de Su Majestad en Tokio y las autoridades británicas de Shanghai han recordado repetidas veces al Gobierno japonés sus promesas respecto de los derechos extranjeros, y continuarán haciéndolo".

Agregó que el Gobierno británico ha prometido ya apoyar al Consejo de Shanghai en cualquier resistencia que haga necesaria la exigencia japonesa.

LOS PARLAMENTARIOS OPOSITORES DE ARGENTINA HAN EMPRENDIDO EL EXODO HACIA EL URUGUAY

COLONIA (Uruguay), 24. —(U. P.) — Continúa el éxodo de los legisladores opositores de la Argentina al Uruguay, quienes en esta forma procuran ponerse al cubierto de medidas compulsivas con respecto a la asamblea legislativa que se reúne mañana en Buenos Aires para proclamar a los doctores Ortiz y Castillo como Presidente y Vicepresidente de la nación.

En el vapor de la carrera llegaron hoy de Buenos Aires el senador socialista Alfredo Palacios y los diputados Manuel Ramírez y Bernardo Movicoff.

Holanda

ALEKINE SE EMBARCARA EN FEBRERO A MONTEVIDEO

AMSTERDAM, 24. — (U. P.) Alekine, ex campeón mundial de ajedrez, dijo que se embarcará el 6 de febrero en viaje a Montevideo, donde él, el único europeo, participará en el torneo sudamericano de ajedrez que se desarrollará desde el 7 al 25 de marzo.

LA CONFERENCIA...

(DE LA 1.a PAGINA)

La delegación británica, verbalmente, transmitió al delegado norteamericano, Mr. Davis, una invitación del premier Chamberlain para que visitara Londres, por tener Mr. Chamberlain especial interés en conversar con Mr. Davis, antes de su regreso a Estados Unidos.

Mr. Davis declinó la invitación, manifestando que por motivos particulares, se veía obligado a regresar rápidamente a Estados Unidos. Mr. Davis zarpa abordo del "Washington", que parte con destino a Nueva York el día dos de diciembre. Mientras tanto, descansará en una pequeña población cercana a París...

WASHINGTON, 24 (U. P.).— Personas autorizadas creen que el fracaso de Bruselas significa la terminación, a lo menos transitoria, de la reciente fase de la política exterior de Estados Unidos, que se califica en ciertas esferas de un esfuerzo para movilizar el mundo en contra de los agresores.

La actitud profundamente arraigada en el pueblo norteamericano de aislamiento y neutralidad ha dejado poco apoyo interno a la política que muchos pensaban mezclaría a Estados Unidos en medidas coercitivas.

La política se hizo notar primeramente el 16 de julio al anunciar Hull los principios de no agresión y de no intervención, tratando de demostrar al mundo que censuraba las hostilidades japonesas en China, especialmente cuando uno de los combatientes intervenía en los asuntos internos del otro.

El esfuerzo llegó a su culminación con el discurso pronunciado por el Presidente Roosevelt en Chicago, en que hablaba de declarar la cuarentena del país agresor. La reacción inicial apresuró la Conferencia de Bruselas; sin embargo, la acogida del público y de la prensa fué sumamente desalentadora y condujo a la tormenta de crítica en el Congreso a mediados de noviembre. Los observadores opinan que se mantendrá la idea de colaboración y mientras tanto se intentará una campaña educativa con el público en general.

Austria

CONTINUA LA HUELGA ESTUDIANTIL EN VIENA

VIENA, 24. — (U. P.) En el sexto día miles de estudiantes han continuado desarrollando esfuerzos para obligar al Gobierno a derogar el decreto que prolonga un año los estudios de medicina. Una gran proporción de la policía de Viena ha sido movilizada, usando bastones para dominar a los manifestantes en la Kaentnerstrasse, el principal distrito de Viena. Hay numerosos detenidos.

12 OPORTUNIDADES
que brindan a Ud. entre muchas otras, nuestras,
Grandiosas
OFERTAS
De Fin de Mes
Vea que Precios! ¡Compare Calidades!
— VISITENOS HOY MISMO
— Y ECONOMIZARA DINERO

Pañuelos de fantasía para señora infinidad de dibujos y colores inalterables c/u. $ 1.80
Blusas de jersey de seda, variedad de colores, talles 44 al 50, artículo práctico para la estación $ 9.50
Interesante Bombacha en rico jersey indemallable, tipo opaco, modelo muy práctico, tres tipos diferentes, tonos delicados, medidas 44 al 50 $ 8.90
Sosten seno en rica batista, modelo muy novedoso en color rosa y carne, medidas del 0 al 2 $ 3.50
Voile Mignon imprimé, souple, lavable y de gran resultado para vestidos, en mas de 50 diseños y colores firmes ancho o.60 cmts. el metro $ 3.90
Cretona inglesa, colores garantidos al lavado, nueva colección, inmejorable para cortinados, cubrecamas fundas de muebles, cojines etc., ancho o.60 cmts. el metro $ 5.50
Elástico de seda lavable la pieza de 5 metros $ 1.60
Cordon para fajas la pieza de 5 metros $ o.80
Corbatas de seda importada modelo amplio, interesante surtido en dibujos de última creación $ 7.50
Ligas elástico de seda muy firmes con placa de cuero y broches inoxidables $ 3.50
Hojas para afeitarse marca Gillette, paquete de 5 a $ 3.80
Mamelucos de brin colores unidos muy bien adornados, para niños de 2 a 4 años $ 11.90 y de 6 meses a 1 año $ 10.50
Gath & Chaves

$400 PESOS
LE PAGAMOS
POR SU
RECEPTOR
VIEJO
y en cambio le entregamos un flamante receptor PHILIPS, para toda onda. No importa que su receptor no funcione, ni tampoco de qué marca sea, sólo es necesario que esté completo, con todas sus válvulas y demás accesorios. La diferencia puede Ud. pagarla en cómodas cuotas mensuales.
MODELO 339.— Superheterodino de 8 válvulas. Toda onda. Gran Selectividad. Fácil sintonización
Visítenos hoy mismo sin compromiso
PHILIPS RADIO
AHUMADA 141
CASA ULTRA RADIO
BANDERA 274
GUSTAVO VIERLING & CIA. LTDA.
PHILIPS

GRAVE SITUACION SE HA CREADO A LA EXPORTACION DE FRUTAS CHILENAS CON EL ALZA DE LOS FLETES EN UN 25 o|o

NUEVA YORK, 24.— (U. P.) —Los agentes de los principales exportadores chilenos de frutas se reunieron esta tarde, para decidir qué medidas tomar, ante el alza de 25 o|o en los fletes desde Valparaíso, por considerarse que esta alza provoca una de las crisis más graves que enfrenta la industria frutera chilena, desde su comienzo.

Los exportadores ya han enviado una petición a la Grace Line, por la vía aérea, solicitando que el alza sea revocada, y advirtiendo que, en el caso de no hacer esta concesión la compañía naviera, es seguro que los embarques de frutas serán disminuidos en un 50 o|o o más, lo que sería aprovechado por los fruteros argentinos.

Manuel Rodríguez, el representante de la Compañía Frutera Andes, que opera con la Compañía Frutera Sud-Americana, declaró a la United Press: "La industria frutera chilena no puede soportar esta carga adicional. En el caso de ser mantenida, la exportación será arruinada. Comprendemos que la Líneas Grace tiene que hacer frente a la situación del trabajo, y al aumento de los costos de operación. Sin embargo, estimamos que estos aumentos deben ser aplicados a otros fletes, tales como el de los automóviles, excluyendo a la fruta que, de otro modo, no puede sobrevivir.

"Las exportaciones de frutas chilenas, por vía experimental han sido llevadas a cabo durante los últimos diez años, a un costo enorme. Ha sido solamente durante los últimos tres años que ha habido una pequeña utilidad. Este año debemos hacer frente a una ruda competencia, agravada por el embarque de Africa de gran cantidad de pasas. En el caso de mantenerse esta alza, 10 años de trabajos experimentales serán anulados. Los precios no pueden ser alzados ante la competencia que existe, por lo que las exportaciones de fruta chilena implicarían una pérdida.

con
FRUTALIN
es más que una sal de frutas
Su salud merece un 18 !..
Base: Citrato Na., ac. tartar., bicarb. Na.

Chautemps y Delbos irán a Londres a discutir las conversaciones que Lord Halifax sostuvo con Hitler

El Gabinete inglés guardó reserva ante la Cámara de los Comunes, sobre el fondo de estas conversaciones

LOS MINISTROS FRANCESES SERAN INFORMADOS DETENIDAMENTE SOBRE LAS NEGOCIACIONES ENTRE LONDRES Y BERLIN

Mr. Chamberlain dijo que no se había hecho promesa alguna en ningún sentido

LONDRES, 24.—(U. P.)— El Premier Chamberlain, en una declaración hecha en la Cámara de los Comunes, expresó su satisfacción por los resultados de la visita de Lord Halifax a Alemania, y anunció que el Premier frances, M. Chautemps y M. Delbos vendrían a Londres el lunes y martes próximos para discutir las conversaciones de Lord Halifax con Hitler.

Los Ministros franceses discutirán las situación internacional con Mr. Chamberlain y Mr. Eden.

Mr. Chamberlain se presentó ante la Cámara de los Comunes después de una reunión del Gabinete. Antes, Lord Halifax había conferenciado con él durante 30 minutos, en el N.o 10 de Downing Street.

Se estima que el Gabinete decidió diferir toda decisión definida respecto de las proposiciones que Hitler hizo a Lord Halifax, hasta después de consultarse con Mr. Chautemps y Delbos. En ese sentido, la visita de los Ministros franceses ha sido dictada por el ardiente deseo de los franceses de ser informados detenidamente de todos los aspectos de las negociaciones habidas entre Londres y Berlín, y asegurarse de que no se romperá el eje París-Londres como resultado de las insinuaciones del Fuehrer.

Mr. Chamberlain, dijo:

"Cómo mi muy honorable amigo el Canciller del Echiquier lo informó a la Cámara, el 12 de noviembre, la visita del Lord Presidente del Consejo fué enteramente privada y extraoficial.

"Sin embargo, se había concertado, como lo supo la Cámara, que Lord Halifax se entrevistaría con Hitler lo que ocurrió el 19 de noviembre en Berchtesgaden, donde fué acompañado por el Ministro de Relaciones Exteriores del Reich, barón von Neurath. Durante su visita, el Lord Presidente tuvo también oportunidad de reunirse con el general Goering, con el doctor Goebbels y otros dirigentes prominentes de Alemania.

"Esas conversaciones fueron de carácter confidencial, y tengo la certeza de que la Cámara no esperará que haya mayores declaraciones sobre ellas, en esta fase de las gestiones. Sin embargo, estoy satisfecho de que esa visita haya sido valiosa para fomentar la realización del deseo, según creo experimentado en ambos países, de que se establezcan un entendimiento mútuo más estrecho".

Miss Horsbrugh le preguntó:

"¿Tiene conocimiento el Primer Ministro de las conjeturas publicadas esta mañana por la prensa, acerca de esas conversaciones?".

—"Sí— contestó el Premier— y quisiera dejar establecido que esas conjeturas no solamente son irresponsables, si no también, completamente inexactas.

—"¿Son confidenciales los resultados de esas conversaciones"?— Preguntó entonces el mayor Attlee.

—"¿No hay acuerdo formal al respecto, pero se estimó que esas conversaciones debían ser confidenciales.

—"¿Puede el Primer Ministro decir si hay algún fundamento en la declaración de que el Gobierno estudia la posibilidad de dejar a Alemania con las manos libres en Austria y Checoeslovaquia, en cambio de que no pida colonias en los próximos seis años?— inquirió a su vez Mr. Mander.

Como esta pregunta provocara considerable interrupciones, Mr. Mander apeló al Presidente para que resolviera si la pregunta era procedente, dictaminando el Presidente que no, de suerte que Mr. Chamberlain no le dió respuesta.

Por su parte Mr. Henderson intervino para preguntar:

"En el hecho, ¿se ha hecho alguna promesa y se ha mantenido al Gobierno francés ampliamente informado al respecto?

"—No, señor, no se ha hecho promesa alguna. En cuanto al Gobierno francés, naturalmente que aun no ha sido informado de los resultados de las conversaciones, pero me he referido a su próxima visita en la que espero obtendrán amplias informaciones.

"—¿Debe considerarse entonces—arguyó Mr. Attlee—que no se entrará en compromiso alguno sin consultar a esta Cámara?

"—Claro que no".

La declaración de Mr. Chamberlain no fué muy explicativa y esta se debe, según se dice en esferas próximas al Ministerio de Relaciones Exteriores, a que no era posible hacer un resumen definido de las opiniones de Hitler porque éste no se ligó por programa definido alguno.

En la Cámara de los Lores, Lord Halifax hizo una declaración similar a la de Mr. Chamberlain en la de los Comunes.

Por su parte, en la hora de los incidentes, Mr. Eden declaró a Mr. Bellenger que no se habían hecho preparativos para la visita de von Neurath, invitado a Londres por Lord Halifax.

En las esferas de Whitehall se califica la exposición de los propósitos de Alemania, tal como fué hecha por Hitler a Lord Hafax, como una "doctrina Monroe alemana", mediante la cual Alemania se reserva el derecho de tratar todas las cuestiones que afecten a las personas de habla y cultura alemanas con entera independencia de las otras naciones, que nada tendrían que ver con esos asuntos.

En las esferas diplomáticas se ha sabido que los resúmenes de las supuestas preguntas de Hitler a Halifax, publicados por los diarios de Londres, son en su mayoría conjeturas, como le reveló la declaración de Mr. Chamberlain. Por ejemplo, no se sabe si Hitler hizo insinuación alguna sobre la mediación alemana en el conflicto chino-japonés, ni si insistió en que Gran Bretaña reconociera a Franco, ni si pidió que Gran Bretaña prometiera, en circunstancia alguna, ayudar política o militarmente al Austria.

En esferas fidedignas se ha sabido que el Gobierno británico ha dado seguridades a Francia de que no celebrará ningún pacto separado con Alemania.

Después de imponerse el Gabinete del informe de Lord Halifax, ha decidido repentinamente robustecer la "alianza" anglo-francesa, lo que parece no ser muy prometedor para futuros progresos en las discusiones entre Londres y Berlín.

El Gobierno británico parece haber llegado a la conclusión de que la actitud de Hitler se ha vuelto imperiosa porque ha adoptado el punto de vista de que las otras potencias deben hacer concesiones para satisfacer el programa alemán de expansión dentro de los límites de "los pueblos del Reich alemán" sin que Alemania ofrezca, en cambio, garantías sobre la futura estabilidad de Europa.

En consecuencia, el Gobierno británico tratará de tranquilizar a los estadistas franceses expresándoles que no habrá cambio repentino en la política de este país en relación con Alemania. Por el contrario, el Premier y el Ministro de Relaciones británicos celebrarán consultas detenidas con MM. Chautemps y Delbos respecto de la proyectada visita de este último a Varsovia, Praga, Bucarest y Belgrado.

En resumen las conversaciones de Lord Halifax con Hitler permitirán a Gran Bretaña suministrar a Francia una exposición justa de la política externa nazi, la que, indudablemente, será de gran utilidad para Delbos en sus discusiones en las capitales de la Europa Central y oriental. Hasta ahora los franceses sólo tienen informaciones fragmentarias respecto de lo que pasó en Berchtesgaden.

La rapidez con que Gran Bretaña y Francia decidieron que sus primeros Ministros se entrevistarán es interpretada como un indicio de que están listas para someter a Berlín un plan basado en las insinuaciones de Hitler. Sin embargo, como el Fuehrer no formuló sus ideas en forma concreta, no es probable que puedan hacerse proposiciones definidas, sino simplemente que se insinúe una reforma de la Sociedad de las Naciones y un acuerdo para discutir las peticiones alemanas referentes a colonias y expansión en la Europa Central.

Las informaciones obtenidas tanto de los funcionarios británicos, como de fuentes diplomáticas, indican que las conversaciones entre Hitler y Halifax no fueron más allá de una declaración sobre las ideas generales respecto de las colonias y la situación de la Europa Central, tocando además la guerra española en la que el Fuehrer parece tener cada vez menor interés.

Se ha sabido que Mussolini e Hitler llegaron a lo que se considera un "acuerdo tácito" para considerar al Austria como un estado alemán donde se tercería presión para nazificarlo, sin que Mussolini interviniera. Se cree también que Mussolini admitió la doctrina alemana que afecta a cerca de 3.000.000 de alemanes del sur en Checoeslovaquia.

Después de la sesión del Parlamento, el Gabinete celebró inesperadamente una reunión en sus departamentos de la Cámara de los Comunes. Esta reunión se celebró en la noche y duró 45 minutos, siendo necesaria para completar la tabla que debía despacharse en la reunión de la mañana, interrumpida para que Mr. Chamberlain y Mr. Eden concurrieran a la Cámara de los Comunes para contestar a las preguntas que se les hicieran.

BERLIN, 24 (U. P.).— Las informaciones de la prensa británica acerca de las peticiones alemanas formuladas a Lord Halifax ha provocado indignación en los círculos oficiales, pero no han querido hacer una declaración al respecto, diciendo solamente que Chamberlain ha dado la respuesta.

EL VIERNES SE INICIARAN LOS FUNERALES DE Mr. R. MACDONALD

LONDRES, 24. — (U. P.). Los deudos de Mr. Ramsay MacDonald se dirigieron esta tarde a Plymouth para esperar el crucero "Apollo" que conduce los restos del ex Premier.

La primera parte del servicio fúnebre se celebrará en la abadía de Westminster el viernes a mediodía. El Duque de Gloucester, en representación del Rey, dará la bendición. Tomarán los cordones de la urna Mr. Chamberlain, Sir John Simón, Lord de la Warr, Lord Baldwin, Sir Archibald Sinclair, Mr. Attlee, Mr. C. G. Kerr, Mr. G. A. Morrison y Sir Walter Citrine.

En la tarde del viernes, la familia del extinto se dirigirán a Lossiemouth con los restos. Los funerales se efectuarán a la 1.45 P. M. del sábado.

EL VIAJE DE LOS MINISTROS FRANCESES

PARIS, 24.— (U. P.)—En el Quai d'Orsay se recalca que esa visita de los Ministros franceses a Londres no constituirá algo extraordinario ya que será la mera continuación de las conversaciones franco-británicas que se han desarrollado en forma intermitente en París, Ginebra y Bruselas, siempre que han surgido graves problemas que exigían una completa discusión.

Al respecto, un portavoz del Quai d'Orsay declaró al corresponsal de la United Press:

"La común actitud de ambas potencias se ha determinado periódicamente mediante contactos entre sus Ministros de Relaciones Exteriores, y esto fué por ejemplo lo que ocurrió cuando el problema del Mediterráneo asumió un aspecto grave, antes de la conferencia de Nyon.

"Si se estima necesario ahora ese contacto, MM. Chautemps y Delbos pueden ir a Londres pero no solamente para imponerse de lo que trajo Lord Halifax de su visita a Alemania. Hay otras cuestiones de importancia sobre las cuales deben conversar franceses e ingleses como por ejemplo el retiro de las tropas extranjeras de España, y la campaña alemana pro-devolución de sus colonias".

De otras fuentes diplomáticas se sabe que Francia [illegible] que la demanda de [illegible] ferente a las colonias [illegible] más a Gran Bretaña [illegible] Francia, porque Gran [illegible] fué la que obtuvo la mayor parte de las colonias que [illegible] perdió en Africa.

Según los planes [illegible] MM. Chautemps y Delbos [illegible] rían el viaje el lunes [illegible] a Londres a comer [illegible] Eden y Mr. Chamberlain [illegible] pués de celebrar otra reunión [illegible] cia el martes regresando [illegible] mismo día a París.

M. Delbos iniciará [illegible] al Este de Europa el [illegible] la noche pues el Gobierno [illegible] ces atribuye gran importancia al acercamiento polaco-checoslovaco y al esclarecimiento de la actitud de los estados de la Pequeña Entente [illegible] intenciones sobre una [illegible] militar a Checoeslovaquia [illegible] caso de que esta fuera víctima de una agresión militar [illegible] na. Francia considera en [illegible] ahora, el mayor peligro [illegible] Europa está en las [illegible] alemanas del Este y del [illegible] por ello es que atribuye [illegible] importancia al viaje de [illegible] que a los problemas de las colonias alemanas, [illegible] otros.

Colombia

FIRMA HOLANDES PROPUSO LA COMPRA DE DOS DESTROYERS COLOMBIANOS

BOGOTA, 24. — (U. P.). El Ministro de Guerra, [illegible] Pumarejo, a nombre del Gobierno, informó a la Cámara de Representantes que una poderosa casa comercial [illegible] sa por intermedio de su representante en Bogotá propuso al Gobierno la compra de dos destroyeres "Antioquia" y "Cauca" por la suma aproximada de [illegible] de pesos, que equivale a [illegible] la suma pagada por [illegible] Portugal cuando los [illegible] 1933.

Se asegura que el [illegible] plicado que los destroyeres son para Holanda, [illegible] sudamericano, por lo [illegible] pone que se trata de [illegible] para algunos de los [illegible] de España o el Lejano Oriente.

En la Cámara se expresó [illegible] sentimiento de los [illegible] que debía formar la [illegible] Marina nacional, como [illegible] bierno medio millón [illegible] año. Se levantó la sesión [illegible] se tomara decisión [illegible]

. . . . . hay muchas
pero las mejores son las
ANILINAS ALEMANAS
Brauns
En venta en todas las Farmacias y Droguerías

Esta es la fecha PARA VIAJAR AL SUR!

DICIEMBRE abre una época de deliciosos viajes hacia el Sur de Chile, porque es en este mes cuando la bondad excepcional del clima hace de la zona un verdadero paraíso.

Vaya al Sur de Chile a admirar sus paisajes de belleza sorprendente y realice este maravilloso viaje en las más ventajosas condiciones, adquiriendo un

BOLETO DE TURISMO
VALIDO PARA 30 DIAS
IDA Y VUELTA

VALPARAISO PUERTO MONTT y ramales $ 270.-
SANTIAGO, PUERTO MONTT y ramales $ 230.-

Mayores datos en las estaciones y en las Oficinas de Informaciones de Santiago, Bandera esq. Agustinas, y de Valparaíso, Avda. Pedro Montt 1743.

FERROCARRILES DEL ESTADO
DEJESE CONDUCIR POR EL CLIMA HACIA EL SUR

EMPLEADOS PARTICULARES

Ofrezco espléndidas quintas totalmente urbanizadas y cerradas en la Parcelación que estoy haciendo en el Camino de San Bernardo, Paradero N.o 11. Además, tengo modelos de chalets a muy bajo precio, que los interesados pueden edificar en estos terrenos. Ver los terrenos en Gran Avenida 5151, a toda hora.

Tratar de 5 a 8 en Bandera 168.—Carlos Ossandón B. — Teléfono 69008.

CREDITO
CONCEDEMOS
EN JOYAS, RELOJES Y OBJETOS PARA REGALOS,
Casa Kardonsky
NO CONFUNDIR:
384—ESTADO—384

CURSO DE CONTABILIDAD
El SISTEMA de enseñanza individual del profesor TORREALBA le permite empezar inmediatamente sus clases.
MATRICULESE HOY MISMO
Instituto Torrealba
MONEDA 1351.

Apesar de todo...
No Compre
RADIO

ESPERE LA OFERTA EXTRAORDINARIA DE PASCUA QUE ANUNCIARA

FAIRBANKS-MORSE Radio

A PARTIR DEL 1.o DE DICIEMBRE

Besa y Cía.
Cía. Chilena de Electricidad Ltda.

Rusia ordenó se despejen vías del F. C. transiberiano

MOSCU, 24.— (U. P.) Con fecha 15 del presente en el "Pacific Star" publicado en Habarovsk, y recibido hoy día en esta capital, se ha revelado un decreto de Stalin y de Molotov, dado a conocer en los primeros días de noviembre con el carácter de urgente, en que se ordena despejar las vías estratégicas del ferrocarril transiberiano, evitando las congestiones de tránsito, eliminando las locomotoras en malas condiciones, y restableciendo algunas vías ferroviarias.

La fecha exacta y la naturaleza de la ordenanza no la proporciona el "Pacific Ocean Star" sin embargo, en su editorial hace una crítica del fracaso administrativo de los ferrocarriles para llegar a cumplir "instrucciones de la mayor importancia" y dá a entender que fué publicada durante los últimos días de octubre último, y los primeros días del presente mes, poco después que las fuerzas japonesas empezaron su presión en la China del Norte, hacia la frontera de la parte exterior de Mongolia.

El diario mencionado expresa que en lugar de disminuir el número de las locomotoras en mal estado, aumentó su porcentaje desde un 8.6 hasta un 22,4 por ciento; la publicación culpa "de negligencia criminal la ostentada por Skarin, Jefe del Departamento de carros de ferrocarril".

Contra
Picazones
Ungüento Monte Santo

Gran Bretaña

SE HAN COLOCADO 52.700.000 LIBRAS PARA CONSTRUCCIONES NAVALES EN 1937

LONDRES, 24. — (U. P.) — En la Cámara de los Comunes Mr. Duff-Copper expresó a Mr. Noel Baker que el Gobierno británico había colocado órdenes, durante el presente año fiscal, por cerca de 52.700.000 libras esterlinas, en astilleros privados, para la construcción de nuevos buques de guerra, fuera de 6 millones 175 mil libras destinadas para idénticas construcciones en las astilleros reales.

Joyas y Artículos para regalos
JOYERIA MEYER
Huérfanos 935
(FRENTE AL TEATRO CENTRAL)

DEL INTERIOR

Mañana será inaugurada la XVII Exposición Agrícola, Ganadera e Industrial de Osorno

Los Ministros de Agricultura, Interior, Fomento y Educación, se dirigrán hoy en un tren especial al sur, para asistir al acto inaugural. — Los Secretarios de Estado aprovecharán su visita para estudiar la solución de importantes problemas regionales. — Programa oficial del torneo—

En un tren especial que saldrá a las 18 horas, de la estación Central, se dirigirá hoy a Osorno el Ministro de Agricultura, don Máximo Valdés Fontecilla, con el objeto de inaugurar oficialmente, a nombre del Gobierno, la Exposición Agrícola, Ganadera e Industrial organizada en aquella ciudad.

Acompañarán al señor Valdés Fontecilla los Ministros del Interior, don Matías Silva, de Fomento, don Ricardo Bascuñán, y de Educación, don Guillermo Correa Fuenzalida, quienes aprovecharán este viaje para visitar sus respectivos servicios. Además, formarán parte de la comitiva varios senadores y diputados, altos jefes de la Administración Pública y representantes de la prensa.

El tren ministerial llegará a Osorno a las 13 horas de mañana, o sea, con la anticipación necesaria para que el Ministro señor Valdés pueda cumplir su cometido de inaugurar la exposición, que se llevará a efecto a las 15 horas. En esta oportunidad el señor Valdés Fontecilla pronunciará un discurso oficial a nombre del Gobierno.

ACTIVIDADES QUE DESARROLLARA EL MINISTRO

Ayer tuvimos oportunidad de conversar durante algunos momentos con el Ministro de Agricultura, a quien interrogamos sobre las actividades que tiene el propósito de desarrollar en Osorno, además de cumplir la misión principal que lleva. El señor Valdés nos dijo que, durante su estada, dedicará el tiempo a estudiar y resolver los siguientes problemas principales que interesan vivamente a toda aquella región: ganadería, genética vegetal, secadura de granos e industria lechera.

Respecto de la ganadería, estudiará la forma de aprovechar de la manera más amplia extensos campos que actualmente se hallan desocupados y que, según informes técnicos, se prestan ventajosamente para el desarrollo de esta importante industria.

La estación genética, que en la actualidad es pequeña, será ampliada de acuerdo con las indicaciones que formulen el jefe del departamento respectivo, don Beltrán Kalt, que ya se encuentra practicando los estudios del caso, y el agrónomo regional, a fin de que sirva a una zona más amplia.

En cuanto a la secadura de granos, se procederá conforme a las indicaciones que ha formulado la Sociedad Agrícola y Ganadera del Sur, cuyo directorio ha ofrecido participar en el financiamiento de las instalaciones que sea necesario hacer.

LA INDUSTRIA LECHERA

Finalmente, para mejor afrontar el problema de la industria lechera, el señor Valdés Fontecilla se entrevistó en la tarde del martes con el Ministro de Salubridad, Dr. Eduardo Cruz Cocke, pues el Ministro de Agricultura desea afrontarlo, no solamente desde el punto de vista industrial sino principalmente desde el alimenticio de acuerdo con el criterio que siempre ha sustentado el Excmo. señor Alessandri.

Sobre este particular, el señor Valdés nos dijo:

"El problema de la nutrición tiene dos aspectos en nuestro país: uno educacional, que consiste en la necesidad de enseñar a comer a la población, que ignora este principio fundamental de la vida; y otro industrial, que tiene por objeto orientar la producción en forma que sirva más y mejor a la población del país. El primero corresponde al Ministerio de Salubridad y el segundo lo vengo afrontando yo en el terreno agrícola.

En el caso particular de la leche que se produce en la región de Osorno, estima el Ministerio a mi cargo que la fabricación de mantequilla, que es el destino que actualmente se da a la producción lechera, no satisface al interés industrial y priva a la población del país de un aporte alimenticio considerable, como sería, por ejemplo, la leche seca.

En la entrevista que tuve con el Dr. Cruz Cocke — terminó diciéndonos — estuvimos en perfecto acuerdo al considerar este problema y yo creo que mi viaje a Osorno será provechoso en el sentido indicado.

EL MINISTRO DE FOMENTO

Según hemos sido informados, el Ministro de Fomento, don Ricardo Bascuñán realizará durante este viaje las siguientes actividades: el viernes asistirá a la inauguración de la exposición y continuará el mismo día a Puerto Montt, para visitar algunos servicios de su dependencia. Regresará a Osorno para alojar. El sábado hará visitas a Puheyue y Paulla. El domingo irá a Río Bueno, para estar en la noche en Temuco. El lunes irá en autocarril a Lanco, de donde regresará a Temuco el martes. El miércoles 1.o de diciembre regresará a Santiago.

PREMIOS PARA LA EXPOSICION

Anoche se dirigió a Osorno el jefe del Departamento de Ganadería, don Rogelio Montero Montenegro, llevando los diplomas y trofeos que serán conferidos por el Ministerio de Agricultura a los mejores animales de la exposición.

PROGRAMA OFICIAL DE LA EXPOSICION

Damos a continuación el programa oficial de la Exposición Agrícola, Ganadera e Industrial de Osorno, que se inicia hoy y que será inaugurada oficialmente mañana, a las 15 horas:

Jueves 25: 9 horas.— Apertura de la Exposición al público.

10 horas.— Concurso de caballos adiestrados en rienda.

14 horas.—Corridas de vacas.

16 horas.—Iniciación del campeonato de Polo.

18 horas.— Baile en el recinto de la Exposición.

Viernes 26: 9 horas.— Apertura de la Exposición al público. Remate de reproductores vacunos.

15 horas.— Inauguración oficial de la Exposición, con asistencia de S. E. el Presidente de la República y Ministros de Estado.

16 horas.— Paseo de reproductores premiados. Presentación de caballares premiados en rienda.

16.30 horas.— Corridas de vacas.

17.30 horas.— Segunda partida de Polo.

18 horas.— Baile en el recinto de la Exposición.

22 horas.— Banquete oficial de la Exposición a S. E. el Presidente de la República, Ministros de Estado, comitiva oficial, expositores e invitados.

Sábado 27: 9 horas.— Apertura de la Exposición al público. Remate de reproductores vacunos, (continuación).

10 horas.— Gran fiesta chilena con rodeos, amansaduras de potros, ensilladura de novillos, etc.

12.30 horas.—Almuerzo en el restaurante de la Exposición a los propietarios de criaderos de animales finos. Habrá una conferencia sobre genética.

15 horas.— Concurso hípico para novicios y concurso para equipos. Campeonato Copa "Osorno".

16 horas.—Campeonato de Polo.

17 horas.—Match de box en el recinto de la media luna.

18 horas.— Baile en el recinto de la Exposición.

22 horas.— Baile en honor de S. E. el Presidente de la República, Ministros de Estado y comitiva oficial.

Domingo 28: 9 horas.—Apertura de la Exposición al público. Remate de reproductores (sección caballares ovejunos, porcinos, aves y animales menores).

14 horas.—Finales de las corridas de vacas.

15 horas.—Presentación de los reproductores que obtuvieron los grandes premios y repartición de éstos.

15.30 horas.— Gran concurso hípico para civiles y militares. (Recorrido contra el tiempo).

18 horas.— Baile en el recinto de la Exposición.

21 horas.—Clausura de la Exposición.

ENTUSIASMO EN LA REGION

En toda la región sur del país existe un extraordinario entusiasmo por asistir al desarrollo del programa de la tradicional Exposición anual, cuya inauguración se verá realzada este año por la presencia de cuatro Ministros de Estado y de una numerosa comitiva ministerial y técnica.

SERVICIOS ESPECIALES DE MOVILIZACION

Para facilitar el traslado de los productores y del público a Osorno, durante los días del torneo, la Empresa de los Ferrocarriles del Estado ha organizado un servicio especial de trenes, en la zona de acuerdo con el siguiente itinerario:

Viernes 26: correrá uno entre Osorno y Puerto Montt, con salida a las 21 horas y con llegada a ese punto, a las 23.56 horas.

Domingo 28: saldrá un tren de Puerto Montt, a las 8 horas, con llegada a las 11.06 a Osorno. Regresará en la noche, a las 21 horas, para llegar a Puerto Montt, a las 23.56.

Viernes 26: correrá un tren especial a Valdivia, que saldrá de Osorno, a las 21 horas, para llegar a esa ciudad, a las 10.50 horas.

CONCURRENCIA DE PRODUCTORES

Según las informaciones de nuestro corresponsal en la Exposición de este año, además de haber aumentado el número de vacunos exhibidos en relación con los anteriores, adquirirán especial importancia las secciones de maquinarias y de productos agrícolas, en las cuales se ha inscrito un número considerable de expositores.

Niño de la montaña vió un automóvil y huyó lleno de terror

FUTRONO, 24. — Durante la visita hecha por el ingeniero don Juan Ramos, a las obras del camino en construcción entre Dollineo y Futrono, en los momentos en que los funcionarios recorrían en automóvil un sector ya terminado de la obra, un muchacho que conducía una carreta, abandonó la dirección de los bueyes y huyó despavorido del automóvil que conducía la comitiva, pues no había tenido oportunidad de ver nunca antes esta clase de vehículos en la zona cordillerana. — (Corresponsal)

VALDIVIA
Tres jugadores de basketball de Río Bueno a Antofagasta

RIO BUENO, 24. — Partieron a Antofagasta los jugadores de basketball Héctor González, Oscar Ríos y Armando Leal, pertenecientes al equipo de La Unión, que actuarán en las finales del Campeonato Nacional que se efectúa en dicho puerto. Los tres jugadores son hijos de Río Bueno. — (Aviles, Corresponsal)

Obrero murió en un derrumbe ocurrido en Mina de Lanco

LANCO, 24. — En un derrumbe de tierra ocurrido en las minas de oro de Iñaque, murió el obrero Moisés González Mardones, de 18 años, que trabajaba por su cuenta.

CURSO DE CONTABILIDAD
El SISTEMA de enseñanza individual del profesor TORREALBA le permite empezar inmediatamente sus clases.
MATRICULESE HOY MISMO
Instituto Torrealba
MONEDA 1351.

CHILOE
Señorita Mimí García proclamada Reina de Primavera en Castro

CASTRO, 24. — En la Plaza de Armas, en presencia del Gobernador y de una numerosa concurrencia, fué proclamada Reina de las Fiestas de la Primavera la señorita Mimí García Garay. El sábado en la noche se verificará la Velada Bufa y el domingo un baile de máscaras. Las entradas de ambos espectáculos se destinarán a incrementar los fondos para las obras de construcción de un espejo de agua en el centro de la Plaza Prat.

CONCEPCION
Varios prostíbulos han sido clausurados por los carabineros

CONCEPCION, 24. — La Prefectura de Carabineros ha procedido a la clausura de numerosos prostíbulos que se habían instalado en pleno barrio residencial de la ciudad, en la calle Tucapel, y cuyos continuos escándalos habían motivado serios reclamos de los vecinos. La medida adoptada por Carabineros, ha merecido unánimes elogios. — (Corresponsal)

El más hermoso regalo
Una lámpara de velador con despertador, todo cromado, modernísimo
$ 145
$ 370
$ 175.-
$ 390 8 DIAS CUERDA
$ 280 8 DIAS CUERDA
$ 450 8 DIAS CUERDA
MAQUINAS MUY FINAS,
MARCHA GARANTIDA,
CAMPANA FUERTE
Remitimos reembolsos a provincias. Por mayor, grandes descuentos.
Solicite catálogos.
CASA IMPORTADORA RELOJES
1087—HUERFANOS—1087. CASI ESQUINA BANDERA.—CASILLA 4124.—SANTIAGO

FITINA
para los nervios
Es una científica especialidad, de resultados duraderos y positivos: los nervios se serenan rápidamente, gracias al fósforo vegetal.
(A BASE DE FÓSFORO VEGETAL)

AGENCIA GENERAL "LA NACION"
CALLE BLANCO 1161

V A L P A R A I S O

DEL INTERIOR
TELEFONO 4427

JOHNSON LINE
SOUTH PACIFIC SERVICE.
Servicio regular mensual de carga y pasajeros de Puertos Escandinavos, Bálticos y del Continente Europeo, vía Panamá a CHILE, PERU, ECUADOR y COLOMBIA.
CARGANDO EN EUROPA:
B/M. "CHILE" . . . . . 2.a quincena noviembre
B/M. "VALPARAISO" . . 2.a quincena diciembre
B/M. "URUGUAY" . . . . 2.a quincena enero
PROXIMAS SALIDAS DE VALPARAISO:
B/M. "CHILE" . . . . . Fines diciembre
B/M. "VALPARAISO . . . Principios febrero
B/M. "URUGUAY" . . . . Principios marzo
Aceptarán cargas para Puertos Escandinavos, Bálticos y también para puertos del Reino Unido y Continente.
Aceptarán pasajeros de cámara para Amberes y Gothenburg.
Para mayores informaciones sobre fletes y pasajes, véase con los AGENTES GENERALES:
COMPAÑIA CHILENA DE NAVEGACION INTEROCEANICA.
ALMIRANTE SESORET 47 CASILLA 1410 TELEF. 7721
VALPARAISO.

MOVIMIENTO MARITIMO

LLEGADAS

Ayer:
CASTILLA, de Iquique.
TARAPACA, de Magallanes.
ARAUCANIA, de Chañaral.
Hoy:
BRANDANGER, de Los Angeles.
GILDA, de Iquique.
ALFONSO, de Coquimbo.
APOLO, de Lota.
Mañana:
FRESIA, de Iquique.
ALLIPEN, de Iquique
ITAURI, de Coral.
Sábado 27:
AYSEN, de Guayaquil.
BARNEVELD, de Coral.

SALIDAS

Ayer:
CASTILLA, para San Antonio
PUNTA ARENAS, para el Callao.
MARIE BAKKE, para San Francisco.
ARAUCANIA, para Lota.
Hoy:
ALFONSO, para Antofagasta, e intermedios.
BRANDANGER, para Buenos Aires.
NAILSEA MEADOW, para Moji
Mañana:
PALENA, para Guayaquil e intermedios.
CHILE, para Iquique e intermedios.
Sábado 27:
ALLIPEN, para la Isla de Pascua.
ARAUCO, para Buenos Aires.
CASTILLA, para Iquique e intermedios.
ITAURI, para Hamburgo e intermedios.

Población obrera inaugurará hoy la Fábrica "Gratry"

De acuerdo con su plan de procurar un mejoramiento constante y creciente de su personal, en forma de que todos sus operarios disfruten de un merecido bienestar social, los Establecimientos Americanos "Gratry", prestigiosa fábrica belga de tejidos que funciona en Viña del Mar, inaugurará hoy, a las 11.30 hora, una nueva población para sus trabajadores, la que se agregará a la amplia población que mantiene dentro de la fábrica y a las obras de mejoramiento que viene impulsando su Gerente-Administrador, don Ives Beke.

Esta nueva población, que consta de un amplio edificio, recientemente construído frente a la fábrica, comprende catorce casas para operarios casados, las que cuentan con todas las comodidades y servicios anexos. En su construcción se ha invertido la suma de $ 600.000.

DESPACHADORES AUTORIZADOS DE ADUANA
VALPARAISO
EUGENIO DE LA FUENTE M. Prat N.o 656. Piso 8.o. Casilla 578
LUIS GREZ S. Prat N.o 732. Oficina 8. Casilla 2014.
EDUARDO VALDES P. Urriola N.o 142. — Piso 4.o — Casilla 3673.
LUIS POGGI FERRARI Cochrane N.o 741.— Casilla 105.
ROBERTO CHRICHTON Blanco N.o 656. — Piso 3.o — Casilla 1875.
ANIBAL MOYA F. Urriola N.o 142. — Oficina 28.— Casilla 1354.
C. FONTAINE Y CIA. Edificio Bolsa Comercio. — 4.o piso. — Teléfono 84435.— Santiago.

COMPAÑIA
HAMBURGO SUDAMERICANA
A EUROPA EN 12 DIAS
Próximas salidas de Buenos Aires, tipos Cap. "GENERAL" y "MONTE".
General San Martín. . . . 3 DICIEMBRE
General Osorio. . . . . 10 DICIEMBRE
Cap Arcona. . . . . 13 DICIEMBRE
VORWERK & CO.
VALPARAISO, Prat 772, Cas. 42-V. Tel. 7841.
SANTIAGO, Agustinas 1086, Cas. 160, Tel. 88705.

PACIFIC LINE
PARA LA COSTA, HABANA Y EUROPA
"REINA del PACIFICO" 7 de diciembre
(ESCALA EXTRA CHAÑARAL)
"OROPESA" . . . . . 18 de enero 1938
"REINA del PACIFICO" 22 de febrero 1938
(ESCALA EXTRA St. MICHAEL, AZORES)
Pasajes combinados a: New York, vía Habana o Bermudas, a precios reducidos
THE PACIFIC STEAM NAVIGATION CO.
SANTIAGO: Agustinas 1062 - 66.— TELEF. 80233.
VALPARAISO: Blanco 689.—Teléf. 3191.

COMPAÑIA SUD-AMERICANA DE VAPORES.
Servicio rápido semanal de pasajeros al Norte, puertos del Perú y Guayaquil.
"PALENA"
Saldrá de Valparaíso:
el VIERNES 26 de noviembre, a las 7 P. M.
OFICINA: AGUSTINAS 1109, TELEFONO 80239.

SOC. ANONIMA MARITIMA CHILENA
VAPOR AL NORTE:
"CHILE"
SALDRA EL VIERNES 26 DE NOVIEMBRE, A LAS 20 HORAS. Sitio C., para Coquimbo, Huasco, Chañaral, Taltal, Antofagasta, Tocopilla e Iquique.
TRES CLASES:
Cámara "A" — Cabinas unipersonales y departamentos de lujo.
Cámara "B" — Espléndidos camarotes para dos personas.
3.a Clase — Camarotes, ropa de cama y todo servicio.
MAS INFORMES:
Gerencia en Valparaíso: Blanco 582 — Teléfono 7351.
En Santiago: Transportes Unidos, Agustinas 1042.

"ITALIA"
LINEA EXPRESS A EUROPA
SALIDAS DE VALPARAISO:
"ORAZIO", 1.o Diciembre
"VIRGILIO", 11 Enero.
Pasajes de LLAMADA a precios reducidos de cualquier punto de EUROPA y LEVANTE.
AGUSTINAS 1102 "ITALIA" TELEFONO 84402.

LA LINEA ESCANDINAVA
SUD PACIFICA
KNUT KNUTSEN O.A.S.
El buque motor
"EMMA BAKKE"
Con excelentes comodidades para un número limitado de pasajeros:
Cargará en VALPARAISO, alrededor del 1.o de diciembre
Cargará en SAN ANTONIO, alrededor del 2 de diciembre.
Cargará en COQUIMBO, alrededor del 5 de diciembre.
Cargará en CHAÑARAL, alrededor del 6 de diciembre.
Cargará en ANTOFAGASTA, alrededor del 10 de diciembre.
Para puertos escandinavos, vía puertos peruanos y Panamá.
También recibirá carga para otros puertos europeos, con trasbordo, y para los de Centro América, Nueva Orleans, Habana y el Lejano Oriente, con trasbordo en Panamá.
Por fletes y demás pormenores, verse con:
Williamson, Balfour & Co. S. A.
Dirección Telegráfica: "KNUTLINE"
VALPARAISO Teléfono 7871
SANTIAGO Teléfono 82421

GRACE LINE
"Santa Clara"
SALDRA DE VALPARAISO PARA NUEVA YORK EL VIERNES 3 de diciembre, a las 17 horas, haciendo escalas en Chañaral, Antofagasta, Mollendo, Callao, Talara, Guayaquil, Buenaventura, Balboa, Cristóbal, Habana y Nueva York.
"Santa Bárbara"
SALDRA DE VALPARAISO PARA NUEVA YORK, el JUEVES 9 de diciembre, a las 22 horas, con escalas en Antofagasta, Mollendo, Callao, Guayaquil, Buenaventura, Balboa, Cristóbal y Nueva York.
A EUROPA, vía Nueva York, con tarifas especiales.
MAS INFORMACIONES PODRAN PROPORCIONARLE
Grace y Cía. (Chile) S. A.
HUERFANOS 1189 — TELEFONO 63142 — SANTIAGO

SENADO

Fijó el 30 de diciembre próximo para el último trámite del despacho de los Presupuestos correspondientes a 1938

En sesión secreta se ocupó de nombramientos diplomáticos y ascensos en el Ejército. — Acordó simple urgencia para el proyecto sobre medicina preventiva

Presidencia del señor Cruchaga. Asistieron 30 señores senadores y el señor Ministro de Relaciones Exteriores.

CUENTA

Entre otros asuntos, se dió cuenta de un informe de la Comisión de Relaciones Exteriores recaído en el mensaje sobre nombramiento de Ministros Plenipotenciarios en el Gran Ducado de Luxemburgo y Colombia, de los señores Jorge Valdés Mendeville y Rafael Torres, respectivamente, y de otro de la Comisión de Defensa Nacional recaído en el mensaje sobre ascenso a coronel de Ejército del teniente coronel don Florencio Feliú Velasco.

INCIDENTES

CALIFICACION DE URGENCIA

Se acuerda la simple urgencia para el proyecto sobre medicina preventiva.

PROYECTO SOBRE CABOTAJE

A indicación del señor Lira Infante, se acuerda volver a comisión por el plazo de 10 días el proyecto sobre cabotaje, debiendo conservar siempre el lugar que tenía en la tabla.

NOMBRAMIENTOS DIPLOMATICOS Y ASCENSO EN EL EJERCITO

A petición de los señores Valenzuela y Bravo, se acuerda destinar la última media hora de la presente sesión para tratar de los nombramientos diplomáticos y del ascenso en el Ejército, de cuyos informes se dió cuenta.

EL RAID PARIS - SANTIAGO

El señor GROVE (don Marmaduke), rinde homenaje a la pericia y valor de los pilotos franceses que han batido un record al trasladarse de París a Santiago en 58 horas, usando una máquina poderosa lo que, a su juicio, demuestra la importancia que en Francia se da al material de aviación. Hace notar que hay que tomar en cuenta lo que significa esta hazaña, que debe ser tomada como ejemplo para que el Gobierno se convenza de que si se quiere obtener de la aviación, especialmente de la comercial, todo el provecho que puede dar esta rama de los transportes, es indispensable adquirir siempre material de primera calidad.

COLONOS DEL AYSEN

El señor GROVE (don Marmaduke). Se ocupa en seguida de la situación en que se encuentran los colonos del Aysen y dice que continúan siendo víctimas de los abusos que con ellos cometen los grandes dueños de tierras de esa región y que a pesar de haberse denunciado estos atropellos reiteradamente, nada han hecho las autoridades administrativas por impedirlos.

PLAZOS PARA LA DISCUSION DE LOS PRESUPUESTOS

Se da cuenta de un oficio de la Cámara de Diputados en el que invita al Senado a distribuir el tiempo destinado a la discusión de la ley de presupuesto, en la siguiente forma:

Primer trámite: desde el martes 23 de noviembre hasta el jueves 2 de diciembre, o sea, 9 días;

Segundo trámite: desde el viernes 3 de diciembre hasta el martes 14 de diciembre, o sea, 9 días;

Tercer trámite: desde el miércoles 15 hasta el martes 21, o sea, 6 días;

Cuarto trámite: desde el miércoles 22 hasta el martes 28 de diciembre, o sea, 6 días;

Ultimo trámite: desde el miércoles 29 de diciembre hasta el jueves 30 de diciembre.

Por asentimiento unánime se acordó aceptar esta distribución.

INCLUSION EN LA CONVOCATORIA

El señor MAZA pide la inclusión en la convocatoria de los proyectos sobre calanización del río Mapocho en la parte poniente de Santiago y proyecto que crea el departamento de Quinta Normal.

COMISION DE HACIENDA

Se acepta la renuncia que presenta de su cargo de miembro de esta Comisión el señor Rivera y se deja pendiente la designación de su reemplazante.

RECUPERACION DE GRADO

A petición de los señores Bravo y Maza se acuerda agregar en el fácil despacho de la sesión del lunes próximo, el proyecto que se refiere a recuperación de grado del personal ferroviario a jornal reincorporado.

ORDEN DEL DIA

REFORMA DEL PROCEDIMIENTO PENAL

Se continua la discusión general pendiente de este proyecto.

El señor AZOCAR prosigue en el desarrollo de sus observaciones de la sesión pasada y, entre otras cosas, dice que todos están de acuerdo en que el Derecho Civil es anticuado y que también son anticuados el Derecho Penal y el Derecho Procesal y que, sin embargo, no se quieren aceptar los nuevos principios de la evolución que se está operando en todo orden de cosas.

SESION SECRETA

Se constituye la Sala en sesión secreta para tratar de los asuntos anunciados.

Se levantó la sesión.

Según fuimos informados en la tarde de ayer, el Senado prestó su aprobación a los nombramientos de los señores Rafael Torres Ibieta, como Ministro de Chile en Colombia, y Jorge Valdés Mendeville, con igual cargo en Luxemburgo, sin perjuicio de sus funciones ante el Gobierno de Bélgica.

Asimismo, se aprobó el ascenso a coronel del teniente coronel don Florencio Feliú.

Autores y cómplices del secuestro del Senador D. Julio Martínez Montt fueron interrogados por el Juez sumariante

El magistrado don Antonio Fuentes Maturana, inició las actuaciones correspondientes. — Extensa declaracón prestó el Dr. Luis del Solar Rosemberg. — Sumario administrativo contra el detenido Luis del Solar.—Las actuaciones judiciales de ayer

El Juez del Segundo Juzgado del Crimen de Valparaíso, don Antonio Fuentes Maturana, inició ayer las actuaciones judiciales relacionadas con el secuestro de los señores Julio Martínez Montt, Arturo Flores Conejeros y Armando Gutiérrez perpetrado por militantes del Movimiento Nacional Socialista.

El magistrado mencionado recibió todos los antecedentes que había enviado a la Corte junto con su declaración de incompetencia, y ante la decisión del Tribunal superior, dió comienzo a las diligencias preliminares.

DECLARAN LOS DETENIDOS

El señor Fuentes Maturana llamó ayer a su presencia a todos los nacistas detenidos a quienes interrogó largamente solicitándoles amplios detalles de la intervención que ellos tuvieron en el audaz atentado.

Los detenidos habrían ratificado las declaraciones que prestaron ante el Prefecto de Investigaciones, las cuales consignamos en nuestra edición del martes, al transcribir el parte elevado a la consideración del Juez del Crimen.

DECLARA EL Dr. DEL SOLAR

Alrededor de las 15 horas, el señor Fuentes Maturana se constituyó, acompañado del secretario, don Santiago Aguirre, en el Pensionado del Hospital Van Buren, para interrogar al autor y principal protagonista del secuestro de los dirigentes demócratas, doctor Luis del Solar Rosemberg.

El magistrado escuchó una larga declaración del detenido, y abandonó el Hospital poco después de las 17 horas, a fin de interrogar al nacista Jorge Wethling Bustos.

EN LA CLINICA ESPAÑOLA

El nacista Wethling que atentó contra el Prefecto de Investigaciones, señor Montaner Larenas, se encuentra detenido en la Clínica Española, y allí fué interrogado por el Juez sumariante.

ABSOLUTA RESERVA

Nuestro corresponsal en Valparaíso siguió atentamente las actuaciones cumplidas por el Juez, señor Fuentes Maturana, y una vez que éste regresó al tribunal le solicitó algunas declaraciones para "LA NACION".

El magistrado se excusó, manifestando que, como la causa está en estado de sumario, no puedo hacer ninguna declaración al respecto.

INFORME DEL Sr. MARTINEZ MONTT

En conformidad a la ley, el Juez señor Fuentes Maturana deberá solicitar un informe sobre los hechos ocurridos al senador D. Julio Martínez Montt, a fin de agregarlo al expediente.

Asimismo deberá interrogar a los señores Arturo Flores Conejeros y Armando Gutiérrez, que junto con el senador antes mencionado, cayó en la celada que le tendieron los nacistas.

NO HA ORDENADO

El Juez sumariante no ha ordenado todavía estas diligencias, y es probable que en el curso de la semana ellas se cumplan.

SUMARIO CONTRA DEL SOLAR

Particularmente nos informamos ayer que el Administrador Provincial de la Caja de Ahorro Obrero, don Alfonso Ríos, solicitó audiencia al Juez señor Fuentes Maturana para pedir la autorización correspondiente a objeto de interrogar al doctor Luis del Solar Rosemberg, médico de los servicios de dicho organismo de Previsión, en el sumario contra se instruye un sumario administrativo.

El magistrado habría prometido al representante del Ahorro Obrero que elevaría un informe haciendo esta petición, el que le fué entregado en las primeras horas de ayer, y debe ser devuelto hoy en la mañana.

SIGUEN INCOMUNICADOS

Todos los detenidos continúan incomunicados. El Dr. del Solar y Jorge Wethling continúan en el Hospital Van Buren y Clínica Española, respectivamente, y los otros en la Sección de Detenidos.

Diputado Sr. Castro expulsado ayer de las filas socialistas

El Comité Central no aceptó su renuncia y adoptó en su contra medidas disciplinarias. — Congreso extraordinario se inaugura el sábado próximo

El próximo sábado inaugurará sus labores el Congreso Extraordinario del Partido Socialista, convocado a fines del mes de octubre por el Comité Central del partido, a fin de que se pronuncie sobre la política presidencial que ha de sustentar el partido, como asimismo estudie la política municipal de esta entidad política.

Todas las seccionales del país ya han designado sus delegados ante la Convención, en el número de dos por seccional. En consecuencia, este Congreso estará compuesto por cerca de 600 delegados, considerando que son miembros natos los componentes del Comité Central, los miembros de la Brigada Parlamentaria y los regidores del partido.

El Comité Central, en su sesión última, finiquitó los asuntos relacionados con la organización del Congreso y fijó su plan de trabajo. La Comisión Receptora de Poderes funcionará el día sábado 27 desde las 8.30 A. M. en el local de la Sala México, en donde celebrará también sus sesiones el Congreso (Natanlel 117). Esta comisión entregará las tarjetas de congresales a los delegados.

A las 11 se verificará la sesión de instalación y se procederá a nombrar la mesa directiva del Congreso.

SESION INAUGURAL

La sesión inaugural se verificará a las 3 de la tarde, y a ella podrán asistir todos los militantes del partido. Para ello bastará que acrediten con su carnet estar al día en sus cuotas y su calidad de tales.

El día domingo se celebrarán sesiones en la mañana y en la tarde.

COMISION DE INSTALACION DE DELEGADOS

La comisión de instalación de los delegados de provincias nos encarga hacer presente a estos delegados, que ha terminado los trámites relacionados con buscar hospedaje en las mejores condiciones posibles para los delegados del partido. En consecuencia, se pide a los que vayan llegando pasar por la secretaría a objeto de irlos ubicando en las diferentes residenciales buscadas.

ACLARACION

La secretaría de prensa del Partido Socialista nos encarga manifestar, a propósito de una información aparecida ayer en "La Hora", acerca de la "no participación en el Congreso de los elementos de la Izquierda Comunista", que ella no ha sido expedida por este órgano del partido.

"En el Partido Socialista—nos declara—no hay más que socialistas, y la única restricción acordada por el Comité Central con respecto a quiénes podían ser elegidos delegados al Congreso, no es otra que la establecida por los estatutos del partido, que estatuyen, en forma clara, que podrán serlo sólo los militantes que tengan un año de militancia activa".

DIPUTADO CASTRO AL PARTIDO COMUNISTA

En los círculos políticos fuimos informados ayer que el diputado Castro, que acaba de dejar el Partido Socialista, se incorporaría en algunos días más al Partido Comunista, en cuyos bancos se sienta ahora en la Cámara.

CAMARA DE DIPUTADOS

Acordó trámite de simple urgencia para el proyecto sobre el cierre de cantinas

"Las comparaciones hechas de los presupuestos de 1933, con los de 1938, no son atendibles", dijo el señor Dusaillant refiriéndose al cálculo de entradas y gastos de la nación. — El diputado señor Muller, fijó la posición política del Partido Socialista y calificó de desleales a los diputados que se rebelaron contra los acuerdos del ultimo Congreso de esta colectividad

Sesión extraordinaria el 24 de noviembre de 1937.

Presidencia del señor Amunátegui, con asistencia de 81 señores Diputados.

CUENTA

Se dió cuenta:

De cuatro oficios de S. E. el Presidente de la República: de un oficio del Ministro de Salubridad, de dos notas.

Por la primera, el Comité parlamentario socialista designa jefe de la Brigada, al señor Müller, y la segunda, los vecinos de Lanco se refieren al ferrocarril de Lanco a Panguipulli.

SOBRE TABLA

—La Cámara aprueba la simple urgencia para la tramitación del proyecto sobre cierre de cantinas.

—Se pone en votación el nombramiento del representante de la Cámara ante el Instituto de Fomento Minero de Tarapacá y resulta elegido el señor Manuel Jorquera.

ORDEN DEL DIA

CALCULO DE ENTRADAS Y GASTOS DE LA NACION

Continuó el debate general sobre la ley de presupuestos para el año 1938.

El señor MARDONES. — Expresa que se necesita de audacia para terciar en este debate después del brillante y detallado discurso que pronunció en la sesión anterior el señor Claro; pero dice que no puede eludir el deber imperativo de referirse al estudio de los presupuestos y de fijar la atención sobre el proyecto, ya que por culpa de esta rama del poder público se están aumentando los gastos de la nación que no se deben a las naturales exigencias del desarrollo y crecimiento del país sino a complacencias de carácter político.

Añade que hace ya cuatro años que vienen protestando en la Cámara, por esta política de inflación de los gastos públicos que considera nefasta para los intereses del país y piensa que por mucho que se discuta y por muchas razones que se den, nada se saca de positivo y de práctico ya que considera imposible contagiar a la mayoría parlamentaria del espíritu que lo guía cuando hace esta clase de críticas, que el considera saludable para el progreso del país.

El señor DUSSAILLANT. — Se refiere al discurso pronunciado en la sesión anterior por el señor Claro y aún cuando está de acuerdo en muchas de sus partes piensa que hay otras que es necesario analizar y rectificar. Dice que ha hecho un cargo injusto en contra de la Comisión Mixta al atribuirle la iniciativa en el aumento del presupuesto en 30 millones de pesos, pues gran parte de este aumento se debe a la iniciativa del propio Gobierno. Por otra parte estima que los parlamentarios tienen el deber y la obligación de atender los servicios de su provincia y que para hacerlo ha debido aumentarse algunas partidas del presupuesto que, si el Gobierno hubiera querido se habrían podido equilibrar haciendo otras economías. Expresa que el Congreso no tiene la iniciativa en materia de presupuesto, sino en mínima parte y que el Gobierno no toma en cuenta la voluntad del Congreso al confeccionar los cálculos de entradas y gastos, por lo que es necesario tomar la iniciativa en el sentido de modificar la ley para darle, en este sentido, más facultades a las Cámaras.

Expresa que las comparaciones hechas por el señor Claro de los presupuestos de 1933 con 1938 no son atendibles por cuanto debe tomarse en cuenta que la diferencia en pesos, es menor que la diferencia del poder adquisitivo de la moneda, entre ambos años.

Se refiere, por último al organismo encargado de las cobranzas de contribuciones atrasadas y dice que si bien no discute que sea legal, ha sido de gran utilidad para la caja fiscal y termina criticando la parte del discurso del señor Claro que se refiere a los servicios hospitalarios y a los empleados a contrata de las aduanas.

—El señor Dussaillant no alcanzó a dar término a sus observaciones y quedó el señor Mardones con la palabra para la próxima sesión.

—El señor presidente comunica que el Senado aceptó los plazos propuestos por la Cámara para los trámites de los proyectos y la Cámara acuerda votar en general el proyecto el lunes próximo y comenzar la votación particular, el miércoles de la próxima semana.

INCIDENTES

IRREGULARIDADES EN PRISIONES.

El señor DEL CANTO.— Pidió que se oficiara al Ministro de Justicia a fin de que el Director General de Prisiones informe acerca de las irregularidades que ha denunciado.

El señor ZEPEDA.— Por su parte desea que el mismo funcionario informe acerca de la separación del Alcaide de la Cárcel de La Serena.

El señor MARIN.— Adhirió a la petición del señor Zepeda.

El señor GAJARDO.— Solicitó también que se oficiara al mismo Ministro a fin de que envíe los antecedentes relacionados con la destitución del Alcaide de la Cárcel de Copiapó. Además, hace suya la petición sobre las irregularidades en los servicios de prisiones.

COLONIZACION DE LA PROVINCIA DE COQUIMBO

El señor MARIN.— Se refirió extensamente a la necesidad de parcelar los fundos que la Junta de Beneficencia posee en el valle del Choapa, insistiendo en que no se trataba de despojarla, digna del respeto que merece por su amparo a los débiles, sino adquirir esos fundos por el justo precio que autoriza la ley, a fin de no estancar el progreso en esa comuna.

ALUMBRADO ELECTRICO DE OVALLE

El señor MARIN.— Después se refirió al alumbrado eléctrico de Ovalle y al respecto leyó una nota firmada por los presidentes de todos los partidos políticos y destacados elementos de trabajo de esa ciudad en que manifiestan que prefieren que se corte definitivamente la luz antes de seguir en la pésima condición actual, que se viene prolongando desde hace varios años.

FERROCARRIL DE PANGUIPULLI A LANCO

El señor LABBE.— Felicita a los vecinos de la región de Panguipulli que han enviado a Santiago una comisión a interesarse a los Poderes Públicos y a la prensa en la construcción del ferrocarril de Panguipulli a Lanco, que servirá una de las regiones más ricas del sur y cuyos beneficios para el progreso y la economía nacional no pueden ser discutidos. Felicita también al Ministro de Fomento que ha prestado calurosa acogida a esta iniciativa de esos progresistas y laboriosos vecinos, prometiendo visitar esa región e imponerse en el terreno de la necesidad de construir pronto esa línea férrea.

El señor MULLER. — El pueblo, los trabajadores y la opinión pública en general han sido desorientados en este último tiempo por una campaña de prensa en contra de nuestro Partido, alentada por ciertos sectores políticos interesados en destruirlo. En esta campaña han coincidido, como en una una conlabulación organizada, el órgano fascista "Trabajo", el diario reaccionario "El Imparcial" y el diario antisocialista "La Opinión" y algunas revistas de variada índole; pero carentes todas de una clara orientación política puesta al servicio de los intereses del pueblo.

Esta prensa se ha esforzado en presentar al Partido Socialista en una posición mezquina y sectaria, adversa a la unidad popular, expresada, en este momento, en el movimiento de Frente Popular. Y se ha querido por medio de la mixtificación cotidiana hacer hacer creer a las muchedumbres laboriosas, que el Partido está dividido, a consecuencia de las medidas disciplinarias adoptadas por su Directiva contra algunos malos militantes y dos diputados desleales, que se rebelaron contra los acuerdos políticos de nuestro IV Congreso.

Por eso, nos sentimos en el deber de ocupar esta tribuna para hablar con claridad a todo el país colocando los hechos en el justo lugar que les corresponde.

Nada hay más falso que la afirmación que se hace al declarar que nuestro Partido se ha dividido a raíz de las medidas disciplinarias adoptadas en defensa de su integridad orgánica e ideológica. Las grandes e imponentes manifestaciones populares del Partido Socialista, como la realizada en Valparaíso el viernes último y la Marcha de la Libertad efectuada en el Parque Cousiño el domingo pasado constituyen un desmentido rotundo a esta aseveración sin fundamento. Millares de trabajadores, empleados, hombres y mujeres proletarios y de clase media han acudido al llamado de nuestra organización, reafirmando su fe y su lealtad a nuestros principios y finalidades a través de todo el país.

Sólo sobre la base de partidos bien organizados, disciplinados y poderosos se podrá levantar un Frente Popular fuerte y compacto. Por eso jamás hemos tratado de intervenir en la vida propia de otros partidos, fomentando perturbaciones que podrían llevarlos a su división.

Hemos luchado durante cuatro años, desde nuestra formación como entidad política nueva y comprensiva de la realidad que vive el mundo, por la unión de las fuerzas de izquierda. Creemos que hoy es necesario mantener esa unidad y consolidar esa cohesión, máxime en las circunstancias actuales, por los que atraviesa el pueblo, amenazado por la implantación de violentas dictaduras reaccionarias y oligárquicas. La unidad de las masas es el instrumento más poderoso para combatir el fascismo y afianzar las conquistas democráticas obtenidas a través de un siglo de lucha de las clases trabajadoras, siempre que esa unidad no se ponga al servicio de mezquinos intereses.

Sin renunciar jamás a nuestros propósitos de edificar en Chile la sociedad socialista, sin abdicar por un momento a los principios que forman la vida misma de este Partido, declaramos nuestra lealtad a las normas democráticas conquistadas por el pueblo, propugnando su constante superación y perfeccionamiento. La falsa y corrompida democracia actual debe ser sustituida por una democracia auténticamente popular y progresista, que suprima la explotación del hombre por el hombre y el imperio de las minorías oligárquicas sobre las amplias mayorías nacionales. Nuestra finalidad es realizar este avance de los pueblos civilizados y libres. Ni explotadores ni explotados! ¡Ni oligarcas ahitos ni proletarios hambrientos! Debe ser también esta finalidad la que marque la trayectoria de lucha del Frente Popular.

Por eso hemos combatido con energía la gestión financiera del Ministro Ross y combatiremos por todos los medios a nuestro alcance sus pretensiones presidenciales. Y por eso repudiamos, también, cualquiera candidatura presidencial que signifique la restauración de períodos de represión y de violencia contra las más legítimas aspiraciones populares.

Declaramos nuestra guerra sin cuartel al fascismo, cualquiera que sea el carácter y las aspiraciones con que se presente, ya sea el fascismo declarado y despótico de la oligarquía o el fascismo encubierto de grupos personalistas y ambiciosos, repudiados ya por el pueblo. Sabemos que estos grupos, una vez en el poder, terminarían por entregarse a la plutocracia y al imperialismo.

Nada nos hará vacilar en esta actitud. Ni la insidia cobarde, ni la infamia vertida por los enemigos del pueblo contra nuestro partido, en su afán de mantener en la esclavitud y la miseria a las clases populares. Y estamos seguros de que en las horas de prueba el pueblo responderá a nuestro llamado con la misma lealtad con que ha acudido en estos momentos.

El Partido Socialista es indestructible, porque desde el 4 de junio de 1932 se ha apoderado del corazón de las masas como la más firme esperanza de su redención económica y política, y porque nada ni nadie podrá apartarlo de su camino, que conduce hacia la creación de una sociedad nueva, sin clases explotadoras ni explotadas, sin miserias económicas ni opresiones políticas, hacia la instauración de un Gobierno del pueblo y para el pueblo.

El señor GODOY.—Se refirió a la situación de los diputados que han dejado de pertenecer a las filas socialistas, representación que el pueblo dió al partido y no a ellos personalmente. Dice que esta situación debe tener una sanción no solamente moral, sino también legal. Por consiguiente, anuncia que la representación socialista presentará un proyecto de reforma constitucional que tienda a que todo parlamentario pierda automáticamente su investidura, si deja de ser miembro o es alejado del partido por el cual llegó al Congreso. Manifestó, por último, que al país se interesan voces de las grandes corrientes, no los partidos y no las aisladas.

El señor LATCHAM.—Expresó que las palabras de los señores Müller y Godoy no van dirigidas a su persona y al mismo tiempo, por lo cual pedía que se le diera el tiempo necesario para poner su posición política.

VOTACIONES

Se aceptó el proyecto de acuerdo del señor Dowling para pedir a los Ministros del Interior y de Tierras, a fin de que se conceda un plazo hasta el 31 de diciembre, para defender sus derechos los ocupantes de tierras en la zona en que se aplica la ley de propiedad Austral, suspendiéndose los lanzamientos que se hubieren decretado.

Lo defendió su autor y le impugnó el señor Labbé. La votación dió 35 votos por la afirmativa y 28 por la negativa.

LOCOMOCION ELECTRICA VALPARAISO

El señor CHAMUDES.—Se refirió al contrato entre la Municipalidad y la Compañía de Tranvías con el servicio de tranvías en ciertos de ese puerto, que estima ventajoso y perjudicial para los habitantes.

Solicitó, en unión de los señores Allende y Cuevas, una sesión especial para el miércoles, de 2.30 a 6 de la tarde, para ocuparse de este asunto, lo que quedó acordado.

—Se levantó la sesión.

Ascendió a coronel el comandante don Florencio Feliú V.

La Comisión de Defensa del Senado aprobó el mensaje del Ejecutivo que proponía este ascenso

Presidida por don Enrique Bravo se reunió ayer la Comisión de Defensa Nacional del Senado, con asistencia del Ministro del ramo, don Emilio Bello Codesido, y de los señores Ignacio Urrutia, Eleodoro Guzmán y Manuel Muñoz.

En primer término se aprobó un mensaje del Ejecutivo, que propone el ascenso a coronel del teniente coronel señor Florencio Fellú Velasco.

En seguida se continuó el estudio del proyecto que modifica la ley sobre reclutamiento, ascensos y nombramientos en las Fuerzas Armadas.

CITACIONES POLITICAS

CLUB SOCIAL HOGAR DEMOCRATICO.— Cita a sesión para hoy, en Delicias 1120, para oír la cuenta de los convencionales.

ASAMBLEA LIBERAL DE la 5.a COMUNA. — Cita a sesión ordinaria para hoy, a las 19 horas, en el Club de Septiembre.

PARTIDO DEMOCRATICO. — Cita al Directorio general, para hoy a las 17 horas, en Morandé 466, para elegir la mesa directiva.

ASAMBLEA RADICAL DE PROVIDENCIA. — Cita a sesión extraordinaria para hoy a las 21.30 horas, en el local de costumbre.

PARTIDO CONSERVADOR.— Comuna de Conchalí. — Cita para hoy a las 20 horas, en Fermín Vivaceta 2450.

DEMOCRATAS DE TOCOPILLA PROTESTAN POR ATENTADO AL SEÑOR MARTINEZ MONTT

TOCOPILLA, 24.— El Partido Demócrata local ha protestado por los atropellos y atentados de que fueron víctimas sus correligionarios señores Martínez Montt y Flores Conejeros, enviando telegramas a sus representantes ante el parlamento.—(Naveas, corresponsal).

DEMOCRACIA UNIFICADA

AYER QUEDO CONSTITUIDA LA MESA DIRECTIVA

Fuerzas parlamentarias con que cuentan las tres corrientes

Ayer a las 18 horas, se llevó a cabo la reunión de los sectores de la Democracia Unificada que han acordado, a raíz de los hechos ocurridos en la reciente Convención de Valparaíso, proceder a la constitución de su nuevo organismo directivo, independientemente del Partido Demócrata.

Sobre lo tratado en esta reunión se entregó la siguiente relación oficial:

"Elección de Mesa Directiva de la Democracia Unificada

"Con asistencia de los delegados de planta que forman la Junta Ejecutiva de la Democracia Unificada y de varios convencionales de provincia que aún no regresan a sus residencias, se procedió a elegir la nueva Mesa Directiva de la colectividad.

"Por unanimidad fueron elegidas las siguientes personas:

Presidente, don Juan Pradenas Muñoz.

1er Vicepresidente, don Aquiles Concha.

2.o Vicepresidente, don Arturo Muñoz Gamboa, regidor municipal por Santiago.

Tesorero, don Luis Muñoz Moyano.

Secretario General, don Santiago Wilson.

Secretario de Actas, don Luis Pisnells.

Secretario de Prensa, don Máximo Venegas.

Vocales: Los señores Francisco Lobos, Manuel Antonio Luna, Juan Silva Pinto y Antonio Popupin.

Después de hecha la proclamación de los electos, el anterior presidente de la Democracia Unificada, senador don Aquiles Concha, en breves frases felicitó a los nuevos dirigentes, e hizo entrega del mando de la colectividad.

PARTICIPACION EN LA CONVENCION DE IZQUIERDAS

Según nos informamos, en los nuevos miembros de la Junta Ejecutiva de la Democracia Unificada, existe unanimidad de pareceres para activar los estudios destinados al ingreso del partido al Frente Popular, como igualmente para participar en la Convención Presidencial de Izquierdas a que se ha convocado por esta entidad política.

LAS FUERZAS PARLAMENTARIAS

Las recientes incidencias ocurridas en la Convención de la Democracia que determinó el retiro de los convencionales de la ex corriente democrática, ha culminado ayer con la organización de la directiva de estos, bajo el nombre de Democracia Unificada.

Tres fracciones.— Colocadas las cosas en este terreno los observadores políticos han experimentado una sorpresa al conocer la nueva forma en que los elementos de la Democracia que darán constituidos en tres fracciones para afrontar las próximas campaña municipal y presidencial.

La Democracia Unificada, ex corriente democrática del partido, que dirige el senador, don Juan Pradenas Muñoz, cuenta con dos senadores, los señores Pradenas y Aquiles Concha y con cuatro diputados los señores Juan Silva Pinto, Manuel Antonio Luna, Francisco Lobos y Luis Muñoz Moyano.

El Partido Demócrata que preside el senador, don Fidel Estay cuenta con dos representantes en el Senado: el señor Estay y don Julio Martínez Montt y con seis diputados, los Sres. Dionisil Garrido, Carlos A. Cifuentes, Humberto Parada, Juan Osorio Gómez, Pedro Cárdenas y Roberto Gutiérrez Prieto.

La fracción democrática disidente que dirige don Raúl Ferrada cuenta con un senador, el Sr. Virgilio Morales y no tiene representación en la Cámara de Diputados.

EL INGRESO AL FRENTE POPULAR

La Democracia Unificada, ex corriente democrática, ingresará al Frente Popular según sus acuerdos y participará en la convención de izquierdas. Le corresponde, en consecuencia igual número de representantes en la directiva de esta combinación que el Partido Comunista, si se toma en cuenta su fuerza parlamentaria.

Se construiría un moderno edificio para el Congreso

Estaría ubicado en el mismo sitio del actual y contaría con todas las comodidades necesarias para el buen trabajo de las dos Cámaras

SE ADOPTO UN ACUERDO

Entre los parlamentarios se ha abierto paso la idea de propiciar la construcción de un nuevo edificio para el Congreso Nacional, en vista de que el actual tiene graves defectos de construcción y no reúne las comodidades necesarias para el buen funcionamiento de los trabajos de ambas Cámaras.

SE ESTUDIARA LA IDEA

En la reunión que celebró ayer la Comisión de Policía Interior de la Cámara de Diputados se abordó esta materia y después de darse las razones que aconsejan la construcción de un nuevo edificio para el Congreso Nacional, se acordó encargar al presidente de la Corporación don Gregorio Amunátegui para que se ponga de acuerdo con el presidente del Senado don Miguel Cruchaga, con el objeto de estudiar la manera de realizar la idea ya expuesta.

CARACTERISTICAS DEL NUEVO EDIFICIO

De acuerdo con los propósitos que se han dado a conocer en la Comisión de Policía Interior de la Cámara y las ideas que se han cambiado en el Parlamento sobre la materia, el nuevo edificio para el Congreso Nacional se construiría en el mismo sitio en que hoy está ubicado.

Contaría este edificio con toda clase de comodidades y moderno confort; salón de peluquería, buffett, comedores salones de recibo, salas de diputados, departamento especial para periodistas, al estilo de los que posee la Oficina de la Sociedad de las Naciones, con teléfonos directos para los respectivos diarios, salas de lectura, servicios de correos y telégrafos, emisora de radio, etc.

De acuerdo con nuestras informaciones los presidentes de ambas Cámaras se reunirán en pocos días más para cambiar las ideas básicas de realización de esta idea que ya estaría auspiciada por las dos ramas del Congreso.

A fines de abril o principios de mayo: se efectuaría en Stgo. Convención del Partido Liberal

Existiría ambiente favorable a esta idea en los círculos de la colectividad

Las comisiones designadas por el Directorio General liberal para organizar la próxima Convención de este Partido han continuado trabajado activimamente en el estudio que se les ha confiado.

Con respecto a la sede de esta Convención se nos ha informado que también existiría ambiente favorable para que se designara Santiago.

Comisión de relaciones del Senado aprobó ayer mensajes de nombramientos diplomáticos

Por uno se designa Enviado Extraordinario y Ministro Plenipotenciario de Chile en Colombia a don Rafael Torres, y por el otro, Ministro de Chile en Luxemburgo a don Jorge Valdés Mendeville

La Comisión de Relaciones Exteriores del Senado se reunió ayer presidida por don Oscar Valenzuela Valdés, con asistencia del Canciller señor don José Ramón Gutiérrez y de los señores Luis Ambrosio Concha, José Maza y Romualdo Silva Cortés.

La Comisión en primer término procedió a despachar favorablemente el mensaje del Ejecutivo, que nombra Enviado Extraordinario y Ministro Plenipotenciario de Chile en Colombia al señor don Rafael Torres Ibieta.

A continuación se aprobó igualmente el mensaje por el cual se designa Enviado Extraordinario y Ministro Plenipotenciario de Chile en Luxemburgo al señor don Jorge Valdés Mendeville, sin perjuicio de sus labores en Bélgica.

Finalmente se aprobaron cuatro mensajes sobre tratados suscritos en Buenos Aires en diciembre de 1936, sobre Buenos Oficios y Conciliación Internacional; protocolo adicional de No Intervención, y sobre Mantenimiento, afianzamiento y restablecimiento de la paz, y otro que consulta un convenio sobre Comercio y Navegación entre Chile y Colombia.

Las mujeres Radicales de Santiago sufragarán en lucha interna del día 28 próximo

Con referencia al acuerdo de la Junta Central que priva a la mujer de participar en la lucha interna, para elegir candidato del Partido Radical a la Convención de Izquierda; que debe realizarse el próximo domingo, la Asamblea Radical de Santiago aprobó en su sesión de anoche, el siguiente voto:

"CONSIDERANDO:

1.o La necesidad de vincular a la mujer a nuestras actividades políticas y sociales;

2.o Las declaraciones claras y terminantes que en este sentido aprobó la Convención de Viña;

3.o La contradicción manifiesta que existiría entre los acuerdos de la Convención a que antes hemos aludido y la resolución de la Junta Central en el sentido de privar a la mujer radical de tomar parte en la lucha interna del 28 del presente.

LA ASAMBLEA RADICAL

ACUERDA:

a) solicitar de la Junta Central del Partido que celebre una sesión especial a fin de reconsiderar el acuerdo que prohibe el voto a la mujer en la lucha interna del 28 del presente;

b) la Asamblea declara además, que aceptará el voto femenino aún cuando la Junta Central no alcance a pronunciarse sobre este problema antes de la fecha indicada, en relación al acuerdo expreso de la Convención de mayo, y en el dispuesto en el inciso 2.o de la circular N.o 77 de esa Junta Central".

[...]LLAS ARTES

[...]EGRANTES DE JURADOS [...]E DISCERNIRAN PREMIOS [...]EL SALON de B. ARTES

[...]nforme a lo entipulado en [...] Reglamentos de Certámenes [...] Salón de Bellas Artes, la [...]ultad respectiva procedió a [...]mbrar los miembros que le [...]sponden para formar cada [...] de los jurados.
[...] personas designadas son [...] siguientes: para integrar el [...]do del "Premio Municipal", [...] Carlos Humeres S. Para el [...] "Carlos Van Buren", [...]amen José Cafacci, Roma-[...]ñores de Dominicis y el Decano [...] de la Facultad, que conforme al [...]lamento preside dicho jura-[...] En el "Certamen Arturo [...] Edwards" actuarán los se-[...] Pablo Burchard, Roberto [...]eres y Héctor Baderas. Pa-[...] el "Certamen Enrique Matte [...]" fueron designados los [...] Isaías Cabezón, Juvenal [...] y la señorita María Va-[...].
[...] jurados que quedan por [...]brar son los siguientes: un [...]bro representante del Con-[...] Universitario, para actuar [...] el Jurado de Premios Oficia-[...] del Salón y cuatro represen-[...] de los expositores que es-[...] en posesión de un premio o [...]dalla de 3.a categoría o de [...]menes en salones oficiales [...]riores. En el certamen Car-[...] Van Buren, los expositores [...] reúnan los mismos requisi-[...] citados, elegirán dos repre-[...]antes, y para el Premio Mu-[...]pal se elegirán dos represen-[...] de los expositores sin nin-[...] requisito previo. Estas reu-[...]es se efectuarán en la sala [...]actos de la Academia de Be-[...] Artes, para elegir los dife-[...] jurados.
[...] salón permanecerá abierto [...] los días, excepto los lu-[...].

[R]enunció Pdte. de Cooperativa "El Magisterio"

[Fu]ndamentos de la de-[ter]minación adoptada [po]r el señor Felindo Torres Silva

[El] presidente del Consejo Ad-[minis]trativo de la Sociedad Coo-[pera]tiva Ltda. "El Magisterio", [señ]or Felindo Torres Silva, ha [envi]ado una comunicación al [vice]presidente, Sr. Rolando Co-[...], en la cual le manifiesta [que] en vista del decreto del Co-[misa]rio General de Subsistencia [y P]recios que mantiene la in-[terv]ención, con todas sus atri-[buci]ones, ha resuelto renunciar [a la] presidencia del Consejo de [la] Cooperativa.
[El] señor Torres agrega que ha [resu]elto, además, protestar de [la] medida del Comisariato, que [con]sidera vejatoria; abstenerse [de] concurrir a las reuniones del [Con]sejo mientras no se le de-[vue]lvan sus derechos y reservar-[se] el derecho de renuncia, cuan-[do] lo estime oportuno, a su car-[go] de consejero ante la junta [gen]eral de accionistas. Final-[men]te el señor Torres declina [la] responsabilidad por las [con]secuencias que la actuación [del] Comisariato en la Coope-[rati]va, pueda tener en el futuro [de] la Sociedad.

[H]OY Y MAÑANA

—LA—

[C]ATEDRAL

SEÑORAS

Calzado Blanco

[...] suela, modelos calados y sencillos, RIGUROSA MODA

28 pesos par

Calzado Gun-Metal

[Neg]ro y café, taco cubano PLANTILLA,

28 pesos par

Calzado Blanco

[C]afé y negro, doble costura y taco medio, SUELA,

35 pesos par

[C]alzado Negro y Café

[G]un-metal, suela de goma, CREPEE importada,

45 pesos par

[H]ERMOSOS MODELOS en Calzado de Lona IMPORTADA, de CHECOESLOVAQUIA, muy bajo precio.

[T]ODO EL CALZADO A LA CALLE.

[L]A CATEDRAL

[L]A ZAPATERIA MAS GRANDE DE SANTIAGO.

Plaza de Armas 416.

[E]DIFICIO DEL PALACIO ARZOBISPAL.

Rest. Populares se inaugurarán en 4 ciudades

El próximo mes de diciembre en Iquique, Antofagasta, Copiapó y Talca

Los intendentes de Iquique, Antofagasta, Copiapó y Talca, han informado al Director del Servicio de Restaurantes Populares, que en las fechas que insertamos en seguida, se inaugurarán en esas ciudades los primeros de estos establecimientos.
El de Iquique se inaugurará el 15 de diciembre, el de Antofagasta el 1.o de diciembre, el de Copiapó el 8 de diciembre y el de Talca el 1.o de enero.

Estatua a Bulnes será inaugurada en Magallanes

Ha sido donado por S. E. el Presidente de la República. — El Ministro de Tierras, invitado a la inauguración

La ciudad de Magallanes se prepara a inaugurar con toda solemnidad el monumento al general don Manuel Bulnes, que fué obsequiado por S. E. el Presidente de la República.
A la inauguración que se realizará el 20 de enero próximo, ha sido invitado especialmente el Ministro de Tierras y Colonización, don Medardo Goytia, quien ha recibido la siguiente comunicación del Alcalde de Magallanes y presidente de la Comisión Pro Monumento general Bulnes:
"Magallanes, 10 de noviembre de 1937.
Señor Ministro:
Con motivo de la donación de la estatua al general don Manuel Bulnes, hecha a esta ciudad por S. E. el Presidente de la República don Arturo Alessandri Palma, estatua que se inaugurará el 20 de enero de 1938, la ciudad de Magallanes anhela tener a V. S. como visitante de honor y con este motivo me es grato transcribirle este sentir de la población e invitarlo oficialmente a esta ceremonia.
Esperando vernos honrados con la presencia de V. S., aprovecho esta oportunidad para saludarlo con mi más respetuosa y especial consideración.— (Firmado).— **Ernesto Pisano Blanco.**"

Delegados al 2.o Congreso de Urología

Se dirigieron ayer a Buenos Aires. — Mañana partirá el resto de la delegación

En la mañana de ayer, se dirigieron a Buenos Aires, los doctores Eduardo Ibarra Loring, Luis Corbalán Rocco y Roberto Mac Oliver, a fin de asistir al 2.o Congreso Americano, y 1.o Argentino de Urología, que se celebrará en esa ciudad con asistencia de médicos de los diversos países del Continente.
El presidente de la delegación y delegado oficial de la Sociedad Chilena de Urología, doctor don Waldemar Coutts, partirá mañana a la capital argentina, junto con los doctores Ignacio Díaz Muñoz, Augusto Lira Valencia, Raúl Bulnes, Oscar Fuenzalida, Secundino Gil y Harold P. Miller.
El Dr. Coutts presentará al Congreso algunos trabajos de la clínica universitaria del Dr. Bisquert y otros del Departamento de Higiene Social de la Dirección General de Sanidad.
Los médicos chilenos estarán de regreso el 6 del próximo mes.

PRUEBA DEL SIFON DEL SAN CRISTOBAL

Ayer, cerca de mediodía, se efectuó la prueba oficial del nuevo sifón para la irrigación del Cerro San Cristóbal. La prueba fué presenciada por el Intendente de la Provincia, señor Julio Bustamante; secretario abogado de la Intendencia, señor Jorge Guzmán Dinator, y miembros de la Junta de Ornato del San Cristóbal.
Este sifón está instalado en las inmediaciones de la vuelta del camino a La Pirámide, y permite la irrigación de los puntos hasta ahora inaccesibles. Los técnicos a cargo de dichos trabajos demostraron que, en esta forma, será posible intensificar los trabajos de hermoseamiento del Cerro, a fin de convertirlo, en breve plazo, en uno de los más hermosos paseos públicos de la capital.
El Intendente y demás miembros de la comitiva quedaron muy bien impresionados de la forma en que se han ejecutado los trabajos de instalación de este sifón.

HOY CELEBRA SESION LA SOC. AMIGOS DEL ARBOL

A las 18.30 horas de hoy, se reunirán en la sala de Conferencias de la Universidad de Chile, los miembros de la Sociedad Amigos del Arbol, para escuchar una charla que dictará el ingeniero agrónomo, don Ernesto Maldonado, comentando un proyecto de modificación a la Ley de Bosque vigente.
En la segunda hora de la sesión un coro de cien voces, formado por alumnos del Liceo Valentín Letelier cantará las dos composiciones que obtuvieron el primer premio, y la mención honrosa en el Cuncurso, auspiciado por la Sociedad. El coro será dirigido por los profesores, señores San Martín y Molina.

PAGO DE PENSIONES Y MONTEPIOS EN EL CPO. DE INVALIDOS

Las pensiones y montepíos del Cuerpo de Inválidos, correspondiente al mes de noviembre, se pagarán en los días y horas que se indican:
Jueves 25.— Hombres, de 9 a 12 y de 14 a 18 horas.
Viernes 26.— Mujeres, de 9 a 12 y de 14 a 18 horas. Letras A. a L.
Sábado 27.— Mujeres, de 9 a 12 y de 14 a 18 horas. Letras M. a Z.
Se advierte a los interesados que el sábado en la tarde terminará el pago y no habrá repaso como en meses anteriores y los que no asistan dentro de los días fijados no podrán pagarse hasta el 15 de diciembre, en la Tesorería Provincial.

A LAS 4 DE LA MADRUGADA SE DIRIGIO A LOS ANDES ULTIMO CURSO DE LA ESCUELA MILITAR

Harán la marcha por tierra y con equipo de guerra. — El resto de la escuela partirá en diciembre próximo

A las cuatro de la madrugada de hoy, se dirigió a Los Andes el curso de alféreces de la Escuela Militar a cargo del capitán don Ramón Salinas y de los tenientes señores Benjamín Ginouvés, Humberto Zamorano y Enrique Robles.
El Curso Militar de la Escuela hará la marcha por tierra y con equipo de guerra, con el objeto de asistir a la concentración de las Escuelas de Armas que se efectuará, como hemos informado, en los primeros días del próximo mes al interior del Cajón del Aconcagua.
Según se nos informó esta madrugada, el Curso Militar hará su primera etapa a Colina y deberá llegar a Los Andes el próximo domingo.
El resto de la Escuela partirá a la concentración el 6 de diciembre próximo.

MONSEÑOR ELIAS DIB SERA FESTEJADO POR LA COLONIA ARABE

La colectividad árabe residente ofrece esta noche un banquete a Mons. Elías Dib, Arzobispo Ortodoxo, ex Metropolitano de Tiro y Sidón, que ha regresado últimamente al país.
Al homenaje que se realizará en los comedores del Círculo Arabe, Estado 60, han sido invitadas personalidades de la colectividad árabe afiliadas a la Iglesia Ortodoxa y representantes de la prensa de Santiago.

Presidente de la Electric Bond se encuentra en Stgo.

Ayer visitó al Ministro de Hacienda. — Un banquete en su honor

Desde hace algunos días se encuentra en Santiago el presidente de la Electric Bond and Share, de Estados Unidos, Mr. Inch.
A mediodía de ayer Mr. Inch fué presentado al Ministro de Hacienda, don Francisco Garcés Gana, por el presidente de la Compañía Chilena de Electricidad, señor Ernesto Barros Jarpa.
El próximo sábado, el señor Barros Jarpa ofrecerá, en el Club de la Unión, un almuerzo en honor de Mr. Inch, al que ha sido invitado el Ministro de Hacienda y al que concurrirán destacadas personalidades.

Ahora puede Ud. usar DENTADURA POSTIZA sin verse en aprietos

Coma, hable, ría ó estornude, sin temer que su dentadura postiza se le caiga. FIXODENT la mantiene firme y cómodamente en la boca. Este nuevo polvo no es pegajoso ni tiene mal sabor, porque es alcalino. Suaviza el aliento. Obtenga FIXODENT hoy en cualquiera de las buenas farmacias. No acepte substitutos. VII

Más grande, más lujoso, de aspecto más macizo—enteramente distinto, de estilo ultramoderno, absolutamente completo en todo sentido—este nuevo CHEVROLET merece bien ser tomado en consideración por todos los que se proponen comprar un automóvil de cualquier categoría de **precios.**

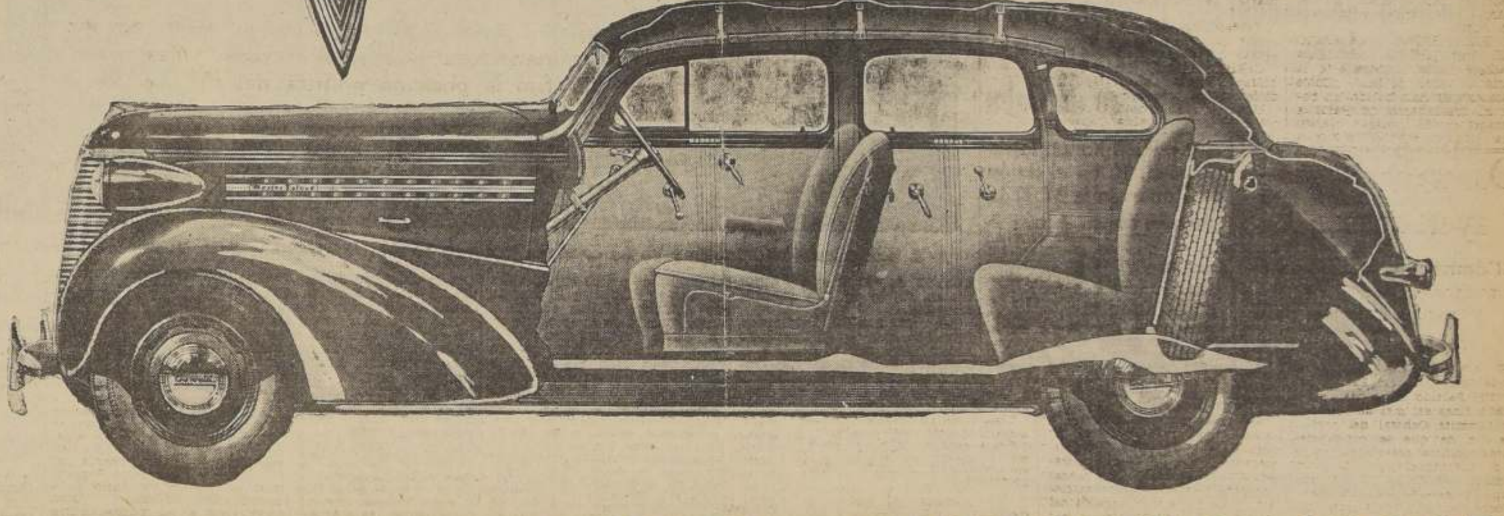

¡Presentamos hoy el NUEVO CHEVROLET de 1938!

Queda usted cordialmente invitado a pasar hoy por nuestro Salón de Ventas y ver el automóvil más notable que jamás ha construído CHEVROLET—el nuevo Chevrolet para 1938—EL AUTOMOVIL COMPLETO.

EMBLEMA DE RADIADOR—El emblema y el adorno del radiador los llevan todos los modelos.

VENTILACION—Los ventiladores indirectos de todos los modelos son útiles en todo tiempo.

ACUMULADOR — Fácilmente accesible, gracias a la tapa de presión con junta de caucho.

FAROLES AHUSADOS — Estos delgados faroles van montados en el cuerpo del radiador.

RESPALDOS ACOLCHADOS—La parte superior de los respaldos de las carrocerías de cinco asientos tiene acolchado suave para mayor seguridad. Todos los Master de Lujo de cinco asientos tienen portamantas de cordón.

PERSIANAS LARGAS—Tres molduras de acero inoxidable en las persianas del capó. Vese aquí el Master de Lujo.

MANGOS DE SEGURIDAD—Belleza, utilidad y seguridad. Los mangos de puertas tienen estrías de color que armonizan con las de las persianas del capó. La bocallave tiene una tapa guardapolvo.

ESTRIBOS—La superficie especial con gruesas molduras de caucho contribuye a la seguridad. En los modelos Master de Lujo y en el Cabriolet Master, el estribo tiene una moldura de acero pulido inoxidable.

TABLERO DE INSTRUMENTOS—Instrumentos bien visibles, agrupados en frente del conductor. Cerradura de encendido iluminada. Vese aquí el tablero del Master de Lujo.

Ver y probar este hermoso coche, es convencerse de que el CHEVROLET **se coloca siempre a la vanguardia**... poseer uno, es ahorrar dinero en todo sentido... pues en 1938, lo mismo que en 1937, la marca "CHEVROLET" **es el símbolo de economía.**

ESTILO ULTRAMODERNO.—Distintivo tanto como bello, pues este automóvil de precio bajo da la impresión de ser más grande y aún más elegante.

MOTOR DE VALVULAS EN LA CULATA.—Proporciona la combinación más eficaz de fuerza, economía y seguridad. FRENOS HIDRAULICOS PERFECCIONADOS, seguros y suaves.

CARROCERIAS DE ACERO, ENTERAMENTE SILENCIOSAS.—(Con vidrio de seguridad en todo el coche). Interior más grande y claro, colores más vistosos y construcción toda de acero, que hace de cada carrocería una fortaleza de seguridad.

RODILLAS MECANICAS en todos los modelos Master de Lujo, con mecanismo de dirección CHEVROLET sin reacciones. Muy seguras, cómodas y suaves... "la marcha más suave que darse pueda".

VENTILACION INDIRECTA FISHER.—Suprime las corrientes de aire, el humo, el empañamiento del parabrisas y permite a cada pasajero regular la ventilación de acuerdo con su gusto individual.

"¡Ud. irá a la VANGUARDIA con un CHEVROLET!"

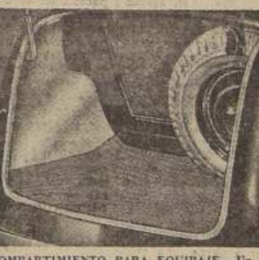

COMPARTIMIENTO PARA EQUIPAJE—Un espacio más amplio para el equipaje, con estera, es característica de los modelos con baúl integrante. La rueda de reserva se lleva en este compartimiento.

COMPARTIMIENTO DE HERRAMIENTAS—En los sedanes Sport y Town, las herramientas se guardan en un compartimiento muy accesible del baúl, protegidas por una tapa al ras del piso, oculta por la estera.

KULENKAMPFF KNOOP y CIA.

PLAZA DE LA CONSTITUCION (SUBTERRANEO)

DUEÑOS DE AUTOBUS ACEPTARAN ALZA DE LA BENCINA EN COMUNAS QUE AUTORICEN MAYORES TARIFAS

Así lo acordaron ayer los presidentes de líneas rurales y urbanas. — Resoluciones que serán ratificadas hoy

En la tarde de ayer se llevó a cabo una reunión de los presidentes de las diferentes líneas urbanas y rurales de autobuses para considerar la situación producida al gremio con motivo de la resolución de la Copec de mantener sólo hasta hoy el precio de $ 1.50 por litro de bencina para los autobuses de los servicios comunales rurales de Santiago, alzándolo desde mañana a $ 2.

El presidente del Sindicato General de los Dueños de Autobuses, señor Humberto Agüero, informó de todas las gestiones hechas alrededor de este problema, siguiéndose a continuación un cambio de ideas entre los concurrentes.

LAS RESOLUCIONES APROBADAS

Al término de la reunión se aprobaron los acuerdos siguientes:

I. Aceptar la elevación de la bencina a $ 2 el litro para los autobuses de las comunas rurales, cuyos alcaldes hayan aceptado, por su parte, el alza de tarifas de estos servicios, la cual fluctúa entre 10 y 20 por ciento.

II. Solicitar que se mantenga el precio de $ 1.50 para todos aquellos sectores rurales, cuyos alcaldes no hayan aceptado el alza de tarifas o no se hayan pronunciado aún.

III. Pedir a las firmas bencineras y a la Copec principalmente, se sirvan completar la cuota de gasolina para los autobuses de Santiago, correspondiente a noviembre, al precio de $ 1.50, debido a que la cuota actual de combustible sólo alcanzará para el 26 o 27 del presente.

IV. Para el caso de que no se logre mantener el precio actual para la bencina en las comunas rurales indicadas y en el sector urbano, solidarizar con los gremios afectados y adoptar la actitud que se estime procedente. Igual temperamento se adoptará si la Copec no completara la cuota de gasolina para el mes siguiente, en la forma mencionada.

HOY HABRA ASAMBLEA GENERAL

El Sindicato General de Dueños de Autobuses celebrará junta general hoy a las 17 horas, en Vergara 66, con asistencia de los representantes de líneas urbanas y rurales, a fin de ratificar o modificar las resoluciones aprobadas ayer y que dejamos transcritas.

IMPRESIONES SOBRE LA SITUACION

Según nuestras informaciones, existiría en el gremio de los autobuses la impresión de llegar a alguna determinación que significase la paralización de labores, si no diesen resultado las gestiones que se proseguirán hoy para el mantenimiento del costo de la bencina y en pro del abastecimiento de la misma para los recorridos urbanos, considerando los dueños de góndolas que se hallarían en la imposibilidad económica de seguir trabajando, por desfinanciamiento de sus actividades.

S. E. condecoró ayer a los aviadores franceses con la Orden "Al Mérito"

El Excmo. señor Alessandri acogió cordialmente a los distinguidos visitantes y los felicitó por su hazaña. — Codos y Reine visitaron en la mañana la Escuela de Aviación. — Actualidades de su llegada a Los Cerrillos. — La comida de anoche en el Stade Francais

EL SABADO EMPRENDERAN EL VIAJE DE REGRESO

Los aviadores franceses Codos, Reine, Gimier y Vauthier, continuaron en el día de ayer recibiendo homenajes y atenciones en nuestra ciudad, especialmente de la colonia francesa residente.

EN LA ESCUELA DE AVIACION

En la mañana de ayer, a las 9.30 horas, los aviadores franceses acompañados del Gerente de la Air de France, señor Pierre Delev, visitaron la Escuela de aviación de "El Bosque", donde fueron objeto de una calurosa recepción.

Los distinguidos visitantes fueron recibidos en la Escuela de Aeronáutica por su Director el Comandante de Grupo don Darío Mujica y por altos Jefes y Oficiales del Cantón "El Bosque".

En compañía del Comandante Mujica, los aviadores franceses visitaron detenidamente las diversas reparticiones de la Escuela imponiéndose de su moderna organización. Recorrieron los hangares, la cancha de aterrizaje, la maestranza de aviación los servicios de radio-comunicaciones, el Grupo de Bombardeo, el Grupo de Defensa Antiaérea, los nuevos casinos, etc.

UNA DEMOSTRACION AEREA

Terminada la visita a la Escuela, los aviadores franceses presenciaron una demostración aérea del primer curso de pilotos de la Escuela los que efectuaron ante los visitantes diversos ejercicios de vuelo en formación demostrando la preparación alcanzada en el primer año de instrucción.

Después que las 10 máquinas Gipsy Moth aterrizaron, Codos y Reine felicitaron a los jóvenes pilotos por su presentación.

UN COCKTAIL EN EL CASINO

A continuación, los pilotos franceses acompañados de las autoridades del Cantón "El Bosque" se trasladaron al Casino de oficiales donde se les ofreció un cocktail.

Ofreció la manifestación el Director de la Escuela de Aviación, quién puso de relieve el grado de eficiencia alcanzado por la Fuerza Aérea de Francia, demostrando claramente que con el raid París-Santiago que brarон un record mundial que por otra parte, ya pertenecía a Francia.

Contestó Codos, agradeciendo, y manifestó su admiración por el magnífico pié de organización en que se encuentra la Escuela de Aviación Militar de Chile, como acababa de comprobarlo en su visita al establecimiento. Terminó haciendo votos por su prosperidad cada vez mayor y por un mayor acercamiento entre los aviadores chilenos y franceses.

CONDECORADOS POR S. E.

Momentos después de las 12 horas de ayer llegaron hasta la Presidencia de la República los aviadores franceses, acompañados del Ministro de Francia Conde Louis de Sartiges, del Jefe del Protocolo don Darío Ovalle Castillo y de algunos altos funcionarios de la Legación de Francia. En su sala de despacho esperaba a sus visitantes S. E. acompañado del Secretario-Jefe de la Presidencia don Nelson Bravo, del Secretario-Abogado de la Presidencia don Marcial Martínez Prieto y de sus Edecanes.

Codos, Reine, Vauthier y Gimie les fueron presentados al Excmo. señor Alessandri, quien los acogió afablemente y tuvo para ellos cordiales palabras de bienvenida. Expresó S. E. a sus distinguidos visitantes sus felicitaciones más cordiales por la hermosa hazaña que cumplieron en su raid París-Santiago, del que dijo que constituía un factor más de acercamiento entre Francia y Chile.

Sin protocolo alguno, en forma sencilla y amable, S. E. procedió momentos después a entregar a cada uno de los intrépidos aviadores franceses la Orden Al Mérito, en reconocimiento y premio de la hazaña cumplida y como homenaje a sus extraordinarias condiciones técnicas como pilotos aviadores. Codos recibió el grado de Comendador y sus compañeros Reine, Gimie y Vauthier el grado de Oficiales de la Orden Al Mérito.

Los pilotos franceses expresaron sus agradecimientos a S. E. por la distinción de que se les hacía objeto, declarando que la forma cordial como los había recibido y la condecoración que les otorgaba sería para ellos un hecho inolvidable en sus vidas.

La entrevista, que fué especialmente cordial, se prolongó aún por algunos momentos. El Excmo. señor Alessandri solicitó de sus visitantes conocer algunos detalles del raid que efectuaron en forma tan hermosa, haciendo a continuación amables recuerdos de su permanencia en Francia y refiriéndose a la influencia decisiva que la cultura francesa ha tenido en la formación cultural y artística de los países sudamericanos.

Al terminar la entrevista, S. E. reiteró sus felicitaciones a los aviadores franceses, a quienes expresó textualmente que tenían en Chile su casa y en él a un sincero amigo.

ALMUERZO EN LA LEGACION DE FRANCIA

Después del acto de la condecoración, los aviadores franceses acompañados del Ministro de Francia Conde Louis de Sartiges, se dirigieron a la Legación, donde se sirvió un almuerzo en su honor.

A esta manifestación asistieron especialmente invitados el Canciller don José Ramón Gutiérrez Alliende, el Ministro de Defensa Nacional don Emilio Bello Codesido, el Ministro de Salubridad doctor don Eduardo Cruz Coke, el Jefe del Protocolo don Darío Ovalle Castillo, el Jefe de la Casa Militar de la Presidencia, comandante de escuadrilla don José Jara Concha, el Director de Aeronáutica comandante de grupo don Augusto Magnan, el presidente de la colonia francesa don Fernando Kuppenhein, el gerente de la Air de France señor Pierre Deley, el gerente de la Agencia Havas don César Cordovez, etc.

LA RECEPCION DE LA TARDE

En la tarde, de 19 a 21 horas, los aviadores franceses asistieron a una recepción social en la Legación. Concurrieron especialmente invitados a este acto, los Ministros de Relaciones Exteriores, Defensa Nacional y Salubridad, parlamentarios, altos funcionarios de la Administración Pública, familias de la colonia francesa y de la sociedad de Santiago y los directores de los diarios de la capital.

EN EL TEATRO VICTORIA

A las 18.45 horas, los aviadores franceses concurrieron a la función de la tarde del Teatro Victoria, con el objeto de ver las actualidades filmadas a su llegada a Los Cerrillos.

Cuando el numeroso público que asistía a la función advirtió la presencia en la sala de Codos y Reine, los hizo objeto de una ovación.

EL SABADO REGRESAN A BUENOS AIRES

El próximo sábado en la mañana, Codos y Reine harán el viaje de regreso a Buenos Aires. En esta oportunidad, viajarán acompañados del avión de itinerario de la Air de France.

Los aviadores franceses permanecerán algunos días en Buenos Aires y proseguirán en seguida su viaje a Río de Janeiro.

COMIDA EN EL STADE FRANCAIS

A las 22 horas, la colonia francesa residente ofreció en el Stade Francais una comida a los aviadores, manifestación a la cual asistieron más de cuatrocientas personas. El local se encontraba artísticamente adornado con banderas chilenas y francesas.

Ofreció la manifestación el Ministro de Francia, conde de Sartiges, quien dijo:

"La carrera diplomática hace afrontar algunas veces duros momentos, pero también guarda para aquellos que la han abrazado profundas alegrías, y es un verdadero regocijo el que yo experimento al recibir aquí a Codos y sus valientes compañeros del "Laurent Guerrero".

Desde vuestra llegada ustedes han podido constatar el cariñoso recibimiento que os han hecho; los lazos de amistad de este país con nuestra patria; han podido ustedes apreciar, especialmente, esta mañana, cómo todo lo que ocurre en Francia es seguido en Chile con vivo interés.

Desgraciadamente, la naturaleza ha alejado a estos países, y yo debería decir "había", porque gracias a ustedes la distancia ha sido vencida y ésta ya no será una dificultad".

Se refirió, además, a la importancia del viaje de Codos como medio de estrechar las relaciones entre Francia y América. Terminó diciendo: "Bebo a la salud de ustedes, nobles forjadores de una obra que llevamos en el corazón. Un acercamiento, cada vez más estrecho y más intenso, entre dos grandes naciones: la que yo tengo la honra de representar y ésta que os ha acogido. Francia y Chile".

El discurso del señor de Sartigues fué largamente aplaudido por la concurencia en varios de sus pasajes.

A continuación habló el presidente de la Colonia Francesa, M. Kupperhein, quien, en un elocuente discurso, se refirió al significado de la manifestación.

Finalmente habló Codos, quien dijo que aunque no era orador, debía decir algunas palabras de agradecimientos por la manifestación de que era objeto. Hizo votos por la prosperidad siempre creciente de la aviación de su patria, y pidió un aplauso para sus compañeros de tripulación.

S. E. acompañado del Ministro y de los aviadores franceses durante la visita que éstos últimos le hicieron ayer

PRIMERA FERIA NACIONAL DEL LIBRO ORGANIZA LA SOCIEDAD DE ESCRITORES

Se realizará en Santiago a mediados de diciembre próximo. Concurso de afiches y escultura

La Sociedad de Escritores de Chile, patrocina con el concurso de las autoridades educacionales y universitarias, aparte del ya ofrecido por las Editoriales del país, la Primera Feria Nacional del Libro, torneo cultural que se efectuará a mediados del próximo mes de diciembre.

LOCAL DE LA FERIA

La Primera Feria del Libro ocupará un amplio local al aire libre, el que estará ubicado en la Avenida B. O'Higgins, entre las calles Estado y Ahumada, y contará más o menos con 30 kioskos o stands.

Por su parte la Municipalidad de Santiago, ha dado ya todas las facilidades del caso, a fin de que dicho torneo cultural resulte todo un éxito.

STAND ESPECIAL PARA LA PRENSA

El periodismo nacional tendrá su representación en la Feria del Libro en un stand especial, en el que se exhibirán antiguos y modernas colecciones de diarios gráficas y estadísticas. En el mismo stand se exhibirá también una artística maquette de la primera prensa que hubo en el país, y con la cual Camilo Henríquez imprimió "La Aurora de Chile".

Durante los días que dure la Feria del Libro, en el mismo recinto de ella, se desarrollarán programas culturales y artísticos, dictándose también algunas conferencias, para cuyo objeto se construirá un proscemio portátil al aire libre.

CONCURSOS DE AFFICHES Y ESCULTURA PARA LA FERIA DEL LIBRO

La Comisión Organizadora nos pide hagamos saber que llama a concurso a todos los [illegible] cionales y extranjeros [illegible] en el país, para [illegible] un affiche que [illegible] ría, según las [illegible] Dimensión: 0,70 x [illegible]

El affiche debe [illegible] guiente leyenda: [illegible] bro, Diciembre 1937 [illegible]

Habrá un premio [illegible] El plazo para la [illegible] trabajos se cerrará [illegible] ras del día 4 de diciembre [illegible] mo.

Las obras se [illegible] mente a cualquier [illegible] tinas 1038, tercer [illegible]

Igualmente se [illegible] curso a todos los [illegible] lenos o extranjeros [illegible] para la confección [illegible] quette que sirva de [illegible] pórtico que dará [illegible] Feria.

Dicha maquette [illegible] un mínimun de [illegible] ra. Habrá un solo [illegible] $ 2,000, encomendándose [illegible] tista premiado a [illegible] la obra ornamental [illegible] cutará con un [illegible] que tendrá 4 metros [illegible]

Este concurso [illegible] día 4 de diciembre [illegible] obras se reciben en [illegible] rección dada para [illegible]

La Comisión nos [illegible] bién advertir a los [illegible] concurran que la [illegible] cansará en la parte [illegible] pórtico, y que éste [illegible] metros, de alto, por [illegible] ancho y 2.45 mt. de [illegible] pesor.

Todos los trabajos [illegible] presentados con [illegible] sobre cerrado, [illegible] pañará el nombre y [illegible] autor.

Adquisición de material para FF. CC.

Se invertirán cerca de 30 millones en rieles y otros elementos

En la mañana de ayer, el Ministro de Fomento firmó un decreto, por el cual se autoriza al Director General de la Empresa de los Ferrocarriles del Estado para contratar con la Bethelem Steel Company material y accesorio hasta por la suma de $ 29.402.000.

Con esta suma se comprarán rieles de diversos tipos y otros elementos que precisa la empresa para mejorar sus servicios.

Liquidac[ión] completo por cambio de [...]

LA REINA DE LA M[ODA] AHUMADA [...]

Emisión de bonos por $ 25.000.000 para Línea Aérea

Fué autorizada. — Propuestas públicas para adquirir material

El martes fué firmado por el Presidente de la República el decreto por el cual se autoriza la emisión de bonos por 25.000.000 de pesos destinados para que la Línea Aérea Nacional adquiera aviones y material para sus servicios a lo largo del país.

Los bonos de este empréstito serán emitidos con fecha de hoy y lanzados al mercado inmediatamente. Una vez que estén colocados, la Línea Aérea Nacional procederá a solicitar propuestas públicas para la compra de aviones y material para sus servicios.

Hoy presenta sus credenciales el Ministro de Cuba

A las 11.30 horas, lo recibirá S. E. en el Salón de Honor de la Moneda

El nuevo Ministro de Cuba en Chile, Excmo. señor Orlando Freire y Cisneros, presentará sus cartas credenciales al Presidente de la República, Excmo. señor Arturo Alessandri Palma.

La ceremonia se efectuará a las 11.30 horas en el salón de honor de la Presidencia de la República, donde S. E. esperará al representante del país amigo, acompañado del Canciller señor Gutiérrez y de altos funcionarios del Ministerio de Relaciones Exteriores.

La guardia de Carabineros de la Moneda rendirá al Excmo. señor Freire y Cisneros los honores militares de rigor.

PAPELES PINTADOS

La gran Papelería Inglesa

por demolición LIQUIDA TODAS SUS EXISTENCIAS de PAPELES IMPORTADOS A CUALQUIER PRECIO. Completo surtido de papeles nacionales.

Visítenos sin compromiso.

La Gran Papelería Inglesa

MONEDA 927 CASILLA 3018

TELEFONO 86453.

Hoy partirá desde La Paz a Chile la Misión Comercial

Mañana se embarcará en Arica en el vapor "Santa Clara". — Festejos

Ayer se recibió en la Cancillería la comunicación oficial de la firma del acta con los acuerdos a que llegó la Comisión Mixta Chileno-Boliviana reunida en La Paz. El texto de estos acuerdos lo dimos a conocer ayer en nuestra sección cablegráfica.

También se nos informó en la Cancillería que el sábado último el Ministro de Relaciones Exteriores de Bolivia, señor Vaca Chávez, ofreció un banquete en honor de las comisiones chilena y boliviana, que constituyó un acontecimiento social y en el que se brindó por la amistad chileno-boliviana.

El lunes pasado, el presidente de la delegación chilena, Senador don Héctor Rodríguez de la Sotta, festejó a su vez con un banquete al señor Vaca Chávez, que el día anterior había renunciado su cargo en el Ministerio y al nuevo Canciller, señor Baldivieso. A esta manifestación asistió la totalidad del Cuerpo Diplomático acreditado en La Paz y cuanto de más representativo tiene la sociedad paceña.

Hoy debe partir de La Paz, para tomar mañana en Arica en "Santa Clara", con destino a Valparaíso, la delegación chilena.

Liquidación en la Fábrica Bellavista

Calcetines mercerizados.	
Par..	$ 2.20
Hilo retorcido..	$ 2.90
Hilo super-reforzado..	$ 3.90
Retorcido importado	$ 4.00
De seda $ 3 y..	$ 3.50
Zoquetes de hilo	$ 2.00
Medias seda francesa..	$ 11 03
Seda francesa retorcida.. ..	$ 13.00
Seda francesa superior....	$ 15.00

Venta mínima: ½ docena.
BELLAVISTA 0503.
FINAL DE LOS CARROS 9.

Salud -- Belleza-- Placer

SIGNIFICA UNA ESTADA EN

LAS TERMAS DE CAUQUENES

Rancagua.

Establecimiento abierto todo el año.

Teléfono: 1. Termas Cauquenes. Telégrafo del Estado.

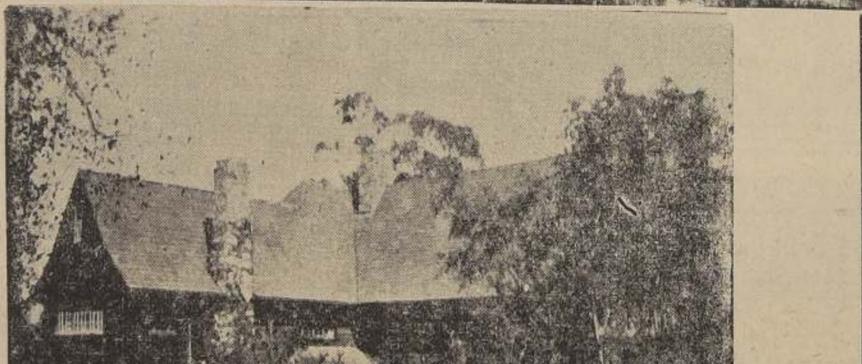

VENTAJOSO REMATE
EN VALPARAISO

EL 20 de Diciembre de 1937, a las 15 horas, en calle Prat N.o 779, ante el Juez Compromisario don Carlos Prieto S., que conoce de la liquidación y partición de los bienes de la Sucesión Compton, se sacarán a remate público los predios agrícolas situados en La Placilla, subdelegación de Valparaíso, denominados "Resto Chacarilla", "Potrero Los Perales", "Posada Antigua y Nueva" y "La Curtiembre", que abarcan una superficie de 45,5 hectáreas m/m., de las cuales 10 m/m. son planas y el resto de lomaje suave.

Los terrenos son aptos para el cultivo de rulo, teniendo derechos de agua al estero "La Chinita". Existen 6 embalses para agua, 4 de los cuales son construídos de piedra y cemento. Existen plantaciones de eucaliptos de 10 a 12 años y renovales también de eucaliptos; plantaciones de pino, álamos y sauces.

Construcciones: Un gran chalet moderno, muy bien construído, con materiales de primera clase; siete dormitorios y toda clase de dependencias; garages, caballerizas; instalaciones de agua potable y luz eléctrica, parques, huertos y jardines.

Otra casa antigua, estilo Bungalow, con 14 piezas, incluyendo dependencias; una casa de construcción antigua y dos casas para inquilinos.

MINIMO $ 350 000

El precio del remate se pagará: 1/3 al contado, 1/3 a 6 meses y el saldo a 1 año, con más el 7 o/o de interés anual.

Bases del remate, títulos, planos y demás antecedentes pueden consultarse en el estudio del Compromisario.

EN CLUB ITALIANO HABLA MAÑANA FELIPE SASSONE

El escritor peruano señor Felipe Sassone será recibido mañana, a las 21.30 horas, por la organización social formada por los profesionales chilenos descendientes de italianos.

Esta recepción se efectuará a la hora antes indicada en el Club Italiano y a ella han sido invitados el rector de la Universidad de Chile, señor Juvenal Hernández, representantes de la prensa y distinguidas personalidades.

El señor Sassone dará, en esta oportunidad, una charla sobre "Los lazos culturales chileno-peruano-italianos".

RESPUESTA DE MATEO D[ELPORTE]

El señor Mateo D[elporte] ha entregado para [...] ción la siguiente [...]

"Al hacer, por [...] la prensa, una [...] lativa a mi propósito [...] mi antigua Casa C[...] tuve jamás el prop[ósito de en]trar en polémicas [...] intereses ajenos [...] ridad y presisión [...] ponde a un hombre [...] que no hace litera[tura ...] todos mis mercaderías [...] las múltiples coop[erativas ...] tentes han estado [...] en forma notoria [...] particular.

Ese aviso que, [...] de su género, era [...] mercial, ha merecido [...] respuesta del señor [...] la Cooperativa de [...] de los Ferrocarriles [...] don Agustín Gómez [...] persona a quien [...] y distingo.

Sin ánimo de polém[ica ...] referirme a algunas [ob]servaciones del señor [...] con quien estoy, des[de ...] el más completo [...] estimar que hay dife[rencia fun]damental entre Comer[ciantes y Coo]perativas. En Bélgica [...] Cooperativas desde [...] medio siglo, basada [en el] principio de ayuda [...] colectivo y cuyo lema [...] Unión hace la Fuerza [...]

Convengamos en [...] no puede, siquiera, [...] cooperado más, el [...] que pierde el comercio [...] sorción que realiza [...] tiva significa clientes [...] den las actividades [...] Y convendría reparar [...] principios esenciales [...] ser considerados y [...] la importancia que [...] la trascendencia [...] la tendencia económica [...] do entero preconiza [...] dad imperiosa de no [...] ba alguna al desarrollo [...] industrias y del com[ercio ...] gundo, que las Coop[erativas ...] aportan capitales [...] nuevas fuentes de [...] son generalmente [...] extranjeros los que [...] los países jóvenes [...] ción económico-social [...] bienestar y trabajo [...] rosos empleados y [...]

Si mañana llega [...] rio de Impuestos [...] pregunta amablemente [...] tiene", Delporte [...] Fiscal?", tendré [...] sencillamente: "Lo [...] menos capital, [...] tenido abierta mi [...] el año, he pagado [...] ves sociales, impuestos [...] luz, arrendamientos [...] vendido porque [...] tes antiguos son [...] rados".

Y el caso es de [...] merciantes que [...] años han trabajado [...] honradamente en [...] que hemos hecho [...] da patria y en que [...] cado definitivamente [...] intereses, nuestras [...] nuestros hogares.

De Ud. Atto. y S. S. [...] teo Delporte".

COMITE CENTRAL PRO OBSEQ[UIO] BIEN RAIZ ENRIQUE AGUIRRE [...]

A los Empleados Particulares de Santiago y del [...] comunica que están a su disposición los bonos de $ [...] Se ruega a los delegados de personales, dirigentes de [...] de instituciones solicitar estos bonos al Comité [...] viar las donaciones a nombre del Tesorero señor [...]

CASILLA 3542 — MONJITAS 877.
SANTIAGO.

EL PRESID[ENTE]

Reunión de delegados los martes, a las 20 horas, [Mon]jitas 877.

Boletín Agrario

Hacia la solución del Problema Ganadero

Los terrenos que forzosamente deben ser entregados al cultivo de los pastos. — Estaciones zootécnicas para la Zona Austral

En el plan general que hemos venido trazando en esta página a partir del jueves 30 de septiembre, a propósito de la solución racional del problema ganadero, consultamos en la letra de este plan de estudio, lo relativo a los terrenos económicamente explotables con los pastos.

Desde luego, es necesario distinguir dos categorías: 1.o. Suelos que forzosamente deben ser destinados a las praderas; y, 2.o. Superficies agrícolas aptas para todo cultivo y que, no obstante, conviene dedicar a los pastos.

Los primeros, que forman en principio la verdadera base ganadera nacional, deben, incuestionablemente, ser sometidos al régimen severo de una legislación especial. Ellos ocupan en la actualidad inmensas superficies del territorio agrícola del país, y están formados:

A.— Por la Zona Austral, que, por su clima frío y lluvioso, pertenece al verdadero tipo de la región de las praderas económicas.

B.— Por los terrenos altos y escarpados.

C.— Bajos humedos.

D.— Cuestas fértiles labrables, pero que por su pendiente y situación geográfica, la capa vegetal es susceptible de ser lavada y arrastrada por las lluvias, y riesgos después de los barbechos y trabajos de siembras.

E. — Terrenos empobrecidos por la técnica deficiente y por el exceso de cultivo de los cereales.

F.— Suelos pobres debido a su formación geológica, (arenosos, algunos volcánicos, cascajientos y pedregosos, muy arcillosos, etc.)

LA ZONA AUSTRAL

De praderas prácticamente sin competencia cultural, estos suelos ocupan más de diez millones de hectareas situadas desde el extremo de la provincia de Chiloé hacia el Sur, y en ellos se hace necesario el estudio y adaptación de los buenos pastos resistentes al frío prolongado y a la humedad excesiva. Así mismo, para aumentar la capacidad de producción de las mejores praderas australes — que por ahora son explotadas con buen ganado lanar y vacunos mestizos de muy deficiente calidad—, se hacen necesarias la fertilización de estas tierras y la formación de un tipo especial de bovino de pequeña talla, carnudo y precoz que, acomodándose a las condiciones climatéricas, se equilibre biológicamente con las aptitudes del suelo y de los pastos.

Estamos convencidos que la iniciativa particular en la explotación de las praderas de Tierra del Fuego y Magallanes, especialmente, que representa ya un esfuerzo extraordinario, poco o nada puede significar en adelante para el progreso rápido que exige la ganadería del país. Es necesario llevar a esas tierras y las del Aysen, el concurso de la ciencia experimental en lo relativo al refinamiento de las praderas y a la formación de tipos de ganado mayor (vacuno y caballar) que aseguren un mejor porvenir agropecuario de esas extensas regiones.

Este esfuerzo del Estado o de las asociaciones, sería en todo caso insignificante frente a los resultados prácticos que podrían obtenerse a breve plazo con la instalación de dos o tres Estaciones Zootécnicas. Talvez, lo más difícil de este pequeño, pero trascendental problema, sería encontrar en el país zootecnistas preparados para esta clase de trabajos científicos; pero se nos ocurre que, mediante un curso rápido de perfeccionamiento, abierto por la Universidad de Chile, el Ministerio de Agricultura o particularmente por las asociaciones agrícolas, destinado a un grupo de veterinarios, agrónomos y profesores titulados en Ciencias Naturales, el inconveniente quedaría salvado en poco tiempo.

El programa de estudio de estas estaciones zootécnicas sería muy sencillo y preciso. Comprendería tres secciones diferentes, pero estrechamente correlacionadas en sus finalidades, a saber:

1.o— Ciencia del suelo y de la atmósfera.

2.o— Estudios botánicos agrícolas de la vegetación espontánea, paralelamente a la adaptación de buenas plantas forrajeras, adaptables; y

3.o— Formación de razas de ganado mayor adaptables a los mejores suelos y praderas regionales.

Este último punto, que constituirá en realidad el desinteratum de la iniciativa, es sin duda, el más delicado y exige la intervención de un zootecnista de primer orden. La base natural para la formación de estas razas zootécnicas, está allá mismo, en lo que corresponde a la vía uterina de los cruzamientos a efectuar por primera providencia. Esta base femenina estaría compuesta por las vacas ordinarias de Magallanes y la yeguada semisalvaje de las pampas australes. Los reproductores machos, destinados a la formación de la base de la vía seminal de los nuevos grupos zootécnicos, se tomarían de los buenos representantes de las razas puras que en la actualidad se explotan en el país, especialmente en Malleco, Cautín y Valdivia. Esta base masculina estaría compuesta por los caballos chilenos y el inglés de carrera, para la formación de un tipo de silla y de ejército, y los vacunos Angus y Durham, para una raza de carne. Sobre nuevos tipos de ovejunos, no habría urgencia de insistir por el momento, en vista de que los agricultores regionales tienen en gran parte solucionado este aspecto del problema ganadero de las inmensas llanuras y lomajes del sur.

ALVARO BLANCO.

Factores de mortalidad de los cerdos en su primera edad

Los últimos animalitos que nacen, tienen pocas probabilidades de desarrollarse, ya que sus hermanos más vigorosos se nutren de las mejores mamas de sus madres. Casi siempre se mantienen en un punto estacionario que, en realidad, los pone más y más débiles en provecho de sus vecinos, disminuyendo de día en día su chance de salud. Nosotros no hemos constatado la veracidad de la leyenda afirmando que cada animalito tiene una mama personal, porque, ¿y cómo podría explicarse que 10 mamas puedan nutrir 11-12-13 hijos? Al contrario, siempre hemos constatado en cada comida, batallas de 8 y 10 segundos para apropiarse la mejor, o para activar la secreción, por repetidos golpes de hocico, con cambios de puestos cada vez. La debilidad en los últimos que nacen, ¿es hereditaria? A fin de tratar de disminuir su número hemos adoptado el sistema siguiente: Dejamos al menor ayudar a la formación de lactantes, función tan importante durante los dos primeros días, no lo suprimimos hasta después de 15 días, si él no se ha defendido. Los otros aprovechan entonces la secreción que él ha contribuido a activar. En uno de los últimos años de la explotación hubo aumento de mortalidad en los que nacieron últimos, debido a la gran proporción de hembras primiparas. Lo mismo sucedió en algunas paniciones en que intervinieron verracos de medianas cualidades, los que fueron eliminados inmediatamente.

Castración. En nuestras regiones no hemos encontrado profesionales prácticos, habiéndonos resuelto a proceder nosotros mismos. Después de ensayar diversos métodos más o menos complicados, hemos procedido por arranque, con dos incisiones separadas. Hacemos una desinfección sencilla y nunca hemos constatado casos de infección. Este método lo hemos empleado hasta en cerdos que pesan 80 kilos. Cuando pasan los 100 kilos, practicamos una ligera anestesia con éter, a fin de reducir los movimientos. En todo caso conviene evitar la aplicación del cloroformo que se elimina difícilmente. Los ayudantes no deben apoyarse en la caja toráxica del animal, porque dificultan la respiración, que se hace extremadamente angustiosa. El caso de castración cuando hay hernia, es más delicado. Estas hernias son debidas a los movimientos violentos de los miembros posteriores que efectúan los animales menores de 8 días, al franquear su excremento a veces de 20 centímetros de espesor.

Gorrinos que no se nutren. En los partos muy numerosos quedan algunos sin acceso a las mamas. Hemos remediado este inconveniente por la adopción, aliviando la tarea de una madre en provecho de otra más o menos fornida, y hemos generalizado la práctica porque la consideramos ventajosa, ello es posible cuando son chicos y no tienen sino 8 días máximo; pasado este plazo, los resultados son siempre malos, porque es de primitiva importancia que la musculatura del chanchito sea proporcional al desarrollo de la mama y a la posible secreción de la leche. Si hay desequilibrio, el resultado es malo, se ha dificultado el desarrollo y la transformación de los huesos del animal adoptivo. Es indispensable untar la madre y los dos lotes de porcinos, con un producto odorífero como el cresol, lo que impide que los animales se reconozcan por el olor, asegurando la aproximación de unos y otros. Las adopciones parciales son las más fáciles. En caso de adopciones totales, hemos tenido éxito confiando los huérfanos de una partida entera a una hembra antes de los 4 días, que les sirvió de nodriza hasta los 4 meses.

Animalitos ahogados, accidentes diversos. En los parques con hierbas altas, o pastos en las vecindades de corrientes de agua, se presentan con frecuencia estos casos. Los cercados son insuficientes cuando los materiales están colocados en forma distanciada, que permite el paso a los pequeños. Otras veces los gorrinos torpes, atontados, se ahogan deseando encontrar precipitadamente a su madre. No es posible señalar medidas eficaces en casos de accidentes independientes de la madre, imposibles de clasificar en vista de su variedad. Las ratas pueden señalarse como verdaderas enemigas de los cerdos pequeños, a quienes devoran parcialmente, atacando a los menos vigorosos; esta forma de mortalidad puede sumarse en la clasificación de los nacidos débiles. Fórma entonces parte del factor naturaleza y nutrición del rebaño.

Hijos devorados por la madre. En 4 años no hemos registrado ningún caso en los cerdos de raza Middle White, no así en otras razas poco seleccionadas, en que hemos tenido numerosos casos. He aquí las conclusiones a que cremos atenernos provisoriamente: A) en una raza de "carácter débil", bien fijado en las hembras. B) En una raza con caracteres mal fijados ,ofreciendo variaciones y vuelta atrás de naturaleza Mendeliana. En las razas B, el fenómeno se produce si la madre recibe alimentos faltos de proteína o de elementos minerales o defectuosos como cantidad o valor del almidón. En las razas A, este fenómeno está ausente, aún en los casos de alimentación defectuosa. Esto se debe a la reserva constituida por los tejidos adiposos periféricos que sirven de reguladores del organismo.

Dientes agudos en los gorrinos. Este caso se presentó dos veces en los hijos de una misma madre, la suprimimos después del 2.o parto. Hubo que cortar los dientes de los hijos a fin de que la madre pudiera soportar que le mamaran. Creemos que esta particularidad no es hereditaria.

Parásitos. Ningún caso en los menores de 3 meses, ni en los de edad más avanzada a pesar de la epidemia de lombrices pulmonares que azotó los criaderos vecinos.

Diarreas. Esta enfermedad donde los casos son múltiples, se encuentra en estado endémico en muchos criaderos y cuesta caro. Nosotros atribuimos su ausencia a dos casos: a) condiciones higiénicas; b) alimentación semi artificial con productos de primera calidad.

Epidemias. Tampoco hemos comprobado casos epidémicos, a pesar de la aparición de la fiebre aftosa, en el período de cambio de tiempo. Se vacunaron las madres con serum antiaftoso del Laboratorio de Tours. No sabemos si la inmunidad puede ser atribuida a las buenas condiciones higiénicas o a este tratamiento preventivo.

M. DURAND SAINT-LÉGER.

GENERALIDADES SOBRE HORTICULTURA

La horticultura se divide en anual y permanente. La primavera comprende las plantas que se cultivan en una temporada, y la segunda es la que se refiere a cultivos de carácter permanente (alcachofas, espárragos, frutillas, etc).

La horticultura permanente necesita suelos de primera clase, ricos y si no lo son, abonarlos al máximo y prepararlos muy bien. La ubicación de estos terrenos será próxima a los centros de consumo. Si los terrenos son arcillosos, deben labrarse profundamente y abonarse con guano de corral y cal para darles soltura. Estos abonos se aplican en dos parcialidades. Según el estado en que se encuentra el suelo será la época en que se comienzan las labores, las que deben dejar el terreno muy desmalezado y bien mullido. El suelo se divide en parcelas grandes de media hectárea a una hectárea, separadas por caminos. Algunas parcelas necesitan subdividirse en otras más pequeñas que se destinan a cultivos a distancias medias, como fréjoles, maíz, habas arvejas, repollos, etc.

Otra parte del terreno se dividirá en platabandas angostas separadas por caminos de 40 a 50 cms., destinadas a cultivos, en pequeñas distancias, de plantas que se siembran como zanahorias, salsifí, porrones, etc.

Para que los caminos no queden sueltos, es necesario trazarlos antes de la preparación general del suelo. En el jardín hortícola, existen construcciones de carácter permanente como por ejemplo: conservatorios destinados a obtener primores, o sea productos antes de la época normal de producción. No debe confundirse la obtención de primores con el cultivo forzado que tiene por objeto obtener productos a principios de la época o a fines de ella. P regla general el cultivo de primores casi no se hace en Chile, porque los productos resultan muy caros y no se obtiene de ellos precios remunerativos.

Siembra de hortalizas al aire libre en el mes de noviembre:

Acelgas, achicoria, alcachofa, arvejas, berenjena, berros, betarragas, borraja, cebollas, cilantro, colinabos, escarolas, espárragos, espinacas, frutillas, fresas, hongos, lechugas, maíz dulce, melones, nabos, orégano, papas, pepinos, porotos, rabanitos, rábanos, salsifí, sandías, tomates, zapallos, zanahorias.

Use bebederos apropiados en su explotación

Los bebederos metálicos no son aconsejables para instalarlos en criaderos de aves, conejos o pájaros. Algunos desinfectantes como el sulfato de hierro terminan por oxidarlos y otros enérgicos antisépticos dan al agua en contacto con el hierro propiedades venenosas al ser bebida por los pájaros.

Los bebederos en tierra cocida son los más prácticos, fáciles de limpiar; se adaptan a variados usos. La temperatura del agua no varía, lo que no sucede en los de metal que se calientan tan fácilmente en el verano. La leche para los pollitos se corrompe fácilmente en los bebederos metálicos.

Increíbles son los trastornos que causa en una explotación el uso de utensilios inadecuados.

Curso gratuito de apicultura

Con entusiasmo de parte de los asistentes, se está desarrollando el curso gratuito de apicultura organizado por la Asociación Chilena de Avicultores.

Las clases teóricas que dictan los Srs. Rolf Becker y Enzo Fantinati, tienen lugar los martes y jueves de 7 a 8, en los salones de la Biblioteca Nacional, y las prácticas los sábados en la tarde en el colmenar de la sección avícola de la Quinta Normal.

CAMIONES DIESEL
BÜSSING-NAG
REPRESENTANTES GENERALES PARA CHILE:
ALERT & Cía. S. A. C. Santiago
MORANDE 902. — CASILLA 1932. — TELEFONO 61131

VAQUILLAS
Ofrecemos 48 vaquillas finas por cruzamiento, de dos años, procedentes del ex criadero de la señora Werner, de Osorno.
Por menores, dirigirse a
DUNCAN y VALDIVIESO
AGUSTINAS 1111 — CASILLA 1758. — SANTIAGO.

ALAMBRE negro para enfardar.
ALAMBRE galvanizado y de púas,
Sacos trigueros, cebaderos y paperos,
Ofrece para entrega inmediata y a
PRECIOS MUY VENTAJOSOS
el DEPARTAMENTO COMERCIAL de la
Sociedad Nacional de Agricultura
Tenderini 187 — SANTIAGO — Casilla 40-D.

Sr. Hacendado:
Al emplear vacunas anticarbunclosas en
VACUNOS, LANARES, CERDOS Y CABALLARES
use siempre las preparadas por el INSTITUTO BIOTERAPICO
"GARSIRA"
POR EL PRESTIGIO QUE GOZAN ENTRE LOS GANADEROS, JAMAS ACCIDENTES SIEMPRE EXITOS.
INSTITUTO BIOTERAPICO
"GARSIRA"
VERGARA 471 - CASILLA 1641 - TELEFONO 60253
SANTIAGO

APEROS para ARAR
Monturas Chilenas, Inglesas, Mexicanas, Riendas, Jáquimas, Botas, Polainas
ENCONTRARAN A PRECIOS BAJISIMOS EN LA ANTIGUA TALABARTERIA
"LA VICTORIA"
DELICIAS 2551, FRENTE AVENIDA ESPAÑA, TELEFONO 87605.

HACENDADOS
CORREAS DE TRANSMISION PARA LAS TRILLADORAS Y MAQUINAS AUXILIARES.
ACABAMOS DE RECIBIR EN BALATA, DE TODAS LAS DIMENSIONES.
EN SUELA TENEMOS EL MAS COMPLETO SURTIDO DE TAMAÑOS
CONSULTENOS PRECIOS, SIN COMPROMISO; HACEMOS BUENOS DESCUENTOS
GILI HERMANOS
BANDERA 643. — CASILLA 3820.

Maderas
Hernández y Cía. Ltda.
MAYORISTAS
LUMA Y LITRE
PERTIGOS, LIMONES, CAMAS Y RAYOS
YUGOS DE LINGUE
PLANTILLA ESPECIAL "EL SOL"
RAULI-TONELERO
PRODUCTORES
En la zona de Cautín
"EL SOL" DELICIAS 2843
"LA NACION" EXPOSICION 1316

1.500,000 ANIMALES
VACUNADOS CONTRA
Carbunclo Bacteridiano
DEMUESTRAN QUE LA
VACUNA L. V. N.
ES LA VACUNA IDEAL PARA CHILE
POR SU EFICACIA
POR SU SENCILLEZ
POR SU INOCUIDAD
POR SU ECONOMIA
COMPROBADAS POR CENTENARES DE HACENDADOS Y PROFESIONALES
INSTITUTO BIOLOGICO
DE LA
Sociedad Nacional de Agricultura.
TENDERINI 187 — SANTIAGO — CASILLA 40 D.

Lechería Holandesa
INTERESANTE LOTE DE VACAS HOLANDESAS EN LECHE Y VAQUILLAS FINAS,
LIQUIDACION TOTAL DE LA LECHERIA
DEL FUNDO SAN JOSE DE LAS CLARAS, PUENTE ALTO,
Camino de Santa Rosa, kilómetro 14, Viña Tocornal.
DEL SEÑOR DOMINGO TOCORNAL MATTE

El SABADO 27 del Pte., a las 2 1/2 P. M.
EN EL MISMO FUNDO
SE REMATARAN
REGISTRO N.o 179.
70 MUY BUENAS VACAS HOLANDESAS FINAS POR CRUZA, hijas de los Toros Holandeses finos, inscritos: ORMSBY SPOFORD, DUQUE HARTOG, ALCASTRA LAD ARISTIDES 1.o, GRETUS 1.o, y algunas de KING BESSIE ROYAL. Todo este vacaje es sano; muy buen estado y pinta, la mayoría criolla del fundo, con selección de 25 años. Se lechan sin ternero, dando hoy día 15 litros de promedio, muchas recién paridas. Todas cubiertas por los toros finos KING BESSIE ROYAL y ARISTIDES 2.o
40 VACAS HOLANDESAS, preñadas, algunas al parir, igual clase y selección que las anteriores.
12 ESPLENDIDAS VAQUILLAS HOLANDESAS de 2 1/2 años, hijas del famoso TORO HOLANDES FINO KING BESSIE ROYAL, hijo de padre y madre Champion; la madre tiene una producción de 30 litros de promedio en 360 días. Adquirido en el Criadero de don Eladio Susaeta. Todas están cubiertas por los toros Holandeses finos Aristides 2.o y Gretus 2.o
15 VAQUILLAS HOLANDESAS, de 6 a 12 y 16 meses, iguales que las anteriores.
5 CARNEROS HAMPHSIREDOWN de año, hijos de carnero fino del Criadero "Los Bajos" del señor Alberto Ureta.
Para verlas y revisarlas, el público: del 23 del presente adelante, de 3 a 5 de la tarde, hora de lechada.
"LA RURAL" - S. A. DE FERIAS

DE EDUCACION

CURSOS BREVES DE LA UNIVERSIDAD DE CHILE.— Hoy, a las 21 horas se transmitirá por Radio del Pacífico, la Clase inicial del Curso Cultural Breve N.o 5 sobre "Introducción al estudio de la ciencia de la alimentación" colaboración de la profesora señora Estela Gajardo.

Bosquejo de este curso que es completamente gratuito:

1. Relación que existe entre el hombre y su tipo de alimentación: 2. Importancia del estudio de la Ciencia de la alimentación: 3. Rol de los alimentos en la Fisiología humana: 4. División de los alimentos: a) Generalidades sobre las substancias alimenticias: b) Substancias plásticas de los músculos: c) Substancias plásticas de la sangre: d) Substancias plásticas de los huesos: e) Substancias plásticas de los nervios: f) Efectos del exceso de substancias plásticas en el organismo: g) Alimentos que contienen estas substancias: 5. Substancias térmógenas: a) Calorías: b) Alimentos que contienen estas substancias: 6. Substancias dinamógenas: a) Vitaminas: b) Fuentes mineralizadoras: c) El agua (función fisiológica): 7. Substancias neutras: a) Peristaltismo intestinal: b) Alimentos que contienen estas substancias: 8. Estudio de minutas: a) Minutas higiénicas: b) Minutas defectuosas: c) Crítica de las minutas corrientes: 9. Técnica para la confección de los alimentos.

Mañana viernes se iniciará el Curso N.o 9 sobre "Crecimiento y desarrollo normales y patológicos del hombre", por los doctores Leoncio Andrade y Samuel Vaisman.

SESION EXTRAORDINARIA DEL CONSEJO UNIVERSITARIO.—El próximo lunes 29 se reunirá extraordinariamente el Consejo de la Universidad de Chile, con el objeto de considerar la Reforma al Reglamento al Bachillerato y Cedulario. La sesión anunciada para ayer tarde fué suspendida a petición de varios Decanos. Los asuntos en tabla quedaron pendientes para la reunión del lunes próximo.

INSTITUTO CHILENO FRANCES DE CULTURA. — Mañana viernes a las 18.30 horas el Instituto Chileno Francés de Cultura realizará su primera velada de arte en el Teatro Municipal. Asistirán a dicha velada representantes del Gobierno, de la Embajada de Francia, miembros de la colonalidades.

SOBRE MUSICOS ROMANTICOS HABLARA DON ADOLFO ALLENDE.— Mañana a las cinco y media, el profesor de la Escuela Normal N.o 1 de Niñas, señor don Adolfo Allende, disertará sobre "Músicos Románticos". Las ilustraciones musicales estarán a cargo de conocidos ejecutantes y del barítono Francisco Fuentes Pumarino quien se ha especializado en el dominio del lied.

DEL M. DEL TRABAJO

MINISTRO DEL TRABAJO A ANDACOLLO. — El Ministro del Trabajo, don Bernardo Leighton, se dirigió ayer a Andacollo, con el objeto de visitar los lavaderos de oro de esa región y asistir a una reunión de la Juventud Conservadora.

RACIONALIZACION DE LA INDUSTRIA DEL PAN. — El Comisario General de Subsistencias, don Roberto Vergara Donoso, ha enviado una circular a los industriales panificadores en la que expresa que en el plazo de sesenta días deben presentar al Comisariato un proyecto de racionalización de la industria que permita rebajar el costo de producción del pan.

BIBLIOGRAFIA

ANUARIO ESTADISTICO DE CHILE

Se encuentra en circulación el "Anuario Estadístico de Chile", correspondiente al año 1936, publicado por la Dirección General de Estadística.

Esta publicación es por demás interesante y contiene datos de gran importancia para poder apreciar el desarrollo que han tenido las diversas actividades y servicios en el año próximo pasado comparados con años anteriores.

Especial importancia tienen los volúmenes I, II y VI que tratan sobre Demografía y Asistencia Social; Política, Administración, Justicia y Educación y Comercio interior y comunicaciones, respectivamente.

CURSO DE TAQUIGRAFIA GREGG.
Instituto Torrealba
Moneda 1351
Aproveche las pocas horas que quedan.

DEFUNCION

Ha dejado de existir nuestra querida madre, suegra y abuelita, señora

SOFIA LEON de ROJAS.

Sus restos serán sepultados en el Cementerio Católico, hoy jueves, partiendo el cortejo de su casa habitación, Julio Prado N.o 1605, a las 5 P. M.—Sus hijos: José Miguel, Máximo Antonio, Sofía y Juan Rojas León.

IN MEMORIAM

Hoy jueves 25 de noviembre, aniversario del fallecimiento de nuestro querido padre, señor

MANUEL RAMIREZ M.,

por el descanso de su alma se dirá una misa, a las 10 A. M., en la Iglesia Catedral.—Sus hijos.

ATENCION

Al contratar un servicio funerario pídalo en la

EMPRESA "LA CENTRAL"

Las mejores urnas y la más severa presentación al menor costo. San Antonio 442. Teléfono 86595.

SE ACOGIO AYER UNA DEMANDA QUE FAVORECE A EX MINISTROS DE LA SUPREMA Y GENERALES EN RETIRO

La Cuarta Sala de la Corte de Apelaciones revocó en la mañana de ayer la sentencia de primera instancia que negaba lugar a la demanda mencionada

La Cuarta Sala de la Corte de Apelaciones, formada por los Ministros señores Ernesto Bianchi Tupper, Daniel González y Luis Agüero, revocó en la mañana de ayer la sentencia dictada por el juez del Tercer Juzgado Civil de Mayor Cuantía de esta ciudad, don Miguel González Castillo, que negaba lugar a la demanda entablada contra el Fisco por los ex Ministros de la Corte Suprema señores Eliseo Cisternas Peña, Víctor Risopatrón Argomedo, Braulio Moreno Velásquez, Juan Guillermo Mackay, J. Germán Aizéreca y Ramiro Hederra Concha, y los generales de Ejército en retiro señores Pedro Pablo Dartnell, Ernesto Medina Franquela, Juan Pablo Gennet Argandoña, y otros, por pago de pensiones e inconstitucionalidad de un decreto administrativo del Ministerio de Hacienda.

Esta demanda se dedujo con motivo de las dictaciones de las leyes y decretos que damos a continuación:

La ley N.o 5.505, de 25 de noviembre de 1931, rebajó las pensiones de los jubilados en cierta cantidad; posteriormente la ley N.o 5.600 estableció que se repondrían las pensiones a contar desde el 1.o de enero de 1935, de los jubilados con más de cuarenta años de servicios o más de sesenta años de edad, a su cantidad primitiva, o sea, se anuló la rebaja.

A pesar de esto, el Ministerio de Hacienda dictó un decreto administrativo en el cual se establece que los favorecidos por la ley N.o 5.600 quedaban sujetos a la contribución establecida en el art. N.o 19 de la ley N.o 5.154, de 10 de abril de 1933, que aplica un impuesto equivalente al exceso de $ 36.000 anuales a las pensiones fiscales, semifiscales y municipales.

El Tribunal de Apelaciones, al revocar el fallo de primera instancia, da lugar a la demanda, declarando, en consecuencia, que no procede la aplicación del decreto del Ministerio de Hacienda materia del juicio.

Este fallo fué acordado con el voto en contra del Ministro señor Agüero, quien estuvo por confirmar la sentencia de primera instancia.

Nuevas tarifas de Aduana entre Chile y Ecuador regirán

A partir del 1.o de diciembre. — Una Reunión en la Cancillería

El Ministro del Ecuador, Excmo. señor Vicente Santisteban Elizalde, sostuvo ayer una larga conferencia con el Ministro de Relaciones Exteriores señor José Ramón Gutiérrez.

En esta entrevista se trató sobre la próxima vigencia de los acuerdos a que llegó recientemente una comisión mixta chileno-ecuatoriana, que introdujo algunas modificaciones en el tratado comercial entre ambos países.

De acuerdo con esos acuerdos, el día 1.o de diciembre próximo comenzarán a regir las nuevas tarifas aduaneras para algunos productos chilenos y ecuatorianos, que dimos a conocer en detalles en su oportunidad.

REUNIONES CIENTIFICAS

SOCIEDAD CHILENA DE PEDIATRIA.—La Sociedad Chilena de Pediatría sesionará hoy, a las 19 horas, en Merced 565.

Tabla:

I.—Dr. Roberto Infante.—Meningo-encefalitis de forma tumoral.

II.— Profesor Dr. Aníbal Arizteta. Síndroma edematoso en el niño menor, con hipoproteinemia.

SOCIEDAD OTORINOLARINGOLOGIA.—Celebrará reunión en la Clínica del Hospital San Borja, mañana viernes 26, a las 11 horas.

Tabla:

Tonsilectomías en tibio. Presentación de enfermos.— Dr. Grez.

Laringectomía. Presentación de enfermo.—Dr. Grez.

SOCIEDAD DE NEUROLOGIA, PSIQUIATRIA Y MEDICINA LEGAL.— Esta Sociedad celebrará sesión hoy, a las 19 horas, en el local de la Asociación Médica de Chile—Sto. Domingo 458—con la siguiente tabla:

1.o Dr. Fernando Allende Navarro.— Anatomía patológica de la demencia precoz; 2.o Dr. Manuel Beca.—(Casa de Orates).—La herencia en las enfermedades mentales; 3.o Dr. Isaac Horwitz.— Servicio de neurología del H. S. Juan de Dios.—Las Ataxias agudas.

Presidirá la sesión el profesor Hugo Lea Plaza.

Se invita a las personas que se interesen por estos temas.

JUDICIALES

JUBILO EL NOTARIO DON JOSE VICENTE FABRES

En la Corte de Apelaciones se recibió en la mañana de ayer la transcripción del decreto del Gobierno por el cual se le concede jubilación al Notario Público de Santiago, don José Vicente Fábres, con una renta anual de treinta y seis mil pesos.

El Tribunal llamará en la presente semana a concurso para proveer dicho cargo.

DE JUSTICIA

NOMBRAMIENTOS. — Con fecha de ayer S. E. el Presidente de la República y el Ministro de Justicia, don Guillermo Correa Fuenzalida, firmaron los siguientes decretos:

Nombra a don Alberto Toro Arias actual Ministro de la Corte de Apelaciones de La Serena, para que sirva, en calidad de suplente, igual cargo en la Corte de Apelaciones de Valparaíso.

—Nombre a don Teodoro Ferrón Mell, para que sirva el cargo de Defensor de Menores, Ausentes y Obras Pías, del Departamento de la Unión.

—Nombra a don Santiago Fuenzalida Cubillos, actual Juez de del Primer Juzgado del Crimen de Valparaíso, para que sirva en calidad suplente el cargo de Juez de Letras del Tercer Juzgado Civil de Santiago.

—Se prorroga por seis meses, la comisión conferida al médico de la Casa de Menores de Santiago, don Juan Garafulic, actualmente en París.

—Decreto por el cual se consulta fondos para el uniforme de los Inspectores 1.o y 2.o, y porteros del Politécnico Elemental de Menores "Alcibiades Vicencio", de San Bernardo.

DE AGRICULTURA

URGENCIA PARA LA REFORMA DE LA LEY DE ALCOHOLES.— El Ministerio de Agricultura ha enviado un mensaje a la Cámara de Diputados pidiendo la urgencia en todos sus trámites para el proyecto de reforma de la Ley de Alcoholes.

SUELDOS DE AGRONOMOS DE NUEVAS PROVINCIAS.— Ha sido enviado un oficio del Ministerio de Agricultura al de Hacienda, en que se le pide considerar entre los gastos fijos del presupuesto para 1938 los sueldos de los agrónomos provinciales de Valparaíso, Curicó, Linares, Malleco y Llanquihue, que fueron nombrados y se encuentran en funciones, en virtud de las leyes que crearon las mencionadas provincias.

Contra Heridas Infectadas
Ungüento Monte Santo

Oliveri Hnos.
Panadería
CARRASCAL
Carrascal 4652

Fábrica de Ladrillos
ALBERTO FONTECILLA FONTECILLA.
AGUSTINAS 4078,
TELEFONO 60198,
SANTIAGO.

POLICIA

CADAVER DE GUAGUA HALLADO EN UNA ACEQUIA. — Se ha dado cuenta al 4.o Juzgado del Crimen de que la menor Sara González Pérez, de 12 años de edad, domiciliada en calle Víctor Manuel N.o 2088, encontró en la acequia que pasa por el interior de su casa el cadáver de una guagua recién nacida, que tenía una cuerda atada al cuello y se encontraba en estado de descomposición. El cadáver fué enviado al Instituto Médico Legal.

CASTIGO BARBARAMENTE A UN NIÑO DE DOS AÑOS. — Personal de la 6.a Comisaría detuvo a Sara Muñoz Valdés, porque, frente al N.o 21 de la calle Londres, castigó a puntapiés y a palos a un hijito suyo de 2 años de edad, causándole contusiones graves en diversas partes del cuerpo, por lo que hubo de ser atendido por la Asistencia Pública.

GOLPEADA POR SU MARIDO.— Laura Rojas Soto, domiciliada en calle Aldunate sin, fué remitida a la Asistencia Pública, donde quedó hospitalizada por haber resultado con graves contusiones, a causa de haber sido golpeada por su marido, Alfonso Ordenes Martínez.

El incidente se produjo en el domicilio de los nombrados, y tuvo su origen en algunas observaciones hechas por la Rojas a su marido, por la conducta irregular que lleva con respecto a su hogar.

Ordenes fué detenido y puesto a disposición del 5.o Juzgado del Crimen.

RECLAMO CONTRA UNA QUINTA DE RECREO.— A la policía se ha formulado un reclamo contra un quinta de recreo ubicada en la Avenida Rondizzoni ,donde varios clientes fueron agredidos por un grupo de maleantes y empleados.

A consecuencias de esta agresión varias de las personas atacadas resultaron con heridas y contusiones.

La policía investiga este hecho, a fin de establecer las responsabilidades del caso y aplicar las sanciones correspondientes.

UN AMAGO DE INCENDIO. — A la 1.30 horas de la madrugada de hoy se produjo un amago de incendio en la calle San Diego N.os 168-170, ocupado por la zombrería "Versalles".

Las bombas, que llegaron con toda presteza, no alcanzaron a prestar sus servicios, pues el fuego había sido ya dominado.

TRABAJOS DE ALTA PERFECCION Y SOLIDEZ EJECUTA LA CALDERERIA INSTALADA EN S. GUTIERREZ 4448

SU PROPIETARIO, EL SEÑOR ALBERTO BRUNEL, ES UN TECNICO DE GRAN COMPETENCIA, A LA VEZ QUE PRESTIGIOSO VECINO DE QUINTA NORMAL.

Desde hace varios años funciona en la calle Salvador Gutiérrez N.o 4448, Comuna de Quinta Normal, un grande y afamado establecimiento de Calderería, que goza de singular prestigio por la perfección de los trabajos que en él se ejecutan.

Su propietario, don Alberto Brunel, es un técnico de verdadera competencia en el ramo que constituye su especialidad, y gracias a las dotes de honorabilidad y versación que lo distinguen, ha sabido rodearse de un sólido prestigio entre su numerosa y seleccionada clientela.

En los talleres que dirige el señor Brunel, secundado por un grupo de expertos técnicos y operarios, se atiende toda clase de trabajos de calderería y montaje de máquinas, en condiciones que representan una verdadera garantía para los interesados. Se hacen, también, soldaduras al oxígeno y otras obras delicadas, que requieren gran experiencia y preparación profesional.

El propietario de este establecimiento es de nacionalidad francesa, y llegó al país el 31 de marzo de 1907. Desde muy joven manifestó grandes aptitudes para actuar con acierto en las actividades que le son propias, y después de especializarse en ellas en forma concienzuda, resolvió instalarse por su cuenta, con el moderno plantel a que nos referimos.

En él se ha consagrado por entero a una intensa vida de trabajo, y dotándolo siempre de nuevos y mayores elementos, ha podido formar un centro de grandes actividades, que es un valioso factor de progreso para la Comuna en que reside.

Es también, un hombre de grandes energías y de especial espíritu de sociabilidad, cualidades que lo han llevado a ocupar una situación brillante en las diversas esferas a las cuales ha ligado su esfera de acción. El progreso comunal ha encontrado siempre en él a un fervoroso y decidido cultor, y lo propio puede decirse de otras manifestaciones que denotan sus cualidades de hombre de bien.

J. Sanchez Rivas
(SUCESION)
Fábrica de Acidos y Productos Químicos
Av. J. JOAQUIN PEREZ 4630.
CORREO 6 CASILLA 5540 TLEFONO 81051
SANTIAGO.

LA FUNDICION "DECENCIER"

La Fundición "Decencier", instalada en la calle Mapocho N.o 4378, y de propiedad del señor Eduardo Decencier, conocido vecino de la comuna Quinta Normal, es un magnífico establecimiento que cuenta con modernos elementos y maquinarias para el objeto a que está destinado.

Fundada en el año 1927, su propietario se ha esmerado en darle todo el impulso posible y después de largos y tesoneros esfuerzos ha visto coronada su obra con un espléndido triunfo.

Las actividades de este plantel industrial las contituyen los ramos de artículos sanitarios, bronchería y mecánica; y su especialidad consiste en la fabricación de llaves para agua, llaves flotantes, pistones para mangueras, válvulas para baños y lavaplatos, uniones para estanques de W. C., accesorios para artículos eléctricos, etc., etc.

El propietario de esta fábrica, señor Decencier, ha sobresalido ventajosamente, no sólo como industrial, sino también en diversas actividades sociales. Durante muchos años ha figurado como un activo cultor de los deportes, a cuyo desarrollo ha contribuido grandemente, ya sea actuando directamente en ellos o bien aportando valiosos medios económicos para impulsar su difusión.

Las Autoridades locales y el vecindario de la Comuna Q. Normal están empeñados en la creación del Dpto. del mismo nombre

El proyecto respectivo fué presentado por el regidor don José T. Agüero, e informado favorablemente por la Alcaldía Comunal.— Personalidades que han ofrecido su concurso para la realización de esta idea.—

Desde hace algún tiempo, las autoridades y gran parte del vecindario de la Comuna Quinta Normal, que abarca un extenso sector de la parte poniente de la ciudad, están empeñados en obtener del Gobierno la creación del departamento del mismo nombre, como un medio de activar el progreso a que tiene derecho por su densa población y por los numerosos establecimientos comerciales e industriales que existen dentro de su radio.

El proyecto respectivo, del cual es autor el señor José T. Agüero, regidor municipal de dicha Comuna, fué presentado a la consideración de la Municipalidad en el mes de agosto último, y después de un detenido estudio que se practicó alrededor de este asunto, mereció el más franco apoyo de sus colegas y del propio alcalde comunal, don Enrique Fagalde, quien lo informó favorablemente en un extenso oficio que dirigió a la Intendencia de la provincia. Según se nos informa, han ofrecido también su concurso para la pronta realización de esta idea, algunos dirigentes políticos y parlamentarios, entre ellos los señores Pedro Aguirre Cerda, José Maza, Alvaro Santa María y varios otros.

Recientemente, la Municipalidad de Quinta Normal, ha activado sus gestiones para la aprobación del mencionado proyecto, y de acuerdo con lo que hemos tenido ocasión de hablar con el alcalde de ese sector, se espera que el Gobierno habrá de tomarlo en cuenta para darle solución dentro del actual período de sesiones extraordinarias del Congreso Nacional.

LA EXPOSICION

En la exposición que el señor Agüero presentó a la Municipalidad, de que forma parte, para justificar la división territorial que propicia en su proyecto, se hace presente que el radio de acción de la Comuna Quinta Normal, abarca desde la calle Ecuador hasta el río Mapocho, con una población de más de 60.000 habitantes. Se agrega que en la práctica ha llegado a formar un solo plano con las comunas de Renca y Barrancas, que en conjunto con la anterior, forman una población total superior a cien mil almas.

Quinta Normal, se expresa en la misma exposición, cuenta a la fecha con un vasto comercio, cuyo número de patentes industriales, comerciales, etc., pasa de dos mil, siendo otras tantas las que se dan por el capítulo de vehículos. Tiene más de seis mil propietarios que figuran en el Rol respectivo, y sus numerosas e importantes industrias representan un capital superior a 200 millones de pesos.

No obstante estas circuntancias, la población ha estado sumida en un lamentable abandono, aun para satisfascer sus más premiosas necesidades. Barrios enteros carecen de agua potable; no existen servicios de Beneficencia; no hay una Administración de Correos y Telégrafos, y la vigilancia policial está encomendada a una sola Comisaría, cuya dotación es de 180 hombres.

Por lo que se refiere al servicio de instrucción pública, sólo se cuenta con nueve escuelas, haciéndose sentir en forma intensa la falta de establecimientos técnicos para obreros de ambos sexos, de liceos y escuelas elementales mixtas, para atender a las necesidades siempre crecientes de la población escolar.

En otro orden de cosas, el Memorial señalaba la carencia de un Juzgado de Subdelegación y de una Agencia de la Caja de Ahorros, organismos ambos que vendrían a llenar una función de primordial importancia en favor de los intereses del vecindario.

LA CREACION DEL DEPARTAMENTO

Tomando en cuenta lo anterior, el regidor señor Agüero terminaba pidiendo la creación del departamento de Quinta Normal, lo cual no significaría una carga para el Estado, pues la mayor importancia que adquirirían las comunas que de él formarán parte, permitiría incrementar su producción por la mayor actividad que tomarían sus industrias, su comercio y los factores nuevos que vendrían a sumarse a éstos y que representarían un indiscutible aumento de los impuestos y contribuciones en favor del Fisco.

La realización de esta medida, agregaba, daría también base para instalar en este sector una sección del Ejército, que sería en todo momento elemento de orden y prenda de garantía para el Gobierno, y un Juzgado de Letras, cuya falta se deja sentir visiblemente, ocasionando numerosos contratiempos a las personas que figuran en la categoría de litigantes.

El oficio con que se acompañaba esta presentación, y que iba firmado por el alcalde de Quinta Normal, terminaba haciendo votos por que esta idea fuera puesta en conocimiento del Supremo Gobierno, como una sentida aspiración del numeroso vecindario que vendría a beneficiarse con la realización de este proyecto.

UNA NUEVA PRESENTACION

Con fecha 25 de octubre ppdo., el señor Agüero hizo a la Municipalidad una nueva presentación, que el alcalde transcribió al Intendente, y que dice como sigue:

"I. Municipalidad:

Con fecha 13 de agosto del año en curso, presenté una moción a este Municipio, en la que pedía la creación del Departamento de Quinta Normal y que, aprobada por unanimidad, fué enviada al señor Intendente de la provincia por oficio N.o 339, de 26 de dicho mes de agosto.

Con fecha 22 del mismo mes, se reunió en Renca el Congreso Radical Socialista del Segundo Distrito, acordándose colocar entre los primeros números de trabajo de ese Partido, la creación del Departamento de Quinta Normal, y con fecha 4 de septiembre último, los diputados de este distrito, señores Joaquín Walker Larraín y Enrique Alcalde, presentaron a la Cámara un proyecto de ley en que piden la creación del departamento aludido.

El autor del proyecto, don José T. Agüero, actual regidor de la Comuna Quinta Normal.

La exposición de [illegible] que basé mi proyecto [illegible] ro. Se deja constancia [illegible] dono en que está [illegible] na, en la que [illegible] más elementales [illegible] cos. Quinta Normal [illegible] merosas fábricas, [illegible] declarada zona in[illegible] unida a la comuna [illegible] forman un solo pa[illegible] vide el río, están [illegible] gran porvenir [illegible]

La canalización [illegible] cho, últimamente [illegible] el Senado, que sólo [illegible] empréstito de dos [illegible] pesos para su ejecución [illegible] do solo el trámite [illegible] de la Cámara de Di[illegible] que sea ley de la R[illegible] mitirá la instalación [illegible] comunas de la [illegible] con lo cual ambas [illegible] grado de progreso [illegible] derecho, y que [illegible] conquista de sus [illegible] raciones.

Estas comunas [illegible] un departamento [illegible] dele, siendo para [illegible] nueva y sólida [illegible] das.

Interpretando el [illegible] me del vecindario [illegible] munas, ruego a mis [illegible] colegas apreber [illegible] acordando enviarla [illegible] tendente de la pro[illegible] diéndole que interp[illegible] fluencias a fin de [illegible] yecto de creación [illegible] mente de Quinta [illegible] pronto una realidad.

Saluda a la I. Co[illegible]

J. T. Agüero".

FABRICA DE ALMIDONES Y PRODU[illegible]
"SIBERIA"
M. R.
FUNDADA EN EL AÑO 1910, DE
GASPAR ROCA R.
CALLE JULIO BAÑADOS 434 — CASILLA [illegible]
CORREO 22 — TELEFONO 62614
ALMIDON SELECTA EL MEJOR DE LOS MEJORES FABRICADOS EN CHILE
ALMIDON TAN[illegible] PARA PERFUME[illegible] BOTICAS Y CONFITERI[illegible]
En venta en todas las Jabonerías y Grandes Almacenes
COLA DE VIENA "CLAITE" Para Fabricantes de Calzado, Suelerías y Maleterías

"TRIUNFO"
El jabón ideal es el preferido de toda lavandera, por su calidad y economía
Fabricantes:
AUGUSTO MATTE 28
Teléfono 66031
SANTIAGO

FABRICA DE TEJIDOS Y COLCHAS
Davico y Boggia
ALCERNICA 580
QUINTA NORMAL
SANTIAGO

ESTABLECIMIENTO MODERNO ES LA PANADERIA LA ORIENTAL, DE LA FIRMA BARJACOBA Y Co. Ltda.

FUNCIONA EN UN LOCAL ESPECIALMENTE ADECUADO A SU OBJETO, EN LA CALLE JOSE JOAQUIN PEREZ N.o 4598.

Entre los establecimientos industriales de la Comuna Quinta Normal, ocupa un lugar sobresaliente, por sus modernas instalaciones y la buena calidad de sus productos, la Panadería "La Oriental", de propiedad de la firma Barjacoba y Cía. Ltda.

El señor Barjacoba, socio principal de la firma, es oriundo de España, Provincia de Orense, y llegó a radicarse en Chile en el año 1928. Desde esa fecha ha desarrollado entre nosotros provechosas iniciativas y actividades, que lo han llevado a ocupar un sitio honroso en el campo de la industria y del comercio. En 1935 organizó la Sociedad de la cual forma parte, a base de un respetable capital y de una sólida preparación y honradez comercial.

Todos los elementos y maquinarias con que cuenta este acreditado centro industrial, representan la última palabra en el ramo y son un digno exponente de progreso aplicado a la industria panificadora. También su personal ha sido seleccionado rigurosamente por los propietarios de la firma, y unido esto a las espléndidas condiciones del local en que está instalado, en la calle José Joaquín Pérez N.o 4598, ha debido necesariamente influir para que sea este uno de los establecimiento de mayor prestigio dentro del poblado sector en que funciona.

Otro de los rasgos característicos de la firma aludida, es el estricto acatamiento que sabe dar a las ordenanzas y disposiciones que rigen esta clase de actividades. Esta circunstancia además de atraerle la consideración de las autoridades locales, le permite ofrecer grandes garantías en cuanto se refiere a la elaboración de productos higiénicos y dignos del favor de su clientela.

Por otra parte, el señor Barjacoba es un elemento que goza de especial aprecio dentro de la Comuna de su residencia, por sus reconocidas cualidades de generosidad y gentileza. Son numerosas las obras sociales que lo cuentan entre sus más decididos benefactores, y son también muchas las exteriorizaciones de progreso que ha sabido evidenciar en beneficio de sus semejantes.

GRANDES TALLERES FE[illegible]
CARPINTERIA MECANIC[illegible] Y FABRICA DE PUERTA[illegible] Y VENTANAS
Oficina Central y Depósito
Av. B. O'HIGGINS 739
Teléfono 85585 — Santiago
Fábrica: CARRASCAL 3791 Teléfono 62255
Oficina en Valp[illegible] BLANCO [illegible] Teléfono [illegible]
EL ESTABLECIMIENTO QUE PRODUCE EL [illegible] TRABAJO EN EL PAIS
Atendemos con preferencia la construcc[illegible] Puertas y Ventanas de acuerdo con planos [illegible] les y también disponemos siempre de una [illegible] de más de 10.000 unidades en modelos Estándar [illegible] entrega inmediata.

La Sociedad Agrícola y Ganadera de Osorno ha desarrollado un magnífico programa a través de veinte años de existencia

Su acción se ha dejado sentir en forma efectiva en todos los asuntos que atañen a la industria agro-pecuaria de la zona sur.— También ha influido considerablemente en la adopción de un plan de colonización racional, en la constitución de la propiedad austral, en la extensión del crédito agrícola y en el mejoramiento de las vías de comunicación. — La Exposición Industrial y Ganadera que se inaugura oficialmente mañana, es otra de las manifestaciones de su espíritu de progreso

En la actualidad la institución cuenta con ochocientos socios, que representan una fuerza de vanguardia en las actividades industriales y agrícolas. — Un breve homenaje a los fundadores y dirigentes de la Sociedad

Mañana debe quedar inaugurada oficialmente, con asistencia de representantes del Gobierno y de los principales organismos que dirigen la industria agropecuaria, la XVII Exposición Industrial y Ganadera de Osorno, magnífica exteriorización de esfuerzo que efectúa anualmente la Sociedad Agrícola y Ganadera de esa ciudad, y que ha venido influyendo considerablemente en el desarrollo de ambas actividades en la zona sur del país.

Los preparativos hechos para la realización de este torneo, le

Don Reinaldo Fuchslocher, Director de la Sociedad y Comisario General de las Exposiciones de Osorno

auguran un resultado brillante y superior al obtenido en años anteriores. El número y calidad de los expositores, unidos al entusiasmo que despierta entre los habitantes de la región austral, son prenda segura de un magnífico éxito, que vendrá a coronar dignamente la acción desplegada por los dirigentes y socios de la mencionada institución.

Como un merecido homenaje a la labor que han venido desarrollando estos últimos, publicamos en seguida una breve reseña de lo que han realizado hasta la fecha, con el objeto de dar cumplido remate a las finalidades que inspiraron la fundación de dicho organismo.

LA "SAGO."

La Sociedad Agrícola y Ganadera de Osorno fué fundada el 8 de enero de 1917, en una reunión que se efectuó en los salones del Club Alemán Osorno y a la cual asistieron los siguientes señores: Ernesto Hott Siebert, Enrique Ide, Modesto Ide, Pedro Lopetegui, Neftalí Vásquez, Roberto Adams, Germán Scholz, Emilio Follert, Clodomiro Asenjo, Gilserio Mansilla, Galo Montalva, Germán Catalán, Eduardo Matthei, Augusto Momberg, Gilberto Monje, Hugo Schilling, Pedro Laborde, Abraham Soriano, Lupercio Martínez, Belisario Guzeta, Arturo Montecino, Guillermo Schencke K., Ricardo Riedel, A. Julio Buschmann, Conrado Hubach, Suc. Alberto Schott, Guillermo Geisse, Víctor Kunstmann y Federico Eggers.

Presidió esta reunión el señor A. Julio Buschmann, quien esbozó el objetivo que se perseguía con la fundación de esta sociedad, que además de fomentar por todos los medios las actividades de la producción agrícola de la zona, estaba encaminada a ser la defensora de los intereses de los agricultores, tan mal comprendidos en aquellos años, y que tenían la amenaza de la aprobación de diversas leyes que, por diversas circunstancias, amenazaban con herir de muerte las actividades agrícolas en general.

El primer directorio de la naciente institución, que se cons-

Don Max Nusser, presidente de la Sociedad Agrícola y Ganadera de Osorno

tituyó al día siguiente de efectuada esta reunión, quedó formado así: presidente, don A. Julio Buschmann; secretario, don Arturo Montecinos; prosecretario, don Eduardo Matthei; tesorero, don Ernesto Hott, y directores, los señores Federico Eggers, Luis Rosas Sch., Abraham Soriano, Lupercio Martínez, Enrique Schilling y Germán Scholz.

EN PLENA LABOR

Transcurrieron los primeros tiempos en los trámites de constitutirse definitiva y legalmente, encarando desde las primeras sesiones la solución de los asuntos más importantes en favor del desarrollo de la zona austral.

A medida que pasan los años, crece la importancia gremial de la institución, en cuyos registros van figurando poco a poco los nombres de la casi totalidad de los productores agrícolas de la zona, hasta alcanzar en nuestros días al número de ochocientos socios, distribuídos principalmente entre Lanco y Puerto Montt. Se va así cumpliendo paulatinamente el ideal que se forjaron sus fundadores, de llegar a constituir una Sociedad que agrupara a su alrededor a los agricultores sureños, sin distinción de tiendas ideológicas ni de situaciones determinadas, ajena a intereses de círculo y entregada por entero a la defensa de la agricultura austral.

MODIFICACION DE LA SOCIEDAD

La expansión experimentada por la Sociedad, impuso luego la tarea de modificar su organización, a fin de ponerla más a tono con los objetivos que le iba señalando el progreso acelerado de la región que representa. De ahí que la antigua Cooperativa Agrícola y Ganadera, sociedad comercial por acciones, se transformará en la actual Sociedad Agrícola y Ganadera, corporación agraria de derecho privado con personalidad jurídica.

Dentro de esta orientación societaria, la actual corporación propende en especial a estimular toda conquista nueva de resultados científicos, que tenga relación con la agricultura y la ganadería, recomendando y enseñando en forma práctica sus aplicaciones; a fomentar la iniciativa particular, activando el mercado de los productos, organizando la compraventa de semillas, de abonos y toda clase de artefactos agrícolas y productos veterinarios; a atender de preferencia el interés colectivo de sus asociados, tratando de regularizar el crédito, propendiendo al establecimiento de Almacenes Generales de Depósito, combatiendo todo abuso y cualquiera forma usuraria de explotación, dentro de la rama de la agricultura; a fomentar la instrucción en los campos para elevar la moral y dignidad de los obreros agrícolas, velar por que se les proporcione habitaciones higiénicas y por la regularización del estado civil de la familia campesina; a estudiar los problemas agrarios e industriales relacionados con la agricultura, propendiendo al establecimiento de estaciones genéticas, fundos experimentales, laboratorios de diagnóstico de enfermedades, fundación de establecimientos de investigación y enseñanza agrícola; a estimular la organización cooperativa de los agricultores y llevar los registros genealógicos de las diversas razas domésticas de animales de explotación, fomentando y orientando así la ganadería hacia el aprovechamiento integral de nuestras condiciones climatéricas y talajeras.

PLAN DE COLONIZACION

En otro aspecto de sus funciones, tanto la antigua Cooperativa como la actual Sociedad Agrícola y Ganadera, han luchado intensamente por la colonización racional de nuestro territorio, en el sentido de que ella debe realizarse por medio de un plan bien definido, así en lo que se refiere a la adquisición de los terrenos, como en lo relativo a la selección de los colonos, de acuerdo con las posibilidades y características del ambiente.

La campaña sostenida a este respecto por la Sociedad, desde su fundación, ha dado espléndidos frutos y a ella se debe, en gran parte, la creación de la Caja de Colonización Agrícola, que ha dado muy buenos resultados en aquellas parcelaciones hechas de acuerdo con los principios que dejamos enunciados y que se refieren a la mayor o menor eficiencia del parcelero. De ahí que deba elegirse como colonos a personas acostumbradas a las labores del campo y que hayan desempeñado cargos de iniciativa y de mando, en cuyo caso se encuentran los administradores y mayordomos de fundos.

En la Zona Austral, debe solucionarse rápidamente la situación creada a orillas del Lago Llanquihue y en Chiloé Insular, como consecuencia de la subdivisión de la propiedad que ha llegado a los límites de lo sular, como consecuencia de la pequeña propiedad, pues frecuentemente se presenta el caso de hijos de antiguas familias de colonos, que deben emigrar a ciudades o países vecinos en busca de horizontes más amplios, que les signifiquen mejores expectativas de labrarse una situación económica independiente. La ausencia de estos elementos, que abandonan la tierra trabajada por sus padres, por el hecho de que ella no da cabida al crecimiento natural de la familia, significa la pérdida de una apreciable riqueza nacional, pues se priva a la producción agrícola del país de elementos que le son indispensables, por poseer conocimientos técnicos de las labores de la tierra y, al mismo tiempo, una gran capacidad de trabajo.

CONSTITUCION DE LA PROPIEDAD

La mala constitución de la propiedad austral había generado, en el curso de varios lustros, una maraña tal de juicios e incidentes luctuosos, que constituían una amenaza y una traba para el normal desarrollo de las labores campesinas.

El Gobierno, impulsado a poner remedio a esta anomalía, a fin de prevenir la continuidad de hechos sangrientos que ocurrían con demasiada frecuencia a causa de los largos litigios y del engorroso procedimiento judicial, empezó a estudiar una ley de constitución de la propiedad en el sur del país.

La Sociedad Agrícola y Ganadera de Osorno tuvo, en la confección definitiva de esta ley, una participación destacada. En un principio, con fines políticos, con un desconocimiento absoluto de la generación histórica del derecho de propiedad en el sur del país, y por falta de informaciones precisas acerca de la verdadera modalidad del problema que se trataba de solucionar, se habían elaborado proyectos de leyes que adolecían de errores tan fundamentales, que seguramente, de haberse convertido en realidad, habrían provocado trastornos mucho más graves que los que acontecían por aquellos días.

Los antecedentes acumulados por la Cooperativa Agrícola y Ganadera de Osorno, y que fueron puestos en conocimiento del Gobierno, permitieron dictar una ley que fundamentara en la más estricta justicia sus preceptos, al mismo tiempo que sancionara los esfuerzos de toda una generación en la lucha ardorosa por conquistar la montaña, luchando con las inclemencias de la naturaleza, para entregar a la producción nacional una enorme extensión de campos que, con el correr de los años, se han transformado en promisores vergeles para la economía nacional.

CREDITO AGRICOLA

Regularizada la situación legal de la propiedad austral, la Sociedad Agrícola y Ganadera ha seguido luchando ardorosamente por todos aquellos problemas que de algún modo significan un progreso regional y un fomento a la producción agropecuaria, que constituye la razón de ser de toda la actividad de aquella zona.

Fué verdaderamente memorable la campaña que libró por la extensión del crédito agrícola en forma decisiva, pues antes de la existencia de la Caja de Crédito Agrario, los productores de esa zona debían acudir a las instituciones privadas de crédito, para la consecución de pequeñas facilidades en la obtención de dinero para desarrollar sus faenas. La Caja de Crédito Hipotecario y su similar, el Banco Hipotecario de Chile, no allegaban prácticamente beneficio de ninguna especie para la colocación de capitales en préstamos en esa parte del país, y muchas veces los engorrosos procedimientos a que debía ceñirse la tramitación respectiva, llegaban a asumir contornos hasta jocosos.

En tales propósitos, el programa de acción de la Sociedad sigue adelante, pues cada día que pasa y a medida que aumenta la producción, el crédito va adquiriendo nuevas modalidades que es necesario satisfacer con largueza, a fin de no entorpecer el libre desarrollo de la actividad productora.

El fomento de la ganadería, que es la base de la futura grandeza regional, necesita de créditos constantes, a bajo interés y a largo plazo, para abrir a la producción nuevos campos de pastoreo y adquirir reproductores de "pedigrée" que vayan inoculando las altas cualidades de su sangre pura en nuestra masa de ganado. Aumento constante de nuestras praderas, al propio tiempo que mejoramiento de la calidad de los pastos y adquisición de reproductores de grandes cualidades, son las medidas más aconsejables para resolver el grave problema de la carne, que ha de resolverse en aquella zona con ayuda de una herramienta verdaderamente eficaz: facilidades de crédito agrícola.

VIAS DE COMUNICACION

A medida que aumenta el progreso y se extiende el laboreo de los campos, se ha ido presentando a la consideración de la zona el problema de las facilidades de las vías de comunicación para

Don Alfredo Lehrmann M., Director-Gerente de la Sociedad

el acarreo de los productos y para el fomento del turismo, que se ha incrementado, precisamente, por las facilidades de acceso a los sitios de grandes bellezas naturales.

En este sentido, la Sociedad que nos ocupa ha desarrollado, durante los veinte años de su existencia, una acción decisiva.

Caminos, ferrocarriles regionales y vías fluviales, han sido su preocupación constante.

Orientando a los servicios técnicos del Estado acerca de los trazados necesarios para ir abriendo a la producción nuevas zonas de cultivo, y determinando en cada caso los motivos que justifican cada obra, a la luz de datos estadísticos, se ha conseguido la realización de un plan de obras camineras que presta inapreciables servicios al fomento de la agricultura.

En la actualidad, y como consecuencia del enorme progreso experimentado por la actividad productora en general, y con sistemas más modernos de movilización, como son los vehículos motorizados, ha cambiado también fundamentalmente la bondad y la capacidad de nuestros primeros caminos. De ahí que la Sociedad luche por la confección de caminos definitivos, si posible fuera de concreto, que reduzcan a un mínimo el costo y el tiempo de traslación de los productos, que se sobrepongan a las condiciones climatéricas de la región, a fin de que las lluvias de otoño y de invierno no interrumpan el tránsito continuo que precisan hoy en día nuestros caminos para absorber el acarreo de las cosechas y de los fertilizantes.

Don Julio Buschmann, fundador y actual consejero de la SAGO.

Gracias a esta labor constante y vigilante de la Sociedad, se han hecho los caminos de Osorno a Puyehue, el internacional a Ensenada, y todos los caminos radiales que entrecruzan la región; como también los ferrocarriles que ya son factores decisivos de progreso y otros que lo serán a corto plazo.

LAS EXPOSICIONES ANUALES

Agregada a la gestión interesante que ha desarrollado en los aspectos antedichos, la Sociedad Agrícola y Ganadera de Osorno ha realizado durante los veinte años que lleva de existencia diecisiete exposiciones ganaderas e industriales.

Hace mucho tiempo que adquirió un espléndido predio, situado a cortísima distancia de la ciudad, en el que se ha erigido un local de exposiciones que no tiene similar en todo el país. Su amplitud y espléndida ubicación se encuentran dignamente complementadas con magníficos pabellones para exhibir todos los animales y productos que, en representación de nuestro constante progreso acuden anualmente a exhibir sus bondades ante los ojos escrutadores de propios y extraños.

Así, paso a paso, las Exposiciones Ganaderas e Industriales de Osorno han pasado a tener resonancia nacional, y van jalonando en el tiempo la demostración elocuente de lo que puede la iniciativa particular, pues-

(PASA A LA PAGINA 18)

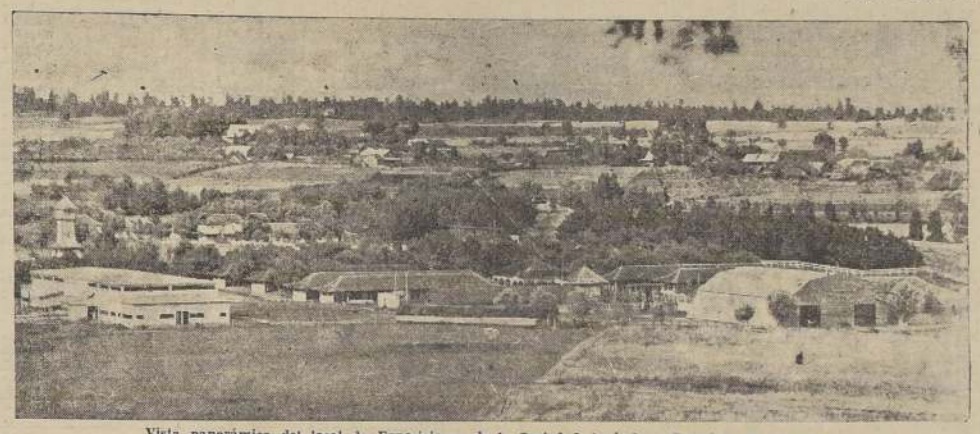

Vista panorámica del local de Exposiciones de la Sociedad Agrícola y Ganadera de Osorno.

ECHAVARRI HERMANOS
TEMUCO
CASILLA 460 —o— TELEFONO 112
Lanas, cueros - exportaciones - pieles, crín, cera, ganados, productos, agrícolas.
Sucursales:
CARAHUE (Cas. 7 - Tel. 12).
PITRUFQUEN (Cas. 97 - Tel. 25).
OSORNO (Cas. 478 - Tel. 311).
SANTIAGO (Cas. 2084 - Tel. 88869).

Casa Francesa
ARNOLDO BEDECARRATZ
OSORNO
CASILLA 257 — TELEFONO 195
MERCADERIAS SURTIDAS
COMPRA Y VENTA DE FRUTOS DEL PAIS
Surtido completo en Casimires Nacionales e Importados.
Forros para Sastres a precios sin competencia.

HOTEL BURNIER
OSORNO - Casilla No. 339

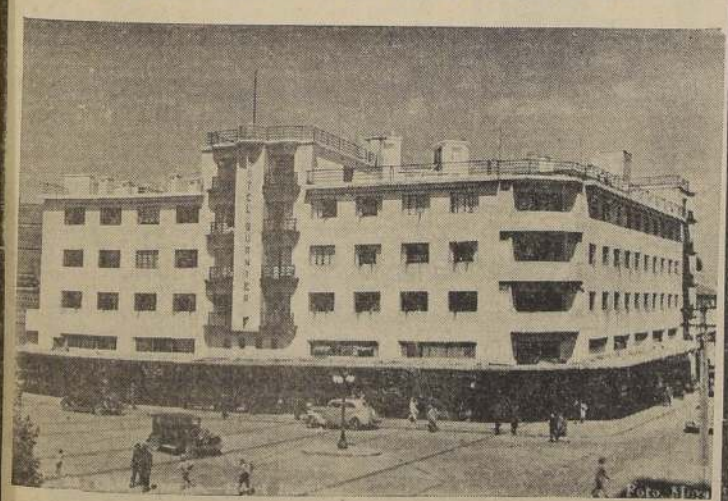

Cuide su vida hospedándose unicamente en el establecimiento que en Osorno reúne seguridad por su construcción
Recuerde la catástrofe del 16 de Febrero de 1936 en Valparaíso, en que perecieron treinta personas y no titubee,
unicamente Hotel Burnier.
Servicio sanitario y baño en cada departamento
Precios para todos.
Administrado por el socio Julio Recordon.

La Sociedad Agrícola y Ganadera de...

(DE LA PAGINA 17)

la patrióticamente al servicio de la causa del progreso.

Estos torneos de la producción han desarrollado una profunda labor de fomento, y puede afirmarse que el adelanto enorme experimentado en la zona austral por todos los órdenes de la actividad productora, se identifica ampliamente con el brillo, cada vez mayor, de estas exposiciones. Y ello es natural, pues cada expositor siente despertarse en él un fuerte afán de superación, ya que los triunfos que se obtienen en las exposiciones, son el resultado de la inteligencia y de la constancia.

Por otra parte, las exposiciones van imprimiendo a la producción en general, todas aquellas características que más se avienen con el ambiente regional y con las tendencias de los mercados de consumo, adaptándose así a la unión estrecha que debe existir entre el esfuerzo del hombre y la acción de la naturaleza.

Tales torneos han permitido, además, a los productores y habitantes de la zona, tomar contacto con las altas esferas del Gobierno, por intermedio de sus personeros directos que año tras año acuden a aquéllos; con el resto del país, por las numerosas delegaciones que acuden a los mismos, y que se llevan un grato recuerdo de la visión de progreso que han tenido oportunidad de contemplar, a la vez que el conocimiento objetivo de los problemas cuya solución urge imperiosamente, a fin de acelerar el ritmo de adelanto que distingue a aquella zona.

ESPIRITU GREMIAL

El desarrollo del espíritu gremial, ha ido incrementando constantemente el número de socios de la institución, los que en la actualidad, como dejamos dicho, llegan a ochocientos, distribuídos a través de toda la zona austral.

El progresivo crecimiento de la Sociedad ha influído para que ésta vaya tomando nuevas formas de organización, a fin de ir adaptándose continuamente a las necesidades que va demostrando la práctica. De tal manera, como ya hemos expresado, la Cooperativa de otros tiempos se transformó, hace algunos años, en la actual Sociedad Agrícola y Ganadera, y posteriormente se dió vida a los Comités Locales, distribuídos a través de toda la zona y que permiten al directorio central de la institución actuar de acuerdo con los problemas que se presentan en toda la gran zona que abarca su esfera de acción.

Este mismo aumento de los asociados ha dado lugar al desarrollo enorme de la Sección Comercial de la Sociedad, que hoy en día tiene una organización que puede llamarse casi perfecta, para el suministro de fertilizantes y toda clase de artículos indispensables a las labores de la agricultura. El buen éxito de la gestión financiera de la Sección Comercial, se debe a su buena organización y al buen criterio de los agricultores que forman parte de la Sociedad, que prefieren hacer todas sus transacciones por intermedio de una institución que les pertenece y que saben que lucha por su progreso y bienestar.

CONCLUSION

A través de esta suscinta relación, hemos hecho desfilar sólo a grandes rasgos la influencia decisiva que la Sociedad Agrícola y Ganadera de Osorno, ha tenido en el afianzamiento del progreso regional sureño. La brevedad periodística nos ha impedido abordar otros aspectos de la labor desarrollada por esta progresista institución, tales como la lucha contra el alcoholismo en los campos, la represión del cuatrerismo, el mejoramiento paulatino del standard de vida del obrero campesino, su elevación cultural y su preparación técnica, amén de varios otros asuntos de positivo y enorme interés en favor del avance de las actividades agrícolas.

Antes de terminar, creemos de justicia tributar un homenaje a los hombres desinteresados que, en el curso de los veinte años que tiene de existencia la Sociedad, han dirigido con singular acierto los destinos de ésta, guiándola por derroteros de eficiencia e identificándola con los grandes intereses del progreso colectivo. Ellos son: don A. Julio Buschmann, don Abraham Soriano (QEPD.), don Eduardo Matthei y don Max Nusser, quien desempeña la presidencia de la institución a contar desde el año 1935.

Ulises Aburto O.
OSORNO
CASILLA 519. — TELEFONO 5.—
Direc.. Teleg.: "GRANADERA"
Ofrece vacas y vaquillas holandesas para lechería, vaquillas claveles para criánza
Toros CLAVELES y HOLANDESES

Radio Difusora "Cía. Cervecerías Unidas"
C. D. 112.
OSORNO
Bulnes 444 —o— Casilla724
El mejor porta - voz para su propaganda en el Sur de Chile

CIUDADANOS
Las inscripciones militares terminan el 30 de Noviembre. No olvide Ud. que obligatoriamente deben inscribirse todos los chilenos de 19 a 45 años de edad. Evite las sanciones. No sea infractor, Acuda al Cantón de Reclutamiento que le corresponde y será atendido con prontitud.
LA DIRECCION de RECLUTAMIENTO y TIRO NACIONAL

REMATE
TODOS LOS LUNES
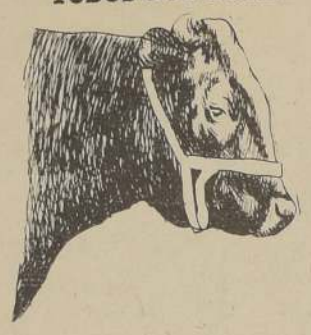
Feria de Osorno
SOCIEDAD
A. JULIO BUSCHMANN & Cía. Ltda.
En la zona más ganadera de Chile
SEÑOR ENGORDERO:
Para llenar sus engordas, encargue usted directamente sus pedidos a la Feria de Osorno, sin intermediarios Ganará tiempo y dinero.
Dirección Telegráfica Registrada:
"BUSCHMANN"
Casilla N.o 4 - D. — Osorno

Bodega Casa Blanca
Iracabal y Cía. Ltda.
Agente general de la Viña Casa Blanca.
Surtido completo en vinos y licores nacionales e importados.
BULNES 685
OSORNO.
Casilla 83. —:— Teléfono 7

MUEBLERIA
Carlos Daetz
OSORNO
Casilla 240 — Teléfono 39
Fabrica toda clase de muebles finos, en los estilos más modernos.
Puertas y Ventanas,
Escalas para edificios.
Se atienden pedidos de todas las zonas del país.

HOTEL BELLAVISTA
CARLOS HEIM R. — PROPIETARIO
Puerto Varas — Casilla 7 — Teléfono 12
Todas las piezas con vista a lago y a los volcanes. Mantienen un constante servicio de agua caliente
Vapores de Turismo "SANTA ROSA" y "CONDOR"
Diariamente servicio internacional a Bariloche durante el verano
SERVICIO DE AUTOS PROPIOS
—o—o—o—
Solicite informes a los Agentes "Exprinte" "Villalonga" - "Cook" y "Turavión"

Contra **Sarna** Ungüento Monte Santo

A. & W. Schott
MOLINO EN OSORNO
Casilla 210 — Teléfono 153
MOLINO EN RIO NEGRO
Casilla 37 — Teléfono 43
Dirección Telegráfica:
"SCHOTT"

CURSO DE CONTABILIDAD
El SISTEMA de enseñanza individual del profesor TORREALBA le permite empezar inmediatamente sus clases.
MATRICULESE HOY MISMO
Instituto Torrealba
MONEDA 1351.

MERCERIA Y FERRETERIA ELLEON
ARTICULOS SANITARIOS
COCINAS
Herramientas en general
Menaje de casas, importado y nacional
O'Higgins esquina Plaza de Armas.
(Frente Hotel "BURNIER")
CASILLA 149.
TELEFONO 404
OSORNO

MAX MORAWITZ
Fundición "VOLCAN" — Osorno
FUNDADA EN 1907
Teléfono 119 — Casilla 29 — Direc. Teleg: "VOLCAN"
FABRICA DE MAQUINAS AGRICOLAS
IMPORTACION
Medallas de Oro y de Plata — Diplomas y Recomendaciones
TALLERES DE COMPOSTURAS
REPUESTOS
Soldadura Eléctrica y Autógena
Trilladoras de rosca de 36 hasta 54 pulgadas.
Secadores de Trigo
Prensas y Molinos para Chicha.
Molinos de Trigo
Prensas para la Vendimia.
Sopladores de Paja.
Destroncadoras a Cable
Muebles para Jardines, Columpios.
Calentadores y Cocinas Económicas.
Cocinas de Campaña.
Clasificadoras y Lavadoras de Papas.
Romanas para Bultos, Vehículos y Animales, de 100 a 20.000 kilos.
Trilladoras de Acero con dientes "VOLCAN" con embudo y soplador de 22-24-28 y 32 pulgadas.

Descremadoras "Alfa - Laval"
Y UN SURTIDO COMPLETO DE MAQUINARIAS PARA LECHERIA, OFRECE
EDUARDO RETTIG — OSORNO

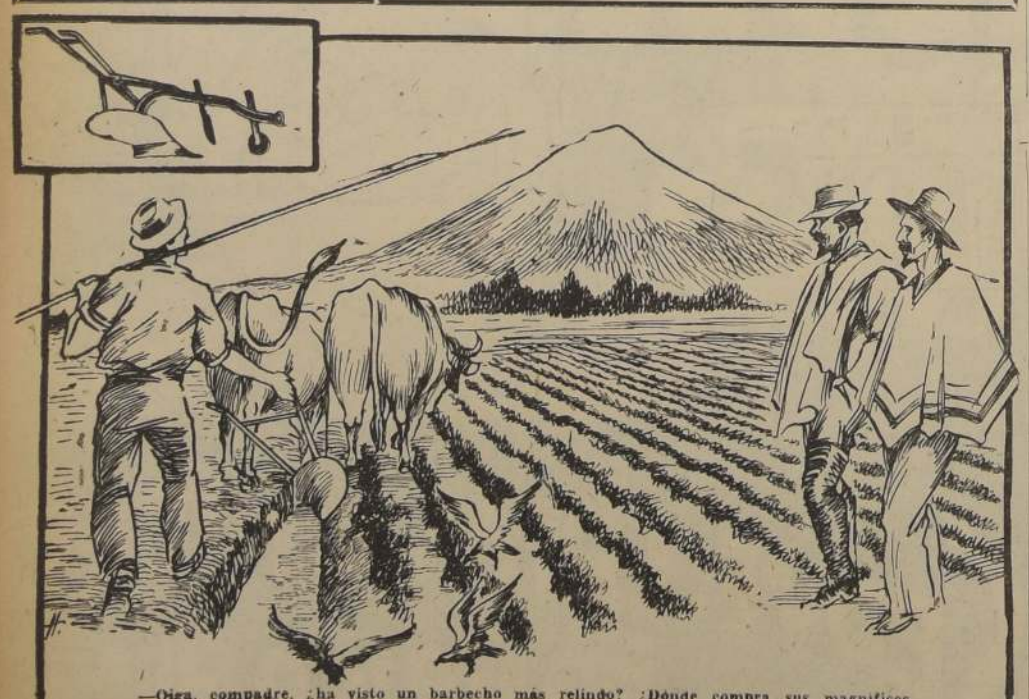
—Oiga, compadre, ¿ha visto un barbecho más relindo? ¿Dónde compra sus magníficos arados que hacen ese trabajo tan perfecto?
—Dónde va a ser, pues hombre, en la mejor fábrica, que es la de
ERNESTO SCHULZER — CALLE MACKENNA 1702 — CASILLA 534 — OSORNO

GRAN FERIA DE PUERTO VARAS

BINDER Y CIA. LTDA. — Casilla 52, Teléfono 33 — PUERTO VARAS

La nueva firma Binder y Cía Ltda., fué fundada el 1.o de mayo de 1931, y cuenta con un capital de $ 575.000. Atiende todos los alrededores del Lago Llanquihue y la zona Sur, como ser Maullín, Aysen, Chiloé, etc.

Los remates de animales se efectúan todos los días miércoles del año, con gran abundancia de ganado vacuno. Los precios, tomando su término medio, son relativamente más bajos que los de la zona Norte del país, y la diferencia de fletes a la zona Norte, queda compensada con creces en las adquisiciones que se hagan en esta Feria, por lo cual recomendamos a los señores compradores de ganado, se sirvan pasar a visitarnos, para convencerse de las ventajas que ofrece el ganado de óptima clase, en este mercado.

El número de transacciones en cada Feria, alcanza a un término medio de 600 animales vendidos.

Centurión ganó el clásico "Cuerpo de Bomberos de Santiago" en la reunión extraordinaria de ayer en el Club Hípico

Segundo a un cuerpo se clasificó Senegal delante de Ix y Maratón

SALADURA (SALPICON) Y ALIVIOL (CITOYEN), SALIERON DE PERDEDORES. — MALABAR BATIO POR CABEZA A CESAR BORGIA, EN LA DE PRODUCTOS GANADORES. — POR DISTANCIAMIENTO DE RESEDA TRIUNFO LA FAVORITA CERISE EN EL PREMIO "JOSE BESA. — EL PILOTO RUPERTO DONOSO, SUSPENDIDO POR 8 REUNIONES. — EN LAS SERIES RESTANTES SE IMPUSIERON CHATTERBOX, LIMOGES, SUGAR FLY Y POLVORIENTA

A pesar de los numerosos retiros que se produjeron en la mayoría de las competencias que integraban la cartilla de ayer en el Club Hípico, el "meet" resultó novedoso y casi todas las carreras tuvieron desarrollos interesantes y finales llenos de emoción.

En la tercera carrera se produjo el distanciamiento de Reseda por molestar y abrir en forma evidente a Cerise, y el piloto Ruperto Donoso fué suspendido por ocho reuniones extensivas al Hipódromo Chile, Valparaíso Sporting Club.

Actuó con especial fortuna el jinete Villena que consiguió cuatro bonitas victorias: Aliviol, Sugar Fly, Centurión y Polvorienta.

No se registraron grandes dividendos siendo el mejor de ellos el proporcionado por Romarín, que al clasificarse tercero en la de potrillos perdedores abonó un placé de 92.10 pesos por cinco.

EL CLASICO "CUERPO DE BOMBEROS DE SANTIAGO"

El clásico "Cuerpo de Bomberos de Santiago", y principal atractivo de la reunión, fué un holgado triunfo para Centurión que aquí sacó la "cara" por su compañero de techo Montebello, el que cotizado favorito, remató último.

Desde el primer momento las opiniones se inclinaron resueltamente por Montebello, que al final cerró con más de nueve mil ganadores para un total de 32.801 y en cambio el vencedor reunió solamente 2.979 y con el detalle que copiamos en seguida:

1. Montebello	9.223
2. Ripley	5.404
3. Ix	5.043
4. Fricadell	3.103
5. Centurión	2.979
6. Maratón	2.764
7. Mirabelle	2.176
8. Senegal	2.104
Totales	32.801

Una vez en el punto de partida, Senegal se colocó a los palos y a su siga, Montebello, Ix, Mirabelle, Centurión, Fricadell, Maratón y Ripley por el lado de afuera.

A la primera intentona del juez, el campo quedó abierto en un instante muy apropiado y Montebello surgió a la vanguardia siendo luego, dominado por Senegal el que haciendo su propio juego se cortó tres cuerpos sobre el pupilo del Macul, quedando tercero Ix y viéndose más atrás a Fricadell, Centurión, Maratón, Mirabelle y Ripley.

Sin variaciones de importancia se desarrolló la carrera hasta la recta de los mil metros: allí Montebello e Ix se aproximaron al "leader" y Maratón apareció cuarto con pequeño claro sobre Fricadell y Centurión que seguían apareados.

Senegal llegó a tierra firme, con dos cuerpos de ventaja sobre Montebello, que allí se vió incapaz para el nuevo pupilo de Cavieres, mientras Ix pretendía acercársele sin resultado.

A doscientos metros para la meta, Villena largó a Centurión y el buen hijo de Parviz de dos saltos se puso segundo para luego emparejar con Senegal al que también dominó sin lucha, rematando el recorrido en la mejor acción y cuando conservaba un cuerpo de ventaja sobre el descendiente de Parabrisa.

El tercer lugar, a pescuezo, lo conservó Ix delante de Maratón, 5.o Ripley; 6.o Fricadell; 7.o Mirabelle y 8.o y último, Montebello.

En 2.14, recorrió el vencedor y fué conducido por Ismael Villena.

LAS PRUEBAS ORDINARIAS

PRIMERA CARRERA

La primera carrera, premio José Luis Claro, condicional sobre una milla para potrancas de 3 años que no hubieran ganado, se resolvió lógicamente, correspondiendo el triunfo a la gran favorita Saladura que se impuso en forma aplastante delante de Kalafa y Kanazaba.

Saladura, aprovechándose de una partida favorable se destacó en punta cortada 3 cuerpos sobre Ammonia, quedando tercera Omaha y a continuación Sea Star, Kanazaba y al fondo Kalafa.

La puntera llegó a tierra derecha con la ventaja adquirida en los primeros tramos y sin encontrar enemigos se fué al disco en cómoda acción, imponiéndose por ancho margen sobre Kalafa que al final avanzó débilmente. Tercera, a 1 1|2 cuerpo, fué Kanazaba—un dato muy corrido—y cuarta, Omaha. 5.a Sea Star; 6.a, Chamuscea y 7.a y última, Ammonia.

SEGUNDA CARRERA

Abonando el buen "sport" de 73.70 pesos por 5, se impuso Aliviol en la 2.a carrera, quedando fuera del marcador los favoritos Niblinto y Mister Lee.

Sin demora funcionaron las cintas y Romarín pasó a la vanguardia seguido de cerca por Caronte, el que precedía a Aliviol, Habla Mucho, Sun God, Quivolgo, Zanzíbar, Niblinto, Míster Lee y Aguacero, que se retacó a poco de mover. En la recta de los mil metros, Aguacero en prematuro avance se colocó cuarto y Míster Lee quedó en último término. Una vez en la recta final, Aliviol cayó sobre Romarín al que dominó frente a las galerías. En los últimos tramos se hizo presente Habla Mucho, pero sin otro resultado que clasificarse segundo a 1 cuerpo del pupilo de Yáñez. El tercer lugar, a 1 1|2 cuerpo, lo conservó el "out-sider" Romarín, que abonó un placé de 92.10 pesos por 5. Cuarto, Sun God. 5.o Niblinto, que como de costumbre le faltó distancia. 6.o Míster Lee, que no corrió derecho en ninguna parte. 7.o Quivolgo el gran precio del año pasado; 8.o Zanzíbar; 9.o Caronte y 10.o y último lejos, Aguacero.

TERCERA CARRERA

Por distanciamiento de Reseda, ganó la favorita Cerise la 3.a carrera, premio José Besa, handicap sobre una milla.

Sin dificultad fué puesto en acción el pequeño grupo y Khamil pasó a señalar rumbos seguido de Reseda, Gin Sower, One Penny y Cerise. Cubiertos los primeros 300 metros, Gin Sower dominó al puntero y rápidamente se cortó 5 cuerpos sobre el lote que seguía encabezado por Khamil. Al girar la curva, el puntero se abrió a media cancha y allí Khamil con Reseda le dieron alcance. Frente a las populares Reseda fué largada en demanda del disco al tiempo en que Cerise atropellaba desde el fondo. La pupila del corral Bouquet se defendió con guapeza, pero al final desvió su línea de carrera y el piloto Flores "levantó" a Cerise como para justificar el reclamo que es de rigor. En tales condiciones, Reseda llegó al disco con más de un cuerpo sobre su rival, clasificándose tercera One Penny a 2 largos delante de Gin Sower. Quinto y último Khamil.

De regreso al pesaje el piloto de Cerise reclamó en contra de la ganadora, la que fué distanciada al segundo lugar después de corta deliberación de la Junta de Comisarios.

CUARTA CARRERA

La cuarta carrera, premio Manuel Antonio Matta, handicap sobre dos mil metros, fué un holgado triunfo para Chatterbox, que precedió en el disco a Vert Galant y el favorito Sandial.

En buen momento se dió la señal, y Burinot, Sandial y Calcedonia se empeñaron en lucha por el primer lugar, viéndose más atrás a Palpi, Picoltué, Chatterbox Vert Galant, Sunflower, y con Augusto y Viatka al fondo. Los tres punteros llegaron hasta la recta final casi en una línea; allí desaparecieron dando paso a Vert Galant que rápidamente se distanció del grupo. Oportunamente Canales largó a Chatterbox, el que después de corta lucha dió alcance a Vert Galant, para batirlo al galope por dos cuerpos. El tercer lugar a tres cuerpos, lo ocupó Sandial, delante de Westfalia. 5.o Picoltué; 6.o, Burinot; 7.o, Sunflower; 8.o, Viatka; 9.o Palpi; 10.o Augusto, y última, Calcedonia, cotizada en segundo lugar.

QUINTA CARRERA

La quinta carrera, premio Máximo Arguelles y que correspondía a la primera serie del handicap de velocidad, quedó reducida a tres rivales: Limoges, Alciste y Gineta. El triunfo correspondió a la favorita Limoges, conducida por Juan Zúñiga.

El piquet se dió rápidamente y Gineta se destacó a la punta seguida de cerca por Limoges, quedando a dos cuerpos Alciste.

En los comienzos de tierra derecha, Limoges presentó lucha a Gineta a la que pudo dominar después de larga pelea, desprendiéndose solamente al final, para precederla en el disco por tres cuartos de cuerpo.

Tercera y última, a tres cuerpos, fué Alciste.

SEXTA CARRERA

La sexta carrera, premio Manuel Recabarren, también handicap sobre mil metros, tuvo un estrechísimo final entre Sugar Fly y Linajudo, correspondiendo el triunfo a la yegua por media cabeza.

Cutama aprovechando su reconocida ligereza, se destacó en punta cortada tres cuerpos sobre Sugar Fly, la que precedía a Venenito, Flecha de Oro. Como le Vá y Linajudo. La puntera siguió firme en punta durante la mayor parte de la recta final. A cien metros para el disco la hija de Almodóvar decayó en su acción, momento que aprovechó Sugar Fly para descontar el terreno, al tiempo en que Linajudo iniciaba poderoso rush por un pequeño claro del lado interior. Dominada Cutama, la prueba quedó circunscrita a Sugar Fly y Linajudo que llegaron al marcador casi en una línea con media cabeza de ventaja para la yegua. El tercer lugar a medio cuerpo lo conservó Cutama, delante de Flecha de Oro; 5.o, Como le Vá y 6.o, y último, Venenito.

OCTAVA CARRERA

A continuación del clásico tocó su turo al premio Somás Smith condicional sobre 1.100 metros para caballos de tres años ganadores y que tuvo un interesante final entre Malabar y César Borgia, correspondiendo el triunfo al primero, mientras el favorito Safari remataba último.

En buenas condiciones se despachó el grupo y Flitas picó a la punta seguido de Convallaria, Malabar, Safari, César Borgia y Lady Macbeth al fondo.

Al girar la curva, César Borgia se deslizó por los palos apareciendo en la recta en una línea con Flitas al que luego dominaba sin mayor esfuerzo. No tardó en hacerse presente Malabar, el que necesitó de todos sus esfuerzos para derrotar al pupilo de Inda por una cabeza. El tercer lugar a dos cuerpos, lo conservó Flitas, delante de Convallaria; 5.o, Lady Macbeth y 6.o y último, Safari.

NOVENA CARRERA

Clausuró la reunión el premio Enrique Meiggs, handicap sobre una milla, y en donde se impuso Polvorienta sobre Blasco en violento rush final.

Ordenada la salida, Old England surgió a la vanguardia, cortada un cuerpo sobre Cuádriga le que precedía estrechamente a Hero. Blasco, Zane Grey y quedando los demás escalonados con Sublime y Estupendo en los últimos lugares. Cubiertos los primeros 400 metros, Zane Grey pasó al lugar de honor y Sublime apareció quinto detrás de Blasco. Una vez en la tierra derecha, Blasco dominó a Zane Grey y cuando el triunfo del Maidstone parecía un hecho, surgió desde el fondo en violento "rush" Polvorienta y metros antes del disco dominó al caballo batiéndolo por tres cuartos de cuerpo. El tercer lugar a uno y medio cuerpo, lo conservó Zane Grey delante de Quadrant.

El piloto Misael Villena que aquí conquistaba su cuarto triunfo de la tarde, fué aplaudido con entusiasmo.

NOTICIAS DIVERSAS

Primera carrera.— Se presentó E. Canales (Omaha), a dar cuenta que la yegua venía cargándose a los palos.

Segunda carrera.— Se presentó A. Gutiérrez, (Mister Lee) a dar cuenta que el caballo venía cargándose para dentro, en la tierra derecha.

El Juez de partida cambió de colocación en las huinchas a Aliviol y Sun God.

Tercera carrera.— Reclamó P. Flores (Cerice), contra R. Donoso (Reseda IV) por abrirlo y molestarlo en la tierra derecha. Oídas las declaraciones de los jinetes y lo visto por los señores Comisarios, se acordó alterar el órden de llegada, quedando primera Cerice y segunda Reseda IV y suspender al jinete R. Donoso por ocho reuniones extensivas al Hipódromo Chile y Valparaíso Sporting Club.

Cuarta carrera.— Reclamó D. Neira (Sunflower contra J. Gaete (Westfalia) por molestarlo al entrar a lo derecho, no se dió lugar.

Reclamó J. Becerra (Burinot) contra M. Ocampo (Sandial) y este contra J. Becerra (Burinot) por molestarse en la tierra derecha, no se dió lugar.

La Junta de Comisarios acordó que para inscribir al caballo Palpi, debe presentar certificado de veterinario, por haber llegado manco por segunda vez.

Sexta carrera.— El Juez de partida dió cuenta que cambió de colocación en las huinchas a Venenito.

Reclamó J. Donoso (Linajudo) contra M. Villena (Sugar Fly) por molestarlo en la recta y cerca de la meta. Oídas las declaraciones de los jinetes y de los jueces de cancha se acordó no dar lugar al reclamo, y se multó en $ 50, a J. Donoso por reclamar sin fundamento.

Séptima carrera.— Reclamó E. Canales (Ix) contra M. Villena (Centurión) por cortarle su línea de carrera frente a las galerías. Se suspendió a M. Villena por dos reuniones.

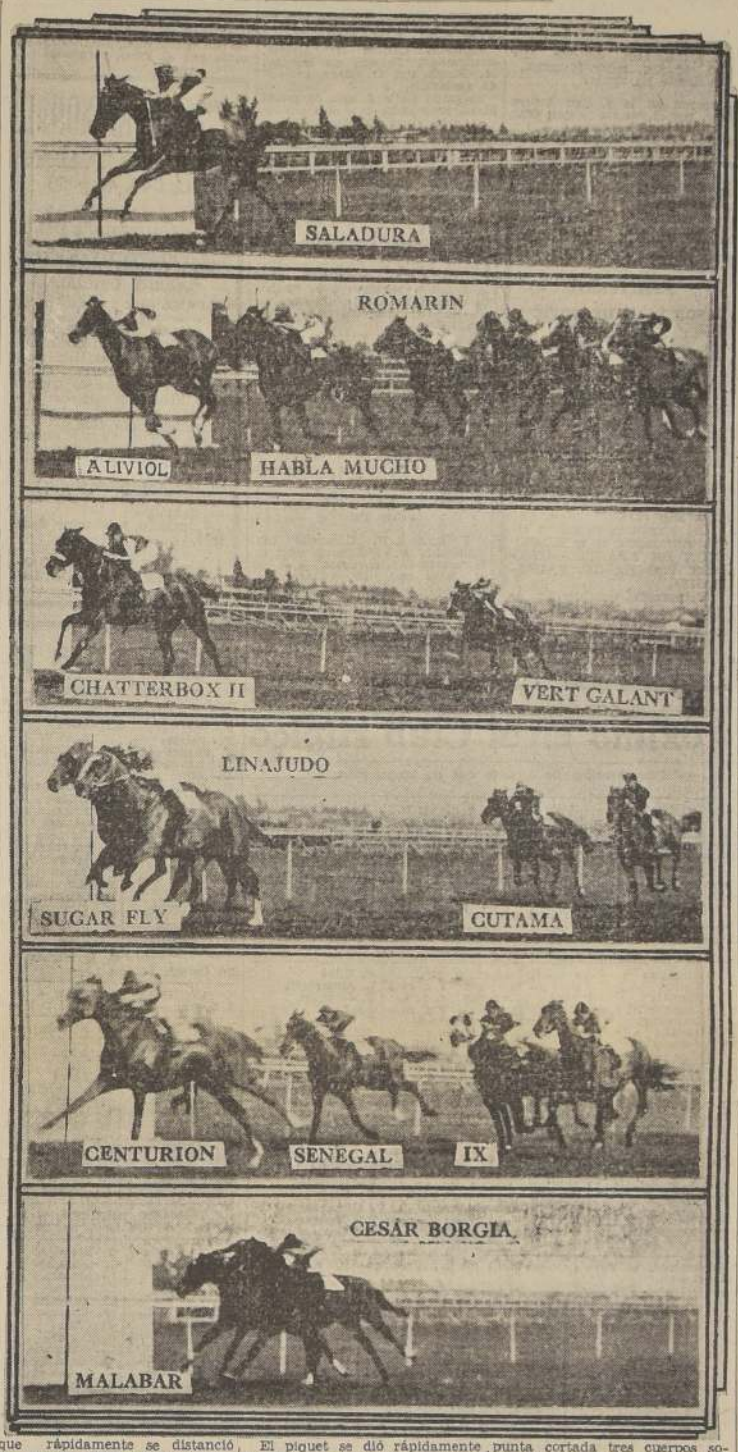

HOY Y MAÑANA
LA CATEDRAL
CABALLERO
Buen ZAPATON
Color café y negro, doble suela.
40 pesos par
UN GRAN LOTE
de Zapatones emplantillados a MANO, muy buena clase.
55 pesos par
GRANDES SALDOS
de calzado en CUEROS IMPORTADOS. Números: 39, 40 y 41,
PESOS 70, PESOS 85, y pesos 100.
CALZADO
para niños, doble suela, precios
REGALADOS
NIÑOS
UN GRAN LOTE DE SANDALIAS café. Números grandes,
12 pesos par
SANDALIAS
Muy bonito modelo. Blanco y café. N.os 22 al 25,
Pesos 15 par
SANDALIAS
Doble suela. Blanca y café. N.os 26 al 29,
Pesos 19 par
SANDALIAS
Suela doble y DOS COSTURAS. Goma CREPEE IMPORTADA. N.os 26 al 29,
Pesos 26 par
N.os 30 al 33,
Pesos 30 par
¡¡TODO EL CALZADO A LA CALLE!!
LA CATEDRAL
LA ZAPATERIA MAS GRANDE DE SANTIAGO. PLAZA DE ARMAS 416. EDIFICIO DEL PALACIO ARZOBISPAL.

CURSO DE TAQUIGRAFIA GREGG.
Instituto Torrealba
Moneda 1351
Aproveche las pocas horas que quedan.

Vino Cazitua Braun
Linderos

Gillette
De curva perfecta, de tensión correcta
En esta máquina las hojas Gillette afeitan a las mil maravillas
Gillette

Subasta Pública
EMPRESA ELECTRICA DE ZAPALLAR

De acuerdo con lo dispuesto en el decreto N.o 4,297, de 30 de septiembre último, expedido por el Ministerio del Interior, y en conformidad a lo establecido en el artículo 58 de la Ley General de Servicios Eléctricos, se transferirá en subasta pública la concesión y bienes afectos para explotar el servicio público de distribución de energía eléctrica para alumbrado y usos industriales del pueblo de Zapallar, del departamento de Petorca.

La subasta se efectuará el día 30 del mes en curso, a las 16 horas (4 de la tarde), en la sala del Director General de Servicios Eléctricos.

Bases y antecedentes pueden solicitarse en la Secretaría de la Dirección General de Servicios Eléctricos, calle Monjitas N.o 478.

EL DIRECTOR GENERAL DE SERVICIOS ELECTRICOS.

Santiago, noviembre 20 de 1937.

RESULTADOS GENERALES DE LAS CARRERAS DE AYER (PISTA LIVIANA)

Primera carrera.— Premio JOSE LUIS CLARO.— 1,600 metros.— $ 9,000 al 1.o; $ 2,200 al 2.o, y $ 1,100 al 3.o.

	G.	P.
1.o SALADURA, con 54 kilos, por Salpicón y Sungallia, del stud Sta. Isabel, jinete A. Gutiérrez	4504	4127
2.o Kalafa 54, R. Donoso	1673	649
3.o Kanazaba 54, O. Ulloa	2230	1044
4.o Omaha 54, E. Canales	1265	702
0 Ammonia 51, V. González	384	184
0 Chamuscao 52, C. Leiva	90	67
0 Sea Star 52, M. Ocampo	589	521
	10735	7274

Ganado por 3 cuerpos; el 3.o a 1 1|2 cuerpos.
Tiempo: 1'37" 2|5.
Preparador del ganador, H. Pérez.
No corrió La Lela.

DIVIDENDOS

Ganador de Saladura	$ 10.10
Placé de Id.	5.80
Id. de Kalafa	10.40

Segunda carrera.— Premio ANGEL CUSTODIO GALLO.— 1,600 metros.— $ 9.000 al 1.o; $ 2,200 al 2.o; $ 1.100 al 3.o, y $ 450 al 4.o.

	G.	P.
1.o ALIVIOL con 56 kilos, por Citoyen y Parabrisa, del señor David Yáñez, jinete M. Villena	1185	1125
2.o Habla Mucho 56, M. Quezada	3097	2352
3.o Romarín 56, J. Carrasco	187	145
4.o Sun Good 56, J. A. Herrera	1135	540
0 Aguacero 56, J. Donoso	195	179
0 Caronte 56, L. Muñoz	56	49
0 Mister Lee 56, A. Gutiérrez	5419	2041
0 Niblinto 56, R. Donoso	8362	5927
0 Quivolgo 53, L. Salas	367	309
0 Zanzíbar 56, O. Ulloa	543	510
	20546	13177

Ganado por 1 cuerpo; el 3.o a 1 1|2 cuerpos.
Tiempo: 1'38" 4|5.
Preparador del ganador, David Yáñez.
No corrió Escorial, 56

Ganador de Aliviol	$ 73.70
Placé de Id.	16.20
Id. de Habla Mucho	16.40
Id. de Romarín	92.10

Tercera carrera.— Premio JOSE BESA.—1,600 metros.—$ 8,000 al 1.o; $2.000 al 2.o.

	G.	P.
1.o CERISE, con 61 kilos, por Garrote y Cerva, del señor A. Heskett, jinete P. Flores	7812	1709
2.o Resedá IV 52, R. Donoso	3402	1321
3.o One Penny 51, J. Zúñiga	2733	1264
4.o Gin Sower 45, M. Ocampo	1556	560
0 Khamil 48, J. Donoso	1971	914
	17474	5768

Ganado por 1 1|2 cuerpos; el 3.o a 2 cuerpos.
Tiempo: 1'35" 3|5.
Preparador del ganador, D. Sotomayor.
No corrió Priam, 45.
Nota: Ganó Resedá y fué distanciada al 2.o lugar.

DIVIDENDOS

Ganador de Cerise	$ 9.80
Placé de Id.	7.70
Id. de Resedá	8.80

CUARTA CARRERA. — Premio M. A. MATTA. — 2.000 metros. — $ 9.000 al 1.o; $ 2.200 al 2.o; y $ 1.100 al 3.o.

	G.	P.
1.o CHATTERBOX II, con 45 kilos, por Sparus y Box O'Tricks, del corral Solferón, jockey E. Canales	4263	2721
2.o Vert Galant 44, J. Marchant	873	733
3.o Sandial 46, M. Ocampo	5644	3146
4.o Westfalia 44, J. Gaete	1196	811
o Sunflower 49, D. Neira	3628	1710
o Picoltué 46, R. Zamudio	1675	897
o Burinot 45, J. R. Becerra	2930	1772
o Calcedonia 45, M. González	4640	2351
o Viatka 45, J. Rodríguez	1352	1518
o Augusto 43, C. Orellana	394	150
o Palpi 44, L. Galaz	187	220
	26512	15524

Ganado por: 2 cuerpos; el 3.o a 3 cuerpos.
Tiempo: 2.3 4|5.
Preparador del ganador: C. Scaia.
No corrió: Vividorcita.

DIVIDENDOS

Ganador de Chatterbox	$ 26.30
Placé de id.	9.—
Id. de Vert Galant	20.—
Id. de Sandial	8.30

QUINTA CARRERA. — Premio MAXIMO ARGUELLES. — 1.000 metros. — $ 7.000 al 1.o;

	G.	P.
LIMOGES con 33 kilos, por Maidstone y Porcelana II, del señor Jorge Carrasco, jinete J. Zúñiga	6224	
2.o Gineta II, 48, J. Donoso	4807	
3.o Alciste 53, P. Flores	2250	
	14312	

Ganado por: 3|4 de cuerpo; el 3.o a 3 cuerpos.
Tiempo: 58" 1|5.
Preparador del ganador: J. Carrasco.
No corrieron: California 58; Panchomé 48; Chadina 45; Felicote 44 y Pendenciero 44.

DIVIDENDOS

Ganador de Limoges	$ 9.70

SEXTA CARRERA. — Premio MANUEL RECABARREN. — 1.000 metros. — $ 6.500 al 1.o; $ 1.600 al 2.o.;

	G.	P.
1.o SUGAR FLY con 53 kilos, por Leteo y Sugar Bird, del señor H. Anguita, jockey M. Villena	8823	3267
2.o Linajudo 51, J. Donoso	2757	1194
3.o Cutama 45, J. Marchant	5894	2611
4.o Flecha de Oro 48, M. Ocampo	5055	2901
o Cómo le Va 52, O. Ulloa	5783	2452
o Venenito 49, T. Jaciel	1710	800
	30022	13225

Ganado por: 1|2 cabeza; el 3.o a 1|2 cuerpo.
Tiempo: 58 4|5.
Preparador del ganador: L. A. Yáñez.

No corrieron: Moscatel, Castelar, Finura y Cómo se Pide.

DIVIDENDOS

Ganador de Sugar Fly	$ 14.50
Placé de id.	10.20
Id. de Linajudo	19.20

Séptima carrera.—premio CUERPO DE BOMBEROS DE SANTIAGO.—2.200 metros.—$ 15.000 al 1.o; $ 3.000 al 2.o y $ 1.500 al 3.o

	G.	Pl.
1.o CENTURION, con 60 kilos, por Parwiz y Cerva, del corral Coronach, jockey M. Villena	2979	997
2.o Senegal 52, J. Carrasco	2104	893
3.o Ix 45, E. Canales	5043	1851
4.o Maratón 54, A. Gutiérrez	2764	1097
0 Montebello 51, J. Zúñiga	9228	3573
0 Ripley 50, O. Ulloa	5404	2077
0 Fricadell 47, J. Donoso	3103	1030
0 Mirabelle II 44, M. González	2176	1090
	32801	12608

Ganado por 1 cuerpo; el 3.o a pescuezo.
Tiempo: 2.14
Preparador del ganador: H. Pérez.
Corrieron todos.

DIVIDENDOS

Ganador de Centurión	$ 11.40
Placé de Id.	16.70
Placé de Senegal	18.—
Placé de Ix	11.30

Octava carrera.— Premio TOMAS SMITH.— 1.100 metros.— $ 8.000 al 1.o; $ 2.000 al 2.o

	G.	Pl.
1.o MALABAR, con 56 kilos, por Tagore y Sierra Leona, del señor G. Tejeda, jockey J. Carrasco	5310	1887
2.o César Borgia 53, C. Leiva	5155	1730
3.o Flitas 53, J. 2.o Olivares	1892	826
4.o Convallaria 51, R. Zamudio	2345	1181
0 Safari 56, J. Herrera	10575	2869
0 Lady Macketh 51, A. Villarroel	1003	449
	26280	8942

Ganado por cabeza; el 3.o a 2 cuerpos.
Tiempo: 1.5
Preparador del ganador: J. Cavieres.
No corrieron Boxeador, Ismallow, Jónico, Soledad, Monteur, Rodolfo, Trafalgar, Mary Am y Rovena.

DIVIDENDOS

Ganador de Malabar	$ 21.—
Placé de Id.	10.30
Placé de César Borgia	10.80

Novena carrera.— premio ENRIQUE MEIGGS.—1.600 metros.— $ 7.000 al 1.o; $ 1.800 al 2.o y $ 900 al 3.o

	G.	Pl.
1.o POLVORIENTA, con 56 kilos, por Camacho y Pólvora, del señor Joaquín Rodríguez, jinete M. Villena	4648	2064
2.o Blasco 56, P. Flores	6026	873
3.o Zane Grey 57, J. Zúñiga	3166	1484
4.o Quadrant 53, L. Ahumada	4035	1744
0 Friburgo 60, J. Silva	3136	1151
0 Sublime 58, J. Carrasco	3947	1704
0 Campo Falso 52, O. Ulloa	8120	3038
0 Estupendo 49, F. Santander	4102	1546
0 Old England 48; J. Donoso	1979	827
0 Hero 45, M. Ocampo	3120	1069
0 Cuádriga 44, R. Zamudio	894	499
	43173	16999

Ganado por 3|4 de cuerpo; el 3.o a 1 1|2 cuerpo.
Tiempo: 1.36 2|5.
Preparador del ganador: Joaquín Rodríguez.
No corrieron: Trafalgar, Carlos Martel, César Borgia y Camarera.

DIVIDENDOS

Ganador de Polvorienta	$ 39.50
Placé de Id.	12.30
Placé de Blasco	13.—
Placé de Zane Grey	15.15

DIRECCION GENERAL DE APROVISIONAMIENTO DEL ESTADO

Solicitanse propuestas públicas por el siguiente forraje, puesto en las distintas Comisarías de las Prefecturas de Carabineros que se indican:

	Pasto qq. Mt.	Cebada o avena qq. Mt.
Prefectura de Tarapacá	6.680	3.340
Prefectura de Antofagasta	5.600	2.800
Prefectura de Atacama	2.640	1.320
Prefectura de Coquimbo	5.280	2.640
Prefectura de Aconcagua	4.080	2.040
Prefectura de Valparaíso	9.940	4.970
Prefectura de Santiago	16.020	8.010
Prefectura Rural de Santiago	15.520	7.760
Prefectura de O'Higgins	5.760	2.880
Prefectura de Colchagua	3.960	1.980
Prefectura de Curicó	2.920	1.460
Prefectura de Talca	6.500	3.250
Prefectura de Linares	2.940	1.470
Prefectura de Maule	2.320	1.160
Prefectura de Ñuble	5.640	2.820
Prefectura de Concepción	7.260	3.630
Prefectura de Arauco	2.560	1.280
Prefectura de Bío-Bío	4.740	2.370
Prefectura de Cautín	10.600	5.300
Prefectura de Valdivia	6.020	3.010
Prefectura de Chiloé	3.520	1.760
Prefectura de Aysen	2.080	1.040
Prefectura de Magallanes	1.940	970
Escuela de Carabineros	12.240	6.120
TOTALES	146.760	73.380

Además se solicitan 4.000 quintales métricos de paja larga, para la Escuela de Carabineros y 1.500 quintales métricos de pasto puesto en Almacén Matucana, Matucana 200, en Santiago.

Las propuestas se abrirán en la Dirección General de Aprovisionamiento del Estado, Amunátegui N.o 66, EL DIA 15 DE DICIEMBRE DE 1937, A LAS 15 HORAS.

Bases y antecedentes en la Sección Adquisiciones de dicha Dirección.

EL DIRECTOR GENERAL.

Tribunales de Justicia

CORTE SUPREMA

Causas vistas el Miércoles 24 de Noviembre de 1937

Primera Sala. — Relator señor Illanes

Continuó y quedó en acuerdo la segunda de ayer, Palmira Ferrera de G. con Orlando Chigliotto.
1 Trámite.
2 Sin personal.
3 Suspendida.
4 José Repetto R. contra Agustín Dapelo. Acuerdo. Ministro redactor, señor Campos.
Las demás no vistas.
Alegaron en la continuación don Armando Silva, por el recurso y don Domingo Godoy, contra el recurso; en la 4, don Armando Silva.

Segunda Sala. — Relator señor Varas

1 Sin Tribunal.
2 Octavio Larraín con Sociedad Grob y Cía. Ltda. Acuerdo. Ministro redactor, señor Figueroa.
Las demás no vistas.

Alegaron en la 2, don Arturo Yávar, por el recurso y don Otto Krahn, contra el recurso.
Fallos del acuerdo: Queja de la Compañía Chilena de Fósforos. Sin lugar.
Recurso de Inaplicabilidad de Carlos Melo Cruz y otro. Sin lugar.

CORTE DE APELACIONES

Primera Sala. — Relator señor Pemjean

1 Infracción Ley de Elecciones (D), aprobada; 2 Infracción de Elecciones (D), aprobada; 3, 7 y 12 Sin estado; 4, 5 y 11 Trámite; 6 Posesión efectiva de S. Narváez (A), confirmada; 8 Casa Comercial Britanisky con D. Yaffé (A), confirmada; 13 T. Bustos con B. Gruhn (A), sin lugar deserción; 16 H. Aguirre con L. Contreras (A), confirmada.
Las demás suspendidas.
Agregada: Contra G. Arrieta, confirmada. Fallada en cuenta: M. Frank con O. Haer, desistida apelación.
Alegaron en la 6, don Armando Maza, revocando, con don Gustavo de la Torre, confirmando; en la 8, don Guillermo Celedon, confirmando; en la 10, don Rogelio Corvalán, confirmando. La 10 de la tabla, L. Lattore con E. de Mesa (A), aprobada.

Segunda Sala. — Relator señor Fuenzalida

1 Contra H. Pavéz (D), revocada; 2 Contra C. Cornejo (D), confirmada; 4 H. Urrutia con Fisco (D), alegatos pendientes para la próxima semana; 5 J. Weinstein con Cía. Minera Corocoró de Bolivia (D), alegatos pendientes; 6 Trámite.
Las demás no vistas o suspendidas.
Agregada: Contra C. Escobar y otros, revocada. Acuerdo y diligencias, continuación L. F. Rencoret con A. Cavada y otros.
Alegaron en la agregada, don Alfonso Freile Larrea, revocando; en la 5, don José Dionisio Correa con don Jorge Barcelo; en la continuación, don Guillermo Rossel con don Pedro Ortiz y con Víctor Delpiano.

Tercera Sala. — Relator señor Poblete

1 Robo a P. Zambelle (A), aprobada; 2 V. Alvarez con C. Navarrete (A), aprobada; 3 C. de D. Vera con M. Villar (A), acuerdo; 4 S. Briones con G. Agüero (A), acuerdo; 5 S. Briones con G. Agüero (A), acuerdo; 6 R. Aviles con V. Rojas (D), mandada completar; 7 Sin estado; 10 y 13 Trámite; 15 y 16 Mal anunciadas.
Las demás no vistas o suspendidas.
Agregada: Con F. Pallaoro, aprobada. Del acuerdo: confirmada, contra A. González.

Alegaron en la 4, don Darwin Rossel con don Carlos Pansky; en la 4 y 5, don Federico Brunner con don Francisco Rojas Taborga.

Cuarta Sala. — Relator señor Vásquez

1 Contra J. Tapia y otro (A), desierta; 2 M. Vásquez con J. González.
Las demás no vistas o suspendidas.

Agregada: Contra I. Osorio y otros, confirmada; contra A. Cornejo y otros, confirmada. Pendiente la 4.a de ayer. Del acuerdo: T. Thayer y otro con Municipalidad de Santiago, confirmada con declaración; E. Cisternas y otros con el Fisco, revocada.

Quinta Sala. — Relator señor Puebla

1 Contra N. N. y N. N. (A), aprobada; 2 Contra C. Bacigalupo (D), revocada; 5 M. Villar con J. de D. Vera (A), confirmada; 6 Sin Tribunal.
Las demás no vistas o suspendidas.
Agregada: Contra J. Segura, aprobada. Acuerdo las pendientes, 4 y 5 de ayer. Del acuerdo: Bozzalla y Cía. con C. Gallardo, revocada y confirmada; Partición E. Sánchez, confirmada.

Alegaron en la 2, don Benjamín de la Barra con Jorge Wilson; en la 5, don Carlos Sánchez, confirmando; en la continuación de la 4 y 5 de ayer, don Teodoberto Alvarez con don Carlos Vicuña y don Hernán Castillo.

Armada Nacional

Propuestas Públicas N.os 39 y 43.

APERTURAS:

DESDE EL 15 DE NOVIEMBRE AL 2 DE DICIEMBRE DE 1937, SEGUN INDICACIONES AVISO "DIARIO OFICIAL"

LLAMASE la atención hacia el Aviso que publica el "Diario Oficial", pidiendo Propuestas Públicas por diversos artículos de uniformes para oficiales, equipo y vestuario para tripulación, y jabón destinado al abastecimiento del almacén respectivo, año 1938.
Las aperturas se harán simultáneamente en la DIRECCION DE ABASTECIMIENTOS, Prat N.o 620, VALPARAISO.
Valparaíso, octubre 28 de 1937.

EL DIRECTOR DE ABASTECIMIENTOS DE LA ARMADA.

SI A USTED LO MOLESTA LA PICAZON DE LA URTICARIA

Tome una dosis del

Hepático Biliar "ETOS"

Sus notables resultados los experimentará en cuestión de horas.

ARMADA NACIONAL

Propuestas Públicas N.os 44, 45 y 56

APERTURAS: EL 9 DE DICIEMBRE 1937, A LAS 15.00, 16.00 y 17.00 HORAS, RESPECTIVAMENTE, SEGUN INDICACIONES DEL "DIARIO OFICIAL".

LLAMASE la atención hacia el Aviso que publica el "Diario Oficial", pidiendo Propuestas Públicas por diversos metales, mercería, mecánica, cristalería, quincallería, lozas, lienzos y servicio de cocina, para abastecimiento del Almacén respectivo, Arsenal Valparaíso, año 1938.
"Los folletos y demás especificaciones pueden obtenerse en la Dirección de Abastecimientos, Valparaíso, Comandancia en Jefe Apostadero Naval Talcahuano y Subsecretario Marina, Santiago.
Valparaíso, noviembre 2 de 1937.

EL DIRECTOR DE ABASTECIMIENTOS DE LA ARMADA.

ARMADA NACIONAL

Propuestas Públicas N.os 46 y 48|50

Llámase la atención hacia el Aviso que publica el "Diario Oficial", pidiendo Propuestas Públicas por artículos navales, lubricantes, aceites, pinturas y barnices, jabón, velas, hojalatería y lamparería, para abastecimiento del ARSENAL DE VALPARAISO, año 1938.
Los folletos y demás especificaciones pueden obtenerse en la DIRECCION DE ABASTECIMIENTOS en VALPARAISO, COMANDANCIA EN JEFE DEL APOSTADERO NAVAL DE TALCAHUANO y SUBSECRETARIA DE MARINA, EN SANTIAGO.
Valparaíso, Noviembre 4 de 1937.
EL DIRECTOR DE ABASTECIMIENTOS DE LA ARMADA.

Propuestas

Pídense propuestas públicas por un transformador reductor de corriente alterna trifásica.
Bases y antecedentes en la secretaría de la Tesorería Municipal.
Santiago, 22 de noviembre de 1937.
EL TESORERO MUNICIPAL.

Armada Nacional

AVISO N.o 34

Se pone en conocimiento de los interesados que el pedido de propuestas por aceite [...] bricante Nomenclatura [...] que figura en las propuestas públicas N.os 31 y 48, cuyas aperturas se han fijado para el 29 de noviembre y 1.o de diciembre, respectivamente, ha dejado sin efecto, por haberse confeccionado nuevas especificaciones.
Se solicitará este artículo en una nueva propuesta especial que se avisará oportunamente, y las nuevas especificaciones pueden ser consultadas en esta Dirección.

EL DIRECTOR DE ABASTECIMIENTOS DE LA ARMADA.

EL SECRETO DE LA FORTUNA

¿QUIERE GANAR A LA LOTERIA?

LA ASTROLOGIA ofrecele la RIQUEZA. Indique su fecha de nacimiento y recibirá GRATIS "El Secreto de la Fortuna" que le dará los números para Ganar en Loterías y también "LA LLAVE DE [...]" que le facilitará los medios para tener suerte en todo [...] Vencer en Amores, Triunfar en Negocios y alcanzar Dicha [...] Remita su dirección y UN PESO en sellos. - Prof. PAKCHANG [...] Gral. MITRE 2241 - ROSARIO (Sta. FE) - (REP. ARGENTINA)

"PROPUESTAS DE FORRAJE"

I. DIVISION DE EJERCITO

SOLICITANSE PROPUESTAS PUBLICAS PARA LA PROVISION DE ESPECIES FORRAJERAS A LAS UNIDADES DE LA I. DIVISION DE EJERCITO, DURANTE EL PERIODO, COMPRENDIDO ENTRE EL 1.o DE ABRIL DE 1938 Y EL 31 DE MARZO DE 1939.
LAS INDICADAS PROPUESTAS SERAN ABIERTAS EL DIA MIERCOLES 15 DE DICIEMBRE PROXIMO, A LAS 16 HORAS, EN LAS OFICINAS DEL CUARTEL GENERAL DE LA DIVISION.
BASES Y ANTECEDENTES EN LA INTENDENCIA DIVISIONARIA.

El Comandante en Jefe de la I. División.

Las carreras del domingo próximo en el Club Hípico

PRIMERA CARRERA, a la 1.50 P. M. — Premio UMBRIA. — 1,500 metros. — Para caballos de 3 años que no hayan ganado. Peso: 56 kilos. — Premio: $ 9.000 al primero.

E. Núñez	C. Bravo	1 Gatito	56	3	Buñuelito	Gatita	Rojo; zig zag y g. verde.	Siemprevivas
F. Peralta	L. A. Morgado	2 India Lacia	56	2	Last Cyllene	India Buena	Azul mar.; b. gris perla.	Quijote
L. A. Figueroa	J. M. Godoy	3 Mística	56	4	Last Cyllene	Miss Reivers	Amarillo; b. y g. café.	Alianza
F. Guzmán	J. Donoso	4 Pampero	56	9	Paparrabias	Antilla	Rojo tir. neg.; m. r., g. bl.	Mar del Plata
J. Cavieres	J. Carrasco	5 Parasol	56	7	Maldstone	Pedrada	Azul: banda y gorra rojo.	P. Rojas
E. Cáceres	M. Ocampo	6 Roederer	56	10	Agorero	Reverenda	Rojo: m. amar., g. azul.	La Favorita
A. Breque	O. Ulloa	7 Tintoretto	56	5	Nid d'Or	Antioquia	Blanco, tirantes y g. verde.	C. Covarrubias
D. Sandoval	M. Villena	8 Bombita	54	6	Almodóvar	Pochocha	Azul y bl. list., g. roja.	D. Urrutia
H. Pérez	J. Zúñiga	9 Jagüey	54	8	Poor Chap	La Gitana	Verde y bl., m. bl., g. neg.	San Juan
J. F. Salinas	A. Vidal	10 Omaha	54	1	Falso Dios	Walpurgis	Verde: estr., m. y g. negro.	Cubano

SEGUNDA CARRERA, a las 2.20 P. M. — Premio UNEEDA. — 1,500 metros. — Para caballos de 3 años que no hayan ganado. — Peso: 56 kilos. — Premio: $ 9,000 al primero.

S. Miranda	C. Leiva	1 Adivino	58	7	Farol	Albricias	Rojo tir. amar., g. azul.	C. Silva
A. Grilli	D. Guzmán	2 Emiliana	58	3	Lombardo	Emilia	Gris p.; faja, braz. y g. rojo	L. Alvarez C.
D. Sandoval	R. Donoso	3 Enredada	56	8	Trelawny	Esquela	Azul y bl en rue.; g. roja.	E. Bouquet
A. Donati	M. Quezada	4 H. Mucho	56	6	V. Pencil	Desenvoltura	Celeste; lun., c., p. y g. rojo	Fouquet
J. Cavieres	J. Carrasco	5 Quilvolco	56	10	Henry Lee	Quibelina	Azul: banda y gorra roja.	P. Rojas
J. Medina	B. Manríquez	6 Trebolar	56	4	Pregonero	Tardía	Verde nilo; braz. y g. rosado	Marraqueta
P. Polanco	A. Gutiérrez	7 Ya Voy	58	2	Tupá	Vihuela II	Azul: cost. y g. amarillo.	J. Varas
J. Carrasco	O. Ulloa	8 Zanzíbar	56	1	Sin Sabor	Baroda	Gris perla; gorra negra.	Limited
D. Yáñez	F. González	9 La Lela	54	5	Eton	Tangolaya	Azul y bl. en r.; m. r., g. az.	J. Labbé
E. Cáceres	M. Ocampo	10 Marigalante	54	9	Isabelino	Miss Blanca	Rojo, braz. y g. verde.	Santa Ema

TERCERA CARRERA, a las 2.50 P. M. — Premio ULTIMO DIA. — 1.000 metros. — Para caballos de 3 años ganadores y para caballos de 4 años y más, que hayan ganado más de $ 25,000. — Handicap. — Premio: $ 7.000 al primero

G. de la Cerda	J. Herrera	1 Gold Mine	54	1	Joy Bird	La Titina	Rosado, lun. y g. azul.	Gmo. de la Cerda
J. R. Quinteros	J. Alarcón	2 Jónico	54	4	Tupá	Juana la Loca	Morad. cruz., am., m. y g. m.	J. R. Quinteros
J. Cavieres	J. Carrasco	3 Rhea Sylvia	54	6	Agorero	Badalona	Amarillo y bl., list., g. am.	J. Olivari
J. Medina	B. Manríquez	4 Mary Ann	52	5	Citoyen	Platea	Verde faja bl., g. negra.	Pin Pon
H. Pérez	J. Zúñiga	5 Salmarina	52	7	Salpicón	Gallipool	Azul: m. azul y am. en r.	Santa Isabel
R. Díaz	J. Morales	6 Manicero	51	3	Nitrógeno	Flapper	Granate: alan. y g. azulino	E. Lyon
L. A. Pareda	J. P. Marchant	7 Nilhue	49	10	Almodóvar	Cay Cay	Azul m. amar. g blanca	A. Benavente
S. Miranda	E. Canales	8 Calomel	48	2	Citoyen	Veine d'Or	Azul lun. bl.; m. r., g. azul.	Los Triles
J. Carrasco	J. Donoso	9 Olevano	47	8	Ojo por Ojo	Bien Patriota	Negro lunares amarillo.	Las dos amigas
F. Peralta	M. Ocampo	10 Juanita	46	9	El Ocho	Inés de Suárez	Celeste, lista, braz., y g. az.	No me Olvides

CUARTA CARRERA, a las 3.20 P. M.— Premio UKELELE. — 1.300 metros. — Para caballos de 4 años y más, que no hayan ganado más de $ 35.000. — Handicap. — Premio: $ 7.000 al primero.

P. Polanco	A. Gutiérrez	1 Utrecht	57	15	Harold	Fechoría	Verde; alam y g negro	Ebeache
U. Verdugo	J. Herrera	2 Gregueria	56	8	Negrero	New Times	Azul, tir y brazal. rojos	Ranita
D. Sandoval	J. Carrasco	3 Yola	53	10	Almodóvar	T. Gracias	Azul y bl list; g rojo	D. Urrutia
D. Sandoval	F. Marchant	4 Haifá	48	12	Almodóvar	Estigma	Azul y bl list; g rojo	D. Urrutia
A. Aguilera	L. Soto	5 Zapirón	52	9	Tenerife	I. Society	Azul, b y g rojo	P. Rojas
L. A. Figueroa	J. Morales	6 Epicúreo	51	4	Glasgow	Pictavia	Morado; g turquesa	L. J. Pacheco
J. P. Salinas	F. Santander	7 Vividorcita	51	11	El Perla	Vividora	Verde; m neg; g blanca	J. P. Salinas
E. Inda	J. Donoso	8 Perla Fina	50	13	El Perla	Duette	Blanco, lun az; g rojo	La Carmelina
J. Salfate	L. Jara	9 Aropéndola	48	6	Kalandor	Manitoba	Rosado, brazal, y g amarillo	R. Carlisle
R. Allen	O. Maira	10 Donogoo	47	1	Ranquelino	Estepa	Naranja, brazal y g café	Los Alisos
A. Valdivia	R. Zamudio	11 Volteador	47	5	Noctovisión	Otra Volta	Verde, tir y g morado	[illegible] Alquel
M. Rodríguez	E. Canales	12 Henderson	46	14	Chile II	D. Séptima	Blanco; brazaletes negros	A. Gatica
I. Sánchez	D. Neira	13 Exagerado	45	2	Charmer	Lady Kendal	Rojo; m am y rj list, g am.	I. Sánchez
A. Vergara	M. Ocampo	14 Generoso	44	7	Shylock	Autora	Celeste y bl en r. g c. y ros.	C. Gómez
E. Scala	H. Duque	15 Lunar	44	16	Milenko	P. qui Chanté	Granate y bl en r; m y g gr	P. Sánchez
E. Fuentes	E. Ulloa	16 Trapito	44	3	Himalaya	D. d'Orleans	Acero; tir. y g verde	Sta. Bárbara

En corral: 3 con 4

QUINTA CARRERA, a las 3.55 P. M. — Premio URGENCIA. — 1.800 metros. — Para caballos de 3 años (con exclusión de yeguas) ganadores hasta de 2 carreras. — Peso: 52 kilos. Recargo de 4 kilos a los ganadores de 2 carreras. — Premio: $ 8.000 al 1.o

J. Cavieres	A. Gutiérrez	1 Se Ríe	56	5	Insulto	Serreta	Blanco y neg en r. m bl	A. Dols
M. Rodríguez	O. Ulloa	2 Chirimoyo	52	4	Buñuelito	Chirimoyita	Blanco, brazal. negros	A. Gatica
C. Ruz	A. Vidal	3 Escorial	52	1	Maldstone	Estepa	Blanco; m y g café	Goal
C. Muñoz	M. Villena	4 Fayal	52	2	Tagore	Mythologie	Negro; m y g verde	El Vínculo
A. Grilli	R. Donoso	5 Niblinto	52	3	Henry Lee	Nirvana	Verde; m ver y bl en r. g v	E. del Río
H. Pérez	J. Morales	6 Tzarevitz	52	6	Agorero	Susurro	Blanco; lun. y g azul	M. Elena

SEXTA CARRERA, a las 4.30 P. M. — Premio LAS OAKS. — 2,400 metros. — Clásico. — Para yeguas de 3 años. — Peso: 56 kilos. — Premio: $ 30,000 a la primera.

J. Medina	O. Ulloa	1 Bee	56	1	Statutto	Napkin	Azulino p. oro g. azulina	Huequén
A. González	J. Morales	2 Hero	56	6	Icon Dien II	Sixtina	Café c. p. y g. amarilla	Pitoche
H. Pérez	A. Gutiérrez	3 Minerva	56	5	Nid d'Or	Rose Marie	Turquesa mang. y g. bl.	D. J. Lyon
H. Pérez	J. Zúñiga	4 Stingarée	56	3	Agorero	Batavia	Blanco braz. verdes g. neg.	San José
L. H. Labra	R. Donoso	5 Rosarina	56	2	Sin Sabor	R. de Castilla	Granate band. celeste g. g.	El Rosarino
C. Quezada	M. Villena	6 Valiosa	56	4	Isabelino	Valerosa	Azulino estr. braz. rojos	Tinogasta

En corral: 3 con 4.

SEPTIMA CARRERA, a las 5 P. M. — Premio URI. — 1,600 metros. — Para caballos de 4 años y más, ganadores de $ 20.000 o más. — Handicap. — Premio: $ 8,000 al 1.o.

J. Cavieres	M. Villena	1 Gaurisankar	62	6	Tagore	My Kiss	Rosado	San Lorenzo
J. Valenzuela	J. M. Baeza	2 Cateador	61	4	Panguilemu	Catentoa	Gris perla braz. y g. negra	Parral
E. Cáceres	J. Zúñiga	3 Rosellón	59	5	El Tango	Rotisserie	Azulino band. c. amarilla	Lealtad
E. Fuentes	J. Morales	4 Sardo	51	2	Lunático	Cuñita	Solferino y verde en ruedas	W. Gomá
E. Inda	J. Donoso	5 Bondad	48	3	El Maestro	Bombaria	Blanco franja vertical	Labrador
F. Peralta	M. Ocampo	6 Friburgo	45	1	El Tango	Fine Rose	Amarillo m. roja	J. Jorquera
A. Breque	F. Marchant	7 Satoca	44	7	Citoyen	La Patita	Blanco cruz. tricolor	Adeline

OCTAVA CARRERA, a las 5.35 P. M. — Premio URSUS. — 1,300 metros. — Para caballos de 4 años y más que no hayan ganado más de $ 35,000. — Handicap. — Premio: $ 7,000 al 1.o.

J. Ramírez	M. Villena	1 Averno	57	7	Poor Chap	Aurea	Amarillo plomo y rojo list.	J. Ramírez
J. Cavieres	A. Gutiérrez	2 Gineta III	57	4	Commuter	Gemela	Celeste gorra rosada	Montecarlo
L. Figueroa	J. Morales	3 Pif Paf	57	10	Nid d'Or	España	Rosa seca gorra esmeralda	F. Bernstein
C. Rodríguez	J. Herrera	4 Linajudo	52	8	Fair Play	Linda	Verde nilo gorra morada	L. Ossa C.
A. Valdivia	A. Vidal	5 Clameur	51	2	Armateur	Bellota II	Rojo m. amar. g. azul	La Favorita
R. Celpa	P. Flores	6 Es Igual	50	5	Poor Chap	Burbujita	Naranja y negro por mitad	J. Jordana
P. Muñoz	J. Donoso	7 Nocedo	49	3	Noctivisión	Cica	Blanco mang. gris perla	19 de Julio
L. A. Yáñez	E. Canales	8 Tom Boy	49	1	Lunático	Regina III	Verde mang. y gorra lila	Meneriko
P. Polanco	R. Zamudio	9 Tallullah	47	9	Henry Lee	Wellaway	Azul m. rojo g. blanca	P. Polanco
H. Pérez	E. Ulloa	10 Zaraza	47	6	Agorero	Jana	Blanco faja y braz. verdes	San José

NOVENA CARRERA, a las 6.10 P. M. — Premio UGOLIN. — 1,000 metros. — Para caballos de 3 años ganadores y para caballos de 4 años y más que hayan ganado más de $ 25,000. — Handicap. — Premio: $ 7,000 al 1.o

E. Inda	J. M. Baeza	1 Peterhof	70	9	Pibe	Bachka	Rojo, b. ver.; m. v., braz. r.	Bellavista
D. Yáñez	N. N.	2 Ramfis	64	5	Rubens	Maniática	Gris perla, m. y g. morada	Acusan
J. Castro R.	M. Cuevas	3 Ajedrez	61	4	Royal Alarm	Esparceta	Celeste, lun. y g. café.	Saladillo
J. Carrasco	J. Zúñiga	4 Limoges	60	2	Maldstone	Porcelana	Morado, braz. y g. blanca.	J. Carrasco
J. Carrasco	L. Jara	5 Loncocapiro	46	10	Nitrógeno	Paulonia	Gris perla; gorra negra.	Limited
L. H. Labra	R. Donoso	6 Alciste	55	12	Firmament	Alsaciana	Granate. banda celeste.	El Rosario
J. Caviedes	J. Donoso	7 Maritza	50	1	Citoyen	Madeline	Verde, lun. caf; g. verde.	Los Jazmines
J. Medina	B. Manríquez	8 Tucán	49	11	Bavaceto	Malharia	Azul; f. y g. amarillo.	Santa Lucía
J. Medina	N. N.	9 Pendenciero	46	7	Mentidero	Viviana	Morado, m. mor. y nar. list.	Portofino
F. Rojas	J. F. Marchant	10 Tridente	47	3	Tristán	Micheo	Verde osc. y v., m. bl., g. v.	Olga María
A. Breque	R. Zamudio	11 Como le Va	45	8	Firmament	Como se Llama	Granate. gorra verde.	M. Errázuriz
C. Rodríguez	R. Becerra	12 Linajudo	45	6	Fair Play	Linda	Verde nilo, gorra morada.	L. Ossa C.

En corral: 4 con 5 y 8 con 9.

DECIMA CARRERA, a las 6.45 P. M. — Premio URBION. — 1,600 metros. — Para caballos de 4 años y más ganadores de $ 20,000 o más. — Handicap. — Premio: $ 7,000 al primero

L. A. Figueroa	J. Morales	1 Pif Paf	60	10	Nid d'Or	España	Rosado; gorra verde.	B. F. Bernstein
E. Rebolledo	J. Carrasco	2 Sublime	60	12	Paparrabias	Solterona	Granate y gris, g. gris per.	Sublime
J. Rodríguez	R. Donoso	3 Polvorienta	56	4	Camacho	Pólvora	Rosado, lun. ver.; g. rosado	J. Rodríguez
J. A. Arenas	M. Quezada	4 Quadrant	56	5	Citoyen	Cuncuna	Amarillo, braz. y g. roja.	J. A. Arenas
A. Zúñiga	J. M. Godoy	5 La Marsellesa	55	11	Nid d'Or	Medicis	Café banda amarilla.	San Javier
S. Miranda	M. Villena	6 Gerardo	54	9	Calais	Gonesse	Celeste, banda negra.	Mariela
D. Sotomayor	P. Flores	7 Moscovita II	51	1	Air Raid	Marionette II	Blanco; f. y braz. az., g. n.	Mascota
J. Cavieres	J. Donoso	8 Old England	50	2	Maldstone	Old Fashion	Verde lun. café; g. verde.	Los Jazmines
E. Scala	E. Canales	9 Chatterbox II	47	7	Soarus	Box O'Triks	Rojo; m. bl. y n., g. negra	Solterón
A. Aguilera	J. M. Marchant	10 Dictateur	46	6	Campanazo	Arabella II	Amarillo; mangas y g. rojo.	J. M. Lorca
A. Donati	M. Ocampo	11 Becassine	45	8	Brown	Botija	Naranja; braz. gris perla.	Rosny
A. Castro	E. Ulloa	12 Estocolmo	44	5	Maldstone	Estepa	Gris per.; f., braz. y g. rojo	L. Alvarez

Programa para las carreras del domingo en el Chile

PRIMERA CARRERA, a las 8.45 A. M. — Premio RUBYN.—Para potrillos de tres años no ganadores. — Peso: 56 kilos.— Descargo de un kilo por carrera perdida en el Hipódromo Chile. —Premio: $ 7.500 al 1.o. — Distancia: 1.200 metros.

F. Peralta	J. Silva	1 Dollfus	56	10	Maldstone	La Viña	Azul. m. y g. amarilla	Los Tres
F. Peralta	L. Soto	2 Trujillano	56	2	Trujillo	My Own	Amarillo m. y g. azulino	Porvenir
E. Nannucci	J. Valenzuela	3 Fadeiro	56	20	Piamonte	Murga	Blanco ala, am. m. y g. r.	Primavera
L. Navarro	L. Ahumada	4 Temuco	56	9	Henri Lee	Trémula	Verde m. naranja	Manzanares
D. Sotomayor	L. Jara	5 El Abogado	55	1	El Peral	Vulpinada	Verde y bl. en rue. g. ver.	Botaloro
H. Pérez	R. Balbontín	6 El Naranjero	55	4	Sel d'Or	Naranjada	Azul, g. verde	F. Vial
J. Cavieres	L. Salas	7 Tanyán	55	19	Armateur	Malorque	Café	Yelcho
M. Vivallos	P. Flores	8 Espirituoso	54	15	Sagitario	Pirita	Café cruzado blanco	J. Paddock
F. Herrera	J. Herrera	9 Herrera	54	11	Negrero	Amorosa	Azul y ama. list. g. blan.	Saint Cyr
E. Rebolledo	J. Carrasco	10 Kummel	54	12	Henry Lee	Kámara	Gris per. tir. braz. y g. ro.	J. A. Lira
D. Sandoval	E. Saavedra	11 Hereje	53	3	Santill	Madre Selva	Azul y bl. en rue. g. rojo	E. Bouquet
J. Salfate	O. Maira	12 Pampalento	53	5	Glacial	Sorata	Naranja y verde por mitad	J. Castillo
A. González	C. Araos	13 Loco Lindo	52	14	Samuray	Linda Chica	Morado	P. del Río
J. Valenzuela	F. Marchant	14 Farniente	50	13	Quemao	Far Away	Gris per. braz. y g. negro	Parral
J. Valenzuela	D. Guzmán	15 Goloso	45	8	Prusiano	Pelucana	Gris perla braz. y g. neg.	Parral
F. Guzmán	M. Ocampo	16 Pampero	50	18	Paparrabias	Antilla	Ro. tir. neg. m. r. g. blan.	Mar del Plata
J. A. Arenas	P. González	17 Ignorante	49	7	Sofi	Pompeyana	Amarillo braz. y g. rojo	J. A. Arenas
A. Vergara	G. Sepúlveda	18 Linares	49	16	Maldstone	La Socia	Blanco peche. y m. c. g. am	A. Vergara
J. Basterrica	E. Gaete	19 Malolo	46	17	El Maestro	Olola	Rojo m. bl. y n. lis. g. ne.	Solterón
E. Núñez	J. Rodríguez	20 Gatito	45	6	Buñuelito	Gatita	Rojo zig zag y g. verde	Siemprevivas

En Corral: 14 con 15

SEGUNDA CARRERA, a las 9.15 A. M.— Premio RIFLERO.—Séptima Serie. — Handicap para ganadores. — Premio $ 5.000. — Distancia: 1.200 metros.

R. Astudillo	J. Alarcón	1 Alumbrada	56	7	Tenerife	Iluminación	Ama. faja y braz. azulino	B. Lara
M. Vivallos	C. Bravo	2 Noctonia	56	2	Noctovisión	Cetonia	Verde mangas rojo	J. Muñoz
A. Donati	A. Vidal	3 Carmiña	55	3	Negrero	Petite Joel	Verde banda y g. café	Horus
J. Suárez	N. N.	4 Pelún	54	8	Tupá	Prawda	Az. y roj. a cua. m. g. bla.	M. Cammas
J. Ramírez	C. Leiva	5 Quimei	54	9	Bavaceto	Vía Láctea	Az. braz. y g. amarillo	Santa Marta
H. Gutiérrez	E. Saavedra	6 Fajina	52	4	Falkland	Cómica	Verde mangas y g. negro.	E. Verani
D. Sandoval	M. Ortiz	7 Hortera	52	11	Negrero	¿Dónde Vas?	Verde y rojo list. g. rojo	M. Godoy
R. Ravello	L. Ahumada	8 Maromero	52	10	Falkland	Sorjuta	Ne. m. n y l. en r. g. lila	Ebro
E. Cáceres	M. Ocampo	9 Arrivista	50	12	Kodak	Rata	Am. m. am. y neg. listado	J. Ortiz
A. Luna	T. Jacial	10 Guarapón	50	6	Firmament	Gallipool	Amarillo cruzado y g. rojo.	J. Valenzuela
R. Amaro	C. Rebolledo	11 Oleander	50	1	El Cinco	Corrita	Lila braza. y g. blanco	A. Petit
G. Jofré	J. Valenzuela	12 Soria	47	14	Quemao o Ha.	Dulce	Verde m. ros. g. amarillo	V. Jofré
E. Aliaga	F. Marchant	13 Patiño	46	5	Brown	Parabrisa	Verde anillos y g. naranja	E. Aliaga
J. Herape	H. Duque	14 Doradita	44	13	Bishop	Dazzle	Blanco costuras y g. azul	E. Herape

TERCERA CARRERA, a las 9.45 A. M. —Premio RIFLERO.—Sexta Serie. — Handicap para ganadores. — Premio: $ 5.000 al 1.o. — Distancia: 1.200 metros.

L. A. Yáñez	C. Bravo	1 Ramoncita	58	13	Almodóvar	Estigma	Café	Yelcho
L. A. Yáñez	J. Carrasco	2 Cusileifu	54	11	Champignol	Alucita	Café	Yelcho
F. Villa	J. Alarcón	3 Onix	57	1	Maldstone	Cravitza	Am. m. am. y rojo listado	F. Villa
H. Herrera	E. Asenjo	4 Estival	55	4	Firmament	Sal de Fruta	Amarillo banda verde	Llolleihue
E. Reboledo	M. Quezada	5 Malatesta	54	5	El Cinco	Mantua	Gris per. y gra. l. g. gris	Sublime
E. Nannucci	M. Ocampo	6 Hija Rubia	53	10	Negrero	Mousela	Bl. cruz. ro. y ne. g. rojo	C. Lochra
F. Peralta	J. Silva	7 Juanita	53	14	El Ocho	Inés de Suárez	C. lis. braz. y g. azul	No me Olvides
G. de la Cerd	J. Herrera	8 War Pictures	53	6	War Boy	Pinturera	Rosado lunares y g. azul	G. de la Cerda
J. A. Arenas	L. Ahumada	9 Nodina	52	2	Noctovisión	Pictavia	Am. braz. y g. rojo	J. A. Arenas
E. Sepúlveda	G. Sepúlveda	10 Escama	51	12	War Boy	Estepa II	Azul tir. y braz. amarillos	Margarita
A. Donati	C. Rebolledo	11 Garduña	51	8	Puelche	Burladora	Bl. m. bl. y neg. l. g. ne.	J. Aranda
H. Pérez	J. Morales	12 La Sin Vent.	51	7	Milenko	Farándola	Azul m. am. g. blanco	F. Lyon
J. Donati	P. Flores	13 Zurrona	50	15	Nacre	Saddle	Negro banda y g. roja	J. Romero
A. Donati	N. N.	14 Cochoa	49	3	Melchor	Real Moza	Naranja tirantes azul	R. Sánchez
D. Sandoval	F. Marchant	15 Hucha	45	9	S. Emilion	Mummie II	Blanco g. negro	El Espino

En corral: 1 con 2.

CUARTA CARRERA, a las 10.15 A. M. — Premio RIFLERO. —Quinta Serie. — Handicap para ganadores. — Premio: 1.[...] pesos al 1.o. —Distancia: 1.200 metros.

A. Donati	M. Quezada	1 Staccatto	59	8	El Cinco	Vista Viene	Blanco mang. y g. morado	A. Donati
E. Scala	L. Ahumada	2 Ukari	56	5	Champignol	Ukelele	Bl. m. na. y bl. listado	E. Scala
F. Peralta	J. Silva	3 Fernandito	55	6	Puelche	Celsa	Am. mang. y g. azulino	Porvenir
S. González	O. Ulloa	4 Fallula	54	1	Falkland	Chupilca	Azul. braz. y g. rojo	Marojal
F. Rojas	P. Flores	5 Kannita	54	12	Poor Chap	Kanna	Azulino banda y g. negro	M. Pierret
C. Quezada	J. Olivares	6 Champfleuri	53	2	S. Emilion	Cincelada	Celeste braz. y g. café	Atatay
J. Carrasco	J. Carrasco	7 Olevano	53	[illegible]	Ojo por Ojo	B. Patriota	Negro, lun. am., m. y g. n.	Las dos Amigas
H. Pérez	J. Morales	8 Hecate	52	3	El Maestro	Hecatombe	G. y bl lis. m. y g. grana.	H. Pérez
R. Ravello	N. N.	9 Aracari	51	10	Shylock	Roulotte	Café y mor. en ru. g. mor.	San Eduardo
R. Cárdenas	R. Cárdenas	10 Milanesa	51	4	Be Quick	Acuarela	Rosado m. y g. blanco	R. Cárdenas
E. Canales	E. Canales	11 Habladuría	50	7	Negrero	China Town	Azul m. bl. anillos rojos	E. Canales
[illegible] Donati	C. Rebolledo	12 Mauritania	50	11	Falso Dios	Nehuentuana	Morado m. y g. amarillo	Atlas
D. Sandoval	F. Marchant	13 Mazantini	48	9	Almodóvar	Percala	Azul y blanco list. g. rojo	D. Urrutia

QUINTA CARRERA, a las 10.50 A. M. —Premio RIFLERO. — Cuarta Serie. — Handicap para ganadores. — Premio $ 5.000 al 1.o— Distancia: 1.200 metros.

Hto. Pérez	J. Zúñiga	1 Trafalgar	58	8	Nid d'Or	Mucha Pena	Az. ban. y braz. r. g. blanco	Limarí
Hto. Pérez	O. Ulloa	2 Aretino	55	2	Agorero	Buena Seña	Bl. faj. y braz. neg. g. roj.	Coronel
J. Bustamante	J. Silva	3 Salvita	56	11	Pregonero	Salpetra	Verd. y ca. en ru. g. café	Ult. Esperanza
P. Peralta	A. Gutiérrez	4 Sonámbulo	56	3	Kodak	Telinga	Az. m. am. y az. g. rojo	R. Gómez
A. Aguilera	L. Soto	5 Renaico	55	4	Omer Emeth	La Licorne	Am. band. braz. y g. azul	A. Aguilera
J. Suárez	E. Gaete	6 Maddnes	54	6	Marryatt	Printanera	Gris per. m. gran. br g. per.	R. Ruiz
J. Cavieres	J. Carrasco	7 Rhea Sylvia	54	14	Agorero	Badalona	Amar. bl. list., g. amarilla.	J. Olivari
A. Muñoz	J. Morales	8 Huasita	53	12	Sanjil	Chirolita	Az. y ne. en ru. g. azulino	A. Muñoz
J. Quintero	J. Alarcón	9 Jónico	53	13	Tupá	Juana la Loca	Morado cruz. amarillo	J. Quintero
E. Scala	P. González	10 S. Mackie	53	1	Milenko	Bagatelle	Bl. cost. y g. granate	San Miguel
J. Donati	L. Ahumada	11 M. Beaucaire	52	9	Falso Dios	Azpeitia	Neg. m. bl. y g. rojo	Curalive
S. Rojas	J. Herrera	12 F. de Espino	51	7	Citoyen	Admírame	Celeste g. blanco	Teruel
J. Olmos	A. Vidal	13 Ravena	51	5	Isabelino	As tu Fini	Rojo m. azul y blanco	Neptuno
M. Feliú	M. Ocampo	14 Ismailow	50	10	Islam	Campanella	Morado braz. y g. verde	Universo

En corral: 1 con 2

SEXTA CARRERA, a las 11.20 A. M. — Premio RETOSO. — Handicap para todo caballo. — Premio: $ 12,000 al 1.o — Distancia: 2,000 metros.

J. Valenzuela	J. M. Baeza	1 Cateador	64	1	Panguilemu	Catentoa	Gris perla. braz. y g. neg.	Parral
Rafael Díaz	A. Gutiérrez	2 Senegal	63	5	Citoyen	Parabrisa	Granate ala. y g. azulina	E. Lyon
F. Peralta	L. Ahumada	3 Trentina II	55	4	Trealete	Vendetta II	Cel. lista braz. y g. azul	No me Olvides
A. Breque	O. Ulloa	4 Renée Adorée	53	11	Nid d'Or	Antioquia	Verde gorra café	Marval
D. Sandoval	E. Saavedra	5 Saducco	53	11	Isabelino	Savoia	Azul y bl. lis. g. rojo	D. Urrutia
M. Feliú	M. Ocampo	6 Agustín	51	10	Sparus	Aurofobia	Blanco y verde lis. g. mor.	R. Martínez
E. Nannucci	A. Vidal	7 Choshuenco	51	3	Campanazo	Dorama	Negro zig zag y g. blanco	Choshuenco
E. Inda	J. Herrera	8 Priam	51	12	Alejo II	Tinogasta	Azul cruz. am. m. g. azul	Temuco
A. González	N. N.	9 Coleto	50	2	Torpedista	Coliblanca	Morado	P. del Río
H. Pérez	J. Morales	10 Floriam	50	8	Urbión	Georgia	Rojo g. negra	Juanguillo
[illegible] Carrasco	P. Marchant	11 Lairdcito	44	4	Laird	La Riviera	Am. faj. braz. g. rosada	El Ocaso
J. A. Arenas	G. Sepúlveda	12 Quadrant	44	6	Citoyen	Cuncuna	Am. braz. y g. rojo	J. A. Arenas

SEPTIMA CARRERA, a las 11.55 A. M. — Premio RIFLERO.—Segunda Serie. — Handicap para ganadores. — Premio: 1.[...] pesos al 1.o— Distancia: 1.200 metros.

[illegible] Castro R.	M. Cuevas	1 Ajedrez	61	10	Royal Alarm	Esparceta	Celeste lun. y g. café	Saladillo
F. Peralta	J. Silva	2 Aprietito	60	3	Firmament	Volteína	Celeste m. azul g. rojo	J. Prieto
C. Quezada	M. Quezada	3 Avellaneda	57	4	Mentidero	Avellana	Rozado y az. en ru. g. az.	Lautaro
Hto. Pérez	J. Morales	4 California	57	8	Nid d'Or	Caledonia	Naranja	Sevilla
J. Cavieres	A. Gutiérrez	5 Ch. Lagarde	56	11	Milenko	Valgrisnia	Verde zig zag bl. g. verde	Carioca
J. Cavieres	O. Ulloa	6 Patache	53	1	Nitrógeno	Pinganilla	Café mang. y g. blanco	S. Lyon
A. Breque	J. Carrasco	7 Cl. Rojo	55	7	Citoyen	Uri	Am. fa. braz. y g. rosada	El Oriente
F. Rojas	J. Herrera	8 Cinteado	52	6	Citoyen	Rubanería	Naranj. m. tur. g. naranja	[illegible]
U. Verdugo	E. Canales	9 Safari	51	9	Tagore	Mary Garden	Azul tir. y braz. rojo	[illegible]
Raúl Celpa	P. Flores	10 Guirigay	49	5	Negrero	Chingana	Bl. ba. az. m. g. rojo	[illegible]
F. Villa	F. Santander	11 Viejo Verde	49	2	Maldstone	Volage	Café m. am. braz. g. café	Viejo Verde

En corral: 5 con 6.

OCTAVA CARRERA, a las 12.30 A. M. — Premio RIFLERO. — Tercera Serie. — Handicap para ganadores. — [...] $ 6.000 al 1.o— Distancia: 1.200 metros.

A. Breque	O. Ulloa	1 Felicote	57	5	Falkland	Adelfa	Azul y ver. l. m. br. g. azul	A. Breque
L. A. Yáñez	M. Villena	2 Sugar Fly	57	1	Leteo	Sugar Bird	Bl. m. bl. y am. listado	H. Ascui
J. Bustamante	J. Morales	3 Blue Girl	55	4	Quemao	Blue Star	Azul m. rojo g. café	Las tres [illegible]
E. Núñez	J. Olivares	4 Ch. Moulton	54	3	Milenko	Leña	Plomo mang. y g. rojo	[illegible]
D. Sandoval	J. Carrasco	5 Suzanne	54	11	El Maestro	Suficiencia	Neg. m. ve. y am. listado	[illegible]
G. de la Cerd	J. Herrera	6 Gold Mine	54	6	Joy Bird	La Titina	Ro. lu. y g. azul	G. de la Cerda
	L. Ahumada	7 Storm III	53	7				
S. Guerra	C. Rebolledo	8 Porcena	[illegible]	10	Pibe	Nómada	Rosado cu. puñ. y g. negro	[illegible]
C. Ruz	A. Vidal	9 Puntada	[illegible]	9	Paltanás	Puntadita	Bl. b. y g. negra	[illegible]
F. Peralta	J. Silva	10 Rodolfo	[illegible]	[illegible]	Champignol	Rada	Rojo estr. am. g. verde	[illegible]
P. Muñoz	M. Ocampo	11 Illuminata	51	8	Poor Chap	Imperiosa	Bl. mang. gris perla	[illegible]

Anoche llegaron los atletas argentinos y mañana son esperados los peruanos

Con la llegada de los atletas argentinos y de varias delegaciones de provincias, ya están por terminarse los preparativos para el Campeonato Nacional de Atletismo que se efectuará el sábado y domingo próximos, en el Estadio Francés.

Como se sabe, los atletas argentinos que llegaron anoche, son sin duda, los tres mejores hombres del país vecino, en sus respectivas especialidades. Otro tanto se puede decir de los peruanos que arribarán el viernes próximo a Santiago.

La Federación Chilena, ha dispuesto que atletas de norte a sur del país concurran al torneo, dándose así un excelente oportunidad a todos ellos para alternar con los deportistas extranjeros, algunos de los cuales son figuras de gran relieve en el atletismo sudamericano.

LAS PRUEBAS PRINCIPALES

Seguramente las pruebas que darán márgen a que se produzcan competencias del más alto interés, serán los de medio fondo, en las que actuarán los argentinos Luis J. Elorga, Di Pino.

Di Pino, mejoró recientemente el record continental de los 1,000 metros planos, y ha tenido destacada figuración en prueba de 800 metros.

García Huidobro que atraviesa por un buen estado, y Miguel Castro, serán dos rivales formidables de los atletas argentinos en estas pruebas, y,

El Campeonato Nacional de Atletismo que se inicia el sábado, tendrá el carácter de un torneo sudamericano

atendidos los antecedentes de estos competidores, resulta difícil hacer una predicción sobre el resultado de las competencias en que actuarán.

Otra prueba que debe alcanzar un lucido desarrollo y especial interés, será la de salto alto en la que actuará el peruano José Castro, ganador de la prueba en el torneo sudamericano de Sao Paulo.

Los chilenos Burgos y Capella, están en situación de ofrecer lucha airosamente al saltador peruano, y de la competencia entre ellos, resultará una jornada de atracción.

LOS ATLETAS ARGENTINOS

Los atletas argentinos que llegaron por la combinación transandina de anoche son los siguientes: Inocencio Di Pino, record continental de los 1,000 metros; Alberto Becker, recordman del lanzamiento del dardo, y Luis J. Elorga, especialista de mediofondo.

ASOCIACION ATLETICA DE SANTIAGO

Se nos encarga citar para hoy, a las 19 horas, en San Antonio 58, a todos los atletas clasificados en la selección, y que tomarán parte en el Campeonato Nacional, para recibir insignias, y las últimas instrucciones, a fin de presentar en la mejor forma posible, el equipo de Santiago.

Roger Ceballos, el campeón sudamericano en 5,000 y 10,000 metros, perdió la combinación internacional, y no no tendrá tiempo de hacer el viaje.

Asociación Deportiva Bancaria

A las 21.30 horas de hoy, en la cancha del Deportivo Universitario, Arturo Prat casi esq. de Av. O'Higgins, empezarán a jugarse los primeros partidos por la competencia de basketball, conforme al siguiente calendario:

21.30 horas: Banco Español con Caja de Empleados Públicos; 22.30 horas: Caja de Empleados Particulares con Banco de Chile. Arbitro, señor Román.

Quintetos Seleccionados de Santiago actuarán en honor de Anita Lizana

Doble programa se efectuará esta noche en cancha de San Ignacio y Franklin. — Desfile de los clubs

En la cancha de San Ignacio y Franklin, se efectuará esta noche, un programa deportivo, con que la Asociación de Basketball de Santiago, rendirá público homenaje a la tenista chilena, señorita Ana Lizana, por su brillante actuación en los courts del extranjero.

La dirigente del basketball metropolitano, ha invitado especialmente al acto de esta noche a la señorita Lizana, la cual asistirá acompañada por sus familiares.

EL PROGRAMA

Dos encuentros de interés, fija el programa de la noche, siendo el primero de ellos, a las 21.30 horas, en que intervendrán el Green Cross y el quinteto seleccionado que concurrirá al certamen nacional de Antofagasta; a las 22.30 horas, juegan la selección universitaria con el seleccionado A de la dirigente metropolitana. Cabe mencionar, que en los partidos programados actuarán los más calificados elementos de los clubes afiliados a la dirigente de Santiago, entre ellos la Unión Española, Deportivo Famae, Internacional, Sirio, Universidad, etc.

UN DESFILE

Una vez terminado el primer match del programa, se efectuará un desfile de todas las instituciones de la dirigente de Santiago, con el objeto de testimoniar su adhesión a la brillante campaña deportiva de la señorita Lizana.

COMISIONES

Las personas que integran las diversas comisiones nombradas por la dirigente, del desfile, tesorería, recepción y controles: señores Piñeiro, Rashaussen, Valenzuela, Ancelovich, Fleidermann, Betinyanni, Escobar y Vargas, los cuales deberán encontrarse a las 20.30 horas en el local.

CAMPEONATO NACIONAL

Con respecto a la concurrencia de un equipo de la dirigente de Santiago, al Campeonato Nacional de Antofagasta, la dirigente designó la siguiente representación: defensas, Espinoza, Valenzuela y C. Tijmes; delanteros, Ulloa, Gálvez, Robles, Reyes y H. Carrasco. La delegación irá a cargo de los señores Miguel Betinyanni, Rodrigo Vargas y Francisco Piñeiro.

La delegación partirá de esta capital el martes 20, para embarcarse el miércoles 1.o en el vapor "Orazio", con destino a Antofagasta.

El sábado en la noche, jugará el seleccionado en la cancha Universidad, con el Internacional, actuando en el preliminar el Sirio con la Unión Española, reforzado el primero con Kapstein y Magliochetti.

El martes de la próxima semana, la selección actuará en Valparaíso, frente al conjunto superior del Israelitas, reforzado con Chicarra de los Españoles, o sea, el mismo cuadro que enfrentó a los argentinos.

CITACIONES

WELLINGTON F. C.— Junta general hoy, a las 21.30 horas, en secretaría de Melchor Concha 25.

DEPORTES IBERIA.— Junta general hoy, a las 21.30 horas, en Av. Independencia 580.

ATLETICO SAN MIGUEL.— Junta general hoy, a las 21.30 horas, en Av. San Joaquín 1217.

DEPORTIVO CALIFORNIA. Sección basketball.— Junta general hoy, a las 21.30 horas, en secretaría de costumbre.

CICLISTA CONDOR. — Directorio hoy, a las 21 horas, en el local de costumbre.

DEP. ALBION JUVENIL. — Junta general hoy, a las 21 horas, en Santa Filomena 159.

CLUB EXCURSIONISTA San CRISTOBAL. — Junta general hoy, a las 21.15 horas, en el local de costumbre.

EVERTON F. C.— Junta general hoy, a las 21 horas, en San Diego 1361.

CLUB CICLISTA FERROVIARIO.— Junta general mañana, a las 20 horas, en el secretaría.

Carabantes y Fernandito pelearán el 4 de diciembre

Han quedado solucionadas todos las dificultades. — Interés que despierta este gran combate

Se han solucionado satisfactoriamente las dificultades que habían producido alrededor de la pelea entre Fernandito y Raúl Carabantes. La fecha impostergable de este sensacional match será el sábado 4 de diciembre.

EN PLENA PREPARACION

Ayer tarde quedó firmada el acta de desafío entre Fernandito y Carabantes. Ambos contendores a pesar de las dificultades habidas no habían suspendido su entrenamiento y lo continúan intensamente con el objeto de presentarse el día del combate en la mejor de sus formas.

FERNANDITO EN EL PESO WELTER

En la Comisión de Box Profesional de la Federación, se efectuó un pesaje extraoficial, acusando Fernandito 68.200 kilos, lo que hace suponer que el día del combate con seguridad se podrá presentar en la categoría welter.

LOS PRELIMINARES

Los preliminares de la reunión boxeril del día 4 de diciembre, estarán a cargo de los siguientes peleadores:

Cuatro rounds, peso gallo:
Herminio Rojas, con Ricardo Jara.

Cinco rounds, peso pluma:
Isidoro Antivilo, con Orlando Quintero.

Seis rounds, peso liviano: .. ...
Willie Santelices, con Gerardo Díaz.

Ocho rounds, peso welter:
Miguel Sepúlveda, con Juan Cuvertino.

DIEZ ROUNDS. PESO WELTER
Antonio Fernández, con Raúl Carabantes.

Luis Muñoz Moyano B. C.

El "Luis M. Moyano" B. C. en su última asamblea acordó reiniciar sus actividades boxeriles, para lo cual cita a los siguientes peleadores: Pedro Gaudino, H. Flores, A. Fuenzalida, Raúl Zagal, P. Gómez, O. Aripiel, H. Miranda, O. González, Luis Aceituno y Jorge Fernández, etc.

Además acordó nombrar la siguiente comisión para visitar el nuevo local que estará situado en Santa Elena esquina de León Prado: Sres. Samuel Llantén, Julio Navarrio, Raúl Zagal y Pedro Bondino.

Este nuevo local, que poseerá el Muñoz Moyano, tendrá unas galerías con capacidad para mil personas, de consiguiente este Club pasará a ser el que cuente con unos de los mejores locales de la capital.

En la calle Victoria N.o 73, se encuentran abiertos los libros de registro para todas las personas que deseen ingresar a este club.

Badminton B. C.

Se cita al directorio para hoy a las 19 horas, en Eucaliptus 530.

Esta institución ofrecerá un baile popular mañana en Santa Isabel N.o 0343, en honor de los campeones del Badminton. En esta ocasión se hará la repartición de premios a los amateurs que se han destacado en el Campeonato Nacional.

Girardi B. C.

Esta noche a las 20 horas, el "Girardi" B. C., celebrará reunión general en su local, Santa Isabel 0404, para lo cual encarga encarecidamente, la asistencia, por haber interesantes asuntos que tratar, entre ellos, la competencia que sostendrá en Valparaíso, próximamente, viaje a Sewell, de los elementos nuevos, etc.

Los del Rachá competirán el sábado en el Girardi

Actuarán Max Gana, Marcos Bustamante y otros amateurs

Con un interesante programa, reiniciará sus actividades el antiguo clubs de la capital, el Girardi B. C.

En efecto ha concertado para el sábado próximo un intercentro con el "Racha" B. C., de San Bernardo, que se realizará en su ring, que posee en Santa Isabel 0404.

El programa constará de cinco preliminares a cargos de los mejores elementos de ambos clubs, un buen semifondo a cargo de los pugilistas, Humberto Formigle, del "Girardi", con José Torres del "Racha", y dos encuentros de fondos;

El primero de ellos, estará a cargo de Max Gana del Girardi, un aficionado sobradamente conocido, quien enfrentará a Carlos Garatte, quien hará emplearse a fondo al representante de la institución del barrio Chino.

El otro match, a sido encomendado a dos amateurs, Marcos Bustamante, el popular Chino del "Girardi", que hace poco derrotó a Humberto Cuppitte, de Puente Alto, que se medirá con Eliseo Alvarez, un destacado aficionado, perteneciente al "Racha" B. C.

Pies doloridos e inflamados
aplique
Ungüento Monte Santo
Caja chica 60 ctvs.

— ACTIVIDADES GREMIALES —

Asamblea general de la Asociación Sind. de Empleados

SE REALIZA HOY PARA ELEGIR DELEGADOS A LA CONVENCION DE CONCEPCION

Con el objeto de elegir los delegados que deben participar en el Congreso de la ASECH, a verificarse en Concepción, se ha citado a asamblea general hoy a las 21.30, en Monjitas 877.

Asimismo se encarga llevar su solicitud para la Población a los socios y empleados de Gath y Chaves, Cía. de Electricidad y otros adherentes, antes de empezar la reunión. En ella el arquitecto hará una relación de la estructura y modelos de casas cuya tramitación se ha iniciado.

Hoy se reunirá el Instituto de Cooperación Obrera

Hoy, a las 19.30 horas, celebrará una importante sesión de delegados en el Instituto Nacional de Cooperación Obrera de Chile, San Diego 271.

Se tratarán asuntos de sumo interés para las instituciones y gremios adheridos, como la rebaja de patentes, anhelos de las poblaciones, manifestación a los delegados de la Soc. de Comerciantes de Puente Alto, señores Sánchez y Azócar; y Congreso de Cultura Obrera. Con relación al Congreso de Cultura Obrera, se dará cuenta de haber hecho presente el ofrecimiento del local para las sesiones de trabajo, efectuándose el acto inaugural solemne en el punto ya publicado. También se estudiará la posibilidad de proponer que por cuotas personales se realice una manifestación de todos los congresales para el lunes en la noche, en la quinta central del Instituto.

JEFES DE SERVICIOS Y DIRIGENTES SOCIALES ASISTIRAN AL CONGRESO DE CULTURA OBRERA

El acto inaugural. — Advertencia a los delegados sobre cuotas y presentación de las indicaciones

Mañana a las 21.30 horas, se iniciará el Congreso Nacional de Cultura Obrera, en los salones de la Sociedad Fermín Vivaceta, Porvenir 775.

El Consejo Obrero de Cooperación al Depto. Cultural del Min. del Trabajo, organizador del Congreso, ha invitado a diversos jefes de servicios de este Ministerio, de Educación y otras reparticiones, como asimismo a los dirigentes de las distintas organizaciones obreras y redactores de la Sección Gremial de todos los diarios locales.

LAS ASAMBLEAS Y FINES DEL CONGRESO

Las asambleas de trabajo del Congreso Nacional de Cultura abordarán importantes estudios e indicaciones de los delegados de instituciones adheridas, siendo fines esenciales de esta Convención aprobar acuerdos que reflejen las aspiraciones obreras en cuanto a los problemas culturales, sobre los servicios del Departamento respectivo y sobre la necesidad de que el Estado le proporcione mayores recursos para ampliar en forma efectivamente provechosa su labor.

RECOMENDACION A LOS DELEGADOS

Como el Congreso se organiza y se realizará en forma independiente, se recomienda a las delegaciones cotizar su cuota de diez pesos por institución, para sufragar los diversos gastos.

En cuanto al local, se explica, ante algunas observaciones y deseos, que hasta el momento no se ha contado con otra gentileza de alguna institución con local más central y adecuado, donde pudieran realizarse algunas de las sesiones de trabajo. Si se ofrece algún local, sería considerado, sobre todo si se trata de institución adherida.

A este respecto el Instituto de Cooperación Obrera manifiesta que también ofrece su local de San Diego 271, para sesiones de trabajo.

LAS INDICACIONES Y TRABAJOS

Se ruega presentarlos, en lo posible por triplicado y, si se puede, escritos a máquina.

EL PROGRAMA DE LA REUNION INAUGURAL

En el acto de mañana en la noche, en la Sociedad Vivaceta habrá, además de los discursos de destacados representantes sindicales y mutuales, un breve programa de variedades musicales y artísticas escogidas. Se invita a los obreros y empleados en general con sus familias.

CITACIONES Y ACUERDOS

SINDICATO UNICO DE CARROCEROS.— Junta general para hoy, a las 20 horas, en el local de costumbre.

SINDICATO PROFESIONAL DE EMPLEADOS DE HOTELES Y RAMOS S.— Junta general para hoy a las 22.30 horas en Merced 864, oficina 42.

CADENA CONSTRUCTORA DE CHILE.— Junta general extraordinaria para hoy, en el local y hora de costumbre.

SINDICATO PROFESIONAL DE COMERCIANTES DE AMBOS SEXOS.— Junta general extraordinaria a las 20.30 horas, en Arturo Prat 1242.

UNION GREMIO DE LECHEROS.— Junta de directorio para hoy, en el local y a la hora de costumbre. Se avisa a los asociados que la reunión general, anunciada para hoy, se ha suspendido por enfermedad del relator social señor Pedro Troncoso.

SINDICATO PROFESIONAL DE OBREROS EN SOMMIERS. —Junta general para hoy, a las 19.30 horas, en Infante 1437.

SOCIEDAD DE COMERCIANTES AMBULANTES.— Junta general para hoy, a las 20 horas, en Puente 765.

CONJUNTO ARTISTICO "HOLLYWOOD".— Junta general para hoy a las 20 horas, en Ñuble 841.

SINDICATO PROFESIONAL DE EMPLEADOS DE AUTOBUSES.— Junta general para hoy a las 21.30 horas, en Santo Domingo 1081. Se tratarán asuntos de importancia.

SOCIEDAD MANUEL MONTT. —Junta general para hoy a las 22 horas, para tratar de "El Paseo del Niño".

—Se encuentran los siguientes socios enfermos, señores José Mallanes, Luis A. Venegas, Floridor Vilches, Oscar Fuentes y José R. Aguirre.

JUNTA DE CONTROL CENTRAL DE VIGILANCIA.— Junta general para la Junta de Control Central para hoy, en el local y a la hora de costumbre.

CIRCULO ARTURO PRAT DE LA U. N.— Este círculo efectuará la última sesión general extraordinaria hoy, a las 21.30 horas, con el número que asista, por ser segunda citación y tener asuntos de importancia que tratar. Los socios que tomen parte en el campeonato de la U. N. deben asistir a las 21 horas. Los que estén atrasados en el pago de las cuotas, pueden cancelar, para tener opción a las elecciones del nuevo directorio, y los que deseen reincorporarse pueden hacerlo recuperando el 50 por ciento de sus derechos.

FEDERACION SANTIAGO WATT.— Junta general de directorio para hoy a las 14 horas, en el local social.

SOCIEDAD JUAN M. DAVILA BAEZA.— Junta general ordinaria para hoy a las 21.15 horas; se tratarán asuntos de gran importancia.

CURSO DE TAQUIGRAFIA GREGG.
Instituto Torrealba
Moneda 1351
Aproveche las pocas horas que quedan

SOCIEDAD NACIONAL DE PAÑOS DE TOME.

DIVIDENDO N.o 50.

Para los efectos del pago de un DIVIDENDO PROVISORIO TRIMESTRAL de $ 1 por acción, acordado por el Directorio, que se pagará el 1.o de diciembre próximo, se cerrará el Registro de Accionistas desde el 22 del actual hasta el 1.o de diciembre, ambos días inclusive.

A los accionistas residentes en Santiago, Valparaíso y Concepción, dicho dividendo les será pagado desde la fecha indicada por el Departamento de Comisiones de Confianza de las respectivas oficinas del Banco de Chile, y a los que no residan en las ciudades citadas se les enviará el dividendo directamente, por correo.

Santiago, noviembre 19 de 1937.

CARLOS MAHNS
DIRECTOR-GERENTE

INDUSTRIAS Y COMERCIO

Cambios fijados por el Bco. Central de Chile

24 de NOVIEMBRE DE 1937

	val. en m. cte.	Camb. Comp.
Dólar . . .	19.37	
Libra . . .	96.41	
Fr. francés	0.655	0.852
Fr. suizo .	4.488	5.834
Lira	1.02	1.326
Belga . . .	3.297	4.286
C. sueca . .	4.996	
Cor. chec .	0.681	0.885
Cor. danesa	4.327	5.625
Florín hol:	10.776	14.008
Schill. aust.	3.671	4.772
Oro chil. . .	400.—	

CIERRE OFICIAL DE LOS VALORES COTIZADOS AYER EN EL MERCADO BURSATIL

BONOS:
O. Públicas, 84 v
D. Interna, 82 v
Garantía G.D. 78 c
Garantía G.F. 78 c
Caja 6-3.4, 90 v
Hip. 6-1, 88 v
Hip. 7-1, 88 1|4 v
Hip. 8-1, 96 t
Valp. 6-1, 88 1|2 tv
Debentures, 75 vc
B. Eléctricos, 70 c

BANCOS:
Central, 1320 c
Chile, 283 v
Curicó, 123 c
Edwards, 133 v
Hipotecario, 250 t
Italiano 79 vc
Osorno, 162 c
Talca, 122 1|2 c

MINERAS:
Amigos 3 t
Andacollo, 4 3|8 t
Carahue, 5 1|4 cp
Carmen, 1 v
Carlota, 10 cm
Cerro Gde. 16 1|2 vp
Condoriaco, 4 1|4 v
Chañaral, 25 vp
Disputada, 43 vp
Elisa, 1 v
Espinos, 0.50 v
Galleguillos, 4 v
Higuera, 0.50 v
Lebu, 1 1|4 c
Lota, 38 vm
Marga Marga, 3 v
Monserrat, 16cp
Minervas, 1.60 v
Merceditas, 8 tm
Ocurí, 33 tm
Onix 0.60 t
Oploca, 123 vp
Oruro, 111 1|2 vp
Patiño, 270 tp
Potasa, 4 v
Punitaqui, 18 vc
Schwager, 67 oc
Tocopilla, 91 vp

SALITRERA:
Lautaro - A 15 vc

PETROLERA:
Copec, 10 vp

GANADERAS:
Cisnes, 67 cp
Gente Gde. 136 tpV
Laguna Bca. 64 vc
Rupanco 46 tc
T. del Fuego, 312 cp

INDUSTRIALES:
Alcoholes, 16 1|2 tc
Catres, 48 c
C. Melón, 209 vp
Cerveza, 81 1|4 cp
C. Industriales, 110 ca
Cristales, 30 tc
Electr| Ind. 57 1|2 cc
Flap, 31 cc
Gas Stgo. 81 v
Lamifún, 84 vp
Lozas Penco, 24 1|2 vc
Papeles y C. 60 cc
Paños Tomé, 86 vc
P. Concepción, 91 1|2 [illegible]
P. El Morro, 25 vc
Pizarreño, 30 tpV
P. de Lobos, 68 co
Renta Urbana, 192 tc
Ref. de Viña, 93 tc
Sacos 40 cc
Tabacos, 123 1|2 tc
Tattersall, 245 tc
Tej. Salto, 34 vc
Uniformes, 75 v
Vapores, 96 vm

COTIZACIONES DE METALES

ESTAÑO:
Contado: £ 186|10|0.
Subió: 5|0|0.
Plazo: 186|0|0.
Subió: 5|0|0.

COBRE STANDARD:
Contado: £ 37|18|9.
Subió: 0|16|3.
Plazo: 38|2|6.
Subió: 0|15|0.

ELECTROLITICO:
Contado: £ 42|0|0.
Subió: 0|10|0.
Plazo: 44|0|0.
Subió: 0|10|0.

PLATA:
Contado: 19.62 d.
Subió: 0.06 d.

PATIÑO MINES

En la reunión de esta Compañía que se efectuó ayer en Nueva York, quedó aprobado todo el plan propuesto por el Directorio, o sea: dejar el valor de las acciones actuales, que no eran de valor declarado, en 20|3 10.

El antiguo capital de la Compañía se componía de 1.380.316 acciones, que fueron primitivamente de 4|5 20 declarados y que con la aprobación quedan hoy a 20|3 10.

REMATES DE PRENDAS DE PLAZO VENCIDO

La San Martín, Portugal 701 a las 9.30 horas.

—La Nacional, Diez de Julio 41, a las 10.30 horas.

El Alm. Latorre, Independencia 505, a las 15 horas.

—El León, Independencia 762, a las 16 horas.

MATADERO MUNICIPAL

ENCIERRA DE AYER

Ganado mayor

Bueyes	21
Novillos	150
Vacas	115
Vivos	19
Vara	43
TOTAL:	348

Ganado Menor

Terneros..	141
Corderos	1386
Cerdos	215
Caballos..	27
TOTAL:	1769

PRECIOS DE LAS CARNES POR KILO

Buey, 1.a clase . .	3.55 a 3.65	
Id. 2.a clase . .	3.35 a 3.45	
Id. 3.a clase . .	3.05 a 3.15	
Novillos, 1.a clase .	3.65 a 3.75	
Id. 2.a clase . .	3.45 a 3.55	
Id. 3.a clase . .	3.15 a 3.25	
Vaca, 1.a clase . .	3.60 a 3.70	
Id. 2.a clase . .	3.40 a 3.50	
Id. 3.a clase . .	3.10 a 3.20	
Ternero, 1.a clase .	3.00 a 3.10	
Id. 2.a clase . .	2.80 a 2.90	
Cordero, 1.a clase .	2.90 a 3.00	
Id. 2.a clase . .	2.50 a 2.60	
Id. 3.a clase . .	1.95 a 2.05	
Oveja, 1.a clase . .	2.45 a 2.55	
Id. 2.a clase . .	2.05 a 2.15	
Id. 3.a clase . .	1.90 a 2.00	
Cerdo, 1.a clase . .	5.00 a 5.50	
Id. 2.a clase . .	4.60 a 5.00	
Id. 3.a clase . .	4.20 a 4.60	
Grasa en rama . .	2.80 a 2.90	
Sebo de ovejuno . .	1.70 a 1.80	

CUERO DE VACUNO

Machos, mayores de 34 kilos, a 4.60
Machos, menores de 34 kilos a 4.50
Cuero de vaca, a 4.30
Cuero de cordero, docena, 150 a 216

MEMORANDUM DE "LA NACION"

Noviembre

25

JUEVES

SANTOS DE HOY:
CATALINA Y ERASMO.

SANTOS DE MAÑANA:
CONRADO, AMADOR, ALEJANDRINO Y SILVESTRE.

BOLETIN METEOROLOGICO

INFORMACIONES DE SANTIAGO

Temperatura del aire (ayer) Mínima: 11.0° C. Máxima: 29.5° C.

Sol: Sale a las 5 horas 28 minutos. Puesta, a las 19 horas 31 minutos.

Luna: Sale a la 1 hora 1 minuto. Puesta, a las 13 horas 4 minutos.

Fase: Luna nueva, el día 2 de diciembre.

BOLETIN DEL TIEMPO

Las condiciones de buen tiempo con nublados parciales y vientos del sur y suroeste se han mantenido desde Cautín al norte. En el resto, hubo mal tiempo con lluvias y vientos violentos del norte.

PREVISION

La depresión continuará afectando desde Cautín al sur con probabilidades de propagarse más hacia el norte.

Arica a Coquimbo: Buen tiempo. Nublados locales. Vientos moderados del oeste y suroeste. Visibilidad buena.

Aconcagua a Maule: Bueno. Nuboso. Descenso de temperatura. Vientos del sur y suroeste. Visibilidad regular.

Cordillera (central): Bueno. Algo nuboso.

Ñuble a Chiloé: Nuboso en el norte de la zona. Variable con precipitaciones y vientos del norte en la parte sur. Visibilidad escasa.

Guafo a Evangelistas (costa) Mal tiempo y lluvia. Vientos fuertes del norte y noroeste. Visibilidad mala.

Magallanes. Variable.

(A las 21 horas del miércoles 24 de noviembre de 1937).

MINISTERIO DE DEFENSA NACIONAL
Oficina Meteorológica de Chile

RESTAURANTES POPULARES

EL MENU DE HOY

Restaurante Portugal, (Portugal 720); Restaurante Castro (Castro 420); Restaurante Politeama, (Politeama 76); Restaurante Famae (Pedro Montt 1744, al lado Fábrica de Cartuchos).

ALMUERZO
Ensalada de habas
Albóndigas (Famae: cazuela)
Verduras con papas
Porotos
Huesillos con mote
Té.

Restaurante Politeama (Politeama 76)

COMIDA
(Unicamente de 7 a 8.30 P. M.)
Medallones de carne
Sopa
Estofado de guatitas
Lentejas
Huesillos con mote
Café.

Se atienden pedidos de viandas

Plato..	$ 0.40
Postre	0.30
Té y café	0.20

DEFUNCIONES

Luis Opazo Vásquez, 35 años; Tránsito Poblete Rojas, 30; Carmen Abarca Cantillón, 81; Carmen Rabello, 71; Sara Vaughan Hutillinson, 44; Clorinda Narváez González, 65; Teresa Santander Pérez, 44; Guillermo Bravo Figueroa, 16; Romilio Vargas Inostroza, 30; Ricardo Fuentes Marchant, 38; Gregorio Pastenes Olivares, 65; Elena Palominos Araya, 40; Claudina Izamit Díaz, 50; Adriana Mella Tobar, 24; Zoila Riquelme Díaz, 50; Ester Barrios Soto, 48; Marta Urbina Bustamante, 32; Manuel Bravo Rubio, 58; Elena Espinoza Medina, 26; Antonia Cavieres Araya, 62; Santiago Rodríguez Peña, 54; Eugenio Cavassa Anfaso, 86; Agustina Ugalde Martínez, 73; Manuel Troncoso Vásquez, 67; Lucila Godoy Neira, 15; Salvador Rosales Contreras, 78; Luis Gallardo Cortés, 26; Alberto Valdovinos Valdovinos, 50; Emilia Silva Galleguillos, 36; Moisés Montenegro Montenegro, 75; Victoria Ramírez Rojas, 15; Jorge Vergara Aguilera, 29; Luis Carrasco Reyes 41; Amador Pérez Pérez, 43; Juan A. Quiroz Zúñiga, 46; Pablo Tuemé Giacaman, 20; Ana Delaunay Ramírez, 64 y 23 menores de un año.

AÑO XXI N.o 7,304

LA NACION

[EMPRESA PERIODISTICA "LA NACION", S. A.)

Fundado el 14 de Enero de 1917

AGUSTINAS 1269 - CASILLA 81 - D

SANTIAGO DE CHILE, JUEVES 25 DE NOVIEMBRE DE 1937

PRECIO EN TODO EL PAIS 60 CENTAVOS

El Mercado de Valores

Los precios cerraron de baja. — El movimiento fué activo

Se iniciaron las operaciones ayer en el mercado con los precios de alza en Mineros, experimentando durante el día diversas alternativas y quedar a la hora de clausura con las cotizaciones débiles, pero sin apreciables diferencias con relación al día precedente.

La mayoría de los Bonos, Bancos, Ganaderos, Salitres e Industriales cerraron con los precios de baja.

El movimiento continuó activo, especialmente en Mineros e Industriales.

En Bonos se hicieron operaciones por valor de 861.500 nominales.

OPERACIONES EFECTUADAS AYER

Primera Rueda

8000 Caja 6-3|4, 90; 20000 Hipotecario 6-1, 8 1|2; 20000 Deuda Interna, 7-1, 82 1|2; 52000 Garantía OD, 78 1|2; 11000 Garantía OD, OD., 78 1|2; 5 Banco Central, 1020; 20 Gas Santiago 81; 100 Rapanco, 40; 500 Cartones, 59; 100 Cartones, 59 1|4; 3000 Punitaqui, 16; 600 Cervezas 80; 200 Cervezas OD, 80; 100 Paños Concepción, 31 1|2; 500 Condoriaco, 4; 1000 Condoriaco, 4 1|4, 500 Alcoholes, 16 1|2; 100 Tabacos, 123 1|2; 300 Debenture, OD, 75; 200 Debenture, 75; 400 Copec, 9 siete octavos; 1000 Lotas, 37 5|8; 2000 Lotas, dic. 9, 38; 150 Refinería Viña, 93 1|2; 100 Fuegos, dic. 23, 315; 500 Oplocas, dic. 23, 126; 100 Oplocas, dic. 23, 125 1|2; 200 Oplocas, dic. 23, 125; 600 Cerro Grande, dic. 23, 17; 500 Cerro Grande, dic. 23, 16 3|4, 200 Chañaral, dic. 23, 23; 500 Merceditas, dic. 9, OD., 8; 500 Oruros, dic. 23, 114; 800 Oruros, dic. 9, 113 1|2; 1600 Disputadas, dic. 23, 45; 200 Disputadas, dic. 23, 44 3|4; 1200 Disputadas, dic. 23, 44 1|2; 800 Disputadas, dic. 9, 44 un cuarto; 1800 Tocopilla, dic. 23, 92 1|2; 1800 Tocopilla, dic. 23, 92 3|4; 700 Tocopilla, 92 1|2; 300 Tocopilla, dic. 23, 92 3|4; 200 Tocopilla dic. 23, 92 1|2; 2500 Tocopilla dic. 23, 92 1|4.

Fuera de Rueda hasta las 12 horas.

2000 Amigos, 3; 100 Cartones, 59 1|4; 1000 Monserrat, 17; 100 Paños Tomé, 36 1|2 mala; 300 Pitap, 31 mala; 100 Fuegos, 314 mala; 100 Fuegos, 315 mala; 400 Fuegos 315 px.; 100 Fuegos, 314 mala; 200 Tel. Salto, 35 px.; 500 Cartones, 59 1|2 px.; 500 Lotas, 38 mala; 500 Alcoholes, 16 tres cuartos px.; 100 Patiño, 278 px.; 100 Patiño 279 px.; 500 Carlotas, 10 px.; 500 Cerro Grande, 16 1|2 px.; 1500 Chañaral, 23 1|4 px.; 500 Chañaral 23 1|4 mala; 500 Chañaral, 23 5|8 px.; 500 Chañaral 23 3|4 px.; 500 Chañaral, 23 1|2 mala; 500 Chañaral 23 5|8 mala; 2300 Disputadas, 44 px.; 200 Disputadas, 44 1|4 px.; 400 Disputadas, 44 1|2 px.; 300 Disputadas, 44 3|4 px.; 500 Ocuri 33 un medio px.; 500 Ocuri, 33 3|8 px.; 400 Ocuri, 33 1|4 px.; 200 Oruros, 112 1|2 mala; 100 Oruros, 112 1|2 px.; 100 Oruros 112 mala; 100 Oplocas, 124 px.; 200 Tocopilla, 91 3|4 mala; 400 Tocopilla, 92 px.; 200 Tocopilla 91 1|2 px.; 200 Tocopilla 92 px.; 100 Tocopilla, 92 px.; 1500 Tocopilla, 92 1|4 px.; 300 Tocopilla, 92 un medio px.

Segunda Rueda

175000 Caja 6-3|4, 90; 142000 Hip., 6-1, 87 1|2; 3000 Hip., 6-1, 87 3|4; 68000 Hip., 6-1, 88; 8000 Hip., 8-1, OD, 96; 25000 Deuda Interna, 7-1, 82; 25000 Garantía Fiscal 7-1, 78; 234 Tel. Salto, 34; 100 Paños Tomé, 36; 500 P. y Cartones, dic. 23, 59 1|2; 1000 P. y Cartones, 59 1|2; 50 Renta Urbana, 192; 300 Cemento Melón, 207; 100 Cemento Melón, dic. 23, 209; 100 Cemento Melón, dic. 23, 210; 100 Alcoholes, dic. 9, 16 un medio; 600 Disputadas dic. 23, 44; 300 Tocopilla, dic. 23, 92 un medio, 200 Tocopilla, dic. 23, 92; 200 Cartones, dic. 9, 10 1|4, 100 Patiño, dic. 23, 270; 200 Vapores, dic. 9, 96; 2000 Oliva, 0.90; 50 Andacollo, remate, 4; 500 Carlotas, dic. 23, remate, 67; 10 Tejidos, remate, 84; 5 Banco Francés, remate, 111; 24 P. Concepción remate, 32; 60 Electr. Ind., remate, 87; 5 Electr. Ind., remate, 86; 20 Lota, remate, 38; 1 P. Tomé remate, 35.

Fuera de Rueda hasta las 16.30 horas.

1400 Copec, 10 px.; 300 Cartones, 60 mala; 300 Cartones, 60 px.; 200 Cartones, 60 px.; 200 Cartones, 60 px.; 500 Chañaral, 24 1|2 px.; 1000 Chañaral, 24 3|4 px.; 1000 Chañaral, 24 1|2 mala; 500 Chañaral, 24 3|4 px.; 900 Carlotas, 9 7|8 px.; 500 Disputadas, 43 3|4; 300 Disputadas, 43 1|2 px.; 300 Ocuri, 33 px.; 500 Ocuri, 33 1|4 px.; 500 Tocopilla, 91 1|2 px.; 500 Tocopilla, 91 1|2 px.

Tercera Rueda

80000 Caja 6-3|4, 90 3|4 de fecha; 55000 Caja 6-3|4, 90; 2000 Hip. 6-1, 87 3|4 OD.; 10000 Hip. 6-1 88; 10 Banco Hipotecario, 250; 100 Cristales, 30; 300 Cervezas, 80 1|2; 100 Ref. Viña, 93; 100 Tattersall, 245; 108 Gas Santiago, 81; 2000 Andacollo, 4 3|8; 300 Laguna Blanca, 65; 300 Patiño, 270; 200 Tabacos, 123 1|2; 100 Carlotas, 10 px.; 500 Carlotas, 10 mala; 500 Carlotas, 10 mala; 200 Carlotas, 10; 200 Carlotas, 10 mala; 1500 Chañaral, 25 mala; 200 Chañaral 25 1|2 px.; 1500 Chañaral, 25 mala; 500 Chañaral, 25 1|4 mala; 1000 Chañaral, 25 1|4 mala; 1000 Chañaral, 25 1|2 px.; 100 Chañaral 25 5|8 px.; 1500 Chañaral 25 3|4 px.; 200 Chañaral, 25 5|8 px.; 200 Chañaral, 25 1|2 px.; 1900 Chañaral, 25 1|4 px.; 300 Schwager 67 px.; 500 Ocuri 33 1|8 mala; 500 Ocuri, 33 mala; 400 Tocopilla, 91 1|2 px.; 300 Tocopilla, 91 1|4 mala.

OPERACIONES EN VALPARAISO

Primera Rueda

10000 Valparaíso 6-1, 88 un medio; 10 Banco Chile, 285; 70 Tabacos, 124; 50 Gente Grande, 134; 300 Alcoholes 16 3|4; 200 Alcoholes OD., 16 3|4; 400 Vapores, dic. 23, 97; 200 Vapores, dic. 23, 97; 200 Ast. Habas, dic. 9, 140; 100 Disputadas, dic. 23, 44 un medio; 300 Disputadas, dic. 23, 44 3|4; 200 Disputadas dic. 23, 44 3|4; 100 Disputadas, dic. 23, 44 1|4; 300 Tocopilla dic. 23, 92 3|4; 200 Tocopilla, dic. 23, 92 tres cuartos; 300 Tocopilla, dic. 23, 92 1|2; 100 Tocopilla, dic. 9, 92 1|4; 400 Tocopilla, dic. 23, 92; 200 Tocopilla dic. 23, 91 3|4; 100 Tocopilla, dic. 23, 92.

Segunda Rueda

200 P. Tomé, 36; 200 Laguna Blanca, 66; 130 Cartones, 59 1|2; 100 Gente Grande, dic. 23, 136; 1000 Pizarreño, dic. 23, 30; 600 Refinería Viña, dic. 23, 94; 100 Vapores, dic. 23, 97; 100 Vapores, dic. 23, 96 1|2; 800 Cemento Melón, dic. 23, 208; 400 Fuegos, dic. 9, 314; 150 Fuegos, dic. 23, 315; 700 Fuegos, dic. 23, 314; 100 Fuegos dic. 23, 313; 100 Disputadas, dic. 23, 44 1|2; 500 Disputadas dic. 23, 43 3|4; 200 Oruros, dic. 23, 113 1|4; 400 Oruros dic. 23, 113; 100 Oruros, dic. 23, 112 un medio; 200 Oruros, dic. 23, 112; 300 Oploca OD., 121 1|2.

FLUCTUACIONES

De 44 títulos subieron 16 y bajaron 28

SUBIERON

Bonos

Hipot. 6-1, de 87 3|4 a 88.
Hipot. Valp. 6-1, 88 1|4 a 88 1|2

Mineros

Amigos, 2 3|4 a 3.
Carlota, 9 a 10.
Chañaral, 22 7|8 a 25.
Lota, 37 1|2 a 38.
Ocuri, 32 1|2 a 33.
Oplocas, 122 a 123.
Punitaqui, 17 1|2 a 18.
Tocopilla, 90 a 91.

Petróleos

Copec, 9 3|4 a 10.

Industriales

Cem Melón, 207 a 209.
Cervezas, 79 a 81 1|4.
Cristales, 29 1|2 a 30.
Gas Stgo., 80 a 81.
Pap. y Cart., 59 a 60.

BAJARON

Bonos

Deuda Int. 7-1, de 82 3|8 a 82.
Garantía 7-1, de 78 1|2 a 78.
Caja 6 3|4, de 90 1|4 a 90.
Hipot., 8-1, de 96 1|2 a 96.

Bancos

Chile, 285 a 283.
Hipotecario, 255 a 250.

Mineros

Andacollo, 4 1|2 a 4 3|8
Disputadas, 43 3|4 a 43
Espinos, 0.90 a 0.50.
Monserrat, 16 3|4 a 16.
Pargas, 7 a 6.
Patiño, 274 a 270.
Schwager, 68 a 67.

Ganaderas

Cisne, 74 1|2 a 67.
Gte. Grande, 148 a 136.
Lag. Blanca, 67 a 64.
Fuegos, 313 a 312.

Salitreras

Lautaro A., de 20 a 15.

Industriales

Alcoholes, 17 a 16 1|2.
Lamifún, 35 1|4 a 34.
Paños Concep., 32 a 31 1|2.
Paños Tomé, 36 1|2 a 36.
Pizarreño, 30 1|2 a 30.
Ref. Viña, 93 1|2 a 93.
R. Urbana, 194 a 192.
Tabacos, 124 a 123 1|2.
Tel. Salto, 34 1|2 a 34.
Vapores, 98 a 96

TRANSACCIONES SOBRE PROPIEDADES

—Don Armando Arredondo compró a don Luis Foschim, la propiedad Chiloé 4536, en $ 25.000.

—Don Fermín Loros S., compró a don Benito Brieva D., la propiedad Av. Lyon s|n., en $ 75.000.

—Don Jorge Azuayo B., compró a don Antonio Bello S., la propiedad Las Viñas 961, en $ 25.000.

—Don Jorge Azuayo B., compró a don Antonio Bello S. la propiedad Luis Bertrand 1538 a 1542, en $ 60.000.

—Don Hugo Stamne, compró a doña Rosa F. Gordoschi, la propiedad Santa Isabel 0488 en $ 39.600.

—Don Rufino Malero, compró a doña Rebeca Singer G. la propiedad Escanilla 431 a 133, en $ 94.000.

—Doña Matilde Maturana y otros compró a don Gmo Jolch, un terreno en La Florida en $ 20.000.

—Don Gonzalo Marín V. compró a don Ramón L. Povoni, la propiedad General Korner 887, en $ 57.000.

—Don Manuel A. Carrasco compró a don Dmgo. Castro la propiedad Av. Mapocho, en $ 46.000.

—Don Otilia Acuña y otros compró a don Juan Astudillo la propiedad N. Valdés s|n. s|n., en $ 20.000.

—La Caja de Prev. y Trab. de los Empleados del Bco. de Chile, compró a don Alfonso Zegers su propiedad en Ñuñoa en $ 360.000.

—Don Máximo Cuadra, compró a la Casa Nac. del Niño, la propiedad Nupeva des s|n. en $ 24.272.

AGENCIA "LA CHILENA"

Esta Casa de Préstamos se ha trasladado a su nuevo local, ubicado en

SAN DIEGO N.o 1219,

donde continuará, como siempre, atendiendo al público.

EUSTASIO MORENO.
Propietario.

INSPECCION DE CASAS DE PRESTAMOS

Remate de Prendas de Plazo Vencido

HOY JUEVES 25 DE NOVIEMBRE

HORA	AGENCIAS DIRECCION	NUMEROS	
9.30	LA SAN MARTIN, Avenida Portugal N.o 701.. ..	29995-32456	14108-15204
10.30	LA NACIONAL, Av. Diez de Julio N.o 41..	72932-74664	P 51998-52974
15.00	EL ALM. LATORRE, Avenida Independencia 505...	61695-63797	P 21773-22245
16.00	LEON, Av. Independencia N.o 762..	78621-80149	P 5161- 5550
	[illegible] 26 DE NOVIEMBRE		
9.30	LA GRAN VIA calle San Pablo N.o 3098..	9362-12663	34858-35522
10.30	LA CRUZ DORADA, Av. Matucana N.o 902	93617-94254	54629-54808
15.00	LA AFRICANA, calle San Diego N.o 804..	11079-12649	23311-23531
16.00	LA FAVORITA, calle San Diego N.o 702	25189-27613	7878- 8331

HAY: Ternos de ropa, vestidos, radios, prendedores, relojes cadenas, máquinas de coser, zapatos, mantas de castilla, etc.
Las prendas estarán a la vista dos horas antes del remate
PAGO AL CONTADO EL INSPECTOR

00000 00000

Informaciones comerciales e industriales del exterior

(DE THE UNITED PRESS ASSOCIATIONS Y DE NUESTROS CORRESPONSALES EN EL EXTRANJERO)

ACCIONES Y BONOS

NUEVA YORK, 24.—(U. P.). —Los valores que se mencionan a continuación se cotizaron a las siguientes precios:

Allied Chemical, 148; American Can, 81.25; American Foreign Power, 4.12; American Metals, 25.75; American Radiator, 12; American Smelting, 43; American Tel. y Tel., 141.50; American Tobacco, 67.75; American Woolen, 5; Anaconda Copper, 25.87; Andes Copper, no se cotizó; Armour Delaware Pref., 97.25; Armour III. (A), 6; Armour III. (Prior P.), 64.50; Bendix Aviation, 12.62; Bethlehem Steel, 44.50; Canadian Pacific, 7.75; Case Threshing Machine, 84.75; Cerro Pasco Copper, 35.75; Chile Copper, no se cotizó; Chrysler Motors, 53.12; Columbia Gas, 9 25; Consolidated Edison, 24.37; Continental Can, 40.25; Cuban American Sugar, 4.25; Du Pont de Nemours, 98; Eastman Kodak, 144.75; Electric Power y Light, 13.37; General Electric, 37.25; General Food, 28.87; General Motors, 31.62; Gillete, 10; Goodyear Rubber, 18.75; Hudson Motors; 7.12; Internacional Business Machines, 119; International Harvester, 56; International Nickel, 38.12; International Tel. y Tel., 6.62; Kennecott Copper, 30.50; Kroger Grocery, 16.75; Lambert Corporation, no se cotizó; Lehmann Corporation, 23.87; Loew, 46; Lone Star Cement, 33.50; Montgomery Ward, 31.87; National Cash Register, 16.50; National Lead, 20.50; New York Central, 16.25; North American Corporation, 20.75; Otis Elevator, 21.50; Pacific Gas, 25.75; Paramount Pictures, 11.12; Patiño Mines, 10.12; Pensylvania Railroad, 20.25; Public Service New Jersey, 33.50; Radio Corporation, 6.37; Standard Brands, 8.12; Standard Oil California, 29.25; Standard Oil Indiana, 31; Standard Oil New Jersey, 42; Socony Vacuum, 13.87; Swift International, 23; Texas Corporation, 35.50; Texas Gulf Sulphur, 28.87; Union Carbide, 62.75; Union Pacific, 80; United Aircraft, 17.50; United Fruit, 52.75; United Gas Improvement, 11.37; United States Leather, 4.87; United States Smelting, 52.50; United States Steel, 49.50; Warner Brothers, 6.75; Warren Bros. 3.12; Westinghouse Electric, 91.50; Woolworth, 35.75; Missouri Kansas Texas Acc. Pref., 9; Swift and Co., 16.50; American Gas, 25.62; Atlas Corporation, 8.25; Brazilian Traction, 11.50; Electric Bond Share, 10.75; Niágara Hudson Power, 8.12; Pan American Airways, 15.75; United Gas, 4.87; Bankers Trust, 47; Chase National Bank, 29.50; First National Bank Boston, 35.12; National City Bank, 25.75; Chile Bonos 6 o|o, 1960, 12.75; Chile Bonos 6 o|o, 1931, 12.75; Chile Caja 6 o|o, 1931, no se cotizó; Chile Caja 6 1|2 o|o, 1957, 11.25; Chile Caja 6 3|4 o|o, 1961, no se cotizó; Chile Caja 6 o|o 1961, 11.25; Chile Caja 6 o|o, 1962, 11.62; Perú Bonos 6 o|o, 1960, 10; Perú Bonos 6 o|o, 1961, 10; Perú Bonos 7 o|o, 1962, 11.75; Lautaro 6 o|o, 1957, 27.50.

Las ventas totales fueron 990,000 acciones.

NUEVA YORK, 24.— (U. P.) —Los valores que se mencionan a continuación se cotizaron a los siguientes precios:

Addresograph Multigraph Co., 21 5|8; Allis Chalmers, 40 1|2; American Car y Foundry, 19; Blaw Knox Co., 11; Bridgerport Brass Co., 8 1|4; Congoleum Nairn, 22 1|4; Eagle Pitcher Lead Co., 8 1|4; Glidden Company, 24 3|4; Goodrich Company B. F., 15 3|8; Hecla Mining, 8 3|4; Hudson Bay Mining y Smelting, 18 7|8; Hupp Motor Car Corp., 1 3|4; Inspiration Copper, 10 1|2; National Distillers, 20; National Acme Co., 11 3|8; North American Aviation Inc., 6 3|4; Ohio Oil, 11 3|4; Remington Rand, 12 1|2; Republic Steel, 15 7|8; Servel Inc., 13 1|2; Stone y Webster, 14 5|8; Timken Roller Bearing Co., 40 1|2; Twentieth Century Fox Films, 20; Underwood Elliott Fisher, 46 1|4; United States Gypsum, 54 1|8; United States Rubber, 23 1|8; Weston Electrical Instrument, 14 1|2; Westinghouse Air Brake, 23 3|4

BOLSA DE VALORES

NUEVA YORK, 24 (U. P.). — La bolsa de valores abrió con bajas irregulares y tranquila; los bonos estuvieron irregulares.

El algodón abrió con alza; para diciembre, 7.85.

La libra esterlina abrió a 5.0000 dólares.

MERCADO DE VALORES

NUEVA YORK, 24.— (U. P.) El mercado de valores estuvo de baja y tranquilo a las 14 horas.

NUEVA YORK, 24.— (U. P.) El mercado de valores cerró irregular y con reducido volumen de operaciones; los bonos irregularmente más bajos y los bonos del Gobierno de Estados Unidos con alzas irregulares.

El algodón cerró con alza de cinco puntos a corto plazo y baja de uno a largo plazo, a 8.04 al contado, y 7.89 para entrega en diciembre. La presión de las ventas especulativas a plazos dilatados produjo la baja después de haberse registrado alzas al comienzo.

El azúcar no varió a corto plazo y bajó tres puntos a largo plazo. Hoy día aumentaron las ventas a plazo, especialmente para diciembre.

Los cereales cerraron irregularmente de baja. El caucho cerró a 14.63 al contado.

Fueron vendidas 990,000 acciones.

La libra cerró a 4.9987 dólares.

EL DOLAR

PARIS, 24 (U. P.).— El dólar abrió a 29.40 francos; la libra esterlina abrió a 147.13 francos.

EL ORO

LONDRES, 24 (U. P.).— El precio del oro para hoy fué de 140 chelines 1 peniques por onza; las operacoines sumaron 202.000 libras esterlinas.

PLATA EN BARRAS

LONDRES, 24 (U. P.).— La plata en barras se cotizó en este mercado a razón de 19.625 peniques por onza.

BONOS CHILENOS

LONDRES, 24.— (U. P.) Los bonos chilenos del siete un medio por ciento de emisión de 1922 se cotizaron a razón de 15.00 y los del seis por ciento de 1926 se cotizaron a 15.00.

LAUTARO NITRATE CO.

LONDRES, 24.— (U. P.) Las acciones ordinarias Letra (A) de la Lautaro Nitrate y Co. se cotizaron a razón de 3.00 chelines.

DEBENTURES

LONDRES, 24.— (U. P.) Al cierre de las debenturas del 5 por ciento de la Corporación de Venta de Salitre y Yodo se cotizaron a razón de 70.00.

CAMBIO LIBRE

BUENOS AIRES, 24 (U. P.).— Cotizaciones del cambio libre:

COMPRADOR

Dólar, 3.38; Libra esterlina, 16.95; Cien francos franceses, 11.40; Cien liras, 17.80; Cien pesetas, no se cotizaron.

VENDEDOR

Dólar, 3.40; Libra esterlina 17.02; Cien francos franceses, 11.55; Cien liras, 17.90; Cien pesetas no se cotizaron.

LA LIBRA ESTERLINA

LONDRES, 24.— (U. P.) Cotizaciones de la Libra Esterlina en monedas extranjeras:

Estados Unidos, 500 dólares; Francia, 147.7 64 francos; Bélgica, 29.395 belgas; Alemania, 12.377 reichmarks; Finlandia, 226.12 marcos; Austria, 26.50 schillings; Holanda, 8.9937 florines; Italia, 95.062 liras; Suiza, 21.595 francos; Suecia, 19.395 coronas; Noruega, 19.90 coronas; Dinamarca, 22.40 coronas; España, 80.00 pesetas (nominal); Japón, 14.00 peniques; Argentina, 17.045 nacionales por libra; Checoeslovaquia, 142.00 coronas; Portugal, 110.18 escudos.

LONDRES, 24 (U. P.).— La libra esterlina se cotizó a las 11 horas, de hoy a razón de 5,0035 dólares.

COTIZACIONES DEL CAMBIO

NUEVA YORK, 24.— (U. P.) —Cotizaciones del cambio, a las 12 horas:

Inglaterra, 5.0019 dólares por libra esterlina; Francia, 3.40 centavos por franco; Italia, 5.2650 centavos por lira; Bélgica, 17.02 centavos por belga; Suiza, 23.155 centavos por franco; Alemania, 40.41 centavos por reichsmark; Alemania, 25.15 centavos por marco registrado; España, no se cotizó; Yugoeslavia, 2.35 centavos por dinar; Holanda, 55.60 centavos por florín; Argentina, 33.35 centavos por peso (oficial); Argentina, 29.50 centavos por peso (no oficial); Perú, 2.488 dólares por libra peruana; Suecia, 25.79 centavos por corona; Noruega, 25.14 centavos por corona; Dinamarca, 22.33 centavos por corona; Portugal, 4.55 centavos por escudo; Austria, 18.95 centavos por schilling; Brasil, 5.90 centavos por milreis; Chile, 4.00 centavos por peso; Japón, 29.16 centavos por yen; Canadá, 1.00 un octavo dólares por dólar.

NUEVA YORK, 24.— (U. P.) —He aquí los cambios de hoy al cierre:

La libra esterlina, al contado, 5.00; la libra esterlina, a 30 días, 4.99 3|4; la libra esterlina, a 60 días, 4.99 1|2; la libra esterlina, a 90 días, 4.99 1|4; 100 chelines austríacos, 18.95; 100 belgas, 17.02; 100 coronas dinamarquesas, 22.23; 100 francos franceses, 3.40; 100 marcos alemanes, 40.43; 100 florines holandeses, 55.60; 100 liras italianas, 5.26 1|2; 100 coronas noruegas, 25.14; 100 pesetas españolas, no se cotizó; 100 coronas suecas, 25.79; 100 francos suizos, 23.15 y medio; 100 nacionales argentinos (no oficial), 29.50.

BOLSA DE METALES

LONDRES, 24 (U. P.).— He aquí las operaciones ofrecidas por los vendedores al terminar la sesión de la mañana en la bolsa de metales de Londres, en libras:

Plomo: Entrega inmediata, 16|2|6; Entrega futura, 16|1|3. Estaño: Entrega inmediata, 183|10; Entrega futura, 186; Cobre Standard: Entrega inmediata, 37|18|9; Entrega futura, 38|2|6. Cobre electrolítico: Entrega inmediata, 42; Entrega futura, 44. Zinc, Entrega inmediata, 15|6|2; Entrega futura 15|8|9.

Todos estos precios son al vendedor.

NUEVA YORK, 24 (U. P.). — Al cierre de las operaciones en este mercado, se fijaron los siguientes precios.

Antimonio, en barras, 99 o|o a 15.50 centavos por libras; Bismuto, en barras, 99 o|o a 1.00 centavos por libras; Plata, norteamericana, 99 o|o a 44.75 centavos por onza.

LONDRES, 24.— (U. P.) Cotizaciones de metales:

Mercurio, la botella al contado 13.012; Tungsteno, la unidad al contado 52.00 peniques; Bismuto, la libra 4.00.

NUEVA YORK, 24.— (U. P.) Al cierre de las operaciones en el mercado de metales los precios quedaron como siguen, en centavos por libras:

Zinc: 5.85; plomo: 5.00; tungsteno: 1.90 la libra; bismuto: 1.00; estaño: noviembre, 41.25; diciembre, 41.25; enero (1938), 41.25; febrero (1938), 41.20; plata: 44.75 centavos por onza; cobre: El mercado de este metal cerró para el interior sostenido y con precio de 10.75; para el exterior cerró con alzas y se cotizó a 9.82 centavos por libras.

ANTIMONIO

LONDRES, 24.— (U. P.) Cotizaciones oficial del antimonio británico y extranjero en toneladas fueron las siguientes:

Antimonio británico: entrega inmediata libra esterlina 85.00 a noventa días libra esterlina 86.00; Antimonio extranjero: entrega inmediata, libra esterlina. 72.00, a noventa días libra esterlina 72.00. Todos estos precios están libres de derecho.

COBALTO

LONDRES, 24 (U. P.).— En el mercado de metales el Cobalto se cotizó a razón de 8 chelines y 7 peniques por libras.

CEREALES

CHICAGO, 24.— (U. P.)—Cotizaciones de los cereales en dólares por bushel:

Trigo: diciembre, 0.89 3|4; mayo, 0.89 3|8. Maíz: diciembre, 0.53 3|4; mayo, 0.56 1|2. Avena: diciembre, 0.30 1|4; mayo, 0.29 7|8.

WINNIPEG (Canadá), 24.— Cotizaciones de los cereales en dólares por bushel:

Trigo: novimebre, 1.12 5|8; diciembre, 1.10 5|8. Avena: noviembre, 0.48 1|4; diciembre, 0.45 7|8.

BUENOS AIRES, 24.— (U. P.) Cotizaciones de los cereales en nacionales al cierre de este mercado:

Trigo: 12.90; Avena: 6.35; Cebada: 7.45; Maíz: 7.67 1|2; Harina (tipo uno-cero los 10 kilógramos) 1.97; Trigo: para entrega en diciembre: 11.65.

LINAZA

DULUTH, 24.— (U. P.)—La linaza se cotizó en este mercado para entrega en diciembre, a razón de 1.91 dólares por bushel.

WINNIPEG (Canadá), 24.— (U. P.)—La linaza se cotizó en este mercado, para entrega en diciembre, a razón de 1.71 dólares por bushel.

CUEROS FRIGORIFICOS

NUEVA YORK, 24.—(U. P.)— Al cierre de las operaciones en el mercado de los cueros de frigoríficos, se registraron los siguientes precios en centavos por libras para entrega en las fechas que se indican:

Diciembre, 7.82; marzo (1938), 8.17; junio (1938), 8.48; septiembre (1938), 8.77.

AZUCAR

NUEVA YORK, 24.— (U. P.) Al cierre de las operaciones en el mercado del azúcar en bruto, se registraron los siguientes precios por bolsa de cien libras:

Diciembre, 2.32; enero (1938), 2.35; marzo (1938), 2.34.

NUEVA YORK, 24.— (U. P.) Al abrir el mercado del azúcar en bruto se registraron los siguientes precios en centavos por libras:

Enero (1938) 2.36; marzo (1938) 2.36; mayo (1938) 2.37.

LIVERPOOL, 24.— (U. P.) El tono del mercado fué firme. Se cotizó a C. I. F. azúcar a los siguientes precios por "Hundrweight" de 112 libras: Para entrega en diciembre, 4|8 3|4; para entrega en marzo (1938) 6|1 0|0; para entrega en mayo (1938) 6|1 1|2.

CAUCHO

NUEVA YORK 24 (U. P.). — Al cierre de las operaciones en el mercado del caucho en bruto, se registraron los siguientes precios, en centavos por libras:

Caucho, en planchas, 14.43. Latex creppe fino para entrega inmediata, 15.31; Latex creppe, grueso, 15.31; Up river, fino en el lugar de la producción, 15; Up river fino para entrega inmediata, 14.75.

ALGODON

NUEVA YORK, 24.— (U. P.) Los precios fijados para el algodón al cierre de este mercado han sido los siguientes, en centavos por libra, para entrega en las fechas que se indican:

Al contado, 8.04; diciembre, 7.89; enero (1938), 7.88; marzo (1938), 7.95; mayo (1938), 8.01; julio (1938), 8.02.

LIVERPOOL, 24 (U. P.).— Al abrir el mercado del algodón éste se cotizaba a los siguientes precios, en peniques por libras, para entrega en las fechas que se indican:

Enero, (1938), 4.54; Marzo, (1938) 4.60; Mayo, (1938) 4.65; Julio, (1938) 4.68; Octubre (1938) 4.73.

NUEVA YORK, 24 (U. P.). — Al abrir el mercado del algodón éste se cotizaba a los siguientes precios en centavos por libras, para entrega en las fechas que se indican:

Diciembre, 7.85; Enero, (1938) 7.91; Marzo, (1938) 7.97; Mayo (1938) 8.04; Julio, (1938) 8.08.

NUEVA YORK, 24.—(U. P.)— El mercado del algodón cerró a los siguientes precios:

Para entrega en diciembre, se cotizó a 8.05; para entrega en enero (1938), se cotizó a 8.05.

LIVERPOL, 24.— (U. P.) El mercado del algodón cerró a los siguientes precios en peniques por libras, para entrega en las fechas que se indican:

Al contado, 4.64; enero (1938) 4.54; marzo (1938) 4.60; mayo (1938) 4.65; julio (1938) 4.68; octubre (1938) 4.73.

NUEVA YORK, 24.— (U. P.) A las 11 A. M. el precio del algodón era el siguiente en centavos por libras para entrega en las fechas que se indican:

Al contado, 8.02; diciembre, 7.87; enero (1938), 7.91; marzo, (1938), 7.97; mayo (1938), 8.03; julio (1938), 8.05.

LANAS

AMBERES, 24.— (U. P.) Al terminar las operaciones en el mercado de lanas de esta ciudad, se registraron los siguientes precios:

Para entrega en diciembre, se cotizó a 23.3|4 peniques por libra para entrega en marzo (1938), se cotizó a 23 peniques por libra.

En las operaciones en moneda belga se registraron los siguientes precios para entrega en diciembre se cotizó a razón de 32.3|4, y para marzo (1938), se cotizó a 32.1.4 francos por kilogramo.

ROUBAIX TOURCOING, 24. —(U. P.) Al terminar las operaciones en el mercado de lanas de esta ciudad se registraron los siguientes precios: para la lana, seca, peinada, clase fina, se cotizó para entrega en diciembre a razón de 32.10, y para marzo (1938), se cotizó a 32.40 francos por kilogramo.

GEELONG, 24.— (U. P). — Disgustados por las bajas posturas, varios dueños de lanas superfinas retiraron sus lotes, produciendo seguidamente una mejor competencia por las mejores lanas restantes que alcanzaron el precio record de 30 1|2 de la temporada, por las extra super variedades.

El mercado acusó flojedad en la venta de las lanas regulares. Los precios fluctuaron entre 10 y 15 por ciento bajo el nivel de los del último remate.

LONDRES, 24.—(U. P.).— En los remates de lanas coloniales se ofrecieron hoy 9.548 balas. Fueron retiradas alrededor de 2.000, principalmente balas de lana merino australiano y "Cape" de Nueva Zelandia.

Una esquila australiana de 1,000 balas, de Sydney, se vendió en casi toda su totalidad llegando el precio de la lana por peinar hasta 16 peniques. La merino lavada llegó hasta 18 peniques. La de ovejunos mestizos de Nueva Zelandia fluctuó entre 8 3|4 a 14.

Se ofrecieron 4.474 de Australia, 4.631 de Nueva Zelandia y 427 del Sud Africa. Esta última partida se vendió en su totalidad hasta 14 1|2 peniques.

Contra
Enfermedades de la Piel
Ungüento Monte Santo
Caja chica: 60 ctvs.

EQUIPAJES Y ENCOMIENDAS CONTRA REEMBOLSO DESPACHADOS POR FERROCARRIL, QUE HAN SIDO DEVUELTOS.

Destino	Remitente	Consignatario
A ALAMEDA:		
Tomé	Efraín Mysior	Repiso Janez
Tomé	Díaz e Himsalam	Elías Zaror
Llolleo	Francisco Pieper	Gustavo Crisóstomo
Parral	A. Petrizzio y Cía	Ana de Gálvez
Talca	Clarck y Cía.	R. Martínez
Talcahuano	RCA Víctor Chilena	Brangui y Larraguibel
Valdivia	Arturo Hemel	Cerios Geldiez
Victoria	Edmundo Pizarro	L|b. Americana
Victoria	Ruiz Hnos.	F. de la Sierra
Chañaral	Carafi y Richart Ltda.	D. de Poblete
Chañaral	García y Cía.	Z. Miranda
San Felipe	Davico y Boggia	R. Felipe
A MAPOCHO:		
Cabildo	Víctor Rebusione	E. Isa
Barón	Emilio Nach	Jorge Corra:
Talca	Empresa Letras	Víctor Acuña
Victoria	Hasbun Hnos.	Elis Salomé
Puerto Montt	Tomás 2.o Jacobsen	Jesús Ruiz
Viña del Mar	Isidro Nassbaum	L. Picciolo
Freirina	Alejo Vanni	Luis Rivera
Chañaral	Lemm, Huici y Cía.	Guillermo Renz
Copiapó	Kupfer Hnos.	Municipalidad
Chañaral	Gath y Chave Ltd.	Graciela Concha
Chañaral	Gath y Chave Ltd.	C. Cerazzi
Caldera	Gath y Chave Ltd.	E. Quintero
Caldera	Alm. de Liquidaciones	Luis A. Díaz
Cuba	Besa y Cía. Ltda.	Julio Torres
Ovalle	Schkolnik Hnos. (2)	Ana de Araya
Ovalle	Eugenio Mattais	Rómulo Pefaur
Freirina	García y Cía	V. Godoy
Copiapó	Gaston Codorch y Cía.	Luis Astudillo
Copiapó	S. A. C. Cardone Hnos.	Jorge Havas
Cuba	Lemm Huici y Cía.	R. Quiroga
Chañaral	Importadora de Papel	M. Naranjo
Domeyko	Jovita Alvarez	L. de Jorquera
Baquedano	Barca y Cía	Daniel Ascencio
Antofagasta	Arturo Peñaloza	Luis Cortés
A CARGA ALAMEDA:		
Coronel	Michel Chacra	E. Ramos
A YUNGAY:		
Constitución	A. E. G.	I. Castro

SANTIAGO, 24 de noviembre de 1937.

FERIA SANTA ROSA

Dirección: Placer 880. Teléfono 51313. Santiago. Embarques: Estación San Diego. Dirección Telegráfica: Fercerdos

Remates los días lunes, miércoles y Viernes

Transacciones efectuadas en nuestro remate de ayer.

OVEJUNOS

1 carnero, a $ 125.00, de Melipilla; R. J.
10 carneros, a $ 122.00, de Arreo P. P.
1 capón, a $ 122.00, de Melipilla; I. A.
42 corderos, a $ 93.50, de Leyda; V. C. B.
125 corderos, a $ 88.00, de Alcones; J. M. B.
110 corderos, a $ 87.50 de Arreo; F. F.
119 corderos, a $ 87.00, de Alcones: Hda. M.
125 corderos, a $ 78.50, de Población; R. E.
120 corderos, a $ 78.50, de Pe[illegible]ción; H. A.
55 corderos, a $ 77.00, de Melipilla; A. M.
110 coderos, a $ 75.00, de Santa Cruz; J. N.
97 corderos, a $ 77.00, de Melipilla; I. A.
99 corderos, a $ 74.50, de Melipilla; R. C.
124 corderos, a $ 73.00, de Lontué; F. V.
120 corderos, a $ 72.50, de Colchagua; C. E.
125 corderos, a $ 72.00, de Lontué; F. V.
125 corderos, a $ 68.00, de Requinoa; Hda. Ch.
9 corderos, a $ 62.50, de Santa Cruz; J. N.
27 ovejas, a $ 86.00, de Melipilla; A. M.

NOTA: Esta lista comprende las transacciones efectivas realizadas y por lo tanto no incluye las operaciones defendidas por sus dueños.

REMATES de HOY

—Joyas finas, brillantes, objetos de arte, relojes, etc., en Merced 868 ante el Martillero de Hacienda señor Jorge Bezanilla maceda, a las 10 horas.

—Menajes de casa, automóviles, camiones, etc., en San Francisco 258, ante el Martillero de Hacienda señor [illegible] que Farner M., a las 10.30 horas.

—Maderas en bruto y elaboradas, en Mapocho 3411, ante los Martilleros de Hacienda señores Víctor Araya y [illegible] Schmidt, a las 10 horas.

—Menaje de casa, radio, baño, etc., en Bandera [illegible] ante los Martilleros de Hacienda señores Víctor Araya y [illegible] Schmidt, a las 14.30 horas.

—Menaje de casa, Radio, [illegible] C. A. Víctor, en Carmen [illegible] ante el Martillero de Hacienda señor Osvaldo Aguirre, a las [illegible] horas.

—Menaje de casa, muebles modernos, piano Kemp, radio, etc., en San Diego 995, ante el Martillero de Hacienda señor Germán Fuenzalida a las 14 horas.

MEDIAS

Precios de la liquidación que hemos venido anunciando:
Seda francesa, finas, par $ 11.-
Seda francesa, finas, torción especial, muy durables.. .. .. .. $ 12.-
Seda natural francesa, fina, transparencia ideal $ 17.-
Seda natural finísimas, lo mejor que se ha fabricado en el país.. .. .. $ [illegible]
Venta mínima: 3 pares.
FABRICA
BELLAVISTA 0201.
Final de los carros [illegible]

REMATE

DE

Menaje de Casa

MAÑANA VIERNES, a las 10 horas, en la sala de remates de la SUCURSAL N.o 3 de la

Caja de Crédito Popular

Matucana 33, esquina Romero.

HAY:

PIANO VERTICAL "Sillan", AUTOPIANO "MONARCH", amoblado salón Luis XV tallado, cortinas brocato [illegible] lanzas de bronce, boul con incrustaciones bronce, Víctor, AMOBLADO HALL estilo holandés, tapiz felpa [illegible] brada, pedestales, lámpara moderna 5 luces, chospinos [illegible] trola Columbia, amoblado sala tapiz brocato azul y [illegible] con marquetería, APARADOR, TRINCHE Y VITRINA [illegible] cristales, mesa y sillas para comedor, cuadros, dormitorio [illegible] diversidad de modelos, lavatorio mural, botiquín, [illegible] ropero, cocina a gas Junker esmaltada, id. eléctrica [illegible] Point, califont Ewart, bicicleta Peugeot, otra para [illegible] MOTOCICLETA ZUNDAPP en perfecto estado [illegible] nas de coser "Singer" y "Mundlos", aparadora [illegible] tejedora Jarecard e infinidad de muebles sueltos. Transformador eléctrico.

Exhibición hoy, de 9 a 12, y de 2 1|2 a 5.

"TARZAN Y LOS HOMBRES LEOPARDOS" (143)

Por EDGAR RICE BURROUGHS

Mientras Tarzán se apresuraba en llegar hasta ella para prestarle ayuda, Kali Bwana estaba llena de desesperación. En qué situación difícil se había colocado, pensaba. Su mal planeada búsqueda en miras de dar con Jerry había fallado, y con toda probabilidad una muerte anónima y secreta iba a sellar su intento para alcanzarlo.

Pero su mente no podía dejar de pensar en el Viejo. Le parecía seguro que nunca lo volvería a ver, y el pensarlo le ponía un nudo en la garganta. Cogió del suelo el arco que él había tallado para defenderla y lo besó. Luego se acostó debajo de la pequeña enramada, abandonándose a sus tristes pensamientos.

No tardaron mucho en reventar en sus hermosos ojos las lágrimas, lo cual alivió un poco la carga de emoción que llevaba en el pecho. Renació el valor dentro de ella. Debía todavía luchar. Mientras le quedara aliento vital, había algún resquicio de esperanza, por leve que fuese. Debía buscar alimento para tener fuerzas.

El arco que el Viejo fabricó para [illegible] le procuraría carne, si tenía buena [illegible]. Con este propósito, salió de la [illegible] para recoger la flecha rudamente [illegible]. Pero al levantar la cabeza, vió [illegible] su frágil abrigo de ramas cortadas [illegible] pardo corpulento y formidable, que [illegible] de la maleza y la miraba con fijeza.