EL PUEBLO DECIDE
EL DESTINO DE CHILE

LA NACION

Año LI — Santiago de Chile — Lunes 4 de Septiembre de 1967 — Precio: Eº 0,40 — Edic. Aérea: Eº 0,45 — N.o 18.170

EDICION DE 28 PAGINAS

EN QUILLOTA:

Mostrando Calidad y Ataque Ganó Colo Colo 3-0

El cuadro albo, luego de igualar sin goles en la primera fracción, consiguió un triunfo rotundo y categórico, en que lució gran poder ofensivo.- Zelada (2) y Beirut, autores de los tantos.- Record de recaudación en Quillota.

Cancha: Estadio Municipal de Quillota. Pagaron: 10.083 personas. Recaudación: Eº 35.172,70, record de recaudación en Quillota. Socios: San Luis, 1.504; Colo Colo, 407. Arbitro: Ricardo Romero, bien, no tuvo grandes errores.

EQUIPOS: Colo Colo (3): Santander; Valentini, Leppe y Montalva; Cruz y Toro; Moreno, Aravena, Zelada, Beirut y Valenzuela. Entrenador: Andrés Prieto.

San Luis (0): Díaz; Rojas, Vera y Carvajal; Ríos y Chávez; Núñez (Godoy), Jopia, Nenem, Zamora y Galdames. Entrenador: Sergio Cruzat.

GOLES: Primer tiempo, no hubo. Segundo tiempo: A los 2' ZELADA, al recibir pase de Valenzuela aprovecha una desinteligencia de la defensa canaria y anota el primer tanto. A los 29' BEIRUT, al recibir pase de Zelada desde distancia vence a Díaz. A los 40' nuevamente ZELADA, con preciso dribling entra al área chica y vence a Díaz estructurando el tres a cero definitivo.

Fiesta en Quillota con la presentación de Colo Colo. Record de recaudación y público delirante en una brega que conformó plenamente. La actuación del subpuntero del certamen fue convincente y segura. Dejó establecido una vez más que posee la delantera más goleadora del certamen y además que el segundo puesto en la tabla le pertenece con toda justicia. Sin embargo, este triunfo de los albos, tuvo sus complicaciones en el período inicial cuando San Luis alentado por su numerosa barra, logró un constante asedio al arco defendido en gran forma por Santander y logró mantener a raya al codicioso atacante colocolino que no consiguió superar el marcaje a que fue exigido y que más que capacidad defensiva de los canarios, se debió a que Colo Colo en ese período mantuvo una conducta defensiva atinada y criteriosa, considerando su condición de visitante ante un rival que en su casa se agranda, y contó en el medio campo con Mario Moreno, restándole un valioso aporte a su quinteto ofensivo. De esta forma, es fácil imaginar que, San Luis con un quinteto de ataque endeble, sin fuerza para finiquitar su trabajo de medio campo, sin velocidad y sin peso para quebrar la última línea defensiva de los albos y la visita, resguardándose, adoptando una actitud conservadora, el juego se hizo de preferencia en el medio campo, con un trajín incesante del balón en pequeños espacios de terreno, ante el dominio de la defensa de los albos y la poca producción de su ataque.

Sin embargo, todo varió en el período final, cuando Colo Colo salió dispuesto a cambiar de estrategia en su manera de plantear el match. Se adelantó Moreno, se fue a su orilla y a ratos se movilizó por otros sectores produciendo un desorden en la defensa canaria. Zelada, gran gestor de esta victoria, que tiene caracteres de extraordinaria, abrió la cuenta cuando recién se cumplían los primeros 2 minutos de juego. Habilitado en forma oportuna por Valenzuela, aprovechó la primera falla de la defensa local y la salida inoportuna del arquero Díaz, para trazar, lo que más tarde sería la ruta del triunfo de Colo Colo.

Levantó San Luis luego de este gol de Zelada. Trató infructuosamente de conseguir la igualdad, presionó a la defensa alba, la tuvo a mal traer, pero no contó con delanteros hábiles para conseguir finiquitar su acción. La labor de Santander se vio acentuada, respondiendo el meta con gran calidad y seguridad de manos ante tiros de distancia de los delanteros canarios. Colo Colo en esos instantes mostró fibra y seguridad en su acción, tranquilidad para resistir el vendaval que luego amainó y se transformó para San Luis en un arma de doble filo. En la media hora, era Beirut el que ponía un dos a cero, que por la actitud que asumió, desde ese instante todo el elenco dueño de casa se reflejaba una entrega total del match, el ya considerarse derrotado. Colo Colo siguió jugando igual, sin descomponerse en defensa y usando a Zelada y a los punteros Moreno y Valenzuela para llegar al arco de Díaz. El mismo Zelada, al final, cuando restaban sólo 5 minutos de juego rubricó su estupenda faena al conseguir el tres a cero lapidario, en hábil maniobra individual, cuando eludió a tres defensas y batió a Díaz con taponazo a un rincón.

Un triunfo para Colo Colo meritorio y oportuno. No pudo contar con dos hombres de gran gravitación como son Valdés en medio campo y Clariá en defensa y, sin embargo, salió airoso de este compromiso que siempre le ha sido favorable, pero a la vez siempre difícil. Mantiene su condición de subpuntero a dos puntos del líder Universidad de Chile, y salvó un escollo que era difícil de pronosticar. (César Valenzuela, corresponsal.)

Secuencia gráfica del primer gol de Colo Colo sobre San Luis, de Quillota, que constituye todo un acierto de nuestro compañero Oscar Rosales. A la derecha, en el grabado, Víctor Zelada, el más alto y positivo valor del ataque albo, enfrenta al meta Díaz y lo supera levantándole el balón con gran justeza y precisión. Arriba, izquierda, en esfuerzo desesperado. Jopia llega tarde para evitar el tanto. Finalmente, Zelada, a consecuencia del enorme esfuerzo, cae lesionado al césped mientras corren hacia él para prestarle ayuda y felicitarlo, sus compañeros Toro y Valenzuela. En segundo plano, Benito Ríos y el vencido arquero quillotano muestran su desencanto por el contraste.

HOY LISTA COMPLETA DEL SORTEO DE LA POLLA

EL GOL DEL HONOR.— Un servicio indirecto en el área, le dio oportunidad a La Serena para marcar su único gol. El tiro lo tomó Cantú, cuyo remate violento, superó a la barrera y dejó prácticamente estático al arquero Trepiana.

EL TESON DE SANTIAGO: 2; EL FUTBOL DE LA UC: 2

CANCHA: Estadio Independencia. PAGARON: 8.720 personas. SOCIOS: Universidad Católica, 773; Santiago Morning, 891. RECAUDACION: Eº 19.059,20. ARBITRO: Sergio Altermann (mal, con equivocaciones que perjudicaron a ambos equipos).

UNIVERSIDAD CATOLICA (2).— Vallejos; Díaz, Villarroel y Aguilar; Adriazola y Barrales; Varas, Prieto, Messens (Isella), Fouilloux y Pérez. — ENTRENADOR: Arturo Quiroz.

SANTIAGO MORNING (2).— Irala; Ramírez, Gaymer y Martínez; Esquivel y Paredes; Cuevas, Leiva, Saporitti, Díaz (Vásquez) y Capot. — ENTRENADOR: Salvador Nocetti.

GOLES — Primer tiempo: A los 17 minutos abrió la cuenta MESSENS, con tiro de media vuelta y cruzado, después de recibir pase de Varas, que entró por su costado en gran jugada. A los 39 minutos, igualó CUEVAS, de penal, por hand de Villarroel, y a los 43 minutos, el defensa AGUILAR aprovechó un rebote de Gaymer, previa falla de Ramírez, y batió a Irala. En la segunda etapa empató definitivamente CUEVAS, con soberbio disparo de distancia a un ángulo de la valla de Vallejos, que reaccionó tarde para impedir la conquista.

Un esforzado punto sacó Santiago Morning ante Universidad Católica, que, pese a jugar mejor, no pudo doblegar el tesón bohemio, en especial la fortuna que circundó a Irala en la custodia de su valla.

Perfectamente el primer tiempo pudo terminar con una diferencia de dos goles o más a favor de la escuadra cruzada, por las muchas y mejores oportunidades que se prodigaron los forwards católicos, que tuvieron en Messens a su más fiel exponente. Este muchacho viene destacando hace varias fechas y en cada una de sus actuaciones ha dejado grata impresión, alzándose como el mejor centrodelantero del momento en Primera División. Y ayer, en el campo de Independencia, tuvo ocasión de volver a demostrarlo, a pesar de que no concretó todas las oportunidades que tuvo en sus pies. Sin embargo, cada una de sus entradas entrañó evidente peligro y llevó zozobra a la defensa autobusera, siendo a veces impotentes Esquivel y Gaviner para frenarlo. Junto con Messens, el uruguayo Pérez exigió constantemente a Leonel Ramírez, por la punta izquierda, y su velocidad y habilidad para el desmarque dieron siempre el timbre de alarma a la zaga de la "V" negra, y lo mismo aconteció con Varas, por la banda opuesta, como que de una de sus peligrosas entradas se gestó la primera conquista de Universidad Católica, poniendo la rúbrica en forma magistral el piloto de ataque, Messens.

Empero, Santiago Morning opuso otras cualidades para contrarrestar la superioridad futbolística adversaria, que fueron el correr incesante, quizás en demasía, derrochando tempranamente las energías; el hostigamiento constante sobre las piezas fundamentales católicas, y el perenne batallar por el dominio del balón, en todos los sectores del campo, prácticamente a través de los noventa minutos de juego. A pesar de lo señalado, a pesar de la prodigalidad de Cuevas en la ofensiva, marcando en el sector rival, del amor propio del paraguayo Paredes —que debió bregar en mediocampo supliendo el bajo rendimiento de Leiva, en el primer tiempo, y su posterior "ausencia" en el segundo— y de la combatividad del marcador de punta Martínez, continuamente proyectándose a la vanguardia, Universidad Católica acusó superioridad indiscutible en el período que comentamos, supremacía ésta tanto colectiva como individual, que si por momentos se vio empañada por algunas indecisiones en la retaguardia, con dos marcadores promisorios, pero aún inexpertos —Díaz y Aguilar—, al final se vieron compensadas con la solvencia de Villarroel y Adriazola.

Por eso el dos-uno de la primera fracción tuvo sabor a magro para los cruzados.

Sin embargo, lo dicho para el primer lapso, de corte hasta cierto punto atractivo y que insinuaba un panorama interesante para la vuelta del descanso, no vale para los 45 minutos finales, con decaimiento casi absoluto en relación a las acciones anteriores. Universidad Católica salió conservadora, pesando en sus hombres la ventaja y acuciándolos a mantenerla con el repliegue sobre su sector posterior. Seguramente el entrenador Quiroz dirá que ellos no se fueron atrás, que fue Santiago el que salió a jugarse y los arrastró hacia atrás, volcándose el cuadro bohemio en campo universitario en pos de la paridad, pero es incuestionable que en ello influyó el predicamento, si se quiere inconsciente de nuestros equipos de retrasarse, de no persistir en una ofensiva que hasta esos momentos les estaba dando exitosos resultados.

Y el empate salió, con un tiro de distancia de excelente factura, de la zurda de Cuevas, que encajó el balón justo a un ángulo y ante el cual Vallejos tardó en reaccionar, sorprendido por la justeza del envío. De ahí para adelante la Ucé se fue achicando y ya sus entradas no fueron las mismas ni el peligro de Pérez y de Varas, buscando a Messens, tuvo iguales efectos que en la fracción inicial. Prieto, Fouilloux y Barrales se diluyeron en función de ataque y el cuatro tres tres que conformaron se tornó nada más que en arma defensiva. Cierto es que en el último cuarto de hora el equipo católico dominó, pero sin consistencia, sin insinuar el gol con la certeza de los inicios. Menos aún cuando entró Isella por Messens (lesionado), que debilitó la línea ofensiva con un juego indefinido (fue a jugar en el mediocampo y estuvo más arriba, aunque sin producir).

Santiago Morning, a desmedro de su trajín incansable en gran parte del encuentro, tuvo, a pesar de todo, fuerzas para aguantar el partido con el dos a dos en el marcador, incluso dejando la impresión, con la baja del adversario, en la segunda etapa, de que el empate lo merecía. Algún premio tenían que tener el tesón y la aplicación a un plan: correr y hostigar, y concretar cualquiera oportunidad favorable que se presentara. Como efectivamente ocurrió.

ADAMOL

El uruguayo Pérez también destacó nítidamente en el ataque cruzado, y su habilidad y velocidad fueron siempre motivo de preocupación para la zaga recoletana. Aquí lo vemos internándose en el área de Santiago Morning, después de rebasar a Ramírez. Gaymer corre para tratar de interceptarlo.

MESSENS se constituyó en el primer tiempo en un peligro constante con su excepcional habilidad, y repetidas veces burló a sus celadores, como lo muestra la nota gráfica, cuando ha dejado atrás a Esquivel. Fouilloux mira expectante y atento a la jugada.

Unión 4, Serena 1

Un Nombre para una Victoria Clara: García

En el segundo período, materializó su triunfo, el conjunto hispano. García marcó los 4 goles del ganador.— Cantú descontó para el cuadro nortino.

Cancha: Estadio Nacional. Socios: Unión Española, 345–Deportes La Serena, 41. Arbitro: Lorenzo Cantillana. Regular. UNION ESPAÑOLA (4): Trepiana; Avendaño, Donoso y Navarro; Díaz y Pacheco; Arancibia, Silva, Zárate, García y Bayo. Entrenador: Héctor Ortega. DEPORTES LA SERENA (1): Robles; Castillo, Morales y Fuentes; Poblete y Valdivia; Hurtado, Koscina, Cantú, Ogaldo y Aracena. Entrenador: Dante Pesce.

GOLES.— 9 minutos del segundo tiempo, García., en posición ofside marcó el primer tanto del elenco hispano. A los 16' aumentó, el mismo García. Posteriormente, a los 29' otra vez García. A los 37 descontó Cantú, y finalmente, a los 41' García marcó el cuarto y último gol de su cuadro.

EXPULSION.— En la segunda etapa, a los 25 minutos, el árbitro expulsó de la cancha a Avendaño, de Unión Española, por un foul violento que cometió en perjuicio de Aracena.

CAMBIOS.— En Unión Española, Manuel Rodríguez, entró en reemplazo de Bayo, pero pasando atrás a ocupar la plaza de Avendaño. En la Serena, Vilches, sustituyó a Koscina.

Todo el esfuerzo, que hizo La Serena para mantener equiparado el match y más que eso para acercarse a un resultado presuntamente favorable lo perdió prácticamente en dos jugadas: en aquél remate de Cantú que dio en el horizontal cuando la chance de Trepiana era mínima, y poco después, en el gol que marcó García en evidente posición prohibida.

Estas dos jugadas entre las que mediaron sólo algunos minutos, sellaron, prácticamente la suerte del elenco nortino, que de ahí para adelante se vino abajo y fracasó en lo que suele ser su argumento más poderoso: la solidez de su bloque extremo.

Antes de que esto ocurriera, el partido fue equiparado, y dentro de este equilibrio el fútbol expuesto no fue de alta tonalidad técnica, pero sí interesante por la voluntad con que lucharon ambos cuadros. Sin embargo, hubo algunas diferencias que más tarde fueron, en cierto modo, determinantes en el resultado. Ofensivamente, las modalidades empleadas fueron distintas, ya que mientras el ataque serenense lo hizo casi todo en función de la escapada de Aracena o de la "llegada" de Cantú al remate o a la pared con Koscina, no siempre bien terminada, el quinteto hispano fue más variado, más ingenioso, con mayores recursos individuales y por sobre todo con un mayor número de hombres en cada una de sus cargas.

Este criterio disparó, en cuanto a atacar, no tuvo en realidad influencia en el primer tiempo, ya que la defensa de La Serena marcando bien, anticipándose y cerrando oportunamente cualquier hueco, logró mantener totalmente controlado al ataque hispano, cuyos hombres bases: García, Zárate y Arancibia, rara vez pudieron eludir la presencia de sus marcadores.

Como contrapartida, el quinteto serenense, sin el valor individual del rival, pero con una mayor claridad, tuvo dos o tres ocasiones más o menos fáciles que desperdició, con lo que malbarató en cierto modo todo su esfuerzo y todo su trabajo relativamente fluido, aunque centrado con exageración hacia el control de la pelota en medio campo, aspecto en el que también cayó el conjunto rojo de Santa Laura.

Pero ya está dicho que el panorama del match sufrió un vuelvo inesperado cuando Cantú erró un gol que no debía errar y que luego cobró especiales dimensiones con el tanto que convirtió García en posición ilícita. En ventaja, creció Unión Española y a medida que esto ocurría se iba desmoronando la defensa de La Serena. Ya no hubo marcación (salvo la de Fuentes sobre Arancibia), ya no hubo orden, no hubo anticipación y consecuencialmente no hubo capacidad de conjunto ni de individualidades para encontrar soluciones a los problemas que planteó el quinteto rojo, que en esta oportunidad tuvo en Pedro García un verdugo inmisericable. El hábil, dinámico y por sobre todo "despierto" entreala rojo, descargó prácticamente a la retaguardia nortina. Cambiando constantemente de posiciones, viniendo de atrás y aprovechando todo sobre él no hubo una marca fija, ni siquiera alternada, fue García el piloto que se afirmó todo el daniaje ofensivo de equipo. Los tres goles que marcó (el primero ya comentado), es prueba elocuente de su positividad de lo fácil de su faena.

Enfrentado a un rival que no cometió errores defensivos de bulto y que, en cambio, aprovechó al máximo los que se le ofrecieron no tuvo La Serena con qué oponer, salvo la voluntad y el deseo de no "rendir" de algunos de sus hombres. Estos atributos no alcanzaron sin embargo mayor proyección, ya que no llegaron ni continuidad ni complemento futbolístico. De esta manera la faena de Unión Española se hizo fácil y no tuvo otro sobresalto que la oportunidad que desperdició Vilches cuando la cuenta estaba en 1.

(Jorge Fernández R.)

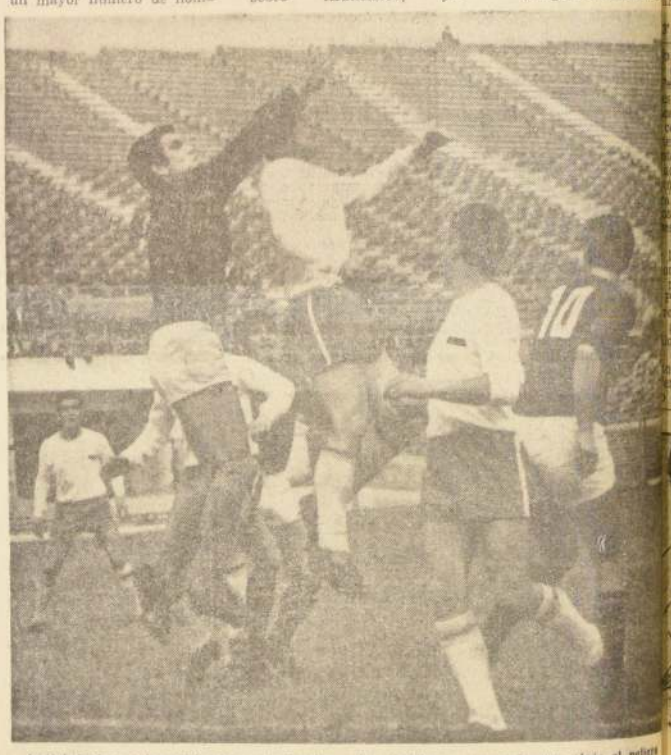

Anticipándose a la salida del meta Robles, salta Valdivia y con cabezazo aleja el peligro que se cernía sobre su valla. A un costado, Pedro García, primer actor en el triunfo rotundo de Unión Española.

3 por cero

Al Ganar a Iberia Lister Rossel Dejó la Cola de la Tabla

CANCHA: Estadio Fiscal de Linares. PAGARON: 1.113 personas. SOCIOS: Lister Rossel, 645; Iberia, 15. RECAUDACION: Eº 1.420,30. ARBITRO: Mario Lira (regular).

LISTER ROSSEL (3): Cabrera; Amigo, R. Parada y Ríos; G. Parada y Latallada; Manosalva, J. Tapia, Herrera, A. Tapia y Bueno. Entrenador, Tucapel Bustamante.

IBERIA (0): Trejos; López, Lobos y González; Ramírez y Cabrera; Cisterna, Díaz, Novo, Mena y Navarrete. Entrenador, Alvaro Rubio.

GOLES: En el primer tiempo no hubo. En el segundo a los 1' A. TAPIA; a los 32' HERRERA, y a los 35' MANOSALVA, de penal.

CAMBIOS: A los 40 minutos del primer tiempo Sierre reemplazó a Jorge Tapia en Lister Rossel, y dos minutos más tarde Kosic ingresó por Mena en Iberia.

Una victoria que provocó júbilo entre sus parciales, fue la que obtuvo ayer Lister Rossel ante Iberia, ya que aparte de evidenciar un notorio repunte en su juego, la obtención de los dos puntos les permite abandonar la cola de la tabla, que hasta ayer compartían con Ovalle.

Bueno resultó el cotejo. En la primera fracción las defensas superaron netamente a las delanteras, y por ello, es que ambos arcos quedaron invictos.

En la segunda fracción, Lister Rossel levantó su ritmo, y con la inclusión de Sierre en su ataque, se le dio más profundidad a la línea delantera. Con buenos pases en profundidad y avanzando por las puntas, abrieron la zaga puentealtina, y ello les significó el batir en tres oportunidades al meta Trejos.

Ya a partir del segundo gol, Iberia no fue rival de cuidado para los linarenses, y sólo se dedicaron a defender sus últimas posiciones, para que el marcador no fuera más abultado.

En resumen una buena victoria para Lister Rossel, que dejó así solo en el último lugar a Ovalle.

3-1 la cuenta:

Velocidad y Físico en Triunfo de San Felipe

Cancha: Estadio Municipal de San Felipe. Pagaron: 5.608 personas. Recaudación: Eº 14.129,50. Arbitro: José Luis Silva (bien).

Unión San Felipe: Gálvez; Ibaceta, Leiva y Miranda; Aguayo y Parra; Henríquez, López, Griseti, Bonano (Pérez) y Briones.

Huachipato: Mendi; Garlidardo, Figueredo y Mesías; Fuentes y Sepúlveda; Olivares, Rojas, Horster, Candia y Ramírez.

Goles: en el primer tiempo: Bonano, a los 10 minutos.

En el segundo tiempo, a los 17' Candia, para Huachipato; a los 25' López y a los 28' Griseti para San Felipe.

Un triunfo inapelable, justificando en la fuerza y velocidad constante que San Felipe le impuso al match, fue el que logró el cuadro de la capital de Aconcagua sobre Huachipato, por tres tantos a uno.

En partido interesante, no tanto por la calidad técnica como por la velocidad y tesón que los sanfelipeños imprimieron al match, el cuadro local dominó levemente al principio, con cerrada lucha por parte de Huachipato, pero ya después de promediada la etapa final el dominio fue amplio y apabullante, porque prácticamente Huachipato no tuvo fuerzas ni piernas para discutir la chance hasta el final.

Habrá que decir, entonces, que la fundamentación de la victoria fue más de orden físico que técnico, aunque esta afirmación no basta para minimizar una victoria brillante para el equipo local.

En todo caso, también San Felipe tuvo un aporte técnico o futbolístico significativo. Ese fue el que hicieron los punteros Henríquez y Briones, que dieron duro trabajo al bloque defensivo de los jugadores del sur. Fundamentalmente valiosa la labor de Henríquez en el segundo tiempo, y la de Miranda en todo el match.

Fueron figuras que levantaron el nivel y condujeron al triunfo a un cuadro luchador y animoso que se llevó por delante la calidad individual del rival y llegó entero hasta el final.

(Alejandro Fernández, corresponsal).

CONCURSO
Miss Elsabeth Stewart
100 VOTOS
VOTO POR .....
NOMBRE .....
DIRECCION .....
CIUDAD .....
LA REINA DE
Rose Marie Reid

4 por cero

Concepción Doblegó sin Apelación a Antofagasta

CANCHA: Estadio Municipal de Concepción. PAGARON: 23.308 personas. RECAUDACION: Eº 43.384,70. ARBITRO: Jaime Amor (bien).

CONCEPCION (4): Werllinger; Farfán, Peña y Pinochet; Viveros y Mohor; Barrales, Moraga, Coll, Acuña y Stuardo. Entrenador, Isaac Carrasco.

ANTOFAGASTA (0): Berly; Espinoza, Gallardo y Jáuregui; Muñoz y Peralta; J. Páez, Saavedra, Paniagua, Tobar y Meneses. Entrenador, Santiago García.

GOLES: En el primer tiempo, a los 14', ACUÑA, mediante lanzamiento penal por foul del arquero Berly a Stuardo. En la segunda fracción, a los 23', ACUÑA; a los 26', MORAGA, y a los 39', STUARDO.

CAMBIOS: Dos en el segundo tiempo. A los 15', Luis Páez por Tobar, en Antofagasta, y a los 37', Sergio Pérez por Moraga, en Concepción.

LESIONADOS: A los 43 minutos del período final, debió salir de la cancha el zaguero Espinoza con principio de conmoción cerebral.

Una victoria que no merece objeción, pero que fue elaborada en el segundo tiempo, la que obtuvo ayer el equipo de Concepción ante Antofagasta-Portuario. La primera fracción resultó arduamente disputada, pero con un fútbol desordenado por parte de ambos equipos. Los nortinos, despejando el balón desde su campo hacia cualquier sector de la cancha, "rompieron" todos los avances del local. En cierto modo, este planteamiento de Antofagasta, si es que se puede llamar así, dio sus frutos, ya que el elenco penquista no pudo armarse en la fracción inicial.

Por esto, se puede estimar como justo el uno a cero con que los equipos se fueron al descanso, en favor de los dueños de casa. Concepción tuvo posibilidades de gol, pero ya lo dijimos, Antofagasta se encargó de desbaratar todo intento de juego colectivo de los rivales, aprovechando para ello, la opaca labor de los mediocampistas sureños.

En el período final, el cotejo sufrió un vuelco total. Se armó en forma sólida el elenco de Isaac Carrasco y entró a dominar abiertamente las acciones. De ahí que hayan salido los otros tres goles que sintetizan lo que fue el encuentro en el lapso en donde el agotamiento hizo presa de los nortinos que entregaron la iniciativa a sus antagonistas.

En síntesis, una victoria justa y holgada de Deportes Concepción, que sigue encabezando la tabla de posiciones.

(Gentileza de LA PATRIA de Concepción).

Mañana se Concentra la Selección Chilena

Un nuevo entrenamiento realizará el miércoles venidero la Selección Chilena, con miras al partido con el Combinado brasileño en los días de Fiestas Patrias.

La práctica de los pupilos de Alejandro Scopelli será con los juveniles de Unión Española y los integrantes del plantel nacional se reunirán mañana, a las 17 horas, en el Grand Hotel, para la concentración acostumbrada.

Poco Premio el 2-1 de SAU Sobre Ovalle

Todos los goles fueron anotados en el segundo período. Varas y Canales dieron la victoria a SAU. Becerra, el único tanto nortino.

CANCHA: Estadio Municipal de San Antonio. PAGARON: 1.716 personas. SOCIOS: SAU, 670; Ovalle, 44. RECAUDACION: Eº 2.948. ARBITRO: Hugo Palacios (regular).

SAN ANTONIO (2): Stabelot; Cornejo, Pávez y Alvarez; Salinas y Huerta; Varas, Reinoso, Gutiérrez, Ahumada (Quiroz) y Canales. Entrenador: Eugenio Carvajal.

OVALLE (1): Rivera; Contreras, Recabarren y Villalón; Morgado y Vargas; Azola, Núñez, Tapia, Becerra y Alcayaga. Entrenador: Guillermo Godoy.

GOLES.— Primer tiempo: No hubo goles. Segundo tiempo: 8', VARAS (SAU); 10', BECERRA (O); 15', CANALES (SAU).

Poco premio para la mejor ejecución de los jugadores de San Antonio Unido, fue el final con que vencieron a sus porteños Ovalle.

Bajó en el primer período con cierta oposición y equilibrio en la lucha, al procurar los nortinos algunas situaciones de gol. En ese mismo lapso, sin embargo, si bien el marcador reflejó un cero a cero parcial, hubo un equipo que llevó la iniciativa del control. Ese no fue otro que San Antonio, equipo que se las ingenió para llegar con relativa facilidad al sector de peligro ovalino. Este mejor y mayor poder ofensivo, desafortunadamente para las pretenciones porteñas, no se concretó por la escasa resolución de los delanteros, que mostraron clara flaquezas en este sentido. Aumentó el dominio de San Antonio en la parte final, el que se hizo ostensible. Producto de este mejor juego, fue el tanto de apertura conseguido por Varas. Sin embargo, un par de minutos después y en rápido y efectivo contraataque, Becerra puso la igualdad. Esto no amedró a los porteños de la provincia de Santiago, que manteniendo su predominio y bien complementados en ataque por el habilísimo juego de Ahumada, consolidaron prematuramente su victoria.

Los minutos finales del match, siguieron perteneciendo íntegramente a SAU, que bien pudo aumentar los guarismos a su favor, puesto que ocasiones de gol, tuvo bastantes.

(Marcial González, corresponsal.)

Nublense Goleó a Ferrobádminton 4-1

CANCHA: Estadio Municipal de Chillán. PAGARON: 1.180 personas. SOCIOS: Nublense, 1.597; Ferrobádminton, 26. RECAUDACION: Eº 8.440. ARBITRO: Sergio Vera (mal).

NUBLENSE (4): Larraín; Poblete, Bravo y Mulato; Paloma y Cortázar; Castro, Peduto (Salazar), Romero, Torres y Valdivia.

FERROBADMINTON (1): Piturra; Acosta, Ferrada y Pino; Catalán y García; Negrete, Toto, Galleguillos, Durán y Jorquera.

GOLES: Primer tiempo, 3' Galleguillos; 13' Cortázar; 17' Cortázar. Segundo tiempo: 6' Romero; 42' Valdivia.

No tuvo problemas el cuadro de Nublense para vencer a Ferrobádminton por cuatro tantos a uno en su cancha.

Los chillanejos, con un equipo codicioso, que buscó insistentemente el arco, prácticamente sorumó a su disminuido adversario, que esta vez no pudo con un equipo que pudo hacer frente con éxito a los locales.

Desde los primeros minutos del partido, pudo advertirse que los delanteros de Nublense penetraban muchas facilidades para llegar hasta la valla de Piturra, y pese a que fue Toto quien abrió la cuenta con el gol conseguido por Galleguillos, los sureños eran quienes dominaban en todos los sectores de la cancha.

Ferro no sacó el debido partido de ese gol prematuro, se replegó y se limitó a defenderse del persistente ataque de Nublense. Pero esa defensa no respondía adecuadamente y se advertían muchos vacíos, de ahí entonces, que no extrañó que Nublense empatara por intermedio de Cortázar. Con el empate se derrumbó Ferro y ya Nublense actuó con mucha mayor libertad.

Un nuevo gol de Cortázar permitió irse a los sureños con ventaja a los camarines.

En el segundo período, Ferro no salió de su apatía, entregó el medio campo y dejó entrar libremente a los delanteros de Nublense. Dos nuevos goles vinieron a sellar la suerte de un Ferrobádminton que no tuvo, espíritu, fuerza ni fútbol para equiparar el encuentro.

Decepcionó la faena que cumplió ayer el quinteto ofensivo de Lota-Schwager, en Coquimbo, y pudieron anotar más goles que ese único con que ganaron.

LISTER DEJO LA COLA

EQUIPOS	P.J.	P.G.	P.E.	P.P.	G.F.	G.C.	Puntos
CONCEPCION	19	14	4	1	39	16	32
LOTA SCHWAGER	18	13	3	2	38	23	29
SAN ANTONIO	19	9	4	6	29	26	22
NUBLENSE	18	8	5	5	38	22	21
ANTOFAGASTA	19	6	8	5	21	23	20
U. TECNICA	19	8	4	7	37	29	20
MUNICIPAL	19	8	3	8	30	24	19
COLCHAGUA	19	7	4	8	27	28	18
FERROBADMINTON	19	6	5	8	25	33	17
TRASANDINO	19	5	4	10	26	33	14
COQUIMBO	19	5	4	10	15	27	14
LISTER ROSSEL	18	5	3	10	20	24	13
IBERIA	19	4	4	11	17	42	12
OVALLE	18	3	5	10	12	25	11

Por la Cuenta Mínima Ganó Lota a Coquimbo

El puntero Sepúlveda marcó el único tanto del cotejo a los 23 minutos del período inicial.

CANCHA: Estadio Municipal de Coquimbo. PAGARON: 2.082 personas; SOCIOS: de Coquimbo Unido, 569; Lota-Schwger, 0. RECAUDACION: Eº 4.760,50. ARBITRO: Sergio Bustamante (regular).

COQUIMBO UNIDO (0): Soto; Morales, Andrade y Lara; Guajardo y Galleguillos; Hurtado, Cordero, Araya, Fabres y Díaz. Entrenador: Fidel Cuiña.

LOTA-SCHWAGER (1): Melani; Quiroga, Amorezano y Holz; Azócar y Cáceres; Sepúlveda, González, Cabrera, Fuentes y Eriz. Entrenador: Hernán Gárate.

GOLES: En el primer tiempo, a los 23, SEPULVEDA marcó el único tanto que registró el cotejo.

Como discreto se puede catalogar el encuentro que protagonizaron ayer Coquimbo Unido y Lota-Schwager, y que significó la victoria de los sureños por la cuenta mínima. Desde el pitazo inicial el elenco minero se fue en demanda del arco nortino y obligaron a un intenso trabajo a los zagueros coquimbanos. La rapidez del quinteto ofensivo de Lota fue un problema insoluble para los defensores de Coquimbo y bien pudieron abrir la cuenta antes de los 23 minutos, en que Sepúlveda anotó la única cifra del cotejo. Antes de la apertura del marcador tuvieron excelentes ocasiones los atacantes que dirige Cabrera; pero fallaron en la puntada final.

Preocupados los jugadores de Coquimbo o del constante asedio de los mineros, no pudieron armar su juego y ello permitió el dominio total de campo de Lota-Schwager. Fueron escasas las incursiones de Coquimbo Unido en el campo de Lota-Schwager y las pocas veces que dispararon al arco de Melani lo hicieron sin puntería o en forma muy suave.

Aparte de la ineficacia que evidenciaron los delanteros de Coquimbo en los remates finales, hubo tal vez otro factor que influyó en el marcador que registró el encuentro. Nos referimos a la labor del mediocampista Cordero, de Coquimbo, que se encargó de romper ataques de los lotinos, sacando y tratando de llevar el balón al campo antagonista. Pero solo nada podía hacer y a los pocos segundos de colocar la pelota en el otro sector, volvía a ser impulsada por los zagueros visitantes hasta la ciudadela de Soto. Esto sintetiza todo lo que fue el cotejo. Ataque insistente de Lota-Schwager a través de los 90 minutos. Defensa desesperada de los nortinos, que lograron conservar su valla con un solo gol en contra. Pero insistimos en que influyó en esto la escasa visión de gol de los atacantes sureños.

(Mario Meza, corresponsal).

Peñarol, puntero invicto del fútbol uruguayo

MONTEVIDEO, 3 (UPI).— Se cumplió esta tarde la quinta fecha del campeonato uruguayo de fútbol de primera división. La jornada arrojó los siguientes resultados:

Cerro 2, Defensor 0; Rampla Juniors 1, Fénix 0; Racing 0, Liverpool 0; Nacional 1, Sudamérica 0 (jugado ayer).

Peñarol y Danubio aplazaron el cotejo que debían disputar hoy, en virtud de los compromisos que viene cumpliendo en Europa el ex campeón uruguayo.

de la fábrica al consumidor

Sí, directamente de la gallina a su mesa, los huevos le proporcionan su exquisito sabor y su gran valor nutritivo. El huevo es un «producto de fábrica», cuyo contenido no ha tocado nadie.
Y si Ud. lo prefiere ¡cómase también la «fábrica»! La carne de ave es tierna sabrosa y alimenticia

Coma Pollos y Gane Millones en los Sorteos Mensuales, enviando 5 Cintas de Calidad a Casilla 4036, Santiago
Hay todos estos fabulosos premios para usted:
Refrigeradores Westinghouse — Amoblados Singal — Cocinas Siam — Máquinas de Coser Singer — Libretas de A.A. y P. "Libertad" con Eº 500 — Radios Sony — Carteras Gilioli — Estufas Mac — Cajones de Pisco Control

PUBLICITAS

Más sabor... Más proteínas... y ¡Premios en su cocina!

En Reacción Final la "U" Derrotó a Green Cross 3-1

CANCHA: Estadio Municipal de Temuco. PAGARON: 17.184 personas. SOCIOS: de Universidad de Chile, 67; de Green Cross, 1.163. RECAUDACION: Eº 46.240,10. ARBITRO: Carlos Robles (bien).

UNIVERSIDAD DE CHILE: Astorga; Eyzaguirre, Rodríguez y Villanueva; Contreras y Hodge; Araya, Marcos, Campos, Yávar y Sánchez.

GREEN CROSS DE TEMUCO: Gardella; Urra, Magna y Body; Zúñiga y Davis; Miranda, Leal, Benítez, Ramírez y Hoffman.

GOLES: Primer tiempo, Yávar, de Universidad de Chile, a los 13 minutos. Segundo tiempo, a los 9 minutos, Leal, de Temuco; a los 32', Eyzaguirre, de Universidad de Chile, y a los 39' Campos, para la "U".

Nuevo triunfo en la etapa final logró Universidad de Chile al vencer por tres tantos a uno al equipo de Green Cross, en el encuentro disputado en la tarde de ayer en el Estadio Municipal de Temuco.

En un partido que, a pesar del equilibrio que tuvo en una buena parte del período final, fue siempre favorable a Universidad de Chile, el cuadro que dirige Alejandro Scopelli, demostró nuevamente la verdad que hemos venido sosteniendo a través de nuestros comentarios. Gran parte de sus triunfos los logra en los minutos finales cuando puede aplicar su fuerza sostenida hasta el último momento, a diferencia de los otros cuadros, que van decayendo paulatinamente.

Por eso el triunfo de Universidad de Chile no puede sorprender, aún a pesar de la buena faena de Green Cross, que verdaderamente se reivindicó ante la hinchada sureña, pese a la derrota. La "U", está puntero en la tabla de posiciones y Green Cross de Temuco está último en la estadística. Por lo demás, la diferencia de capacidad está a la vista y se justificó en la cancha, cuando hubo que exponer todos los argumentos y pesaron más los de la "U".

En la primera fracción ya pudo Universidad de Chile consolidar una victoria que sólo se concretó en los minutos finales.

Empezó jugando mejor, y ya a los trece minutos estaba en ventaja de uno a cero en el marcador. La temprana intervención de Guillermo Yávar, que derrotó a Gardella con un violento remate, le abrió la senda para una victoria que los jugadores, en cierto modo, no quisieron aprovechar, dedicándose a dejar pasar los minutos en espera de un gol que no buscaron con todos sus medios.

El balón transitó por toda la cancha guiado por los hombres de la "U", pero no fue nunca adentro con verdadera intención. Pase con elegancia, con seguridad, pero sin gran peligro para la valla sureña. Hodge, Yávar o Leonel Sánchez combinaron una y otra vez, llevando el partido al ritmo que ellos quisieron, aunque siempre en un tono que era más de espera que de búsqueda del tanto.

Green Cross, que no jugaba mal, por su parte, buscó el empate por todos los medios. Con Miranda y Ramírez como puntos de lanza, siempre apoyados por Hoffman, Leal o Benítez, hizo un cometido más que aceptable, que no le bastó, sin embargo, para lograr ni siquiera el empate.

Ya en la segunda fracción, el encuentro alcanzó real interés porque Green Cross siguió buscando el empate por todos los medios y, más que ello, la victoria. Leal fue el encargado de poner esperanza en el ánimo de los parciales sureños, cuando a los 9 minutos de la segunda fracción decretó el empate parcial a un tanto.

Pero poco duró el empeño de los jugadores albiverdes, porque ya promediando la segunda fracción el propio Luis Eyzaguirre fue el sorpresivo encargado de poner en ventaja nuevamente a Universidad de Chile cuando corrían 32 minutos y el cuadro azul ya era neto dominador. De allí para arriba, la "U" dominó claramente y Gardella —gran jugador de Green Cross— debió extremar sus recursos para evitar una derrota mayor para su equipo.

El tercer gol de Campos, a los 39 minutos, sólo vino a poner la cifra final en el marcador y a reflejar la verdadera superioridad del elenco azul.

Luis Eyzaguirre, el mejor valor y autor de un gol de la "U" sobre Green Cross de Temuco.

GANO BOCA EN ESPAÑA

OVIEDO (España), 3.— (UPI).— Boca Juniors de Argentina venció por dos goles a uno al Real Oviedo en partido amistoso celebrado hoy en el Estadio "Carlos Tartiere".

El primer tiempo finalizó así: Boca Juniors 1, Real Oviedo 0.

El primer gol lo marcó Boca a los 36 minutos de juego por mediación de Novello, a pesar que el Oviedo dominó más. Boca apoyó su juego en el medio derecho Rattin y sin más variación se llegó al descanso.

En la segunda parte, como en la primera el Oviedo dominó más, pero no estuvo acertado a la hora de marcar. A los 38 minutos Boca consigue su segundo tanto por intermedio de su delantero centro Rojas, remate de cabeza. Tres minutos más tarde el Oviedo marcó su único gol con tiro de su interior derecho, Achurl.

Everton 3, Rangers 2

Dramático Fue el Segundo Tiempo

CANCHA: Estadio Sausalito de Viña del Mar. PAGARON: 4.119 personas. SOCIOS: Everton, 438; Rangers, 23. RECAUDACION: Eº 9.512,90. ARBITRO: Rafael Hormazábal, regular.

EVERTON (3): Romero; González, Gallardo, D. Sánchez y Alvarez; M. Rojas y Escobar; Martínez, Verdejo (Véliz), Begorre y R. Rojas. Entrenador: Adolfo Rodríguez.

RANGERS (2): Rubio; Arredondo, R. Sánchez, Azócar y P. Rojas; Peralta, Díaz y Velasco (Medina); Lagos, Soto y Scandoli. Entrenador: Hernán Rodríguez.

GOLES: Primer tiempo, a los 4' Begorre con tiro cruzado. A los 43' R. Rojas en jugada individual, aumentó a dos para Everton.

Segundo tiempo: 11' L. González, de tiro penal, señala el 3 a 0 para los locales. 16' Scancoli descuenta a favor de Rangers. 20' Poroel de Peralta, al recibir de Soto, deja el marcador 3 a 2, con que terminó el partido.

Ganaba cómodamente Everton, en la etapa final, cuando Rangers recordó que otrora fue un elenco goleador y remontando el marcador elevó el nivel de emoción y del espectáculo, ofreciendo un segundo tiempo que agradó al escaso público que llegó hasta el Estadio Sausalito.

Pero en la primera etapa, Everton había sido superior, quebrando con su agresividad el dispositivo defensivo planificado por Rangers, que no caminó y que tuvo una estocada a fondo con la temprana cifra anotada por Begorre.

Los locales, que necesitan urgentemente escapar de las últimas posiciones, desde el comienzo del pleito dejaron establecida una "garra" y fuerza de mediocampo, bien complementada por la abor de ataque neto de Begorre y R. Rojas y con un puntero movedizo como Martínez, lograron señalar una justa ventaja de 2 a 0.

Cuando Lorenzo González, con tiro penal aumentó a 3, pareció todo definido, pero Rangers pareció despertar de su "letargo" defensivo y junto con adelantar a hombres como Peralta y Medina empujó al ataque a sus delanteros. Vinieron dos descuentos y Everton cedió totalmente la iniciativa adstiéndose a una lucha tenaz entre Rangers arrinconando al rival y la oncena de casa atrincherada en su zona sin tener respiro por largos 30 minutos, que otorgaron una emotividad y dramatismo espectacular al partido.

Pero la levantada talquina fue demasiado tardía: sobre la base de su ventaja Everton defendió con dientes y muelas su victoria, la que estuvo seriamente amagada por el repunte visitante y por el retroceso de la oncena auriazul, que colaboró a esa levantada.

(Armando Jorquera, corresponsal)

Rodolfo Begorre fue figura vital en el estrecho triunfo de Everton sobre Rangers.

Sólo tres partidos jugaron en Uruguay

MONTEVIDEO, 3 (ANSA). Con tres partidos prosiguió esta tarde la disputa del campeonato uruguayo, completándose la quinta fecha, salvo el encuentro Peñarol-Danubio, que será jugado cuando regresen los aurinegros de su gira europea, y el partido Nacional-Cerro, pendiente de la cuarta fecha, que será disputado el próximo miércoles.

En los encuentros de esta tarde, Cerro derrotó a Defensor por dos tantos a cero, mientras que Rampla Juniors venció por uno a cero a Fénix. En el match restante, Racing y Liverpool empataron en cero gol.

El detalle de la jornada fue el siguiente:

CERRO (2): Miguelucci, Dalmao y Masnik; Camera, Cabral y Rótulo; Canaveira, Del Río, Silva, Martirena y Bareno.

DEFENSOR (0): Paredes, Silva y Garisto; Villar, Fontes y Orizoni; Urbano, Ibáñez, Basotti, Sasía y Martínez.

Goles: A los 58 y 72 minutos, Silva para Cerro.

Juez: Pablo Víctor Vaga.

Cancha: Cerro.

RAMPLA JUNIORS (1): Labella, Saldivia y Gil; Rivera, Davezac y Mastoro; Correa, Eliseo Alvarez, Cid, Curbelo y Núñez.

FENIX (0): Perdomo, Bonifacino y Rubén Martínez; Gómez Lugo, Núñez y Hernández; Fernández, Machado, Kruger, Gauna y Salles.

Goles: Cid, a los 31', para Rampla Juniors.

Juez: Angel Pazos.

Cancha: Rampla Juniors.

LIVERPOOL (0): Guerrini, Delfino y Quiroga; Campo, Soria y De Campo; Peralta, Traverso, Rivero, Georginho y Maldonado.

RACING (0): Alayón, Sandoval y Madruga; Fernández, Lamas e Iribarne; Echevarría, Beauxis, Virgili, Díaz y Tabarez.

Juez: Antonio Cherulo.

Cancha: Liverpool.

TABLA DE POSICIONES

Peñarol y Cerro, 8 puntos; Nacional 7, Defensor 6, Racing y Rampla Juniors 5, Danubio 3, Fénix y Liverpool 2, y Sudamérica 0.

TABLA DEL DESCENSO

Nacional, 35 puntos; Peñarol 34, Cerro 31, Rampla Juniors 27, Danubio 25, Defensor 18, Racing 15, Sudamérica 14, Fénix y Liverpool 4.

Peñarol, Danubio, Cerro y Nacional tienen un partido menos jugado.

SEÑOR DUEÑO DE TAXI

Avisamos a nuestra distinguida clientela, que nuestro TALLER DE TAXIMETROS Y CUENTA KILOMETROS, ubicado en Castro 40, de RENE GAJARDO ROJAS, trasladó sus oficinas y taller a:

ABDON CIFUENTES Nº 241

(Altura 2160 de Alameda, entre Almirante Latorre y Echaurren) :—: Fono 91060

VENTA — REPARACIONES de taxímetros, cuenta kilómetros, tacómetros, etc.

Coll aprovechó una falla de la zaga de Audax Italiano para señalar, con ajustado tiro, el primer tanto de Palestino. En la etapa final, la superioridad de los tricolores fue total.

PALESTINO: TODO; AUDAX: CASI NADA

La actuación de los tricolores, completa en el segundo tiempo, contrastó con la falta de chispa y claridad de los "verdes", a los que sólo la labor de Velásquez salvó de una goleada.

CANCHA: Estadio Nacional. PAGARON 8.138 personas. SOCIOS: Audax Italiano, 301 — Palestino, 61. RECAUDACION: Eº 25.756,50.— ARBITRO: Juan Carvajal, sin problemas.

PALESTINO (2): Moreno; V. Castañeda, Ahumada, Angulo y Cortés; Torres, Moris y Coll; Ramírez, Godoy y Villagarcia. Entrenador, Julio Baldovinos.

AUDAX ITALIANO (0): Velásquez; Berly, A. Vargas, Díaz y Zuleta; Cataldo y Jiménez; L. Vargas, Reynoso, Sastre, (Miranda) y Barrera. Entrenador, [illegible] Alamos.

GOLES: Primer tiempo, a los 41' Coll, aprovechando una falla del zaguero Díaz, para señalar la primera cifra [illegible] Palestino.

Segundo tiempo: 12' Ramírez, con espectacular lanzamiento libre aumentó a 2 para Palestino. El [illegible] Ramírez tuvo un lanzamiento penal que contuvo el [illegible] ta Velásquez.

Sólo en el primer tiempo hubo equilibrio. Al final Palestino logró imponerse en todos los sectores del campo sobre un Audax Italiano que parecía "pasmado", sin fuerzas, ni chispa y el que además careció de toda fortuna.

Pero en la primera etapa hasta que Coll sacó excelente partido a la primera falla de Díaz que venía actuando bien, las cosas no [illegible] muy definidas. Dom[illegible] ternado, ataques, tam[illegible] ternados y la emoci[illegible] ceada por los escaso[illegible] a fondo. Sin embar[illegible] en esas acciones, las [illegible] lidades de Palestino [illegible] más claras insinuaba [illegible] que sería la tónica [illegible] gundo tiempo. Los [illegible] ros tricolores, tenie[illegible] mismas ocasiones de [illegible] aprovecharlas, siempre [illegible] más claras, más ev[illegible] Y como anticipando [illegible] tarde no estaba [illegible] "verdes", Sastre se [illegible] una vez más, debiendo [illegible] donar el campo, [illegible] reemplazado. Los ma[illegible] nales, ya mostraron [illegible] tino arriba. Hubo un [illegible] sobre la hora un tiro [illegible] travesaño de Villagar[illegible] dejaron esbozada la [illegible] la etapa final.

Y luego 45' netos [illegible] tricolores. Mientras [illegible] acreditaba la buena [illegible] trabazón del equipo [illegible] dovinos, más pobre [illegible] za, ni fortuna se ve[illegible] Alamos.

Con un control tota[illegible] parte de Moris, Coll [illegible] todo Torres, en el [illegible] campo, y con los [illegible] Ramírez y Villagarcia [illegible] dando continuamente [illegible] cación de los zaguer[illegible] cos, la oncena pa[illegible] pasó a dominar en to[illegible] sectores. Sus delantero[illegible] dieron oportunidades [illegible] das de gol o en otras [illegible] nes fue la actuación [illegible] quero Velásquez, indu[illegible] mente la mejor figura [illegible] dax, la que impidió [illegible] dominio cristalizara [illegible] marcador.

Carlos Reinoso, [illegible] controlado zonalmente [illegible] de buscar otros cam[illegible] ra su equipo, sin [illegible] En el mediocampo [illegible] era una figura fantas[illegible] peso, sin fuerza y [illegible] ramente agotado y [illegible] corriendo mucho, pe[illegible] cisión, orden, ni [illegible] dejaron una penosa [illegible] sión de ineficacia. [illegible] cuadro ofrecido por [illegible] sario Palestino fue [illegible] hasta no dejar lugar [illegible] das de la justicia de [illegible] toria final, la que [illegible] bió ser por cifras más [illegible] rosas.

Audax trató, con [illegible] verguenza de velear [illegible] favorable panorama, [illegible] supo hacerlo, y sus [illegible] en su mayoría no [illegible] la fuerza y chispa [illegible] sables para una tarea [illegible] fícil. Decenas de [illegible] la "olla" fueron [illegible] resueltos por Ahu[illegible] Angulo que con su [illegible] no tuvieron inco[illegible] para despejar cuan[illegible] quisieron. Incluso [illegible] del juvenil zaguero [illegible] ostensibles, no pue[illegible] recaer sobre él la [illegible] bilidad que algunos [illegible] señalar, ya que no [illegible] la resultante de los [illegible] que hicieron presa [illegible] inexperto, ante el [illegible] los otros, de los más [illegible] mentados, especialmente [illegible] ter Jiménez.

Al final el triunfo [illegible] lestino recibido con [illegible] aplauso por la [illegible] chada que lo acompañó [illegible] lo 61 socios llegados [illegible] dio Nacional. [illegible] gro, dada la enorme [illegible] cia que entre ambos [illegible] se acreditó, especialmente [illegible] la segunda etapa.

Juan Carlos [illegible]

Intensamente luchó Carlos Reynoso para tratar de superar la marcación de que fue objeto y por sacar a su equipo de la pobre faena que estaba cumpliendo. No lo consiguió, como no logró hacer un gol en la escena que capta el grabado.

Ganó a Wanderers 1-0

O'Higgins: Lo Mínimo para un Triunfo Justo

CANCHA: Estadio Braden de Rancagua. PAGARON: 6.275 personas. SOCIOS: O'Higgins, 1.287; Santiago Wanderers, 135. RECAUDACION: 12.600,80 escudos. ARBITRO: Carlos Valdés (bien).

O'HIGGINS (1).— Zazzalli; Díaz, Abarca, Valdivia y León; Florindo y Guerra; Urzúa (Pino), Fernández, Arias y Osorio.

SANTIAGO WANDERERS (0).— Olivares; Canelo, V. Cantattore, Acevedo y Herrera; Nilo y Pérez; Torres (Ulloa), Córdova, Méndez y Hoffmann.

GOLES — Primer tiempo: A los 44 minutos, Florindo, de penal.

EXPULSADO: A los 37 minutos del segundo tiempo, Cantattore, por reclamarle airadamente al árbitro.

Un encuentro de acciones emotivas y parejas fue el que ofrecieron ayer, en el Estadio Braden de Rancagua, los conjuntos de O'Higgins y Santiago Wanderers.

La victoria perteneció al local, estrechamente, pero en todo caso el 1-0 final en favor de O'Higgins vino a establecer en el marcador el ligero predominio de que hicieron gala los celestes.

En los primeros minutos de la brega se vio a un O'Higgins ganoso, que se preocupó de jugar bien el balón y que de esta manera pudo llegar con cierta frecuencia y peligrosidad hasta las cercanías de la valla de Olivares. Pero, paulatinamente, fue mejorando el juego de los porteños, y muy pronto pudo advertirse que habían equiparado las acciones y que, incluso, estaban dominando en muchos sectores del terreno.

A partir de los 15 minutos de esta primera fracción comenzó a funcionar la fórmula de medio campo de Wanderers: Nilo y Pérez; cumpliendo una acertada labor, crearon desde su sector muchos avances que, si no se concretaron, se debió especialmente al desorden con que actuó el ataque porteño. Un ataque que, pese a dominar, a tener mucho la pelota en sus pies, se tornó inoperante, precisamente por el poco entendimiento, la poca comprensión que existió entre sus integrantes.

O'Higgins, por su parte, se había limitado a replegarse y a buscar el contraataque, y esta táctica tuvo éxito cuando, en una de las pocas jugadas de riesgo en las cercanías de Olivares, Canelo detuvo un centro, proyectado desde la derecha, con su mano. El defensa porteño estaba dentro del área y el árbitro de inmediato sancionó la falta máxima. Sirvió Florindo y consiguió abrir el marcador.

En el segundo tiempo, Wanderers trató de buscar el empate, pero su ataque se estrelló una y otra vez con el sólido bloque extremo de O'Higgins, que tuvo en Díaz, Valdivia, León y, especialmente, en Abarca, a hombres que respondieron atinadamente a lo que se les había encomendado y que no dejaron brechas en esa zona.

Promediando los 32 minutos del período complementario, chocaron Hoffmann y Valdivia, casualmente, pero en esta incidencia sacó la peor parte el defensa de Rancagua, que debió hacer abandono del campo, seriamente lesionado. O'Higgins quedaba con un hombre menos y Wanderers tenía la posibilidad del empate. Sin embargo, en los porteños hubo demasiado nerviosismo y el partido se tornó áspero, hasta terminar con la expulsión de Cantattore y con las pretensiones de Wanderers por conseguir el empate.

(RODOLFO MUNOZ, corresponsal.)

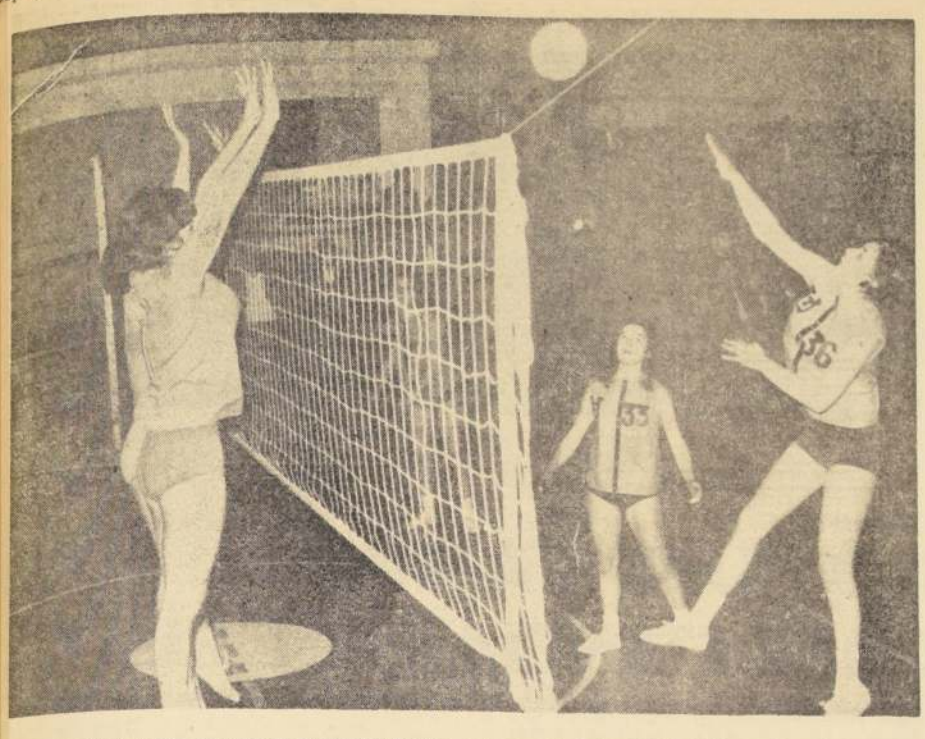

María Inés Godoy, juvenil defensora de Universidad Técnica, no logró ante Universidad de Chile repetir recientes cometidos. En la nota gráfica de Guillermo Pavez, remacha sobre campo de la "U", con tiro que superará el bloqueo de Lina Roi y Ximena Visconti. A la expectativa queda Luciana Ciudad.

Holgado Triunfo de la "U" Sobre U. Técnica en Vóleibol

Con inesperada facilidad el sexteto femenino de primera división de Universidad de Chile derrotó ayer en la U. C. a Universidad Técnica en la confrontación principal de la reunión programada por la Asociación de Vóleibol de Santiago, correspondiente al campeonato oficial de 1967. La "U" encontró muchas facilidades de parte de las universitarias técnicas y consiguió los dos puntos en el mínimo de episodios, tres contra cero de sus ocasionales adversarias.

Se esperaba que este partido sería intenso, con acciones equilibradas, así lo hacían esperar los rendimientos previos de ambas escuadras, pero en el local de los estudiantes cruzados sólo se vio un equipo con posibilidades de éxito, y ese no fue otro que el del Chuncho, que se puso con facilidad en ventaja de 2-0 y sólo en el tercer episodio encontró resistencia, debiendo bregar intensamente para acortar la diferencia del marcador, que fue de 9-12, para igualar a 12 y alzarse, posteriormente, con la victoria, la que, según como se desarrollaron las acciones, fue totalmente merecida.

Universidad Técnica bajó visiblemente su producción en relación a recientes cometidos y tuvo jugadoras muy bajas, lo que conspiró contra sus pretensiones. Creemos que salvo Isabel Barón y la juvenil Patricia Ricci, las restantes defensoras de la tricota naranja estuvieron bajísimas.

En Universidad de Chile sobresalieron, una vez más, sus dos principales rematadoras, Marín Suffert, Francia Zúñiga y Lina Roi, lo suficiente como para concretar en la red la armada de jugadas de Ximena Visconti y Mirna Arroyo.

El sexteto vencedor, Universidad de Chile, formó con Ximena Visconti, María Elena Díaz (Cecilia Cifuentes), Marín Suffert, Mirna Arroyo, Francia Zuñiga y Lina Roi. Universidad Técnica hizo con María Inés Godoy, Felisa Mewes (Patricia Ricci), Cristina Sagredo (Olga Hepp), Ana María e Isabel Barón, y Luciana Ciudad.

TRIUNFOS PARA LA U. C.

En los partidos preliminares de ayer, Universidad Católica logró dos victorias por 2-0 sobre Universidad Técnica, en damas, y ante YMCA, en damas. Dos triunfos amplios y totalmente merecidos de la U. C., que se impuso a YMCA 15/7 y 15/2, y a Universidad Técnica 15/9 y 15/4.

De las dos satisfacciones, la mejor la brindada por las jugadoras de cuarta división, las más pequeñas, que doblegaron a YMCA, en una presentación más que aceptable. Universidad Católica formó con Carolina Hernández, Victoria Rosato, Carmen Alvarez, Carmen Luz Manzor, María Eugenia Alvear y Soledad Pérez. YMCA lo hizo con Teresa Salazar, Teresa Catrileo, Ivonne Guzmán, Oriana Cruz, Inés Bogza y Verónica Poodey (Angela Pelizola).

En cuanto al match de segunda división, damas, Universidad Católica se hizo representar por María Teresa Alvear, Natalia Quevedo, Cecilia Escobar, María Elena López, Ximena Ibáñez, Luisa Coopman. En el segundo set, Consuelo Bentjerot reemplazó a Ximena Ibáñez. Por Universidad Técnica actuaron Edda Arata, Jenny Riquelme, Mónica Urzúa, Patricia Ricci, Maritza Sala (Paulina Maliol), y Olivia Hepp.

LA "U" POR W. O.

En el primer partido de la jornada de ayer en Universidad Católica, el equipo de cuarta división, varones, de Universidad de Chile, se impuso a Israelita Maccabi, por no presentación de estos últimos, lo que le permite a los defensores del Chuncho agregar dos puntos a su haber sin realizar esfuerzo alguno.

JORNADA DEL SABADO

La noche del sábado se cumplió una jornada cuádruple en el Gimnasio de Universidad Católica, correspondiente también al campeonato oficial de la Asociación de Vóleibol de Santiago. En ella, los equipos del club dueño de casa triunfaron ante Universidad de Chile, cuarta, varones; ante Israelita Maccabi; tercera varones; ante Israelita, Maccabi, primera, damas, y ante Vida Sana, primera, damas. De estos cuatro resultados, tres fueron conseguidos tras acciones de juego y el restante por W. O., el de cuarta, varones, ante la no presentación de la "U".

El sexteto de tercera, varones, se impuso a Israelita Maccabi, dos sets por uno, en match de acciones equiparadas, pero de escasa técnica. En primera, damas, Universidad Católica, acreditó desde el primer set una superioridad incuestionable ante sus rivales de Maccabi y el triunfo de 3-0 no puede discutirse, como no lo puede ser el triunfo alcanzado sobre Vida Sana por el equipo de primera varones, también en tres sets por cero.

PROSIGUE ESTA NOCHE

El campeonato oficial, de la Asociación de Vóleibol de Santiago prosigue esta noche en el Gimnasio de la Asociación Cristiana de Jóvenes, cuando se enfrenten a las 22 horas los sextetos de primera división varones, de YMCA, y Universidad Católica. Los cruzados vienen de vencer a Vida Sana y los "guayanos" de caer ante Universidad Técnica.

REUNION DE ENTRENADORES

Esta tarde, a las 19.30 horas, en la sede de la Federación de Vóleibol, se reunirán los integrantes del Cuerpo de Entrenadores, para tratar interesantes materias relacionadas con los Cursos de Monitores.

HAMMERSLEY ELIMINO A CORNEJO EN TORNEO DE TENIS FIESTAS PATRIAS

Federico Gildemeister, en lucha intensa logró superar a Juan Carlos Esguep, en tres sets. Clasificados los finalistas de singles damas y varones

Tras la jornada cumplida ayer, correspondiente al Torneo de Tenis de Fiestas Patrias, categoría Escalafón Nacional, en los courts del International Club de Bellavista con Loreto, quedaron clasificados los finalistas de singles damas y varones, los que tendrán que disputar los títulos el próximo fin de semana.

En singles damas, quedaron clasificadas María Ibarra, actual campeona nacional, Leyla Musalem y Ana Cornejo, y en varones, Federico Gildemeister, Omar Pabst, José Tort y Andrés Hammersley.

HAMMERSLEY

En los resultados de ayer, Longevo Andrés Hammersley dio una nueva demostración de su indiscutible capacidad, derrotando y eliminando del certamen a Armando Cornejo, uno de los favoritos para disputar el título de campeón. Otro resultado de la jornada, fue la fácil victoria alcanzada por Omar Pabst sobre Iván Díaz, en dos sets y espectacular lucha librada entre Federico Gildemeister y Juan Carlos Esguep, que se definió en el máximo de episodios, 2-1 favorable al primero.

MARIA IBARRA

María Ibarra no tuvo inconvenientes en superar y eliminar del torneo a Marcela Gallegillos, al derrotarla por un marcador contundente, de 6-0 y 6-0. En el otro match de singles damas, Ana Cornejo pasó a la rueda final, al adjudicarse la victoria ante Estela Lizana, que no se presentó a cumplir su compromiso, dando paso a la única situación irregular de la jornada.

RESULTADOS GENERALES

Los resultados registrados ayer en los courts del International Club, por el torneo de Tenis de Fiestas Patrias fueron los siguientes: Ana Cornejo se impuso a Ester Lizana por W-O; María Ibarra a Marcela Gallegillos, 6-0; y 6-0; José Tort a Carlos Ayala, 2-6; 6-0 y 7-5; Andrés Hammersley a Armando Cornejo, 6-1 y 12-10; Federico Gildemeister a Juan Carlos Esguep, 7-5, 3-6 y 6-4; Omar Pabst a Iván Díaz, 6-3 y 6-0.

En dobles varones, por el mismo certamen, Omar y Ernesto Pabst se impusieron a Federico Gildemeister-Eliseo Sanhueza, 6-2 y 6-4. Andrés Hammersley-Armando Cornejo a Juan Esguep-Raúl Maureira, 6-1 y 6-3.

Finalmente en el único partido de dobles mixtos, Leyla Musalem-José Castellano se impusieron a Yamil Prajoux-Giovanni Pamparana por 7-9, 6-4 y 6-1.

Ud. compra un REFRIGERADOR MADEMSA y

establecimientos OTELLO sac

le regala otro

TODOS LOS MODELOS • TODOS LOS TAMAÑOS EN

19 cuotas iguales

UN REFRIGERADOR MADEMSA GRATIS DE 7 1/2 PIES SE SORTEARA ESTE MES ENTRE TODOS LOS COMPRADORES DE UN MADEMSA.

Ud. también participará en el sorteo mensual de la TINAJA MILLONARIA con un premio de 1.000.000 de pesos y 10 más de 100.000 pesos c/u en mercadería a elección.

Nacional Escolar Atlético:

Víctor Méndez Quebró Record Sudamericano en Disco: 35,04

Excelentes marcas se registraron en el Estadio La Portada, de La Serena, en el torneo que organizó la Federación Secundaria Escolar de Deportes, para seleccionar el equipo atlético que irá a Brasil.

LA SERENA (Especial para LA NACION).— La superación de un record sudamericano y dos chilenos y la supremacía casi incuestionable de los representantes de Santiago, fueron la nota destacada del Campeonato Nacional Masculino y Femenino Escolar de Atletismo, que se efectuó el fin de semana pasado en la pista y fosos del Estadio La Portada de La Serena, organizado por la Federación Secundaria Escolar de Deportes y la Asociación Escolar local, y que sirve para seleccionar el equipo que irá a los Séptimos Juegos Sudamericanos Interescolares que se efectuará en noviembre próximo en Curitiba, Brasil.

Víctor Méndez estableció el nuevo record sudamericano escolar para el lanzamiento del disco, al enviar el implemento de seis kilos a una distancia de 35,04 metros. Por otra parte, Ulises Pinacho mejoró el registro nacional para el lanzamiento de la bala, al enviarla a 13.69 metros, y Carlos Saavedra estableció nuevo primado nacional en 110 metros con vallas, fijándolo en 16" 7 décimas. Los tres atletas nombrados pertenecen al contingente que envió Santiago y que preparó el entrenador Marcos Roldán.

Las damas no consiguieron mejorar ninguna marca, pero los registros establecidos denotan una preparación eficiente. Babel Camprubí, campeona nacional de velocidad, cubrió los 100 metros planos en excelentes 12.5, y Cristina Schuler, los 80 metros con vallas en 12.9. Además, la misma Cristina Schuler salvó 1.35 en alto, al igual que Gabriela Franz, ambas de Santiago.

La supremacía de los representantes santiaguinos sólo fue quebrada por los serenenses Jaime Valencia, vencedor en los 1.500 metros planos, y Francisco Casanova, ganador del salto alto. Fuera de los citados, Julio Torres, segundo en 100 metros planos; Alfredo López, segundo en 400 metros planos; Armando Varas, segundo en 110 metros vallas; Eduardo Camy, segundo en dardo, el primero de Iquique y los restantes de Valparaíso.

También es digno de destacar a Walter Sánchez, de Santiago, que se impuso en los 100 metros planos con 10.9 y en los 400 con 51.6.

Mabel Camprubí fue figura destacada en el Campeonato Nacional Escolar de Atletismo que se realizó en La Serena, ganando los 100 metros planos con excelentes 12.5.

RESULTADOS GENERALES

Los dos primeros de cada prueba, en el Campeonato Nacional Escolar de La Serena, fueron: Damas, 80 metros vallas, 1.a Cristina Schuler, de Santiago, 12.9; 2.a Carmen Moreno, Santiago, 13.9; 100 metros planos, 1.a Mabel Camprubí, Santiago, 12.5; 2.a Carmen Maturana, Santiago, 13; salto alto, 1.a Cristina Schuler, Santiago, 1.35; 2.a Gabriela Franz, Santiago, 1.35; lanzamiento dardo, 1.a Hilda Rebolledo, Santiago, 31.06; 2.a Sandra Straus, Santiago, 27.01; 200 metros planos, 1.a Mabel Camprubí, Santiago, 25.9; 2.a Carmen Maturana, Santiago, 26.9; salto largo, 1.a Silvia Sirter, Santiago, 4.96; 2.a Gabriela Franz, Santiago, 4.61; lanzamiento del disco, 1.a Ana María Gamos, Santiago, 29.52; 2.a Patricia Soto, Santiago, 27.12.

Varones: 100 metros planos, 1.o Walter Sánchez, Santiago, 10.9; 2.o Julio Torres, San Felipe, 11.2; 400 metros planos, 1.o Walter Sánchez Santiago, 51.6; 2.o Alfredo López, Iquique, 53.8; salto de la garrocha, 1.o Mario Ruiz, Santiago, 2.80; 2.o Patricio Potler, Santiago, 2.70; salto largo, 1.o Homero Torres, Santiago, 5.97; 2.o Carlos Saavedra, Santiago, 5.92; 1.500 metros planos, 1.o Jaime Valencia, La Serena, 4.13.1; 2.o Iván Varas, Santiago, 4.13.3; 110 metros vallas, 1.o Carlos Saavedra, Santiago, 16.7; record escolar chileno; 2.o Armando Varas, Valparaíso, 18.6; lanzamiento del dardo, 1.o Jorge Sánchez, Santiago, 46.86; 2.o Eduardo Karmy, Valparaíso, 43.19; lanzamiento de la bala, 1.o Ulises Pinacho, Santiago 13.69, record escolar chileno; 2.o Víctor Méndez, Santiago, 12.70; lanzamiento del disco, 1.o Víctor Méndez, Santiago, 35.04, record escolar sudamericano; 2.o Ulises Pinacho, Santiago, 32.97; salto alto, 1.o Francisco Casanova, La Serena, 1.75; 2.o Luis Labra, Santiago, 1.65; 800 metros planos, 1.o Iván Varas, Santiago, 2.00.7; 2.o Jaime Valencia, La Serena, 2.01.6. (Mario Meta, corresponsal).

Cuadro de Honor

PRIMERA DIVISION:

MAGALLANES	Lara
UNION CALERA	Bravo
PALESTINO	Ahumada
AUDAX ITALIANO	Velásquez
LA SERENA	Fuentes
UNION ESPAÑOLA	García
O'HIGGINS	Abarca
WANDERERS	Acevedo
U. DE CHILE	Eyzaguirre
GREEN CROSS	Gardella
COLO COLO	Zelada
SAN LUIS	Ríos
EVERTON	González
RANGERS	Peralta
HUACHIPATO	Figueredo
SAN FELIPE	Miranda
U. CATOLICA	Messen
SANTIAGO MORNING	Cuevas

SEGUNDA DIVISION:

U. TECNICA	Hidalgo
MUNICIPAL	Troncoso
CONCEPCION	Acuña
ANTOFAGASTA	Peralta
COQUIMBO	Cordero
LOTA	Eriz
SAN ANTONIO	Ahumada
OVALLE	Becerra
SUBLENSE	Larraín
FERROBADMINTON	Galleguillos
COLCHAGUA	Suárez
TRASANDINO	Torreblanca
LISTER ROSSEL	Parada
IBERIA	Cabrera

Ripoll, mediante penal, hizo el segundo gol de Deportes Colchagua, en el match que su equipo ganó 3x0 a Trasandino.

3 x 0

Colchagua Volvió a Golear, Esta Vez Fue a Trasandino

CANCHA: Estadio Municipal de San Fernando. PAGARON: 1.608 personas. SOCIOS: Colchagua, 533; Trasandino, 4. RECAUDACION: Eº 2.702,60. ARBITRO: Fernando Toro (bien).

DEPORTES COLCHAGUA (3): Marín; Gallardo, Rabet y Arriagada; Suárez y Barrera; Becerra, Ripoll, Stella, González (Riú) y Latorre. Entrenador: Julio Varela.

TRASANDINO (0): Elgueta; Farías, Iturra y Oliver; Escobar y Arróspide; Torreblanca, Martínez, Gutiérrez (Vega), Lavín y Olivares. Entrenador: Raúl Pino.

GOLES: Primer tiempo, no hubo.

Segundo tiempo: 16' STELLA (C); 19' RIPOLL (C), de penal, y 33' BARRERA (C).

EXPULSADOS: Primer tiempo, 30' OLIVER (T). Segundo tiempo: 35' LAVIN (T).

Nueva prueba de su gran poder ofensivo dio el equipo de Deportes Colchagua al golear 3 x 0 a Trasandino de Los Andes en el Estadio Municipal de San Fernando, marcador que pudo haber sido mucho mayor, puesto que los delanteros locales erraron goles "cantados".

En todo caso, cabe sí dejar en claro que Colchagua concretó este mejor juego y efectividad sólo en la parte final del cotejo, ya que el cero a cero con que ambos equipos se fueron al descanso reflejó la lucha cerrada que sus oponentes le hicieron.

Bien en defensa por la valía de los jugadores Oliver, Iturra y Elgueta, y mejorada aún por el repliegue de varios forwards, el cuadro andino pudo en los 45' primeros mantener el marcador en blanco, cumpliendo así a la perfección, la disposición con que encararon la lucha. El debilitamiento de Trasandino coincidió con la expulsión de Oliver, a los 30'.

La parte decisiva de la lucha mostró un sólo equipo en la cancha, que acrecentando su afán ofensivo, por el rápido desplazamiento de la pelota y el oportuno juego hacia las puntas terminó por desconcertar la zaga andina. Hubo seis ocasiones de peligro inminente de gol que fueron desperdiciadas por Riú, Stella y Latorre, cuando la chance del arquero Elgueta de Trasandino era problemática. La oposición andina desapareció totalmente cuando Lavín fue expulsado por juego recio, dejando a su equipo reducido a sólo 9 jugadores.

El público sanfernandino despidió con prolongados aplausos al cuadro que adiestra Julio Varela. (Luis Silva Córdova, corresponsal).

FIRME LA "U" DE PUNTERO

Lugar EQUIPOS	P.J.	P.G.	P.E.	P.P.	G.F.	G.C.	Puntos
1.o Universidad de Chile	18	12	4	2	42	20	28
2.o Colo Colo	19	11	4	4	44	25	26
3.o Universidad Católica	19	9	6	4	37	28	24
4.o Palestino	19	6	9	4	28	20	21
4.o Magallanes	19	6	9	4	32	27	21
5.o Huachipato	19	6	8	5	31	24	20
5.o La Serena	19	5	10	4	25	23	20
5.o Wanderers	19	5	10	4	26	26	20
5.o San Felipe	19	6	8	5	21	23	20
10 Audax Italiano	19	5	8	6	29	33	18
10.o Santiago Morning	19	6	6	7	30	33	18
10.o O'Higgins	19	5	8	6	30	28	18
10.o Unión Española	19	8	2	9	39	32	18
14.o Unión Calera	19	6	5	8	29	37	17
15.o Rangers	19	3	8	8	15	25	14
15.o Everton	18	4	6	8	24	35	14
17.o San Luis	19	3	6	10	7	27	12
18.o Green Cross	19	4	3	12	27	48	11

CASAS DALMATI
UNA "LOGICA" SOLUCION HABITACIONAL
VISITENOS Y DISFRUTE DE SU CASA ESTE MES
INDEPENDENCIA 1443 - SANTIAGO

Los 50 kilómetros para Todo Competidor fue la prueba que acaparó la atención de los aficionados que ayer se dieron cita en el Velódromo del Estadio Nacional, a presenciar el torneo que organizó el Club Centenario, de Suñoa. La prueba fue ganada por Miguel Valenzuela, de Green Cross, al que vemos en la nota gráfica controlando una fuga que iniciaba De los Ríos, de Bata; Juan Valdés, de Quinta Normal, y Enrique León, de Ferrioza.

Ciclismo:

NO HUBO CAMINERA: SOLO COMPETENCIAS EN PISTA

Una tardía disposición de la Subsecretaría de Transporte Caminero impidió la realización de la prueba en ruta Doble San José de Maipo, aduciendo reparaciones en el camino Las Vizcachitas. Por este motivo, el torneo ciclístico organizado por el Club Centenario, programado con 15 días de anticipación, se vio circunscrito solamente a competencias de pista en el Velódromo de San Eugenio.

Los resultados fueron los siguientes:

3.000 metros, juveniles, con tres llegadas: 1) Héctor Vásquez, Green Cross, 7 puntos; 2) José Fernández, Green Cross, 6 puntos; y 3) Guillermo Atenas, Rayo, 6 puntos.

8.000 metros, novicios, con 4 llegadas: 1) José Gallardo, Quinta Normal, 15 puntos; 2) Germán Blanco, Green Cross, 12 puntos; 3) Pedro Gutiérrez, Quinta Normal, puntos.

30 minutos, con 6 llegadas: 1) Manuel Sepúlveda, Quinta Normal, 15 puntos y una vuelta; 2) Sergio Ortega, Green Cross, 13 puntos; 3) Narciso Rojas, Green Cross, 12 puntos.

Tercera Categoría, Australiana: 1) Reinaldo Opazo, Carteros; 2) Héctor Muñoz, Ferrioza; 3) José Manuel López, Centenario.

Primera y Segunda Categoría, 50 kilómetros, con 10 llegadas: 1) Miguel Valenzuela, Green Cross, 12 puntos y una vuelta, 1 hora 17 minutos y 27 segundos; 2) Hugo Rubio, Cóndor, 37 puntos; 3) Andrés Moraga, Centenario, 26 puntos.

Atletismo:

Dos Figuras Rutilantes: Iván Moreno y Rosa Molina

El velocista quebró el record de Chile de los 200 metros, y la especialista en bala consiguió una distancia de 13.99 metros.

Un nuevo record de Chile en atletismo batió en la mañana de ayer el extraordinario velocista chileno, Iván Moreno, al correr los 200 metros planos en un tiempo de 20 segundos 9 décimas, durante la segunda etapa del torneo atlético de preselección organizado por la Federación Chilena de este deporte, en la pista del Estadio Nacional.

La extraordinaria performance del astro chileno es doblemente meritoria y valiosa, considerando que fue realizada a pocas horas solamente de su empate extraoficial del record del mundo en 100 metros, que corrió en la tarde del sábado en 10 segundos clavados.

El record anterior le pertenecía al propio Iván Moreno y lo había batido hace pocas semanas en Winnipeg, con el tiempo de 21.1, mejorando en una décima la marca que tenía desde el Sudamericano Juvenil de Lima el ahora retirado Juan Enrique Byers, con 21.2 segundos.

Al margen del sensacional registro de Moreno, que está pasando por el mejor momento de su carrera, habrá que destacar también el nuevo record de Chile de la lanzadora de la Universidad de Chile, Rosa Molina, quien en la prueba de bala llevó su propia plusmarca a una distancia de 13.99 metros, registro que no extraña, porque la gran especialista universitaria está en seguro ascenso hacia el record sudamericano que actualmente posee la argentina Norma Suárez.

Otra de las buenas marcas fue el tiempo de 1.56.8 anotado por Ricardo Delpiano, en los 800 metros, registro que es aún más valioso considerando que Delpiano hace sus primeras incursiones en el mediofondo luego de hacer una ya dilatada campaña en velocidad.

Los resultados de la jornada atlética de ayer, fueron los siguientes:

400 metros con vallas

1) Juan Pablo Barros, 60 segundos.

Dardo Varones

1) Rolff Hoppe, Manquehue, 62.26.
2) Werner Klotzer, Manquehue, 55.70.
3) Reinaldo Silva, A. Santiago, 55.65.

Salto con Garrocha

1) William Bedwell, A. Santiago, 3.50.
2) Fernando Hoces, A. Santiago, 3.40.
3) Jaime Ruiz Tagle, Stade Francais, 3.30

Lanzamiento Bala, Damas

1) Rosa Molina, Universidad de Chile, 13.99, Record de Chile.
2) Eliana Bahamondes, U. de Chile, 11.70.
3) Pradella Delgado, A. Santiago, 11.07.

800 metros planos, varones

1) Ricardo Delpiano, A. Santiago, 1.56.8.
2) Roberto Salmona, U. de Chile, 1.57.3.
3) Homero Arce, U. Técnica, 1.57.7.

3.000 metros planos

1) Manuel Rodrigues, Valparaíso, 10.01.9.
2) Guido Riquelme, U. Católica, 10.15.4.

Salto Triple

1) Pedro Kromachrowski, Stade, 13.21.
2) Arturo Contador, U. Chile, 12.44.

Salto Alto, Varones

1) Patricio Labán, A. Santiago, 1.80.

Lanzamiento Disco, Damas

1) Pradella Delgado, A. Santiago, 38.70.
2) Patricia Mora, U. de Chile, 37.60.
3) Eliana Bahamondes, U. de Chile, 34.40.

Lanzamiento del Martillo

1) Osvaldo Guaita, Stade Francais, 47.74.
2) Humberto Cáceres, Santiago, 46.44.
3) Guillermo Arias, U. Técnica, 43.25.

1.500 metros planos

1) Alfredo Guzmán, Valparaíso, 1.00.9
2) José Goddard, Stade Francais, 1.01.3.

110 metros vallas

1) Arno Lagies, Manquehue, 16.3.
2) Marcelo Moreno, Manquehue, 16.3.

200 metros planos

1) Iván Moreno, Manquehue, 20.9.
2) Roberto Quijada, A. Santiago, 22.1.
3) Marcelo Moreno, Manquehue, 22.1.

200 metros planos, damas

1) Gloria González, Valparaíso, 26.0.
2) Verónica Madsen, U. de Chile, 26.9.

80 metros vallas

1) Rosa Sainz, Valparaíso, 12.6.
2) Liliana Farías, U. Técnica, 15.4.

Iván Moreno, cuando fue requerido por nuestro reportero gráfico, pidió salir fotografiado con dos beldades, como son Rosa Sainz y Eleonor Torres. El gran velocista chileno consiguió quebrar su record en 200 metros planos.

Codazo mató a un futbolista uruguayo

MONTEVIDEO, 3 (ANSA).— Por segunda vez en el término de las últimas semanas se ha registrado un deceso como consecuencia de acciones registradas en una cancha de fútbol.

El drama, que conmueve en esta oportunidad el ambiente deportivo de esta capital, se registró en la tarde de ayer en la cancha del Grupo de Artillería N.o 1, en las cercanías del cerro capitalino. Jugaba el representativo de la unidad un encuentro con un equipo de la unidad militar de la ciudad de San Ramón. Un jugador de este último equipo, Ramón Iriarte Leal, en una incidencia del juego recibió un codazo, que en principio pareció intrascendente y que más tarde le obligó a abandonar el juego. El jugador se bañó en los vestuarios y posteriormente observó el resto del encuentro. Terminado éste, y mientras comentaba con sus compañeros el desarrollo del partido, se sintió mal, produciéndose su deceso mientras se le trasladaba al Hospital Militar. Mientras se tratan de establecer las causas que determinaron el fallecimiento, la policía ha interrogado a los actores del encuentro, procurando esclarecer la incidencia de juego descrita.

Hace algunas semanas, un coronel del Ejército perdió la vida, luego de recibir un puntapié en el estómago durante un encuentro de la Liga Universitaria local.

Astrid Simonetti en Hasso Ganó Champion Ecuestre

La destacada amazona de la U.C. fue la principal figura del torneo hípico que realizó en Viña del Mar el Valparaíso Paperchase Club y que cerró la temporada de la costa.

VIÑA DEL MAR. — (Especial para LA NACION).— Interesantes alternativas ofreció el último Concurso Hípico Oficial de la temporada, denominado de la costa, y que se cumplió en el Jardín de Saltos del Valparaíso Sporting Club, organizado y controlado por el Valparaíso Paperchase Club. La ausencia de los jinetes militares, todos preocupados en la selección que se inicia el miércoles para formar el equipo nacional que intervendrá en el Campeonato Sud-americano Militar que tendrá por escenario al Regimiento Cazadores, de Santiago, no restó lucimiento a esta fiesta ecuestre que agradó a los miles de aficionados que se dieron cita para presenciar las alternativas de las diferentes pruebas programadas sábado y domingo.

Ausentes los representantes de los clubes militares, los de Universidad Católica entraron a mandar en casi todas las competencias, disputando algunos lugares de privilegio los defensores de la Escuela de Carabineros y del Valparaíso Paperchase Club.

La organización y control fue nota destacada de este evento ecuestre y parte destacada del resultado hay que atribuirlo al sargento de Carabineros de Chile, Pedro Pinto Hidalgo, funcionario policial que con un reducido número de colaboradores se llevó el peso de la jornada, por lo que dirigentes del club organizador lo distinguieron con un Diploma de Honor.

RESULTADOS GENERALES

Los resultados generales del Concurso Hípico Oficial que puso término a la temporada de la costa, que se iniciara con el evento del Club Coraceros para seguir con el de la Prefectura de Carabineros y terminar con el del Valparaíso Paperchase Club, fueron los siguientes; recorrido para jinetes novicios en caballos de tercera y cuarta categoría: 1.o Baguaiero. Américo Simonetti, en el segundo desempate, 0-0-0 faltas; 2.o, en empate, Carino, Barbara Barone, y Romeral, Eduardo Larrondo, 0-0-4 faltas. Los dos primeros jinetes pertenecen al Club Universidad Católica y el tercero a la Escuela de Carabineros. Recorrido a 1,20 metro de altura, para caballos de 3.a y 4.a categoría: 1.o La Eneida, Américo Simonetti, U. Católica, en segundo desempate, 0-0-0 faltas; 2.o Achernar, Willy Walbuum, Valparaíso Paperchase, 0-0 y retiro; 3.o Esteria, Egladio Salgado, Escuela de Carabineros, 0-4 faltas, 60"; 4.o Escabroso, Jorge Boetto, Escuela de Carabineros, 0-4, en 61"; 5.o Polignac, Manuel Garrido, Escuela de Carabineros, 0-8 faltas. Recorrido a 1,30 metro de altura, para caballos de 1.a y 2.a categoría: 1.o Bien Venu, Cristián del Campo, Universidad Católica, en el desempate 0-4 faltas; 2.o Entorchado, Guido Larrondo, Escuela de Carabineros, 0-retiro. Recorrido a 1,40 metro de altura, para caballos de tercera y cuarta: 1.o La Gringa, Gonzalo del Campo, Universidad Católica, cero falta; 2.o Barquito, Luis Santelices, Valparaíso Paperchase, 3 faltas. Americana contra el minuto: 1.o Chelita, Bárbara Barone, Universidad Católica, 30 puntos, en 64"; 2.o Ombú, Rodolfo Astaburuaga, 30 puntos en tiempo máximo; 3.o Oropel, Egladio Salgado, Escuela de Carabineros, 21 puntos en 45 1/5; 4.o Tulipán, Jorge Boetto, Escuela de Carabineros, 21 puntos en tiempo máximo. Juveniles en caballos de tercera y cuarta: 1.o Airoso, Vicente Walbuum, Valparaíso Paperchase Club, en el desempate, 0 y 3 faltas; 2.o Nicolás, Guillermo Francke, Valparaíso Paperchase Club, 0 y 11 faltas; 3.o La Gringa, Carlos Méndez, Universidad Católica, 0 y retiro; 4.o Achernar, Anne Quing, Valparaíso Paperchase Club, 3 faltas; 4.o Viento Sur, Guillermo Francke, Valparaíso Paperchase Club, 4 faltas; 6.o Carnaval, Patricio Seguel, U. Católica, 8 faltas. Potencia, sólo dos binomios disputaron el desempate: Hasso, con Astrid de Simonetti, y Bien Venu, con Cristián del Campo, ambos de Universidad Católica, que finalmente ocuparon los mismos lugares en los que son nombrados.

Como no hubo el número mínimo de equipos para disputar la prueba Equipos Reglamentarios, los dirigentes organizadores optaron por programar una competencia de parejas, que tuvo el siguiente resultado: 1.o Estelaria-Jorge Boetto y Escabroso-Egladio Salgado; 2.o Corralero-Isabel Monti y Chahuai-Eduardo Cuevas; la primera combinación representaba a la Escuela de Carabineros, y la segunda a Universidad Católica. Recorrido a 1,40 metro, para caballos de primera y segunda categoría: 1.o Hasso, Astrid de Simonetti; 2.o Bien Venu, Cristián del Campo, ambos de Universidad Católica. Champion, con alturas de 1,40 y 1,50 metros: 1.o Hasso, Astrid de Simonetti, cero falta, en 82" 4/5. Como los organizadores resolvieron dar 3 premios para mantener el interés del Champion, los lugares siguientes fueron ocupados por: Escabroso, Jorge Boetto, Escuela de Carabineros, 7 faltas, en 82"; 3.o Polignac, Manuel Garrido, Escuela de Carabineros, 72" 2/5.

Finalmente se realizó una competencia especial, denominada Equipo de la Amistad, integrado por una amazona, un centauro y un juvenil. Triunfó el equipo integrado por Curiche, Isabel Aguirre, Estrasburgo, Cristián del Campo, y Achernar, Lee Walbuum, representantes de los equipos del San Cristóbal, Universidad Católica y Valparaíso Paperchase, respectivamente; 2.o Tordo, Dolores Olea; Carnaval, Rodolfo Astaburuaga, y Viento Sur, Guillermo Francke. Intervinieron otros equipos y el mejor recorrido individual correspondió a Trompita, con Guillermo Francke, del Valparaíso Paperchase Club. La cabalgadura llegó sólo el jueves en la tarde, de vuelta de Winnipeg, encontrándose en perfecto estado.

Astrid de Simonetti, con Hasso, se impuso en el Champion del Concurso Hípico Oficial que organizó con éxito el Valparaíso Paperchase Club.

Américo Simonetti reapareció en los torneos ecuestres nacionales, adjudicándose varias pruebas, demostrando de paso su excelente estado.

Selección Argentina Igualó con Equipo Italiano de Tercera

LECCE, Italia, 3 (EFE).— El seleccionado argentino de fútbol empató esta tarde sin goles, en un partido amistoso con el Club Lecce, de tercera división.

El partido se disputó en el Estadio Comunal de Lecce, ante ocho mil espectadores.

Los equipos se alinearon de la siguiente manera:

LECCE: Bottoni; Cartisano, Pavona; Comola, Melideo, Lucchi; Taiano, Sacchella, Mammi, Barsellini, Melluna (Busilacchi).

ARGENTINA: Buttice; Figuerola, La Ginestra (López); Masalis (Manera), Pachame (Civica), Albrecht; Tedesco (Genoni), Wehbe, Ficher (Dorval), Pardo (Onega), Carone.

CALZADO

Emplantillado, hecho a mano, para caballeros y niños.

Venta directa al público.

N.o 39 al 44	E° 45,00
N.o 35 . . . 37	E° 38,00
N.o 35 al 37	E° 35,00
N.o 31 al 34	E° 30,00
N.o 27 al 30	E° 28,00

GENERAL GANA 922. Entre Arturo Prat y Chiloé.

Chez Henry

Un local moderno con la experiencia de muchos años.

(Plaza de Armas) Tel. 60035 - 64769

Se complace anunciar que próximamente inaugurará una Sección de ROTISERIA - BOTILLERIA y PASTELERIA, además la Atención de Cócteles y MANIFESTACIONES a domicilio.

Servicio de Televisores y Radios

ZENITH

Reparaciones de cualquier modelo de Radios y Televisores Zenith. Sistema exclusivo de ajustes de TV de 50 a 50 ciclos. Repuestos legítimos Zenith. Responsabilidad. Ingenieros y personal especializado.

SERVICIO A DOMICILIO

Coratel S. A. ZENITH

Cía. Industrial de Radio y Televisión S. A.

Morandé 538 - Fonos 61829-68457

GRAN VENTA DIECIOCHERA en CASA García

EN EL MES DE LA PATRIA!...

SABANAS confeccionadas en fina crea blanca doble torsión, con basta y festón bordado. Tam. 1 1/2 plaza E° 24,30

FRAZADAS lana Grisón, especial para la montaña y la playa. 1 1/2 plaza E° 29,50

FUNDAS confeccionadas en la misma tela de las sábanas con basta y cordón. Tam. 1 1/2 plaza E° 8,60

MANTEL confeccionado en tela Vasca a cuadros. Surtido de colores Tam. 180x220 E° 19,80

SERVILLETAS que combinan con el mantel. Tamaño comida E° 1,10

BLUSAS en Terylene Sport manga larga, lindos colores, todas las tallas E° 36

PANTALON en fina tela stretch, surtido de colores E° 79

BEATLES y POLERAS stretch, colores última moda, desde E° 41,50

AMBOS confeccionados en telas de última moda, para Primavera, modelos derechos 2 y 3 botones, desde E° 230

PANTALON casimir peinado Oveja, Fiap y Bellavista E° 85

VESTONES Sport, en novedosos tweed, gamuzas y jersinas en colores de actualidad, desde E° 95

BANDERAS

Completo surtido de Banderas Nacionales, lanillas de primera calidad, tintes inalterables, medidas oficiales

PLATO UNICO Dieciochero en Melamina 25 cms. diámetro y cuchillo para asado, dentado, mango plástico en el mismo color del plato. Para seis personas E° 68,40 Para una persona E 11,80

Reembolsos se despachan en el día

THERMOS modelo Escocés garantidos, 1/2 litro, larga duración E° 17,20

PARRILLAS acero, para asado, movible por tornillo mecánico, fácil de transportar, por sus cómodas ruedas en llantas de goma E° 65,50

JUEGO para ponche o chicha, compuesto de un jarro, seis vasos y una bandeja de regio metal esmaltado. El juego E° 19,80

CASA García

Av. B. O'HIGGINS esq. Av. ESPAÑA

PUBLICITAS

MOREIRA resumió uno de los mejores valores que lució el campeón uruguayo Welcome en su triunfo sobre Palestino, en la jornada internacional costera. En el grabado entra en doble ritmo al aro de colonia, sin poder ser controlado por Selim Abugoch, pese al esfuerzo. Una defensa irregular y con muchos defectos mostró el conjunto chileno.

BASQUETBOL

No Tuvo Rival Welcome y Apabulló a Palestino 88-72

Una victoria concluyente, fácil y mostrando todos sus atributos técnicos consiguió el conjunto de Welcome de Uruguay sobre Palestino, en el Gimnasio Nataniel, por la cuenta de 88 puntos contra 72.

El elenco charrúa venía de disputar el título de campeón ante Bata, en el Torneo Internacional realizado en Antofagasta, en la noche del viernes último, y vino el mismo día sábado en la mañana y sin embargo, ni la intensa campaña ni el viaje fueron obstáculos para conseguir un triunfo sin apremio, ante un rival que no alcanzó jerarquía para disputarle, ni siquiera para amedrentarle durante los 40 minutos de juego.

El cuadro nacional se reforzó con Henry Leeson, de Sirio, y Eligio Ocaña, de Universidad de Chile, refuerzos que aportaron muy poco al desórden imperante en las filas del quinteto de colonia, desórden que tenía su raíz en la confusión defensiva impuesta por el entrenador Castillo, marcación individual a presión toda la cancha en el primer tiempo y feble, suelta bajo el tablero de Palestino, que facilitó enormemente el trabajo del quinteto uruguayo, que tiene hombres canchero en el manejo del balón, que se movilizó en forma lenta por el tablado y aprovechó todas las facilidades que brinda un marcaje hecho sólo a medias.

Ya en el primer tiempo Welcome tomó una ventaja que le dio tranquilidad para afianzar su trabajo, en el período final, en el que a ratos fue lastimoso apreciar la gran diferencia que existía entre ambos elencos.

El cuadro uruguayo salió a la cancha sin dos de sus mejores valores, Jorge Maya y Jorge Ceriani, que regresaron seriamente lesionados y para suplirlos recurrió a dos jugadores de Botafogo, José Carlos Cianella y Carlos Barone Netto, los que actuaron sólo en los minutos finales y cuando la cuenta era clara en favor de Welcome.

Palestino inició la brega con Sánchez, García, Abugoch, Ferrari y "Polilla" Santana, y la mayoría fracasó en la marcación del hombre encargado de su custodia. Las entradas del pequeño Moreira, de Gadea, fueron sueltas, limpias bajo el tablero y cuando no pudieron hacerlo en acción individual, movieron el balón con destreza y velocidad hasta conseguir dejar a un jugador uruguayo en inmejorable ubicación para convertir, ante la sorpresa de la defensa palestinista que no atinaba a solucionar los problemas que tenía bajo su tablero.

Welcome es un equipo que practica el típico básquetbol uruguayo. Excelente puntería de media distancia, buen rebote en ambos tableros y lo más destacable su acción colectiva, su juego de conjunto. No hay astros ni estrellas, todos actúan en función colectiva, sin velocidad en sus desplazamientos generales, pero con algunos jugadores que son veloces en la acción individual, como son Moreira y Gadea. La única jugada estudiada, es un poste primario, que les sirve para movilizar el balón con orden bajo el tablero rival y para ubicar a sus rematadores en todos los ángulos de la cancha.

Palestino no estaba preparado para este encuentro y vo sólo el mérito de ser anfitrión para ver en acción un equipo que había sensación en el certamen tino.

A. L.

Juan Vargas, peleador porteño, víctima de las escandalosas programaciones que han retornado al Fortín Prat.

Siguen Irregularidades en Boxeo de Valparaíso

VALPARAISO. (Por Armando Jorquera M.).— Un desenlace conmovedor por sus verdaderas consecuencias, más que por la reacción espontánea y Nolorida del perdedor, significó el combate básico de la reunión boxeril profesional que animaron los medio medianos ligero, Roberto Ulloa, de la capital, y el porteño Juan Vargas. El encuentro se realizó en el cuadrilátero del Fortín Prat y se definió por nocáut al tercer round justo cuando Vargas se desplomó por tercera vez en la lona, ya impotente para poder reaccionar con su valentía usual.

Tanto Ulloa como Vargas subieron al ring luciendo sus condiciones de invicto en sus cortas trayectorias en el boxeo rentado. Esta situación había repercutido en el defensor de Valparaíso, en una actitud manifiesta de entusiasmo, dedicación y esfuerzo por seguir escalando posiciones, no en vano que se trata de un púgil de atributos limitados. Pero, a una falta de mayor capacidad técnica y de recursos, agrega el vigor, el coraje y la voluntad. Siempre ha recibido el aliento del público por esa situación humana tan evidente.

Sin embargo, en esta ocasión debió enfrentar a un adversario muy superior no solamente en contundencia física, sino que también en argumentos boxísticos. Buena defensa y punteo de zurda y oportuna pegada de derecha, no dejando margen por su velocidad para la reacción en el contragolpe o en la pelea corta. En un comienzo, Vargas fue capaz, pero tan pronto en la vuelta siguiente sintió el recto de derecha y los cross de zurda de Ulloa se conmovió, besando por primera vez la lona. En el tercer asalto, Ulloa salió resuelto a liquidar el pleito, pese a que Vargas en los entreveros mostraba su valentía y buena disposición combativa. Empero, no pudo evitar una segunda caída, reincorporándose de inmediato. Y su error estuvo en pretender seguir en la pelea, en circunstancias que estaba desecho moral y físicamente.

Declarado vencedor el capitalino Roberto Ulloa, el púgil porteño no pudo contener una reacción de desesperación y rompió a llorar, visiblemente amargado ante la consternación de todos los presentes. Luego después, más tranquilizado, expresó quemantes declaraciones contra los directivos de Valparaíso, responsabilizándolos de lo que le había ocurrido. En efecto, señaló que "estaba programado para pelear con Carlos Eldreguer. Me preparé para esa pelea. Fui el principal extrañado cuando momentos antes del combate me comunicó don Alfonso Moreno que Eldreguer había sufrido un accidente automovilístico al dirigirse al puerto y por esa razón en su reemplazo actuaría Ulloa. Le anticipé que con él no peleaba porque me superaba en kilos. Se me respondió que si no lo hacía se suspendía la reunión, alternativa que me habría perjudicado. Por eso accedí y usted ha visto las consecuencias. Me vi obligado a pelear y ni siquiera mi mánager Juan Candia podía impedirlo. Sabemos que si nos oponemos después no se nos dan más peleas".

Al ser requerido al mánager Juan Candia, sólo se limitó a declarar que "hablaré con los dirigentes. Nada puedo decir al respecto. Bastante que yo pude evitarle. Le repito que no puedo hablar más.".

Este fue el principal combate de los tres profesionales realizados en el Fortín Prat. En el semifondo, de nuevo valor de las filas locales, Pedro Parra, de Ch. de Raúl Villalón, superó en puntos al veterano Bill Mackenna. Pese a todo resultó hidalgo el comentario Mackenna quien después ya de lo poco bueno que tenía, no le queda posibilidad alguna en esta actividad, así como Parra aun con defectos de aficionado, afianzado en su juventud a seguir progresando, le bulló constantemente en ataque directo aunque dado. Mackenna experimentado en estas lides recurrió aprovechar los descuidos ofensivos para colocar sus dos muy debilitado en contundencia. Asimismo, mostrando los recursos antes mentarios para sumar puntos y dando la impresión de un impacto directo que no que podía desplomarse, lo áspero en desproporcional de voluntades y atributos técnicos y físicos.

En el preliminar, el osornino Carlos Martínez nó por KOT., al segundo to al temucano Rafael Pú Púgiles que por primera se presentan en Valparaíso constituyendo entonces relativa atracción. En caso ofrecieron lo que peraba de ellos por la de Farías que eludió en los dos rounds que combate. No hizo frente. Y cuando reaccionó acabó el asunto.

Motocross:

INVENCIBLE KURT HORTA

Nuevamente el corredor de U. Católica, Kurt Horta, hizo suya la categoría máxima del Motocross, para máquinas de 250 cc. La fecha correspondiente a la 6a. reunión puntuable fue organizada por la rama respectiva de Universidad Católica, en los terrenos del Estadio Santa Rosa de Las Condes.

La competencia fue animada por 12 corredores de diferentes instituciones, y el ganador, Horta, se impuso de punta a punta en los 30 circuitos para motos de 250 cc. con un tiempo de 32 minutos, 16 segundos. Horta y la Montesa tuvo como rival al representante de U. de Chile, Erhard Kausel, que se mantuvo segundo hasta el giro 19, cuando en una parte accidentada de la ruta volcó espectacularmente retirándose momentáneamente de la prueba. Poco después se reintegró a la carrera y con vueltas menos se clasificó en el octavo lugar.

En la segunda clasificación entró Luis Gatica, de U. de Chile, que largó en la partida desmejorado por fallas en su máquina; el tercer lugar correspondió a José Lobos; cuarto, Eugenio Tixier, y quinto, Ramón Barros, todos de U. de Chile. La sexta posición la logró Rubén del Castillo, de UC.

De esta forma, Kurt Horta encabeza de manera cómoda el ranking respectivo, con 40 puntos, Kausel con su nuevo abandono no alcanzó puntaje en la prueba, manteniendo sus anteriores, 26 puntos. En tercer lugar pasa ahora, Luis Gatica, con 20 puntos, quien pasó a su compañero de equipo, José Lobos, que tiene un punto menos.

En otras series, los vencedores fueron, Fernando Méndez, en 50 cc., quien hizo un tiempo de 14' y 32 segundos. En 100 cc., venció Kurt Horta, con 17' 53", para 15 vueltas. En 125 cc., luego de un brillante triunfo, Erhard Kausel, fue descalificado por la Comisión Deportiva, por haber sido empujado en una de las vueltas, cuando su máquina Gilera, estaba detenida en una curva. Los reglamentos indican que el piloto no podrá ser empujado por persona alguna. Pese a la descalificación, el delegado de U. de Chile estampó un reclamo ante la situación alegando que en los momentos que se intentaba empujar al corredor, la moto de Kausel logró arrancar. Esta situación se verá en las próxima reunión de la Federación con su Comisión Deportiva, para fallar en definitiva.

Kurt Horta volvió a ser animador principal del moto cross, al imponerse en las pruebas para máquinas de 100 y 250 cc., encabezando el ranking individual en ambas categorías.

RESULTADOS GENERALES

Clase 50 cc., 12 vueltas.—
1. F. Méndez (Centauro), 14.32.
2. R. Werth (U. de Chile), 15.15.
3. G. Espinoza (UC), 15.43.
4. E. Cuesta (UC), 11 vueltas.
5. V. Zúñiga (Centauro), 11 vueltas.

Ranking de la categoría:

	Ptos.
1. R. Werth	38
2. F. Méndez	36
3. G. Espinoza	23

Clase 125 cc., 20 vueltas.—
1. E. Kausel (U. Chile), 27.31 (Descalif.).
2. G. Espinoza (UC), a 3 vueltas.
3. M. Rojas (U. Chile), a 3 vueltas.
4. J. Rojas (San Antonio).
5. M. Araya (SMC), descalificado.
6. E. Zúñiga (SMC), a 4 vueltas.

Ranking:

	Ptos.
1. K. Horta	33
2. J. Pallés	19
3. M. Soto	14
F. Figueroa	14

Clase 250 cc., 30 vueltas.—
1. Kurt Horta (UC), 32.16.
2. Luis Gatica (U. Ch.), 29 vueltas.
3. José Lobos (U. Ch.), 28 vueltas.
4. Eugenio Tixier (U. Ch.)
5. Ramón Barros (U. Ch.)
6. Rubén del Castillo (UC)
7. Romelio Vergara (Centauro).
8. Erhard Kausel (U. Ch.)
9. Gmo. Espinoza (UC).
10. Hernán Pavisic (UC)

Ranking de la categoría:

	Ptos.
1. K. Horta	40
2. E. Kausel	26
3. L. Gatica	20
4. J. Lobos	19

Clase 100 cc., 15 vueltas.—
1. K. Horta (UC), 17.53.
2. H. Araya (SMC), 18.19
3. F. Méndez (Cent.), 14 vueltas.
4. R. Vergara (Centauro), 14 vueltas.
5. A. Bau (SMC), 13 vueltas.

Ranking de la categoría:

	Ptos.
1. K. Horta	44
2. M. Araya	19
3. F. Méndez	18

Motonetas 175 cc., 12 vts.—
1. A. Moya (Centauro), 15.17.
2. A. Flores (UC), 15.49.
3. H. Bustamante (UC).
4. J. Leiva (S. Antonio).
5. R. López (Centauro).
6. P. Silva (S. Antonio).

Ranking de la categoría:

	Ptos.
1. P. Silva (San Antonio)	28
2. H. Bustamante	22
3. R. López	16
A. Flores	16

Ranking por clubes:

1. U. Católica	232
2. C. M. Centauro	156
3. U. de Chile	152
4. San Antonio	89
5. Santiago Moto	49
6. Green Cross	4

Próxima fecha: 24 de septiembre, por U. de Chile, en Las Vizcachas.

ROHM HEINZ, que destacó en la final de florete. El representante del Manquehue se impuso con cuatro victorias y una derrota.

Rohm Heinz Triunfó en Prueba de Florete

Gratas revelaciones deparó el certamen de esgrima realizado ayer en la sala de armas de la Federación. Melba Woolcott triunfó en florete, damas, y Sergio Vergara en espada.

En la pedana de la Federación Chilena de Esgrima se realizó en horas de la mañana de ayer una competencia de florete para damas y varones y otra de espada para varones, en la que intervinieron solamente elementos de primera categoría del escalafón de la dirigente nacional.

En florete varones, se realizaron dos series de clasificación y en la rueda final se registraron los siguientes resultados: 1.o Rohm Heinz Club Manquehue, 4 victorias y una derrota; 2.o Philippe Gilbert, Stade Francais, 3-2; 3.o Harry Lozano, Escuela de Aviación, 2-3; 4.o Luis Loyer, Stade Francais, 2-3; 5.o Raúl Cerón, YMCA, 2-3; 6.o Juan López, Club de Campo, 2-3.

Categoría primera, damas: 1.o Melba Woolcott, Los Aguluchos, 3 victorias 0 derrotas; 2.o Ingrid Koster, Manquehue, 2-1; 3.o Elizabeth Bell, Club de Campo, 1-2; 4.o Utila Matske, YMCA, 0-3.

En el certamen de espada, varones, también se realizaron dos series de clasificación, y en la rueda final el triunfo correspondió a Sergio Vergara, de Stade Francais, con 5 victorias y 0 derrotas; 2.o Franklin Bello, Escuela de Aviación, 4-1; 3.o Alberto Larrondo, Stade Francais, 2-3; 4.o Roberto Rio Frío, Escuela Militar, 2-3; 5.o Philiphe Guilbert, Stade Francais, 1-4; 6.o Lino Dávila, Colo Colo, 1-4.

Esta competencia sirvió para apreciar los progresos de varios tiradores de innegables condiciones, especialmente el teniente Franklin Bello, de la Escuela de Aviación, y Roberto Río Frío, de la Escuela Militar, que ayer eliminaron a Luis Loyer, uno de los integrantes del equipo nacional que fue a Winnipeg.

La más grata revelación de la competencia fue, sin duda, el joven Rohm Heinz, que triunfó en florete, una de las especialidades más bajas actualmente en valores de calidad.

"Ese Soy Yo" con LA NACION y Vinos Viú

Los que asisten a los partidos de Segunda División también son premiados por VINOS VIU y LA NACION, y prueba de ello es que los espectadores que señalamos con círculos en el grabado captado en el Estadio de Universidad Técnica, pueden venir al "Diario de los Deportistas", y al ser identificados como los que están en la foto, habrán ganado tribunas numeradas para el próximo fin de semana y también botellas del afamado vino VIU.

Universitario de Lima cayó ante Miraflores: 2 - 1

LIMA, 3 (ANSA).— Iwasaki, delantero de Universitario de Deportes, sufrió fractura del peroné de la pierna derecha al disputar una pelota con el defensor de Miraflores, Willy Fleming. Iwasaki cayó al suelo, recibiendo sobre su pierna el peso del cuerpo del defensor mirafloreno. Trasladado inmediatamente a una clínica local, fue atendido por el médico de la institución a la que pertenece, quien dispuso enyesarle la pierna y darle absoluto reposo.

El partido que disputaron por la undécima fecha, Universitario de Deportes y Miraflores, constituyó la máxima sorpresa del actual torneo, al ganar los mirafloreno, por dos goles a uno, al "crema", campeón de la pasada temporada y actual líder del presente torneo, en un partido que los críticos habían pronosticado como gran favorito para hacerse del triunfo.

Polla DEL FUTBOL LA NACION

Y RECUERDE... EN UN BOLETO DE Polla ESTA SU FORTUNA

Compre hoy su boleto. Próximo sorteo: 17 de septiembre. Hay miles de premios.

POLLA CHILENA DE BENEFICENCIA.— AGENCIAS EN TODO CHILE.

Partidos de la próxima fecha

CLAVE

U. Española .... U. de Chile .....

Green-Temuco .. La Calera .....
Magallanes ..... Wanderers .....
O'Higgins ..... Huachipato .....
San Felipe ..... Palestino .....
A. Italiano ..... Rangers .....
Everton ..... Colo Colo .....
San Luis ..... Sigo. Morning ...
U. Católica ..... La Serena .....

Nombre .....
Dirección .....
Ciudad ..... Carnet .....

CONCURSO "AÑO DEL CINCUENTENARIO":

Junte Albumes de las "Estrellas" y en Diciembre le Hará Cañuela a los Millones de "Abastible"

CINCUENTENARIO "LA NACION"
GRAN CONCURSO MILLONARIO
ALBUM "ESTRELLAS" DEL DEPORTE EL TEATRO Y LA CANCION
CUPON 4 DE SEPT.
20 CUPONES LE DARAN OPCION A OBTENER EN FORMA GRATUITA NUESTRO ALBUM

Entre los millonarios regalos que entregará en el sorteo final de diciembre "Estrellas del Deporte, el Teatro y la Canción" a sus fieles seguidores, se hallan los artefactos para el hogar de la firma comercial ABASTIBLE ubicada en Avenida Vicuña Mackenna 55.

Refrigeradores, cocinas y estufas a gas licuado, con sus equipos completos, por un total de ocho millones de pesos, conforman los premios con que ABASTIBLE adornará el hogar de los felices y afortunados concursantes de las "Estrellas" que en el sorteo gigante de diciembre se ganen estos obsequios por su fidelidad al certamen con que LA NACION, el Diario de los Deportistas, celebra sus 50 años de existencia al servicio del Periodismo y el Progreso de Chile.

Este sorteo tendrá lugar en la tómbola de la POLLA CHILENA DE BENEFICENCIA, ante el Notario Público, Alfredo Astaburuaga Galvez, y con la presencia de todos los concursantes que deseen asistir al salón auditórium de la POLLA.

Por eso, amigo de las "Estrellas", junte la cantidad de Albumes que desee y de esta manera asegurará sus posibilidades en el sorteo final, en donde lo esperan los productos ABASTIBLE de Avenida Vicuña Makenna 55, para comodidad y realce de su hogar.

NO HAY LIMITE PARA JUNTAR EL ALBUM

Muchas veces hemos dado a conocer esta información, pero los nuevos amigos de las "Estrellas" que se van incorporando escriben preguntando si pueden juntar varios Albumes a la vez o si hay algún límite dentro del desarrollo del concurso que LA NACION, el Diario de los Deportistas, ofrece a sus fieles lectores de Arica a Magallanes en el año de su cincuentenario.

El artículo primero de las Bases es bien claro cuando señala: "la conveniencia que existe para los lectores de LA NACION de llenar totalmente su Album o, mejor dicho, LA MAYOR CANTIDAD DE ALBUMES..."

Hay dos formas de adquirir el Album de las "Estrellas". Canjeando veinte (20) cupones de los que diariamente se publican en esta misma página o adquiriéndolo en la suma de mil pesos en nuestras Agencias de Santiago y de todo el país, como igualmente en quioscos de diarios y revistas.

Por cada seis páginas del Album con fotografías de los astros se entrega al concursante un boleto numerado, el que tiene dos valores: primero, participa en un sorteo trimestral y gane o no premios, mantiene su plena validez para la gran final de las "Estrellas" en diciembre próximo, en donde opta a fabulosos obsequios.

Quien completa en su totalidad las páginas del Album de las "Estrellas", se hace acreedor a dos boletas extras por éste sólo hecho.

EL CORREO DE LAS "ESTRELLAS"

Al iniciar esta semana el Correo de las "Estrellas", vayan mis parabienes a quienes vieron triunfantes sus colores en los partidos de la segunda fecha de la rueda de las revanchas en el certamen profesional de fútbol, en ambas divisiones. Primera y Ascenso; a los que no lograron la victoria, mi palabra humilde de conformidad, como lenitivo a esa lacerante situación que nos lleva en espíritu una derrota. ¿Cómo estuve? ¡Por las nubes! Y por algo valgo, dijo Hidalgo. ¿Quién tiene la razón preguntó Ramón? Usted la tiene, mi Cabo Jiménez. Y vamos a las cartitas de esta nueva semana, partiendo con la Ana.

ANA DELGADO (Pitrufquén.— Leyendo la crónica ya se dio cuenta que su consulta estaba respondida. No hay límite, amiga Anita, para juntar Albumes de las "Estrellas". No tiene nada que agradecer y a sus órdenes, mi pitrufquenita amiga.

CARLOS ESCOBAR (Curicó).— Mi buen amigo "Carloncho", ¡tanto tiempo en silencio! No tenga temor que ese "problema" no se presentará. Usted es uno de los astutos que formulan preguntas raras. Pero, aquí aceptamos todo. Como Scopelli, aquí somos todos miembros de la familia de los lepóridos y las paramos de un viaje. Gracias por sus expresiones "Carloncho" el arguero cantor como el "Gato" Musimessi.

AURELIO GONZALEZ (Maipú).— Le repetimos que no hay límite para reunir Albumes de las "Estrellas". Veremos si el próximo año es posible repetir el concurso de las "Estrellas", que tanto ha gustado como usted dice en su cartita. Muchas gracias y buena suerte.

Y la despedida bien vale, con Aurelio González.

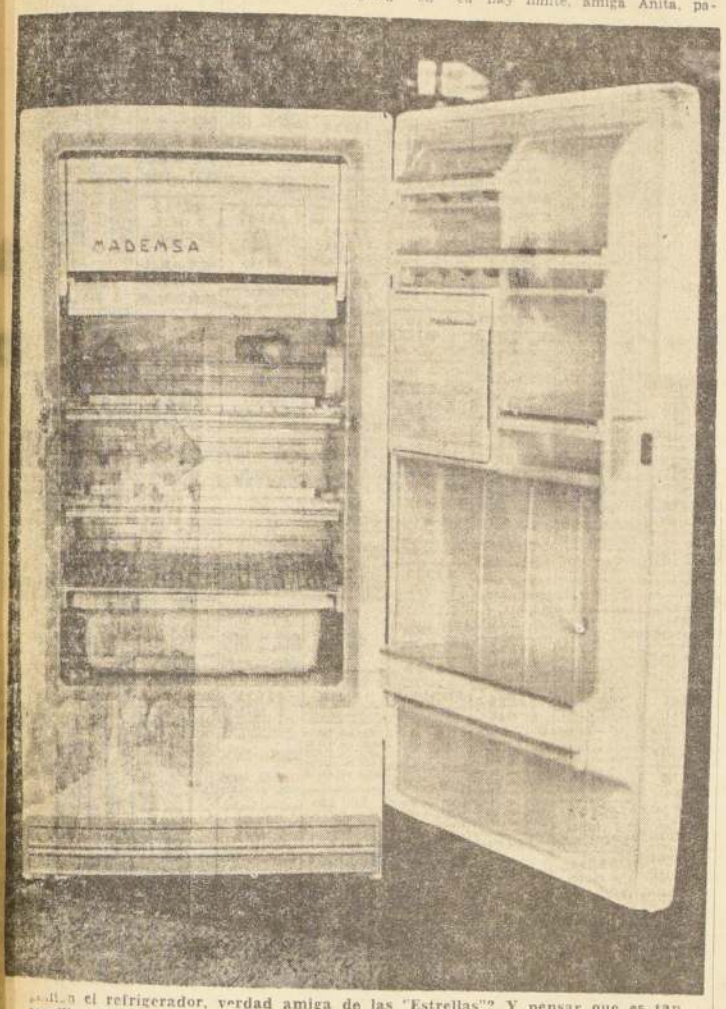

...ecibe el refrigerador, verdad amiga de las "Estrellas"? Y pensar que es tan sencillo obtenerlo. Junte un Album de las "Estrellas" y ABASTIBLE, de Avenida Vicuña Mackenna 55 se lo obsequiará en el sorteo gigante final de diciembre. Nunca es tarde para comenzar y adquiera hoy mismo su Album de las "Estrellas" y junte a los astros del deporte, el teatro y la canción.

FOTOS DE LOS ASTROS PARA LLENAR SU ALBUM

PARE PARE por unos momentos y reflexione.
MIRE MIRE todas las franquicias que le ofrecen las Asociaciones de Ahorro y Préstamo para ser propietario.
SIGA SIGA Ahora mismo vaya a una de las 22 Asociaciones que hay a lo largo de Chile Y ABRA ALLI SU CUENTA.
CASAS PARA LOS CHILENOS
SISTEMA NACIONAL DE AHORROS Y PRESTAMOS

Polla CHILENA DE BENEFICENCIA M. R.

LISTA OFICIAL DE PREMIOS DEL SORTEO N.º 491 DE 3 DE SEPTIEMBRE DE 1967 — EMISION DE 50.000 BOLETOS EN UNA SOLA SERIE

Sorteo N.º 491 de 3 de Septiembre de 1967

PREMIO MAYOR

24493

E° 1.200.000

TERMINACIONES 3 Y 5

Los boletos cuya última cifra sea "3" y "5" cobrarán E° 124,00 el entero y E° 6,20 el vigésimo, además del premio que les corresponda según esta Lista.

NUMERO	PREMIO E°
01	01187 — 1 MIL ESCUDOS
01261 — 500,00	
01263	2 MIL ESCUDOS
01292	1 MIL ESCUDOS
01324	1 MIL ESCUDOS
01491	5 MIL ESCUDOS
01499 — 500,00	
01522 — 500,00	
01575 — 500,00	
01711 — 500,00	
01947	2 MIL ESCUDOS
02	
02006	1 MIL ESCUDOS
02070 — 500,00	
02553 — 500,00	
02535 — 500,00	
02633	20 MIL ESCUDOS
02755	1 MIL ESCUDOS
02772 — 500,00	
02803 — 500,00	
02947	1 MIL ESCUDOS
03	
03182	1 MIL ESCUDOS
03228	1 MIL ESCUDOS
03384	1 MIL ESCUDOS
03526 — 500,00	
03551 — 500,00	
04	
04065	20 MIL ESCUDOS
04093 — 500,00	
04271 — 500,00	
04277 — 500,00	
04316 — 500,00	
04401 — 500,00	
04810	1 MIL ESCUDOS
04865 — 500,00	
05	
05061	1 MIL ESCUDOS
05106	2 MIL ESCUDOS
05225	1 MIL ESCUDOS
05308	5 MIL ESCUDOS
05476	1 MIL ESCUDOS
05757 — 500,00	
05795	1 MIL ESCUDOS
05929	1 MIL ESCUDOS
05996 — 500,00	
06	
06100	2 MIL ESCUDOS
06129 — 500,00	
06166 — 500,00	
06231 — 500,00	
06270 — 500,00	
06276 — 500,00	
06367	1 MIL ESCUDOS
06547 — 500,00	
07	
07144 — 500,00	
07326	1 MIL ESCUDOS
07268 — 500,00	
07432 — 500,00	
07483 — 500,00	
07509 — 500,00	
07944 — 500,00	
08	
08025	1 MIL ESCUDOS
08065	1 MIL ESCUDOS
08160 — 500,00	
08122	2 MIL ESCUDOS
08292 — 500,00	
08257	1 MIL ESCUDOS
08272	5 MIL ESCUDOS
08361	5 MIL ESCUDOS
08509	5 MIL ESCUDOS
08517	1 MIL ESCUDOS
08565	2 MIL ESCUDOS
08597 — 500,00	
08658	1 MIL ESCUDOS
08668	1 MIL ESCUDOS
09	
09047	2 MIL ESCUDOS
09202	1 MIL ESCUDOS
09225 — 500,00	
09431	2 MIL ESCUDOS
09432 — 500,00	
09488 — 500,00	
09772 — 500,00	
09813 — 500,00	
09831 — 500,00	
09870 — 500,00	
09894	1 MIL ESCUDOS
10	
10141 — 500,00	
10209 — 500,00	
10224	2 MIL ESCUDOS
10334	1 MIL ESCUDOS
10360 — 500,00	
10676 — 500,00	
10848 — 500,00	
10054	1 MIL ESCUDOS
10960 — 500,00	
11	
11001	1 MIL ESCUDOS
11401	1 MIL ESCUDOS
11500	1 MIL ESCUDOS
11517 — 500,00	
11712	2 MIL ESCUDOS
11738 — 500,00	
11711 — 500,00	
12	
12222	1 MIL ESCUDOS
12387	1 MIL ESCUDOS
12393	1 MIL ESCUDOS
12935	2 MIL ESCUDOS
13	
13500	5 MIL ESCUDOS
13832 — 500,00	
14	
14100	2 MIL ESCUDOS
14283 — 500,00	
14362	2 MIL ESCUDOS
14366	2 MIL ESCUDOS
14374	2 MIL ESCUDOS
14434	1 MIL ESCUDOS
14509 — 500,00	
14801	1 MIL ESCUDOS
15	
15203	1 MIL ESCUDOS
15330 — 500,00	
15524	1 MIL ESCUDOS
15789	2 MIL ESCUDOS
15882	1 MIL ESCUDOS
16	
16552	20 MIL ESCUDOS
16750	5 MIL ESCUDOS
16769	1 MIL ESCUDOS
17	
17094	5 MIL ESCUDOS
17979	20 MIL ESCUDOS
18	
18132	1 MIL ESCUDOS
18217	1 MIL ESCUDOS
18925	2 MIL ESCUDOS
19	
19613	2 MIL ESCUDOS
19631	5 MIL ESCUDOS
19949	2 MIL ESCUDOS
20	
20070	1 MIL ESCUDOS
20323	1 MIL ESCUDOS
20837	2 MIL ESCUDOS
21	
21065	1 MIL ESCUDOS
21098	1 MIL ESCUDOS
21238	2 MIL ESCUDOS
22	
22155	1 MIL ESCUDOS
22209	1 MIL ESCUDOS
22210	5 MIL ESCUDOS
22285	1 MIL ESCUDOS
22362	2 MIL ESCUDOS
22572	1 MIL ESCUDOS
22851	1 MIL ESCUDOS
23	
23163	1 MIL ESCUDOS
23560	2 MIL ESCUDOS
23810	1 MIL ESCUDOS
23965	1 MIL ESCUDOS
24	
24037	1 MIL ESCUDOS
24242	1 MIL ESCUDOS
24261	1 MIL ESCUDOS
24746	5 MIL ESCUDOS
24862	2 MIL ESCUDOS
25	
25611	1 MIL ESCUDOS
26	
26226	1 MIL ESCUDOS
27	
27598 — 500,00	
28	
28079	1 MIL ESCUDOS
28729	1 MIL ESCUDOS
29	
29164	1 MIL ESCUDOS
29970	1 MIL ESCUDOS
30	
30100	1 MIL ESCUDOS
30464	1 MIL ESCUDOS
31	
31281	1 MIL ESCUDOS
31667	1 MIL ESCUDOS
32	
32442	2 MIL ESCUDOS
32537	1 MIL ESCUDOS
32640	1 MIL ESCUDOS
32722	1 MIL ESCUDOS
33	
33320	1 MIL ESCUDOS
33742	1 MIL ESCUDOS
33776	2 MIL ESCUDOS
34	
34334	5 MIL ESCUDOS
34448	2 MIL ESCUDOS
34897	1 MIL ESCUDOS
34941	1 MIL ESCUDOS
35	
35081	5 MIL ESCUDOS
35369	1 MIL ESCUDOS
35384	1 MIL ESCUDOS
35523	1 MIL ESCUDOS
35637	1 MIL ESCUDOS
35911	2 MIL ESCUDOS
36	
36343	2 MIL ESCUDOS
36453	1 MIL ESCUDOS
36531	1 MIL ESCUDOS
36649	1 MIL ESCUDOS
37	
37216	2 MIL ESCUDOS
37568	1 MIL ESCUDOS
37972	1 MIL ESCUDOS
38	
38172	1 MIL ESCUDOS
38176	1 MIL ESCUDOS
38404	1 MIL ESCUDOS
38500	2 MIL ESCUDOS
38516	2 MIL ESCUDOS
38561	1 MIL ESCUDOS
39	
39005	1 MIL ESCUDOS
39031	1 MIL ESCUDOS
39148	1 MIL ESCUDOS
39156	1 MIL ESCUDOS
39184	1 MIL ESCUDOS
40	
40185	1 MIL ESCUDOS
40658	1 MIL ESCUDOS
40781	2 MIL ESCUDOS
40934	1 MIL ESCUDOS
40993	1 MIL ESCUDOS
41	
41150	1 MIL ESCUDOS
41212	1 MIL ESCUDOS
41676	2 MIL ESCUDOS
42	
42016	1 MIL ESCUDOS
42054	1 MIL ESCUDOS
42135	1 MIL ESCUDOS
43	
43320	1 MIL ESCUDOS
43404	1 MIL ESCUDOS
43426	1 MIL ESCUDOS
43454	1 MIL ESCUDOS
43557	1 MIL ESCUDOS
43617	5 MIL ESCUDOS
43634	2 MIL ESCUDOS
44	
44022	1 MIL ESCUDOS
44122	2 MIL ESCUDOS
44416	1 MIL ESCUDOS
44564	1 MIL ESCUDOS
44578	1 MIL ESCUDOS
44912	1 MIL ESCUDOS
45	
45114	1 MIL ESCUDOS
45294	1 MIL ESCUDOS
45475	2 MIL ESCUDOS
45655	2 MIL ESCUDOS
45844	1 MIL ESCUDOS
45987	1 MIL ESCUDOS
46	
46247	2 MIL ESCUDOS
46343	2 MIL ESCUDOS
46430	2 MIL ESCUDOS
46615	1 MIL ESCUDOS
46669	1 MIL ESCUDOS
46839	2 MIL ESCUDOS
47	
47009	1 MIL ESCUDOS
47031	2 MIL ESCUDOS
47149	2 MIL ESCUDOS
47274	1 MIL ESCUDOS
47349	2 MIL ESCUDOS
48	
48002	5 MIL ESCUDOS
48322	1 MIL ESCUDOS
48347	1 MIL ESCUDOS
48423	1 MIL ESCUDOS
48994	1 MIL ESCUDOS
49	
49197	1 MIL ESCUDOS
49184	1 MIL ESCUDOS
49451	5 MIL ESCUDOS
49505	60 MIL ESCUDOS
50	
50051	5 MIL ESCUDOS
50467	1 MIL ESCUDOS
50709	1 MIL ESCUDOS
50728	5 MIL ESCUDOS
50755 — 500,00	
50756	1 MIL ESCUDOS
50778	20 MIL ESCUDOS
50855	1 MIL ESCUDOS

NOTAS OFICIALES.— LA PRIMERA TERMINACION LA DA EL NUMERO FAVORECIDO CON E° 1.200.000,00, EL QUE NO COBRARA TERMINACION.— LA SEGUNDA TERMINACION LA DA LA ULTIMA CIFRA DEL NUMERO SORTEADO INMEDIATAMENTE DESPUES DEL PREMIO MAYOR, SIEMPRE QUE SEA DIFERENTE A LA DE LA PRIMERA TERMINACION.— 2.—LAS APROXIMACIONES NO COBRARAN CENTENA, PERO SI, EL PREMIO QUE OBTUVIEREN EN EL SORTEO.— 3.—LOS PREMIOS SE PAGARAN UNICAMENTE SEGUN ESTA LISTA OFICIAL AL PORTATADOR, DESDE EL LUNES 4 DE SEPTIEMBRE DE 1967, HASTA EL 1º DE MARZO DE 1968 (180 DIAS), CON EL DESCUENTO DEL 2% A LOS PREMIOS DE E° 5.000,00 O MAS, QUE CORRESPONDE AL VENDEDOR DEL BOLETO; SI EL VENDEDOR FUERE SUBAGENTE DICHO 2% SE REPARTIRA ENTRE ESTE Y SU AGENTE.— 4.—ADEMAS, EL PREMIO MAYOR SE PAGARA EN CONFORMIDAD A LO ESTABLECIDO EN LAS LEYES N.ºS 13.964 Y 16.464.— 5.—NO SE ATENDERA RECLAMO ALGUNO POR SUBSTRACCION, ADULTERACION DE BOLETOS O ERRORES QUE APAREZCAN EN LAS PUBLICACIONES DE DIARIOS, REVISTAS, TRANSMISIONES DE RADIOS Y TELEVISION.— 6.—NO SE PAGARAN FRACCIONES DE VIGESIMOS.

ALEJANDRO POILLOT LUNA — Sub Gerente
ARTURO CARVAJAL ESCOBAR — Notario
ALFONSO DOMINGUEZ SOBRINOS

Lito. STANLEY - M. Rodríguez 853 - Santiago

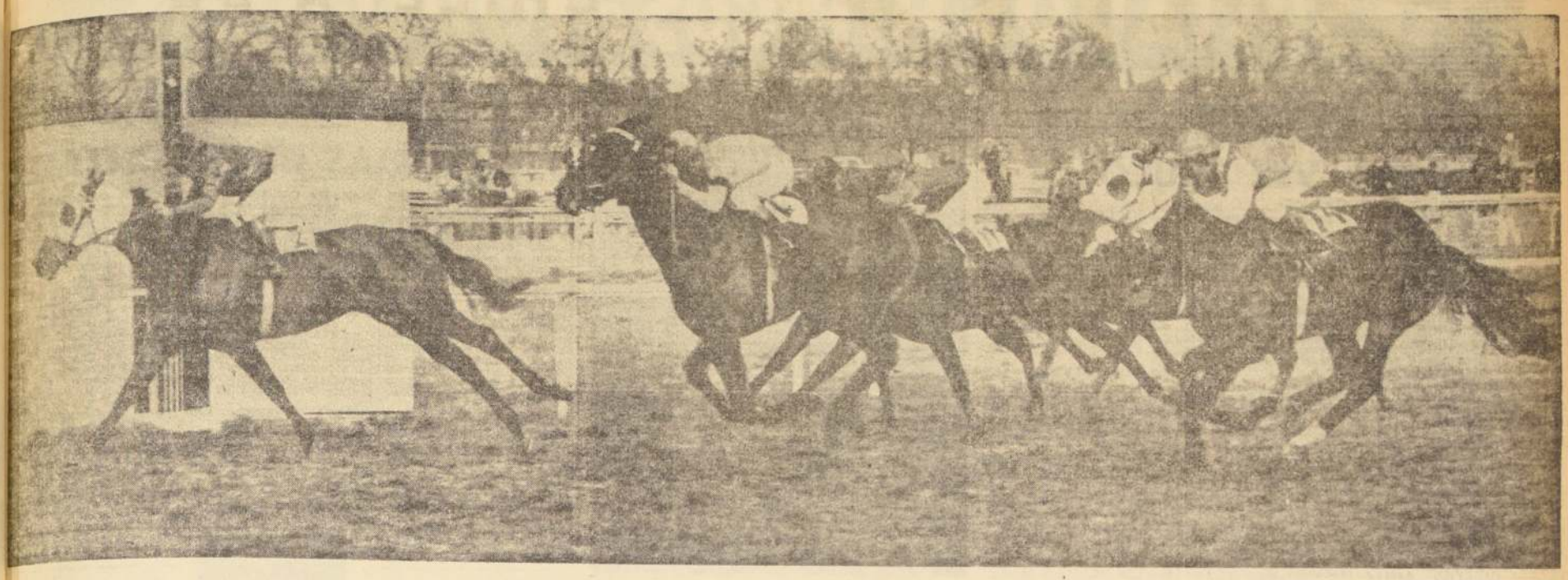

COIHUECO es ya el vencedor de la Polla de Potrillos de 1967. Por tres cuartos de cuerpo supera a Aragón, y éste por igual distancia aventaja a Mogol, que corre abierto. Fuero Real, por el medio, llega cuarto, superando estrechamente a Colosal, que actúa por los palos. En la sexta ubicación se divisa a Minotauro. El ganador, un hijo de Colenzo, que pertenece al criador Manuel Palma, tiene una excelente campaña: dos victorias y dos segundos lugares. Mostró excepcionales aptitudes de velocidad y de resistencia. Su temprana escapada en tierra derecha, le valió la victoria.

Coihueco Ganó la "Polla de Potrillos"

Por 3/4 de cuerpo superó al favorito Aragón, que tuvo muchos tropiezos. Tercero fue Mogol y cuarto Fuero Real.

Coihueco superó estrechamente a Aragón, que tuvo muchos tropiezos en la Polla de Potrillos. Su triunfo no puede escurrirse bajo ningún punto de vista. Ya había demostrado sus condiciones en oportunidades anteriores y en aprontes que también fueron excepcionales.

El hijo de Colenzo tuvo una magnífica conducción de parte de Aurelio Núñez. Aprovechando una partida favorable —la de los palos— fue colocado de inmediato entre los tres primeros, y de esta manera se ahorró todos los tropiezos que tuvo Aragón, que quedó ganando a tres desde la misma largada y luego no pudo sortear los obstáculos colocados por algunos de sus rivales, entre los que Colosal destacó nítidamente.

Actuando —repetimos— entre los de vanguardia, Coihueco vino cómodo. Tan pronto entraron a tierra derecha, su jinete lo "largó" en una disparada que resultó el principal factor en un triunfo inapelable. Esa es la verdad. De atrás, como tromba, avanzó Aragón, pero no pudo más que caer a menos de un cuerpo. En ese avance, el hijo de Ail Serene mostró su enorme capacidad que con toda seguridad le permitirá seguir entre los dos mejores de su generación. En distancias más largas y con un grupo no tan numeroso de ejemplares, con toda seguridad vengará su derrota.

DESARROLLO

La largada vino en un buen momento. Coihueco tomó la punta de inmediato y puso un claro margen sobre Contratodos y Ejemplar, al paso que Minotauro, con su proverbial ligereza, tomaba la vanguardia y ya cuando pasaron frente al poste de los 1.500 metros tenía ventajas sobre Durad, Coihueco, Pamplónico y Ejemplar. Más atrás se divisaban Fuero Real, Quetral, Tirlemón y Aragón. Ultimos Kuncar y Chevrón.

EN LOS 1.300 METROS

Frente a la primera curva, Minotauro actuaba con relativa facilidad en la vanguardia. No lo aguantaban Ni Durad ni menos Coihueco, que venía muy "medido". Aquí fue donde Aragón tuvo sus primeros obstáculos. Buscó por fuera su jinete y varios de sus rivales no lo dejaron pasar. En la mitad del grupo se adelantaban Fuero Real, Mogol y Ejemplar.

COIHUECO, SEGUNDO

En los 1.000 metros, Coihueco fue colocado a la zaga de Minotauro. Más atrás, Pamplónico, Fuero Real, Mogol y Durad, que empezó a ceder terreno. Aragón tuvo un tropiezo importante en plena curva. Colosal fue violentamente contra él y casi "lo pasa hacia el otro lado" (como gráficamente expresó su jinete). Se repuso y se fue colocando en el medio del grupo.

En la delantera, se actuaba a voluntad, sin apuros.

A LA PUNTA

Tan pronto pisaron tierra derecha, Coihueco fue llamado al orden por su jinete y de inmediato se distanció. Puso ventajas sobre Minotauro, que ya se entregaba. Pamplónico y Mogol. Ya estos rivales no fueron peligro para el puntero. Este peligro, si lo había, debía venir de la retaguardia. Y así fue. Avanzó primero Fuero Real, luego Mogol y por último Aragón, que lo hizo sorteando otros tantos obstáculos.

Cuando los competidores enfrentaron la pasada de la puerta de regreso del pesaje, la saltaron con las consabidas molestias.

Coihueco, bien exigido, se puso a cubierto del avance de Aragón. Ya a 50 metros de la meta hubo "perfume de triunfo" para el pupilo de Jorge Inda. A pesar de sus grandes brazadas, Aragón no podía alcanzarlo. Finalmente pasó la meta Coihueco en el primer puesto con tres cuartos de cuerpo sobre Aragón. Tercero, abierto, fue Mogol, a igual distancia; cuarto, a pescuezo y por el medio, Fuero Real; 5.o a igual distancia, Colosal; 6.o, a tres cuartos de cuerpo, Minotauro, que mejoró mucho, y en los lugares siguientes, Contratodos, Tirlemón, Chevrón, Viquingo, Kuncar, Quetral, Ejemplar, Chicofresco, Desterrado, Pamplónico, y en la última colocación, Durad. No corrió Espléndido.

Para la distancia, el ganador puso 1 minuto 42 segundos 1 quinto.

"POLLA DE POTRILLOS"

Premio POLLA DE POTRILLOS.— Clásico.— Para potrillos de 3 años nacidos en Chile.— Peso: 56 kilos. Inscripción: E° 150.— Además, cada potrillo que corra pagará una cuota de E° 150.— suma que se agregará a los premios en la forma siguiente: 80 por ciento al primero y 20 por ciento al segundo. Premios: E° 30.000 al primero; E° 9.000 al segundo; E° 6.000 al tercero; E° 3.000 al cuarto y un trofeo al propietario del ganador clásico.— Total en premios: E° 42.000.—

1.o	(2)	COIHUECO, 56 kilos, por Colenzo y Chance, por Bachiller II, del señor Manuel Palma R.— Jinete: Aurelio Núñez	6978	E° 17.50
2.o	(1)	Aragón, 56; P. Ulloa ... a ¾ cpo.	34212	3.60
3.o	(14)	Mogol, 56; J. Salinas ... a ¾ cpo	649	190.—
4.o	(11)	Fuero Real, 56; J. Aliaga ... a pescuezo	6011	20.30
5.o	(3)	Colosal, 56; S. Azócar ... a pescuezo	11392	10.70
6.o	(13)	Minotauro, 56; C. Pezoa ... a ¾ cpo.	5276	23.10
7.o	(4)	Contratodos, 56; G. Jorquera ... a 1½ cpo.	2206	55.40
8.o	(17)	Tirlemón, 56,2; J. Pacheco ... a 1 cpo.	284	430.—
9.o	(5)	Chevrón, 56; J. Martínez ... a cabeza	1833	66.60
10.o	(18)	Viquingo, 56; J. Toro ... a ½ pescuezo	2231	54.70
11.o	(12)	Kuncar, 56; C. Sepúlveda ... a ¾ cpo.	1213	100.—
12.o	(16)	Quetral, 56; J. Amestelly ... a ¾ cpo.	2513	48.60
13.o	(9)	Ejemplar, 56; Héctor Pilar ... a 1 cpo.	4594	26.60
14.o	(6)	Chicofresco, 56; E. Guajardo ... a ½ cpo.	1632	74.80
15.o	(7)	Desterrado, 56; G. Meneses ... a 1 cpo.	1462	83.50
16.o	(15)	Pamplónico, 56; J. Escobar ... a 4 cpos.	1330	91.80
17.o	(8)	Durad, 56; J. Castillo ... a 3½ cpos.	1015	120.30
			84825	

PREPARADOR: Jorge Inda G. Tiempo: 1.42.1/5. No corrió: (10) ESPLENDIDO.
DIVIDENDOS: E° 17.50 y 4.40; 2.70 y 21.80.

PARCIALES

Los siguientes fueron los tiempos parciales de la "Polla de Potrillos":

Primeros	200 en 13 3/5
	500 en 30
	600 en 41 3/5
	1.200 en 1.12
	1.300 en 1.17 3/5
	1.500 en 1.29 3/5
	1.700 en 1.42 1/5
Ultimos	500 en 30 1/5
	400 en 24 3/5
	200 en 12 3/5

APRONTARON BEN GURION Y NAGUILAN

BEN GURION, ganador del "Príncipe de Gales", trabajó ayer en la mañana en la pista de arena del Club Hípico. Con la conducción de Pedro Ulloa, el pupilo de Daniel Sandoval "movió" sobre una milla. Para los 1.600 metros le controlamos 1.44 2/5. Los últimos 200 metros los cubrió en 13 segundos.

NAGUILAN también estuvo en la pista del Club Hípico. Bajo la dirección de Carlos Sepúlveda, el mulato aprontó también sobre una milla. Para esos 1.600 metros, nuestros cronómetros registraron el buen tiempo de 1.42 1/5. Una marca que se está haciendo muy común, ya que Coihueco, ganador de la "Polla", había realizado el mismo trabajo en igual tiempo.

TRIPLETAS DE JORGE INDA Y CARLOS PEZOA

Jorge Inda y Carlos Pezoa fueron los profesionales más destacados. Cada uno logró tres victorias. Estas son las estadísticas de jinetes y preparadores:

JINETES:

1.o	GABRIEL MENESES	67
2.o	Juan Amestelly	65
3.o	Jorge Salinas	64
4.o	Carlos Pezoa	59
5.o	Pedro Ulloa	51
6.o	Adolfo González	50
7.o	Sergio Azócar	47
8.o	Orlando P. Castillo	42
	Rigoberto Clavería	42
10.o	Albino Salas	40

PREPARADORES:

1.o	PEDRO BRIONES	40
2.o	Guillermo Sarmiento	37
	Oscar Silva	37
4.o	Jorge Inda G.	36
5.o	Augusto Breque E.	28
6.o	Ernesto Inda G.	27
	Enrique Vidal	27
8.o	Alvaro Abarca	25
	Fernando Castro	25
10.o	David Alvarez	22

Dos Triunfos y Dos Segundos Lugares

CAMPAÑA DE COIHUECO

GANADAS

4 MAYO GANO a Pincelazo en Condicional de 1.000 metros, con 55 kilos. Tiempo: 59 3/5. Club Hípico (normal). Jinete: Pedro Ulloa.

3 SEPTIEMBRE GANO a Aragón en Clásico "Polla de Potrillos", con 56 kilos, en 1.700 metros. Tiempo: 1.42 1/5. Club Hípico (normal). Jinete: Aurelio Núñez.

SEGUNDOS

30 JULIO De Lacayo en Condicional de 1.500 metros, a 7 cuerpos, con 49 kilos. Tiempo: 1.25. Club Hípico (pesada). Jinete: Aurelio Núñez.

13 AGOSTO De Colosal, en Clásico "Alberto Vial Infante", a pescuezo, con 53 kilos. Tiempo: 1.37 3/5. Club Hípico (normal). Jinete: Aurelio Núñez.

RESUMEN

1.o	2.o	3.o	4.o	5.o	N.T.	C.C.	Sumas
2	2	—	—	—	—	4	Ganadas E° 45.890.—

PROPIO HERMANO DE CAPOTILLO

Colenzo 8 A. 1953	S. Hassan 3	Hyperión 6
		Blanc-Magué
	Ch. Blosson	Advocate (4)
		Cerisette
COIHUECO 22 M. C. 13 Set.	Bachiller II 9	Sun Lore (1)
		Caché
Chance R. 1952	Chela III	Link Roy 20
		Kathleen II

....Propio hermano de Capotillo (ganador de 6 carreras en Chile, incluso el clásico República del Perú y 2 Especiales) Varias figuraciones clásicas y E° 27.800. Ganador en Lima de Carrera Internacional Organización Sudamericana de Fomento en 1965 y exportado a EE.UU.) y materno de Coteria (por Amásis, ganadora de seis carreras), y de Cuchilla (ganadora de 2 carreras). Esta es la 4a. cría de la yegua.

Muchos Estrellones

No estaba muy grato el ambiente entre los jinetes luego de disputarse la Polla de Potrillos.

Pedro Ulloa había propinado un huascazo a Sergio Azócar tan pronto pasaron la raya (esa acción le costó una multa de 50 escudos), y su temperamento se había alterado notoriamente. Sin embargo, siempre cordial con LA NACION, conversó largamente con nosotros:

"No puedo entender cómo hay colegas que se preocupan más de los rivales, que de los caballos que dirigen. El colega Azócar casi me manda lejos con un topón, que no tenía por qué darme. Palabra, que estas cosas me amargan. Si tienen un buen caballo, que ganen. Pero a Aragón yo lo creo superior a Colosal. Tuvimos muchos tropiezos, además. Lo que descontó en tierra derecha es para un crack."

En otro rincón, Sergio Azócar también se lamentaba: "No me perdí ningún estrellón de la carrera. Debido a ello quedé de los últimos. Venía por dentro. Si dejo pasar a Aragón me caigo. Tuve que molestarlo para no rodar. Ulloa tiene que entender que a veces es más importante la vida de un jinete..."

UN PLAN TRAZADO...

Aurelio Núñez recibía felicitaciones por montones. De todas partes lo abrazaban. Es un látigo muy querido. Nos dijo:

"Menos mal que nada tuve que ver con los estrellones... Corrí mi carrera de acuerdo a un plan muy bien trazado durante la semana. Cuando vi que me habían tocado los palos, pensé que debía aprovecharlos... Y así lo hice. Me puse segundo y tercero y en tierra derecha me disparé. Esa disparada me significó la victoria, ¿no es cierto? Coihueco es bueno, no tuve necesidad de castigarlo en demasía."

LOS DEMAS

JORGE SALINAS, estaba contento con Mogol. "También me estrellaron; pero en la recta avancé mucho".

JUAN ALIAGA expresó: "Fuero Real corrió bien; pero se me cargó para adentro".

CARLOS PEZOA: "Hice mi carrera y mejoré mucho. Estará siempre con los buenos".

HECTOR PILAR: "Al final tuve problemas; pero es un potrillo útil que se defenderá".

JUAN MARTINEZ: "Quedé último. Muchos estrellones. Demasiados. Al final avancé".

LA SATISFACCION de Jorge Inda, el preparador, y Aurelio, el jinete, de Coihueco, es visible. Dos profesionales de dilatada campaña que se lucieron con este hijo de Colenzo.

HUGO PILAR, conduciendo a Raqui conquistó una nueva victoria en el Club Hípico, pista en donde actúa con mucha eficiencia.

RESULTADOS HIPICOS de TODO el PAIS

Antofagasta

OTRA VEZ TRUCO

ANTOFAGASTA, 3.— (POR "LUVIMON").— No hubo sorpresas en "La Chimba". La mayoría de los favoritos se impusieron. Reinaldo Riquelme fue el jinete más eficiente de la tarde al ganar dos carreras. Entre los preparadores Juan Marinovic, fue el más efectivo al lograr tres victorias con sus pupilos. Un nuevo triunfo alcanzó Truco en una campaña muy encomiable en este hipódromo. Resultados generales.

PRIMERA CARRERA.— 1.200 metros.— Decima serie.

1.o PAMELITO (L. Craft), H. Luna; 2.o Quijotería y 3.o Adamastor. Ganada por un cuerpo; el tercero a 1 cuerpo. Tiempo: 1.21. Preparador: L. Jamett. Dividendos: Eº 2,90 y 1,20; 1,30 y 1,20.

SEGUNDA CARRERA.— 1.200 metros.— Octava serie.

1.o DAFNE (Snooker), C. Chaparro; 2.o Idéntico, y 3.o Cambusa. Ganada por 3|4 de cuerpo; el tercero a 3 1|2 cuerpos. Tiempo: 1.19 1|5.— Preparador: J. Marinovic. Dividendos Eº 2,40 y 3,30; 2,50 y 3,30.

TERCERA CARRERA.— 1.200 metros.— Décima serie.

1.o POTASIUM (Holmsbuh), R. Riquelme. 2.o Terrace y 3.o Zentenar. Ganada por 1|2 cuerpo; el tercero a 1 1|2 cuerpo.— Tiempo: 1.20 3|5.— Preparador: J. Díaz. Dividendos Eº 12 y 2,20; 3,10 y 2,20.

CUARTA CARRERA.— 1.200 metros.— Novena serie.

1.o MONNA VANNA (B. Fox II), C. Chaparro; 2.o Mercy y 3.o Ojera. Ganada por 1|4 cuerpo; el tercero a 1 1|4 cuerpo.— Tiempo: 1.19 3|5.— Preparador: J. Marinovic. Dividendos: Eº 3,60 y 3; 1,30 y 1,20.

QUINTA CARRERA.— 1.200 metros.— Sexta serie.

1.o TALEIAN (Tennyson), J. Rivera; 2.o Sun Lord y 3.o Cri de Guerre. Ganada por 1|2 cuerpo; el tercero a 1 cuerpo. Tiempo: 1.19 2|5.- Preparador: L. Gallardo. Dividendos: Eº 6,40 y 1,50; 3,60 y 1,80.

SEXTA CARRERA.— 1.400 metros. Segunda serie.

1.o EVER DANDY (Lujoso II), R. Riquelme; 2.o Bangkok y 3.o Recanto. Ganada por 1|2 cuerpo; el tercero a 1 cuerpo. Tiempo: 1.30 2|5.— Preparador: J. Díaz. Dividendos: Eº 5,10 y 1,70; 1,70 y 1,40.

SEPTIMA CARRERA.— 1.200 mtros.— Condicional.

1.o EL RACO (Le Vent), G. Godoy, 2.o Fingidor y 3.o Casta Susana. Ganada por 2 cuerpos; el tercero a 3 1|2 cuerpos. Tiempo: 1.19 2|5.— Preparador: J. Marinovic. Dividendos: Eº 2,00 y 1,10; 1,10 y 1,30.

OCTAVA CARRERA.— 1.200 metros.— Quinta serie.

1.o TRUCO (T. Moulins) J. Rivera; 2.o Lardaco y 3.o Dinko. Ganada por 3 1|4 cuerpos el 3.o a 2 cuerpos. Tiempo: 1.18 2|5.— . Preparador: L. Gallardo.— Dividendos: Eº 6,70 y 1,40; 2,50 y 1,40.

GABRIEL MENESES, jinete que encabeza la estadística

Peñuelas

3 VICTORIAS DE F. GONZALE

LA SERENA, 3.— (Por MARIO MEZA JR.).— Siete carreras se disputaron esta tarde en el Club Hípico de Peñuelas. Hubo sostenido movimiento en las apuestas y el dividendo más alto de la jornada estuvo a cargo de Liana que, venció estrechamente con dividendo de Eº 15,20. M. González y E. Cantellano, fueron los jinetes más eficientes al ganar dos carreras cada uno. Entre los preparadores: F. González, obtuvo el triunfo en las dos últimas carreras del programa, dando tripleta. Resultados generales:

PRIMERA CARRERA.— 1.100 metros. —2a. Serie.

1.o CATERINA (Bokara), J. Riquelme, 2.o El Campero y 3.o Negrito. Ganada por 1|2 cabeza, el 3.o a 1 1|4 cuerpo. Tiempo: 1.11 2|5. Preparador: R. Bacho. Dividendos: Eº 1,20 y 1,10 y 1,90.

SEGUNDA CARRERA.— 1.100 metros.— 7a. Serie.

1.o CHIPRIOTA (Oriente), M. González, 2.o Lunática y 3.o Rosine. Ganada por 3|4 de cuerpo, el 3.o a 1 1|4 cuerpo. Tiempo: 1.13.. Preparador: F. González. Dividendos: Eº 2,30 y 2,10 y 3,70.

TERCERA CARRERA.— 1.300 metros. —6a. Serie.

1.o LIANA (Nakol) E. Thenoux, 2.o Cumulus y 3.o Miss Pelusa. Ganada por nariz el 3.o a pescuezo. Tiempo: 1.23. Preparador: L. Rojas. Dividendos: Eº 15,20 y 10,10; 2 y 1,50.

CUARTA CARRERA. 1.300 metros.— 4a. Serie

1.o GIAMBATTISTA (Castiglione), E. Cantellano, 2.o Champosa y 3.o Rango. Ganada por 2 cuerpos, el 3.o a pescuezo. Tiempo: no se tomó. Preparador: P. Boncerio. Dividendos: Eº 1,90 y 1,4:0 y 2,80.

QUINTA CARRERA.— metros.— 1a. Serie

1.o DON GREGA (Two Cities), E. Cantellano; 2.o Clentaru y 3.o Quecesa. Ganada por 1|2 cuerpo y 2 1|4 cuerpo. Tiempo: 4|5. Preparador: M. Dividendos: Eº 2,10 y 1,20 y 3,10.

SEXTA CARRERA.— metros.— 3a. Serie

1.o BLANQUEADO (Hello II), L. Avendaño, 2.o Military y 3.o Chavalillo. Gana por 3 1|4 cuerpos y 1 cuerpo. Tiempo: 1.4[illegible] Preparador: F. González. Dividendos: Eº 8,20 y 1,90.

SEPTIMA CARRERA.— metros. —5a. Serie

1.o CHARADA (Santiago) M. González, 2.o Belleimiente y 3.o Andaveta nada por 2 cuerpos y 1|2 po. Tiempo: 1.29 1|5. Preparador: F. González. Dividendos: Eº 3,50 y 1,10; 3.

Concepción

SE MATO MONOKINI

CONCEPCION, 3 (Por Alfredo Morales).— Una espectacular rodada se produjo en la penúltima carrera del programa. En la curva de los 1.100 metros rodó Monokini. Tras él cayeron los ejemplares Dulcero y Bloqueador. El más afectado con la caída fue el látigo Juan Salinas, conductor de Dulcero, que debió ser trasladado al Hospital Regional de Concepción con contusiones internas en el estómago. Al momento de despachar esta información, los médicos no habían informado si el jinete tendría comprometidas otras regiones del cuerpo. Se espera el examen radiográfico para tomar una determinación. Monokini, ejemplar causante de la rodada se paró y se "metió" en la curva que lleva a los 1.100 metros. En loca carrera no pudo detenerse y se estrelló violentamente con la muralla que hay en ese sector. Murió de inmediato al ocasionarse una abertura en la cabeza. La jornada en general fue favorable a la cátedra. Ganaron la mayoría de los favoritos. Raúl Sagardía, nuevamente se constituyó en el mejor jinete de la tarde al ganar cuatro carreras. Resultados generales:

1a. (1.100 m. — 10a. s.)

1.o POLONKA (Popular), E. López; 2.o Good Game, y 3.o Diablo Turbio. Ganada por 1 1|2 cuerpo; el 3.o a 2 cuerpos. Tiempo: 1.08 3|5. Preparador: E. López. Dividendos: Eº 2,80 y 1,30; 3,70 y 1,80.

2a. (1.100 m. — 9a. s.)

1o. LILA (L'Exile), H. Ulloa; 2.o Diablilla y 3.o Daturina. Ganada por 1 1|2 cuerpo; el 3.o a 4 cuerpos. Tiempo: 1.08. Preparador: S. Rabah. Dividendos: Eº 1,30 y 1,00 y 1,10.

3a. (1.100 m. — 9a. s.)

1.o MATORRALES (Guachette), R. Sagardía; 2.o Picapiedra y 3.o Anguillas. Ganada por 1|2 cuerpo; el 3.o a 1 1|2 cuerpo. Tiempo: 1.08. Preparador: L. Rodríguez. Dividendos: Eº 2,00 y 1,40; 2,20 y 2,00.

4a. (1.100 m. — 8a. s.)

1.o PIRULA (Snooker), R. Sagardía; 2.o Mercurialina, y 3.o Controlado. Ganada por cabeza; el 3.o a cabeza. Tiempo: 1.07 4|5. Preparador: A. Sepúlveda. Dividendos: Eº 6,10 y 1,80; 2,70 y 10,70.

5a. (1.100 m. — 8a. s.)

1.o NEW FLAME (S. Flame), A. Verdugo; 2.o Trifásica y 3.o Talito. Ganada por 2 cuerpos; el 3.o a cabeza. Tiempo: 1.08. Preparador: A. López. Dividendos: Eº 2,20 y 1,20; 1,80 y 1,40.

6a. (1.100 m. — 7a. s.)

1.o MADEMOISELLE ADELE (B. Fox II) M. Sánchez; 2.o Phaedra y 3.o Diabla Colorada. Ganada por pescuezo; el 3.o a cabeza. Tiempo: 1.07. Preparador: R. Parra. Dividendos: Eº 2,50 y 1,20; 1,30 y 1,50.

7a. (1.300 m. — 4a. s.)

1.o CASMA (G. Hill), J. León; 2.o Sedentario y 3.o Yao. Ganada por 3|4 de cuerpo; el 3.o a pescuezo. Tiempo: 1.21. Preparador: A. López. Dividendos: Eº 1,60 y 1,20; 1,20 y 2,00.

8a. (1.100 m. — 6a. s.)

1.o PERDANA (P. Point), R. Sagardía; 2.o Vanigre y 3.o La Mona. Ganada por 1 1|2 cuerpo; el 3.o a pescuezo. Tiempo: 1.07 4|5. Preparador: A. Campos. Dividendos: Eº 4,40 y 1,70; 2,60 y 1,80.

9a. (1.400 m. — 3a. s.)

1.o CAMPAÑA (Camino II), R. Sagardía; 2.o Dia[illegible] y 3.o Martonero. Ganada 3 cuerpos; el 3.o a 1|2 cu[illegible] Tiempo: 1.28. Prepa[illegible] R. Valladares. Divid[illegible] Eº 11,20 y 1,70. 1,30 y 1[illegible]

10a. (1.400 m. — 2a. [illegible]

1.o SKYBOLT (8. B[illegible] J. O. Gutiérrez; 2.o G[illegible] Chile y 3.o Mocito. Ga[illegible] por 2 cuerpos; el 3.o a [illegible] po. Tiempo: 1.27 4|5. P[illegible] rador: M. Norambuena. [illegible] dendos: Eº 4,20 y 1,10; [illegible] 1,20.

CLUB HIPICO

PRIMERA CARRERA.— 1.600 metros.— Condicional.

1.o VOOM VOOM (13), 55 kilos, por Quelus y Molnia, del Stud María Rosa. Jinete, J. Aliaga	4831	
2.o Saint George (11), 55; H. Pilar .	3884	7,50
3.o Faetornido (8), 55; C. Pezoa	1636	17,90
4.o David (5), 55; S. Azócar	5032	5,80
5.o Allan Poe (1), 55; G. Meneses ..	1656	17,70
6.o Pantano (10), 55; C. Sepúlveda ..	1012	28,90
7.o Bailen (2), 55; C. Ocampo	1772	16,50
8.o Cerrojo (3), 55; S. Pradenas	——	16,50
9.o Verrocchio (12), 55; O. Muñoz ...	——	6,10
10.o Milford (7), 51; L. Carvajal	——	5,80
11.o Leocadio (6), 55; J. Toro	——	5,80
12.o Caracalla (4), 55; G. Jorquera ..	355	82,60
13.o Gondolero (9), 51; E. Baeza	185	158,50
	20.363	

GANADA por 3|4 y 1 1|2 cuerpo; el 4.o a 2 1|2 cuerpos y el 5.o a pescuezo. Tiempo: 1.38. Preparador: G. Urquidi. Corrieron todos. DIVIDENDOS: Eº 6,10 y 2,50; 2,90 y 3,40.

DESARROLLO.— Allan Poe se ubicó al frente. En su siga quedaron Saint George y más atrás Factornido con Voom Voom. Ultimo, Gondolero. Allan Poe se distanció hasta cuatro cuerpos sobre Saint George. Voom Voom y Faetornido con David seguían al puntero. En tierra derecha, Saint George pasó a la punta. Por fuera avanzó Voom Voom, que dio alcance al puntero cerca del disco.

SEGUNDA CARRERA.— 1.300 MTS.— Condicional

1.o PIRAMIDE (10), 53; por Pituczo y Gabette; del Stud Calila; jinete, C. Pezoa	7993	
2.o Yali (14), 53; P. Muñoz	289	134,60
3.o Morgana (6), 53; A. Núñez ..	3649	10,60
4.o Romancera (12), 53; J. Aliaga	2565	15,20
5.o Metralleta (5), 53; H. Pilar ..	5332	7,30
6.o Sandy Black (13), 53; J. Toro	1900	20,50
7.o Cosecha (2), 51; E. Baeza	1114	34,90
8.o Observada (8), 49; R. Navia ..	1016	38,30
9.o Balantina (1), 51; L. Albornoz	319	121,90
10.o Pachamac (9), 53; G. Jorquera	987	39,40
11.o Quiaca (11), 53; E. Suárez ..	1493	26.—
12.o La Suegra (4), 51; M. Flores ..	103	377,60
13.o Nueva Ola (7), 53; A. Salas ..	248	156,80
	27008	

GANADA por pescuezo y 1 1|4 cpo.; el 4.o a 3|4 cpo., y el 5.o a 2 1|2 cpos. Tiempo: 1.18 3|5. Prep.: O. Silva. No corrió La Madrina. DIV.: Eº 4,90 y 2,70, Eº 11,30 y 4.—

DESARROLLO: Quiaca, Metralleta, Sandy Black, Observada y Pirámide, quedaron en los primeros lugares al darse la partida. Más atrás se ubicaron Pachamacac, que mejoró, y Morgana. Ultima, Nueva Ola, lejos. En la recta, Pirámide avanzó al primer lugar, anulando el avance de Yali y Morgana, que no encontró pasada.

TERCERA CARRERA.— 1.300 metros.— Condicional

1.o ELIA GUT (6), 53; por Stromper y Nilgheria, del Stud. Enri Jor. Jinete: J. Toro..	2713	20,30
2.o Embelesada (8), 53; G. Meneses	2819	19,50
3.o Clenia (5), 53; J. Salinas	1488	37.—
4.o Elkira (7), 49; R. Navia	4628	11,90
5.o Cancioneta (4), 53; S. Azócar ..	3216	17,10
6.o Aidita (1), 49; O. Contreras ..	742	74,20
7.o Amadora (2), 53; G. Jorquera ..	4272	12,90
8.o Naishapur (13), 53; J. Amestelly	6769	8,10
9.o Macha (12), 53; C. Pezoa	6961	7,90
10.o Gitanera (9), 51; L. Albornoz ..	253	217,50
11.o Veridica (15), 53; O. P. Castillo	778	70,70
12.o Prodiga (14), 53; J. Aliaga .. .	3031	18,10
13.o Huaina (10), 53; D. Muñoz.. ..	123	447,50
14.o Baby Sue (3), 53; C. Ocampo .	430	128.—
	38221	

GANADA: por 3|4 cuerpo y 3|4 cuerpo; el 4.o a 1 cuerpo y el 5.o a cabeza. Tiempo: 1.18 1|5. Preparador: S. Fuentes. No corrió: La Pasajera. DIVIDENDOS: Eº 20,30 y 5,90; 5,80 y 7,60.

DESARROLLO— Embelesada, Amadora, Aidita y Prodiga, se vieron en las primeras colocaciones. Luego Macha y Naishapur. En tierra derecha, atacaron Elia Gut y Clienia sobre Embelasada, que se defendió bastante. Ganó Elia Gut en apretado final.

CUARTA CARRERA.— 1.300 metros.— Condicional.

1.o ANCHORENA (2), 53; por Avilés y Ciodia II; del Stud Pucudehua; jinete, G. Meneses	15820	
2.o Buena Mano (3), 51; J. Castillo ..	7417	8,80
3.o Geranio (8), 53; S. Azócar	3063	21,40
4.o Miss Diamela (11), 49; L. Carvajal	230	284,90
5.o Diminuta (7), 53; R. Claveria ...	1469	44,60
6.o Covadonga Hill (6), 49; O. Contreras	8315	7,90
7.o Marsina (9), 53; J. Salinas ..	2246	29,20
8.o Rosa Gris (14), 53; M. Ramírez .	497	131,80
9.o Conella (5), 53; G. Jorquera ...	741	68,40
10.o Miss Hemingway (12), 53; J. M. Aravena	855	75,70
11.o Cachaguita (4), 49; A. Zúñiga ...	115	569,70
12.o Three Bony (15), 49; E. Baeza .	3488	18,80
13.o Miguelina (10), 52; Hugo Pilar ..	736	69.—
14.o Prenda Gaucha (13), 51; L. Albornoz	258	253,90
15.o Almizclera (1), 51; P. Cardoza ..	241	271,90
	45501	

GANADA por 3|4 cuerpo, y ventaja apreciable; el 4.o a 1 1|4 cuerpo, y el 5.o a 3 1|2 cuerpos.— Tiempo, 1.18 2|5.— Preparador, J. Inda.— Corrieron todos.— DIVIDENDOS: Eº 4,10 y 3,—; 3,40 y 4,90.

DESARROLLO: A los pocos metros corridos, Anchorena tomó la punta seguida de Covadonga Hill, Three Bony, Diminuta Marsina y Buena Mano. La puntera actuó a voluntad hasta faltando 150 metros para la meta. Allí fue exigida a fondo y no la alcanzaron.

QUINTA CARRERA.— 1.900 metros.— 4.a Serie.

1.o ENOSCHIMA (4), 50 kilos; por Forest Row y Encarnación; del Stud Romeral. Jinete: J. M. Aravena	3246	—.—
2.o Pimpón (3), 65; A. Salas	7020	5,50
3.o Al Pasar (6), 46; O. P. Castillo	3094	12,50
4.o Candor (7), 45; J. Castillo ..	1481	26,20
5.o Imolese (1), 57; S. Azócar	2528	15,30
6.o Más Ratito (2), 57; H. Salas ..	1657	23,40
7.o Justice (8), 47; A. Parra	3814	10,10
8.o Tucán (5), 47; R. Claveria ..	4060	9,50
	26006	

GANADA por 3|4 de cuerpo y pescuezo, el 4.o a tres cuerpos y el 5.o a 1 1|2 cuerpo. Tiempo: 1.58. Preparador: J. Fuentes. Corrieron todos. DIVIDENDOS: Eº 11,90 y 3,60; 2,80 y 3,80.

DESARROLLO.— Al Pasar salió en punta. Enoschima, Candor, Más Ratito y Justice, sin estribos, seguían al puntero. Ultimos quedaron Imolese con Tucán. Al Pasar se distanció hasta cuatro cuerpos sobre Enoschima. Candor, Más Ratito, Justice y Pimpón seguían al puntero. En tierra derecha, y por los palos, Enoschima pasó a la delantera. Anuló el avance de Pimpón, que tuvo que cambiar de línea.

SEXTA CARRERA.— 1.100 metros.— Condicional

1.o MARIELLE (3), 54, por Final Verdict y Sparcela del señor A. Reboledo S., jinete O. López	9361	9,20
2.o Bilbaina (11), 50; L. Albornoz	4125	20,80
3.o Tarika (10), 54; M. Ruiz ...	10135	8,50
4.o Campiña (12), 52; J. Toro ...	7050	12,20
5.o Chanterelle (14), 50; J. Castillo	6226	13,80
6.o Servia (8), 54; M. Flores ...	556	153,70
7.o Orrantia (17), 48; C. Díaz ..	190	452,10
8.o Gaucha (2), 54; C. Miranda ..	5829	14,70
9.o Buenona (1), 54; R. Navia ...	1904	45,10
10.o Temporada (18), 48; L. Carvajal	1800	47,70
11.o Sea Queen (7), 54; A. Zúñiga	804	106,80
12.o Luana (16a), 52; H. Pilar ..	3908	22.—
13.o Devitra (13a), 50; Pab. Castillo	558	153,20
14.o Eclipsada (15), 52; A. Núñez ..	3590	23,90
15.o Martine (4), 54; R. López ..	3174	27,10
16.o Playa Blanca (6), 56; E. Muñoz	442	194,30
17.o Correntina (13), 48; A. Morales	——	153,50
18.o Guapita (16), 50; P. Cardoza	——	22.—
	59855	

Ganada por 4 cuerpos y 1|2 cuerpo, el 4.o a 1 cuerpo y el 5.o a cab. Tiempo 1.05. Preparador I. Duque. No corrieron: Night Life ; Sully. DIVIDENDOS: Eº 9,20 y 3,70; Eº 4,80 y 3,10.

DESARROLLO: Marielle señaló el camino seguida de Sea Queen, Temporada, Playa Blanca y Eclipsada. La puntera se defendió bien y luego se distanció de sus rivales. Nadie la alcanzó. Terminó ganando al galope.

SEPTIMA CARRERA.— 1.300 metros.— 6a. serie.

1.o RAQUI (9), 52 kilos, por Hilltop y Ana María, del señor R. Quinteros B. Jinete, Hugo Pilar	5730	
2.o Colchagüina (8), 52; V. Ubilla ..	7490	15,40
3.o Diálogo (4), 54; M. Ramírez ..	6814	16,90
4.o Papá (14), 49; C. Ocampo	8298	13,90
5.o Miss Lucy (10), 51; H. Salas	2603	44,20
6.o Telibú (1), 56; P. Ulloa	14258	8,10
7.o Catamarán (16), 46; R. Romero .	1237	93,10
8.o Flor Parisién (17), 47; E. Suárez	2806	41,—
9.o Pindaro (6), 53; G. Meneses	8100	14,20
10.o Shirley Temple (7), 53; H. Pilar .	16969	6,80
11.o Chistosita (3), 55; S. Pradenas ..	458	251,40
12.o La Miraflores (5), 53; D. Muñoz	386	298,40
13.o Mareva (18), 47; A. Zúñiga	508	226,70
14.o Moshon (13), 48; C. Díaz	3243	35,50
15.o Chipolito (11), 50; J. Duarte	292	394,40
16.o Toscania (2), 56; E. Contreras ..	271	424,90
17.o Gin Tonic (15), 47; J. Castillo ..	513	224,40
	79.976	

GANADA por 1|2 cuerpo; el 3.o a 2 cuerpos; el 4.o a 1 cuerpo y el 5.o a 1 1|2 cuerpo. Tiempo: 1.18. Preparador: J. R. Quinteros. No corrió: Serpiente de Oro. DIVIDENDOS: Eº 20,10 y 5,60; 6,30 y 5,10.

DESARROLLO.— Catamarán estuvo adelante, seguido de Shirley Temple y Colchagüina, pero ésta no tardó en pasar a la punta, seguida de Flor Parisién, Catamarán, Shirley Temple y Moshon. La puntera se afirmó, pero no pudo evitar que a 150 metros avanzara Raqui, que la dominó cerca de la meta.

NOVENA CARRERA.— 1.500 metros.— Condicional.

1.o DENISE (4), 53; por Copernic y Dragona del Stud "Meeting". Jinete: C. Pezoa	18520	
2.o Marilola (1), 52; R. Navia	9586	8,80
3.o Chapucera (3), 49; A. Zúñiga ..	1797	46,80
4.o Dinamista (5), 53; J. Salinas ..	9597	8,80
5.o Timandra (9), 53; J. Amestelly ..	6424	13,10
6.o Rosa de Lima (7), 53; H. Pilar	4610	18,30
7.o Montagne (6), 53; J. Sepúlveda	1308	64,70
8.o Apología (2), 53; G. Jorquera ...	3801	22,10
9.o Rucamilla (8), 51; J. Castillo ...	2827	29,80
	58464	

GANADA por 1 cuerpo; el tercero a 1|2 cuerpo; el cuarto a 1|2 pescuezo, y el quinto a 3|4 cuerpo.— Tiempo: 1.31.— Preparador: J. M. Baeza.— Corrieron todos.— DIVIDENDOS: Eº 4,50 y 2,60; 3,80 y 5,20.

DESARROLLO.— Rosa de Lima punteó seguida de Dinamista, Denise y Chapucera. Ultima Timandra. En tierra derecha, avanzó Denise y se distanció con comodidad de sus rivales. Al final avanzaron Marilola y Chapucera. No comprometieron.

DECIMA CARRERA — 1.300 metros — 4.a serie.

1.o PITUQUITA (9), 50 kilos; por iPtucazo y Barquita, del señor A. López; jinete, J. Salinas	14154	9,40
2.o Flora Rica (6), 51; J. Aliaga	20812	6,40
3.o Solitario (2), 55; R. Claveria	5084	26,20
4.o Magic Love (4), 54; G. Meneses	122223	10,90
5.o Novamás (12), 46; O. P. Castillo	4938	26,90
6.o D'Artagnan (3), 54; H. Salas	5852	22,70
7.o Progreso (8), 50; C. Ocampo	6497	20,50
8.o Angelola (1), 55; A. Núñez ..	9128	14,60
9.o Lama (7), 50; R. Romero ..	5383	24,70
10.o Cantahor (11), 47; E. Suárez	4761	27,90
11.o Gran Prince (10), 49; J. M. Aravena	3593	37,00
	92435	

GANADA POR V. p.; el 3.o a pescuezo; el 4.o a 1|2 cuerpo, y el 5.o a 1|2 cuerpo. Tiempo: 1.17 4|5. Preparador: A. López. No corrió Laguán. DIVIDENDO: Eº 9,40 y 3,00; 3,20 y 5,90.

DESARROLLO: Novamás salió en punta y en su siga se colocaron Flora Rica, Angelona y en los últimos lugares Solitario y Gran Prince. En tierra derecha mantuvo su posición Novamás, pero surgieron Pituquita y Flora Rica, que se prodigaron en un final emotivo, aún estrechamente Pituquita.

UNDECIMA CARRERA.— 1.300 MTS.— 2a. Serie.

1.o NOTA BUENA (4), 56; por Espace Vital y Manón; del Stud "La Dehesa"; jinete, J. Aliaga	2629	
2.o El Ferrol (8), 51; H. Pilar ...	14834	9,50
3.o Sharif (5), 53; R. Raque	4862	28,90
4.o Regocijo (3), 58; P. Ulloa ...	13410	10,50
5.o Hidalgo (9), 51; A. Núñez ...	20920	6,70
6.o Embauco (10), 50; R. Claveria	6193	22,70
7.o Quiquico (2), 58; C. Pezoa	8182	17,20
8.o Perugino (1), 58; G. Meneses .	3826	36,80
9.o Don Carlos (7), 52; S. Azócar	11758	11,90
10.o The Curragh (11), 49; E. Suárez	8273	16,90
11.o Cromocic (12), 45; S. Alcaide	866	162,30
12.o Afectuoso (6), 52; P. Muñoz ..	1855	75,80
	97602	

GANADA por pesc.; el 3.o a 1 cpo.; el 4.o a 3|4 cpo., y el 5.o a 2 1|2 cpo. Tiempo: 1.16 4|5. Prep.: C. Covarrubias. Corrieron todos. DIV.: Eº 53,50 y 8,90, Eº 3,70 y 7,70.

DESARROLLO: El Ferrol puso hasta dos cuerpos sobre The Curragh en las primeras distancias. Detrás de ellos, Sharif, Hidalgo, y en los tres últimos lugares, Nota Buena, Quiquico y Perugino. El puntero se defendió bien en la recta, pero en la misma raya lo alcanzó Nota Buena.

DECIMOSEGUNDA CARRERA.— 1.300 metros.— 5.a serie.

1.o LUDWIG (7), 52 kilos, por Madara y Little Bonnet, del stud "La Divisa"; jinete, Carlos Pezoa	29717	
2.o Bonfire (8), 51; L. Albornoz ...	8809	24,80
3.o Mazzini (1), 56; J. Toro	24319	9,00
4.o Clarito (3), 53; G. Meneses ...	10074	21,60
5.o Scorpius (6), 53; J. Salinas	14835	14,70
6.o Azogues (13), 47; J. M. Aravena	13762	15,80
7.o Llancanao (14), 47; E. Suárez ..	11253	19,40
8.o Pescadito (5), 53; D. Muñoz ..	——	14,70
9.o Padirac (4), 53; R. Claveria ..	17658	12,30
10.o Banca Rota (11), 49; J. Sepúlveda	12594	17,30
11.o Mirna (12), 50; M. Ruiz	4040	54,00
12.o Capulina (10), 50; J. Castillo ..	——	17,30
13.o Pomme d'Api (2), 55; P. Cardoza	4407	49,50
	151466	

GANADA por cabeza; el tercero a dos cuerpos; el cuarto a cabeza. Tiempo: 1.17 2|5. Preparador: Jorge Inda. No corrió: (9) Flaminia.

DIVIDENDOS: Eº 7,30 y 3,10; 6,00 y 4,20.

DESARROLLO: Mazzini y Bonfire se disputaron la delantera y finalmente fue éste quien quedó en la vanguardia. Más atrás, Ludwig, Azogues y Llancanao. Ultima, lejos, Banca Rota. En tierra derecha Bonfire recibió el ataque de Ludwig, que lo aventajó en la raya después de haber sido superado por su rival. Reaccionó a tiempo.

Un perro salió a tomarse la fotografía

La foto de rigor al vencedor y sus propietarios tuvo características diferentes en la primera carrera del Club Hípico.

La esposa de don Julio Subercaseaux, dueña de Voom Voom, salió a tomarse la fotografía junto a sus pequeños hijos y... ¡a su perro!

El animal posó tranquilamente, y con el mismo aire solemne y alegre de los seres humanos...

Puede "darse" en el futuro que un perro amaestrado salga a recibir a un caballo vencedor.

Todo puede ser en los tiempos en que vivimos...

Catorce Vales en la Segunda Triple: Cada Uno Eo 3.06

APUESTA TRIPLE INICIAL.— Iniciaron juego 8.803 vales que quedaron reducidos a [illegible] vales con el triunfo de VOOM VOOM (13). Cada [illegible] le quedó con un valor nominal de Eº 15.— En la segunda válida 850 acertaron el N.o 10 PIRAMIDE [illegible] da vale con un valor nominal de Eº 35). En la to[illegible] y última válida se distribuyeron como sigue:

1. AIDITA	8	Eº 3.[illegible]
2. AMADORA	143	[illegible]
3. BABY SUE	4	7.[illegible]
4. CANCIONETA	45	[illegible]
5. CILENIA	14	1.[illegible]
6. ELIA GUT	74	[illegible]
7. ELKIRA	72	[illegible]
8. EMBELESADA	36	[illegible]
9. GITANERA	2	15.[illegible]
10. HUAINA	1	30.[illegible]
11. Retirado	(1)	[illegible]
12. MACHA	106	[illegible]
13. NAISHAPUR	273	[illegible]
14. PRODIGA	58	[illegible]
15. VERIDICA	9	3.[illegible]
TOTAL	850	

El dividendo de la combinación ganadora: [illegible] VOOM — PIRAMIDE y ELIA GUT, ascendió a la [illegible] ma de Eº 408.—

Se acertaron 74 vales.

APUESTA TRIPLE CENTRAL.— Iniciaron [illegible] juego 15.199 vales, que quedaron reducidos a [illegible] con la victoria de ENOSCHIMA (4) y un valor [illegible] nal de Eº 30.— En la segunda válida 346 vales [illegible] taron a MARIELLE (3). Cada uno tuvo un valor [illegible] minal de Eº 156.— Se distribuyeron así en la [illegible] y última válida:

1. TELIBU	68	Eº [illegible]
2. TOSCANIA	—	[illegible]
3. CHISTOSITA	—	[illegible]
4. DIALOGO	21	2.[illegible]
5. LA MIRAFLORES	1	42.[illegible]
6. PINDARO	55	[illegible]
7. SHIRLEY TEMPLE	80	[illegible]
8. COLCHAGUINA .. .. Eº 290	37	1.[illegible]
9. RAQUI	14	3.[illegible]
10. MISS LUCY	8	5.[illegible]
11. CHIPOLITO	—	[illegible]
12. Retirado .. .

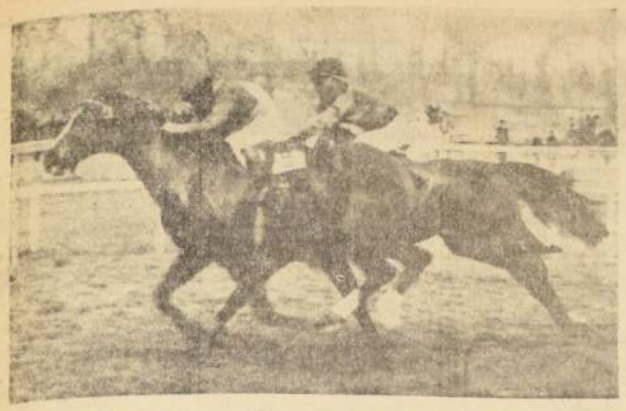

RAQUI supera a Colchaguina por medio cuerpo en la 4.a serie de los handicaps de 1.300 metros.

SUSPENSION PARA V. UBILLA

PRIMERA CARRERA.— Reclamó O. Muñoz (Verrocchio) contra J. Toro (Leocadio) por retraso en la partida. Casual. Dieron cuenta E. Baeza (Gondolero) y J. Toro (Leoca) de que tuvieron contratiempos en la partida.

SEGUNDA CARRERA.— Reclamó: E. Baeza (Cosecha) contra A. Núñez (Morgana) por molestarlo a 400 metros de la meta. Desestimado.

Dieron cuenta: A. Salas (Nueva Ola) que se fue de línea en la partida, y C. Peñuela (Pirámide) que cambió de línea en la tierra derecha. Se notifica al preparador para que la adiestre para correr.

Se exigirá Certificado Veterinario al preparador de Nueva Ola para una futura inscripción.

TERCERA CARRERA.— Reclamaron: J. Amestelly (Naisnapair) contra R. Navia (Elkira), por abrirlo a la entrada de la recta y J. Aliaga (Pródiga), contra G. Jorquera (Amadora) por abrirlo a la altura de los 700 metros. Se multó en E° 3 al jinete R. Navia. Dio cuenta O. P. Castillo (Verídica), que partió rezagada.

CUARTA CARRERA.— Reclamó O. Contreras (Covadonga Hill) contra G. Meneses (Anchorena) por abrirlo en la partida. Casual.

QUINTA CARRERA.— Imóvese fue conducida por S. Azócar. Dio cuenta A. Parra (Justice), que se le corrió la silla. Se multó en E° 20 a Pedro Briones.

SEXTA CARRERA.— Reclamaron: L. Carvajal (Temporada) contra L. Albornoz (Bilbaina) por cruzar en la partida; C. Díaz (Orrantia) contra J. Castillo (Chantereille), por cargarlo en la partida y P. Castillo (Devitza) contra C. Díaz (Orrantia), por abrirlo en la partida. Casuales. Dio cuenta A. Núñez (Eclipsada), que tuvo contratiempos en la partida.

SEPTIMA CARRERA.— Reclamó E. Suárez (Flor Parisien) contra V. Ubilla (Colchaguina), por cruzarlo a 300 metros de la meta. Se suspendió por 30 días al jinete V. Ubilla. Se multó al jinete Hugo Pilar por no reclamar de la molestia de otro competidor en E° 50.—.

Dio cuenta J. Castillo que Gin Tonic se negó a partir. El Juez de Partida notifica al preparador que lo adiestre para partir.

La suspensión a V. Ubilla es por las molestias ocasionadas a Raqui y Flor Parisién.

OCTAVA CARRERA.— Reclamaron: P. Ulloa (Aragón) contra S. Azócar (Colosal), por cargarlo y cruzarlo y éste contra aquél por castigarlo pasado la meta. G. Jorquera (Contratodos) contra S. Azócar (Colosal), por abrirlo en los últimos 150 metros; H. Pilar (Ejemplar) contra P. Ulloa (Aragón) y contra E. Guajardo (Chicofresco), por abrirlo en los últimos metros. Se suspendió por 15 días al jinete S. Azócar y se multó en E° 50.— a P. Ulloa por usar la huasca en forma indebida.

Dieron cuenta: J. Martínez (Chevrón), que lo notó sentido al final. Se notifica al preparador que debe presentar Certificado Veterinario para inscribirlo, y J. Aliaga (Fuero Real), que se cargaba en la recta.

NOVENA CARRERA.— Reclamaron: R. Navia (Marilola) contra J. Sepúlveda (Montagne) y contra G. Jorquera (Apología), por cargarlo a 200 metros corridos y éste contra R. Navia (Marilola), por abrirlo en la curva. Se multó en E° 30 a J. Sepúlveda. Dieron cuenta: J. Castillo (Rucamilla), que se fue de punta en la partida, y J. Amestelly (Timandra), que se abría en la tierra derecha.

DECIMA CARRERA.— Dio cuenta: R. Romero (Lama), que cambiaba de mano en el curso de la carrera, el preparador deberá presentar Certificado Veterinario para inscribirla. Se multó en E° 20.— a J. Duarte por excederse en el peso.

UNDECIMA CARRERA. — Se suspende por 16 días a O. Hermosilla por no presentarse a cumplir su compromiso de monta.

Dieron cuenta: E. Suárez (The Curragh), que tuvo contratiempos en los últimos 400 metros; S. Alcaíde (Cromocio), que se le abría en la curva; R. Jaque (Shariff), que lo notó sentido en los últimos 100 metros, se le exigirá Certificado Veterinario al preparador para su futura inscripción; P. Muñoz (Afectuoso), que corrió desestribado. El Juez de Partida suspendió por 30 días a Afectuoso.

DUODECIMA CARRERA.— Reclamó C. Pezoa (Ludwig) contra L. Albornoz (Bonfire), por abrirlo en los último metros. Casual. El Juez de Partida suspendió por 60 días a Pomme D'Api. Dieron cuenta: J. Castillo (Capulina), que se abría en la tierra derecha. Se notifica al preparador que la adiestre para correr. P. Cardoza (Pomme D'Api), que se negó a partir.

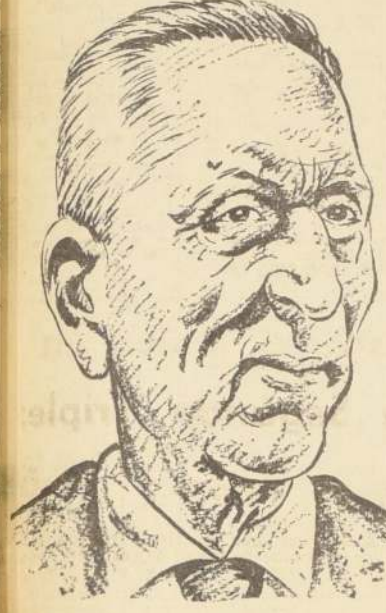

MURIO ABELARDO LUNA

Abelardo Luna Quezada, antiguo preparador de nuestro tur, de 88 años de edad, falleció antenoche en nuestra capital víctima de una larga enfermedad que lo tuvo postrado los dos últimos meses.

Luna es padre de Raúl actualmente preparador y tío de los trainers Daniel y Hernán Miranda y de los jinetes Jorge y Oscar Manríquez. A todos ellos les expresamos nuestro pésame.

APRONTES PALMEÑOS

La siguiente fue la actividad registrada ayer en la mañana por LA NACION en la pista de carrera del Hipódromo Chile:

ENDANTE, G. Meneses, y TEUTON, E. Guzmán, 1.400 en 1.29; iguales.
COCHECITO, B. García, y TILTIL, J. Todo, 1.000 en 1.03; iguales.
GRASSA, J. Amestelly, 1.000 en 1.02 2/5.
EL ALAMO, E. Guzmán, 600 en 38 (mano del Club).
SOCEDAD, C. Díaz, 1.000 en 1.03.
SILVER RING, J. Amestelly, 800 en 52. Ultimos 200 en 12.
TRAYENTE, J. Amestelly 1.000 en 1.03.
ABA, J. Barrios, 1.000 en 1.03 1/5.
AGUILLIN, G. Meneses, 500 en 31.
USTOTERA, E. Guzmán, y GARCILAZO, J. Barrios, 800 en 50; iguales.
AYAVIT, J. Pacheco, 1.300 en 1.23 3/5.
QUINTUE, C. Paredes, 1.200 en 1.19.
SAULLO, M. Flores, 1.200 en 1.20.
PITRA, C. Díaz, 1.000 en 1.04 acompañada de CURANIE, C. Díaz; iguales.
DIOCLESSIANO, E. Soto, 800 en 50.
PALQUI, H. Olguín, 800 en 52, a voluntad.
NOBLESSE, C. Díaz, 1.200 en 1.16.
BATARAZO, E. Soto, 800 en 49 2/5.
BOBINETTE, A. Salas, 1.200 en 1.18.
BANCO, M. Flores, 800 en 50.
MOCOPULLI, J. Barrios, 1.200 en 1.17.
BURDA, M. Flores, 1.000 en 1.03 2/5.
TRANUERO, E. Soto, 1.000 en 1.03 2/5.
SABE MUCHO, G. Meneses, 800 en 49 3/5.
ISQUIÑA, D. Basoalto, y TOM H. Olguín, 1.200 en 1.18; iguales.
MARIA CLARA, C. González, y MARULLA, J. Pacheco, 1.000 en 1.04; iguales.
KATBALU, A. Parra, 500 en 31.

Tripleta de E. Jara

BUENOS AIRES 3 (Ansa). Resultados del Hipódromo Palermo.

Primera Carrera 1.600 mts. 1.—DIABLICO (por Arturo Diabla), 57 kg., Jockey E. Jara, dividendos 2.60. 2.— Le Brun. 3.— Chinazo. Ganada por tres cuartos de largo y tres cuerpos, tiempo 1.49 1/5; cuidador Lema.

Segunda Carrera 1.200 mts. 1.— TABEO (por tatán y Fraicheur), 56 kg. E. Jara, dividendos 3.50, 3,70; 2.— Mistantino, dividendo 8,20; 3.— Ganada por dos cuerpos y medio y un cuerpo y medio; tiempo 59" 2/5; cuidador Saccone.

Tercera Carrera 1.000 mts. 1.— CONTROLADA, (por Gallo y por Quizás) 56 kg.; E. Jara; dividendo 2.— Martita. 3.— T. Ma... Ganada por varios cuerpos y un cuerpo; tiempo 59" cuidador Martín.

Cuarta Carrera, 1.800 metros. 1.o ALARDE (por Argos y Atabita), 57 kilos; jockey: Domínguez. Dividendos: 5,30 y 2,50; 2.o Cortijo. Dividendo: 2,50; 3.o Tully Big. Dividendo: 3,30.

Ganada por varios cuerpos, el tercero a cuatro cuerpos. Tiempo: 1.47 4/5. Cuidador: Lofiego.

Quinta Carrera, 1.000 mts.

1.o PAULISTANA por Vitello y Albemarte), 58 kilos; jockey: Sauro. Dividendos: 7,90 y 3,20; 2.o Sun Pretty. Dividendo: 3,80; 3.o Tafia. Dividendo: 3,10.

Ganada por un cuerpo, el tercero a un cuerpo y medio. Tiempo: 59 4/5. Cuidador: Britos.

Sexta Carrera. "Gran Premio Jockey Club. - 2.000 mts.

1.o EL CALIFA (por Good Time y por Eterna), 57 kilos; jockey: Domínguez. Dividendos: 116,80 y 32,—; 2.o Ribereño. Dividendo: 6,90; 3.o Gran Atleta.

Ganada por cabeza y dos cuerpos y medio. Tiempo: 2.01 3/5. Cuidador: Pascual.

Resultados Generales del Sporting Club

PRIMERA CARRERA. — 1.300 metros. — Indice: 17—27.

1.o TAMIKO (8), 52 kilos; por Fil Rouge y Tropical, del Stud "Marsa". Jinete: Carlos González	1614	4,30
2.o La Plata (6), 53; C. Astorga	1404	4,90
3.o Cumparsita (13), 46; F. Catafau	348	19,80
4.o Gil Blas (1), 55; R. Pinto	895	7,70
5.o Escorpión (12), 48; B. Parra	305	22,70
6.o Vivarella (4), 54; D. Ahumada	240	28,50
7.o Balanza (3), 51; H. Basay	491	14,10
8.o Doña Tita (9), 51; C. Jorquera	1523	4,50
9.o Ambarina (2), 54; E. Wastavino	—	14,10
10.o Estratégica (5), 53, L. Vásquez	583	11,80
11.o Páguame (11), 50; O. Cerda	526	13,10
12.o Renombrada (10), 51; J. Torres	1447	4,80
13.o Taba (7), 52; J. Bórquez (p. mal)	947	28,00
14.o Bandurrio (DA) 49; O. E. Leiva	—	—
	8624	

GANADA: por pescuezo, el 3.o a 1/2 cuerpo, el 4.o a nariz. Tiempo: 1.19 2/5. Preparador: Gabriel Avila. Corrieron todos. DIVIDENDOS: 4,30 y 1,70; 2,10 y 3,80.

DESARROLLO. — Tamiko "picó" al frente vigilado por Balanza. La Plata y Cumparsita. En la recta Balanza pasó al primer lugar. 2.o Cumparsita, 3.o La Plata y 4.o Renombrada. Quedaban 50 metros para la raya, cuando surgieron La Plata y Tamiko, venciendo el último de los nombrados por estrecho margen.

SEGUNDA CARRERA — 1.500 metros — Condicional

1.o CARABELA (12), 47 kilos; por Fil Rouge y Cambodea, del Stud "Soñador"; Jinete, Francisco Catafau	1013	
2.o Pardiez (2), 57; G. Saavedra	3452	2,30
3.o Forranhue (13, 47; J. Bórquez	93	84,40
4.o Macramé (14), 47; J. Torres	847	9,30
5.o Piquelín (9), 51; D. Ahumada	366	21,40
6.o Marisquera (8), 51; C. González	152	51,60
7.o Tar Gar (11), 48; L. Vásquez	857	9,10
8.o Bárcena (7), 51; P. Hernández	786	10,00
9.o Sibmausán (1), 58; C. Astorga	752	10,40
10.o Per Baco (3), 57; L. Mejías	465	16,90
11.o La Violita (5), 55; E. Frías	500	15,70
12.o Ringo (10), 50; C. Jorquera	1368	5,70
13.o Zorzalero (4), 57; R. Pinto	93	84,40
14.o Vent Debout (6), 55; O. Cerda	159	49,30
	10902	

Ganada por 9 cuerpos; el 3.o a 4 cuerpos; el 4.o a 1 cuerpo. Tiempo: 1.30 2/5. Preparador: David Alvarez. Corrieron todos. DIVIDENDOS: E° 7,70 y 2,70; 1,50 y 9,60.

DESARROLLO: Bárcena tomó el mando perseguida por Ringo, Carabela y Macramé. A los 100 metros corridos, Carabela quedó en la delantera. En la recta, Carabela seguía en primer lugar; 2.o Bárcena, 3.o Macramé y 4.o Ringo. En los tramos finales avanzó Pardiez, pero la puntera tomó más ventaja aún, llegando a la meta con amplio margen.

TERCERA CARRERA.— 1.300 metros.— Indice: 30-37.

1.o CURANDERA (6), 50 kilos; por My Chum y Curalaba, del señor Sergio Zamora P. Jinete: Juan Torres	869	
2.o Chumilla (14), 48; H. Basay	1420	5,30
3.o Vidarol (13), 49; F. Catafau	2082	3,60
4.o Rebelión (9), 50; J. Bórquez	1967	3,80
5.o Nastia (2), 52; L. Vásquez	118	63,70
6.o Bongo (4), 51; B. Parra	627	12,00
7.o Neptuno (8), 50; C. Jorquera	1042	7,20
8.o Royal Bristol (12), 49; C. González	479	15,70
9.o Arveláez (5), 50; D. Ahumada	955	7,90
10.o Edelyos (7), 50; P. Hernández	180	41,70
11.o Elkington (11), 49; O. E. Leiva	654	11,50
12.o Cobranza (10), 49; R. Villagrán	25	300,60
	10437	

GANADA por 2 cuerpos; el 3.o a 1 cuerpo; el 4.o a pescuezo. Tiempo: 1.18 3/5. Preparador: Luis E. Vásquez. No corrieron; (1) Carnavalito y (3) Rancherito. DIVIDENDOS: E° 8,60 y 2,80; 1,90 y 2,00.

cha, 2.o Royal Bristol; 3.o Nastia y 4.o Chumilla.

DESARROLLO.— Nastia quedó al frente en la largada. Más atrás se ubicaron Elkington Curandera y Royal. Cuando habían cubierto los 150 metros, Curandera pasó a la vanguardia. Siempre con Curandera a la cabeza entró el grupo a tierra dere- En las últimas distancias apuró Chumilla, pero la puntera no se dejó dominar y cruzó la meta con amplia ventaja.

CUARTA CARRERA.— 1.300 metros.— Indice: 37-47.

1.o CALIGULA (1), 55 kilos; por Oribero y Madara's Loveé del Stud "Richard". Jinete: Carlos Astorga	3269	
2.o Flemático (13), 49; P. Hernández	1593	7,40
3.o Ventajoso (11), 49; C. Jorquera	463	25,30
4.o Aromático (3), 54; I. Saavedra	3482	3,40
5.o Le Prophete (6), 51; D. Ahumada	1745	6,70
6.o Chinesca (7), 50; O. Cerda	365	32,10
7.o Antolín (12), 48; B. Parra	1037	11,30
8.o Fabulista (2), 48; J. Torres	—	3,60
9.o Liat (DA), 50; E. Wastavino	—	—
10.o Porto (8), 50; C. González	3139	3,70
11.o Zorro del Mar (4), 50; L. Vásquez	—	3,40
12.o Madeleine (9), 45; F. Catalau	—	3,70
13.o Racional (5), 53; R. Araya	160	73,30
14.o Mamina (10), 49; H. Basay	1053	11,10
	16306	

GANADA por nariz; el 3.o a 1 cuerpo; el 4.o a pescuezo. Tiempo: 1.18 3/5. Preparador: Enrique Vidal. Corrieron todos. DIVIDENDOS: E° 3,60 y 2,60; 2,70 y 4,80.

DESARROLLO.— Caligula tomó la delantera asediado por Porto, Antolín y Racional. En tierra derecha Antolín postergó al segundo lugar al líder; 3.o Fabulista y 4.o Porto. Cerca de las galerías atropellaron Flemático y Caligula, imponiéndose el último de los mencionados, por estrecha diferencia.

QUINTA CARRERA.— 1.300 metros.— Indice: 24-39.

1.o BAIGORRI (9), 53 kilos; por Big Burn y Ventolina, del Stud "Visto Bueno". Jinete: Gastón Saavedra	3006	
2.o Carmen Rita (11), 52; C. Jorquera	1735	7,60
3.o Pitinga (6), 55; E. Romero	1217	11,30
4.o Marcona (4), 55; C. González	273	50,30
5.o Mercenaria (5), 55; C. Astorga	2551	5,30
6.o Star Quality (12), 52; O. Cerda	1749	7,90
7.o Fogosidad (1), 55; R. Pinto	282	48,70
8.o Haitina (14), 49; F. Catafau	1103	12,40
9.o Casi Gana (7), 54; R. Arredondo	4640	3,00
10.o Torniquete (10), 53; D. Ahumada	299	46,00
11.o Aval (8), 53; L. Yáñez	1698	8,10
12.o Silver Feet (13), 51; P. Hernández	174	79,00
13.o Supernova (3), 53; L. Vásquez	378	36,30
	19103	

GANADA por 1 cuerpo, el 3.o a 1 cuerpo, el 4.o a 1/2 cuerpo. Tiempo: 1.18 2/5. Preparador: Daniel Araya. No corrió (2) Gritería. DIVIDENDOS: E° 4,50 y 1,90; 2,20 y 2,60.

DESARROLLO.— Pitinga partió adelante seguida por Marcona. Carmen Rita y Casi Gana. En tierra derecha Casi Gana iba al frente., 2.o Marcona, 3.o Carmen Rita y 4.o Pitinga. A 200 metros de la sentencia avanzaron Carmen Rita y Baigorri, ganando el último de los nombrados por clara ventaja.

SEXTA CARRERA — 1.300 metros — Handicap

1.o CIMARRERO (3), 54 kilos; por Master Bowman y Cimitarra, del señor Alejandro Martínez V. Jinete, Pedro Hernández	1420	
2.o Concordia (7), 59; J. Torres	4407	3,30
3.o Fils de Roi (5), 51; L. Yáñez	2223	6,60
4.o Amamir (8), 47; C. Jorquera	2264	6,40
5.o Wolfranita (1), 58; G. Saavedra	2149	6,80
6.o Black (2), 55; D. Ahumada	641	22,90
7.o Animoso (9), 45; F. Catafau	2502	5,40
8.o Lucky Ras (4), 53; O. Cerda	4823	3,00
	20429	

GANADA por 1/2 cabeza; el 3.o a 2 cuerpos; el 4.o a nariz. Tiempo: 1.18 1/5. Preparador: Alejandro Martínez V. No corrió el (6) Tunecino. DIVIDENDOS: E° 10,20 y 2,40; 1,40 y 1,60.

DESARROLLO. Animoso salió en punta perseguido por Fils de Roi, Concordia y Amamir. En tierra derecha Amamir comandaba el grupo; 2.o Concordia, 3.o Animoso y 4.o Black. Faltando 200 metros para la sentencia, Concordia pasó al frente. Mientras, por el centro, Cimarrero ganaba terreno y en la misma raya dio alcance a la puntera aventajándola por estrecho margen.

SEPTIMA CARRERA— 1.300 metros.— Indice: 30-38.

1.o LIDIA (4), 54 kilos, por Los Teques y Salamina, del Stud "Petrolero". Jinete: Carlos Astorga	3523	
2.o Pictórico (2), 55; J. Farías	797	18,30
3.o Poblador (9), 54; G. Saavedra	947	33,70
4.o Aplaudida (3), 54; P. Hernández	802	16,20
5.o Nessin (7), 54; J. Bórquez	2526	5,20
6.o Fangare (8), 54; L. Yáñez	2367	5,50
7.o Animada (1), 55; E. Romero	377	34,50
8.o Negro el Ocho (5), 54; I. Saavedra	1497	8,70
9.o Dictadura (10), 53; R. Arredondo	123	105,80
10.o Conchuli (13), 47; F. Catafau	2812	4,60
11.o Complotada (6), 50; B. Parra	—	8,70
12.o Las Tordas (11), 51; C. González	1019	11,90
13.o Salzburgo (12), 49; O. Cerda	1027	12,60
14.o Quitanza (14), 47; C. Jorquera	202	64,40
	18091	

GANADA por 1/2 cabeza; el tercero a 1/2 cuerpo; el cuarto a 1/2 cuerpo.— Tiempo: 1.18 4/5.— Preparador: David Alvarez.— Corrieron todos.

DIVIDENDOS: E° 3,70 y 1,80; 4,20 y 3,70.

DESARROLLO.— Complotada salió en la delantera, seguida por Pictórico, Aplaudida y Las Tordas. En la recta Aplaudida pasó al primer puesto, 2.o Pictórico, 3.o Lidia y 4.o Las Tordas. Cerca de las galerías Pictórico se adueñó de la vanguardia, pero a escasos metros de la raya atropelló Lidia superando al líder por escasa ventaja.

OCTAVA CARRERA— 1.300 metros.— Indice: 48-65.

1.o MANHUR (3), 57 kilos, por Manipour y Quejosa, del Stud "Mireya". Jinete: Gastón Saavedra	2154	
2.o Anayansi (9), 50; J. Bórquez	4051	4,60
3.o Gary (11), 48; F. Catafau	2051	9,10
4.o El Rocío (2), 46; J. Torres	3798	4,90
5.o Mount Olive (12), 48; C. González	3559	5,30
6.o Raull (5), 55; L. Mejías	888	21,00
7.o Barge (4), 55; P. Hernández	996	18,80
8.o Intérvalo (7), 53; R. Pinto	134	139,80
9.o Patchouli (8, 52; L. Vásquez	1556	12,00
10.o Busy Bird (6, 54; C. Astorga	6662	3,30
11.o Mary Moon (1, 61; E. Romero	—	4,90
12.o Saleroso (13, 46; O. E. Leiva	1172	16,00
	26020	

GANADA por 2 cuerpos; el tercero a 1/2 cuerpo; el cuarto a 3/4 cuerpo.— Tiempo: 1.18 1/5.— Preparador: Emilio Bravo.— No corrió: el (10) Royal Afghanistán.

DIVIDENDOS: E° 8,70 y 2,90; 1,90 y 2,90.

DESARROLLO.— Busy Bird partió en punta seguido por Intérvalo, Manhur y Gary. Con Gary en primer lugar entró el lote a tierra derecha, segundo Mount Olive, 3.o Manhur y 4.o Anayansi. A la altura de los 400, atropellaron Manhur y Anayansi, venciendo aquél con facilidad.

para comerciantes...

GRAN VENTA ESPECIAL INICIA

ALMACENES Melbec ALAMEDA 3083

CAMISA PERLON, WASH AND WEAR. COLORES: CELESTE, ROSADO Y BLANCO
E° 24,50

CAMISA BLANCA NEBRASKA, PRECIO DE OCASION, TODAS LAS TALLAS:
E° 16,90

CAMISA SPORT, COLORES DE GRAN MODA. TODAS LAS TALLAS:
E° 22,50

BLUE-JEANS MEZCLILLA AZULINO FUERTE, SANFORIZADOS. DESDE:
E° 13,90

FINO PANTALON DE HOMBRE DE CASIMIR SPUN. COLORES DE MODA:
E° 29,50

PANTALON PROLENE LEGITIMO. COLORES A ELECCION:
E° 79,50

POLERAS NYLON DE HOMBRE WASH AND WEAR. COLORES: ROSADO AMARILLO, Y AZULINO. OCASION TODOS LOS TAMAÑOS:
E° 18,60

ESTOS PRECIOS SON PARA COMERCIANTES

PUBLICITAS

¿ Quiénes triunfan en la vida ?

Naturalmente, quienes disfrutan de una buena educación. Dé a sus hijos un buen futuro con un Seguro Dotal de Capitalización en el Instituto de Seguros del Estado. Un pequeño ahorro mensual le permitirá costearles una profesión, porque el Seguro Dotal de Capitalización se reajusta anualmente en relación al alza del costo de la vida, sin mayor desembolso para Ud...

ISE INSTITUTO DE SEGUROS DEL ESTADO

SANTIAGO: MONEDA 1025

BICICLETAS

DIFERENTES MEDIDAS, TRICICLOS REPARTO, catálogo por mayor, menor. Fábrica de Importadora Cycles Victoria" Representante de la "Tour de France", desde Eº 370, San Diego 1917, fono 55117 y Matucana 26 D.
C-30-IX-4

BICICLETAS DE NIÑOS Y NIÑAS, aros 16-18, 20, 22, 24. Calidad garantizada. Precios de fábrica. Mayor y menor. Armadurías Internacional, Exposición 348.
C-30-IX-4

4) Automóviles, garajes y vehículos

CITROENETAS, FURGONES 1967, ENTREGA inmediata. Jorsacor, Avenida Bulnes 347.
C. 31—4

CAMIONES Y CAMIONETAS FORD 1967, Excelente inscripción. Jorsacor Avenida Bulnes 367
C. 31—4

SIMCA 1000, 1967, ENTREGA PROXIma. Jorsacor, Avda. Bulnes 367.
C. 31—4

¿NECESITA DINERO, SEÑOR? ENtregue a Jorsacor su automóvil Avenida Bulnes 367 C. 31—4

¿QUIERE VENDER SU COCHE O comprar otro? Jorsacor Avenida Bulnes 367 C. 31—4

7) Arriendos buscados

CABALLERO SOLO ANTICIPA SEIS meses. Calle barrio Recoleta. Espina, Miranda 270.
A-10-7

9) Compraventas varias

SOQUETES STRECH, FANTASIA, Retazos, una docena 30.000. Garcia Reyes 428.
C-30-9

CLUB DE CAMPO, ACCIONES VENDO oación. Nueva York 52, oficina 906.
A-4-9

GASFITERIA EN GENERAL, INSTALAciones, reparaciones, califont, eliminación desgrasadores, pintura, techumbres, fono 87970.
A-7-37

14) Estatutos y legales

QUINTO JUZGADO CIVIL CONCEDIO posesión efectiva Servando Raúl Ortega y Segundo Raúl Ortega Hernández; María Antonia, Sergio Enrique, Juan Andrés, Ricardo Manuel, Nancy Regina y Angélica Patricia Ortega Valenzuela; Rosa Verónica Ortega Martínez, sin perjuicio derechos cónyuge María Audelina Valdebenito Peñailillo. Inventario solemne practicaré 5 actual, 15 horas.— Secretario.
A. 1.o—2 y 4—14

PRIMER JUZGADO CIVIL MAYOR Cuantía, San Miguel, resolución 8 agosto 1967, concedió posesión efectiva herencia intestada de Dionisio Arriaza Arias a hijos legítimos Sergio Dionisio, Luis Alfonso, César Hernán, Rosa Alicia, Lidia del Carmen, Roberto Gladira, Elena Estela y Elba Lidia Arriaza Peña, sin perjuicio derechos cónyuge sobreviviente Rosa Elvira Peña Ibarra.— Secretaria.
A.1.o-2-4-14

PRIMER JUZGADO CIVIL MAYOR Cuantía, San Miguel, resolución 26 agosto 1967, concedió posesión efectiva herencia intestada de Rafael Rosa Gonzalez Tapia, a hijos legítimos Adriana Belarmina, Fresia del Carmen y Manuel Rafael González Martínez, sin perjuicio derechos cónyuge sobreviviente Adriana Martínez Campos. Practicaré inventario solemne 9 septiembre 1967, 11 horas en Secretaría. — Secretaria.
A.1.o-2-4-14

QUINTO JUZGADO CIVIL MAYOR Cuantía Santiago, proposiciones convenio Sociedad Constructora Pine Homes Limitada, Compañía Seguros La Confianza, verificó crédito preferente por 3.025 escudos, provenientes prima seguro impagas. — Secretaría.
A. 1.o—2 y 4—14

QUINTO JUZGADO CIVIL MAYOR Cuantía Santiago quiebra "Sociedad Comercial Hamdorf y Comercial" Banco Osorno y La Unión verificó crédito su favor por DM 22.506 marcos equivalentes a 5.626,50 dólares, provenientes créditos.— Secretaria.
A. 1.o—2 y 4—14.

QUINTO JUZGADO CIVIL CONCEDIO posesión efectiva herencia Natividad Bartera Sáez a Elena, Faustino, Agustín Pedro, Félix Manuel y Odulio Lobato Barrera.— Secretario.
A.2-4-5-14

14) Estatutos y Legales

QUINTO JUZGADO CIVIL CONCEDIO posesión efectiva herencia Candelario Segundo Pérez Arriagada a Luz Marina y Oscar Heriberto Pérez Peña, sin perjuicio derechos cónyuge María Teresa Peña Vera.— Secretario.
A.2-4-5-14

PRIMER JUZGADO CIVIL MAYOR Cuantía, Santiago, concedió veintiséis agosto 1967, posesión efectiva herencia intestada quedada fallecimiento de Celeste Bertoni Laturre, a hija Alicia Eliana Tecchini Bertoni, sin perjuicio derechos cónyuge José Fortunato Tecchini Gabiani.— Secretario.
A.2-4-5-14

NOTIFICACION. — ANTE CUARTO Juzgado Civil Mayor Cuantía Santiago, expediente 2943-67 "Boonen Fernández Julia con Merino Castro Raúl", notificación protesto letra fs. 5, demandante solicita notificación por avisos extractados a domicilio Raúl Merino. Juzgado, previo trámites legales a fs. 12 vta. proveyó: Santiago, 3 agosto 1967. Accédese notificación solicitada fs. 5, debiendo hacerse publicaciones legales diarios "La Nación", "El Ilustrado", sin perjuicio del que corresponde "Diario Oficial". — Osalde, Juez. — Mc Hugh, secretaria. DEMANDA.— En principal, Julia Boonen, domiciliada Alameda 1191, Depto. 9, solicita se notifique protesto letra de cambio por 20.000 escudos a Raúl Merino, profesión desconocen, Huérfanos 1175 a fin preparar vía ejecutiva conformidad artículos 434 y siguientes Código Procedimiento Civil. Primer otrosí, acompaña letra y acta protesto; segundo, designa abogado. Juzgado Proveyó: Santiago, 21 enero 1967. En principal, notifíquese, primer otrosí, como se pide; segundo, téngase presente. Papel 2.98 escudos.— Mc Hugh, Juez Subro. Zaharán, Sec. Subrogante. "PROTESTO.— CERTIFICO: que el Banco de Chile, me entregó para protestar por falta de pago la letra que copio: Vence el 28 noviembre 1965, por 20.000 escudos. Santiago 28 julio 1965. al 28 noviembre 1965, se servirá Ud. mandar por esta, de cambio —no habiéndolo hecho por la— a la orden de Julia Boonen de Fernández, la cantidad de veinte mil escudos, valor, que cargará Ud. en cuenta sección aviso de S.S.S. Julia Boonen de Fernández, a Raúl Merino Castro, Huérfanos 1175, Stgo. Al centro se lee: Aceptada. Firma ilegible. Reaceptada al 28.6.66 por saldo de... Santiago, 31 5.66. Firma ilegible. Hay Eº 200,45 en estampilla. Al respaldo se lee: Páguese a la órden del Banco de Chile, valor en cobro. Julia Boonen de Fernández. CONFORME: con el original de la letra que en copia precede, me trasladé al domicilio indicado como del aceptante señor Merino, donde dijeron que no estaba; no había empleado ni dependiente en el lugar. En esta situación, no habiendo encontrado a ninguna persona hábil a quien requerir, hoy 28 de junio de 1966, a las 18 horas, requerí de pago al señor Tesorero Municipal, quien me expuso que él no podía pagar esta letra por no tener instrucciones del girado para hacerlo. Habiéndole hecho presente, los daños y perjuicios que pueden irrogarse al girador por la falta de pago de la letra, como también de la reserva de los derechos del Banco de Chile, contra quien hubiere lugar, levanté esta acta que excusó firmar. Di copia, pagándose 25,20 escudos por impuestos fiscales. Doy Fe. Javier Echeverría Vial, Notario. — Conforme con su original esta primera copia, cuyo original dejo agregado con el N.o 1966. Santiago, 28 junio 1966.— Javier Echeverría Vial". — Por tanto notifico a don Raúl Merino Castro, actuaciones precedentes, haciéndole presente tiene plazo legal deducir tacha falsedad.— La secretaria.
A. 1.o—2 y 4—14

QUINTO JUZGADO CIVIL CONCEDIO posesión efectiva herencia Enrique Garrido Cavieres a Eduardo, Elba, Vicente, Julio Martín, Mario y Luis Enrique Garrido González; María Yolanda, Carlos Enrique, Roberto Antonio y Julio Martín Garrido Muñoz, sin perjuicio derechos cónyuge Ester González Varas.— Secretario.
A. 1.o—2 y 4—14.

QUINTO JUZGADO CIVIL CONCEDIO posesión efectiva herencia Carlos Jáuregui Alvarez a cónyuge Sofía Lillo Arriaza, sin perjuicio sus derechos.— Secretario.
A. 1.o—2 y 4—14.

PRIMER JUZGADO CIVIL MAYOR Cuantía Santiago, concedió, treinta agosto 1967, posesión efectiva herencia quedada fallecimiento de Máximo Hayler Klein, a cónyuge Juana Dahlmann Schmelzer en calidad heredera testamentaria, sin perjuicio derechos como tal; y a Irma Hayler Esl, también llamada Irma Hayler Dahlmann, como hija natural del causante. Practicaré inventario solemne seis septiembre 1967, quince horas, Bandera 342.— Secretario.
A. 1.o—2 y 4—14.

GUIA PROFESIONAL

ABOGADOS

SANCHEZ DEL POZO
Especialmente asuntos matrimoniales, posesiones efectivas, particiones, alimentos, rectificaciones nombres. Cobranzas, cheques. Moneda Nº 1137, oficina 78. Teléfono 80813.
H—O C. GP.

ELIAS NEGHME RODRIGUEZ
Juicios civiles y comerciales. Ahumada 131 oficina 318. Teléfono N.o 88387.
A GP.6-IX-67

POSESIONES EFECTIVAS
Escrituras, cobranzas, arriendos, etc. Estado 215, Oficina 316, 11.30, 13 y 16 — 17.30. Teléfono 34839.
GP.21-IX-67

RAQUEL KOGAN B.
Toda clase de asuntos. Compañía 1048, 9º piso, departamento "A". Fono 84844. Horas: 18 a 20.

DENTISTAS

SOLDADURAS DE PLACAS
ENTREGA 30 MINUTOS
Molina 12, esquina Alameda. Doctor Froimovich. Fono 90536, sábados abierto todo el día.
C. 30—IX—67

DR. BORQUEZ
Dentaduras inmediatas, Coronas, Fundas. Atención rápida y horario conveniente. Compañía 1068, Oficina 1103. Altos Teatro Plaza. Fono 85702.
GP. C. Indef.—1967

RESTAURACIONES URGENTES
Placas, puentes, reparaciones. Clínica Dental "Central". Compañía 1068 — Oficina 1103 Fono 85702.
GP. 31—11

DENTISTAS

Prótesis dentales, soldaduras, reparaciones inmediatas.
CLINICA DENTAL EDWARDS
Pasaje Agustín Edwards 29, entrepiso 117. Entrada por Ahumada 312, fono 67378.
GP. 31—11

EDUCACION

UNIVERSIDADES
Humanidades. Preparatorias.— Idiomas.— 88315.
GP. A. 5-IX-67

LABORATORIO CLINICO

Dr. SOTO TELLO
Análisis. Urgencia y Transfusión. San Isidro 91. Teléfono 36338.
A. GP. 28 Sep.—67.

PEDICURO

AVILES
Indoloro — Estudio. Domicilio, Catedral 2262. Fono 65842.
A. GP. 11—IX—1967

PRACTICANTE

LUIS ALDUNATE
PRACTICANTE
Edificio Waldorf. Ahumada 131, departamento 916, fono 60828. Atiendo prescripciones médicas en vías urinarias, curaciones, inyecciones. Atención domiciliaria.

MATRONA

SEÑORA PHERINY
Lord Cochrane 114
H. O. C. GP.

MEDICOS

ESPECIALIDAD VEJEZ
DR. JOSE FROIMOVICH
Avenida Bulnes 377 — Departamento 605 — Teléfono 67176.

DR GASTON RAMIREZ
Piel. Manuel Rodriguez 56. Fono 68823.
H—O. C. GP.

DR. HERNAN DEL PINO
Enfermedades de Niños
Rayos X
Consultas de 14 a 16 horas. Mac Iver 142, 29 piso, Oficina 204. Fono 393601. Lunes, miércoles y viernes.
Domicilio: Fono 296745.
Pedir hora.

DR. VITERBO PARRA BARAHONA
Señoras: Obstetricia, Ginecología. Consultas: Clínica Boston, Alameda 1620. Fono 81921. Atención, de 11.30 a 14.30. Domicilio: Teléfono 372399.

DR. ZOLTAN V. BERNATH
Enfermedades alérgicas, asma bronquial. Consultas: De 4 a 7 P. M.— Pedro León Ugalde 96 Depto. 41 (por moneda 1360). TELEFONO: 86369.
A. GP. 18—IX—67

DR. ABRAHAM WAISSBLUTH
Especialista Corazón, Pulmón, Estómago, Hígado. Rayos X. Consultas: República 68, Santiago. Teléfonos 94092 - 465451. Atención de 6 a 19 horas.
GP. 6—IX—67

MEDICOS

NORBERTO SAINZ RECIO
Medicina General
Corazón — Hígado — Riñones — Estómago. — Obesidad. San Antonio 427 — Of. 715, de 5 a 7. TELEFONO 35361.
A-GP-14-IX-67

DOCTORA NAVARRETE
Señoras. Obstetricia, Ginecología. Vicuña Mackenna 923. Teléfono 35912. Consultas, de 16 a 19 hrs.
GP. C. H—O

INDISA
SERVICIO MEDICO DOMICILIARIO
PARA ADULTOS Y NIÑOS
NOCTURNO
SABADOS, DOMINGOS Y FESTIVOS
FONO 382639

18) Instrucción y Educación

INSTITUTO ALONSO FIGUEROA, Catedral 1257. Matrículas a los Cursos de Peluquería de Señoras y Caballeros, Sastrería, Corte y Confección y Camisería. Profesiones cortas, muy lucrativas.
A-11-18

24) Máquinas de escribir

MAQUINAS ESCRIBIR PORTATILES vendo, calle Rodó 1912. Teléfono 492288.
A. 2—24.

REPARACIONES MAQUINAS DE ESCribir, sumadoras, calculadoras, llévelas Talleres "Continental", Bandera 517, teléfono 85479.
A-7-24

25) Máquinas de coser

MAQUINAS COSER, REPARACIONES garantizadas. Domicilio 255503.
A. 19 sep.|25

36) Ocupaciones buscan

JEFE DE OBRAS CIVILES SE OFRECE con amplias recomendaciones en diferentes obras para diferentes puntos del país. Contestar a Javier Zamorano Herrera, Las Chacarillas 4020, Macul, Santiago.

37) Ocupaciones ofrecen

FARMACEUTICO (A) JUBILADO NEcesitase para laboratorio pequeño. Llamar 15 a 16 horas, 491285.
A-4-37
A-1.o-36

33) Peinados, belleza y modas

PELUCAS, PESTAÑAS, TODA CLASE postizos, pelo natural, Genera 115, Providencia, altura 600, fono 43145. Compra pelo largo.
C-30-IX-4

48) Remates y Citaciones

REMATE.— ANTE QUINTO JUZGADO Civil Mayor Cuantía Santiago, fase 15 septiembre próximo, 18 horas, propiedad calle Salvador Sanfuentes 2509 Santiago, inscrita 1275, N.o 1207 Conservador Bienes Raíces año 1966. Mínimo: 8.000 escudos, pagaderos contado. Garantías: 10 por ciento mínimo. Más datos autos Martini con Peña". Secretario.
A. 4—

REMATE CASIMIRES.— ORDENO Juez Tricio Rámila, Alameda 3126, 4 septiembre, 11.30 horas.— Gerente Geell, Martillero.

REMATE CASIMIRES.— ORDENO Juez Egio Moraga, San Diego 205, 4 septiembre, 17.30 horas. Gerente Geell, Martillero.

55) Citaciones Compañías de Bomberos

CUERPO DE BOMBEROS DE SANTIAGO Segunda Compañía "La Vida y Humanidad".— Cito a la Compañía a ejercicio para el martes 5 septiembre 8, a las 22 horas. Punto de unión: Cuartel. Tenidas Uniforme Trabajo.— El Ayudante.

CUERPO DE BOMBEROS DE SANTIAGO "Bombe Colectividad Arabe".— Por orden del señor Director se cita a la Compañía, a sesión ordinaria para mañana lunes 4, a las 21.45 horas. Lugar: El cuartel. Tabla: 1) Asunto de voluntarios; 2) Aprobación cuentas anuales; 3) Varios.— El secretario.

TURNO DE FARMACIAS

Semana comprendida desde el 2 de septiembre al 9 de septiembre de 1967.

Primer Sector.— Mapocho, Av. Bdo. O'Higgins, Teatinos, Cerro Santa Lucía.
KLEIN, Huérfanos 1095; BENTJERODT, Estado 397; BIO BIO, Diagonal Cervantes 830 MIRAFLORES, Av. B. O'Higgins 488.

Segundo Sector.— Catedral, San Pablo, Av. Matucana.
COLON, San Pablo 3310; ITALIANA, San Pablo 2402; CASALI, Catedral 2808; VENECIA, Catedral 2201.

Tercer Sector.— Quinta Normal, Carrascal, Blanqueado.
SANTA TERESA, Benedicto XV N.o 230; BLANQUEADO, San Pablo 5125; FENIX, J. J. Pérez 4099; WINTER, Serrano 1356 (Las Barrancas); LO ESPINOZA, Lo Espinoza 2654; LAUTARO, Salvador Gutiérrez 5947.

Cuarto Sector.— Estación Central, Avenida B. O'Higgins, San Diego, Zanjón de la Aguada
ESTEFANIA, Av. B. O'Higgins 2872; EUGENIN, Av. España 299; SANTA ANA, Vergara 16; CONTINENTAL, Nataniel 1201; SANTIAGO, Av. Ecuador 4393; RONDIZZONI, Rondizzoni 2598; IMPERIAL, Bascuñán 499; CARRERA, Los Pinguinos 4294.

Quinto Sector.— Av. B. O'Higgins, Franklin, San Diego, Av. Bustamante.
CAMPLA, Av. Portugal 497; LA NACIONAL, Av. Portugal 1399; ARTURO PRAT, Arturo Prat 698; ARMENIA N.o 2, Av. Matta 994; GONZALEZ, Carmen 1439; ARAUCO, Arauco 1077.

Sexto Sector.— Av. Providencia, Vitacura, Av. Apoquindo.
LAS LILAS, J. M. Infante 279; DE LA CRUZ, Av. Providencia 2012; DEL ORIENTE, Nueva Las Condes 7172; SAN JUAN, Avenida Colón 5083; VITACURA, Vitacura 5342.

Séptimo Sector.— Irarrázaval, Bilbao, Macul, La Reina.
FARR, Irarrázaval 3133; LARRAIN, Larraín 6877; BRASILIA, J. P. Alessandri 3533; LOS ALMENDROS, Diagonal Oriente 4528; VALPARAISO, S. Chadwick 2?; SUR, Av. Gracia 1004; PROVIDENCIA, Roberto del Río 1654; AVILA, POLAS, Eliecer Parada 2032; BILBAO, Francisco Bilbao 1299.

Octavo Sector.— Gran Avenida, Santa Rosa, La Cisterna.
MELENDEZ, Buzeta 470; MILLARAY, Abranquil 5976 (Población Dávila); ROCA, San Joaquín 2?; LA LINEA, Fernández Albano 1?; 02880 (Población J. M. Carrera); BURGOS, Cuarta Avenida 3?; TURQUESTAN, Enrique Matte 15?; SAGUES, San Joaquín 1067; ALTURAS, Gran Avenida 4308; POTA ARENAS, Gran Avenida 40?; BERMACO, Gran Avenida 9?; LO OVALLE, Fuenzalida Urrejola 600; SAN MIGUEL, Santa Rosa 3465; SAN LUIS, Av. Pedro Aguirre 395; SEBASTOPOL, Av. Sebastopol 431; POMPEYA, Gluck 3190; SAN CARLOS, Uruguay 1698 (Población San Ramón); SAN GREGORIO, Inf. Gregorio 0566.

Noveno Sector.— Av. Recoleta, Avenida El Salto.
LA FRANCISCANA, Av. Recoleta 27?; CENTENARIO, Av. Recoleta 2298; SEPULVEDA, Av. El Salto 2699.

Décimo Sector.— Av. Independencia, Av. Vivaceta.
LORENZ, Av. Independencia N.o 466; SAN VICENTE, Av. Independencia 1016; SANTA FE, Av. Independencia 4290; SEVILLA, Av. Vivaceta 1202; SANTA LAURA, Santa Laura 1183; IBAZETA, Av. Balmaceda 334 (Renca); PRESIDENTE RIOS, Soberanía 1019.

TURNO PERMANENTE.— Farmacia de URGENCIA, San Francisco 7?
NOTA: Los Turnos son sólo para la atención del despacho de recetas, medicamentos de urgencia y útiles de enfermo y podrán ser atendidos después de las 21 horas, por la ventanilla correspondiente.

QUIEN USA "EVA KING" SIEMPRE TENDRA VEINTE AÑOS

Por cada aviso económico que ud. coloque en "LA NACION", recibirá como obsequio una CREMA de BELLEZA "EVA KING" gentileza de "EVA KING" y "LA NACION"

14) Estatutos y legales

QUINTO JUZGADO CIVIL CONCEDIO posesión efectiva herencia Manuel Jesús Becerra Muñoz a Ana María, Manuel Jesús, Sergio Antonio, María Angélica y Manuel Cristián Becerra Romero, sin perjuicio derechos cónyuge Ana Virginia Romero Malbrán. Inventario solemne practicaré 5 actual, 15 horas.— Secretario.
A. 1.o—2 y 4—14

RENOVACION DE DIRECTORIO.— CON fecha 31 de agosto de 1967, el Sindicato Profesional de Matarifes de los Mataderos Particulares de la Provincia de Santiago procedió a elegir la directiva que regirá los destinos de la organización por el período 1967-1968. La directiva quedó de la siguiente manera: Presidente, Rodolfo Valdivia Hernández (San Miguel); secretario, Hugo Cabrera Palacios (Codecer); tesorero, Jorge Molina Moreno (Codecer); Director, primero, Marcial Briceño (San Miguel), director segundo, Hugo Vargas (San Miguel). Asistió a esta reunión el inspector del trabajo. Esta elección se hizo con la presencia del inspector del Trabajo, señor A. Medina Acuña, en Franklin 1449, de Santiago, a las 18 horas. Esta elección se hizo en conformidad al art. 278 del Código del Trabajo.— El secretario.
A-4-14

HABIENDOSE EXTRAVIADO LOS CERtificados de custodia y emitidos por el Banco Israelita de Chile a nombre de Jorge Foldes Borger N.os 0227, 1838, 2304, y 2816, por 30.000 acciones del Banco Continental, quedan nulos y sin valor por haberse dado el aviso correspondiente.
A-4-14

PERDIDOS, ROBADOS TALONARIOS cheques Banco Londres, cuenta 30225, SC 851601/30; Brasil cuenta 1041, SA-318501-25, quedan nulos.
A-5-14

QUIEBRA: RAUL CHERNIASKY M.— Notifica reparto de fondos.— De conformidad a lo dispuesto en los arts. 122 y 127 de la Ley de Quiebras, notifico a los acreedores de esta quiebra que se ha distribuido un segundo reparto de un 16 5 por ciento.— Valistas (Huérfanos 620, oficina 816). Síndico de Santiago.
C-6-14

QUIEBRA: JOSE GALVEZ PARDO.— Notifica reparto de fondos.— De conformidad a lo dispuesto en los Arts. 122 y 127 de la Ley de Quiebras, notifico a los acreedores de esta quiebra que se ha distribuido un Segundo Reparto de 4,5 por ciento Valistas.— (Huérfanos 620, Oficina 816).— Síndico de Santiago.
A-6-14

QUIEBRA: ADRIANO LEON URCULLU. — Notifica Reparto de Fondos. De conformidad a lo dispuesto en los Arts. 122 y 127 de la Ley de Quiebras, notifico a los acreedores de esta quiebra que se ha distribuido un Tercer Reparto de un 79,70o|o Valistas. — (Huérfanos 620, oficina 816).— Síndico de Santiago.
A-6-14

CUARTO JUZGADO CIVIL DE MAYOR Cuantía, concedió posesión efectiva con beneficio de inventario de la herencia quedada al fallecimiento de don Luis Salinas González, a sus hijos legítimos, don Luis Alberto, don Carlos Raúl, doña Flora Elena, don Juan Ramón y don Iván Danilo Salinas Ruz, sin perjuicio de los derechos que le corresponden a doña Blanca Rosa Ruz Pizarro en su calidad de cónyuge sobreviviente, según decreto de 25 de julio de 1967.— El secretario.
Z-6-14

CUARTO JUZGADO CIVIL DE MAYOR Cuantía concedió posesión efectiva de la herencia quedada al fallecimiento de doña Teresa Mansilla Valdés, a su hijo legítimo don Manuel González Mansilla, sin perjuicio de los derechos que le corresponden a don Valeriano González Gallegullos en su calidad de cónyuge sobreviviente, según decreto de 25 de julio de 1967.— El secretario.
Z-6-14

PRIMER JUZGADO CIVIL MAYOR Cuantía, Santiago, concedió primero septiembre 1967, posesión efectiva herencia intestada quedada fallecimiento de Juan Domingo Carbone Schenone, a hijos José Félix y Eliana Rojas Carbone Zúñiga, sin perjuicio derechos cónyuge Clementina Zúñiga Zúñiga.— Secretaria.
A-6-14

NOTIFICACION: ANTE SEGUNDO JUZgado Civil Mayor Cuantía autos N.o 63743 caratulados "Bunster Tagle Ignacio quiebra Patricio Claro Tocornal por fallido, presentose solicitando sobreseimiento definitivo su quiebra; Juzgado Proveyó: Santiago agosto veintisiete de mil novecientos sesenta y siete. Atendido el mérito de los antecedentes y lo dispuesto en el Art. 133 de la Ley de Quiebras, se sobresee definitivamente en esta quiebra. Publíquese.— H. Matus V. Juez.— Elía Osorio G. Secretaria. Lo que pongo en conocimiento de los interesados.— Secretaria.
A-6-14

QUIEBRA: MERCEDES LAVIN P. DIA 5 septiembre practicaré facción inventario bienes fallida ubicados en Av. Las Condes N.o 11.579.— Síndico.
C-4-14

SEGUNDO JUZGADO CIVIL DE MAYOR Cuantía.— Santiago 21 de agosto de 1967. Se concedió con beneficio de inventario la posesión efectiva de la herencia intestada quedada al fallecimiento de doña María del Carmen Gangas Bruna, ocurrido el 23 de abril de 1946, y quien tuvo su último domicilio en esta ciudad calle Campino 2092, a sus hijos: doña Juana María, Luis Antonio, José Manuel y Carlos René Pereira Gangas. Se tramitará con el beneficio de la ley 16.271.— El secretario.
Z-6-14

JOSE RAMIS Y COMPAÑIA.— QUIEBRA.— Primer Juzgado Civil, presentóse Caja Previsión Empleados Particulares, verificando y alegando preferencia crédito por Eº 5.637,82, por concepto de imposiciones a su personal. Proveyóse: Santiago, veinticinco agosto 1967. A lo principal, segundo, tercer otrosíes, téngase presente al primero, téngase por acompañada. Efrén Araya Contreras.— Secretario.
A-6-14

PRIMER JUZGADO CIVIL MAYOR Cuantía Santiago, concedió primero septiembre 1967, posesión efectiva herencia intestada quedada fallecimiento de Josefina Soto Canales, a cónyuge Custodio Ramírez Poblete, sin perjuicio derechos como tal.— Secretario.
A-6-14

QUINTO JUZGADO CIVIL.— INVENtario solemne bienes herencia Santiago Tittla Burt, practicaré 30 actual, 15 horas.— Secretario.
A-4-14

QUINTO JUZGADO CIVIL CONCEDIO posesión efectiva herencia Pedro René Contreras Reyes a María Isabel, Sabina Graciela, Jorge Homero y Cárlos Benardino Contreras Reyes, Beneficios ley 16271.— Secretario.
A-5-14

QUINTO JUZGADO CIVIL.— 7 ACtual, 15 horas, feccionaré ampliación inventario solemne bienes herencia José Manuel Osvaldo Lira Valencia. — Secretario.
A-6-14

QUINTO JUZGADO CIVIL CONCEDIO posesión efectiva herencia Alice Leclers Bourcier a Ives Félix Silvano María, Jean Víctor Fernand y Gislaine Marie Morizon Leclers, sin perjuicio derechos cónyuge Víctor Maurice Morizón Neu.— Secretario.
A-6-14

QUINTO JUZGADO CIVIL AMPLIO posesión efectiva herencia Carmen Mayen Nieto, concediéndola a Ramón Mayen Nieto.— Secretario.
A-6-14

QUINTO JUZGADO CIVIL CONCEDIO posesión efectiva herencia Hortensia Lizama Gálvez a María del Carmen, María Rebeca y María Ester Leiva Lizama.— Secretario.
A-6-14

QUINTO JUZGADO CIVIL CONCEDIO posesión efectiva herencia Max Kraus von Fenchel a Max Carlos, Guillermo, Felipe Arturo y Fernando Kraus Droguett, sin perjuicio derechos cónyuge Clelia de la Luz Droguett Droume. Inventario solemne practicaré 7 actual, 15 horas.— Secretario.
A-6-14

QUINTO JUZGADO CIVIL CONCEDIO posesión efectiva herencia Luisa Almazán Núñez a Rosa Nóel, Laura, Alfredo, Juana, Fernando y Hermelinda del Carmen Chacón Almazan.— Secretario.
A-6-14

QUINTO JUZGADO CIVIL CONCEDIO posesión efectiva herencia Boris Kralzel Loy a Emilia Nancy, Mirlam Beatriz, Nurith Elena, Eduardo Enrique Kralzel Steinberg, sin perjuicio derechos cónyuge Blanca Luz Steinberg Rojas. Inventario solemne practicaré 7 actual, 15 horas.— Secretario.
A-6-14

15) Fábricas diversas

NOVIOS: COMPREN SUS ARGOLLAS en la fábrica más antigua de Chile, Casa Sostia, Nueva York 64.
C. Indef.—15

18) Instrucción y Educación

SUPERSECRETARIA: NECESITAMOS señoritas, para preparar como secretarias. Empleo garantizado "Supersecretaria" Santiago, Alameda 406.— Rancagua, pasaje Rex, tercer piso.
C. Indef.18

ACADEMIA TECNICA PROFESIONAL "Jomar" fundada año 1946, profesorado especializado aprenda: Peluquería, completa de señoras, Modas, Moda infantil, Relojería, Peluquería de Hombres. Matrícula gratis "Jomar", Bandera 670.
A-5-18

MINISTERIO DE LA VIVIENDA Y URBANISMO

CORHABIT

Sub Departamento Autoconstrucción

Se solicitan Propuestas Públicas N.o 23/67 para la provisión de una partida materiales eléctricos para las poblaciones de: "Playa Brava", de Iquique; "Jorge Guzmán", de La Serena; "Curimón", de Curimón: "Santiago 1er. y 2.o Sector" y "Bruno Neff", de Santiago; "Eliana González" de Chillán; "Bodega y Maestranza" y "San José de Chuchunco", de Malpú: "Carlos Spano" de Talca; "Cía. Carbonífera", de Lebu; "Litvanqui" y "Chagdú", de Temuco, conforme al siguiente detalle:

1.200 Mts. alambre plástico 10 mm.
3.100 Mts. alambre plástico 8 mm.
9.300 Mts. alambre plástico 6 mm.
1.350 Mts. alambre plástico 4 mm.
54.800 Mts. alambre plástico 2 1/2 mm.
18.400 Mts. alambre plástico 3 1/2 mm.
4.000 Mts. alambre Cu desnudo.
9.200 Ampolletas 100 W.
12.775 Mts. cordón de goma.
269 Tableros completos dif. amperajes.
626 Pierce Rack 2 y 4 vías.
Aisladores, enchufes, portalámparas, interruptores, lámparas portátiles, arrafondos, abrazaderas, huincha aisladora, etc.

FECHA DE ENTREGA: 5 de septiembre de 1967, a las 15 horas, simultáneamente en:
SANTIAGO: Sub Depto. Autoconstrucción Sección Estudios y Propuestas, Serrano N.o 89, 2.o piso interior
IQUIQUE: Oficina Local, Aníbal Pinto N.o 615.
LA SERENA: Delegación Regional, Pedro Pablo Muñoz N.o 891.
VALPARAISO: Delegación Regional, Pasaje Ross N.o 149, 5.o piso.
TALCA: Delegación Regional, Dos Norte N.o 925
CHILLAN: Delegación Regional, 18 de Septiembre N.o 530.
CONCEPCION: Delegación Regional, Caupolicán N.o 330.
TEMUCO: Delegación Regional, Edificio Nielol.
ENTREGA DE ANTECEDENTES: Desde el día 6 de septiembre de 1967, en las Oficinas señaladas.

VICEPRESIDENTE EJECUTIVO

ESCOBILLAS PARA LAVAR
MARCAS
"GATO" y "WINDSOR"
VENTAS POR MAYOR EN FABRICA
IBAÑEZ 411 ESQ. PINTO-TEL. 372963
Por Maruri 4 cuadras Est. Mapocho
CASILLA 6603

Importante Fábrica de Muebles de Madera NECESITA
"TECNICO MUEBLISTA"
U.T.S.M.—U.T.E. o similar.
Experiencia mínima: 5 años.
Renta mínima actual: 5 vitales.
Edad máxima: 40 años.
Se ofrecerá renta de acuerdo a su capacidad y amplias perspectivas.
ESCRIBIR A CASILLA 111-D, Santiago.

¡¡BANDERAS CHILENAS!!! Y GLOBOS

PRECIOS POR MAYOR

LANA COLORES INALTERABLES
60 x 90 cmts. ... Eº 78.— doc.
80 x 120 cmts. ... 120.— doc.
90 x 135 cmts. ... 138.— doc.
100 x 150 cmts. ... 198.— doc.
150 x 225 cmts. ... 288.— doc.

LANILLA COLORES INALTERABLES
22 x 33 para auto ... Eº 42.— doc.
60 x 90 ... 115.— doc.
80 x 120 ... 186.— doc.
100 x 150 ... 276.— doc.
120 x 180 ... 360.— doc.

BANDERA DE SEDA CON PALO
20 x 12 ciento ... Eº 90.—
22 x 14 ciento ... 110.—
30 x 19 ciento ... 190.—
33 x 21 ciento ... 270.—
33 x 21 extranjeras, ciento ... 270.—
BANDERAS plásticas guirnaldas de 10 metros ... Eº 6.—
BANDERAS de papel con palo, ciento 5.80
BANDERAS de papel sin palo, ciento 3.50
ROGAMOS CONSULTAR PRECIOS POR OTRAS MEDIDAS

GLOBOS DE GOMA
N.o 6 redondo liso, ciento ... Eº 17.—
N.o 8 redondo liso, ciento ... 20.—
N.o 6 redondo jaspeado, gruesa ... 28.—
N.o 8 redondo jaspeado, gruesa ... 34.—
N.o 16 redondo jaspeado, gruesa ... 60.—
N.o 20 redondo jaspeado, gruesa ... 72.—
N.o 6 fantasía anillos, ciento ... 27.—
N.o 8 fantasía anillos, ciento ... 33.—
ZEPPELIN jaspeado mediano, gruesa ... Eº 66.—
Gran surtido hilo para volantín; ventas por mayor y al detalle; despacho a provincia contra pago anticipado

ALMACEN DISTRIBUIDOR DE LA INDUSTRIA CHILENA
BANDERA 660

Bandera 660 Y BANDERA 617

ESTUDIE EN SU CASA practicando con estos MATERIALES que serán SUYOS

Enseñanza útil, rápida y eficaz, pagadera en cuotas mensuales de Eº 20

ENSEÑAMOS (por correo)

OTROS CURSOS: Periodismo-Diesel Construcciones-Química-Petróleo-Transitores-

ESCUELAS LATINO AMERICANAS
ESTADO 337, 5º piso, Of. 519
Clasificador 862 - SANTIAGO
Sírvanse enviarme GRATIS el libro "GUIA DE ENSEÑANZA"
NOMBRE .....
DOMICILIO .....
CURSO QUE LE INTERESA .....
CORTE Y ENVIE EL CUPON

Nguyen Van Thieu Fue Elegido Presidente del Vietnam del Sur

SAIGON.— El Teniente General Nguyen Van Thieu, hombre de confianza de los norteamericanos, celebra alborozado su triunfo de ayer en las urnas, que lo convierte en Presidente del Vietnam del Sur.

SAIGON, 4 (lunes). (UPI). El Jefe del Estado, General Nguyen Van Thieu, y el Primer Ministro, Nguyen Cao Ky, fueron elegidos Presidente y Vicepresidente de la República, respectivamente, según los resultados dados a conocer hoy.

Los grandes derrotados de la jornada electoral fueron los terroristas comunistas, que no lograron impedir una gran concurrencia a las urnas.

Los candidatos militares, que superaron por amplio margen a diez candidatos civiles, asumirán el mando el mes próximo. Según la legislación electoral, ambos tendrán que renunciar a sus cargos en las Fuerzas Armadas o, por lo menos, pedir licencia por el tiempo que dure su mandato.

Las autoridades electorales informaron que más del 80 por ciento de 5.800.000 ciudadanos inscritos depositaron hoy su voto en el "experimento de la democracia", en que también estaba en juego el prestigio de Estados Unidos.

Algunos ciudadanos dieron la vida para poder ejercer su derecho, pero la campaña terrorista, intensificada en los últimos días no dio el resultado buscado por los comunistas, pues el electorado respondió con entusiasmo a la invitación de hacer oir su voz. Datos aún incompletos dicen que las bombas y balas comunistas llegaron a 16 mesas receptoras de votos, causando la muerte o heridas a 273 personas.

En dos aldeas septentrionales de Vietnam del Sur, fuerzas del Vietcong secuestraron a 300 personas, cuya suerte se ignora. Desde el comienzo de la campaña preelectoral, los guerrilleros dieron muerte, hirieron o capturaron a más de 2.500 civiles.

SAIGON, 3 (ANSA).— Las operaciones electorales en Vietnam del Sur, que duraron diez horas, concluyeron con calma relativa. Según las primeras informaciones, murieron 19 civiles en todo el país, por atentados vietcong.

Por la tarde, sobre todo en Saigón y las principales ciudades, se formaron largas colas ante las sedes electorales.

El General Nguyen Van Thieu, Jefe del Estado, afirmó estar convencido, pocas horas antes de la apertura de los comicios, que conquistaría del 40 al 45 por ciento de los votos si el porcentaje de votantes era del 80 por ciento.

Un importante dispositivo de seguridad fue organizado por el Ejército y la policía sudvietnamitas, con el apoyo del Ejército norteamericano, para permitir a los votantes acudir a las urnas sin temores. Las modalidades electorales fueron más bien complejas. Cada electoral recibió un total de 59 boletas, once para las elecciones presidenciales y 48 para las de senadores.

Thieu y Ky han tomado mucha ventaja sobre sus 10 rivales civiles, y los datos que se continúan recibiendo en esta capital tienden a aumentar la diferencia. Entre los civiles, los más votados son el ex Primer Ministro Tran Van Houng y Phan Khac Suu, Presidente de la Asamblea Provisional que redactó la nueva Constitución de Vietnam el año último.

Poco después de las dos de la mañana, cuando se había escrutado alrededor del 10 por ciento de los sufragios emitidos, Thieu sumaba 184.497 votos, Suu, 79.039, y Houng, 41.673.

Truong Dinh Dzu, el llamado "Candidato de la Paz" y acerbo crítico del actual régimen militar, ocupaba el cuarto lugar, con considerable ventaja sobre los restantes aspirantes, pues reunía 40.818 votos.

El Gobierno instaló 8.808 mesas receptoras en aproximadamente el 75 por ciento del país, pues en el resto no se votó por estar dominado por el Vietcong.

El índice de concurrencia a los comicios significó un fuerte revés político para los comunistas, que calificaron a Thieu y Ky de "títeres de Estados Unidos" interesados en participar en "una farsa norteamericana".

En algunos distritos como la Isla de Conson, por ejemplo, votó el 94.6 por ciento de los inscritos, y los observadores enviados por el Presidente de Estados Unidos, Lyndon B. Johnson, para observar el desarrollo del acto, se mostraron satisfechos por la corrección de la jornada y el espíritu que puso de relieve el pueblo.

SUPERAN LA CRISIS POLITICA EN PERU

LIMA, 3 (ANSA).— La crisis política que lleva ya treinta y seis días de duración parece haberse solucionado en la madrugada de hoy tras intensos y prolongados contactos entre los exponentes de los distintos partidos y habría finalmente culminado con una fórmula de solución para dar por finalizado el virtual y prolongado receso del Congreso.

Los matutinos limeños de hoy anuncian con grandes titulares que la impasse político está al borde de un arreglo aunque brindan versiones contrastantes sobre la fórmula adoptada a raíz de la reserva mantenida por los distintos negociadores. Se indica, sin embargo, como seguro que mañana tendrá lugar la instalación del Parlamento, que vio frustrada en dos oportunidades a raíz de la actitud obstencionista adoptada por los senadores de la alianza oficialista (Acción Popular-Democracia Cristiana) boicot al que se plegaron también algunos legisladores independientes por lo que no se logró reunir el quórum necesario. Esta actitud fue adoptada por considerar dichos parlamentarios que la elección del odrísta Julio de la Piedra para la Presidencia de la Cámara Alta había sido irregular.

A mediados de la semana pasada, y ante la prolongada paralización parlamentaria, De la Piedra renunció reservándose empero el derecho de presidir la sesión de instalación para luego dimitir en la primera sesión ordinaria, condición que fue rechazada por el sector parlamentario oficialista, que es minoría frente a la coalición opositora APRA ODRIISTA.

Los acontecimiento de los dos últimos días, que acentuaron la crisis económica que afronta el país y que se concretaron en la anunciada devaluación de la moneda peruana, a entender de los observadores, pueden haber desempeñado un rol determinante en el propósito de los sectores políticos de normalizar la vida parlamentaria del país. Como se sabe, el viernes por la noche el Banco Central de la Reserva anunció que suspendía la venta de moneda extranjera ya que en los días anteriores se había registrado una fuerte demanda que denotaba presiones anormales. Esta medida provocó la paralización de todas las operaciones de compra y venta de divisas en las Casas de Cambio y Bancos.

INSTITUTO SAN CRISTOBAL
ENSEÑA
Conducción, reglamento, mantención y funcionamiento de vehículos motorizados. Examen documentos ambos sexos
MAC IVER 728
Esq. Esmeralda

este domingo
premio mayor
1.200
millones
VIGESIMO Eº 6 - ENTERO Eº 120
LOTERIA
de Concepción

CONFECCIONES
CON LA ETIQUETA
Los Gobelinos M.R.
Hechos en nuestra fábrica bajo licencia Inglesa
LABOR OMNIA VINCIT
Ellos dirán:
"parecen hechos a medida"
... y es que en realidad
ESTAN HECHOS A SU MEDIDA.
PONEMOS A SU DISPOSICION LA MAS SORPRENDENTE COLECCION DE LA "NUEVA GENERACION" UNA FORMA DE VESTIR DIFERENTE Y CON AUTENTICA PERSONALIDAD.
De impecable Confección.
Con Nuevo y Moderno estilo.
En casimires seleccionados.
Y una amplisima cala de Precios y Tallas.
Los Gobelinos m.r.
DPTO: SASTRERIA PRIMER PISO.
sur publicidad

Mensaje Envía Tito al Papa

BELGRADO, 3 (ANSA).— El Presidente de Yugoslavia, Josip Bros Tito, dirigió a Paulo VI un mensaje personal tendiente a hallar una solución pacífica de la crisis. Dicha solución sería planteada en la próxima sesión ordinaria de la Asamblea General de las Naciones Unidas.

El mensaje será entregado mañana lunes por la mañana por el enviado del Gobierno yugoslavo a la Santa Sede, Viekoslav Cvrlie, que partió hoy con destino a Roma y será recibido en audiencia por el Papa en Castelgandolfo.

Mensajes análogos del Jefe del Estado yugoslavo fueron transmitidos, como se sabe, al Presidente de Estados Unidos, Lyndon B. Johnson; al general De Gaulle, al Emperador de Etiopía, Haile Selassie; a los Jefes de Estado de Argelia y de otros países del Magreb (Argelia, Túnez y Marruecos), de algunos países de América Latina, de los países comunistas de Europa Oriental, incluida la Unión Soviética y al Presidente del Consejo de Ministros de la India, señora Indira Gandhi.

Los medios políticos de Belgrado subrayan hoy "la importancia del papel que ha asumido yugoslavia en estos tres meses, desde el estallido del conflicto de Medio Oriente, un período —se afirma— caracterizado por graves pruebas y por grandes desilusiones, pero que, sin embargo, ha dado ocasión para alguna esperanza.

Desaparecen 15 Marineros

LA HAYA, 3 (ANSA).— Radio Scheveninge comunicó que la nave costera noruega Dux se hundió esta mañana frente a la costa de Noruega. Según las primeras informaciones, 15 miembros de la tripulación habrían desaparecido y son buscados por numerosos buques y helicópteros que respondieron al SOS enviado por el buque antes de hundirse.

Ha sido visto un bote salvavidas vacío y se teme que sus ocupantes fueran los 15 marineros desaparecidos.

Europa Oriental Irá en Ayuda de Países Arabes

BELGRADO, 3.— (UPI).— Los Viceprimeros Ministros de ocho naciones de Europa Oriental, se reunirán mañana en esta capital para coordinar su asistencia económica a los Estados Arabes, derrotados por Israel en la breve guerra de junio último.

Se espera también que los países que han tenido a su cargo el mayor esfuerzo para auxiliar a los aliados árabes eximan que se implante una distribución más equitativa de las contribuciones.

Hasta el momento no se han difundido datos estadísticos sobre la ayuda a los países árabes, pero se tiene entendido que Hungría, no ha hecho mayores aportaciones.

La Unión Soviética se ha convertido en el principal aliado de los países islámicos, pero la mayor parte de su asistencia es de carácter militar.

En círculos diplomáticos comunistas se dijo que la conferencia de Belgrado no contemplará la ayuda política o militar, ya que se limitará al aspecto económico de las relaciones con los Estados del Medio Oriente.

Se agregó que hasta ahora no se ha coordinado eficazmente la asistencia, concentrada principalmente en alimentos, ropas y medicinas, las necesidades concretas de los países auxiliados.

Rumania, que se ha apartado del bloque comunista en las gestiones diplomáticas y militares sobre el Medio Oriente accedió a participar en la Asamblea después de recibir seguridades de que sólo se tratarán Árabes "requieren el más fuerte apoyo de todos los países y pueblos que desean la paz en su mundo".

Europa: Hombres y Hechos

Tambalea Gabinete de Pompidou

PARIS, 3 (EFE).— "Desde luego que Valery Giscard D'Estaing podría provocar una crisis ministerial, si se decidiera a hacerlo, pero muchos de sus seguidores le abandonarían", declaró en sustancia el Primer Ministro francés al semanario parisino "L'Express". "Además, continuó, si logra reunir los 7 u 8 votos necesarios para la caída de mi Gobierno, sería necesario que esos votos no fueran compensados, por otra parte, con la actitud de otros parlamentarios poco interesados en provocar crisis ministeriales y poco deseosos de ver subir al poder a la actual oposición llamada de izquierda.

Georges Pompidou, que se ratificó en su idea de que una crisis ministerial es muy improbable de inmediato, admite en su entrevista que "existe un "malestar" entre los franceses a causa del episodio en Quebec durante el viaje del general De Gaulle", pero afirma que este malestar comienza a disiparse y una "toma de conciencia" ante los problemas del Canadá francés es notoria en la opinión pública.

Albania se Convierte en la Fortaleza China para Europa

ROMA 3 (EFE).— "Los chinos han transformado a Albania en una fortaleza, ratificando la presencia de Mao Tse-tung frente al mar Adriático", afirma hoy "La Stampa", de Turín, uno de los diarios más serios de la península, en la correspondencia de un enviado especial al único país comunista pro chino de Europa Occidental.

En el artículo, ampliamente informativo, se sostiene que las bases albanesas de Valona y Sasseno alojan a sumergibles chinos, mientras que en la parte montañosa del país se excavan galerías "a las cuales nadie puede acercarse por razones militares". Estas galerías servirán, afirma el corresponsal, como depósitos de armas y puntos de lanzamiento de cohetes.

"Los chinos se encuentran a setenta kilómetros de Italia, que es la distancia existente entre Valona y Lecce, en la parte más estrecha del canal de Otranto, comienza el artículo, para continuar enseguida que "esto suscita muchas dudas y señala una inquietante presencia, mientras que los interrogantes se precipitan en graves hipótesis".

Existe —dice— una amenaza desde el punto de vista militar con los nidos de sumergibles excavados en las rocas entre Valona y la isla de Sasseno. Estas bases fueron construidas por la Unión Soviética, pero después de la ruptura entre Tirán y Pekín, producida en 1961, han pasado a usufructo de los chinos.

Rescatarán Galeones Españoles con Tesoros

BOGOTA, 3 (EFE).— Las autoridades navales colombianas, en coordinación con la Presidencia de la República y los organismos afectados, llevarán adelante los planes de rescate de los galeones españoles hundidos en zonas del Atlántico, en las proximidades de la Bahía de Cartagena. Una firma norteamericana está interesada en realizar la operación.

Mucho se ha hablado en los últimos años sobre las leyendas relacionadas con los galeones, bergantines y demás tipos de barcos que fueron hundidos en las cercanías de Cartagena y que, según muchos historiadores, pueden contener extraordinarias riquezas, que eran conducidas a España desde Colombia y el Perú.

Numerosos aventureros, así como compañías extranjeras, ofrecieron reiteradamente sus servicios para la localización y rescate de estos barcos españoles hundidos; pero todas las gestiones quedaron paralizadas por falta de una legislación que reglamente las condiciones en que deba realizarse la operación y utilizarse los tesoros, en caso de ser recuperados.

Mientras tanto, se han ido adelantando las investigaciones históricas con las autoridades navales e historiadores españoles, a fin de determinar en forma precisa los nombres y tipos de barcos hundidos en esta zona, así como los informes que se tienen sobre el cargamento, circunstancias en que fueron hundidos los buques, etc., con el objeto de orientar las operaciones de rescate.

PURGAN MANDO DE REVOLUCION CULTURAL CHINA

TIMBA, 3 (ANSA).— Las autoridades chinas habrían procedido a una reorganización del grupo dirigente de la revolución proletaria cultural en el "Ejército Popular de Liberación" chino, según informa hoy el diario japonés "Shimbun".

Yeh Chun, esposa del Ministro de Defensa Lin Piao, habría entrado a formar parte del grupo directivo.

Cuatro miembros habrían sido expulsados, entre ellos Hsiao Hua, vicejefe del grupo a cargo del departamento político del Ejército. Fue severamente criticado el verano, en oportunidad de los choques entre maoístas y antimoístas en Wuyan.

TOKIO, 3 (ANSA).— El "Diario del Pueblo" de Pekín, citado por el diario japonés "Nihon Keizai", afirmó ayer que el comité del partido de la región militar de Pekín procedió a una "autocrítica" por una serie de errores cometidos en la lucha contra los "reaccionarios" en apoyo de los guardias rojos.

Debido a estos errores, los partidarios de Liu Shao Chi habrían podido recuperar fuerzas. El futuro de la revolución cultural, escribe el diario chino, depende de la medida en que el Ejército sepa corregir sus errores.

TOKIO, 3 (ANSA).— Según informaciones llegadas a Tokio, los choques entre maoístas y antimoístas se extendieron desde Canton hasta localidades próximas a la frontera entre China y Hong Kong. Viajeros llegados a Hong Kong —dicen los diarios— declararon haber sentido disparos de artillería en Pokant, la última estación ferroviaria al norte de la localidad de frontera de Shum Chun.

Los trenes que parten para Canton son escoltados por guardias armados, que no consiguen, sin embargo, rechazar los asaltos de los antimaoístas. Desde el jueves ningún tren llegó a Hong Kong desde Canton.

En Canton, los choques se reanudaron con violencia, informa el diario "Nam Vah Man Pao" de Hong Kong y sólo el Ejército impide a los antimaoístas asumir el control de la ciudad.

HONG KONG, 3 (ANSA).- Seis policías y cinco bomberos fueron muertos hoy en la explosión registrada fuera del cuartel de bomberos del barrio de Wanchai, en Hong Kong. Lo anunció un portavoz oficial.

INFORME LATINOAMERICANO

Argentina Dividida por Ley Anticomunista de Onganía

BUENOS AIRES, (Inter Press Service).— El Ministro de Defensa Nacional, Ingeniero Antonio Lanusse, declaró que la ley anticomunista "ha sido dictada y será aplicada en todos los casos en que sea necesario para la seguridad de la nación" Dijo, además, Lanusse, que el país debe "defenderse de toda idea extremista, especialmente en estos momentos cuando el movimiento castro-comunista está abocado a la tarea de perturbar la tranquilidad de los países latinoamericanos".

El matutino conservador "La Nación", coincide en cuanto a la conveniencia de una legislación "concreta" para defender las instituciones nacionales de la agresión comunista. Es más, en su editorial de ayer expresa: "La necesidad de fijar normas de defensa con respecto a las manifestaciones insurreccionales del comunismo es tan obvia como la necesidad de enfrentar con balas a las guerrillas". Sin embargo, y pese a este reconocimiento, "La Nación" se pregunta "si el método más eficaz para enfrentar a ese enemigo dinámico es el instrumentado por la ley de reciente promulgación". Y añade: "La amplitud de la ley anticomunista habrá de inquietar menos al comunista militante que al demócrata ferviente, pues éste se verá expuesto a ser calificado de comunista cuando una autoridad aviesa se sirva de las elasticidades de la ley para contrarrestar una mera actitud inconformista, ahogar una afirmación polémica de contenido social o evitar una protesta contra las demasías del ánimo policiaco".

Señala, asimismo, que la evaluación de los datos concernientes a los sospechosos de comunistas pueden no estar siempre libres de "los humores, las simpatías, las aversiones, los prejuicios, los intereses y las reacciones emotivas de los agentes calificadores".

El Comando Nacional de la Democracia Cristiana, dio a conocer un documento fechado antes de la promulgación de la ley anticomunista y que comienza afirmando que este partido "profesa una doctrina radicalmente incompatible con la doctrina marxista-leninista y con las realidades socioeconómicas edificadas en nombre de esa última ideología". "Pero, —añade la nota—, una ley anticomunista es puramente negativa, tan ineficaz como contraproducente porque sólo una nueva actitud espiritual, un nuevo sistema de ideas y valores, podrá eliminar el comunismo, superándolo y no reconociendo su supremacía en una estéril posición negativa".

Según la DC argentina, "la perduración de un sistema económico-social que segrega la miseria como producto normal de sus estructuras y las políticas destinadas a apuntalarlo con la garantía más segura de que la expansión y la virulencia comunista encontrarán campo propicio para su desarrollo. De esta forma, la política económico-social emprendida por el Gobierno nacional se presenta como óptima para preparar las condiciones necesarias a la subversión. Solamente una audaz política social y económica, dirigida al cambio de la estructura del capitalismo proporcionará las bases de eliminación del comunismo. De la misma manera, sólo una posición clara en defensa de la autodeterminación nacional en lo político y en lo económico podrá conjugar la tentación que el comunismo presenta a los países oprimidos por la explotación imperialista, respecto de la cual el Gobierno nacional aparece hasta ahora como agente".

Finaliza el documento de la Democracia Cristiana, declarando que la ley anticomunista es contraproducente porque quiere combatir al totalitarismo con métodos totalitarios. "Si bien es incuestionable y plausible la represión de hechos delictuosos (terrorismo, subversión armada), es totalmente reprobable la persecución ideológica erigida en sistema por la ley comentada, donde la libertad de pensamiento, de expresión y de opiniones son violadas hasta extremos incompatibles con la noción misma de la democracia".

Una opinión diametralmente opuesta fue dada por el presidente del Consejo Nacional de la derechista "Sociedad Argentina de Defensa de la Tradición, Familia y Propiedad", que "aplaude la sanción de la ley anticomunista". Según esta entidad, "es necesario para el comunismo encontrar figuras como las de Frei, el Kennedy chileno". Al respecto señala que "la Reforma Agraria propiciada por el gobernante chileno y su Revolución en Libertad, tienden a obtener el mismo resultado que los comunistas". Finalmente, la sociedad entiende que en América Latina "hay miseria en algunos lugares, pero no en general. La rebelión no se justifica. Esas regiones donde hay miseria son convertidas en factor de propaganda".

REUNION DE HAYA Y ODRIA

LIMA 3 (EFE).— Los jefes de los partidos de la oposición, Manuel A. Odría, de la UNO, y Víctor Raúl Haya de la Torre, del APRA, se reunieron por espacio de cuatro horas para contemplar la situación política y económica que vive el país.

La reunión se realizó en la casa del senador Alberto Arca Parro. Allí estuvieron todos los senadores de la Coalición con el presidente renunciante, Julio de la Piedra y el Presidente de la Cámara de Diputados, Armando Villanueva.

Los asuntos que figuraron en la agenda fueron, el problema de orden económico y financiero del país y la necesidad de que funcione el Parlamento Nacional.

También se vertieron sendos informes sobre las reuniones que han sostenido los líderes de la Coalición con los de la Alianza en relación a la crisis parlamentaria.

Al finalizar la reunión Armando Villanueva reveló que sólo se habían tomado acuerdos de orden interno que él no estaba autorizado para revelarlos.

Esta síntesis informativa diaria de Latinoamérica, es redactada utilizando el servicio noticioso de la Agencia INTER PRESS.

DEFENSA DE LA MADRE DE DEBRAY

LA PAZ, 3 (ANSA).— "Mi hijo no vino a morir en las guerrillas", afirmó la madre de Regis Debray. La versión del periodista francés Jean Lartéguy, quien escribió en las revistas Paris Match y Ecos y Negro, de Madrid, encausado de Camiri, Bolivia, confesado que estaba luchando con los guerrilleros del sudeste boliviano. La señora Janine Debray, madre Debray afirma que el citado artículo constituye una pieza determinante para "en el ampuloso y ficticio expediente elaborado contra mi hijo". La versión del periodista conferencia estada en La Habana, a fines de abril pasado, cuando que fue a Cuba, con el propósito de reunirse con toda su familia para asistir a un curso en que estaba su hijo en la Universidad de La Habana, en la Cátedra de Filosofía. Este encuentro no se realizó, pues ya Regis Debray no estaba en Cuba.

Agrega la señora Debray que el 23 de abril el embajador francés en La Habana le informó que según un cable de prensa, su hijo habría muerto en las guerrillas de Bolivia.

Ante estas versiones, la señora Debray y su esposo entrevistaron a Fidel Castro, quien, con el Ministro de Educación, José Llanusa, expresaron que no había cierta la noticia de la muerte de Debray y que éste era escritor y periodista.

Janine Debray recibió —tal como se informó— una carta o una cinta en manos del Ministro Llanusa, en la cual se decía que su hijo había decidido dejar de la cátedra a la acción armada.

OPOSICION SE UNE EN BRASIL

RIO DE JANEIRO (ANSA).— "No existe ningún compromiso pero las fuerzas que integran el movimiento de oposición a la candidatura de Costa e Silva, Lacerda a la Presidencia de la República en caso de ser mantenido el sistema de elecciones indirectas". Tal es la decisión formulada por el Gobernador Renato Archer, jefe del llamado "Frente Amplio" o "Frente Amplio", anunciado por el ex Gobernador de Guanabara, Carlos Lacerda, y el ex Presidente Juscelino Kubitschek.

"Nuestro objetivo —sostuvo el parlamentario— es la lucha por la redemocratización del país, así como el retorno al desarrollo económico y social".

El portavoz del Frente Unico señaló que Lacerda, al ex Gobernador Ademar de Barros como uno de los líderes civiles, con estas condiciones para la Primera Magistratura del país.

Asimismo, confirmó que mañana se encontrarán en Río de Janeiro los líderes políticos organizadores del Frente Unico, debería distribuido posteriormente y por primera vez el manifiesto a la nación, anunciando la constitución de la Dirección Nacional del Movimiento. Por parte círculos oficiales se vieron a formular advertencias sobre la posibilidad que el Frente Unico sea declarado ilegal o suspendido después de su constitución, lo que sería justificado por la participación de la en el movimiento de políticos depurados.

Sismo Provoca Pánico en Población de Lima

LIMA, 3 (UPI).— Un fuerte temblor de tierra estremeció esta capital exactamente a las cuatro y ocho minuos de la tarde, no teniéndose aún noticias oficiales sobre daños materiales o víctimas.

El movimiento, según los primeros datos extraoficiales, tuvo una duración de aproximadamente 30 segundos, y fue sentido en casi todo el Perú.

El primer remezón fue seguido por varios otros, que sacudieron los edificios y causaron algunas escenas de pánico, especialmente en el Estadio Nacional.

La policía informó que, hasta el momento, no ha recibido llamadas de auxilio de persona alguna, pero que está cumpliendo una investigación general en toda la ciudad.

El sismo se hizo sentir sobre todo en los edificios altos.

En las oficinas de la United Press International varios cuadros y un archivo se sacudieron tan insistentemente como si fueran hojas de papel.

Las emisoras interrumpieron su programación habitual a fin de pedir a la población que guardara la calma y la tranquilidad.

Mucha gente que permanecía en sus hogares o que asistía a las funciones teatrales se lanzó a las calles, presa del pánico.

El de hoy fue el temblor más fuerte de cuantos se han registrado en Lima en el curso del presente año.

Sin embargo, parece que sus consecuencias no fueron graves y que no hubo heridos ni muertos.

Crisis del Medio Oriente Sigue por Vía Diplomática

EL CAIRO 3 (ANSA).— El diario egipcio "Al Akhbar" escribe hoy que las conclusiones de la Reunión Cumbre Arabe de Kartum serán discutidas por los dirigentes árabes en una serie de visitas a París, Moscú, Washington y otras capitales.

El Rey Hussein, según el diario, iría a Turquía y luego a la URSS y Estados Unidos. El Emir del Kuweit, Cheikow Sabah El Salem El Sa Ah, tendría intención de dirigirse a París para reunirse con el Presidente Charles de Gaulle. También es posible que el Ministro de Relaciones Exteriores de la Rau, Mohamoud Riad, vaya a Moscú.

"Al Akhbar" afirma que no todas las resoluciones votadas por los Jefes de Estados Arabes en Kartum fueron hechas públicas. Existen otras "importantes resoluciones secretas", referente a la "liquidación de las consecuencias de la agresión israelí".

BEIRUT, 3 (ANSA).— Irak continuará con su "boicot económico" a los países "aliados del sionismo", pero considera que la decisión de la Reunión Cumbre de Kartum de reanudar las exportaciones de petróleo es oportuna, porque las divisas servirán para reforzar militarmente a los países árabes. Así lo declaró el Presidente de Irak, Abdel Rahman Aref, en una entrevista concedida en un avión que lo llevó esta tarde a Bagdad desde Moscú. El texto de la entrevista fue difundido hoy por Radio Bagdad, captada en Beirut.

El Presidente iraquí, por otra parte, negó que no pretende por ahora cortar las relaciones diplomáticas con los países "que reconocen a Israel".

Acerca de los resultados de la Conferencia de Jefes de Estado Arabes, Aref los calificó de "importantes", si bien dijo que no se ha hablado "directamente de la "reducción de las fuerzas militares de los países árabes".

Aref informó haber logrado en Kartum "la reunificación sobre nuevas bases del mando comando árabe unificado y de haber insistido en la creación de un Mercado común Arabe.

BEIRUT, 3 (ANSA).— El ex primer Ministro de Jordania, General Abdullah Al Tell, declaró al diario libanés "El Anwar" que el regimen republicano "seguirá debilitándose aún si tuviese que pagar la ayuda al bloque oriental y China".

MUNICIPALIDAD DE SANTIAGO
DIRECCION DE RENTAS MUNICIPALES

PATENTES Y PERMISOS MOROSOS

Se pone en conocimiento de los señores contribuyentes que están en mora por patentes industriales, comerciales, propaganda y permisos varios, correspondientes al segundo semestre de 1967, que el plazo para los efectos del pago de aquella tributación, venció el 31 de julio próximo pasado.
En consecuencia, se iniciarán las clausuras y juicios de embargo previstos en los artículos 83, 86 y 101, de la Ley de Rentas Municipales.
Los contribuyentes que cancelen a la brevedad posible sus tributos, se evitarán las sanciones ya mencionaads y los gastos judiciales.
No se concederán convenio de pago para los morosos de ninguna clase de patentes, permisos o derechos.

FERNANDO PEZOA SOTO
Director de Rentas Municipales

MINISTERIO DE LA VIVIENDA Y URBANISMO

DIRECCION GENERAL DE OBRAS URBANAS
DIRECCION DE PAVIMENTACION URBANA
CHILE

Comuna Río Negro. Deleg. Osorno — Prop. 45

SOLICITANSE PROPUESTAS PUBLICAS

Para la ejecución de calzadas hormigón cemento vibrado y obras anexas en diversas calles de la Comuna de RIO NEGRO, con un Presupuesto Oficial de Eº 129.036,40.
APERTURA: Alcaldía de RIO NEGRO, el día 28 de septiembre de 1967, a las 11 horas.
CATEGORIA: Cualquiera del Registro Gral. de Contratistas.
Se entregarán los antecedentes en la Oficina de Partes de esta Dirección, calle Moneda 723, Santiago, y en la Oficina de la Delegación de OSORNO.

DIRECTOR DE PAVIMENTACION URBANA

CHEVRON
EL RELOJ SUIZO DE RENOMBRE MUNDIAL
Pie Eº 30
JOYAS FINAS

La Comuna de Nuñoa tiene un nuevo rostro. Cambio que ha sido posible lograrlo en virtud de la construcción de un Grupo Habitacional compuesto por 2.205 viviendas y 33 locales comerciales. El Ministerio de la Vivienda y la CORVI, para lograr esta moderna remodelación, escogieron los terrenos de la antigua Chacra Valparaíso, ubicada en la Avenida Irarrázaval. Sector habitacional que también cuenta con el equipamiento comunitario correspondiente para atender las necesidades más urgentes de los numerosos grupos familiares que verán allí solucionado el problema de la vivienda. Esta construcción será inaugurada próximamente; pero hoy, la visitarán el Presidente Frei y el Ministro Juan Hamilton, a quienes acompañarán altos personeros de la CORVI.

Exito de iniciativa chilena

MERCADO COMUN ANDINO APROBO REUNION ALALC

La especial importancia que representaba la aprobación por el Consejo de Ministros de ALALC, en su reunión de Asunción, del Mercado Común Andino, dio a conocer anoche el Ministro de Relaciones Exteriores Gabriel Valdés.

El Canciller regresó poco después de las 21 horas, vía LAN, en vuelo directo desde Montevideo.

En el aeropuerto fue recibido por el Canciller subrogante, Pedro J. Rodríguez; por el Subsecretario de RR. EE., por el Edecán del Presidente de la República, diplomáticos y funcionarios del Ministerio de Relaciones Exteriores.

DECLARACIONES DE GABRIEL VALDES

Al ser interrogado por LA NACION el Ministro de Relaciones Exteriores, manifestó que había sido plenamente satisfactorio para Chile el resultado del Consejo de Ministros de la Asociación Latinoamericana de Libre Comercio (ALALC).

Manifestó que este Consejo había aprobado por unanimidad el acuerdo sobre el Mercado Común Andino, presentado por Chile, Perú, Ecuador, Colombia y Venezuela.

A este grupo se agregó posteriormente Bolivia, nación que ha considerado las ventajas que esta iniciativa representa para su desarrollo económico.

Dijo el Canciller que era de vital importancia obtener esta resolución del Consejo de Ministros de ALALC, para el programa de integración formulado por el Gobierno de Chile.

ACUERDOS

ASUNCION, 3 (UPI).— Los Ministros de Relaciones Exteriores de 16 países latinoamericanos abandonaron hoy esta capital convencidos de que han logrado un "saldo favorable" en la conferencia que mantuvieron aquí durante una semana, pese al fracaso de sus esfuerzos para convenir una reducción automática de los aranceles aduaneros.

El Canciller argentino, Nicanor Costa Méndez, pareció resumir la impresión general al afirmar que "hemos alcanzado un saldo favorable", señalando en apoyo de su opinión la decisión de la Asociación Latinoamericana de Libre Comercio (ALALC) y el Mercado Común Centroamericano (MCCA), de constituir una Comisión Coordinadora para preparar la fusión de ambos grupos.

Los representantes de las 11 naciones adheridas al Tratado de Montevideo, que creó la ALALC, aprobaron un mecanismo que autoriza la formación de comunidades comerciales regionales más pequeñas que aquélla. La disposición tiene una aplicación inmediata, pues Bolivia, Colombia, Chile, Ecuador, Perú, y Venezuela, han formado el llamado "Grupo Andino", cuya finalidad es lograr la integración económica de sus integrantes a un ritmo más acelerado que el permitido por la ALALC.

Los Ministros de la ALALC también aprobaron el pedido del Uruguay de ser incluido en el grupo de los países de "menor desarrollo económico relativo", que hasta ahora abarcó a Bolivia, Ecuador y Paraguay, como consecuencia de la crisis interna que soporta la economía oriental.

Ecuador había objetado la solicitud uruguaya, pero cuando esta madrugada se llegó a votar el asunto, la representación de Quito se abstuvo sin vetar la decisión de los otros países miembros.

Los delegados prorrumpieron en aplausos cuando el Canciller uruguayo, Héctor Luisi, se puso de pie para abrazar a su colega ecuatoriano, Julio Prado Vallejo, en la Sala de Deliberaciones.

En fuentes paraguayas se informó, además, que este país retiró su amenaza de vetar la resolución sobre acuerdos subregionales después que el Ministro chileno de Relaciones Exteriores Gabriel Valdés, se entrevistó con el Presidente Alfredo Stroessner, para tratar personalmente el problema.

Los Ministros indicaron que esperan aprobar las reducciones automáticas de aranceles aduaneros en su próxima reunión, que se celebrará en Montevideo.

En el período de sesiones, que concluyó hoy en Asunción, los Cancilleres decidieron devolver a los órganos técnicos de la ALALC las distintas fórmulas propuestas para implantar una reducción automática y gradual de los aranceles.

ASUNCION, 3 (ANSA).— La Reunión de Cancilleres fue, pues, un éxito. Pero ello no permite dejar de recordar la situación de los países de menor desarrollo económico relativo —Ecuador, Bolivia y Paraguay—, que vieron sus esperanzas frustradas, que no pudieron lograr aquello que en verdad pretendían.

Así, en la clausura, se notó un sentimiento de satisfacción, casi podríamos decir de alivio, cuando se pudo comprobar sólo ya en sus instantes finales que la Conferencia se salvaría de un final desastroso. Pero la alegría no fue colectiva, y quedan intenciones frustradas que puede ser que más adelante alcancen, a su vez, el éxito que en esta reunión les fue vedado.

INAUGURADA POLICLINICA EN BATUCO

Como coronación del esfuerzo comunitario con el apoyo de las autoridades de Gobierno y del Servicio Nacional de Salud, la Unión Vecinal de la Población N.o 2 de Batuco, en la comuna de Lampa, inauguró, en una solemne ceremonia realizada al mediodía de ayer domingo, la sede social y policlínica, para servir los intereses de la comunidad y prestar la atención sanitaria primaria a la población de más o menos 3 mil personas que viven en el sector.

El acto fue presidido por el Ministro de Salud Pública, doctor Ramón Valdivieso, con asistencia del Subdelegado de Gobierno de Lampa, José Moure Rodríguez; del Alcalde, Oscar Piña Mayol; del jefe del Subdepartamento Técnico del SNS subrogante, doctor Conrado Ristori; del Consejero Nacional de Promoción Popular, Sergio Ossa Pretot; de los diputados Blanca Retamal Contreras y Fernando Buzeta, regidores e invitados especiales.

ORADORES

Después del izamiento de la bandera a los acordes del Himno Nacional, ocupó los micrófonos el Presidente de la Unión Vecinal de Batuco N.o 2, Manuel Lazo Silva, quien se refirió a la labor desarrollada por la institución en beneficio de la población desde su fundación, el 30 de octubre de 1966, la que culminaba en esta oportunidad con una de sus más caras aspiraciones, cual era la sede social y policlínica que se inauguraba en esta ocasión.

A continuación hicieron uso de la palabra el Delegado del Area Norte de la Promoción Popular, Moisés Leyton; la diputado Blanca Retamal Contreras, del 2.o distrito; el Ministro de Salud Pública, doctor Ramón Valdivieso; el Alcalde de Lampa, Oscar Piña; el Vicepresidente de la Unión Vecinal, Jorge Quezada; el Asesor Médico de la Policlínica, doctor Lautaro Osorio; el Subdelegado de Lampa, José Moure Rodríguez, y el Consejero Nacional de Promoción Popular, Sergio Ossa Pretot.

La ceremonia fue amenizada por el Conjunto Folklórico "Manquehue", de Conchalí, y finalizó con un almuerzo en el local de la sede social y policlínica, previa inauguración que hicieron las madrinas del Centro Comunitario, Diputado Blanca Retamal, y delegada de Promoción Popular, Berta Cortés de Alcayaga.

Al hacer uso de la palabra el Ministro de Salud, doctor Ramón Valdivieso, señaló que la realización de esta obra se debía a la preocupación permanente para dar una mejor vida, tanto de los pobladores, representados por la Unión Vecinal de Batuco, como de las autoridades de Salud. Para ello —dijo— el Ministerio encargó al doctor Lautaro Osorio, quien, con su entusiasmo y dedicación, se compenetró de los problemas de esta localidad. Creo que aquí se está dando un ejemplo que deseamos se multiplique. En la comunidad organizada y en el Ministerio de Salud se encuentran elementos básicos de intercambio. Cuando se trabaja conscientemente con estos elementos se ven los resultados. Creemos —señaló— que el valor multiplicador de la comunidad es vital para el avance. Con la asesoría nuestra y el aporte de ustedes hemos conseguido lo que todos anhelábamos.

LA NACION

SANTIAGO DE CHILE — LUNES 4 DE SEPTIEMBRE DE 1967

Manuel Lazo Silva, presidente de la Unión Vecinal de la Población N.o 2, de Batuco, destaca el aporte de los vecinos después de unirse para trabajar en la solución de problemas comunes, en colaboración con las autoridades, durante la inauguración de la sede comunitaria. Están presentes, entre otras autoridades invitadas, el Subdelegado de Gobierno, José Moure; el Consejero Nacional de Promoción Popular, Sergio Ossa; el Ministro de Salud, doctor Ramón Valdivieso, y los diputados Blanca Retamal y Fernando Buzeta.

POR LA VIA DE LA APELACION

LA SUPREMA VERA HABEAS CORPUS DE NACIONALES

la Secretaría de la Corte de Apelaciones quedó presentada ayer la apelación del Ministerio del Interior en contra del fallo de la Tercera Sala de ese Tribunal de Alzada que resolvió acoger la petición de excarcelación de los dirigentes del Partido Nacional, los que aparecen como responsables de la declaración pública que incita a la subversión, delito sancionado por la ley 12.927 sobre Seguridad Interior del Estado.

Por otra parte, la segunda Sala de la Corte de Apelaciones, en virtud de la apelación que instruye el Ministro de Visita, Julio Aparicio Pons, resolvió en la excarcelación del ex-dirigente nacional que permanecía en la Cárcel Pública. En efecto, Domingo Matte, luego de ser interrogado por el Ministro Aparicio Pons, por espacio de más de dos horas —10 a 12,15 horas— resolvió concederle la excarcelación bajo fianza en dinero efectivo.

A las 12,25 horas, el Tribunal sumariante envió una resolución al Alcaide de la Cárcel Pública, en la que comunicaba el haber accedido a la petición de libertad provisional solicitada por el dirigente derechista, Godoy Matte.

Abandonó el lugar de reclusión el dirigente nacional, a las 12,40 horas, dirigiéndose con sus familiares hacia el centro de la ciudad en automóvil.

En el día de hoy el Ministro sumariante, Julio Aparicio Pons, proseguirá la sustanciación del proceso, tomando declaración a numerosas personas que han sido citadas por el personal de la Dirección General de Investigaciones que trabajan a las órdenes del tribunal instructor.

En la audiencia de hoy el Tribunal estudiará los nuevos antecedentes que le fueron allegados por el Ministerio del Interior, los que acreditarán de un modo fehaciente la existencia real de los delitos imputados a los dirigentes derechistas.

La Corte Suprema en la tarde de hoy recibirá el legajo del Habeas Corpus con el escrito de la apelación deducida por la defensa fiscal en contra de la resolución de la Tercera Sala de la Corte de Apelaciones, que acogió favorablemente el recurso.

En la misma audiencia se fijará día y hora en que se podrán alegar por las partes el Recurso de Amparo, solicitando que él sea revocado por el Ministerio del Interior y su confirmación por la defensa de los dirigentes del Partido Nacional.

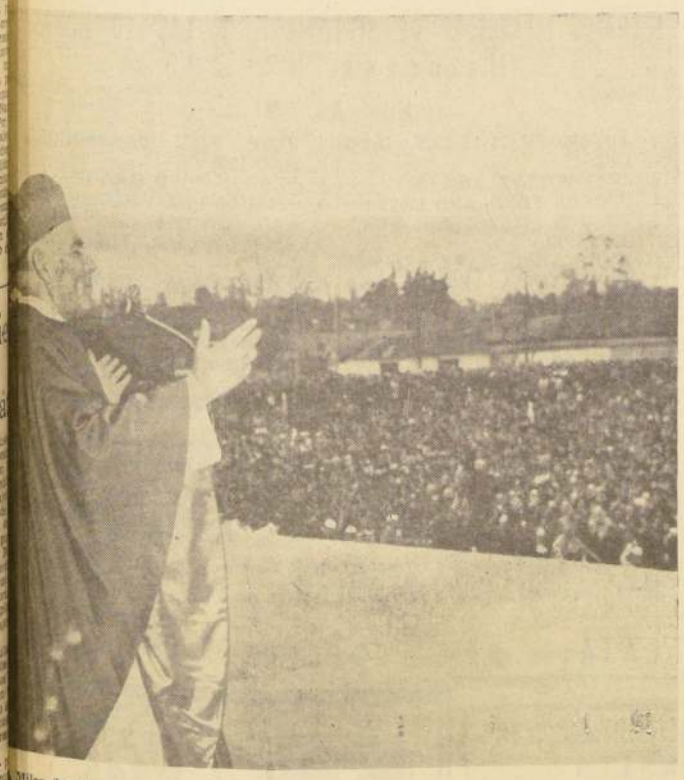

Miles de feligreses participaron en la "Marcha de la Oración", con que dio comienzo a sus actividades el Sínodo de la Iglesia Católica. La procesión, encabezada por el Cardenal Arzobispo de Santiago, Monseñor Raúl Silva Henríquez, se inició frente al Parque Cerrillos, finalizando en el Templo Votivo de Maipú. El Sínodo, oficialmente será inaugurado el próximo viernes en el Colegio de las Monjas Francesas y abordará diversas materias que dicen relación con los programas de transformación de la Iglesia. El grabado muestra el instante en que el cardenal Silva Henríquez se dirige a los participantes en esta marcha.

Cuatro Guerrilleros Cubanos Muertos en Bolivia

LA PAZ, 3 (UPI). El Ejército boliviano, complacido por su primer triunfo significativo sobre las guerrillas Castro-comunistas, mostró hoy al público los cadáveres de siete insurgentes muertos, en un encuentro con una patrulla gubernamental, y ascendió a los 31 soldados que participaron en él mismo.

El comando de las Fuerzas Armadas llevó ayer en avión a Vallegrande, departamento de Santa Cruz, a un grupo de periodistas procedentes de La Paz, a fin de que vieran el resultado de la emboscada tendida el jueves último, y en la que fueron muertos nueve de los diez guerrilleros miembros de una partida que intentaba vadear un río.

El décimo fue herido en el brazo izquierdo y cayó prisionero. Dos de los cadáveres fueron arrastrados por la corriente.

La población de Vallegrande tributó ayer tarde un recibimiento entusiasta a los victoriosos soldados. Las mujeres les obsequiaron con flores y regalos, y más tarde se organizó un acto en la Plaza Mayor, en el que hablaron los ciudadanos más destacados del lugar.

El número de muertos se cree representa cerca del 10 por ciento de la fuerza total guerrillera —calculada entre 100 y 150 hombres—, y es la primera vez que el Ejército ha alcanzado y exterminado a una partida insurgente desde que la subversión armada comenzó a fines de marzo, en la abrupta región del este de Bolivia.

El comandante de las Fuerzas Armadas, general Alfredo Ovando, declaró en La Paz que, aunque el movimiento insurgente no ha

(PASA A LA PAGINA 20)

Reforma Bancaria en Condiciones de ser Tratada por la Cámara

En el curso de la semana es posible que la Cámara de Diputados considere el proyecto de Reforma Bancaria despachado con informe favorable de la Comisión de Hacienda. Diputado Informante fue designado Sergio Fernández. La iniciativa, en primer trámite constitucional, sufrió algunas modificaciones a raíz de indicaciones presentadas por parlamentarios de oposición.

Según informó el Secretario de la Comisión, se presentaron al proyecto 56 indicaciones. Entre ellas destacan dos que cambian el sentido de unidad de la iniciativa, tal como se presentó por parlamentarios democratacristianos.

Por la primera se hace depender a la Corporación de Reforma Agraria de la Contraloría General de la República y, por la segunda, se impide que el Directorio delegue facultades en el Consejo Ejecutivo del Banco Central. También fue aprobada una indicación de diputados de oposición que dispone que la fiscalización del Banco Central estará a cargo de la Contraloría General de la República.

El Secretario de la Cámara, consultado sobre la posibilidad de tratar esta iniciativa en el curso de la semana, indicó que tendría que haber acuerdo unánime de la Corporación, ya que deben tratarse en las sesiones ordinarias de mañana y pasado diversos proyectos con urgencia. En todo caso, puede citarse a una sesión especial para votar este proyecto.

SUPLEMENTO PRESUPUESTO DE OO. PP.

Para la sesión de mañana, la Cámara tiene en tabla el proyecto que suplementa el Presupuesto del Ministerio de Obras Públicas en E° 30.000.000.

La iniciativa que comenzó a tratarse la semana pasada por la Sala, incluye además un suplemento de E° 12.000.000 para la Empresa Nacional de Minería, para financiar el menor ingreso que se produce por la rebaja de las tarifas de maquila que se le cobraban a los pequeños y medianos mineros.

En el articulado del proyecto también se consigna que el dos por ciento de los impuestos a los tabacos manufacturados se destinará a la realización de un plan extraordinario de obras que deberá desarrollarse en las provincias afectadas por los sismos ocurridos en el país en 1966.

DELITOS CONTRA SALUD PUBLICA

También figura en tabla para la sesión de mañana el proyecto que dicta normas contra los delitos de salud pública. La iniciativa es posible que se trate en la sesión del miércoles. En dicha ocasión, la Cámara deberá considerar hasta su total despacho el proyecto despachado por el Senado que legisla sobre las enfermedades profesionales y accidentes del trabajo.

EN EL SENADO

Por su parte, el Senado deberá continuar en su sesión de mañana el estudio sobre la iniciativa del senador Raúl Ampuero, que pide se restablezcan relaciones con Cuba. La iniciativa quedó pendiente de la semana pasada.

Al respecto, el senador Renán Fuentealba, interviniendo en la Cámara Alta, señaló que el restablecimiento de relaciones con Cuba requiere de una condición previa: una declaración del Gobierno cubano que deje borrados todos los denuestos lanzados contra nuestro país, el Gobierno y el Presidente de Chile. Agregó que esto se hace indispensable, ya que las relaciones culturales, diplomáticas y comerciales descansan sobre la base de una dignidad y respeto recíprocos.

Por otra parte, el senador Fuentealba señaló que el proyecto tiene problemas de carácter constitucional, ya que la Carta Fundamental entrega al Presidente de la República el manejo de las relaciones internacionales.

UNITAS

En la sesión de mañana en el Senado debe darse cuenta del oficio del Ejecutivo retirando el proyecto Unitas VIII, que autoriza a unidades navales norteamericanas y peruanas para ingresar a aguas jurisdiccionales.

El Ejecutivo retiró la iniciativa ante el anuncio de frapistas y radicales de votar en contra.

Según ha trascendido, los parlamentarios socialistas y comunistas desean, incluso, oponerse a que la operación Unitas VIII, que perfecciona técnicamente a nuestra Armada Nacional, se realice fuera de las aguas territoriales.

Según trascendió, estos parlamentarios alegarán que para la salida de unidades chilenas al exterior, debe autorizarse por ley.

Sin embargo, destacados juristas sostienen que esta regla no opera, ya que los buques escuelas y las expediciones antárticas a la isla de Pascua no han requerido de autorizaciones por ley.

RENAN FUENTEALBA

Trabajadores textiles condenan actitudes de la Derecha

La Federación Nacional de Trabajadores Textiles y del Vestuario de Chile, por medio de su Consejo Directivo Nacional, acordó hacer la siguiente declaración pública:

1.— Repudiar la actitud sediciosa de la Derecha reaccionaria.

2.— Hacer un llamado de alerta a los trabajadores textiles para oponerse a cualquier intento de instalación de un Gobierno de fuerza o militar en nuestra Patria.

3.— Apoyar al Gobierno en sus medidas enérgicas en contra de los que no han vacilado en demostrar una actitud francamente antipatriótica.

4.— Hacemos un fervoroso llamado a los Trabajadores Textiles para permanecer alertas reforzando la unidad en torno a la Federación Nacional Textil.

COMANDO DE TRABAJADORES APOYA AL SUPREMO GBNO.

En relación a los bochornosos sucesos provocados por las declaraciones de la directiva del Partido Nacional, el Comando Nacional de Trabajadores ha emitido la siguiente declaración pública:

"Reunida extraordinariamente la directiva del Comando Nacional de Trabajadores, acordó expresar su más amplio y decidido respaldo a las medidas que ha debido adoptar el Gobierno frente a la permanente actividad sediciosa y antipatriótica de los sectores reaccionarios, que ante las medidas económicas y sociales que ha impulsado el Ejecutivo, como son el Impuesto Patrimonial, los aumentos de jornales y salarios para campesinos, la Reforma Agraria, la nueva orientación del crédito bancario y el anuncio de la reforma bancaria, y a causa de su impotencia para detener los cambios que el Pueblo de Chile exige, y que naturalmente afecta a sus egoístas intereses, han llegado a extremos increíbles, atentando en contra de la Patria, la estabilidad de sus instituciones y el prestigio del legítimo Gobierno de Chile en el exterior.

El Comando Nacional de Trabajadores denuncia la actitud farisaica de la derecha, que pretende aparecer ahora como redentora de los sectores asalariados y de las Fuerzas Armadas, reclamando mejores sueldos, mientras todos los trabajadores del país saben que han sido precisamente ellos sus peores verdugos, y los más tenaces enemigos de todas las conquistas que han logrado con grandes sacrificios y hasta con sangre.

Este Comando Nacional llama a todos los trabajadores, sin distinción alguna, a mantenerse unidos por sobre cualquiera otra consideración y respaldar la viril actitud del Gobierno en defensa de los más altos intereses de la Patria y seguir con más decisión hacia adelante, llevando a efecto los cambios de las arcaicas estructuras políticas, económicas y sociales que han de permitir construir el Chile nuevo en que haya paz, justicia y libertad para el Pueblo y sus trabajadores".

Declaración de la DCU.

Comunistas de la UTE en Contra de Aspiraciones del Estudiantado

En los próximos días se realizará un Plebiscito de los alumnos de la Universidad de Chile. Participarán en el alrededor de 26 mil universitarios. El acuerdo fue tomado por el Comité Ejecutivo de la Federación de Estudiantes de Chile, que preside Antonio Cavalla, a fin de que el alumnado entre otros puntos se pronuncie acerca de la participación del estudiantado en los organismos que fijan la política educacional o el co-gobierno impulsado por algunos sectores interesados de los planteles de educación superior.

Principales impulsadores de una política de co-gobierno en las universidades, son los estudiantes comunistas de la Universidad Técnica del Estado, que controlan mentáneamente la FEUT. Según ha trascendido, círculos allegados a la UTE, los estudiantes comunistas al impulsar esta tésis del co-gobierno sólo quieren alongar la estadía en el cargo de Rector a Horacio Aravena, militante del Partido Radical.

Ante esta situación denunciada en numerosas oportunidades por sectores estudiantiles de todas las tendencias, el problema se ha trasladado al seno de la Universidad de Chile, que lo abordará en su próximo plebiscito estudiantil.

IRREGULARIDADES

Ha trascendido, que en la dirección docente de la UTE, se han cometido ciertas irregularidades que han contado con el silencio cómplice de los estudiantes comunistas que han querido soslayar el verdadero problema estudiantil dirigiendo sus fuegos contra el gobierno, a fin de desviar la atención del estudiantado sobre sus "relaciones" con la Rectoría.

Ayer, la Democracia Cristiana universitaria entregó una declaración pública en que denuncia claramente algunos hechos en que se demuestra el silencio cómplice de los dirigentes comunistas ante las burlas que la autoridad universitaria de ese plantel hace de las legítimas aspiraciones del estudiantado. Es el caso de la redacción del Reglamento General Complementario de la Ley Orgánica que, a pesar de haber vencido su plazo, aún no ha sido entregado.

Ante esto y las numerosas irregularidades los estudiantes de la UTE y de la Democracia Cristiana Universitaria, piden que no sea reelegido el Rector de la Universidad, Horacio Aravena, "como la única forma de garantizar el cambio y la ruptura del esquema de poder imperante en dicho plantel educacional".

Los estudiantes plantean que para ello se solicite al Ejecutivo la dictación de un decreto que dicte la Ley Orgánica.

DECLARACION DE DCU

La siguiente es la declaración entregada por la Democracia Cristiana Universitaria:

"El movimiento estudiantil ha sido tocado por los acontecimientos de estos últimos días, y aunque a algunos les interese el silencio, es preciso señalar algunas consideraciones, enfatizando en:

1.— Que siendo éste el año de la REFORMA UNIVERSITARIA, en atención a que sería el año de la Gran Decisión de "Cambios Profundos" en la UTE. DECISIONES HASTA AHORA POSTERGADAS;

2.— Que la estrategia sustentada por FEUT, consistente en el envío de un proyecto de ley que modificara el sistema de elección de Rector, **HA SIDO AUTODERROTADA**, por su inconsistencia, su carácter parcial y electoralista, que en nada puede oponerse a lo sustancial como es LA NUEVA LEY en plenitud.

3.— Que los plazos propuestos y ratificados por el Directorio Nacional de FEUT, 23 de abril primero y 30 de junio después, constituían fechas últimas y fatales para la redacción completa del REGLAMENTO GENERAL COMPLEMENTARIO DE LA LEY ORGANICA, han sido **burlados abiertamente** por la "Autoridad Universitaria" **sin la más mínima protesta estudiantil**, según consta en actas del Consejo Universitario, sentándose así un funesto precedente para nuestro movimiento.

4.— Que la única SOLUCION REAL EN LA UTE ES EL CAMBIO INTEGRAL, DRASTICO Y PROFUNDO DE SUS ESTRUCTURAS Y LA REMOCION DE SUS AUTORIDADES, QUE SOLO HAN DEMOSTRADO UNA INDOLENTE INCAPACIDAD PARA ABSORVER LAS ASPIRACIONES ESTUDIANTILES Y GENERAR CON ELLAS UNA NUEVA CONCEPCION UNIVERSITARIA CONSECUENTE CON EL MOMENTO HISTORICO QUE ENFRENTAMOS.

Ante esta situación, hemos planteado:

1.— Desde el Directorio Nacional de FEUT, en La Serena, insistimos en el despacho de la nueva Ley Orgánica completa.

2.— **Renuncia del Sr. Germán Sepúlveda**, hasta hace algunos días Presidente de la Comisión de Redacción del Reglamento General, por su manifiesta ineficacia.

FEUT se comprometió a respaldar esta iniciativa propuesta por los vocales de minoría, no obstante ésto, no fue planteado en las entrevistas que sostuvo el Directorio Nacional con el Sr. Rector, ni en la Sesión Extraordinaria última del Consejo Universitario, manteniendo hasta hoy silencio.

3.— **Enjuiciamiento a la actual Administración de la UTE**, que contemple rendición de cuentas de la gestión del actual Rector, señor Horacio Aravena A. Esta iniciativa está aprobada en el Ejecutivo desde hace más o menos un mes y medio; sin embargo, los dirigentes nacionales aún no lo han planteado.

Nuestro objetivo es impedir que postulen al cargo de Rector quienes han sido responsables de la estagnación de la UTE, aunque sabemos que las JJCC no quieren causar molestia alguna a las autoridades ni cambiar el status actual, hasta después que se reelijan, constituyéndose esta actitud en la más grande traición a los intereses del estudiantado.

4.— **Impedir la reelección del actual Rector don Horacio Aravena**, por motivos de sobra conocidos y única forma de garantizar el cambio y la ruptura del esquema de poder imperante en la UTE.

Considerando fundamental el cumplimiento de estos acuerdos que aseguren un cambio real unido a la Nueva Ley Orgánica, hemos ofrecido el método más expedito para su tramitación.

La vía parlamentaria significa dilación hasta lo indefinido, y la desvirtualización, dadas las múltiples indicaciones que allí se hacen a los proyectos.

La vía Ejecutivo, mediante el otorgamiento de facultad extraordinaria específica para su promulgación mediante Decreto, asegura en tiempo record su despacho y garantiza la integridad de la Ley Orgánica dado que se promulgaría en acuerdo con la UTE.

"Hemos requerido públicamente el compromiso de los compañeros del FRAP, para asegurar una mayoría parlamentaria que haga posible el otorgamiento de esta facultad al Ejecutivo y se proceda por este método que el H. C. U. ha estimado más adecuado".

"EN LOS COMPAÑEROS MARXISTAS RECAERA LA RESPONSABILIDAD DE ACELERAR ESTA INICIATIVA O PERMITIR QUE MEZQUINOS INTERESES PARTIDISTAS QUE NOS DIRIGENTES DE PARTIDOS PROPAPLASTEN LA ASPIRACION ESTUDIANTIL NOS AL EJECUTIVO LA RESPONSABILIDAD PARA QUE CONJUNTO CON EL PROMULGUEN UNA LEY ORGANICA".

DEMOCRACIA CRISTIANA UNIVERSITARIA.

FUERZA AEREA DE CHILE

Comandancia en Jefe —— Comando del Material
DEPTO. DE ADQUISICIONES Y FINANZAS

PROPUESTA PUBLICA Nº
POR VESTUARIO y EQUIPO

Se llama a Propuesta Pública por adquisición de Vestuario y Equipo y Confecciones de uniformes para el Personal de la Institución. Bases y demás antecedentes relacionados con esta Propuesta pueden solicitarse en el Departamento de Adquisiciones y Finanzas (Ministerio de Defensa Nacional, 1.er piso, oficina A-54), de lunes a viernes, de 14 a 16 horas. Se hace presente que sólo se entregarán bases y antecedentes a los interesados que presenten documentos que los acrediten como fabricantes o representantes autorizados de tales mas solventes.

La Propuesta será abierta el día 3 de octubre de 1967, a las 10.30 horas, en la oficina del Comandante del Material (Ministerio de Defensa Nacional, primer piso).

EL COMANDANTE DEL MATERIAL

PINTURAS AL TEMPLE

De 1ª

Tarro de 40 kgs. Eº 36.-

Tarro de 10 kgs. Eº 12.-

MARQUEZ E HIJOS LTDA.
FABRICA DE PINTURAS "ROJ

TORO MAZOTTE Nº 260. Fono 971

Por orden de la Dirección de Aprovisionamiento del Estado

GRAN REMATE DE: VEHICULOS MOTORIZADOS DE DIFERENTES MARCAS Y MODELOS, NEUMATICOS USADOS, BATERIAS USADAS, REPUESTOS DE VEHICULOS EN DESUSO Y ESPECIES DIVERSAS, EXCLUIDOS DE LOS SERVICIOS PUBLICOS

MAÑANA MARTES 5 DE SEPTIEMBRE, A LAS 10 HORAS
Matucana Nº 200

— H A Y —

2 AUTOMOVILES LARK, AÑO 1962
2 JEEP WILLYS, AÑO 1960
1 FURGON FORD, AÑO 1952
1 FURGON MERCEDES BENZ, AÑO 1953
1 AMBULANCIA RAFT, AÑO 1961
1 AMBULANCIA FORD, AÑO 1950
1 CAMIONETA FORD, AÑO 1949
1 CAMIONETA INTERNATIONAL, AÑO 1951
1 CAMION CHEVROLET, AÑO 1950
8 JEEP LAND ROVER, AÑO 1962
1 JEEP FIAT CAMPAGNOLA AÑO 1955
1 FURGON FORD, AÑO 1956
1 AMBULANCIA INTERNATIONAL, AÑO 1954
2 AMBULANCIAS FORD, AÑO 1948
1 AMBULANCIA CHEVROLET AÑO 1955
1 CAMIONETA CHEVROLET, AÑO 1960
1 CAMION CHEVROLET, AÑO 1942
1 CAMION FORDSON THAMES AÑO 1951

NEUMATICOS, CAMARAS, RADIADORES, REPUESTOS DE VEHICULOS EN DESUSO, BATERIAS, ARCHIVADORES DE PALANCA EN DESUSO, REJAS DE FIERRO Y ALAMBRE, ASIENTOS PARA CARRY-ALL, ZUNCHOS Y LATON TROZOS, CARROCERIAS DE MADERA PARA CAMION, CAÑERIAS Y BAJADAS, ASIENTOS PLEGABLES DE MADERA, SILLAS METALICAS PARA TRANSPORTAR ENFERMOS, CAMILLAS, ESCRITORIOS, KARDEX DE MADERA, ASIENTOS DE MADERA PARA FURGONES, CAJA DE CAMBIOS AUTO MERCURY, AÑO 1960 Y ESPECIES DIFERENTES.

EXHIBICION HOY LUNES 4 DE SEPTIEMBRE, DE 9 a 12 Y DE 14 a 16 HORAS
ENTREGA DENTRO DE LAS 48 HORAS —— PAGO AL CONTADO
NOTA: COMISION DE MARTILLO E IMPUESTOS, DE CARGO DEL COMPRADOR

EL DIRECTOR

CAJA DE CREDITO POPULAR

REGALOS PARA MATRIMONIOS Y SANTOS
CASA JAPONESITA
MONEDA 1045
PASAJE EDWARDS LOCAL 10-F0
CREDITOS

SU ALMANAQUE COMERCIAL

AUTOMOVILES GARAGES ACCESORIOS

ESPECIALIDAD PARACHOQUES, IMPLOMOTOS, ovetostas, bronceados, cobrizados, pintados. Accesorios, vajillas Rosas 1858.
GC 2—IX—67

EQUIPOS DE INYECCION DIESEL, MERCEDES Benz. Servicio Técnico. Klaus Feifel, Brasil 89.
GC. 28—VIII—67

"ADOLFO SANVILEVICH". COMPRAVENTA, consignaciones. Desde 1945. Arturo Prat 726 — 383454.
GC. 20—IX—67

ENCENDIDO ACCESORIOS TODOS los repuestos Simca, Renault, Fiat, Autolex. Maturana 2.
GC. 28—VIII—67

A LOS VEHICULOS — ¿TIENE PROBLEMAS al soeptar los vidrios curvos o inastillables? Se le cambiarán inmediatamente en la Casa del Vidrio Inastillable, Lira 549.
GC. 20—X—67

EL MEJOR TAPIZ, AL PRECIO MAS bajo. Sarlesteu, Portugal 926.
GC. 6—IX—67

ESPECIALIDAD CROMADOS PARACHOQUES. Se plantea vajilla, Cualquier artefacto, Rosas 1858.
GC-6-IX-67

NEUMATICOS, CAMARAS, BATERIAS, General Insa, en todas las medidas. Sucesión Jorge Castillo Bascur, J. M. de la Barra 451, Teléfono 31396. Estación de Servicio, Maturana N.o 1298, fono 65744.
GC-13-II-68

AVES Y HUEVOS

POLLOS FAENADOS, DIRECTOS DEL productor, huevos, ventas mayor y menor. Teléfono 384049. Lira 685.
GC. 1.o—XI—67

AVES FRESCAS FAENADAS, BROILER, Huevos. Reparto a domicilio a precios más bajos. Teléfonos 94798—94087. Bejares Hnos. Exposición 136.

ART. METALICOS

"ARTICULOS DE BRONCE" ESMALTADO. Regalos finos, decorativos. Fábrica, Alonso Ovalle 713.
GC. 1.o— XI—67

BALATAS

FRENOS BASSI DISTRIBUIDORES, Balatas, Bendix, Smyfbestos, Embragues, Repuestos, Frenos. Alameda 4050. Riquelme 6.
GC. 14—IX—67

CARPAS

FABRICA CARPAS H. GARCIA
San Diego 1379 — Teléfono 50361
Gran Avenida 2559 — Teléfono 59227
Carpas camiones, camionetas, quitasoles, carpas playa — Campaña, reparaciones.

ARTICULOS LONA — FACILIDADES G. C. 9-XII-67

LAUTARO, TELONES PARA TERRAZA, con armazón de cañería. Carpas de Campaña. Natanlel 2001—32573.
GC-15-II-68

CAMISERIAS

CAMISAS SOBRE MEDIDA, REPARACIONES, Cuellos, puños. Arreglitos corbatas. Merced 838.
GC. 19—XI—67

COLCHONERIAS

"EL FERROCARRIL" FABRICA COLCHONES, marquesas cromadas, ropa de cama. Ventas por mayor y menor. Melgar 66, teléfono 90301.
GC-15-I-68

"HIDALGO"
Fábrica de Colchones — Marquesas Cromadas — Ropa de Cama. Ventas por mayor y menor. San Alfonso 11.o 84 — 95183.

DEPORTES

"MISAEL ESCUTI" AL SERVICIO DE los deportistas. Bandera 767. Fono 61718.
GC-15-I-68

CONFECCIONES

"CONFECCIONES INFANTILES".— Fabricamos completo surtido ropa infantil. Olo comerciantes: San Francisco 1138.
GC. 10—XII—67

ENCERADORAS

COMPOSTURAS, TODA CLASE, ENCERadoras, jugueres, lavadoras, motores. Teléfono 69426. Terapacá 1115.
GC. 11-X-67

FCA. DE MUEBLES

OFRECE DORMITORIOS PLATINADOS Luis XVI, con cubierta mármol E° 1.100. Contra-reembolso. Mapocho 2266.

SUPER MUEBLES, MODERNOS, ESTILOS radios, enceradores, refrigeradores, lavadoras. Máquinas de coser. Créditos. Serrano 415 y Arturo Prat 414. Teléfono 382376.
GC. 6-XI-67

NEUMATICOS

NEUMATICOS, CAMARAS, BATERIAS. Recauchaje General Insa. Concesionarios, Suc. Jorge Castillo Bascur, Sale de ventas, José Miguel de la Barra 451, fono 31396. Estación de Servicio, Maturana N.o 1298, fono 65744.
GC-13-II-68

NEUMATICOS ECONOMIA, GARANtía, Neumáticos, Llantas. Todos tipos. Avenida España 72.
GC-13-II-68

MAQUINAS DE ESCRIBIR

COMPRAVENTA, REPARACIONES, REpuestos. Máquinas coser, escribir. San Pablo 1676 — 86659.
GC.-27-II-68

HUGO PALMERO C., MAQUINAS DE escribir, sumar. Reparaciones, compraventa. San Martín 91, teléfono 66969.
GC-25-II-68

ETERES, REPARACIONES, MAQUINAS escribir, sumar, calcular, compraventa. Teléfono 711346. San Diego 119. Local 129.
GC. 11-X-67

GUITARRAS

"VIVECOR" — FABRICAMOS GUITARras finas. Créditos. Reparaciones. Arturo Prat 910 — 392937.
GC. 10-XII-67

ANTIGUA CASA SANTIBAÑEZ, GUItarras, Tiziones, Arpas. Reparaciones. San Francisco 398. Teléfono 392330.
GC. 28-VIII-67

INSIGNIAS

MILLED, INSIGNIAS, LLAVEROS, PROpaganda, placas automóviles. Fábrica. Chacabuco 69, teléfono 94885.
GC. 25—X—67

SALONES DE BELLEZA

ESCUELA DEL EXITO, MARINA.— Academia de Peluquería. Ofrece cursos completos por 90 días, de damas y caballeros. Matrícula abierta todo el año incluso domingos y festivos. Bascuñán 273 y 117.
GC. 11—IX—67

RELOJERIAS Y JOYERIAS

¡ECONOMICE! JUEGOS ANILLOS Y sueltos, todas medidas y marcas. Repuestos americanos, europeos. Encendido. Casa Agüero, Alameda 2099. Teléfono 89905. Diez de Julio 1028.
GC. 17—IX—67

ECONOMICE DINERO, SOMOS FAbricantes. Gargantillas, Joyas, Relojes, composturas. Mac-Iver 731.

LANAS

LA FAMA — SAN DIEGO 1220. COmerciantes. Mejores telidos. Bajos precios.
GC. 3-XII-67

"EL ROSAL", SAN DIEGO 1138. SURTIdo completo en lanas. Depósito Edilio.
GC. 15—IX—67

COCINAS

COCINAS, TRANSFORMACIONES COcinas gas licuado. Arturo Prat 1085. San Pablo 1444.
GC-11-XII-67

GRAPAS DE 3/8" A 1 1/2", TAMbién medidas especiales a pedido. Ventas en Fábrica, Ibáñez 411 esq. Pinto. Fono 372963. Castilla 6003, Santiago.
GC-3-X-67

FCAS. VARIAS

MANCINI
San Pablo 1538 — 69872
Moldes para Pastelería en general
GC. 15-X-67

TEXTIL LIBERTAD, ANTIGUA FABRIca ropa interior. Ventas por kilos. Rosas 1347.

FUNERARIAS

FUNERALES VICTOR FRANKLIN 570. 52137. Seriedad, rapidez, economía. Abierto día y noche.
GP. 9—XI—67

FUENTES DE SODA

CAFE EL COLEGA. LA CASA DEL taxista. Avenida Matta 320.
6-IX-67

PIGMENTOS

ALEMANES GARANTIDOS
Para artistas decoradores en tela. Arturo Prat 754.

PINTURAS AL OLEO

SUTTER Y VARAS. PINTURAS OLEOS, Acuarelas. Reproducciones. Marcos. Providencia 2309.
GC. 29—X—67

JUAN SUTTER. PINTURAS. OLEOS. Acuarelas. Reproducciones. Moneda 783. Fono 39341.
GC. 29—X—67

MECANICA

TRABAJOS TORNO, EMBOBINADOS motores. Reparación bombas agua. Fabricación ejes universales. Portugal 1059.
GC. 10—IX—67

TRANSPORTES

ARICA — SANTIAGO — CONCEPCION, transporte: José Quintero A. Santiago, Cumming 856. Teléfonos 88354—62533. Antofagasta, Baquedano 801 teléfono 21621.
GC. 9—XI—67

"LA RAPIDA".— MUDANZAS DENtro, fuera Santiago. Especialidad mobiliario fino cajas fondos. Avenida Matta 265 — 34664.

"AMUNATEGUI". — AMUNATEGUI 844 — 63755. Toda clase de carga. Mudanzas. Fletes. Locales. Santiago, Arica, Puerto Montt.
GC. 10—IX—67

LAVADORAS

SERVICIO TECNICO HOOVER REpuestos legítimos. Precios de fábrica. Pedro de Valdivia 3398.
GC-2-III-68

RADIO Y TV.

FABRICA MUEBLES TELEVISION, RAdioelectrolas, Stereo, Frecuencia Modulada. Rogelio Ugarte 1702 - Fono 567398.
GC. 10-XII-67

RADIO Y TV

IMAGENES, LAMPARAS, MARCOS, mesas, arriendo. Ernesto Pascual. Campaña 1431 — 66743.
GC. 7-X-67

SOCHITEL. SERVICIO COMPLETO TEleviión. Seriedad. Rapidez. Repuestos. Importación propia. Lira 112, teléfono 386344 y Santa Rosa 27 — 391948.
GC. 3-XII-67

AMERICA LIMITADA — ANTENAS para televisión, F. M., automóviles, repuestos. San Diego 624. Teléfono 85101.
GC. 22-IX-67

RESORTES

ESPIRALES RESORTES CUALQUIER AUtomóvil. Industrias en general. Riquelme 2. Teléfono 63908.
GC-2-III-68

REFRIGERACION

ORMAC, FABRICAMOS, REPARAMOS refrigeradores comerciales. San Francisco 50. Teléfono 383119.

RESTAURANTES

CASINO UNION COMERCIAL. ALONso Ovalle 755, fono 38275. Ambiente agradable. Reservados. Comedores para banquetes.
19—XI—9

ROMANAS Y BALANZAS

REPARACIONES USO AGRICOLA, INdustrial, Comercial. San Alfonso 236. Teléfono 94352.
GP. 11—IX—67

MENAJE

"HIDALGO"
Cristalería, Loza, Enlozado — Artículos de Regalos. Cocinas. San Alfonso 42.

MUEBLERIAS

MUEBLES CROMADOS, PELUQUERIAS, salones belleza, Bares restaurantes, industrias Sicro. Matta 16.
6—IX—67

E° 580 ESCOJA SU LIVING NUEVO, tapizado en felpa. Catedral 1417.
GC. 27-XII-67

FABRICA MUEBLES "LEON MINGNO" ofrece, por intermedio créditos controladas bancarios, muebles, comedores, dormitorios, livings, etc. Precios de mayoristas. Carmen N.o 25.

LIVINGS, COMEDORES, ENCHAPADOS funcionales. Muebles sueltos. Precios especiales mayoristas. Por ser fábricantes vendemos mitad de precio. San Pablo 1455.
11—VIII—67

MUEBLES LIVINGS, COMEDORES, DORmitorios, estantecamas, sofácamas. Amplias facilidades. Catedral 1565.
GC. 28—VIII—67

SANITARIOS

ARTURO PRAT 1491. SALAS DE BAño blanco, Color. Surtido completo muebles cocina, Lavaplatos, califont, cocinas gas licuado.

SOMBREROS

CLINICA SOMBREROS. HECHURAS, Composturas, Fieltros, Pilas, Vaqueros. Mac Iver 579 — 35106.
GC.-27-II-68

LAS NOVEDADES, SAN FRANCISCO 425 — 382651. Tenidos, cortinajes. Lutos, limpiados.
GC. 14—X—67

LETREROS

PIZARRO, LETREROS EN SERIE, AFIches, lienzos, [illegible] Irarrázaval 263, — 44676.
GC-15-I-68

Eº 298
LIVINGS MODERNOS
Materiales de 1a. con Póliza de Garantía por diez años. Comprelo
LA FABRICA
SAN IGNACIO 41
FONO 88161
CON LA GENTIL ATENCION DE DAVID TEDIAS

Compañía Industrias Chilenas "CIC"
S. A. NECESITA
"MAESTROS MUEBLISTAS"
TAPICEROS, CALADORES, TORNEROS, ENCHAPADORES, ARMADORES Y BARNIZADORES.
JORNALES: Sobre Eº 25 diarios.
Inútil presentarse sin antecedentes y documentos vigentes.
AV. 5 DE ABRIL 960 (MAIPU)
De lunes a viernes, de 7,30 a 16 horas, y sábado, de 7.30 a 11 horas.
HABILIDAD Y EXPERIENCIA SON PAGADAS DEBIDAMENTE.

Eº 845
bandera 627

LA NACION Empresa Periodística LA NACION • Fundada el 14 de Enero de 1917 • Agustinas 1269-Tel. 62222 - Cas. 81-D
Presidente del Consejo: JORGE CASH M. • Director: CLAUDIO ORREGO V.
REPRESENTANTE LEGAL: EDUARDO LABBE J. • TODOS DOMICILIADOS EN: AGUSTINAS 1269

Interrogantes en Torno a un Acuerdo Judicial

El reciente acuerdo de la Corte de Apelaciones, en relación a la querella deducida por el Supremo Gobierno en contra de los dirigentes del Partido Nacional, debe ser profundamente meditado, tanto por el Gobierno como por la opinión pública. Es difícilmente concebible que, conociendo las reiteradas declaraciones del Partido Nacional en torno a la vida política e institucional del país, se pueda concluir que no aparece establecida la existencia de hechos que presenten propiamente los caracteres de los delitos específicos que han sido materia del requerimiento, a saber: ofensa grave de hecho al sentimiento patrio; propagación por escrito, por el interior y el exterior, de noticias de informaciones tendenciosas y falsas destinadas a perturbar el orden constitucional y la seguridad del país; difamación e injuria en contra de Su Excelencia el Presidente de la República y del señor Ministro de Relaciones Exteriores, e incitación a la subversión del orden público...."

Al respecto es necesario dejar constancia de que en los procesos políticos, los hechos no son fruto de azares que los van diseminando por el camino de la historia. La vida política es un proceso dinámico, en el cual los hechos van respondiendo a antecedentes previos, los cuales motivan o condicionan las actitudes de las personas. La historia muestra que todos los grandes hechos políticos, véase el proceso de la independencia americana, la revolución francesa, la revolución bolchevique, o las grandes conflagraciones mundiales, se van gestando a partir de un clima determinado. La destrucción del régimen constituido es la última instancia, el último acto de un proceso que comienza debilitando las bases políticas del régimen y desacreditando sus virtudes ante los ciudadanos.

Mientras dicha crítica se mantenga al nivel de las opiniones y las ideologías, no se presenta el problema de una presunta crisis institucional. Cuando dicha crítica va destinada a movilizar a determinados sectores sociales, con el deliberado propósito de que entren en acción, el sentido de la actitud cambia diametralmente. Es eso lo que ha ocurrido, en el caso del equipo directivo del Partido Nacional.

Desde hace largo tiempo ya, han venido sembrando la especie de que Chile se halla en un proceso de desgobierno y anarquía que hace imposible la convivencia democrática. Esto ha culminado en días recientes con la declaración del Consejo Plenario Nacional del PN, en la que se afirma que el Gobierno del Presidente Frei "es víctima en lo interno de la crisis de autoridad más aguda de este siglo en nuestro país, y enfrenta e inicia un período de desorden de tal magnitud, que pasará a la historia como aquel de la Tercera Anarquía, puesta en parangón con la que conjuró Portales en 1830, y aquella otra que desembocó, luego de una sucesión de asonadas, en el primer gobierno del General Ibáñez en 1927". "Como en las anarquías anteriores, tal estado de cosas sólo puede ser detenido por un régimen de autoridad encauzado por un gobierno fuerte, impersonal y nacionalista".

Del simple enunciado de esa declaración se puede desprender claramente que se trata de mostrar al país que el presente Gobierno no tiene otra salida que la de ser reemplazado por un "gobierno fuerte, impersonal y nacionalista", virtudes que, obviamente, se le niegan al actual. Si a esto se agrega la permanente asociación de situaciones con la de gobiernos legalmente constituidos que fueron superados por golpes de fuerza, la intención queda claramente de manifiesto.

A esto debe agregarse, además, las declaraciones del diario O Jornal de Brasil, que manifiestan que "según informaciones internas" de Chile, el Gobierno del Presidente Frei se acerca a un fin similar al de Presidente Goulart, de ese país. Como no se puede desprender, la imagen que se pretende crear es exactamente la misma de la declaración del Partido Nacional, en el sentido de que al "caos actual" sólo cabe como respuesta un gobierno de fuerza, representado por las Fuerzas Armadas, en el caso del Brasil.

No se puede dejar de considerar, dentro de este contexto, el hecho de que la primera actividad del Senador Pedro Ibáñez, como presidente provisional del PN, haya sido citar a los corresponsales de la prensa extranjera, para difundir, por todo el mundo, de que Chile, su patria, era un país donde no se respetaban las libertades públicas, y donde se practicaba la persecución política, todo ello con el evidente propósito de desprestigiarnos en el exterior.

En la misma línea van las afirmaciones que en un artículo con su firma hace el señor Jorge Prat, en la revista del Movimiento de Izquierda Nacionalista, el cual termina con un virtual llamado a la rebelión de los altos mandos militares en contra del poder constituido de la República. Todo esto culmina con la declaración del PN, del treinta de agosto, en que, además de ofender gravemente al Presidente de la República, se llega al límite inaudito de afirmar la indefensión de nuestras Fuerzas Armadas, cuyo patriotismo y eficiencia se presentan condicionados a un problema de remuneraciones, en un momento delicado para nuestra soberanía.

Los altos Tribunales de Justicia no pueden dejar de considerar el hecho de que ha habido unanimidad entre todos los partidos políticos de la República, y entre las fuerzas vivas del país, para atestiguar, públicamente, que realmente existía el deliberado propósito de crear un clima propicio a la sedición por parte de los personeros políticos de la Derecha. La discrepancia con los conceptos principales de la última declaración del PN, demostrada por todos los órganos de expresión, incluso los más afines a dicho partido, no es un hecho que pueda ser descartado en forma liviana. No deja de ser significativo que hasta personeros de dicho partido, del prestigio del Senador Fernando Alessandri, hayan declinado comentar el contenido de dicho documento.

En una situación de esta naturaleza, no pueden esperar los tribunales que el Gobierno presente pruebas concretas de la sedición, porque ello sólo sería posible en el momento en que se produjera un atentado real en contra de los poderes legalmente constituidos. En consecuencia, no pueden abstraerse de analizar los antecedentes concretos que motivan la querella, bajo la acusación de incitar a la sedición. La defensa de las instituciones nacionales es la obligación solidaria de todos los poderes públicos, y es deber de cada uno de ellos, el analizar e investigar, con la máxima detención, todos los antecedentes que puedan mover a sospecha de que alguien prepara un clima de sedición.

En lo que respecta a los demás delitos que el Gobierno imputa, en su querella, al Partido Nacional, ellos se desprenden de la simple lectura de la declaración analizada. No hay cargo más grave que se pueda hacer a un gobernante constitucional que el de haber abandonado las funciones y los deberes que juró defender. En consecuencia, no puede menos que considerarse como gravemente injuriosa la apreciación que se hace sobre la defensa de nuestra soberanía y la incapacidad supuesta a nuestras Fuerzas Armadas, por motivos denigrantes, para defender el interés de Chile. Si a esto se agrega que se pretendió crear un clima de descontento en contra del Gobierno en un momento delicado para nuestra patria, se puede concluir que dicha declaración atenta contra el sentimiento patrio en forma clara, manifiesta y deliberada.

Los altos Tribunales de Justicia no pueden desconocer la gravedad que significa descalificar los méritos de una acusación de esta naturaleza, puesto que ello implica dejar a todo gobierno indefenso ante cualquier intento de subversión, ya que sólo podría acusar a los sediciosos una vez que la sedición se haya producido.

El juicio público ha sido unánime para calificar la situación. Los términos de la declaración del Partido Nacional fueron sin precedentes, y es obvio que ellos no corresponden a la vieja tradición democrática de los partidos Liberal y Conservador. Al respecto, no hay un sólo testimonio válido en la República que no lo haya reconocido así. ¿Qué más se espera para considerar que se incita a la sedición?

Estas son las interrogantes que deben plantearse la opinión pública y el Supremo Gobierno.

La Ley de Presupuestos para 1968

Es interesante examinar algunas características del proyecto de ley de presupuestos de entradas y gastos de la nación para el año 1968, que el Ejecutivo acaba de enviar al Congreso dentro del plazo constitucional respectivo.

El total de gastos en la anualidad ascenderá a 7.947 millones de escudos, que se financian con 7.557 millones provenientes de impuestos, es decir, el 95% del total de ingresos, y 390 millones de empréstitos y otros créditos internos o exteriores.

Aunque en comentarios precedentes ya nos hemos referido a este hecho, no está de más que insistamos en lo adecuado y ventajoso que es para el país que sus gastos ordinarios y de capital queden cubiertos con la masa impositiva que recauda el Fisco. Esto significa que es el grupo social que disfruta de ese presupuesto el que lo financia, y no, como tenían costumbre de hacerlo otras administraciones, cargarlo a generaciones futuras, lo que indudablemente era muy cómodo, aunque denotaba absoluta irresponsabilidad.

Cabe señalar, asimismo, que el Ministro Molina advirtió en su alocución radial que dentro de las cifras anteriores no se contemplaba elevación alguna de las actuales tasas tributarias; pero que si se quería agregar algún nuevo gasto fiscal, sería indispensable recurrir a nuevos o mayores gravámenes. Quedan así advertidos los parlamentarios y los peticionarios sobre las consecuencias que podrían tener sus iniciativas o demandas al margen de lo contemplado en el Presupuesto.

Es interesante, al detenerse a considerar los totales de egresos, que la cifra más alta del gasto del presupuesto corriente corresponde al Ministerio de Educación y que el tercer lugar en esta materia lo ocupa el Ministerio de Salud Pública. Es decir, dos servicios fundamentalmente dedicados a la atención de requerimientos y necesidades de las clases menos favorecidas por la fortuna, ya que las otras, por lo común, se educan en colegios pagados —no dependientes enteramente del presupuesto nacional— o se atienden en sus enfermedades por los servicios privados existentes.

Queda así de relieve la preocupación gubernativa de todos los instantes y en todos los órdenes de la actividad nacional, por los sectores que hasta ayer permanecían y vegetaban en el total olvido de parte de los poderes públicos.

El Ministerio de Obras Públicas, con una asignación de 673 millones de escudos, ocupa el primer lugar entre los organismos fiscales por el monto de la inversión en gastos de capitalización. Esto permite continuar el ritmo de ejecución de sus labores y, tal vez, incrementarlo con apreciable número de obras nuevas, ya que en 1968 disminuirá el número de las iniciadas con anterioridad y que debieron terminarse con fondos proporcionados por los presupuestos fiscales de 1965, 66 y 67.

El segundo lugar, por el monto de la inversión de capital, corresponde al Ministerio de Economía, a través del cual se transfieren los fondos públicos que complementan el presupuesto de la Corporación de Fomento, con el cual este organismo desarrolla amplios planes de expansión productiva, que aseguran un futuro mejor para nuestra economía, y proporciona empleos en abundancia y bien remunerados a nuestra población trabajadora de todos los niveles.

El Ministerio de la Vivienda, con sus 334 millones para invertir en 1968, toma el tercer lugar entre las Secretarías de Estado, lo que, sin duda, dará margen para que —junto con los fondos provenientes de otras fuentes— se continúe en la tarea de levantar mayor número de habitaciones especialmente destinadas a dotar de casas satisfactorias a las capas más pobres de la población, que son las más sufridas y más expuestas a ser víctimas de temporales, desbordes y otros accidentes climáticos o sísmicos, y a las que, por lo tanto, debe darse prioridad en la protección que pueda dispensar la colectividad.

Podrían seguir enumerándose muy numerosas otras estipulaciones de verdadero interés contenidas en este proyecto, el cuarto que sobre la materia presenta la actual Administración y que incluye previsiones y preceptos que perfeccionan notoriamente esta ley fundamental de la República, cuyo correcto manejo y prudente inversión representan una de las mejores palancas para promover el desarrollo y poner freno al proceso inflacionario.

Arf

La Semana Económica

Realizando una febril carrera contra el tiempo, los Cancilleres de las once naciones de ALALC y sus asesores, reunidos en Asunción, se han abocado durante la semana a hacer realidad los acuerdos que en abril del presente año formularan los Presidentes americanos en Punta del Este.

Aun cuando los planteamientos de algunos representantes provocaron largas discusiones, amenazando también con desvirtuar el espíritu de la reunión, los acuerdos adoptados señalan que la ALALC y la futura creación del Mercado Común Latinoamericano se encuentran encaminados con justicia y equidad hacia el interés común.

En una de las primeras etapas de la reunión y gracias al decidido apoyo del Canciller mexicano —unido a los países interesados— quedaron definitivamente aprobados los acuerdos subregionales que Chile, Ecuador, Colombia, Venezuela y Perú suscribieron, a fin de superar, hasta donde fuera posible, sus actuales desniveles frente a los países mejor desarrollados de la ALALC y adecuarse así a sus exigencias.

A pesar de que este punto provocó en un comienzo cierta reticencia de parte de Argentina y Brasil, la idea de promover un desarrollo armónico en los países que suscribieron la integración latinoamericana fue posteriormente ratificada por la totalidad de los Cancilleres, quienes, con el objeto de dar un tratamiento adecuado a los diferentes países, estuvieron de acuerdo en definir como países mejor desarrollados a Argentina, Brasil y México; de mercado insuficiente, a Chile, Perú, Colombia y Venezuela, y de menor desarrollo relativo, a Ecuador, Paraguay, Bolivia y Uruguay.

En congruencia con esa clasificación, el jueves recién pasado se aprobó un proyecto que dispone que a partir de enero de 1968 los países se otorgarán recíprocamente un margen de preferencia para la importación de todos los productos, mediante la reducción porcentual de los gravámenes. Así, corresponderá a Argentina, Brasil y México —los tres gigantes de la ALALC— disminuir en un 20 por ciento sus tarifas aduaneras. En tanto que los países de mercado insuficiente lo harán en un 12 por ciento, y, los de menor desarrollo, en un 8 por ciento.

Por otra parte, acentuando aún más el trato preferencial de los mejor desarrollados hacia los más débiles, se acordó también que a partir de 1975 se otorgaría la desgravación total de las tarifas aduaneras para los productos provenientes de los países clasificados en el tercer grupo.

Ello demuestra una vez más que el espíritu de la integración, lejos de constituir un principio partidista, pretende realmente formar un frente común y que en el seno de la ALALC, por encima de los intereses económicos nacionales, prima el Bien Común.

La última etapa de la reunión de Asunción será la coordinación de la ALALC con el Mercado Común Centroamericano, para lo cual los representantes de ambas organizaciones se encuentran ya reunidos.

—:o:—

A mediados de la semana pasada fue enviado al Congreso Nacional el proyecto de Presupuesto Fiscal para 1968, que calcula para ese período un total de gastos de 7 mil 947 millones de escudos. En esa oportunidad y a fin de rebatir ciertas afirmaciones que señalaban un ostensible retroceso de la producción y economía nacional, el Ministro de Hacienda, Sergio Molina, se dirigió por cadena radial a la opinión pública, en una documentada y profunda exposición de la situación económica y financiera del año fiscal en curso y las perspectivas para el próximo.

Señaló el Ministro que del presupuesto de 7.033 millones para el año en curso sólo se gastaron 7.023, a pesar de que fue necesario incurrir en nuevos gastos de 140 millones para suplementar Obras Públicas y evitar el desempleo.

Agregó, también, que el valor de la producción, sin contemplar los efectos accidentales del cobre, aumentará entre 1964 y fines de 1967 en 16,5 por ciento, es decir, a una tasa anual promedio de 5,2 por ciento, aumento que contrasta con el 3,6 señalado para los diez años anteriores a 1964. Esto tiene aún mayor importancia si se considera que en 1964 se destinaba a la inversión el 16,6 por ciento de la producción, mientras que en 1967 este porcentaje subió a 18 por ciento.

Se refirió también en esa oportunidad el Ministro, a que los sectores de empleados y obreros han sido los más beneficiados por la política del actual Gobierno.

"En 1964 las rentas del trabajo correspondían a un 47 por ciento de la Renta Nacional total; en 1967 éstas excederán el 52 por ciento".

Por último, y luego de analizar la situación actual de la Agricultura y Construcción, que a su juicio son los dos flancos débiles de la economía que requieren una mayor preocupación estatal, expresó que los programas de fomento industrial, siderúrgico, petroquímico, de la celulosa, automotriz, y minero, en los cuales se habrán invertido para 1970 más de 270 millones de dólares, serían la base para la expansión económica del país. Así manifestó: "La ampliación de la base económica a través de estas industrias dinámicas hará posible el crecimiento acelerado de la industria tradicional nacional y echará las bases para la producción en mayor escala en el país, de bienes de capital, creando así múltiples ocupaciones de trabajo técnico y bien remunerado. Pocas veces se ha presentado al país una oportunidad igual para dar un espectacular avance que lo saque en forma definitiva de su estado de subdesarrollo".

—:o:—

La actividad bursátil mostró en esta semana precios un tanto irregulares, con excepción de los dos últimos días en que se produjeron bajas de cierta consideración, lo que llevó al Indice Bursátil a 19,2 puntos más bajo que la mostrada el viernes 26.

—:o:—

La cotización del cobre en el Mercado de Londres mostró una relativa baja con respecto a la semana pasada.

Al cierre de las operaciones semanales la libra de metal se cotizó a 46,31 centavos, lo que significa una disminución de más de ½ centavo en relación al viernes anterior. El promedio semanal alcanzó a 46,59 y al cierre la plaza mostraba tendencia a mantenerse.

C. B.

Carta Cultural a Don Alejo Videla

(del diario "El Siglo")

Mi estimado don Alejo:

Estos temas de la cultura son abstrusos, pero de vez en cuando es conveniente referirse a ellos, para debatir el manoseado problema de la libertad. Personalmente considero que la libertad de que goza un escritor o un artista para llevar adelante su obra da la medida del grado de libertad efectiva de que dispone una comunidad. Imagínese: si en una zona tan impráctica y tan alejada de los resortes de poder y de la gravitación económica como lo es la literatura y el arte, un hombre no encuentra paz para decir y hacer lo que honestamente piensa y siente, imagínese, digo, cuál no será el grado de sujeción de esa comunidad en los aspectos que inciden directamente en los mecanismos políticos y la estructura de poder. Por aquí se nos cuela también el distinto sentido con que se usa la palabra democracia. Para usted democracia consiste en que todos piensen como piensa usted, porque usted es demócrata por autodefinición y tiene la clave de la historia en su poder. Para mí democracia, en este aspecto, es que cada uno piense como piensa él mismo porque yo soy simplemente uno entre otros.

Aclaradas estas premisas, voy al asunto que quiero comentarle: Usted conoce, sin duda, los nombres de Alexei Sinyavsky y Yuli Daniel. Uno escribió algunos cuentos humorísticos y melancólicos sobre la suerte de los judíos en la Unión Soviética. El otro, un ensayo crítico sobre el realismo socialista poniendo en juicio su vigencia como orientación estética. La cosecha de estos esfuerzos fueron sentencias de siete y cinco años de prisión con trabajos forzados en la dulce Siberia, por supuesto que calurosamente estimuladas por el coro de escritores burócratas al servicio del régimen, a quienes, de acuerdo con sus expresiones habituales en nuestros diálogos, habría que llamar "mercenarios" y "palaciegos".

Pero ahora quiero poner otros nombres en su fichero. Noticias desde Moscú, que no me constan pero circulan, informan que han sido procesados otros tres escritores —Vadim Delone, Vladimir Bukovsky y Yevgeny Kushov—, acusados de editar una revista literaria clandestina, es decir, sin el Nihil Obstat del Politburó. La revista lleva un nombre significativo, Phoenix, el ave inmortal devorada por su propio fuego, que se consume en cenizas, pero que de ellas renace para volver a arder. Me permito suponer que estos pájaros cautivos se refieren a la libertad de pensamiento, avasallada por gentes como usted. Pero también quiero agregarle los nombres de Yuri Galonskov, Alexei Bobogvolski y Alexander Ginzburg, que a la fecha esperan ser enjuiciados próximamente. Los seis escritores fueron detenidos a principios de año durante unas manifestaciones de protesta por el encarcelamiento de Daniel y Sinyavsky. Consignado sea en su honor.

El tema es demasiado triste como para levantar la voz. Parece increíble que todavía —todavía, mi estimado don Alejo— haya gente que sea enviada a la cárcel por ejercer las facultades más nobles del ser humano como son el poder de creación y la inteligencia crítica.

Creo saber cuáles son sus posiciones al respecto: a usted le parece bien que el creador haga lo suyo conforme a directivas emanadas de quienes carecen del poder de crear. A usted le parece bien que la inteligencia crítica, en circunstancias políticas dadas, restrinja su radio de acción y no se proyecte sobre las estructuras de poder.

Le escribo esta carta porque a mí ninguna de esas dos cosas me parece bien y, todavía más, el silencio cobarde y comprometido que se suele guardar ante avasallamientos de esa índole me resulta positivamente despreciable.

Esta distinta posición nuestra toca una divergencia fundamental que abre un abismo de profundidad insondable.

Desde esta orilla del abismo lo saludo cordialmente,

Gregorio Pimentel

A Tres Años de la Elección Presidencial

Hoy se cumple el tercer aniversario de esa gran gesta cívica que fue la elección presidencial de 1964. En tal ocasión, una fuerza política nueva, la Democracia Cristiana, resultó favorecida con la confianza del electorado a fin de que llevara a cabo el programa que ofrecía.

A tres años de tal ocasión, conviene hacer algunas consideraciones acerca de ella y los pasos siguientes que obraron en consecuencia. Ello, porque el país eligió un destino y porque el actual panorama político se relaciona, fundamentalmente, con tal compromiso.

Sin duda, lo más trascendente de la elección presidencial de 1964 fue el sentido que tuvo. Luego de muchos años de gobierno de derecha, en que los males señalados por la Democracia Cristiana en 1958 se habían acrecentado, se presentaron al país tres opciones: el llamado Frente Democrático, que agrupaba las corrientes de derecha; el Frente de Acción Popular, que propugnaba la revolución marxista, y el Movimiento Nacional y Popular de la Democracia Cristiana, que ofrecía una revolución humanista pero con gran firmeza.

Contingencias del proceso electoral dejaron sin posibilidades a las fuerzas de derecha. En consecuencia, la atención ciudadana se volcó en las dos opciones revolucionarias. El final fue un acto histórico sin parangón. Por primera vez, un pueblo aprobó democráticamente la revolución y quiso que ella se realizara en los marcos de la libertad.

Lo que ha seguido ha sido una cadena de grandes logros de un pueblo y su gobierno unidos para derrotar su postración, y una cadena no menos impresionante de gestos contrarios por parte de una oposición que no se resigna.

Los primeros actos del gobierno que ascendía estuvieron destinados a enfrentar el complejo y agobiador legado de males del país; sin embargo, lo factible se inició pronto y con sin igual energía. Nuestro horizonte exterior se abrió a todo el mundo, incluso al socialista; se echaron las bases de una planificación económica que racionalizara nuestros esfuerzos; se otorgaron reajustes del ciento por ciento del alza del costo de la vida; el gobierno propició la organización popular a través de su Consejería de Promoción; utilizando la limitante ley anterior sobre reforma agraria, se empezó a abrir un nuevo horizonte de justicia social y promisorias metas económicas para el campesinado; el gobierno y la juventud atacaron las deficiencias educacionales a través de un vasto plan de construcciones escolares y de formación acelerada de maestros.

La respuesta popular ante tales iniciativas no se hizo esperar y en las elecciones parlamentarias, y otras de tipo complementario, dio su apoyo masivo eligiendo una impresionante cantidad de diputados y senadores de la Democracia Cristiana. Todo hacía esperar que el resto del programa gubernamental se cumpliría sin zozobras. No ha sido del todo así.

La derecha política y económica, que a fines de la campaña presidencial se plegó al carro de la victoria, esperando quizás con ello morigerar el ritmo de cambios, al ver defraudados sus propósitos inició y persiste en una actitud obstruccionista que muchas veces raya en lo delictual. Gastada en sus ropajes, tuvo que fundirse en un nuevo partido de viejas intenciones que bautizó como Partido Nacional.

El radicalismo, abandonado por la derecha en la contienda presidencial, se ha sumergido en una oposición cerrada lindante en lo temperamental, lo que ha querido justificar luego con un viraje de sus bases programáticas. Para ello, se ha valido de sus funcionarios colocados en la administración por los gobiernos que formaron, y cuyas actitudes en mucho se confunden con el obstruccionismo y el sabotaje.

Los partidos del Frente de Acción Popular, que deben cargar con el fardo candente de la Revolución Cubana, que los divide y contradice, no se han resignado a su derrota y, permanentemente, han tratado de desvirtuar las iniciativas gubernamentales, usando de la demagogia, la apropiación, la calumnia y la agitación. Tratando permanentemente de imponer los puntos de vista que la ciudadanía había rechazado en las urnas, han desatado numerosos conflictos políticos disfrazados de movimientos gremiales, lo cual no sólo ha desvirtuado el panel de las masas, sino que, además, ha confundido a movimientos de legítima reivindicación. Todo ello para torcer la marcha del proceso y luego rasgar vestiduras porque algunas metas no se cumplen al ritmo deseado, precisamente por la obstrucción de que son objeto.

El país debe recordar que los Convenios del Cobre fueron demorados excesivamente, con lo que el país retrasó numerosos beneficios que le eran urgentes para el cabal cumplimiento del programa ofrecido y sancionado. A la obstrucción y confusión sembradas irresponsablemente, se han unido, además, numerosas catástrofes naturales que han obligado a variar ciertas prioridades, cosa que es necesario tener en cuenta. Pero el país no puede olvidar los numerosos éxitos que se han logrado. Están allí los numerosos asentamientos campesinos, el aumento de la producción industrial, del Producto Nacional Bruto, la disminución del analfabetismo y de la mortalidad infantil, el desarrollo extraordinario en materia de Educación y la redistribución de los créditos y de los ingresos, etc.

La marcha del país a tres años de la elección del Presidente Frei, da para un análisis mucho más extenso. Cabe sí insistir en las palabras del Ejecutivo, que ha reiterado su decisión de llevar a cabo su compromiso con el pueblo. Es ocasión, además, de reflexionar en torno a los frentes políticos de la actualidad. La derecha, que hace profesión de fe democrática, está minando con sus actitudes, precisamente, el porvenir democrático del país. El Partido Radical deja de lado su esencia por afanes contingentes. Los partidos del FRAP, partidarios declarados de los cambios, minan a su vez el porvenir de las construcciones revolucionarias en el país. Cabe, pues, preguntarse si los partidos políticos de oposición insistirán en su postura actual, o revisarán sus líneas a la luz de los propósitos que declaran propugnar.

Al cumplirse tres años desde que el pueblo eligiera sus actuales gobernantes, debe reflexionarse y recordar lo hecho, y prepararse para el camino que queda por recorrer. El pueblo conoce a sus elegidos y confía que aquellos que rechazó sepan aún tardíamente, acatar su mandato soberano. El pueblo sabe, además, que el gobierno y su partido no faltarán a la palabra empeñada, y que pondrán todos sus esfuerzo para cumplirla aun por sobre las circunstancias.

G. A. D.

IMPULSAN DESARROLLO ECONOMICO MEDIANTE CONSTRUCCION CAMINERA

Sobre la terminación del lan de caminos transversales, on financiamiento del Banco Mundial y el otorgamiento de nuevos créditos para la adquición de maquinarias y equipos viales, además de la construcción de caminos de infraestructura para el desarrollo inero, industrial y agrícola ue está impulsando el Supremo Gobierno, trató el Ministro de Obras Públicas, Edmundo Pérez Zujovic, con el Jefe de la División América Latina de la mencionada institución bancaria, Peter Reitter.

En la reunión se encontraban, además, presentes el Director General de Obras Públicas, Alfonso Díaz Ossa, y el Director de Vialidad, Luis Erazo.

En esta reunión, se trató el ermino, al 31 de diciembre del resente año, del plan "Bird CH", en el que se contempla la construcción, mejoramiento y pavimentación de alrededor de cien caminos en la zona comprendida entre Ñuble y Chiloé.

El Director de Vialidad informó que Reitter vino a nuestro país a ver el estado de las obras realizadas, con cargo a dicho crédito, que alcanzó a un valor de 19 millones de dólares y que será cubierto en 40 años, con cuotas semestrales que empezarán a ser servidas en 1971. Agregó que de dicho programa están terminados 50 caminos que permiten la conexión de centros productores con la ruta panamericana, y que otros 50 se encuentran en desarrollo y proseguirán con cargo a fondos fiscales.

OTRO PRESTAMO

En la reunión se trató, además, sobre la materialización de un nuevo préstamo por 10 millones de dólares, que otorgará el Banco para la adquisición de equipos y maquinarias de vialidad para la conservación de caminos.

El crédito está favorablemente informado y sólo falta que sea sancionado por el Consejo del Banco Internacional de Reconstrucción y Desarrollo, que es más conocido como Banco Mundial. Se señaló, además, que se trata de una ampliación del préstamo por 6 millones de dólares que ha permitido la renovación de gran parte de los equipos de la Dirección de Vialidad.

Erazo agregó que, modernizando los elementos de trabajo, se podrá mantener en mejores condiciones las rutas viales de Chile, que en total suman 52 mil kilómetros, de los cuales 7.500 kilómetros son rutas pavimentadas; 16.000 de grava estabilizada; 10.000 otros viales de base natural y 18.000 kilómetros son caminos de penetración.

IMPORTANTE CONVERSACION

El Ministro Pérez Zujovic conversó con el directivo del Banco Mundial sobre el otorgamiento de un préstamo, cuyo monto aún no ha fijado, para la construcción de alrededor de 900 kilómetros, en una primera etapa, de caminos de infraestructura para los planes de desarrollo industrial, agrícola y minero, que está realizando el actual Gobierno.

Los organismos de la Dirección General de Obras Públicas están avanzando en los estudios de proyectos para hacer las presentaciones correspondientes al organismo crediticio internacional.

El plan permitirá la construcción de una serie de rutas pavimentadas en todo el país, como apoyo de los programas de desarrollo en los campos de producción mencionados. Se construirán obras para facilitar el desarrollo de centros cupríferos y otros minerales, fábricas de celulosa y centros de producción agrícola.

Entre las obras que se construirán, informó el Director de Vialidad, se encuentran el camino entre Malloco, Nos y San Bernardo; la doble vía de Santiago a San Antonio, por donde tendrán salida los productos cupríferos de El Teniente; una carretera de Algarrobo, Casablanca, Valparaíso; caminos de La Serena-Ovalle e Illapel-Los Vilos; Osorno-Puyehue-Límite; San Javier a Constitución.

El plan completo tendrá un costo aproximado de 55 millones de dólares, de los cuales el Banco Mundial probablemente otorgará créditos del orden de un cincuenta por ciento.

Un aspecto de la reunión sostenida por el Ministro de Obras Públicas, Edmundo Pérez Zujovic, con el Jefe de la División América Latina del Banco Mundial, Peter Reitter, quienes aparecen acompañados por el Director General de Obras Públicas, Alfonso Díaz Ossa, y el Director de Vialidad, Luis Erazo.

Programan Control para el Niño Sano

El Consultorio de Lo Franco, en Carrascal 4455, ha sido seleccionado para poner en marcha por primera vez en el sector suburbano de Santiago, el Plan de Control del Niño Sano, que constituye otro paso hacia adelante en la política general en salud pública, tendiente a lograr una drástica reducción en los índices de la mortalidad infantil de Chile. Con tal motivo, el lunes a las 10.30 horas, se efectuará en ese Consultorio un acto alusivo al que asistirán jefes del Servicio Nacional de Salud, el Alcalde de la Comuna de Quinta Normal, autoridades del Club de Leones, y otros elementos representativos de ese populoso sector.

Conforme a esa política, que busca la proyección de las acciones de salud fuera del hospital tradicional, al medio rural y suburbano, en estrecha cooperación con los pobladores, en el Plan en referencia la comunidad tiene una participación activa: en cada uno de los cinco sectores del área de Lo Franco va a funcionar una posta de control en el local de la respectiva Junta de Vecinos, atendida por voluntarias a las que previamente se capacitará en un adecuado entrenamiento y quienes contarán con el asesoramiento y guía del personal especializado del SNS. Los centros de madres, por otra parte, se encargarán de proporcionar ajuares y ropa.

La Posta con que se dará comienzo a este Plan funcionará en el local del Club de Leones de Quinta Normal, en Salvador Gutiérrez 4371, que es la institución donante en este caso.

La labor de cada una de estas postas comprende el control de peso, inmunizaciones, golpes vitamínicos, vigilancia de la alimentación y entrega de leche en polvo.

El área de Lo Franco, tiene una población total de 70.870 habitantes. La población del sector N.o 18, que va a ser atendida por la posta de control que se inaugura el lunes, incluye 650 lactantes, de los cuales 480 están inscritos y reciben atención en el Consultorio Lo Franco; y 2.000 preescolares (de 2 á 7 años). El propósito perseguido es aumentar el número de niños bajo control hasta abarcar la totalidad de la población infantil que debe recibir este tipo de atención.

Pobladores de "Nueva Matucana" Recibirán Títulos de Dominio

Erradicarán a los sectores más humildes.— Vitoreado el Ministro Hamilton por los pobladores.

El Ministro de la Vivienda y Urbanismo, Juan Hamilton, anunció a los pobladores de "Nueva Matucana", uno de los sectores marginales más grandes de Santiago y donde se ubican cerca de diez mil personas de muy limitados recursos, que el Gobierno procederá a conceder títulos de dominio de sus terrenos, a las familias que han levantado sus viviendas invirtiendo todos sus ahorros y esfuerzos; pero que serán erradicados los habitantes del sector tres que "viven en condiciones indignas de seres humanos". Estos últimos, los más pobres, en número de cerca de trescientas familias serán trasladados a sitios semiurbanizados e incorporados a la Operación Sitio y al sistema de autoconstrucción.

El anuncio fue hecho por el Ministro en medio de las lágrimas de los pobladores y muchas madres levantaban a sus hijos ya que esta decisión del Ministro era desconocida por ellos y fue adoptada luego de conocer la situación de "Nueva Matucana".

ERRADICACION

El Ministerio de la Vivienda y Urbanismo está aplicando a través de todo el país la política de erradicación de los sectores marginales, como ya ha ocurrido en las que fueran poblaciones "callampas" "Colo Colo" y "Manuel Rodríguez", en pleno corazón de Santiago y en las riberas del río Mapocho. A continuación de esas "poblaciones" se encuentra "Nueva Matucana".

La referida política significa erradicar a las cien mil familias que viven en los sectores marginales, unas ochocientas mil personas, en una jornada que debe terminar en 1970, en un gigantesco esfuerzo y como ya ha ocurrido en algunas importantes ciudades del sur.

NUEVA MATUCANA DE FIESTA

Los pobladores de "Nueva Matucana" recibieron con aire de fiesta la visita del Ministro Juan Hamilton; del Intendente de Santiago, Sergio Saavedra; del Subdelegado de Quinta Normal, Valentín González, y otras autoridades. Las modestas viviendas estaban embanderadas. El Secretario de Estado y comitiva, durante tres horas recorrieron a pie los diversos sectores.

Fue una jornada incesante, conociendo por dentro las viviendas, las necesidades de los pobladores y los esfuerzos realizados. Y esta jornada fue realizada a pie en medio de incesantes vítores y sorpresa. Los gritos eran: ¡Viva el Ministro Hamilton! ¡Adelante Intendente de los pobres! ¡No afloje Presidente Frei!

REUNION CON POBLADORES

Posteriormente, el Ministro y el Intendente se reunieron con los pobladores.

En primer término usó de la palabra el presidente de la Junta Vecinal, Eduardo Purin. Este dio a conocer las aspiraciones de los pobladores, todos unidos, al margen de colores políticos. Recordó que el Presidente Frei ni como candidato ni después como Mandatario había visitado esta población, cuyos habitantes fueron lanzados al sector por la administración que tenía el país hace 23 años. Pero el Presidente Frei que nada ofreció a los pobladores de "Nueva Matucana" había prometió nada y obtuvimos al poco andar agua potable, escuela para nuestros hijos, pavimentación de algunas calles, soleras y otras asistencias".

Nosotros añadió, no pedimos nada. Deseamos no ser trasladados, pero sí que se nos otorgue títulos de dominio para seguir levantando nuestra población.

Conceptos similares vertió el dirigente del Comité Nacional, Ramón Vásquez. Reiteró que ellos no querían pedir nada al Gobierno sino la posibilidad de seguir levantando sus viviendas, con esfuerzo y sacrificio y no tener la incertidumbre del mañana.

El Intendente Sergio Saavedra señaló la decisión del Gobierno de abrir nuevas posibilidades a los pobladores y erradicar los sectores "callampas". Terminó pidiendo unidad para seguir laborando.

HABLA HAMILTON

El Ministro Hamilton habló luego y dijo, que el Gobierno de Frei era para todos los chilenos, que todo debía hacerse dentro de la ley, como libre y democráticamente el pueblo chileno se había dado este Gobierno.

Señaló que luego de recorrer "Nueva Matucana" se había convencido de sus aspiraciones y necesidades y reconocía el esfuerzo de muchos para levantar sus viviendas. Añadió que él colaboraría en la solución de sus problemas.

Puntualizó que usando las herramientas legales que disponía y donde los pobladores han expresado su capacidad de trabajo y su esfuerzo creador se les dará título de dominio de sus terrenos, esto para los sectores uno y dos que han hecho significativos esfuerzos para levantar sus viviendas. Para los del sector tres, los más pobres había que hacer un distingo, ya que vivían en condiciones indignas de seres humanos. Estos serán erradicados e incorporados a la Operación Sitio y al sistema de Autoconstrucción.

El Ministro añadió que ahora sí que esa población sería "La Nueva Matucana". Se abrirán sus calles para unirlas a los otros sectores de la capital y Quinta Normal, se sacarían los basurales y se abrirían las posibilidades a sus moradores para que terminarán sus viviendas.

Ustedes, dijo, han trabajado con responsabilidad. No han pedido nada y han demostrado que el pueblo chileno no necesita de tutores ni mucho menos, es un pueblo de mendigos. Es un pueblo que está construyendo su porvenir.

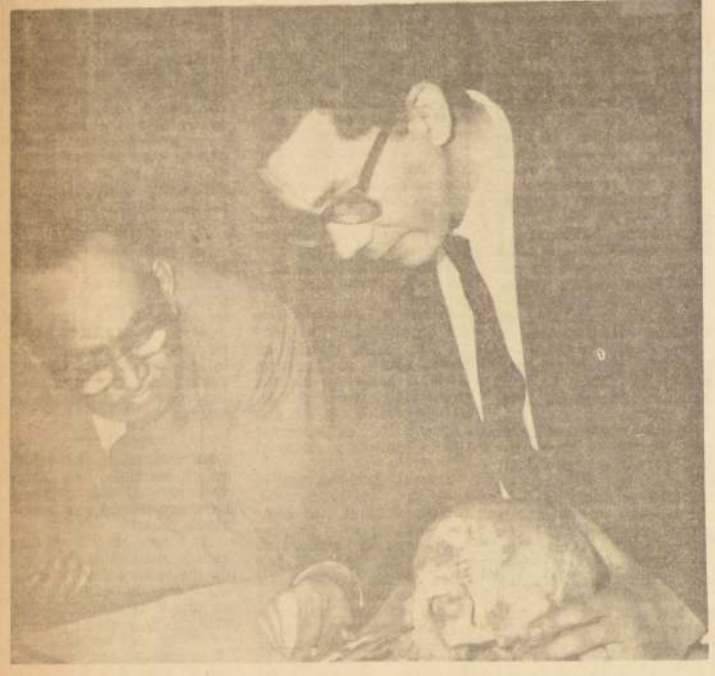

EL ANTROPOLOGO JUAN MUNIZAGA examina la calavera que se conserva en la Capilla de El Paico, la que la leyenda atribuye a José Miguel Carrera. Observa Leopoldo Pizarro.

Hace 146 Años Murió el "Príncipe de los Caminos"

Mientras aún no se despeja la incógnita sobre las dos calaveras que se le atribuyen a José Miguel Carrera y se encuentra pendiente una biografía objetiva de su vida y de sus andanzas, sus admiradores, cada día más numerosos, se aprestan para conmemorar hoy el 146 aniversario de su muerte. Los actos incluyen una ceremonia cívico-militar junto a su monumento, en la Avenida que lleva el nombre de O'Higgins, el gobernante a quien intentó derrocar y una misa solemne que será oficiada en la Catedral Metropolitana, donde se conservan sus restos mortales mutilados.

El prócer y el montonero, el hombre de gobierno y el complotador, el estadista y el ácrata, más allá de sus realizaciones durante los dos años que participó del poder en Chile y de sus aventuras, gana cada día mayores simpatías en el recuerdo popular. Vive en el afecto de los chilenos como tan bien lo definiera Neruda en sus versos para la tonada de Vicente Bianchi: "El Príncipe de los Caminos..."

Su vida pública abarca exactamente diez años, desde el 4 de septiembre de 1811, cuando aparece como caudillo revolucionario en la Plaza de Armas y derroca a la Junta y termina, también un 4 de septiembre, en 1821, en el patíbulo levantado en la Plaza de Armas de Mendoza. En los momentos de incorporarse a la política activa chilena le faltaban semanas para cumplir los 26 años.

Su extraordinaria simpatía personal, reconocida por sus propios enemigos, a través del tiempo y del espacio ha hecho olvidar sus correrías por las pampas argentinas. Para los trasandinos fue José Miguel Carrera simplemente un bandolero y no han olvidado que esa extraordinaria penetración que siempre lo distinguió, su arrojo lo llevaron hasta el Gobierno de Buenos Aires y hacia y desde hacia junto a Manuel de Sarratea.

José Miguel Carrera nació en Santiago el 15 de octubre de 1785. Sus padres fueron Ignacio de la Carrera y doña Francisca de Paula Verdugo, vecinos acaudalados e influyentes. Pensaron que su hijo sería un buen comerciante, pero prefirió la carrera de las armas y durante su estada en España ganó sus primeros galones luchando contra las tropas napoleónicas que en 1808 invadieron la Península. Alcanzó el grado de Sargento de Húsares del Ejército español, con el cual retornó a Chile cuando supo que este país se emancipaba.

De su labor de gobernante no hay dudas y sus realizaciones han sido relatadas con prolijidad por sus partidarios y citadas por sus contrarios. La polémica subsiste hoy como ayer y seguramente persistirá en los tiempos venideros, especialmente sobre su comportamiento en Rancagua, cuando O'Higgins se encontraba sitiado en su plaza. Esta es la única ciudad donde su nombre no ha sido dado a ninguna de sus calles.

La inmolación en Mendoza de sus hermanos Juan José y Luis Carrera, en 1818, aparentemente cambió definitivamente el curso de su vida y al frente de sus montoneros asaltó poblados, sitió ciudades y combatió a los tropas del gobierno de Buenos Aires, y luego al de otras provincias. Los historiadores, especialmente los del vecino país, lo han tratado sin ninguna consideración.

Durante tres años actuó como un guerrillero temible buscando aliados tanto entre los caudillos como entre los indios de las pampas, que lo convirtieron en su líder.

Solo una traición lo pudo vencer. Un grupo de oficiales de sus montoneras, después de la derrota en Punta del Médano, cuando Carrera se aprestaba a reorganizar una vez más sus fuerzas, sorpresivamente, para comprar su perdón, lo hizo prisionero y lo entregó a las tropas del Gobernador de Mendoza, Godoy Cruz.

Luego de un rápido proceso se le condenó a la misma pena que sus dos hermanos. El día 4 de septiembre de 1921, poco antes del mediodía, en medio de la expectación de centenares de vecinos, José Miguel Carrera fue fusilado. De acuerdo con una práctica muy corriente todos los pueblos de origen español, le fueron arrancada la cabeza y los brazos, los que se exhibieron en escarpias para dar a conocer que se había hecho justicia.

De aquí arranca la leyenda de las dos calaveras que se disputan su autenticidad. Una, con tapaduras de oro en su maxilar, está junto a sus restos mortales en la sepultura de la Catedral de Santiago. Llegó al ser repatriados sus despojos.

La otra se conserva en la Capilla de El Paico. Se dice que fue traída por Toribio Reyes, un chijeno, desde Mendoza en 1821 y muestra en su frente la huella de un sablazo. Durante 146 años ha sido venerada en la capilla ordenada construir por Berbardino Zelada. La existencia de esta segunda calavera fue revelada a través de un reportaje publicado en 1945 en este diario por el periodista Manuel Gandarillas. Años atrás fue llevada al Museo Nacional donde fue sometida a exámenes por los entendidos, pero aún el enigma subsiste.

M. R.

SUBSECRETARIO DE TRANSPORTES HACE UN DESMENTIDO

El Subsecretario de Transportes, Sergio Saldivia, envió una aclaración a "El Diario Ilustrado", en la cual desmiente una información aparecida en ese rotativo sobre "fórmula de compensación ofrecida a los empresarios de la locomoción colectiva", debido al reajuste otorgado recientemente a los choferes de ese servicio público.

El texto de dicha declaración es el siguiente:

"Señor Director:

En "El Diario Ilustrado" de hoy, sábado 2 de septiembre, aparece una información en la página 6 titulada "Estudian un reajuste de tarifas para taxibuses", cuyo contenido no se ajusta a la realidad.

En efecto, se señala en él que la Subsecretaría de Transportes habría propuesto a "los empresarios de taxibuses una fórmula compensatoria por el mayor gasto que demandaban las peticiones de los choferes".

Según "El Diario Ilustrado", dicha fórmula consistiría en la creación de nuevas líneas, que una vez instaladas obtendrían un alza de tarifas muy superior a las vigentes.

Sobre el particular, puedo manifestar al Sr. Director, en la forma más categórica, que esta Subsecretaría de Transportes no ha propuesto, ni aceptado, fórmula compensatoria alguna a los empresarios de taxibuses ni a los empresarios de autobuses.

Continúa el artículo de ese diario manifestando que se habría confirmado "en Transportes que hay en estudio un programa sobre creación de recorridos especiales de taxibuses con la calidad de expresos". Por este hecho se les autorizaría un cobro de una tarifa reajustada a un nivel superior a la que se cobra actualmente en Santiago, y continúa el artículo diciendo que "Este mismo plan fue considerado como sistema de alza indirecta de las tarifas por parte de algunos empresarios".

Al respecto, puedo informar al Sr. Director que es efectivo que la Subsecretaría de Transportes, en colaboración con la H. Junta Provincial Reguladora del Tránsito de Santiago, está estudiando permanentemente las modificaciones, prolongaciones y variantes de recorridos que el público continuamente está planteando, así como su respectiva tarifa, y que particularmente está trabajando en este tema en la medida en que la incorporación de nuevas máquinas ha permitido dar satisfacción a estas demandas. Pero ello no significa, de ninguna manera, que se haya pensado realizar un programa como el que ese diario describe, y menos que ello constituya un sistema de alza indirecta de las tarifas ni que se vaya a autorizar tarifas reajustadas a un nivel superior a las que se cobran actualmente. S. E. el Presidente de la República fue muy claro en la reunión que tuvo con los empresarios y con los choferes al manifestarles que su Gobierno no autorizaría reajuste de tarifas en el resto del año y que sólo al estudiarse las tarifas correspondientes al año 1968 podría considerarse la influencia de las variaciones de costos del servicio y del efecto de la incorporación de más máquinas al trabajo. El Subsecretario de Transportes que suscribe cumplirá cabalmente estas instrucciones".

Inauguraron la Novena Exposición Antártica

Fué inaugurada en el local de la Escuela México, de la ciudad de Valdivia, con la asistencia del Intendente de la provincia, Joaquín Holzapfel; el Obispo de la Diócesis, Monseñor Santos Azcarza; el Comandante en Jefe de la Cuarta División, Fernando Izurieta; el general de Carabineros Alfonso Denecken y el Jefe del Departamento Antártico, Julián Pastor.

Este último hizo uso de la palabra en nombre del Ministro de Relaciones Exteriores subrogante, Pedro J. Rodríguez, y expuso, en apretada síntesis, los antecedentes que justifican los derechos históricos y jurídicos de Chile sobre el territorio antártico. Hizo especial mención del Tratado Antártico, suscrito por 11 países en 1959, que prohibe el uso del continente helado para fines bélicos y el compromiso de estas naciones de realizar investigaciones tendientes a la paz mundial.

Posteriormente el padre Stockes ofreció una conferencia sobre la Antártida, la que fue ilustrada con numerosas diapositivas. Para explicar mejor forma a la audiencia realizó un viaje imaginario desde el puerto de Valparaíso hasta la Antártida, usando para ello las diapositivas en colores.

La exposición, que ha sido visitado con numeroso público, ha despertado gran interés en la zona, muestra especies biológicas, instrumental, alimentos que habitualmente usan en la Base General Bernardo O'Higgins, Carlos Antártica, fotografías y el traje del Piloto Pardo, que salvara 22 vidas en la Expedición Schackleton, luego de infructuosos esfuerzos de las demás naciones. Además la Oficina Meteorológica de la Fuerza Aérea presenta una base de superficie exactamente igual a la que funciona en la Antártida y un equipo de radio, mediante el cual el público que asiste a la exposición, y lo desea, puede tener comunicación directa con cualquiera de las bases instaladas en el continente antártico por las tres ramas de las Fuerzas Armadas y la Universidad de Chile.

san diego 1758·fono 567336
COMPRE AL FABRICANTE

CUATRO... (De la Pág. 17)

sido eliminado, "la destrucción del grupo guerrillero, comandado por "Joaquín", sin duda es el golpe más rudo que han recibido los mercenarios, acortándose, día a día, la duración de la acción subversiva Castro-comunista".

Los cadáveres de los siete guerrilleros —identificados cuatro como cubanos y tres como bolivianos— fueron expuestos semidesnudos y en avanzado estado de descomposición, en el patio que se halla detrás del Hospital de Vallegrande. Al lado de cada uno aparecía una pequeña tarjeta con un nombre.

Los periodistas y lugareños desfilaron ordenadamente por el patio para ver los restos, que serán enterrados probablemente cerca de Vallegrande, tan pronto las autoridades terminen de tomar las huellas dactilares y otros datos antropométricos.

Los muertos fueron identificados por sus sobrenombres guerrilleros: "Joaquín", el jefe del grupo; "Walter", "Braulio" y "Alejandro" —todos cubanos—, y los bolivianos Moisés Guevara (médico de la partida), "Ernesto" y "Toro".

Fuentes militares indicaron que "Joaquín" y "Braulio" eran veteranos de la guerra de guerrillas en la Sierra Maestra (Cuba) y en Vietnam. "Joaquín" pasó dos años con los guerrilleros de Sierra Maestra y uno en Vietnam, mientras que Braulio, a su vez, estuvo un año en Cuba y ocho meses con los vietnameses.

El capitán Mario Vargas, jefe de la victoriosa patrulla del Ejército, fue ascendido a mayor, y todos sus hombres pasaron al grado superior inmediato.

40.º Aniversario Celebra Gremio Hotelero y R. S.

Ayer comenzaron los festejos de celebración del 40.o aniversario del Sindicato Profesional de Empleados de Hoteles y Ramos Similares, en el cual se agrupa la casi totalidad de los trabajadores de Hoteles, Restaurantes y Cafés de nuestra capital.

A las 18 horas, la directiva del Sindicato ofreció un vino de honor a todos sus asociados, acto al que concurrieron especialmente invitadas altas personalidades del Ejecutivo, parlamentarios, representantes de la prensa y las reinas de la simpatía, elegidas este año por el popular gremio.

SOBERANAS DE LOS HOTELEROS

Durante tres meses, el directorio del Sindicato —a fin de estimular a las muchachas que trabajan en el gremio— llevó a efecto la elección de Reina.

Como soberana de los trabajadores de este ramo, fue ungida Luzvenia Armijo, representante del "Danubio Azul", y Reina de los Deportistas Hoteleros, Marta Verónica Villarroel, de "Posada Tarapacá", quienes serán coronadas en una gran fiesta a realizarse el próximo domingo 10 del presente. Posteriormente, ambas soberanas viajarán a Mendoza donde disfrutarán de 10 días de vacaciones con todos los gastos pagados por el gremio.

Además de la elección de reinas, el Sindicato organizó un Campeonato Extraordinario de Fútbol, que finalizará mañana, y en el que participan clubes de los principales establecimientos hoteleros de Santiago.

DIRECTIVA DEL GREMIO

La actual directiva del Sindicato Profesional de Empleados de Hoteles y Ramos Similares, es presidida por Miguel Bustos, quien es, a la vez, presidente de la Federación Nacional Hotelera. Lo secundan en su labor: Higinio Melivelli, secretario; Gumercindo Retamal, tesorero; y Luis Caro, y José Seguel, como directores.

SERVICIO NACIONAL DE SALUD
CENTRAL DE ABASTECIMIENTO

PROPUESTA PUBLICA Nº 1-14/67 DE IMPORTACION

MEDICAMENTOS DE IMPORTACION
ANTIBIOTICOS (Eritromicina, Estreptomicina, Tetraciclina, etc.)
SUBSTITUTOS DEL PLASMA,
TIOPENTAL SODICO, etc.

PARA EL DIA 6 DE OCTUBRE DE 1967, A LAS 15 HORAS.

PROPUESTA PUBLICA Nº 1-15/67 DE IMPORTACION

MEDICAMENTOS DE IMPORTACION
VASELINAS
CAL SODADA
ETILO CLORURO
DROGAS (Procaína clorhidrato, Papaverina clorhidrato, etc.)

PARA EL DIA 17 DE OCTUBRE DE 1967, A LAS 15 HORAS.

Bases y antecedentes solicitarlos en Av. Matta 555, Sección Adquisiciones (entrepiso), de lunes a viernes, 12.30 a 17 horas, y sábados, de 9 a 12 horas.

EL JEFE

Hoy parte este sensacional Concurso:

"ROSE MARIE REID" Y "LA NACION" BUSCAN A LA REINA DE LA BELLEZA Y SIMPATIA DE CHILE

La "MISS ELISABETH STEWART" viajará y permanecerá sin costo alguno para ella y su acompañante en Miami, Estados Unidos, vía LAN.— Las escoltadoras de la Reina viajarán en las mismas condiciones a Buenos Aires, Argentina, y a la ciudad del eterno verano, Arica.— Los votantes ganarán fabulosos premios cada semana hasta el cierre del certamen, el 23 de diciembre próximo.— Mujer chilena, conozca las condiciones de este Concurso e inscríbase de las primeras, le conviene.— ¿Cómo es Industrias Textiles REVLON S. A.? Habla su Gerente General, Jacobo Pupkin.

No se trata de un concurso de belleza más. La vencedora no irá a rivalizar con nadie. Simplemente se buscará a la típica hermosura y donaire de la mujer chilena para que vaya a pasearla a las playas y lugares de atracción turística en Miami, Estados Unidos, en un viaje de placer que le resultará inolvidable, en compañía de un familiar, si es soltera o casada. Sí, amiga, como lee. Si usted es casada no importa, porque se busca a la REINA DE LA SIMPATIA Y BELLEZA DE CHILE.

¿Quién auspicia este viaje de ensueño, en que la Reina como en los cuentos de hadas, tendrá de todo sin costo alguno para ella y su acompañante?

La Hada Madrina será ROSE MARIE REID, y su traje de baño sensación en su estilo y calidad "Elisabeth Stewart", la nueva línea de Rose Marie Reid, fabricados en nuestro país, en forma exclusiva, por Industrias Textiles REVLON S. A., la industria revolucionaria que viste a la mujer no sólo con elegancia, sino anticipándose a las exigencias de la moda.

NUEVO CONCEPTO INDUSTRIAL

La responsabilidad de la buena marcha de Industrias Textiles REVLON recae sobre su Gerente General, Jacob Pupkin, un hombre que marcha al compás de la época en la materia. El sabe que en la hora actual el mundo cambia constantemente en esto de las modas femeninas. Y a objeto de no quedarse a la zaga, sino de ir a la vanguardia, viaja a Los Angeles, EE. UU., sede del complejo industrial cuya marca de un modo exclusivo, para solaz de la mujer chilena, fabrica.

Dos plantas dan forma a los productos ROSE MARIE REID. Allí 140 obreras, 50 obreros y 25 empleados, elaboran hermosas vestidos. En estos instantes se trabaja full time en el traje de baño "Elisabeth Stewart", de Rose Marie Reid, que en el próximo verano será el distintivo en las principales playas de Chile.

"Cada persona —nos dice el gerente Pupkin— realiza una tarea determinada. Con ello se obtiene alta técnica, que se traduce en mayor capacidad y perfección increíble, permitiendo entregar a nuestra clientela un producto de alta calidad y diseños que ofrecen a la vista, una impresión grata, al extremo de llegar a imaginar de que ha sido confeccionado de un modo singular para la dama que lo usa".

En las plantas se cuenta con Casinos para la atención del personal, mientras en forma permanente se deja oír música agradable al oído. Otras regalías permiten realizar una labor que resulta grata.

La maquinaria de Industrias Textiles REVLON, de la marca Singer es la misma que se utiliza en los grandes centros industriales de los Estados Unidos.

EL TRAJE DE BAÑO QUE HARA SENSACION EN NUESTRAS PLAYAS

El traje de baño es un implemento que causa complejos en algunas personalidades femeninas, por diferentes causas: edad, peso o formas anatómicas.

La confección playera de Industrias Textiles REVLON, permitirá a la mujer, en general, disfrutar de este atuendo femenino, exonerada de complejos. El traje de baño ELISABETH STEWART, la nueva línea de Rose Marie Reid, será una auténtica revolución en su género el próximo verano.

"En primer lugar —puntualiza el gerente Pupkin— estamos empleando en la confección del traje de baño una fibra de extraordinaria resistencia y elasticidad, denominada "Lycra", exclusiva de nuestras confecciones. Es una goma nylon extremadamente fina, de gran expansión, que otorga un modelaje perfecto en el cuerpo femenino. Su resistencia y ductilidad permiten que fabriquemos los sostenes de estos trajes de baño, con una perfección jamás vista. Realzan el busto de la figura femenina, concediéndole una naturalidad sorprendente. Este sistema —agrega— es único de los trajes de baño "Elisabeth Stewart", y lo hemos denominado "Brassier".

En el Century Plaza Hotel, de Los Angeles, Estados Unidos, recientemente se llevó a cabo una convención de modelos de estos trajes de baño "Elisabeth Stewart", que la mujer chilena lucirá en Viña del Mar, Recreo, Las Salinas, Llolleo, El Quisco, Santo Domingo, Quintero, Las Cruces, Iloca, Pichilemu, Constitución, Dichato. En una palabra, en todas las playas de nuestra larga y hermosa costa.

La originalidad, distinta a todo cuánto se ha visto hasta la fecha, combinación de colorido, harán que llene el gusto de las chilenas este revolucionario traje de baño ELISABETH STEWART, de la nueva línea Rose Marie Reid, confeccionado por Industrias Textiles REVLON S. A.

EL CONCURSO QUE BUSCA A LA LINDA MUJER CHILENA

En diarias crónicas, a partir de hoy, entregaremos las condiciones básicas a que se sujetará este Concurso nacional a que convoca el traje de baño ELISABETH STEWART dentro de la línea "Rose Marie Reid", fabricación exclusiva en Chile de Industrias Textiles REVLON S. A., y el diario LA NACION.

1.o) Podrá participar en el certamen "MISS ELISABETH STEWART" la mujer chilena o extranjera residente en Chile, sin limitación de edad o estado civil.

2.o) Las postulantes podrán inscribirse, a partir de hoy, mediante cupones que publicará diariamente LA NACION. Cada cupón tiene un valor de CIEN puntos.

3.o) Las treinta (30) primeras damas que se inscriban recibirán un abono inmediato de LA NACION, de una cuota de 5 m/l votos, que le serán computados de inmediato.

El plazo de inscripciones será clausurado junto con la publicación del tercer escrutinio.

El primer escrutinio tendrá lugar el 4 de octubre; el segundo, el 4 de noviembre, y el tercero y final, el 23 de diciembre próximo.

4.o) El Jurado del concurso "MISS ELISABETH STEWART" estará integrado por un representante de LA NACION, uno de Industrias Textiles REVLON S. A. y personalidades elegidas de común acuerdo por los patrocinantes.

5.o) Las candidatas deberán remitir dos fotografías tamaño 18 por 12 centímetros —una de cuerpo entero y otra de su rostro solamente— con los siguientes datos personales, obligatoriamente, incluyendo cupones del concurso: edad, estatura, medidas, peso físico, profesión o actividad.

No podrán inscribirse en este certamen "MISS ELISABETH STEWART" las damas que hayan sido triunfadoras o finalistas en algún concurso similar.

Las oponentes de provincias deberán dirigir su correspondencia a la Casilla 81-D, Santiago, LA NACION. Las residentes en Santiago podrán hacerlo por la vía postal o personalmente, calle Agustinas 1269, primer piso, en horario de oficina.

6.o) El certamen será clausurado el 23 de diciembre de 1967 y la entrega de premios a las vencedoras tendrá lugar el día 1.o de enero de 1968 y serán presentadas en el Canal 9 de Televisión de la Universidad de Chile.

7.o) La recompensa principal del concurso "MISS ELISABETH STEWART", reservada a la candidata que obtenga el primer lugar, consistirá en dos pasajes —ida y retorno— a Miami, Estados Unidos, vía LAN, para dos personas. Además, las ocupantes del segundo y tercer lugar, se harán acreedoras a dos pasajes, vía LAN —ida y vuelta— a Buenos Aires, Argentina, y a la turística ciudad de Arica, respectivamente.

Las tres vencedoras y el resto de las finalistas recibirán televisores, lavadoras, jugueras, pick ups, radios, enceradoras, vestuarios completos, etc.

El alojamiento de las elegidas será en hoteles de primera clase, en los respectivos puntos de destino y, por supuesto, absolutamente gratis.

LOS VOTANTES TAMBIEN GANAN LINDOS REGALOS

Los votantes que apoyen a las candidatas "MISS ELISABETH STEWART", la Reina de Rose Marie Reid, semanalmente podrán ganar útiles y lindos regalos. En efecto, participarán en estos sorteos semanales los votantes cuyos sobres contengan mínimo DIEZ (10) cupones a favor de alguna de las candidatas. El sobre deberá indicar en el reverso, con letra clara, el nombre completo y dirección del votante. Los votantes de provincias deberán dirigirse a la Casilla 81-D, Santiago, LA NACION, Concurso "MISS ELISABETH STEWART". Los residentes en la capital podrán venir personalmente a depositar su sobre o remitirlo por Correo.

Las cartas que no alcancen a entrar por atraso en su llegada, quedarán automáticamente incorporadas a la rifa de la semana siguiente.

Entre los premios a entregar entre los votantes, cada semana, se hallan: lavadoras, jugueras, radios, pick ups, discos, tenidas de ROSE MARIE REID.

PROGRAMAS DE TELEVISION

Industrias Textiles REVLON y su revolucionario traje de baño ELISABETH STEWART, entregarán informaciones en varios programas de televisión.

Los lunes, a las 20 horas, en el Hit Parade del Canal 9 de la U. de Chile. Los miércoles, a las 19.30 horas, en el Canal 13 de la U. Católica, programa "La Hechizada".

Por su parte, Alejandro Michel Talento, animará dentro del Gran Sábado Gran, Canal 9, el espacio "¡Atención, se busca una Reina!" Este mismo programa irá por Canal 8 de Valparaíso, a partir de las 20 horas, todos los jueves.

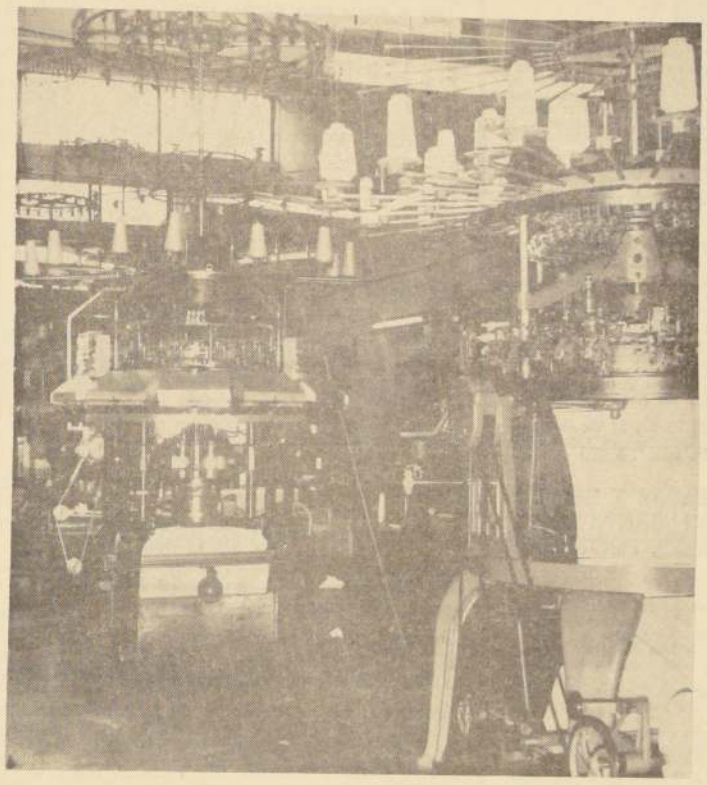

Esta modernísima y complicada maquinaria que Industrias Textiles REVLON S.A. emplea en la confección de sus diseños ROSE MARIE REID, para realzar la hermosura de la mujer chilena dentro de los cánones estéticos más avanzados, fue traída desde los Estados Unidos. Son las mismas que emplea Rose Marie Reid de Norteamérica, lo que permite entregar en el mercado chileno los artículos de esta conocida marca, en las mismas condiciones de fabricación y calidad que su congénere.

El dinámico y estudioso Gerente General de Industrias Textiles REVLON S.A., que este verano entregará a la linda mujer chilena dos obsequios: el traje de baño jamás visto hasta ahora "Elisabeth Stewart", la nueva línea de Rose Marie Reid, y un viaje a Miami, EE. UU.

Se puso término a los actos programados por la Asociación Nacional de Jubilados de la Prensa y de la Obra, con motivo de la celebración del 28.o aniversario de la institución. Culminaron estas festividades con una sesión solemne, realizada en el salón de actos de la Sociedad Juan Miguel Dávila Baeza, a la que asistieron parlamentarios, dirigentes del gremio gráfico y periodístico, y amigos de la institución. Luego se llevó a efecto un baile familiar en la sede social del gremio, ubicada en calle San Francisco 611, en donde se entregaron estímulos a los vencedores de los juegos de salón programados entre los actos aniversarios. EN EL GRABADO, el directorio de la Asociación Nacional de Jubilados de la Prensa y de la Obra. Aparecen de pie: Brígido Medina G., Alfonso Acevedo V., Juan Vasquez P., y Luis Fabres M. Sentados: José Contreras C., Carlos Espejo L., Juan Paniagua B., Francisco Díaz D., Ricardo Ramírez y Olga Donoso.

Despidos Arbitrarios de Obreros Agrícolas en Fundo de Aconcagua

La Unión de Campesinos Cristianos, a través de su Departamental de San Felipe, ha enviado sendas notas al Ministro del Trabajo y Previsión Social, William Thayer, al vicepresidente de la Corporación de Reforma Agraria, Rafael Moreno, al Subsecretario del Trabajo, Ernesto Yávar y a las autoridades de la provincia de Aconcagua, en la cual se les solicita el más inmediato apoyo en sus gestiones de solución al problema que ha provocado en la zona, el despido arbitrario de obreros agrícolas y el abandono en que se encuentran grandes porciones de tierra productiva.

El texto de la nota en referencia, es el siguiente:

"La Unión de Campesinos Cristianos, Departamental San Felipe, en representación de los obreros agrícolas del fundo San José de Catemu, ubicado en la comuna de Catemu del Departamento de San Felipe, nos permitimos dirigirnos a Ud. a fin de exponerle lo siguiente:

Que en las parcelas N.o 1 y 2, de propiedad de los señores Jorge Hartard y Hernán Bienzobas del fundo antes mencionado y que abarca una extensión aproximada de 80 hectáreas, se ha procedido al despido masivo de obreros en forma totalmente arbitraria y sin que existan motivos que justifiquen esta medida. Este problema se ha visto agudizado aún más, por cuanto a los obreros se les dejó cesantes sin aviso previo hace cuatro meses sin compensación alguna ni desahucio hasta la fecha, incluso no se les ha cumplido con derechos legales correspondientes.

Hacemos mención de que los obreros despedidos tienen una permanencia como trabajadores de estos predios, de 20 años como término medio.

Creemos oportuno hacer notar que estas parcelas se encuentran abandonadas hace cuatro meses, no obstante poseer tierras fértiles aptas para todo cultivo y con grandes caudales de aguas para riegos.

Los obreros, ante esta anomalía que consideran gravemente perjudicial, tomaron la iniciativa de hacer gestiones ante los dueños de las referidas parcelas, señores Hartad y Bienzobas, y ante las autoridades provinciales con el objeto de explotar esas tierras para así darles trabajo a los obreros cesantes, desgraciadamente, estas gestiones no han tenido resultados positivos.

La nómina de obreros despedidos es la siguiente: Juan Pérez Zamora, Héctor Pastén Acevedo, Ignacio Mesías Lorca, Juan Santibáñez Olivares, Manuel Verdejo, Carlos Pastén Acevedo, Manuel Córdoba Maturana y Armando Aballay.

Solucionan Conflictos

En el pasado fin de semana, las autoridades del Trabajo solucionaron los siguientes pliegos de peticiones correspondientes a obreros y empleados de empresas Instaladoras Eléctricas que se detallan: Alfredo Fleighman; Desco S. A. Ltda.; Julio Clas y Cía; Delfino y Cía.; Humberto Montenegro; Arrau y Corry y Cía.; Enrique Kierberg; Ernesto Fleschmann; Alfredo Fleischman; y Juan Yihan. El acta de avenimiento tendrá vigencia hasta el 30 de junio de 1968.

3 Hermanos Mueren En un Incendio

Tres hermanos que sufrieron quemaduras graves en un incendio que se registró el sábado en la noche en la población de emergencia Parque Isabel Riquelme, murieron ayer en la Posta del Hospital Arriarán.

Fueron identificados como Verónica, Carlos y Alejandro Zamora Pradel, de nueve años, tres años y dos meses de edad, respectivamente.

Sus padres, Cristina Pradel Acevedo, de 29 años de edad, y Carlos Zamora Riquelme, de 30, también sufrieron quemaduras en el siniestro. Cristina Pradel se encontraba anoche en grave estado en la Posta Central de la Asistencia Pública.

El incendio se produjo en el interior de la mediagua que la familia ocupaba en el sector dos de esa población de emergencia, cuando se inflamó una cocina a parafina que era utilizada como estufa en el dormitorio.

Las llamas se propagaron a la cama, en donde dormían los tres niños y su madre, antes de que el padre, que dormía en la misma pieza, se percatara del accidente e intentara el rescate.

El resto de la vivienda no sufrió daños, gracias a la intervención de los vecinos.

todo se mantiene natural en el REFRIGERADOR MADEMSA

¡El Frío... al servicio del hogar! Carnes, legumbres, mariscos, bebidas: en el Refrigerador Mademsa de 11 pies, conservan íntegros su sabor y frescura.
Unidad sellada con Garantía de 5 años.
Servicio de Asistencia Técnica y Repuestos.

cuando se fabrique algo mejor que Mademsa, naturalmente será de

MADEMSA

CONDOR

MICRONOTICIAS PORTEÑAS

CONCENTRACION DEL MAGISTERIO.— En la Casa del Maestro, se efectuó una concentración general del profesorado de Valparaíso, con el objeto de analizar sus problemas de tipo económico. Al acto concurrieron algunos dirigentes nacionales del gremio. En la asamblea se debatieron también algunos problemas relacionados con los séptimos y octavos años, algunos de cuyos profesores —según los dirigentes— no han recibido sus sueldos desde el mes de enero a la fecha.

CABILDO ABIERTO EN PLAYA ANCHA.— En la mañana de ayer se efectuó en el sector de Marina Mercante de Playa Ancha, una concentración de pobladores, en la cual los dirigentes del sector entregaron un memorándum con problemas que afectan al barrio, a las autoridades presentes. El acto contó con la presencia del Intendente de la provincia, parlamentarios y dirigentes comunales, ninguno de los cuales usó de la palabra, según acuerdo tomado en la organización de este "Cabildo Abierto", para evitar —según sus organizadores— planteamientos de tipo político. El acto fue amenizado por las bandas del Regimiento "Maipo" y de Carabineros.

FESTIVAL DEL CANTAR JUVENIL.— En octubre del próximo año se efectuará en Viña del Mar el 4.o Festival del Cantar Juvenil, feliz iniciativa del Colegio de los Sagrados Corazones de Viña del Mar, que cuenta con un amplio respaldo de diferentes organizaciones juveniles de distintos sectores, especialmente estudiantiles. El objeto de postergar para el próximo año la realización de este torneo es el de darle una mejor preparación para responder al entusiasmo que ha despertado este evento, el que se ha ido acrecentando con el correr de los años.

VERDE MAR CELEBRA ANIVERSARIO.— Siete años de existencia comenzará a celebrar hoy la Asociación de Dueños de Microbuses "Verde Mar" de Valparaíso, que cubre servicio hacia varios sectores del plan y cerro de esta ciudad. El programa de festejos consulta embanderamiento de las máquinas, paseo a los huerfanitos, competencias deportivas internas, y comida familiar bailable en el Club Alemán.

TRANSMITIRA DIA Y NOCHE.— Radio "Cooperativa" de Valparaíso inició el 1.o del presente, una nueva etapa de sus labores que han cumplido ya 30 años de emisiones. El nuevo Director-Gerente de la emisora, Carlos Spahie Nasser, en el ánimo de darle un nuevo ritmo a la emisora, ha implantado el sistema de transmitir sin interrupción durante las 24 horas del día, para lo cual se contrató personal especial de locutores, radiocontroladores, libretistas y periodistas, con el objeto de atender las emisiones nocturnas, al igual que si fuera de día. La iniciativa, puesta en práctica desde la madrugada del sábado, ha merecido numerosas felicitaciones de todos los círculos hacia la Dirección de la radio.

VALPARAISO PREPARA FIESTAS PATRIAS.— Como complemento y aportes al programa general de Fiestas Patrias, los comerciantes de dos arterias principales de Valparaíso, han obtenido la autorización municipal correspondiente, para desarrollar programas de celebración. Los de calle Serrano, realizarán —durante los días 16, 17 y 18—, shows artísticos y bailes populares, iluminando especialmente el sector, para lo cual será cerrada al paso de vehículos. Por su parte, los de calle Independencia, recientemente organizados, efectuarán el día 16, a las 4 de la tarde, en la esquina de Uruguay, frente a la Plaza O'Higgins, un gigantesco show artístico.

CUMPLEAÑOS.— Celebró el sábado su primer cumpleaños María Cecilia Rivas Pavez, junto a un grupo de sus pequeños amiguitos, con unas once infantiles.

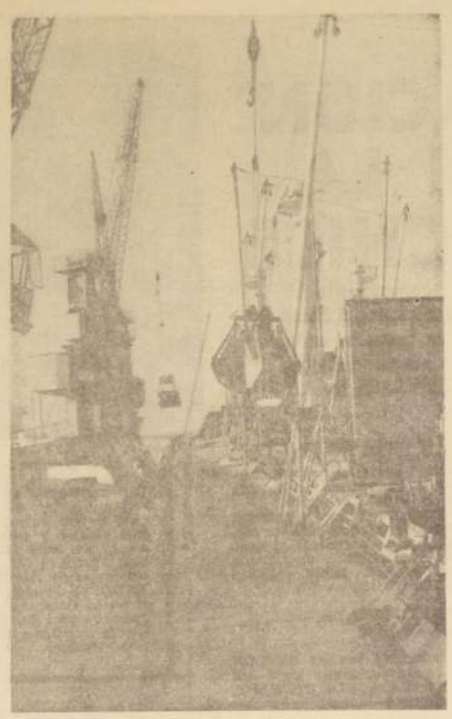

VALPARAISO.— DESCARGA DE TRIGO PARA "ECA".— Se encuentra en el puerto, descargando trigo argentino para la ECA, el barco de bandera liberiana "Pholegandros", cuya tripulación es griega. Para los próximos días se anuncia el arribo del carguero mexicano "Deluro", que trae otras 10.500 toneladas de este producto.

EXIGEN QUE GALPON SEA ENTREGADO A LICEO N.o 3: ALUMNOS SE LO TOMARO

VALPARAISO.— Una delegación de alumnos del Liceo N.o 3 de Hombres de Valparaíso, estuvo en las oficinas de la corresponsalía de "La Nación" para informar que llevando a la práctica un acuerdo del Centro de Alumnos de ese establecimiento, se efectuó la toma de un galpón conocido con el nombre de ex marmolería "Bianchi", que queda al costado sur del edificio del Liceo, en calle Pudeto, entre Blanco y Errázuriz.

Nos dijeron los alumnos que ese galpón, como toda la manzana, pertenece al Liceo habiendo sido expropiado para ampliar las dependencias por Ley N.o 12.312, de 20 de mayo de 1959.

Posteriormente, con motivo del terremoto de 1965, la Municipalidad de Valparaíso ocupó temporalmente el galpón para guardar mediaguas de las que se construyeron para entregarlas a los damnificados situación que se prolonga hasta hoy, sin que haya sido desocupado. Actualmente quedan unas 15 mediaguas, las que se cree que se guardan para emplearlas en caso de emergencia.

"Han sido inútiles las gestiones que hemos hecho para que se entregue el galpón al Liceo, y para que, si se estima que las mediaguas deben continuar guardándose para una emergencia a las que está expuesto Valparaíso sean llevadas a los corrales o cuarteles de la Municipalidad o a otro lugar", nos agregaron nuestros informantes. "Por otra parte, el Liceo necesita con urgencia de ese local para sus fines educacionales, ya que las actuales construcciones se hacen insuficientes para su funcionamiento. Hay que tener presente que, además del Liceo diurno mismo, funcionan en su edificio el Centro Educacional N.o 1 y el Vespertino "José Manuel Balmaceda", lo que en total hace 2.500 alumnos".

Existe el proyecto de construir en el predio que se han tomado los alumnos, un edificio de tres pisos, con salas de clases, gabinetes, gimnasio, biblioteca, oficinas y otras dependencias.

Al tomarse el galpón, los alumnos han expresado que lo acondicionarán para las necesidades de los tres colegios que funcionan en el Liceo y que armarán tres casetas en el mismo local con los materiales de las mediaguas, agregando que si en un plazo prudencial de 4 ó 5 días éstas no son retiradas, lo harán ellos, dejándolas en las calles vecinas.

Finalmente nos hicieron entrega de una declaración del Centro de Alumnos, firmada por el presidente, Eduardo Iribarra Miranda, y el secretario, Alejandro Bravo García, en la que, entre otros acuerdos, figura el siguiente:

"El alumnado no entregará el local, permaneciendo hasta que se cumplan las siguientes condiciones:

a) que se pavimente esa, y

b) que se dejen a beneficio del Liceo las tres casetas que hemos resuelto armar".

Además, el Centro de Alumnos dio cuenta a la Federación de Estudiantes Secundarios de Valparaíso —FESEVAL— de la apropiación del local de la ex marmolería.

CELEBRACION DE SEMANA DE ALFABETIZACION EN LIMACHE

VALPARAISO.— Desde hoy y hasta el sábado 9 del presente mes, se celebrará en todo el país la Semana de la Alfabetización, con actos que en diversos puntos tendrán especial realce y significación. Así, por ejemplo, en la provincia de Valparaíso, los Directores de los Establecimientos de Educación de Adultos de Limache, en sus diversas ramas, como ser las Escuelas de Adultos N.os 4, 22 y 175; el Centro Comunitario y el Liceo Vespertino Fiscal, se han unido para preparar un programa conmemorativo diariamente, durante toda la semana.

El programa es el siguiente:

Día 4, charla sobre Educación de Adultos y actuación del Coro de Profesores de Limache;

Día 5, proyección de diapositivas acerca de la cultura europea y latinoamericana;

Día 6, foro y películas sobre la técnica del deporte en la rama de básquetbol;

Día 7, cine, cortos educativos;

Día 8, acto masivo en el Teatro Municipal de Viña del Mar, y

Día 9, exposición de trabajos realizados por los alumnos de la Enseñanza de Adultos.

Todos estos actos se efectuarán en el Salón Auditórium de la Escuela Mixta N.o 88, de Limache, a las 18.30 horas.

CONTINUA PERDIDA GOLETA PESQUERA

VALPARAISO — Hasta las últimas horas de la tarde, nada se sabía en este puerto de la goleta pesquera "Viking 5", que de acuerdo con el itinerario de su viaje, debería haber arribado el viernes último a Guayacán, en la provincia de Coquimbo, procedente de Juan Fernández y de las islas San Félix y San Ambrosio.

La "Viking 5", que fue construída en Juan Fernández, se dedica especialmente a las faenas de extracción de langostas, langostinos y salmón de roca, en San Félix y San Ambrosio. Precisamente, después de efectuar uno de sus viajes, la goleta denunció que barcos piratas de bandera extranjera se dedicaban a la pesca ilegal de las langostas y otras especies en las islas, a raíz de lo cual para efectuar una mejor vigilancia en la zona, la Dirección del Litoral la dotó de un equipo de radiocomunicación.

En la Gobernación Marítima se nos dijo ayer que es posible que el atraso de la nave sea uno de los hechos corrientes que ocurren en el mar, y que se esperará hasta hoy para iniciar una rebusca aérea y por lanchas. En otros círculos se dijo, por otra parte, que el capitán del "Viking 5", R. Radman, acostumbra no informar sobre la situación del barco hasta que no se han terminado las faenas pesqueras.

La "Viking 5" viaja con una tripulación de diez hombres, formada por marinos isleños y de este puerto.

EXPRESION DE GRACI

Damos los más sin[illegible] agradecimientos a todas [illegible] personas que nos acompañaron e hicieron llegar sus condolencias y ofrendas florales con motivo del sensible fallecimiento de nuestro querido padre, tío y abuelito don

JOSE ADOLFO VELAS VELASQUEZ

(Q. E. P. D.)

DEFUNCIONES.—

Tenemos el sentido de comunicar el sensible fallecimiento de nuestra querida madre, suegra y abuelita señora

ROSA ELENA SEPULVE SEPULVEDA

(Q. E. P. D.)

Sus funerales se efectuarán hoy en el Cementerio General (puerta de Recoleta), después de una misa que se oficiará a las 15 horas, en la Iglesia Apóstol Santiago, el eterno descanso de su alma.

La fam

Ha fallecido nuestra querida esposa, madre, suegra y abuelita señora

ROSA ESTEFANOVIC YANCOVICH

Sus funerales se efectuarán mañana, en el Cementerio General, por Avenida La Paz, saliendo el cortejo a las [illegible] horas, desde su casa habitación, ubicada en Pedro Montova 3815.

La fam

S O L I C I T A
A M P L I A C I O N
D E C O N C E S I O N

Se ha recibido en esta Dirección una solicitud presentada por el señor Rogelio Gómez Carpio, en representación de Radiodifusoras Australes Sociedad Limitada, con domicilio para estos efectos en Santiago, calle Néstor Aracena N.o 727, en la cual pide se le otorgue a su representada una ampliación de la concesión de O.D. 143 "Radio Eleuterio Ramírez", de Osorno, para instalar y explotar un enlace fijo entre los estudios y la planta transmisora de dicha emisora.

Se hace la presente publicación en conformidad a lo dispuesto en el artículo 52 del D.F.L. N.o 4, de 1959, Ley General de Servicios Eléctricos, y con el objeto de que se presenten las oposiciones a que hubiere lugar.

EL INGENIERO DIRECTOR DE SERVICIOS ELECTRICOS Y DE GAS.

E M P R E S A D E
A G U A P O T A B L E
D E S A N T I A G O

Propuesta Pública por Suministro de Cañerías de Acero en los diámetros de 900, 800, 700 y 500 mm., para los proyectos N.os 5 y 13 del Plan BID.

Las Bases Administrativas y las Especificaciones Técnicas deberán solicitarse en Av. Bulnes 129, sexto piso, Sección Adquisiciones, de 9 a 15.45 horas.

La Propuesta será abierta en la Sala Auditorio de la Empresa el día 29 de septiembre de 1967, a las 15.30 horas.

JUAN SALDIVIA VADILLO,
Ingeniero Administrador.

Ministerio de la Vivienda y Urbanismo

CORPORACION DE LA VIVIENDA

PROPUESTAS PUBLICAS

POBLACION "HUECHURABA", SECTOR 1 Y 2 Y SECTOR 3, COMUNA DE CONCHALI, PROVINCIA DE SANTIAGO.—

CARACTERISTICAS: Sector 1 y 2: Construcción y Urbanización de 384 viviendas racionalizadas tipo 170. Urbanización 118 sitios de Operación Sitio, además Urbanización de 182 sitios de Autoconstrucción, con una superficie a edificarse de: 18.190,08 m2.
Sector 3: Construcción y Urbanización de 302 viviendas Racionalizadas tipo 170. Urbanización de 196 sitios de Operación Sitio, con una superficie a edificarse de: 14.305,74 m2.
CONTRATISTAS: Primera Categoría, del Registro para Construcción de Viviendas, de la Institución.
ANTECEDENTES: Se entregarán hasta el 15 de septiembre, en la Oficina de Venta de Antecedentes, Serrano 45, 3er. piso.
APERTURA DE PROPUESTAS: El día 2 de octubre de 1967, a las 15 horas, en la Oficina del Jefe del Departamento de Construcción, Serrano 45, 3er. piso.

CONSTRUCCION DE UNIDADES SANITARIAS EN POBLACION "HUALPENCILLO", DE CONCEPCION, PROVINCIA DE CONCEPCION.—

CARACTERISTICAS: Construcción de 266 Unidades Sanitarias, con sus correspondientes instalaciones domiciliarias de Alcantarillado, Agua Potable y Luz Eléctrica; además, suministro y colocación de Medidores de Agua Potable y los Arranques de Agua Potable, en Población "HUALPENCILLO", de Concepción.
CONTRATISTAS: Primera, Segunda y Tercera Categorías, del Registro para Construcción de Viviendas, de la Institución, o bien Primera a Tercera Categorías, Especialidad: Obras Sanitarias, del Registro para Trabajos de Urbanización.
ANTECEDENTES: Se entregarán hasta el 7 de septiembre, en la Oficina de Venta de Antecedentes, Serrano 45, 3er. piso, de Santiago, y en la oficina del Jefe de la Corporación de la Vivienda, calle O'Higgins esquina Tucapel, edificio Tribunales, 2.o piso, de Concepción.
APERTURA DE PROPUESTAS: El día 21 de septiembre de 1967, a las 15.30 horas, en la oficina del Jefe del Departamento de Construcción, Serrano 45, 3er. piso.

CONJUNTO HABITACIONAL "ESMERALDA", DE QUILPUE, PROVINCIA DE VALPARAISO, PARA LA CAJA DE PREVISION DE EMPLEADOS PARTICULARES.—

CARACTERISTICAS: Construcción y Urbanización de 152 Departamentos de bloques de cuatro pisos cada uno, con una superficie a edificarse de 10.317,44 m2.
CONTRATISTAS: Primera Categoría, del Registro para Construcción de Viviendas, de la Institución.
ANTECEDENTES: Se entregarán hasta el 12 de septiembre, en la Oficina de Venta de Antecedentes, Serrano 45, 3er. piso.
APERTURA DE PROPUESTAS: El día 25 de septiembre de 1967, a las 15.45 horas, en la oficina del Jefe del Departamento de Construcción, Serrano 45, 3er. piso.

CONSTRUCCION DE UNIDADES SANITARIAS EN POBLACION "BAJOS DE MENA", COMUNA DE PUENTE ALTO, PROVINCIA DE SANTIAGO.—

CARACTERISTICAS: Construcción de 40 Unidades Sanitarias, con sus correspondientes Instalaciones Domiciliarias de Alcantarillado, Agua Potable y Luz Eléctrica; además, suministro y colocación de medidores en Población "BAJOS DE MENA", de Puente Alto.
CONTRATISTAS: Primera, Segunda, Tercera y Cuarta Categorías, del Registro para Construcción de Viviendas, de la Institución, o bien Primera a Cuarta Categorías, Especialidad: Obras Sanitarias, del Registro para Trabajos de Urbanización.
ANTECEDENTES: Se entregarán hasta el 7 de septiembre, en la Oficina de Venta de Antecedentes, Serrano 45, 3er. piso.
APERTURA DE PROPUESTAS: El día 21 de septiembre de 1967, a las 15.45 horas, en la oficina del Jefe del Departamento de Construcción, Serrano 45, 3er. piso.

EJECUCION DE CUBIERTAS Y DE PINTURAS EN POBLACION "SANTA INES", 1ra. ETAPA, DE CURICO, PROVINCIA DE CURICO.—

CARACTERISTICAS:
a) Ejecución de cubiertas de fierro galvanizado en 54 viviendas, tipos "F" y "G", de la Población "SANTA INES", 1ra. Etapa, de Curicó.
b) Ejecución de Pinturas interiores de viviendas con un total aproximado de 5.500 m2., en la misma Población.
CONTRATISTAS: Primera, Segunda, Tercera, Cuarta y Quinta Categorías, del Registro para Construcción de Viviendas, de la Institución.
ANTECEDENTES: Se entregarán hasta el 8 de septiembre, en la Oficina de Venta de Antecedentes, Serrano 45, 3er. piso.
APERTURA DE PROPUESTAS: El día 15 de septiembre de 1967, a las 16 horas, en la oficina del Jefe del Departamento de Construcción, Serrano 45, 3er. piso.

Concurso Oferta

CONCURSO OFERTA PARA LA REALIZACION DE PROYECTOS, PROVISION Y CONSTRUCCION DE VIVIENDAS INDUSTRIALIZADAS O PREFABRICADAS, CON UN TOTAL DE 3.250 VIVIENDAS, DISTRIBUIDAS EN DISTINTAS LOCALIDADES DEL PAIS.—

Se invita a las firmas inscritas en el Registro de Productores de Viviendas y Construcciones Industrializadas o Prefabricadas de la Secretaría Técnica y de Coordinación del Ministerio de la Vivienda y Urbanismo, a participar en un Concurso Oferta, de acuerdo a las condiciones que se establecen en las Bases respectivas, por el proyecto, provisión y construcción de viviendas industrializadas o prefabricadas, dentro de una gama de precios fijada por la Institución, terminadas y colocadas en sitios de las localidades que se detallan a continuación:

Taltal	80	Talcahuano	236
San Felipe	100	Coronel	226
Puente Alto	300	Lota	138
Machalí	33	Los Angeles	276
Nancagua	20	Temuco	575
Chimbarongo	35	Carahue	60
Molina	40	Llanquihue	150
Constitución	20	Calbuco	40
Talca	63	Puerto Varas	152
Linares	12	Puerto Montt	282
Cauquenes	30	Castro	13
Chillán	346		

VENTA Y VALOR DE ANTECEDENTES: Los antecedentes se venderán hasta el 8 de septiembre de 1967, en la Oficina de Venta de Antecedentes de la Corporación de la Vivienda, Serrano 45, 3er. piso, y su valor será de E° 50.— (cincuenta escudos).
APERTURA DE PROPUESTAS: El día 27 de octubre de 1967, a las 15 horas, en la oficina del Jefe del Departamento de Construcción, Serrano 45, 3er. piso.

POBLACION "LAS TORRES", PRIMER SECTOR, DE RENGO, PROVINCIA DE O'HIGGINS.—

CARACTERISTICAS: Construcción y Urbanización de 104 viviendas Racionalizadas tipo 132; un Centro Social tipo B y Urbanización de 74 sitios para Operación Sitio, con una superficie a edificarse de 4.553,76 m2.
CONTRATISTAS: Primera y Segunda Categorías, del Registro para Construcción de Viviendas, de la Institución, y los de Tercera Categoría que lo soliciten y cuya participación en la referida propuesta haya sido informada favorablemente por la Institución.
ANTECEDENTES: Se entregarán hasta el 25 de septiembre, en la Oficina de Venta de Antecedentes, Serrano 45, 3er. piso.
APERTURA DE PROPUESTAS: El día 8 de octubre de 1967, a las 15 horas, en la oficina del Jefe del Departamento de Construcción, Serrano 45, 3er. piso.

EL VICEPRESIDENTE EJECUTIVO

CAJA DE CREDITO POPULAR
Sucursal N° 3, Av. Matucana 33-35

Gran Remate de Objetos Varios y Muebles

Mañana 5 de septiembre, de 9 horas adelante
PRESTAMOS CONCEDIDOS EN ENERO DE 1967, VENCIDOS EN JULIO DE 1967
HAY: Máquinas de escribir, afeitar, licuadoras, cuchillería, plaqués, porcelanas, cristales, loza, enlozados, receptores, herramientas.
Muebles de living, comedor, dormitorios, máquinas de coser de pie, cocinas, lavadoras, bicicletas.
EXHIBICION: Hoy de 8.30 a 13 horas.
Pago al contado en efectivo — Entrega al término del remate

COMPAÑIA CHILENA DE ELECTRICIDAD LIMITADA

Pago de Dividendo
Cierre del Registro

En conformidad al acuerdo tomado por la Junta General Ordinaria de Accionistas de esta Compañía, verificada el 27 de abril del presente año, se pagará la segunda y última cuota del dividendo de E° 0,15 por cada acción de las Clases A y B, equivalente a E° 0,07, a partir del 20 de septiembre de 1967, en las oficinas de la Compañía en Santiago, calle Santo Domingo 789 (3er. piso).

Los señores accionistas de las provincias de Valparaíso y Aconcagua, podrán cobrar su cuota de este dividendo en las siguientes oficinas de la Compañía: Valparaíso, calle Prat N.o 853; Quillota, calle Freire N.o 125; San Felipe, calle Salinas N.o 257, y Los Andes, calle Esmeralda N.o 409.

Para los efectos del pago de esta segunda cuota del dividendo, el Registro de Accionistas permanecerá cerrado desde el 5 al 19 de septiembre de 1967, ambas fechas inclusive.

Santiago, agosto de 1967.

EL PRESIDENTE

— MINISTERIO DE OBRAS PUBLICAS —
DIRECCION GENERAL DE OBRAS PUBLICAS
LICEO DE ILLAPEL

Solicítanse Propuestas Públicas para la ejecución de la construcción de la Obra Gruesa y Terminaciones del Pabellón Laboratorios del LICEO COEDUCACIONAL DE ILLAPEL.

Contratistas inscritos en 3a. Categoría y Superiores del Registro General de la Dirección General de Obras Públicas, especialidad "I" (Obras de ARQUITECTURA).

Apertura Propuestas, Sala de Despacho del Arquitecto de la Provincia de Coquimbo y Oficina del Arquitecto Jefe del Departamento de Construcciones de esta Dirección, el día 28 de septiembre, a las 15 horas.

Antecedentes en el Archivo Técnico de la Dirección.

EL DIRECTOR GENERAL

C O M P A Ñ I A
S U D A M E R I C A N A
D E V A P O R E S

JUNTA GENERAL ORDINARIA DE ACCIONISTAS

En cumplimiento del acuerdo tomado por el Directorio en conformidad a los Estatutos Sociales, cito a Junta General Ordinaria de Accionistas para el día 15 de septiembre próximo, a las 11 horas, en las Oficinas de la Compañía en Valparaíso, calle Blanco N.o 896, con el objeto de someter a su aprobación la Memoria y Balance del último Ejercicio.

EL PRESIDENTE

CIERRE DEL REGISTRO DE ACCIONISTAS

Con motivo de esta Junta General, el Registro de Accionistas permanecerá cerrado desde el 7 hasta el 19 de septiembre de 1967, ambas fechas inclusive.

EL GERENTE GENERAL

TALLERES GRAFICOS "LA NACION"
ARTES GRAFICAS MODERNAS
ESPECIALIDAD EN
FORMULARIOS, HOJAS CARTAS, MEMORANDUMS, FACTURAS, GUIAS.
MEMORIAS, DIARIOS, FOLLETOS, REVISTAS, TABLOIDES, AFICHES.
Y TODA CLASE DE TRABAJOS DE IMPRENTA
AGUSTINAS 1269 - FONO 85572 - SANTIAGO

COMPAÑIA DE CONSUMIDORES DE GAS DE SANTIAGO

ENTREGA DE TITULOS DE ACCIONES Y PAGO DE FRACCIONES DE ACCION

Se comunica a los señores Accionistas que se encuentran a su disposición, en las oficinas de la Compañía, calle Santo Domingo N.o 1061, los títulos correspondientes a la emisión optativa de 1 acción por cada 11,6 acciones, que, con cargo a la capitalización del Fondo de Revalorización de Capital Propio acordó efectuar el Consejo Directivo al cierre del Registro de Accionistas, realizado entre el 24 y el 30 de junio de 1967, ambas fechas inclusive.

Se pagarán, también, a los señores Accionistas, a partir de esta fecha, las sumas correspondientes a las fracciones de acción resultantes de las emisiones optativas efectuadas el 10 de octubre de 1966, el 10 de abril de 1967 y la citada anteriormente.

Santiago, 4 de septiembre de 1967.

EL GERENTE GENERAL

Rose Marie Reid
Y EL DIARIO
LA NACION
PRESENTAN

¡¡SE BUSCA UNA REINA!!

EL GRAN CONCURSO PARA ELEGIR A TRAVES DE TODO CHILE A

Miss Elisabeth Stewart

la Reina de

Rose Marie Reid

VIAJES GRATIS A MIAMI, BUENOS AIRES y ARICA por LAN-CHILE y miles de premios más. Lea las bases de este sensacional concurso e inscríbase hoy mismo como candidata enviando el cupón que se publicará diariamente en "LA NACION"

ADEMAS... Elisabeth Stewart la nueva linea en trajes de baño de Rose Marie Reid

le invita a presenciar, por CANAL 9 de Television el gran Teleshow

"HIT PARADE" con:

Frank Sinatra

Silvie Varton

Paul Anka

Francoise Hardy

Samy Davis Jr.

Petula Clark
Brenda Lee
The Everly Brothers
Rita Pavone
Nancy Ames
Peter Nero
Trini Lopez
Chubby Checker
Steve Lawrence
Vic Damone
Del Shannon

Dionne Warwick
Gene Pitney
George Hamilton
Chuck Berry
Frankie Avalon
Herman's Hermits
The four Tops
Bobby Vinton
Don Adama
Bill Dana
The Iguanas

Woody Allen
Bing Crosby
Frank Sinatra Jr.
Gary Crosby
Joan Baez
Pete Seegers
Liza Minelli
U.S. Marchant Marine
Louis Amstrong
Ella Fitzgerald
Barbara Heimann ("Miss American Teen-Ager")

Gary Lewis and the Tlayboys
The Tommy Dorsey Orchesta
Julie London
Annette Funicello
The Zombies
Pat Boone
Gene Kelly
Liberace

Ricky Nelson
The Minstrels
The Astronauts
Mitchell Trio
Peter, Paul and Mary
The Surf
The Seeds
The Suprems
Barbara Streisand
Dove Clark Fives

y la animación de Sergio Riesenberg • DESDE HOY Y TODOS LOS LUNES A LAS 20 HORAS

Coloree Este "Mono" y Gane uno de Nuestros 100 Premios

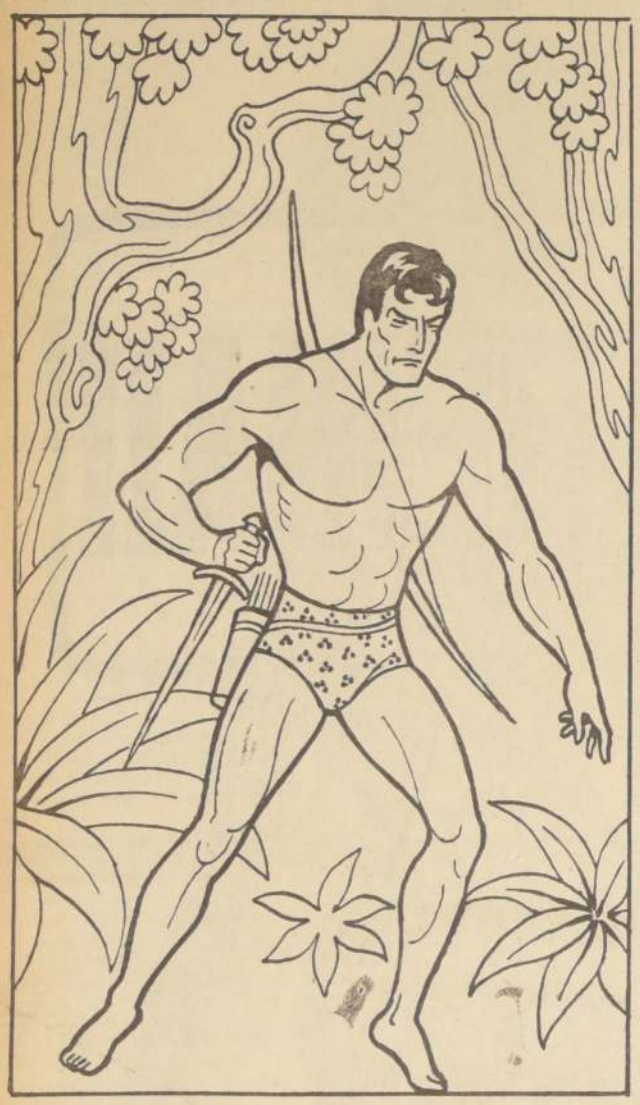

El que mejor pinte este dibujo de Adduaru, obtendrá Eº 5 de premio. El dibujo ya pintado deberá ser enviado a Agustinas 1269 o a Casilla 81-D, Santiago, a nombre de DIBUJO PARA COLOREAR. La edad máxima para participar en este concurso es de 13 años. Los resultados aparecerán en la sección Correo de "Los Pequeños Pintores", la próxima semana.

NOMBRE .....

EDAD ..... CALLE EN QUE VIVE .....

..... NUMERO .....

CIUDAD .....

JUEGOS DIANA

Los JUEGOS DIANA, de Alameda esquina Londres, y Ahumada 170, regalan todas las semanas CIEN ESCUDOS en vales para que nuestros amiguitos concurran a divertirse con sus entretenciones eléctricas y mecánicas.

Así, pues, a los cinco escudos de premio, los álbumes de las Estrellas del Deporte y la Canción, y otros obsequios más, este importante regalo de los JUEGOS DIANA agrega otro atractivo que, no dudamos, hará que todos ustedes escriban a LA NACION para ganar semanalmente estos obsequios.

PUZZLE

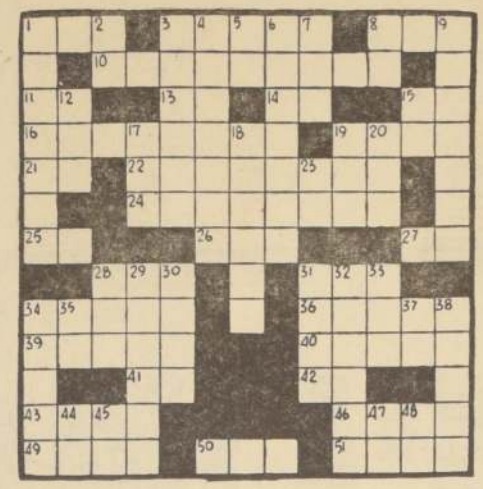

HORIZONTALES:

1. Piezas del vestido
6. Nota musical.
9. Labiérnago.
10. Amontona.
13. Estado Mayor.
15. (Khayám), poeta, matemático y astrónomo persa (1017 - 1123).
16. Apócope de Ulmico, ácido nacido de la descomposición de las materias animales y vegetales.
17. Prep. insep. que significa unión.
18. Númen. inspiración. Fig.
19. Prep. insep. Sub.
20. Prefijo privativo.
21. Prep. insep. que denota oposición.
22. Ave trepadora americana que se domestica con facilidad.
24. Tiempo que tarda la tierra en dar una vuelta sobre sí misma.
26. Comarca de la Grecia antigua, sobre la costa occidental del Peloponeso.
28. Poét. Estímulo, ardor, inspiración.
30. Anomalía en el desarrollo que presentan los enanos.
32. 16.a y 23.a letras del alfabeto.
33. Distinto.
34. Afirmación en dialecto provenzal.
35. Troje. Granero.
39. Mit. Dios de los vientos.
40. Luz del día antes de salir el sol.
42. Existe.
44. Punto cardinal.
45. Corriente de agua bastante caudalosa que desemboca en el mar.
47. Apócope de santo.
50. Prefijo privativo.
51. El que enseña un arte o ciencia.
52. Afirmación.

VERTICALES:

1. El que preside.
2. Existe.
3. Nave.
4. Territorio sujeto a dominación.
5. Rama o vástago de la vid.
6. Nombre de varón.
7. Demostraré mi aprobación golpeando las manos.
8. Hablador, abundante en palabras.
11. Nros. romanos: 999.
12. Pez de río, parecido a la locha.
14. El que ejecuta los proyectos de otro.
23. Termino, suspendo.
25. Símbolo químico del astatino.
27. Clu. de los dioses del hogar.
29. Encarnados, colorados
31. Nros. romanos: 1.100
36. Aceite.
37. Apócope de santo.
38. Interjección.
41. Forma de pronombre personal.
43. En mayor cantidad.
45. Nombre del sol entre ant. egipcios.
46. Prep. insep. que equivale generalmente a EN.
48. Punto único en el dado.
49. Proposición.

SOLUCION DEL PUZZLE

QUE ME RESERVA EL DESTINO

PISCIS (Feb. 20 al 20 Mar.) | ACUARIO (Ene. 20 al 19 Feb.) | CAPRIC. (Dic. 22 al 19 Ene.) | SAGITARIO (Nov. 22 al 21 Dic.) | ESCORPIO (Oct. 23 al 21 Nov.) | LIBRA (Sep. 23 al 22 Oct.) | VIRGO (Ago. 23 al 22 Sep.) | LEO (Jul. 23 al 22 Ago.) | CANCER (Jun. 22 al 22 Jul.) | GEMINIS (May. 21 al 21 Jun.) | TAURO (Abr. 20 al 20 May.) | ARIES (Mar. 21 al 19 Abr.)

Después de un día regular de trabajo debe prestar atención a su correspondencia. Un buen amigo le ayudará a resolver una difícil situación.

Trate de dedicarle más tiempo a cosas importantes que tiene pendientes. Muéstrese dócil con una persona de negocios. Vaya adelante.

Usted tiene buenas ideas para incrementar la abundancia. No permita que nadie se inmiscuya en sus problemas personales. Sea cuidadoso de su persona.

Pídale referencias a aquéllos que se brinden a solucionarle sus problemas. Guíe con sumo cuidado en horas de la noche. No acelere su vida, tampoco.

Olvide los problemas financieros y ayude a un amigo que necesita de usted con urgencia. Trate de vivir lo más regularmente posible.

Usted tiene un plan. Una influyente persona le ayudará a llevarlo a cabo. Esté seguro de que tiene la razón para operar ese plan.

Usted está altamente inspirado. Puede que su felicidad se vea turbada por algo temporalmente. Tome las cosas con calma. Dedíquele tiempo al estudio.

Quizás algunos amigos lo desilusionen, pero sea devoto con uno que de veras le aprecia. Trate de enmendar cualquier error pasado.

No trate de ignorar la ley en ninguna forma. Cumpla cualquier promesa que haya hecho. No permita que la tentación lo lleve por mal camino.

Si está listo para acometer de nuevo algún plan, esté seguro de que ahora no fallará. Cuídese de un amigo que puede traerle disgustos.

Muestre su felicidad a los demás y no haga caso a rumores de que está haciendo mal las cosas. Un regalo le vendrá antes del mediodía.

No permita que sus compañeros echen a perder sus planes y acometa los mismos con entusiasmo. Sea perspicaz y persistente.

SI SU HIJO NACE HOY..

Será una persona fascinante, a quien todos gustarán de tratar. De carácter dócil y sagaz. La buena suerte le acompañará de por vida.

AQUI ESTAN LOS PREMIADOS

Resultados del concurso "Dibujo para Colorear" correspondiente a la semana pasada (Batman). Los "Pequeños Pintores" que van a continuación deberán venir el próximo miércoles 6, a las 17.30 horas, a nuestras oficinas, a retirar su premio:

Primer Puesto: Violeta Rivera Tejos, de Departamental 949, Santiago

2.— Zulema Zúñiga Vásquez
3.— Vivianita Alejandra Miranda A.
4.— Winston Kindermann Torres
5.— César Encina Alamos
6.— Gélix "Hely" Martínez
7.— Patricia Rojas Montenegro
8.— Angélica Pavez P., Peñaflor
9.— Carlos Rojas Montenegro
10.— Nancy Pavez Pacheco, El Monte
11.— Mauricio Vera Pizarro
12.— Jaime Pérez Araoz, Valparaíso
13.— Rodolfo Vergara González, San Bernardo
14.— Miguel Angel Plaza, S. Bernardo
15.— Mariana Ortiz Vásquez
16.— Ricardo Villegas Carvajal
17.— Enrique E. Tapia Vera
18.— Jorge Carlos Cifuentes
19.— Rafael Miranda.
20.— Mónica Patricia Vargas
21.— Gloria Cerda Kattan
22.— Carlos Cañete M., Ñuñoa
23.— Aurelio Tucapel S. Robles
24.— Hugo Ogalde Valencia
25.— Lucía Vásquez Castro, Conchalí
26.— María Inés Sáez
27.— Ivan Núñez Fu[illegible] Curicó
28.— [illegible] M. Miches, Q[illegible]
29.— Romi Pincheira
30.— Carlos Rodolfo [illegible]
31.— Marcela Baful S[illegible] des
32.— David Cuéllar G[illegible] lez, Valparaíso
33.— Marco Antonio G[illegible] lez, Santa Cruz
34.— Luis Candia Cor[illegible] Granja
35.— Nancy Patricia L[illegible]
36.— Carlos Fdo. Fre[illegible] Felipe
37.— Roberto Vergara [illegible] zález, S. Bernardo
38.— Hugo Pavez Mar[illegible] Zapallar
39.— Carlos Pavez Mar[illegible] Zapallar
40.— Amalia Elena G[illegible] mann S., Concepción
41.— Emilia Fernández, [illegible] Felipe
42.— Samuel Velásquez
43.— Carlos Velásquez
44.— Genaro González [illegible] divia, Talca
45.— Lía Mendel
46.— Ricardo Troncoso [illegible] tínez
47.— Patricia Cabello [illegible] gas
48.— Eloisa Troncoso Ta[illegible]
49.— Bernarda Jofré
50.— Raúl González Mo[illegible] so, La Granja
51.— Jaime Renato G[illegible] lez
52.— Flor González Mo[illegible]
53.— Elisabeth del Ros[illegible]
54.— Luis Aranda Arias
55.— Ana María Zúñiga
56.— Carlos Zúñiga
57.— María Eliana Sal[illegible] mante P.
58.— Lucy Velásquez D[illegible]
59.— Luis Gilberto B[illegible]
60.— Gladys Aránguiz [illegible] jas, Lo Espejo
61.— Pedro Navarro Cu[illegible] co
62.— Hugo Carvajal
63.— Ruth Eliana Sa[illegible]
64.— Samuel Mateo
65.— Marcia San Fco. [illegible] La Serena
66.— Juan Antonio [illegible] Cerrillos
67.— Angel Alberto Sa[illegible]
68.— María Patricia Sa[illegible]
69.— Waldo Armijo [illegible] Conchalí
70.— Luis Retamales [illegible] San Ramón
71.— Mónica Allende [illegible] treras
72.— Luis Enrique Díaz [illegible] to
73.— Demetrio Iván S[illegible]
74.— Luis Felipe Ave[illegible]
75.—Mónica Varas G[illegible]
76.—Sergio Jiménez F[illegible] ra
77.— Leonel Barahona [illegible] za
78.— Ruth Ester Rivera [illegible]
79.— Pedro Enrique R[illegible] Puente Alto
80.— Richard Riquelme [illegible] ña, San Miguel
81.— Juan Lagos Fuen[illegible]
82.— René Toro Solo
83.— Maciel Araya Dr[illegible]
84.— Enrique Rojas M[illegible]
85.— Miguel Morales V[illegible]
86.— Juan Romero Jor[illegible]
87.— José Cárdenas Ar[illegible]
88.— Tomás Olivos Jo[illegible]
89.— Emilio Manríquez A[illegible] ya
90.— Manuel Calderón [illegible] chez
91.— Juan Sepúlveda [illegible]
92.— Arturo Zelada Ya[illegible]
93.— Elba Díaz Soto
94.— Raúl Valenzuela M[illegible]
95.— Fco. Salcedo Mo[illegible]
96.— Carlos Bahamonde [illegible] diles
97.— Juan Campos Va[illegible]
98.— Mario Hurtado [illegible]
99.— Antonio Vargas [illegible] dia
100.—Roberto Aguilar [illegible]

DICK TRACY — POR CHESTERGOULD

TARZAN — POR EDGAR RICE BURROUGHS

JUAN MARINO — POR SAN LEFF

Hombres de Ciencia

VITUS BERING

Vitus Bering, navegante y explorador danés, en honor de quien se dio nombre a los vastos mares del Océano Pacífico septentrional, nació en 1680, y, siendo aún muy joven, entró a prestar servicios en la armada de Pedro el Grande, emperador de Rusia. Este zar estaba reorganizando sus dominios, inclusive el gobierno, y la armada rusa figuró entre las primeras instituciones en sentir los efectos de su entusiasmo.

Bering se distinguió en la armada y fue recompensado con el grado de comodoro en premio de su valor y tácticas navales brillantes en las guerras de Pedro con Suecia.

Poco antes de su muerte, el zar resolvió llevar a efecto una expedición con el propósito de dilatar las fronteras del imperio.

Los resultados de ésta y otras expediciones rusas posteriores, aún se manifiestan en California y otras partes del Nuevo Mundo, especialmente Alaska. También se ven en la costa occidental de los Estados Unidos las características cúpulas "acebolladas" de muchas iglesias ortodoxas griegas en países eslavos. Datan del tiempo en que exploradores rusos —entre los primeros de los cuales figuró Bering— colonizaron estas costas del Pacífico.

Pedro el Grande nunca pensó en colonizar California... como California. Pero sí quiso que se explorara toda la costa norte de Asia, desde el mar y que se determinara de una vez por todas que la América del Norte y Asia estaban separadas por un estrecho.

Para esta expedición debían salir dos barcos desde Arcángel a través del paso del nordeste, hacia las zonas árticas de Asia y otros dos, construidos en Siberia, se les unirían para explorar juntos el Océano Artico. Bering fue designado comandante de la flotilla.

El barco en que navegó Bering no pudo terminado hasta mediados del verano de 1725, tres años después de haber dado el zar sus instrucciones. La expedición en sí no duró más de unas cuantas semanas.

Fue en este viaje que descubrió el estrecho entre la América del Norte y Asia, estrecho que hoy lleva su nombre.

En un viaje al Artico en 1741, Bering llegó a las costas de Alaska y exploró las islas Aleutas. Hubo en su barco un brote de escorbuto y Bering enfermó. Cuando menos de la cuarta parte de la tripulación conservaba la salud y la nave aún exploraba los canales y vericuetos entre las islas Aleutas, una fuerte tempestad hizo encallar la nave en un extenso banco de arena.

La tripulación pudo llegar hasta una isla vecina, en la cual no crecía ni un solo árbol, Hicieron los tripulantes cabañas rudimentarias con maderos arrojados por el mar sobre las playas, pero hacia un frío intenso que cada día se acentuaba más con la proximidad del invierno septentrional. Bering fue colocado en una cueva haradada en la ladera de una colina y murió allí víctima del escorbuto unos cuantos días antes de Navidad.

Varias docenas de tripulantes lograron sobrevivir a la tragedia dando muerte a focas y morsas para alimentarse.

De NORTE a SUR

Disco Volador en Calama

CALAMA.— Un extraño fenómeno se observó en esta localidad. Testigos oculares coincidieron en que el fenómeno dejaba al avanzar una estela blanca plomiza y que éste tenía una forma de cigarro puro brillante. La trayectoria del OVNI era de noreste a sureste y a una altura de 2.000 metros, más o menos. El objeto no identificado fue observado por profesores y alumnos de las escuelas 2 y 19, entre otras personas, todas las cuales estuvieron contestes en que se trataba, sin duda, de una disco volador.

Industria para Coquimbo

LA SERENA.— El Coordinador para la Zona Norte, José Luis del Río informó de sus gestiones ante el Presidente de la República en relación con los estudios de ODEPLAN sobre instalación de nuevas industrias en el sector de Peñuelas, en Coquimbo. Una de las posibilidades sería la de habilitar parte de la industria automotriz que se desmonta en Arica, en el referido sector de Peñuelas. La firma FIAT, entre otras ,ha anunciado su deseo de trasladar sus armadurías a la Zona Central.

Trofeo ministerial: Ovalle

OVALLE.— A petición de funcionarios deportistas del Servicio de Vialidad, el Ministro de Obras Públicas Edmundo Pérez Zujovic, aceptó donar un trofeo para disputar en el Campeonato Interfiscal de Fútbol, que se disputará en Ovalle. Participarán equipos de los servicios públicos zonales. Dicho torneo tendrá el nombre de Jorge Ibaceta Morales, funcionario de Vialidad que organizó este tipo de competencias por primera vez, hace años. En la actualidad Ibaceta se desempeña en Viña del Mar, pero irá a Ovalle con ocasión de la entrega del trofeo.

ENAP recibe a estudiantes

LLAY LLAY.— Los alumnos del Liceo Coeducacional de esta ciudad, acompañados por la directora Iris Cornejo Serra, y por los profesores del establecimiento, realizaron una visita a las instalaciones de ENAP en Quintero. Los estudiantes, pertenecientes a los V y VI Años de Humanidades, fueron informados por el funcionario Mario Mercado sobre la importancia del petróleo en el desarrollo de los pueblos y el descubrimiento de petróleo en Chile y su industrialización, como base de la petroquímica.

Chimbarongo prepara su 18

CHIMBARONGO.— Con todo entusiasmo se están preparando las festividades del Día de la Independencia Nacional. Las autoridades locales se han movilizado para confeccionar los programas celebratorios, invitando a participar en los actos públicos y comunitarios, tanto a la población como a las distintas instituciones de Chimbarongo.

El establecimiento de las tradicionales fondas, para los días de Fiestas Patrias, ha despertado también bastante interés y la Municipalidad estudia la concesión de los permisos respectivos.

Ministro Trivelli en Linares

LINARES.— Con asistencia del Ministro de Agricultura, Hugo Trivelli, y de autoridades de la provincia, se clausuraron solemnemente las XVIII Jornadas Agronómicas Nacionales, organizadas por la Sociedad Agronómica de Chile.

El importante torneo, que llevó a decisivas conclusiones sobre política en chacarerías y educación agrícola, que el propio Ministro Trivelli recogió en su discurso final, cuando destacó el interés del Gobierno del Presidente Frei, por impulsar por todos los medios la producción y atender el bienestar de todos los chilenos.

Venta de vacuno en Chillán

CHILLAN.— Ha sido dispuesta en esta provincia la reciente resolución del Ministerio de Economía que establece que en todos los mataderos de las provincias de Coquimbo al sur —exceptuando los de Santiago y Valparaíso— el beneficio se haga solamente los miércoles y jueves de cada semana. Las faenas de matanzas no podrán iniciarse antes de las 5 horas de los días indicados. Se exceptúan de esta orden los mataderos frigoríficos, de los que sólo podrá sacarse carne de vacuno en los días lunes, martes y domingos.

Preocupa puente parralino

PARRAL.— El Alcalde Enrique Astorga ha solicitado del conductor de Obras de Vialidad un informe sobre el estado en que se encuentra el puente sobre el estero Parral, situado en el barrio Buenos Aires. El Alcalde estima que dadas las condiciones, en apariencia, pésimas de ese puente, como también por apreciaciones similares del vecindario, es posible temer la ocurrencia de alguna desgracia. La citada autoridad está interesada en que tal puente sea reemplazado por una obra definitiva, construida de concreto armado.

Suelo Cemento en Concepción

CONCEPCION.— El tercer curso de suelo-cemento que se realiza en el país, auspiciado por el Instituto Chileno del Cemento, se realizará en esta ciudad, entre el 25 del presente mes y el 7 de octubre próximo. Los dos cursos anteriores se desarrollaron en Santiago y Antofagasta. Al acto inaugural de este curso serán invitados las autoridades, representantes de industrias y personeros de Obras Públicas. El curso constará de 11 sesiones y los alumnos recibirán títulos de peritos de suelo-cemento.

Dotan a Vilcún de soleras

VILCUN.— Hasta el momento se han construido más de 700 metros de cunetas en diversas calles de esta población. Más de 20 obreros se encuentran trabajando en las obras, aprovechando las disposiciones del llamado Plan OFASA, a cargo del Inspecto de Obras Públicas Municipales, Raúl Araya.

Estos trabajos se ampliarán hacia las otras cuatro localidades de la comuna de Vilcún, iniciativa que ha recibido la mejor acogida de parte del vecindario.

Cierre de una Bodega "ECA"

PUERTO CISNES.— Honda consternación ha causado entre los habitantes de esta apartada zona, el cierre de la bodega de ECA en Puerto Pyuhuapi, en el distrito N.o 2, Aysén. La citada bodega, que era la única que atendía las necesidades del distrito y de la zona, era considerada como uno de los medios indispensables para el buen abastecimiento.

Los habitantes de la región afectada con la medida, han recurrido al Intendente de Aisén, Gabriel Santelices, para que interceda en busca de solución.

Hostería en Tierra del Fuego

PUNTA ARENAS.— El Intedente de la provincia, acompañado del Gobernador de Tierra del Fuego y de otras autoridades, viajaron por vía aérea para inaugurar la primera hostería en esa zona fueguina, cuyo objeto será atender a los pobladores y a los turistas que viajen a Magallanes, que ahora tendrán oportunidad de conocer la zona pehuenia, al contar con alojamiento confortable. La hostería constituye un inapreciable aporte a la política turística que estén desarrollando las autoridades de la zona.

El Alcalde de Collipulli, Luis Humberto Ruiz (izquierda), conversa entusiastamente con el regidor y ex alcalde, Gabriel Sánchez, las alternativas de la entrevista que sostuvieron con S. E. el Presidente de la República, don Eduardo Frei, a quien invitaron especialmente a las fiestas centenarias de Collipulli. El Primer Mandatario accedió gustoso a la invitación y, al mismo tiemno, se interesó sobre los problemas que afectan a aquella progresista ciudad. El centenario de Collipulli será celebrado el 22 de noviembre próximo y, según manifestaron a LA NACION los ediles citados, se gestiona —entre otros— la participación del Cuadro Verde de Carabineros y la actuación de un Club Profesional de Fútbol en las festividades conmemorativas. En su visita a S. E., los personeros de Collipulli solicitaron del Primer Mandatario apoyo para contar con un edificio destinado a la Enseñanza Media, cuya construcción está anunciada por etapas, a partir del año próximo. Igualmente solicitaron que no fuera vetada la partida que en beneficio de la Municipalidad de Collipulli contiene el proyecto de ley sobre recursos extraordinarios. A las festividades han sido invitados especialmente el senador Román Fuentealba y los diputados Sivori, Rosselot y otros.

COLLIPULLI DARA REALCE A SUS FIESTAS DEL PRIMER CENTENARIO

COLLIPULLI.— En relación con la próxima celebración del primer centenario de su fundación y bajo el lema de "Desde el corazón de los trigales de Malleco, Collipulli celebra su Centenario", quedó constituido el cuadro directivo que estará a cargo de la programación de las festividades centenarias.

El comité ejecutivo quedó formado por las siguientes personas: Carlos Schanake, Edith Ortiz, Bartolomé Medina, Luis Quintana, Luis Monteiro, Arturo Crisóstomo, Luis Risso, Higinio Montoya, Juan Vera, Gabriel Sánchez, Gastón Riffo, Raúl Escárate y Alfonso Meynet.

A su vez se designaron los comités representativos o comisiones de trabajos, siendo éstas las siguientes: Agricultura, Cívico Militar, Cultura, Deportes, Finanzas, Movilización y Hospedaje, Poblaciones y Propaganda. Estas comisiones, a su vez, están integradas por los representantes de las diversas instituciones y colectividades de la comuna, quienes se encuentran trabajando separadamente para presentar al comité ejecutivo la totalidad de los trabajos y actos que se realizarán dentro del mes de noviembre, fecha en que Collipulli cumple los cien años de existencia.

Hasta el momento se tiene considerado, entre otros actos, los siguientes: Exposiciones de maquinaria agrícola, trabajos, indígenas, pintores, de flores, fotográfica, centros de madres, etc. Demostración de coches y carruajes de la época. Demostración de maquinaria agrícola antigua. Bailes típicos (instrumentos indígenas, juegos chueca, guillatunes). Bailes folklóricos, festival de coros, carros alegóricos, veladas, carreras a la chilena, domaduras, jamboree scoutivo, festival aéreo, presentación Cuadro Verde y Orfeón de Carabineros. Actuación futbolística de equipos profesionales, carreras de regularidad, competencia de básquetbol interciudades, baile de los cien años, elección de reina, charlas conmemorativas, festival de cine, etc.

Además, se consideran actos con la colaboración de las ciudades de Concepción, Temuco y la capital, los que daremos a conocer oportunamente. Se encuentra en la capital el alcalde de la comuna, Luis Risso, en compañía de los regidores Higinio Montoya y Gabriel, quienes fueron a invitar oficialmente al Presidente de la República, como también a gestionar diversos asuntos.

(JULIO VIVANCO YAÑEZ, corresponsal).

POR EL GRAN SANTIAGO

Desarrollo Intercomunal Interesa a los Alcaldes del Gran Santiago

LAS BARRANCAS. — El sábado culminó la reunión de Alcaldes, que con tan buenos resultados iniciara en la Comuna de Las Barrancas, la iniciativa del timonel local, junto con sus colegas de Maipú, Lampa, Renca y Quinta Normal, hace alrededor de cinco meses a la fecha. Estas series de reuniones se pusieron en marcha con la invitación almuerzo del Alcalde Benedicto Flores, en el Aeropuerto de Pudahuel, al que asistieron además de los jefes comunales, autoridades administrativas y parlamentarios del Distrito.

En la reunión del sábado último, los alcaldes de las mencionadas comunas, en la Sala de Sesiones de la I. Municipalidad de Quinta Normal, donde se abocaron al estudio y resolución de problemas tan importantes, como el del alcantarillado, abovedamiento de canales, pavimentación e industrialización de las basuras, problema éste último que se ha agravado, por la inminente clausura por parte del Servicio Nacional de Salud, del botadero actualmente en uso.

Se informó en la ocasión de las gestiones encomendadas al regidor de Las Barrancas, Luis Neira Bustamante, tendientes a la habilitación de otro botadero de basuras, con relleno sanitario, en los terrenos de la Sucesión Merlo, ubicados al Poniente del Aeropuerto de Pudahuel.

Los alcaldes trataron en sus principales aspectos el problema común de las comunas representadas, como es el de la pavimentación de calles y avenidas intercomunales, a fin de obtener un mayor desarrollo de los servicios de locomoción colectiva.

IMPORTANCIA DE REUNIONES

En todo momento, se destacó la importancia de este tipo de reuniones de las autoridades comunales con sus asesores y representantes de los servicios públicos, pues mediante ellas, es posible uniformar la acción, evitando trabajos innecesarios y aclarando los problemas en conjunto, guiado con el propósito de utilizar los medios de que se dispone en común.

SAN MIGUEL AGRADECE

SAN MIGUEL.— La Dirección y el profesorado de la Escuela Superior Mixta N.o 81, por Oficio N.o 120, agradecieron a las autoridades del Gobierno y departamentales, los esfuerzos que realizaron para atender a las necesidades educacionales de ese poblado sector.

La Directora del establecimiento, doña Manuela Eliana Gómez Salgado, señala al Gobernador Rivera Abuin, que con gran satisfacción se ha impuesto de su informe sobre los próximos trabajos de ampliación del local de la Escuela Mixta, obras que estarán a cargo de la Sociedad Constructora de Establecimientos Educacionales.

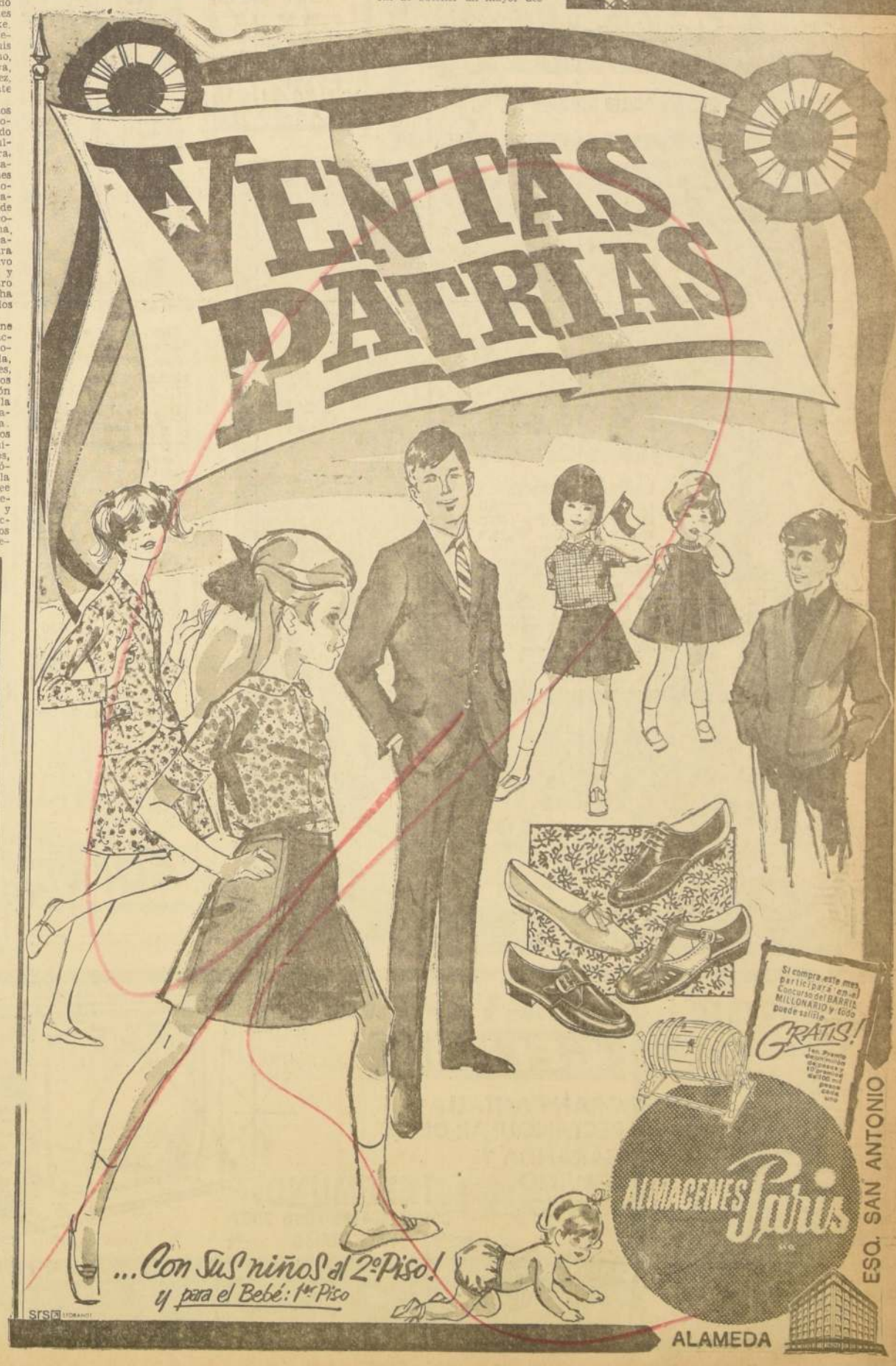

FIERRO
C.A.P. e IMPORTADO
PERFILES CAÑERIAS Y PLANCHAS
FERROGLOBO LTDA
STA ROSA 2265-TEL 52792

NEUMATICOS
CAMARAS
BATERIAS
RECAUCHAJE
GENERAL INSA
SALOMON DIAZ A.
CONCESIONARIO AUTORIZADO
SERRANO 32
FONO 382412

PAVO AMERICANO MOSTAZAL
EL PAVO AMERICANO
El kilo Eº 7,50
PROVIDENCIA 1622
LOCAL 1

GUIA DEL ESPECTADOR

TEATROS

ANTONIO VARAS. Morandé 25 (61200).— Descanso.

BULNES. Avda. Bulnes 188 (88340). —Descanso.

CAMILO HENRIQUEZ. Amunátegui 31 (89859).— Hoy Popular.— Teatro de Ensayo de la UC. 19 horas: "Topografía de un desnudo", de Jorge Díaz.

COUSIÑO. San Ignacio 1249 (50659). —Cía. de Revistas Humoresque. 20 y 22 horas.

CLUB DE TEATRO DEL CALLEJON. Mac Iver 173. — Descanso.

CARLOS CARIOLA. San Diego 246 (89350).— Descanso.

CAUPOLICAN. San Diego 840 (82437).— Vermouth 12.40 y noche 21.45 horas: Nuevo Circo Las Aguilas Humanas 1967.

CARPA ALAMEDA. Alameda y San Martín (60778) — Vermouth 18.40 y noche 21.45 horas: "Buffalo Bill" Zoo Circo 1967.

MARU. San Antonio 149 (397907).— Cía. de Lucho Córdoba y Olvido Leguía 19.15 y 22.15 horas: "El Ministro espera familia", de Andrés Roussin.

MONEDA. Moneda 920 (31477).— Cía. de Américo Vargas y Pury Durante. Próximo estreno: "El hombre, ese animal extraño", de Gabriel Arout.

LA COMEDIA. Merced 349 (391522).— Descanso.

OPERA. Huérfanos 837 (30176).— Cía. de Revistas Bim Bam Bum. 19, 21.40 y 23.15 horas: ¡Acaparen! en agosto se alzan las gatas.

PETIT REX. Huérfanos 735. (31143).— Cía. de los Cuatro, 19.15 horas: "Comedia Negra", de Peter Shaffer.

PICARESQUE. Recoleta 343 (372606).— Cía. de Revistas Strip Tease, 18.45 y 23 horas.

SILVIA PINEIRO. Tarapacá 1181 (89352).— Avant Première, 19 horas: "Flor de cactus", de Pierre Barillet y J. J. Gredy.

TALIA. San Diego 246 (66592).— Cía. El Cabildo. 19 horas: "Tres tristes tigres", de Alejandro Sievekin.

CINES DE CENTRO

ASTOR. Estado 237 (392100).— Rot. desde las 13 horas. Cada noche un amor.

BANDERA. Bandera 76 (714403).— Rot. desde las 10 horas: Por dinero, casi todo. (EE. UU., cómica, mayores de 14).

CAPRI. Monjitas 825 (392414).— Rot. desde las 10 horas: Galia (Francesa, drama, mayores de 21).

CENTRAL. Huérfanos 930 (39555).— Rot. desde las 11 horas: Galia (Francesa, drama, mayores de 21).

CERVANTES. M. Cousiño 143 (381824).— Rot. desde las 10 horas. Matrimonio a la americana (Italiana, comedia, mayores de 21).

CINELANDIA. Puente 540 (65732).— Rot. desde las 14 horas: Su Excelencia (Mexicana, cómica, menores). Not. y agregados.

CINETECA UNIVERSITARIA. Amunátegui 73 (714052).— Descanso.

CITY. Agustinas 1022 (66687).— Rot. desde las 11 horas: Fiebre (Francesa, suspenso, mayores de 18).

CONTINENTAL. Plaza Bulnes 41 (60735).— Rot. desde las 14 horas: Siete dólares al rojo. Not. y agregados.

DUCAL. Agustinas 777 (35375).— Rot. desde las 11 horas: Fiebre (Francesa, suspenso, mayores de 18).

ESPAÑA. Estado-Huérfanos (398488).— 19 y 21.30 horas: La niña de luto (Española, comedia, menores). Festival de Películas españolas.

FLORIDA. Estado 226 (34269).— Rot. desde las 10.30 horas: Siete dólares al rojo (Italiana, cow boy, mayores de 18).

GRAN PALACE. Huérfanos 1176 (60082).— 14, 16.30 19 y 21.30 horas: Alma desnuda. Not. y agregados

HUELEN. Huérfanos 779 (31603).— Rot. desde las 10.30 horas: Yo la conocía bien. (Italiana, comedia, mayores de 21).

HUERFANOS. Huérfanos 930 (33555).— Rot. desde las 11 horas: El Cid. (EE. UU., acción, menores).

IMPERIO. Estado 235 (397960).— Rot. desde las 10 horas: Un rey por inconveniencia (EE. UU., comedia, mayores de 18).

KING. Huérfanos 840 (32838).— Rot. desde las 10 horas: La estación de nuestro amor (Italiana, drama, mayores de 21).

LIDO. Huérfanos 680 (34366).— Rot. desde las 11 horas: Yo la conocía bien. (Francesa, drama, mayores de 21)

MAYO. Monjitas 873 (391201).— Rot. desde las 10 horas: El chantage es mi oficio. (EE. UU., acción, mayores de 14)

METRO. Bandera-Unión Central (83361).— Rot. desde las 10 horas: El chantage es mi oficio (EE. UU., acción, mayores de 14).

NILO. Monjitas 873 (302078).— Rot. desde las 10 horas. Siete dólares al rojo (Italiana, aventuras, mayores de 18).

PACIFICO. Huérfanos 1147 (62921).— Rot. desde las 10.30 horas: Galia (Francesa, drama, mayores de 21)

PLAZA. Compañía 1068 (84714).— Rot. desde las 10 horas: Pistolero (EE. UU., acción, mayores de 18)

REAL. Compañía 1040 (65555).— Rot. desde las 10 horas: La condición humana (Japonesa, drama, mayores de 21). Not. y agregados.

REX. Huérfanos 735 (31343).— Rot. desde las 11 horas: El juego terminó. (Francesa, drama, mayores de 21).

RIO. Monjitas 743 (33550) — Rot. desde las 11 horas: La mujer del zapatero. Not. y agregados.

RITZ. San Antonio 50 (38061).— Rot. desde las 11 horas. Largo viaje (Chilena, drama, mayores de 18).

RIVIERA. San Antonio-I. Valdés V. (6093).— Rot. desde las 13 horas: Demonios de medianoche. Madres modernas.

ROXY. Huérfanos 1055 (80609).— Rot. desde las 10 horas: Siete dólares al rojo (Italiana, cow boy, mayores de 18)

SAN ANTONIO. S. Antonio-Huérfanos (33605).— Rot. desde las 13 horas: Festival de Laurel y Hardy. Un par de gitanos (EE. UU., cómica, menores).

SAN MARTIN. Alameda-San Francisco (35357).— Rot. desde las 14 horas: La mujer del zapatero. Not. y agregados.

SANTA LUCIA. Alameda - San Isidro (34718).— 14.30, 18 y 21.45 horas: La batalla decisiva. (EE. UU., acción, mayores de 14).

SANTIAGO. Merced 829 (32888).— Rot. desde las 11 horas: La guerra de los mundos.

SAO PAULO. Merced 772 (397946).— Rot. desde las 10 horas: Mi bella dama (EE. UU., musical, menores).

TIVOLI. Huérfanos 757 (30611).— Rot. desde las 10.30 horas: El lápiz perdido. Festival de agregados.

TOESCA. Huérfanos 1313 (711562).— Rot. desde las 11 horas: Por dinero, casi todo (EE. UU., cómica, mayores de 14).

VICTORIA. Huérfanos 827 (30021).— Rot. desde las 11 horas: Siete dólares al rojo (Italiana, acción, mayores de 18).

WINDSOR. Ahumada-Moneda (89761).— Rot. desde las 11 horas: Deliciosa pecadora (EE. UU., musical, mayores de 18).

YORK. Ahumada 166 (66687).— Rot. desde las 11 horas: El delincuente. (EE. UU., comedia, menores).

SECTOR PLAZA ITALIA-V. MACKENNA

BAQUEDANO. Plaza Baquedano (31787).— Rot. desde las 14 horas: El beso del vampiro. Frankestein. La cabeza maléfica.

NORMANDIE. Alameda 139 (392749).— Rot. desde las 14 horas: El juego terminó (Francesa, drama.

SECTOR ÑUÑOA - PROVIDENCIA - VITACURA

ANDES. Avda. Irarrázaval 1435 (43811).— Rot. desde las 14 horas: Amor de retorno. La Condesa de Hong Kong.

CALIFORNIA. Irarrázaval 1564 (498061).— 15, 18 y 22 horas: Alma desnuda. Not. y agregados.

DANTE. Washington (494359).— Rot. desde 16 horas: No, con mi mujer no. Not. y agregados.

EGAÑA. Plaza Egaña (271026).— Rot. desde las 15 horas: De repente en verano. El coleccionista.

EL GOLF. Apoquindo 3368 (480046).— 18.40, 21.45 horas: Galia (Francesa, drama, mayores de 21).

HOLLYWOOD. Irarrázaval 2900 (42389).—Rot. desde las 14 horas: El caso de los desalmados. Los asesinos. El caserón misterioso.

LAS CONDES. Apoquindo-Noruega 484067).— 18, 22 horas: Por dinero casi todo. (EE. UU., cómica, mayores de 14).

¡TERCERA SEMANA!
HOY
YORK
ROTATIVO DE 11 A.M.
JERRY LEWIS
EN SU PELOTERA MAS COMICA
ES EL TERROR DE LOS DELINCUENTES JUVENILES... PERO NADIE ESTA MAS ASUSTADO QUE EL MISMO!
EL DELINCUENTE
(THE DELICATE DELINQUENT)
con: MARTA HYER - DARREN MAC GAVIN
MENORES
PARAMOUNT ES CALIDAD

HOY DIA
LUNES
DIA de USAR
DOLLY PEN

HOY:
CARPA IMPERMEABLE en ALAMEDA y SAN MARTIN, TELEF. 60778. HOY, DOS SHOWS ZOO-CIRCUS
— Tarde 6.45 y Noche 9.45 — KUNGA, el fiero león africano, salta sobre la cabeza de Joseph Tibor... ROSSANA DI MONTI, linda malabarista-acrobática... INDIO SIOUX RED ARROW, con 6 INDIAN PONIES
HOY — Los 5 caballos árabes en libertad... — HOY
NUEVO CIRCO NORTEAMERICANO DE FIERAS
"BUFFALO BILL" 1967

PROTEJA SU CUTIS
Elimine restos de maquillaje con LECHE HAREM N (Cold Cream) Durante el día y como base adecuada para los finos POLVOS HAREM, aplíquese LECHE HAREM D (Vanishing Cream) y tendrá la protección que su cutis requiere para lucir hermosa.
LECHE harem

CUPON
24 horas con su artista favorito
(y una semana en Nueva York)
Nombre .....
Dirección .....
Teléfono .....
Ciudad .....
Por cada diez de estos cupones, recibirá un boleto para participar en el sorteo de fin de año.

Instituto de Extensión Musical de la Universidad de Chile
En colaboración con el
Instituto Chileno-Alemán de Cultura
presentan
"LA PASION SEGUN SAN JUAN"
de J. S. BACH
ORQUESTA SINFONICA DE CHILE
Director: JINDRICH ROHAN
CORO DE LA UNIVERSIDAD DE CHILE
Director: MARCO DUSI
SOLISTAS:
BRAYTON LEWIS, bajo norteamericano
VICTOR DE NARKE, bajo argentino
ROLAND HERMANN, bajo alemán
MARIA ELENA GUIÑEZ soprano
MAGDA MENDOZA, contralto
HERNAN WURTH, tenor
JUAN EDUARDO LIRA, tenor
HOY Lunes 4 — 19 horas en el GIMNASIO MACCABI
ENTRADAS EN VENTA EN EL GIMNASIO MACCABI
Localidades rebajadas para estudiantes en Compañía 1264, 2.o Piso.
Entradas para socios del Instituto Chileno-Alemán en Esmeralda 650

TELEVISION

CANAL 9 - U. DE CHILE

LA HORA DE LOS NIÑOS:
17.05 TITERES
17.20 DIBUJO ANIMADO DE PEPE POTAMO
17.30 HISTORIAS DEL MAR
17.50 DIBUJO ANIMADO
18.00 FIN DE LA HORA DE LOS NIÑOS.
18.02 LASSIE
18.30 USTED Y LA NUEVA QUIMICA
18.50 TELECINE DOCUMENTAL
19.30 SEGURIDAD EN EL TRANSITO
20.00 CRONICAS DE FRANCIA
20.30 MERCADO BURSATIL
20.33 PUNTOS CARDINALES
20.57 NOTICIARIO PROLENE
21.00 SHOW DE DICK VAN DYKE
21.25 SOLO PARA CABALLEROS
21.27 ANGLO CHILENA INFORMA
21.29 SERVICIO DE UTILIDAD PUBLICA
21.30 PANTALLA NOTICIOSA
21.45 ¿CUANTO SABE USTED?
21.50 LA CALDERA DEL DIABLO
22.20 FLASH PROLENE
22.23 LOS INTOCABLES
23.07 NOTICIARIO PROLENE
23.10 CIERRE

TELEVISORES
GELOSO
GRAN PANTALLA RECTANGULAR DE 23"
GARANTIA Y SERVICIO TECNICO
TELEMUNDI
CONDELL 1589-FONO 2367
VALPARAISO
Distribuidor Autorizado TELEMUNDI AGUSTINAS 698-MONEDA 946 FONOS 64667 Y 66030
Distribuidores Generales Bonacic y Caro Ltda. V. MACKENNA 2245
Distribuidor Autorizado TELEMUNDI PROVIDENCIA 2131 FONO 569038

TELEVISION

Canal 13 - U. Católica

13.00 ALMANAQUE
13.05 LOS TRES CHIFLADOS
14.00 MIRELLA CATORRE EN CANAL 13
14.10 MIENTRAS OTROS DUERMEN SIESTA
15.00 EL AMOR TIENE CARA DE MUJER
15.20 LOS DIAS JOVENES
15.40 TARDE EN EL CINE
17.00 INGLES POR TV
17.30 TELEKINDER
18.10 COLORIN COLORADO
18.30 INVESTIGADOR SUBMARINO
19.00 LOS JOVENES TIENEN LA PALABRA
19.30 SUPER AGENTE 86
19.55 NOTICIARIO PROLENE
20.00 INTERMEDIO MUSICAL
20.10 LAS MIL Y UNA DE ABDULAH
20.30 EL TIEMPO
20.35 JOTA EME
20.45 BONANZA
21.40 JUNTOS SE PASA MEJOR
22.00 EL REPORTER ESSO
22.15 EL TUNEL DEL TIEMPO
23.10 NOTICIARIO PROLENE AL CIERRE
23.20 FIN DE LA EMISION

Hoy C.B. 13 EMISORA CRUZ DEL SUR
¡En el 1 3 8 del Dial!
C.B. 138 RADIO CRUZ DEL SUR SIEMPRE EN SU HOGAR

GUIA DEL ESPECTADOR

LAS LILAS. E. Yáñez-J. de Dios V. (43116).— 18.45 y 21.45 horas: Deliciosa pecadora (EE. UU., comedia, mayores de 18).

MARCONI. Manuel Montt 632 (42867).— 19 y 22 horas: Deliciosa pecadora (EE. UU., comedia, mayores de 18).

MACUL. J. P. Alessandri 3547 (258791).— Rot. desde las 15 horas: Flint, misión inédita. Rot. y agregados. (mayores de 21).

ORIENTE. Pedro de Valdivia 089 (41345).— 18.30 y 21.45 horas: Matrimonio a la americana (Italiana, comedia, mayores de 21).

PEDRO DE VALDIVIA. Pedro de Valdivia - Bilbao (42949).— 18.30 y 22 horas: Estos italianos (EE. UU., comedia, mayores de 18).

VERDI. P. de Valdivia 5273 (499704).— Rot. desde las 14 horas: Casa de mujeres. Arañas infernales. Profanadores de tumbas.

SECTOR 10 DE JULIO - FRANKLIN - GRAN AVENIDA

ALHUE. Población Dávila (581427). —Rot. desde las 14 horas: El momento de la verdad. Africa adiós. La Venus moderna.

AMERICA. Ñuble 390 (52443).— Rot. desde las 14 horas: Me equivoqué de número. El regreso de los siete. Ahí vienen los rusos.

AVENIDA M ATTA. Av. Malta 818 (51455).— Rot. desde las 14 horas: Entre bastidores. Deseo y construcción. Siete mujeres.

ESMERALDA. San Diego 1035 (64303).— Rot. desde las 14 horas: Tarántula. El beso del vampiro. Frankestein.

GRAN AVENIDA. Gran Avenida 4830 (52163).— Rot. desde las 14 horas: La guerra de los mundos.

IMPERIAL. San Diego 1344 (51112).— Rot. desde las 14 horas: Un fulano en Estambul. Es pura broma. Talla de valientes.

LIRA. Pintor Cicarelli 293 (52181).— Rot. desde las 14 horas: Furia en la bahía. Hombre. Cárcel sobre ruedas.

LAUTARO. Carmen Mena 602 (591300).— Rot. desde las 14 horas: Cien mil dólares por Ringo. Los barbudos. Nevada Joe.

MISTRAL. San Diego 279 horas: Por puro gusto. Dos (63994).— Rot. desde las 13 alegres gavilanes. Los 8 Chiflados y los pistoleros.

MODERNO. Gran Avenida 6544 (582702).— Rot. desde las 14 horas: La leona de dos mundos. Hazme cosquillas. Pistolero relámpago.

MONACO. 10 de Julio - A. Prat (582845).— Rot. desde las 14 horas: Muñecas que matan. El Virginiano. Las novias de Drácula.

OMAR. San Diego 1950 (55103).— Rot. desde las 13 horas: Don Quijote de la Mancha. La cigarra. En pos del sol.

PALACE OVALLE. Iquique 6595 (581616).— Rot. desde las 14 horas: La última cacería. La fuga de Tarzán. Tarzán y su compañera.

PORTUGAL. 10 de Julio 252 (34816).— Rot. desde las 14 horas: Africa adiós. La Venus moderna. El momento de la verdad.

PRAT. San Diego 2117 (50754).— Rot. desde las 14 horas: Nevada Smith. El juez de la horca. Johnny Reno.

ROMA. San Diego 230 (67258).— Rot. desde las 14 horas: El juez de la horca. Nevada Smith. Johnny Reno.

SAN DIEGO. San Diego 812 (81093).— Rot. desde las 14 horas: Su Excelencia (Mexicana, cómica, menores).

SAN MIGUEL. Avda. Eucálides 1202 (51262).— Rot. desde las 14 horas: Muñecas que matan. El Virginiano. Las novias de Drácula.

SANTA ROSA. A. de Toledo 655 (50957).— Rot. desde las 14 horas. Minessota Clay. Mary Poppins, El tulipán negro.

SUR. San Diego 835 (61524).— Rot. desde las 12 horas: Los novios de Marisol. El Dungue del amor. Canuto Cañete, conscripto del 7.

SECTOR QUINTA NORMAL

IDEAL CINEMA. Mapocho 4117 (731384).— Rot. desde las 14 horas: Invitación a un pistolero. Por unos dólares más. ¿Qué hiciste en la guerra papá?

MAIPO. San Pablo 4251 (731982).— Rot. desde las 14 horas. Amor en ronda. El espía del sombrero verde. Emboscada.

NAVIA. S. Izquierdo 1625 (731720).— Rot. desde las 14 horas: Vuelan las cigüeñas. Minessota Clay. El guerrillero de Greta.

SECTOR SAN PABLO - ALAMEDA - BRASIL - ESTACION

ALAMEDA. Alameda 2987 (91254).— Rot. desde las 12.30 horas: El barón de Sardonicus. Atraco a la moderna. Mujer en peligro.

ALCAZAR. Brasil 373 (80122).— Rot. desde las 14 horas: La Condesa de Hong Kong. Amargo retorno.

A. ALESSANDRI. Alameda 2879 (96848).— Rot. desde las 11 horas: Por un puñado de dólares (Italiana, acción, mayores de 18)

BLANCO ENCALADA. Avda. B. Encalada (91787) — Rot. desde las 14 horas: Un fulano en Estambul. Talla de valientes. Es pura broma.

CARRERA. Alameda 2151 (86885).— Rot. desde las 14 horas: El juez de la horca. Nevada Smith. Johnny Reno.

COLON. San Pablo-San Martín (733146).— Rot. desde las 14 horas: ¿Qué hiciste en la guerra papá? Invitación a un pistolero. Por unos dólares más.

DIEGO PORTALES. Cuecto 257 (94594).— Rot. desde las 14 horas: Kaly Yug, y dos películas sorpresas.

MADRID. Chacabuco 32 (93657).— Rot. desde las 14 horas: El gran impostor. Tobruk. Ultimo atardecer.

MINERVA. San Pablo 3230 (733342).— Rot. desde las 12.30 horas: La jauría humana. El bandido de Kandahar. Héroes de barro.

MONUMENTAL. Alameda 3943 (91555).— Rot. desde las 14 horas: Un millón de años antes de Cristo. Daniel Boone. La agonía y el éxtasis.

MANUEL RODRIGUEZ. Club Hípico 239.— Rot. desde las 14 horas: Archivo confidencial. Ladrón burlado. El señor feudal.

O'HIGGINS. San Pablo-Cumming (86929).— Rot. desde las 14 horas: El espía del sombrero verde. Emboscada. Amor en ronda.

REPUBLICA. Avda. República 239 (96613).— Rot. desde las 14 horas: La Condesa de Hong Kong, Amargo retorno.

SEPTIEMBRE. San Dionisio 2565 (94321).— Rot. desde las 14 horas: Casa de mujeres. Arañas infernales. Profanadores de tumbas.

SECTOR VIVACETA - INDEPENDENCIA - EL SALTO - RECOLETA

CHILE. Recoleta 2104 (372566).— Rot. desde las 14 horas: Texas de mis amores. Amor en besos. Los adorables monstruos.

LIBERTAD. Vivaceta 2003 (371627).— Rot. desde las 14 horas: Texas de mis amores. Los adorables monstruos. Amores a Go Go.

LA PALMILLA. Pedro Fontova 5031.— Rot. desde las 14 horas: Me llaman Cantaclaro. Adorado John. Enséñame a querer.

RECOLETA. Recoleta 597 (373133).— Rot. desde las 14 horas: Kaly Yug. Mary Poppins. Amargo retorno.

NACIONAL. Independencia 801 (370594).— Rot. desde las 14 horas: El momento de la verdad. La Venus moderna. Africa adiós.

EL SALTO. El Salto 3205 (373334).— Rot. desde las 14 horas. Los tres calaveras. Venganza mortal. Robinson Crusoe en Marte.

CINES COMUNALES

EL BOSQUE. Paradero 33 de la G. Avenida (591522 - 227).— Rot. desde las 17 horas: 30 segundos sobre Tokio. Ataque submarino.

MAIPU. 5 de Abril - Pajaritos (Maipú) (571530).— Rot. desde las 13 horas: El valor de los caídos. Hombre sin rumbo.

MUNICIPAL (San Bernardo (591948).— Rot. desde las 14 horas: ¿Qué hace su mujer mientras Ud. trabaja? Testigo para un crimen.

NACIONAL. (Puente Alto) (124).— Rot. desde las 13 horas: Abajo el telón. El circo alrededor del mundo. La Cenicienta del barrio.

PLAZA. (Talagante) (66). — Rot. desde las 17 horas: Las hijas de la alegría. La feria de San Marcos. Ay Jalisco, no te rajes.

PLAZA. (Puente Alto) (324).— Rot. desde las 15 horas: El agente secreto Matt Helm. Alvarez Kelly.

SANTIAGO. (San Bernardo) (591982).— Rot. desde las 14 horas: Bala sin nombre. Comando suicida.

Sensacional!

HOY CONTINENTAL • ROXY DESDE LAS 14 hrs. VICTORIA DESDE LAS 11 A.M. • FLORIDA DESDE LAS 10 A.M. DESDE LAS 10.30 A.M. NILO DESDE LAS 10 A.M.

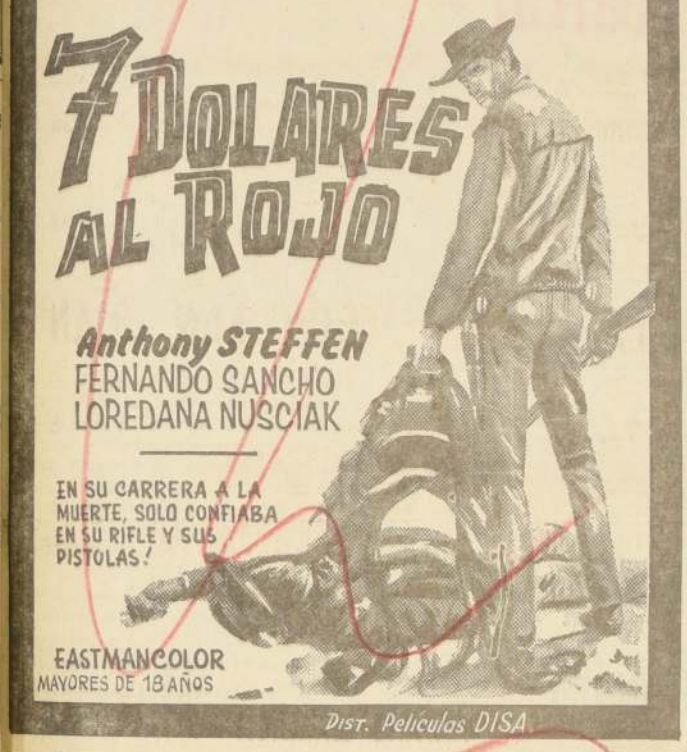

Marchamos en los 29 años consecutivos de acción artística... LUCIENDO siempre en alto el airoso penacho blanco de pureza y alegría sin par.

NUEVO CIRCO LAS AGUILAS HUMANAS 1967

EL MUNDO DE FANTASIA Y ENCANTAMIENTO DE CHINA... ¡LOS MISTERIOS DE ORIENTE! HOY, 6.40 tarde y 9.40 noche, con el elegante y asombroso

FU LI CHANG, MAGO E ILUSIONISTA CHINO

lo mejor... Lo superior ¡CHINO FANTASTICO, aplaudido por todas las familias de Santiago!

HOY, en lo alto del "CAUPOLICAN... Los únicos ejecutores del TRIPLE CRUCE DE LA MUERTE A CIEGAS, vendados y ensacados... Los trapecistas juveniles de temeridad suicida:

LOS FLYINGS NELSON BROTHERS

HOY, 6.40 TARDE y 9.40 NOCHE. Rían... Rían con "LOS TUCUMANOS BOMBOS TEHUELCHES"... Graciosos LOS MALUCOS, excéntricos brasileños...

Instituto de Extensión Musical de la Universidad de Chile

presenta a

ATAHUALPA YUPANQUI

EN SU ULTIMO RECITAL EN SANTIAGO

HOY

LUNES: 19 HORAS

TEATRO ASTOR

ENTRADAS AGOTADAS

LOCALIDADES REBAJADAS PARA ESTUDIANTES, EN:

COMPAÑIA 1264 — 2.o PISO

FIESTAS PATRIAS

DONDE

CHAIN

TODO A $ 500 Y $ 1.000

VENTA AUTOSERVICIO — PAQUETERIA — PLASTICOS — GLOBOS Y JUGUETES.

Si quiere ganar, donde CHAIN debe comprar

UNION AMERICANA Nº 75

BANQUETES • CASAMIENTOS
COCKTAILS • MANIFESTACIONES

CASINO AUDAX ITALIANO
LIRA 425 FONO 34780

PERSONAL ESPECIALIZADO
SALONES CON CAPACIDAD PARA 600 PERSONAS
TAMBIEN ATENCION A DOMICILIO

HOY SANTIAGO ROTATIVO DE 11 HORAS GRAN AVENIDA ROTATIVO DE 2 P.M. ¡SEGUNDA SEMANA!

¡FANTASTICA!...¡ESPECTACULAR! ¡INCREIBLE!...¡VEAN ACTUAR A LOS MARCIANOS CUANDO INVADAN LA TIERRA!!

GENE BARRY (EL DETECTIVE MILLONARIO DE LA TV) En

"La Guerra de los Mundos" (THE WAR OF THE WORLDS) TECHNICOLOR

Con ANN ROBINSON - LES TREMAYNE Y LOS DISCOS VOLADORES CONTRA LA TIERRA

SEGUN LA NOVELA DE H. G. WELLS

PARAMOUNT

MENORES

Instituto de Extensión Musical de la Universidad de Chile

En colaboración con el

Instituto Chileno-Alemán de Cultura

presenta

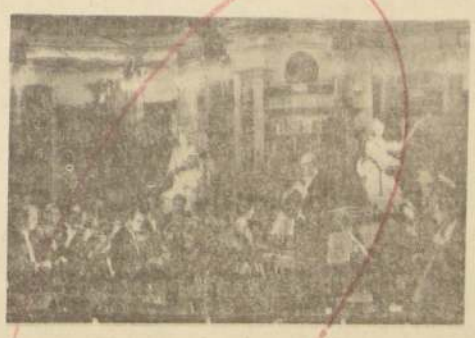

LOS SOLISTAS BACH DE ALEMANIA

Director: HELMUT WINSCHERMANN

PROGRAMA:

J. S. BACH:

Doble Concierto en Re Menor para dos violines, cuerdas y bajo continuo.

Solistas: ERNST MAYER-SCHIERNING, violín
SANDOR KAROLYI, violín.

Concierto Brandenburgués N.o 5 en Re Mayor para flauta, violín, cémbalo concertato y cuerdas.

Solistas: PETER REIDEMEISTER, flauta
GEORG-FRIEDERICH HENDEL, violín
LIONEL PARTY, cémbalo.

Ricercare a 6 de "La Ofrenda Musical" para flauta y cuerdas.

Triple Concierto en Re Mayor para flauta, oboe y violín.

Solistas: PETER REIDEMEISTER, flauta
HELMUT WINSCHERMANN, oboe
GEORG-FRIEDERICH HENDEL, violín

TEATRO SILVIA PIÑEIRO

MAÑANA MARTES 5 — 21.30 HORAS

ENTRADAS EN VENTA EN BOLETERIA

LOCALIDADES REBAJADAS PARA ESTUDIANTES EN COMPAÑIA 1264, 2.o PISO. ENTRADAS PARA SOCIOS DEL INSTITUTO CHILENO-ALEMAN EN ESMERALDA 650.

ULTIMA PAGINA DE ESTA EDICION
Edición de 28 páginas - Precio: Eº 0,40

LA NACION

SANTIAGO DE CHILE
LUNES 4 DE SEPTIEMBRE DE 196

ICTUS PRESENTO A RICARDO TALESNIK, AUTOR DE "LA FIACA"

Ricardo Talesnik: "el hecho teatral se consuma en el escenario".

El sábado a mediodía ICTUS presentó a la prensa a Ricardo Talesnik, joven dramaturgo argentino, director de "La Fiaca", pieza que se estrena el jueves de esta semana en el Teatro La Comedia.

Dentro de una semioscuridad —"la iluminación cuesta muy cara", dice Jaime Celedón, que dirige los ensayos de "La Fiaca"— se pudo conocer a Ricardo Talesnik, que dijo estar muy asustado; era la primera vez que enfrentaba a la prensa.

Talesnik tiene 31 años, ha ejercido diversas actividades comerciales, ha sido relacionador público, guionista de TV y ha escrito dos obras de teatro: "Como se hace una fiesta", escrita en 1965-1966, y "La Fiaca" (el ocio), escrita entre fines del 66 y comienzos de este año.

Jaime Celedón supo de Talesnik por Rodolfo Kuhn, que pensaba llevar al cine "Como se hace una fiesta", y por Gorostiza, director y autor teatral, que está dirigiendo los ensayos de "La Fiaca" en Buenos Aires'

"Me fascinó la obra", dice Celedón' "Cumple con el objetivo de ICTUS de dar a conocer nuevos autores latinoamericanos que enfrentan problemas del hombre contemporáneo", agrega Nissin Sharim, presidente de ICTUS, y actor protagonista de "La Fiaca".

"El personaje principal pertenece a la pequeña burguesía", dice Talesnik. "Las circunstancias de su vida condicionan su distorsión personal. Es un pequeño empleado que de pronto abandona el cumplimiento de sus actividades y escapa".

"La obra muestra, la individual", afirma Celedón. "La inutilidad de una acción aislada", puntualiza Talesnik.

La obra utiliza el humor para mostrar la tragedia cotidiana a través de situaciones irreales. "Mis personajes son representativos y reales. Me interesan los problemas reales", afirma Ricardo Talesnik.

El dramaturgo mostró rasgos de su humor al describir su relación con el teatro. "Lo primero que recuerdo es encontrarme cuando niño en los brazos de una artista, en un camarín... MI MAMA me mandaba. Quería que fuera artista. Mi papá se oponía. Tenía una idea equívoca de los artistas' Mi MAMA me presentó a un concurso de artistas infantiles. MI MAMA..".

En "La Fiaca" aparecen elementos autobiográficos, señaló el autor. Los rasgos edípicos ironizados parecen haber encontrado su sublimación en el teatro. En lo inmediato, Ricardo Talesnik viajó a Santiago acompañado de su joven esposa.

MONTAJE DEL ICTUS

Jaime Celedón dirigió "La Fiaca" y ayudó a trasladar al lenguaje local los términos bonaerenses. "El texto no ha cambiado, con esto y además creo que nunca un texto es definitivo. Creo que el hecho teatral se consuma en el escenario", declara Talesnik.

En esta ocasión "consumarán" "LA FIACA" Nissim Sharim, Diana Sanz, Inés Moreno, Marcelo Romo, Luis Melo, Walter Mayerstein, dirigidos por Jaime Celedón. La escenografía pertenece a Claudio di Girólamo.

"Ayer vi un ensayo con verdadero interés y entusiasmo. Han hecho cosas muy lindas. El sentido central de este montaje coincide con el que se prepara en este momento en Buenos Aires", manifestó Talesnik, que espera ver este jueves el primer estreno de su obra teatral.

—¿No hay peligro de que abandones la dirección de esta obra?— preguntó un crítico a Jaime Celedón, aludiendo al abandono de la dirección de "La Topografía de un Desnudo".

—No —contestó Celedón—. Las circunstancias son diversas... En todo caso, dejé la dirección de esa obra por mejores razones que las que tuvo Eugenio Dittborn cuando dejó el montaje de "El tiempo y los Conway" y se fue a pasear a China".

Estas juveniles estrellitas, cuyas edades fluctúan entre los 17 y 22 años, forman el conjunto de fantasistas tropicales llamado "Ianca y sus Tropicanas". Este vibrante conjunto será el número central de la próxima revista del Teatro Opera, que parte el 15 del presente mes.

Primado de Canterbury Apoya a Los Beatles

DURHAM, Condado de Durham, Inglaterra, 2 (EFE).— El Arzobispo de Canterbury, doctor Michael Ramsey, apoyó la decisión de los Beatles de estudiar "meditación trascendental" con el santón indio Maharishi Mahesh Yogi.

Durante una conferencia de carácter religioso celebrada en esta ciudad, el doctor Ramsey dijo que la pasada generación creía en la creencia de que el misticismo "es algo extraño y anormal, y es mejor dejarlo para unos pocos expertos".

"En mi opinión —dijo el Primado de la Iglesia Anglicana— esto es radicalmente falso, es justo lo contrario".

Menudeo Teatral

SE QUEMO KERRY KELLER

Un incendio destruyó totalmente la casa de la actriz Kerry Keller, que tan destacada actuación tiene en "El Rehén". No hacía un año que había logrado habitar su casita conseguida con múltiples esfuerzos y sacrificios. Una tarde, mientras ensayaba en el Antonio Varas "Fulgor y Muerte de Joaquín Murieta", la inflamación de una estufa provocó el siniestro. Sus pequeñas, en el colegio. Su esposo en la oficina. Sólo la empleada que fue dominada por los nervios y no atinó a dar la alarma en el primer momento.

ACCIDENTADA ELGA CRISTINA

Un accidente callejero, pero con caracteres siniestros, sufrió la actriz Elga Cristina, conocida figura de la radio y el teatro profesionales. Ultimamente estaba contratada por el ITUCH e integraba el elenco de "Fulgor y Muerte de Joaquín Murieta". Al descender de un bus, éste se puso en movimiento, lo que ocasionó la caída de la actriz. Un automóvil la atropelló de inmediato. Consecuencias: fracturas en las piernas. Permanece aun en la Central de la Asistencia Pública, en observación.

"LA VUELTA AL HOGAR"

Fernando Cortizo y Carlos Matamala, dos jóvenes actores, postulan al papel del galán en "La Vuelta al Hogar", de Harold Pinter, que la Compañía de los Cuatro empieza a ensayar la presente semana, bajo dirección de Horacio Peterson. Los Duvauchelle no se quedan dormidos. Aun cuando "La Comedia Negra", de Shaffer ha sido un exitazo sin precedentes en la pequeña sala Petit Rex, ellos se preparan para sus próximos estrenos, siempre con obras de actualidad. En el elenco que interpretará la obra de Pinter, el papel protagónico estará en manos de Roberto Parada, esa señera figura de nuestra escena que, por el momento, actúa con el ITUCH en "El Rehén".

Un film con la frescura de la primera novela autobiográfica, tierno, irónico, generoso, es "El Viejo y el Niño" ("Le Vieil Homme et l'enfant"), del joven realizador francés Claude Berri, nacido en París en 1934. Sobre este film la crítica francesa ha prodigado elogios. Una opinión ilustrativa es la siguiente: "Los lazos que unirán a "Pépé" Simón y al niño Alain, dan lugar a momentos emocionantes, y escenas de franca comicidad mostradas por un actor cómico: Paul Préboist. LE VIEIL HOMME ET L'ENFANT, por su frescura, su humanismo, debería encabezar la lista de los "best-sellers" cinematográficos de los últimos años: LA GUERRA DE LOS BOTONES, que Ives Robert realizó basándose en la obra de Louis Pergaud".

(Robert Monange, "L'Aurore").

Músicos Alemanes en el Silvia Piñeiro

Mañana, a las 19 horas, en el Teatro Silvia Piñeiro, actuarán los Solistas Bach de Alemania, bajo los auspicios del Instituto de Extensión Musical de la Universidad de Chile y el Instituto Chileno-Alemán de Cultura.

Esta presentación forma parte del homenaje al cincuentenario de la Sociedad Bach. El destacado conjunto alemán ofrecerá: Doble Concierto en Re Menor para dos violines, cuerdas y bajo continuo, donde actuarán como solistas los violinistas Ernst Mayer-Schierning y Sandor Karolyi; Concierto Brandenburgués N.o 5 en Re Mayor para flauta, violín, cémbalo concertado y cuerdas. Participarán los solistas Peter Reidmeister, en flauta; Georg-Friederich Hendel, violín, y Lionel Party, en cémbalo; Ricercare a 6 de "La Ofrenda Musical", para flauta y cuerdas, y Triple Concierto en Re Mayor para flauta, vioboe y violín, con la participación de Peter Reidmeister, en flauta; Helmut Winschermann, oboe, y Georg-Friederich Hendel, en violín.

Los Deutsche Bachsolisten (Los Solistas Bach) se han constituido en el conjunto alemán más excepcional en la interpretación de las composiciones de J. S. Bach.

Desde su formación, hace más de diez años, los Bachsolisten han ofrecido versiones de calidad memorable, y han sido invitados a los más importantes festivales de música. El conjunto ha realizado tres giras al Continente asiático, la primera de las cuales fue en 1962. Han ofrecido conciertos en India, Japón, Malaya, Pakistán e Indonesia.

Los Deutsche Bachsolisten visitan América Latina por primera vez y su gira cuenta con el auspicio del Gobierno de la República Federal Alemana y el Departamento de Asuntos Culturales del Ministerio de Relaciones Exteriores. El próximo año viajarán a Estados Unidos, donde ofrecerán una serie de 54 presentaciones.

DIRECTOR DEL CONJUNTO

Helmut Winschermann es fundador y oboe solista del conjunto. Es profesor de la Academia de Música de Detmold, donde dicta una cátedra internacional de oboe. En 1952 inició una grabación de una serie de discos, llamada "Concierto al vivo", que mereciera el Premio Edison. En merecimiento a su destacada labor como pedagogo y músico, recibió la Medalla Gustav Mahler y "Arte y Ciencia", de Teherán. Es, además, director artístico de los "Conciertos Bach de Frankfurt del Meno", y considerado uno de los más sobresalientes intérpretes de oboe en la actualidad.

ALGUNOS JUICIOS CRITICOS:

"...Uno no puede más que regocijarse por haber tenido la oportunidad de haber escuchado tan memorable conjunto..."

"Indian Times", Calcuta.

"...Este magnífico grupo alemán tocó con impecable precisión. Su director, el oboísta Helmut Winschermann, supo demostrar una técnica envidiable y un arte sumamente meticuloso..."

"Daily Journal", Singapur.

Philliis Davis observa con picardía a los lectores... "¿Que les parece este modelo floreado y el sombrero ligero? Espero su opinión sobre este asunto. Yo mismo no sé qué pensar..."

Programas Radiales para Latinoamérica

La Pan American World Airways, ha firmado un contrato con Radio Nueva York Worldwide (WNYW), por virtud del cual empezará en octubre de este año, a patrocinar 174 programas de noticias de quince minutos, que serán transmitidos en español a toda la América Latina. El acuerdo también incluye noticiarios en idioma inglés, transmitidos a Latinoamérica, además de Europa y Africa.

Radio Nueva York Worldwide es la única emisora de onda corta comercial de propiedad privada que transmite internacionalmente desde los Estados Unidos. Sus transmisores están ubicados en Scituate, Massachusetts, y sus estudios están en 485 Madison Avenue, en la ciudad de Nueva York.

CRITICA MUSICAL

"La Pasión Según San Juan"

El Instituto de Extensión Musical ha finalizado de forma brillante la temporada oficial de conciertos de la Orquesta Sinfónica de Chile de este año con una depurada versión de la Pasión, según San Juan de Bach.

Esta Pasión y la según San Mateo son las únicas sobrevivientes de las cinco que se supone escribió el maestro de Leipzig sobre los textos evangélicos que evocan la muerte de Jesús.

Bach llegó a combinar muy acertadamente, desde el punto de vista musical, el texto de San Juan, tan bien monótono y dramáticamente inferior al de San Mateo, al extremo de que para romper esa monotonía no vaciló en intercalar en el texto de la obra que comentamos algunos extractos del relato de San Mateo, como el arrepentimiento de San Pedro y el temblor de tierra que siguió luego que Jesús expiró en la Cruz.

En cuanto a su interpretación, creemos que fue pulcra y cuidadosa, sin llegar a la perfección absoluta, muy difícil de conseguir en una obra de grandes contornos, en donde intervienen solistas, coro y orquesta. De entre los primeros debemos destacar, ante todo, al tenor Hernán Würth —a quien muchas veces hemos elogiado desde hace años— porque su rol de Evangelista lo obliga a constituirse en la viga maestra de la obra. Hermosa voz, amplio registro y buena comprensión del dramatismo que exige su parte.

Excelentes el barítono alemán Roland Hermann y el bajo argentino Víctor de Narké. El tenor José Eduardo Lira tuvo lucida actuación especialmente en el aria de la segunda parte. Su calidad vocal, su musicalidad y su técnica de dicción son de primera calidad. Estamos sorprendidos de su progreso. El bajo norteamericano Brayton Lewis parecía no encontrarse en condiciones favorables, las que suponemos transitorias. La contralto Magda Mendoza y la soprano María Elena Guíñez dijeron sus partes con acierto y buen sentido artístico, especialmente la primera de ellas.

El Coro de la Universidad de Chile, que dirige Marco Dussi, dio una nueva y acabada demostración de su excelente calidad, equilibrio y disciplina. Especialmente bien estuvieron el coro inicial y el penúltimo.

La orquesta se encuentra en su plena madurez, con su sonido cálido y atrayente, aún cuando en la parte de la obra a que nos referimos, por su naturaleza, los instrumentos no son los llamados a lucirse, pues juegan tan sólo un papel de acompañantes de los solistas y de la masa coral, aunque debemos destacar la muy acertada intervención del cellista Arnaldo Pontes en el aria de la contralto de la tercera parte.

La Pasión según San Juan, fue dirigida con inteligencia y precisión por el maestro Jindrich Rohan, titular de la capital de Moravia. Reúne este director precisión, sobriedad de gestos y elegancia de la escuela alemana y el espíritu blando y amable de su amada eslava. Puso especial cuidado en las entradas del coro, y lo logró plenamente.

Alejandro Gumucio