RESULTADOS DE LA POLLA CHILENA DE BENEFICENCIA (PAGINA 8)

TIEMPO PARA SANTIAGO: Despejado. TEMPERATURA DE AYER: Máxima, 27º C a las 15.30 horas. Mínima, 6,1º C a las 7.20 horas. APRECIACION GENERAL: Tiempo despejado se observa en las zonas norte, central y sur del país, exceptuando sólo el sector de Arica, que registra nublado alto. De Puerto Montt a Punta Arenas predominan los cielos nublados, con precipitaciones hacia el litoral.

LA NACION

AÑO XLVI — SANTIAGO DE CHILE. LUNES 9 DE ABRIL DE 1962 — PRECIO: Eº 0,05 — N.o 16.196

Edición de 22 páginas — En dos secciones

Crónica, Pág.	1 a 3 y 5	Económicos, Pág.	10
Redacción	4	Gran Mundo	11
Política	6	Teatros	12 y 13
Gremios	7	Cables	14
Polla	8	Deportes	15 a 18
Provincias	9	Hípica	19 a 21
		Polla del Fútbol	22

PERSONAL

Trofeo al campeón

CAPITAN CAMPEON: José de Queiros Vaz Guedes, piloto del equipo de Portugal, recibe de manos del coronel (R) Enrique Barros, Subdirector de Deportes del Estado, el trofeo que acredita al conjunto lusitano campeón mundial de hockey sobre patines, por cuarta vez consecutiva. Con esta nueva conquista, los portugueses consiguieron su noveno título en un Torneo Mundial de Hockey-Patín.— (Información en página 18.)

MAYORIA POR ARGELIA:

94 por ciento de los votos para De Gaulle

PARIS, 9 (UPI).— Los siguientes son los resultados finales provisionales del plebiscito realizado ayer, correspondiente a Francia metropolitana, pero no a los departamentos de ultramar:

Electores inscritos: 26.983.275.

Votos emitidos: 20.402.503 (75.6 por ciento de los inscritos).

Votos válidos: 19.300.025 (94.6 por ciento de los emitidos).

Votos afirmativos: 17.505.029 (94.6 por ciento de los válidos).

Votos negativos: 1.794.953 (9.3 por ciento de los válidos).

Votos anulados: 1.102.477 (5.4 por ciento de los emitidos).

VOTO CATEGORICO

PARIS, 9 (UPI).— (Por Joseph W. Grigg).— El electorado francés dio ayer un categórico voto de confianza al Presidente Charles de Gaulle, por haber puesto fin al conflicto de Argelia, y le otorgó amplias facultades para guiar al territorio norafricano hacia la independencia.

Los ciudadanos franceses manifestaron, al mismo tiempo, su absoluto repudio por la campaña terrorista de la Organización del Ejército Secreto (OES), que ha sumido a Argelia en la violencia, como desesperado esfuerzo por impedir que logre su autonomía bajo Gobierno musulmán.

En el tercer plebiscito, desde que De Gaulle llegó al poder, en mayo de 1958, los electores franceses debían decidir la aprobación de la política seguida por el Presidente de la República, para dar término al conflicto argelino, y darle amplias facultades para guiar los destinos del territorio hasta su independencia. La respuesta fue un categórico "sí".

La consulta abarcó todos los distritos metropolitanos de Francia y los departamentos de ultramar —Guadalupe, Martinica, Isla de la Reunión y Guayana—, pero no Argelia. Se estima que votó el 85 por ciento de los electores habilitados, y que el 94 por ciento se pronunció a favor de De Gaulle.

El Primer Ministro, Michel Debre, y los miembros del Gabinete expresaron satisfacción por los resultados, antes de abandonar sus despachos esta madrugada, pero declinaron formular una declaración oficial. Tampoco lo hizo el Presidente de la República.

DESTRUIDAS UNA FABRICA Y 2 TIENDAS

En el mismo sector comercial del barrio Matadero que fuera afectado el año pasado por un incendio, que causó cuantiosos daños, se declaró, a las 17.56 horas de ayer, un siniestro, que destruyó dos tiendas de paquetería y una fábrica de ropa interior. El fuego, cuyo origen se desconoce, comenzó en el establecimiento de propiedad de Emilio Agloni Tapia, ubicado en Franklin 1057; se propagó luego al negocio de Miguel Abub y pese a los esfuerzos de los bomberos, las llamas continuaron su acción destructora hasta la paquetería signada con el número 1061, perteneciente a Elías Abugoche. Los daños materiales fueron estimados en 50 mil escudos, aproximadamente, existiendo fuertes seguros comprometidos.

Violento incendio en la calle Franklin

Intensa labor debieron desplegar los bomberos para extinguir y circunscribir el fuego —como lo muestra el grabado— en el incendio que en la tarde de ayer destruyó tres establecimientos comerciales en Franklin frente al Mercado-Matadero. Los daños fueron cuantiosos, tanto por el fuego como por el agua.

ULTIMA HORA

SOLUCIONADO CONFLICTO DEL BANCO DEL ESTADO

El personal se reintegrará a sus labores a las 8.50 horas de hoy

Minutos antes de la una de esta madrugada quedó definitivamente solucionado el conflicto que afectaba al Banco del Estado, después de activas gestiones y conversaciones realizadas durante todo el día y que culminaron con la determinación de los empleados de reintegrarse hoy, a primera hora, a sus labores.

La solución está contenida en tres cartas. Una, enviada por el diputado Manuel Rioseco, quien actuó como mediador en el diferendo, a la Confederación de Empleados del Banco; otra, en la cual la Confederación expresa estar en completo acuerdo con lo manifestado por el mediador, y una tercera carta, dirigida por el Banco al Ministro del Interior, comunicándole el término del conflicto y por cuyo motivo le solicita que el Gobierno se desista de las acciones judiciales iniciadas contra los organizadores y promotores del movimiento ilegal.

El reintegro del personal a sus labores se producirá a las 8.50 horas, en todas las oficinas, dependencias y sucursales de la institución en que se había hecho efectiva la huelga.

LA CARTA DE LA CONFEDERACION

El siguiente es el texto de la carta por la cual la Confederación, en nota dirigida al diputado Manuel Rioseco, expresa sus agradecimientos por la intervención que tuviera en la solución del conflicto y su decisión de poner término a la huelga:

"Acusamos recibo de su atenta de fecha de hoy, en la que se sirve proporcionarnos amplias aclaraciones respecto de los alcances de los acuerdos del H. Directorio del Banco, de fecha 6 de abril en curso.

"Contando vuestras explicaciones con el amplio respaldo del señor Gerente General y del señor Ministro de Hacienda, tal como Ud. lo manifiesta esta directiva nacional, por unanimidad, ha resuelto poner término al movimiento huelguístico declarado por el personal del Banco del Estado de Chile y ordenará de inmediato el reintegro a sus labores.

"Reiteramos a Ud. nuestras demostraciones de confianza y agradecimiento por la exitosa gestión que le ha cabido en este conflicto". Firma la carta la directiva de la Confederación de Asociaciones de Empleados del Banco del Estado de Chile.

PREMIO NACIONAL DE PERIODISMO:

Don Luis Silva falleció ayer

Durante 40 años ejerció la profesión de periodista. Fue Subdirector y Director de "El Diario Ilustrado" durante ese lapso

A las 12.55 horas de ayer falleció en la Clínica Santa María, a la edad de 73 años, el ex Director de "El Diario Ilustrado" y Premio Nacional de Periodismo, don Luis Silva Silva.

Su deceso se produjo luego de ser imposibles los esfuerzos médicos por combatirle una afección bronco-pulmonar, que lo mantuvo postrado los últimos días. Al ocurrir el fallecimiento se encontraban presentes su esposa, señora Clementina Clares de Silva, su hijo Patricio Silva, Subsecretario General de Gobierno, y demás deudos. Previamente recibió los auxilios de la religión.

A las 15.30 horas, sus restos fueron trasladados a la Iglesia San Ignacio, donde se erigió la capilla ardiente.

Sus funerales se efectuarán hoy, a las 16 horas, partiendo el cortejo desde la Iglesia al Cementerio General. A las 11 horas, Monseñor Oscar Larson oficiará una misa fúnebre en su memoria.

Inmediatamente de conocido su fallecimiento acudieron a presentar sus condolencias, el Presidente de la República, Ministros de Estado, parlamentarios, representantes del Cuerpo Diplomático, autoridades civiles y militares, personeros del periodismo nacional y numeroso público.

CUARENTA AÑOS DE PERIODISMO

Después de 10 años de haber recibido su título de abogado, don Luis Silva ingresó en la carrera periodística como Subdirector de "El Diario Ilustrado". Su amplio sentido de responsabilidad le granjearon en corto tiempo sólidos afectos y profundo respeto, no sólo en las esferas de la prensa sino también en los diversos círculos públicos y privados con los cuales lo hicieron relacionarse sus nuevas actividades.

En su profesión de abogado alcanzó en pocos años merecido prestigio, y por ello la Andes Copper Mining Co., le confió la asesoría jurídica de su establecimiento de Potrerillos. En este cargo lo sorprendió el nombramiento de Subdirector de "El Diario Ilustrado".

Antes de graduarse en Derecho fue profesor de Latín, Castellano e Historia de la Edad Media en el Instituto de Humanidades, cátedras que a pesar de su extremada juventud, sirvió con especial acierto.

Estuvo en "El Diario Ilustrado" hasta septiembre del año pasado, oportunidad en que se acogió a merecido descanso. Fueron los suyos 40 años de periodismo activo e intenso, con todas las alternativas propias de sus cargos en dicha publicación.

ASCENDIDO A DIRECTOR

En 1930, a raíz de ciertas publicaciones de "El Diario Ilustrado" que el señor Ibáñez, Presidente de la República en aquel entonces, consideró altamente subversivas, su Director, don Luis Alberto Cariola, fue desterrado y en su reemplazo se designó a don Luis Silva.

El nuevo Director reveló otra de las múltiples facetas de su personalidad: la de hábil organizador periodístico. Gracias a ello dicho diario adquirió una línea ágil, dinamizada, vigorosa, a la vez que bien ganado prestigio por lo certero de sus juicios para apreciar los acontecimientos cotidianos juicios que, como es de suponer, eran formulados por el Director. Esto significó nuevos reconocimientos para don Luis Silva.

El 2 de agosto, de 1930, cuando apenas habían transcurrido tres o cuatro meses de su ascenso y por causas que hasta ahora permanecen en el mis-

(PASA A LA PAGINA 5)

La policía secuestró a un bebé

LONDRES, 8 (UPI). — La policía secuestró a un infante de seis meses.

La criatura dormía en el asiento trasero de un automóvil que estaba estacionado en un lugar prohibido y que fue sacado del lugar por las autoridades.

Los padres, desesperados, notificaron a la policía de la desaparición de la criatura, que pudieron recuperar después de pagar una multa de dos libras esterlinas, equivalentes a 5.60 dólares, por el estacionamiento indebido del vehículo.

Eliana Gaete se acerca a sus marcas

ELIANA GAETE, la consagrada atleta internacional, en plena acción sobre las vallas de los 80 metros del torneo de ayer en la UTE, seguida de cerca por Elvecia Baüer, a la que superó por buen margen con 12'4, marca que la va acercando a sus mejores rendimientos. También la defensora de la UC había ganado antes los 200 metros planos, con el tiempo de 27'7, y su habitual derroche de energías. (INFORMACION EN PAGINA 15.)

Solemne capilla ardiente

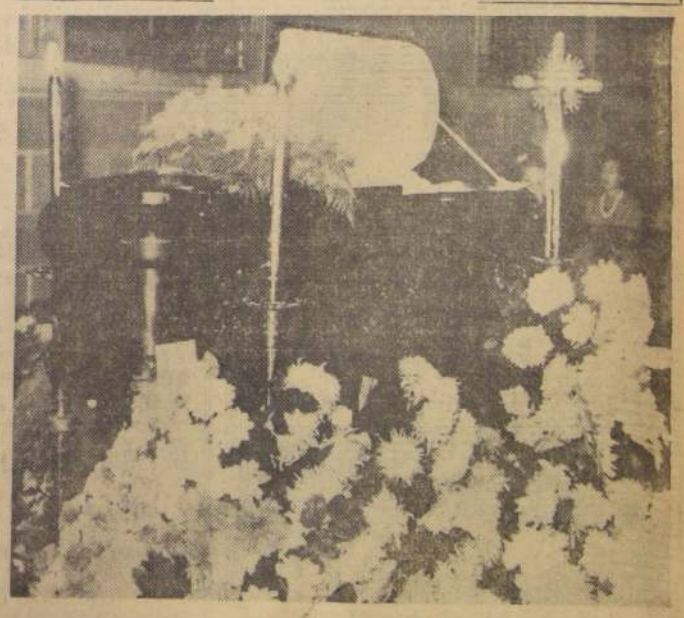

A las 15.30 horas, fueron trasladados ayer a la Iglesia de San Ignacio, los restos del periodista Luis Silva, quien durante 40 años ejerció los cargos de Subdirector y Director de "El Diario Ilustrado". En el grabado, un aspecto del severo catafalco adornado con las ofrendas florales enviadas por personalidades de las principales actividades nacionales.

"LA NACION"
Polla del Mundial de Futbol

y recuerde...
EN UN BOLETO DE
Polla..
ESTA SU FORTUNA
Compre hoy su boleto
SORTEO DOMINGO
22 DE ABRIL
PREMIO MAYOR
E° 200.000
2° PREMIO E°20.000
2 Terminaciones - Centenas
en total 13.194 premios
ENTERO E°20 VIGESIMO E°1
POLLA CHILENA DE BENEFICENCIA
AGENCIAS EN TODO CHILE

PAIS GANADOR
.....

¿Qué países serán semifinalistas?
1 .....
2 .....
3 .....
4 .....
¿Qué países jugarán el partido final
.....
.....
y cuál será el score? .... x ....
Nombre .....
Dirección .....
Ciudad ..... Carnet .....

Fragatas alemanas "Hipper" y "Graf Spee" llegan mañana a Valparaíso

Se trata de la primera visita de naves de guerra germanas desde 1938.— Una semana permanecerán en el primer puerto los marinos de la República Federal

Después de 24 años, mañana llegarán a Valparaíso los dos primeros buques de guerra alemanes que visitan costas chilenas en ese lapso, con un total de 468 marinos de la República Federal, de los cuales 180 son cadetes que realizan un viaje de instrucción. Se trata de las fragatas-escuela "Hipper" y "Graf Spee" que permanecerán una semana en el primer puerto donde la Superioridad Naval y la colectividad alemana residente han preparado un extenso programa de festejos.

El último barco de guerra alemán que visitó Valparaíso fue el crucero "Schlesien", en febrero de 1938, también en viaje de instrucción de guardiamarinas, y posteriormente el estallido de la segunda guerra mundial y los sucesos de la postguerra habían impedido materializar los siempre cordiales lazos entre las Armadas de Chile y Alemania.

Las dos naves que arribarán mañana a las 8 horas al principal puerto del país, llevan nombres de ilustres marinos germanos y anteriormente, en la segunda guerra mundial, existieron otros barcos bautizados similarmente, los cuales se batieron honrosamente contra navíos de la Real Armada Británica.

Capitán de fragata Burkhard Hacklander, comandante de la fragata-escuela "Graf Spee", que llegará mañana a Valparaíso, en compañía de su nave gemela "Hipper", para una visita de una semana a costas chilenas.

LA "GRAF SPEE"

La fragata-escuela "Graf Spee" fue bautizada así en honor del almirante Maximilian von Spee, quien en un combate librado frente a costas chilenas, a la altura de Coronel, el 1.o de noviembre de 1914, derrotó a las fuerzas británicas del Almirante Cradok. La Real Armada buscó la revancha de este desastre y aborraló al almirante Von Spee en las islas Falkland o Malvinas, el 8 de diciembre del mismo año, donde el jefe de la flotilla alemana pereció junto a sus dos hijos.

En la segunda guerra mundial, el acorazado de bolsillo del mismo nombre, enfrentó a los cruceros "Exeter", "Ajax" y "Achilles" en aguas del Atlántico Sur, en uno de los combates navales más recordados de todos los tiempos. Forzado a refugiarse en Montevideo, el "Graf Spee" debió abandonar las neutrales aguas uruguayas en el plazo de 72 horas y fue volado frente a Punta del Este, por su propia tripulación, el 17 de diciembre de 1939, para impedir que fuera destruido o capturado por la poderosa flota inglesa que aguardaba en el límite del mar territorial.

La actual fragata-escuela "Graf Spee" desplaza 1.470 toneladas y viene al muando del comandante Burkhard Hacklander. Es una nave de 91 metros de eslora y 11,5 metros de manga que anteriormente cumplió cruceros de instrucción a las Indias Occidentales, Norteamérica y el Mediterráneo. A su bordo viajan 11 oficiales, 12 alféreces, 42 suboficiales, 80 tripulantes, 90 guardiamarinas y un meteorólogo.

LA "HIPPER"

La fragata "Hipper" lleva el nombre de otro ilustre marino alemán de la primera guerra, Francisco von Hipper, quien fue jefe máximo de la Marina germana durante todo el conflicto de 1914, pudiendo considerársele como una de las figuras legendarias de la Deustche Kriegamarine.

Un crucero pesado de este nombre perteneció a Alemania en la segunda guerra mundial, combatiendo particularmente en acciones de hostigamiento contra los convoyes aliados que a través del Océano Artico, conducían aprovisionamientos a la Unión Soviética. Con base en Noruega, el "Hipper", junto a otras naves como el "Lutzow" y el acorazado "Tirpitz", cumplió esta misión en repetidas ocasiones.

La "Hipper", que llegará mañana a Valparaíso, es una fragata-escuela de tipo similar al de la "Graf Spee". Viene al mando del capitán Ulrich Rehder, con una dotación total de 232 hombres distribuidos en 11 oficiales, 13 alféreces, 38 suboficiales, 79 tripulantes, 90 guardiamarinas y un capellán.

Lanzado el sexto cohete chileno

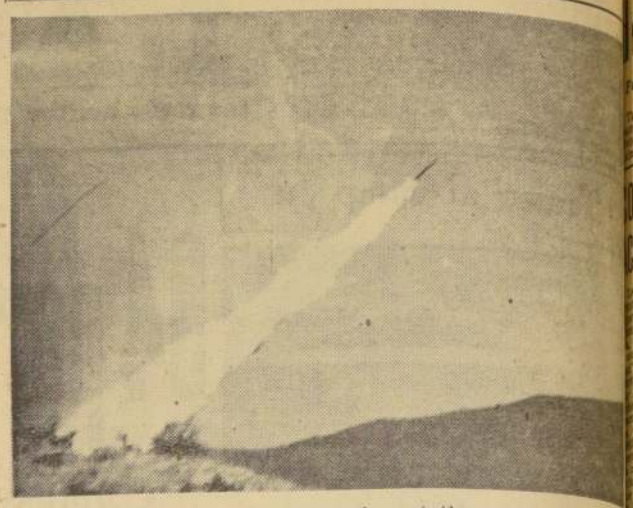

El sexto cohete chileno fabricado por el CICA (Centro de Investigaciones de Cohetería y Astronomía), que preside Rodrigo de la Vega, fue lanzado ayer en Pudahuel, alcanzando una altura aproximada de 7 kilómetros, con una inclinación de 45 grados hacia el noroeste y aún no ha sido recuperado. El proyectil reúne las siguientes características: 1.50 de largo, 6.600 gramos de combustible sólido, y es el más científico de los construídos por el CICA hasta la fe según informaron los dirigentes de esta institución. Puestos de observación ubicados varios puntos lo vieron pasar a gran ra y presumiblemente cayó en los cerros Pudahuel. En el grabado, el momento exacto del lanzamiento. Puede verse la larga estela dejada por el cohete al iniciar su viaje hacia el espacio.

Veterano del 79 necesita novia pobre y de buenos sentimientos

Don Luis Valdivia Lozano, a los 97 años, no teme hacerle frente a su cuarto matrimonio

El que piense que se puede vivir sin amor cuando las piernas pierden su agilidad y el oído apenas nos acompaña, recibirá el desmentido más entusiasta de don Luis Valdivia Lozano, quien a los 97 años, hace honores a su segundo apellido.

Don Luis Valdivia Lozano, 97 años y muy buena salud, busca novia pobre y con buenos sentimientos que lo acompañe en sus últimos años y goce más tarde de un montepío que él le dejará.

Luego de pelear en la Guerra del 79, en caso tres veces y cuenta con 12 hijos —mayor de 70 años—, 37 nietos y algunos tataranietos. A pesar de ello se siente solo y... ¡quiere casarse!

Con mucho desenfado llegó hasta LA NACION para que le "publicáramos un mensaje", estilo Feria Matrimonial porque, según explica, estima mucho a su prójima. Esto significa que él goza de una jubilación de los Ferrocarriles y cuando se muera se transformará en montepío para la viuda.

"Quiero una novia de cincuenta años, ojalá con 6 hijos para favorecerles", dice don Luis, mientras se lleva la mano a la oreja para escuchar mejor las preguntas. Mientras más pobre mejor.. Aparte de mi montepío tengo un seguro de vida por 3 mil escudos y el Banco me dará un préstamo para adquirir un bien raíz. Así que mi viuda tendrá su porvenir asegurado.

El entusiasta anciano ha sido casado tres veces. De su última esposa está separado porque "andaba en malos pasos". Cuenta que al celebrar el contrato matrimonial, el flamante tre veterano del 79 doblaba la curva de los ochenta y ella, sólo la de los 25.

Actualmente vive con una hija, pero que trabaja y sale con frecuencia fuera de Santiago, lo cual deja al previsor don Luis sin protección ante una enfermedad repentina.

Los requisitos que debe cumplir la candidata a novia del simpático anciano, son tener buenos sentimientos y ser pobre. No hay exigencias de tipo físico —dice él, sin asomo de malicia en su serio rostro mientras se coloca la bolina, en el interior de la cual tiene prendida una estampa de la Virgen. "Diga por último, recomienda, que pesar de tener las piernas un poco de fierro, Mis señas son, Moneda 2750, casa 7, pared verde".

Dos Luis no quiere por ningún motivo que las interesadas puedan extrañarse de perder esta oportunidad que les da Cupido.

AYER, HOY y MAÑANA

● **Colegio de Párrocos**

La primera reunión plenaria del Colegio de Párrocos de la Arquidiócesis, se efectuará hoy, a las 16 horas, en la Parroquia del Sagrario.

● **Día del Glaucoma**

En 16 locales, entre los que figuraban hospitales y postas, se examinó ayer en Santiago, a todas las personas que llegaron a tomarse la presión de los ojos, cumpliendo el programa del Día Mundial de la Salud, que en esta ocasión tuvo como tema: "La Prevención de la Ceguera". Cooperaron en esta cruzada, los médicos especialistas, enfermeras del SNS, la Cruz Roja y la Defensa Civil.

● **Foro sobre bachillerato**

Continuará mañana, en el Liceo de Niñas N.o 9, a las 18.30 horas, el Foro sobre el Bachillerato, en todos sus aspectos, el hogar y las exigencias de las Universidades. A estas reuniones están invitados todos los que se interesen por este problema.

● **Conferencia sobre economía**

En el Salón Imperial del Hotel Carrera, hoy a las 19 horas, se efectuará la conferencia del conocido sociólogo y economista suizo, en visita en el país, doctor Albert Hunold. El tema que desarrollará es: "Problemas Sociales de nuestro tiempo y su relación con el obrero". Esta conferencia ha sido patrocinada por ICARE.

● **Seminario de Administración Pública**

Mañana, a las 19.30 horas, se efectuará en el Instituto de Ciencias Políticas y Administrativas de la Universidad de Chile —Monjitas 578—, el acto de incorporación al Seminario de Administración Pública Comparada, del profesor Sigfred Krebs, representante para América Latina de la Universidad Hebrea de Jerusalem.

EN EL BANCO DEL ESTADO:

Continuaron ayer conversaciones para solucionar huelga ilegal

Durante el día de ayer se trabajó intensamente en las esferas directivas del Banco del Estado, procurando encontrar una solución satisfactoria a la huelga ilegal que mantienen los dirigentes del personal de dicha institución. La actividad se concentró en la redacción definitiva de una carta aclaratoria que entregará el mediador de las partes en conflicto, diputado Manuel Rioseco, a los dirigentes, en relación con los acuerdos adoptados por el directorio del Banco en su reunión del día 6 y que no diferían gran cosa de las proposiciones formuladas por los huelguistas.

El estudio del texto de la referida carta se comenzó en la subgerencia general del Banco y se prosiguió más tarde en el domicilio particular del Ministro de Hacienda, Luis Mackenna Shiell, participando en ello el mediador, diputado Rioseco, y el subgerente general, Santiago Brandford.

La carta aclaratoria fue solicitada expresamente por los dirigentes al mediador y se refiere principalmente al desistimiento de las querellas entabladas por el Gobierno, en uso de sus facultades, contra los organizadores y promotores del movimiento ilegal que afecta a dicha institución bancaria. El Gobierno, por su parte, ha mantenido inquebrantable su posición y oferta de retirar las querellas, no bien se reintegre el personal a sus labores ordinarias.

Un elocuente ejemplo de esta buena disposición del Gobierno es que en todas las localidades donde el personal se ha reincorporado a su trabajo, los Intendentes o Gobernadores respectivos han procedido, inmediatamente, a retirar las querellas. Esto ha ocurrido, por ejemplo, en Illapel, Los Vilos, Río Bueno y Ancud, donde los funcionarios trabajan sin ningún inconveniente.

EDUCACION

NUEVO DIRECTOR ESCOLAR.— Asumió sus funciones de Director del Séptimo Sector Escolar de Santiago, René Salvo Sanhueza, quien fue trasladado de igual cargo desde el departamento de Talagante.

La Dirección del Séptimo Sector atiende el funcionamiento de las escuelas fiscales situadas en la comuna de Quinta Normal, Las Barrancas y Curacaví, y está situada en Gorbea 2548.

VISITA AL SUPERIOR DE COMERCIO.— Un grupo de 30 maestros latinoamericanos que se encuentran en Santiago siguiendo un curso en el Centro Latinoamericano de Formación de Especialistas en Educación, visitó el Instituto Superior de Comercio, establecimiento que los recibió con un acto cultural.

Don Jesús González preside Asociación Taxibuses Vivaceta

Don Jesús González Díez fue reelegido para un nuevo período como presidente de la Asociación de Taxibuses Vivaceta-Plaza Ñuñoa, como reconocimiento por la destacada labor realizada en la organización.

Sus colaboradores en la directiva de la Asociación son los señores Santiago Vera Andrade, como tesorero; César A. Rojas Vilches, secretario, y directores, Mario Granifo Contreras y Germán Fernández Castro.

Oleo de Teresa Hayar, pintora que estudió con Richon-Brunet, J. Fco. González y Pablo Vidor. Ha obtenido numerosos premios y medallas en los Salones Nacionales. Hoy inaugura su exposición de 30 telas, captadas en Quirihue y en las playas de Tongoy, en la Sala Previsión del Banco de Chile, San Antonio 327, subterráneo. Permanecerá abierta al público hasta el sábado 14, inclusive. La entrada es libre.

ENTRE CINCO MIL CONSULTAS:

Examen de la vista reveló 170 tensiones patológicas

Y mil casos sospechosos sólo en el Area Poniente

El éxito de la campaña en defensa de la vista quedó en evidencia en el registro realizado en el área Poniente, según nos informó el doctor David Bitran, jefe de la campaña en esta área, que funciona en el Hospital "San Juan de Dios".

Desde las 8 de la mañana se trabajó intensamente ayer, concurriendo cinco mil consultantes. De éstos, se comprobaron 170 tensiones patológicas y mil sospechosas.

Colaboraron en esta cruzada de bien público 200 personas, pertenecientes a Cruz Roja, Centro Femenino, estudiantes de la Escuela de Técnicos Laborantes, de auxiliares de enfermería, educadoras sanitarias y enfermeras del área, Defensa Civil, el Ejército y Carabineros de Chile. La Alcaldesa de Quinta Normal, doña Berta Fuentes prestó también una valiosa colaboración.

OFRECE MAÑANA CONCIERTO UNA PIANISTA PERUANA

La destacada pianista peruana Lola Odiaga realizará mañana un recital único de las "Variaciones Golberg" de Juan Sebastián Bach, obra que tienen en su repertorio escasos pianistas, y que ha sido presentada en Chile en contadas oportunidades.

"Las Variaciones Golberg" constan de un tema principal, o aria, que se vuelve a repetir en 30 trozos posteriores, que constituyen toda la obra, dividida en dos partes.

Lola Odiaga es, actualmente, profesora en el Conservatorio Nacional de Música de Lima y una de las más jóvenes representantes de la música del Perú. Empezó su carrera en Chile, junto a la concertista y profesora Rosita Renard, completando sus estudios en Inglaterra, Nueva York y Alemania.

Este concierto, que despertará el interés de los aficionados, se efectuará en el Auditórium de la Biblioteca Nacional, por calle Moneda, a las 19 horas, bajo el patrocinio del Conservatorio de Música y el Instituto de Extensión Musical. La entrada es libre.

CONSEJO DE DEFENSA DEL ESTADO

DEPARTAMENTO DE COBRANZA JUDICIAL DE IMPUESTOS

Abogacía Provincial de Valparaíso

De conformidad a lo dispuesto por el Artículo 187 del Código Tributario, se pone en conocimiento de los interesados que en el Diario Oficial número 25.217, de fecha 10 de abril de 1962, se publicará aviso de Remate Judicial de Propiedades que se subastarán por adeudar contribuciones de Bienes Raíces, todas ubicadas en la comuna de Quilpué.

Las calles serán embanderadas para recibir al Cardenal Silva

El embanderamiento de las calles por donde pasará el Cardenal Raúl Silva, a su regreso de Roma, el próximo sábado, autorizó la Intendencia de Santiago. El prelado llegará a las 16 horas, en un avión DC-7, de Panagra, que la línea colocará especialmente.

El Cardenal llegará desde Nueva York a Lima, en un jet de Panagra. En la capital peruana celebrará misa a las 11.07 horas, e inmediátamente tomará el avión que lo transportará a Chile.

La Línea Aérea Nacional había ofrecido un avión especial desde Buenos Aires, pero la escala del ilustre prelado en Lima, no lo permitió.

El recorrido del Cardenal-Arzobispo desde Los Cerrillos es el siguiente: Avenida Pedro Aguirre Cerda, Rondizzoni, Beauchef, Avenida Tupper, Plaza Ercilla, Ejército, Avenida Bernardo O'Higgins y Ahumada.

Diversas instituciones han acordado levantar arcos de triunfo, monumentos florales y adornos en los balcones, en homenaje al segundo Cardenal chileno.

INICIATIVA DEL REGIDOR ALARCON

El regidor radical don Ramón Alarcón ha propuesto la construcción de un monumento en Los Cerrillos, destinado a llevar una placa conmemorativa, en la cual se grabarían los nombres de las personalidades que sean declaradas por la Municipalidad "Hijos ilustres" de la ciudad.

Esta placa, de acuerdo con la iniciativa del regidor Alarcón, sería inaugurada con la inscripción del nombre del distinguido prelado que recientemente ha recibido el título cardenalicio.

Conferencias, Exposiciones, Músicas

HOY

PERMANENTE

MUSEO PEDAGOGICO.— Dieciocho 145. De lunes a viernes: 14.30 a 19.30. Sábados: de 9 a 12.30 horas.

MUSEO DE ARTE POPULAR. — Cerro Santa Lucía. Martes a sábado, de 10 a 12.30 y de 15 a 18.30 horas. Domingo: de 15 a 12.30 horas.

BIBLIOTECA NACIONAL.— Alameda esquina Mac Iver. De lunes a viernes: 9 a 12.30 y 15 a 20.30 horas. Sábado: 9 a 12.30 y 15 a 20 horas. Domingo: de 15 a 18 horas.

MUSEO HISTORICO NACIONAL — Miraflores 50. De martes a sábado, desde 9 a 12.30 y de 15 a 18 horas. Domingo, de 15 a 18 horas.

MUSEO DE BELLAS ARTES.— Parque Forestal. De martes a sábado, desde las 9.30 a 12.30 y de 15 a 18.30 horas.

MUSEO DE HISTORIA NATURAL.— Quinta Normal. (Segundo piso en reparaciones). Entrada al primer piso: martes a sábado, de 9 a 12 y de 14.30 a 18 horas.

MUSEO DE ARTE CONTEMPORANEO.— Quinta Normal. Martes a domingo, desde las 10 a 12 y de 15 a 18 horas.

MUSEO B. VICUÑA MACKENNA.— Avenida Vicuña Mackenna 94-A. Martes a sábado, de 15 a 18 horas. Domingo, de 10 a 13 horas.

AGUSTIN CARDEMIL.— Temuco 145. De lunes a viernes: 14.30 a 19.30. Sábados: de 9 a 12.30 horas.

FRANCISCO ORELLANA.— Escultura y cerámica. Sala Oriente, Macul 94 (bajos Librería Biesi Gaña). Lunes a viernes, de 10 a 12.30 y de 16 a 20.30 horas. Sábados, 10 a 13.30 horas. Hasta el 5 de abril.

ERNESTO BARREDA Y ENRIQUE ZASARTU.— Exp. óleos. Sala Libertad, Catedral 1261.

JOSE VENTURELLI. — Exp. pintura china. Inst. Ch.-Chino de Cult. Huérfanos 652. Hasta 19 abril.

IMPRESOS ANTIGUOS.— Biblioteca Nacional, por calle Moneda, de 10 a 12 y 14 a 20 hrs.

RETROSPECTIVA DE HUELEN. — Exp. 44 años dibujos J. Fco. González "Huelén". Palacio Alhambra, Compañía 1340. Hasta el 14 abril.

TERESA HAYER.— Oleos de Quirihue y playas de Tongoy. Premios en Salones Nacionales. Sala Previsión Banco Chile, San Antonio 327, subterráneo. Inaugura a las 19 horas. Hasta el 13 inclusive.

PANORAMA DE CHILE.— 2a. Conf. de Roberto Gertzmann, con películas en colores. Región Sur del país. Auditorium Biblioteca Nac. (calle Moneda). 19 horas. Entrada libre.

CONCIERTO D'ANDURAIN, LOEWE.— Obras de Violín y Violoncello, de J. S. Bach. 19.15 horas. Inst. Ch.-Alemán de Cult. Esmeralda 650.

MAÑANA

MATILDE PEREZ.— Pinturas de París. Sala Exposiciones Universitaria. Altos Universidad Sanitaria. Avda. B. O'Higgins. Inaugura 19 horas.

CONCIERTO DE PIANO.— Variaciones de Goldberg, de J. S. Bach. Solista Lola Odiaga. Inst. Cons. Lima. Auditorium Biblioteca Nac. (calle Moneda). 19 horas. Entrada libre.

PROXIMAMENTE

CONCIERTOS EDUCACIONALES. —Violinista Patricio Cassano, M. Iris Rodríguez. Obras de Haendel, Copelli, Mozart, Debussy, Kreisler. Sala Schneider. Huérfanos 1117. Martes a las 19 horas. Entrada libre.

KOTTH PIENEMANN Y ...NOT KAHL.— Violinista y violonchelista alemanes. Martes 24 y miércoles 25 del presente. Inst. Ch.-Alemán de Cult. Esmeralda 650. Inscrip. Secretaría.

LAS OBRAS PARA VIOLIN Y VIOLONCELLO DE J. S. BACH. — Conf. del musicólogo Jorge Garrido. Miércoles 11 del presente, a las 19.15 horas. Instituto Ch.-Alemán de Cult. Esmeralda 650. Entrada libre.

MUSICA DE CAMARA.— Obras de Violín y Violoncello, de J. S. Bach. Pedro Bravo, violín; Hans Loewe, violoncello. Jueves 12 del presente, 19.15 horas. Esmeralda 650. Inst. Ch.-Alemán de Cultura.

ENCUENTRO CON ALEMANIA.— Película Instituto Ch.-Alemán de Cultura, Esmeralda 650. Viernes 13, a las 19 horas. Entrada libre.

NEUMATICOS DUNLOP
Alta calidad. Gran rendimiento. Llegaron todas medidas.— Consúltenos. — Importadores y distribuidores exclusivos
Salomón Díaz y Cía. Ltda.
Serrano N.o 65 —:— Teléfono 382412

¡Firmes como un peral!
SOCOGALPONES
Soc. Anón. Hormigón de Constr. Metálicas
SOCO METAL
A. PEPPER 1621, RENCA, FONO 371272, CAS. 3267, STGO.

ondonaron deudas a colonos e cinco provincias sureñas

Falta de título de dominio les cerraba paso a créditos y asistencia técnica

Como lo informó oportunamente nuestro diario, el Gobierno ha adoptado las medidas necesarias para aplicar inmediatamente la ley de condonación de deudas por antiguas ventas de hijuelas hechas por el Fisco a colonos de las provincias de Malleco, Cautín, Valdivia, Osorno y Llanquihue. Entre las novedades que contiene el procedimiento consagrado por la ley se obvian muchos trámites burocráticos, tales como la escritura pública de cancelación, la cual es substituida por un simple certificado que otorga el correspondiente jefe de la Oficina de Tierras. A la vista de ese certificado, el Conservador de Bienes Raíces cancela todas las hipotecas que gravan la hijuela.

Se recordará que estas hijuelas fueron vendidas antes de 1929 y que los colonos que adeudaban al Fisco estaban imposibilitados de conseguir ningún tipo de crédito o asistencia técnica, por carecer del título definitivo de propiedad. Además, no podían acogerse a las nuevas disposiciones en favor de los colonos, debido a que la ley antigua, por un inexplicable anacronismo sólo admitía la concesión de tierras con la condonación respectiva de saldos a los predios inferiores a un valor de 50 escudos. Modificaciones sucesivas permiten acogerse a ella a los colonos que tienen predios hasta de 200 escudos y aún a aquellos que tienen terrenos de mas cabida, siempre que éstos últimos acrediten haber pagado antes del 1.o de julio de 1963 el 50 o|o del precio de venta de la hijuela.

Con la aplicación de esta ley quedan saneados los títulos correspondientes a 21 mil 117 hectáreas en las provincias mencionadas.

OLECTIVIDAD CUBANA ORGANIZA TOS PARA CONMEMORAR 17 DE ABRIL

La colectividad cubana residida en Chile, que integra el Comité de la Delegación del Movimiento Revolucionario de Cuba, celebró una asamblea extraordinaria en la Sala "Libertad" del Congreso por la Libertad de la Cultura, para rendir homenaje a los mil ciento cubanos que participaron en el desembarco de Playa Girón, del 17 de abril de 1961, y que fueron recientemente juzgados por la dictadura castista, en uno de los más arbitrarios procesos judiciales que se haya producido jamás en América.

En dicha reunión quedó designado un comité especial encargado de organizar los actos del próximo 17 de abril, en que se conmemora el primer aniversario del frustrado desembarco de playa Girón, para arrojar a Cuba de la sanguinaria dictadura comunista que la oprime.

El delegado en Chile del Consejo Revolucionario de Cuba, Sr. Max Azieri-Levy, rindió extensa cuenta a toda la colectividad sobre los detalles del hecho de que fuera víctima el ciudadano cubano Dr. Oscar de la Vega, hecho ocurrido en la misma noche en que se celebraba la asamblea anterior. Posteriormente, informó sobre las múltiples manifestaciones e intervenciones chilenas, de gran sentido humanitario, en favor de los mil ciento cuatro expedicionarios de Playa Girón, destacando el mensaje enviado al Gobierno cubano por el Ilustre Presidente de Chile, don Jorge Alessandri Rodríguez, las declaraciones formuladas por la Cancillería chilena manifestando su preocupación por los juicios en que fueron procesados los patriotas cubanos; los cables enviados a la Cruz Roja Internacional y a las Naciones Unidas, por el Congreso por la Libertad de la Cultura, firmados por su presidenta, doña Amanda Labarca, y su secretario, don Jaime Castillo; el cable enviado a Cuba por la UFUCH (Unión de Federaciones Universitarias de Chile), firmado por su vicepresidente, Jaime Lavados; y el voto especial adoptado por el Consejo del Colegio de Abogados de Chile, y su determinación de privar a su presidente, don Raúl Varela, como observador especial en los juicios "colectivos" que se les siguió a los mil ciento ochenta prisioneros de guerra.

El comité especial, encargado de organizar los actos del 17 de abril, quedó integrado por el Dr. Max Azieri-Levy, delegado del CRC, y los miembros del ejecutivo: Lilia Duthil de Blanco, Aurora Arnaiz, Rafael Valle Carricaburu, José María Sales, Pedro Sánchez, Dr. Antonio García F., Francisco Crespo Morena, Adelino Méndez y Manuel Luacos.

Así como por la presidenta de las Damas Liberales, Gabriela Correa de Bunster; Elena Eastman, por el profesor Hernán Troncoso, de la Comisión Chilena de Derechos Humanos, don Andrés Germaine, del Congreso por la Libertad de la Cultura, y la señorita Silvia Toto y don Juan Arcos, del Comité Chileno Pro Liberación de Cuba.

Don Andrés Germaine tuvo, durante la asamblea, frases de reconocimiento para los patriotas cubanos que lucharon en playa Girón, y le expresó a la colectividad cubana que la organización de la que era miembro apoyaba la causa de la liberación de Cuba, en la misma forma que calorizaba todas las causas de todos los pueblos del mundo que luchan por su libertad. La mejor forma en que se pudo inaugurar la Sala "Libertad", para reuniones de esta índole, ha sido, precisamente, en un acto en favor de la lucha del pueblo cubano contra la dictadura comunista que oprime su patria.

Finalmente, se le ofreció una calurosa bienvenida a la dama cubana, señora María Luisa Somerreger, y a su esposo, Joan Sabotier, recientemente llegados a Chile.

Una delegación de la Defensa Civil de Santiago se hizo presente el 5 de abril en el acto conmemorativo de la Batalla de Maipu, con una ofrenda floral al pie del Monumento a los Héroes. En el grabado, el sub-brigadier Sergio Arroyo y la voluntaria Cecilia Manriquez colocan una hermosa corona con las iniciales de la institución.

Exposición de la Facultad de Medicina de la U. de Chile

Con fecha 6 de abril se reunió la Facultad de Medicina de la Universidad de Chile, y después de un atento debate, adoptó el siguiente acuerdo por la unanimidad de sus miembros:

"La Facultad de Medicina ha considerado con la debida atención la situación surgida en el seno del Cuerpo Médico que busca un mejoramiento de las remuneraciones establecidas por las leyes vigentes.

La Facultad, como organismo universitario estrictamente docente, no puede permanecer indiferente ante la situación producida y expresa su honda preocupación por el desarrollo que estos sucesos pueden alcanzar en el futuro. La enseñanza moderna de la Medicina reclama el concurso de un personal auxiliar numeroso y justamente remunerado; como es obligación fundamental de la Facultad impartir la enseñanza médica, ve que esta función puede perturbarse de una manera muy grave.

La Facultad tiene consciencia de que la actual escala de sueldos, así como el monto de las remuneraciones están muy por debajo de lo que debe tener el personal universitario encargado de la docencia.

En su función docente, la Facultad de Medicina realiza también una extensa labor a base de los hospitales del Servicio de Salud, con lo cual quiere expresar que tiene el mismo pensamiento para el personal médico de este Servicio al igual que para el personal universitario.

Existe en la Administración Pública una clara discriminación entre las rentas asignadas a los médicos, comparadas con las de otros profesionales que se desempeñan como funcionarios del Estado. Tal situación debe ser rectificada.

La Facultad de Medicina hace un ferviente llamado a todas las personas y organismos a quienes incumbe estudiar y solucionar este problema para que se conduzca toda esta gestión en un clima de tranquilidad, de comprensión y de altura de miras. Sabe la Facultad que es un grave problema económico el que va envuelto en estas peticiones; pero sabe, también, que las obligaciones del Estado en relación con la enseñanza médica y con la atención de los enfermos son de carácter categórico y debe procurar por todos los medios realizarlas con la más alta eficiencia; y para esto, es indispensable que el personal médico responsable de estas funciones esté remunerado de una manera adecuada, justa y decorosa. Espera la Facultad que los Poderes Públicos atenderán dentro de lo posible las peticiones del Colegio Médico de Chile."

ITALIA OFRECE 5 BECAS DE ESTUDIOS

La Embajada de Italia ha comunicado que el Gobierno de ese país, por medio del Instituto Chileno-Italiano de Cultura y la Comisión Chilena de Cooperación Intelectual, ha ofrecido cinco becas destinadas a chilenos, de 480.000 liras italianas cada una, pagaderas en ocho mensualidades, desde noviembre de 1962 a junio de 1963, que podrán renovarse e incluyen varias facilidades.

Estas becas están reservadas a catedráticos y egresados o graduados en una facultad universitaria; y a artistas, que quieran perfeccionar sus estudios en las Universidades, Institutos Superiores, Academias de Bellas Artes y Conservatorios de Italia. Los postulantes no deben pasar de los 35 años de edad.

Las solicitudes se recibirán hasta el 30 del presente mes en la Oficina Chilena de Cooperación Intelectual, Huérfanos 1117, oficina 328; de 10 a 12 horas. Deberán acompañarse de: Certificado de nacimiento; 3 fotografías tamaño carnet; Curriculum Vitae (nombre, edad, domicilio, estudios, profesión, actividades, publicaciones); título de estudios o profesión; programa de estudios que el postulante desea realizar en Italia, indicando ciudad; certificado de salud; y cualquier otro documento que pueda aportar mayores antecedentes sobre el postulante.

REAJUSTE DE TARIFAS DE TAXIS RESOLVERA HOY LA MUNICIPALIDAD

En la sesión ordinaria que celebrará esta tarde la Municipalidad de Santiago quedará resuelto en definitiva el problema derivado del reajuste de las tarifas de los automóviles de alquiler.

La Corporación conocerá el informe de la Comisión de Tránsito, que preside el regidor Luis Ugarte, sobre la materia. Este informe, que volvió a comisión por acuerdo de los regidores, consulta lo siguiente tarifa: 30 centésimos de escudos al bajar la bandera; 2 centésimos de escudo cada 200 metros; 2 centésimos de escudo por cada pasajero de exceso, un promedio por maletas, y en la noche, el 50 por ciento de recargo sobre estas cifras. Los taxímetros deberán ser adaptados a estas nuevas tarifas.

NUEVO PROVINCIAL TIENEN AGUSTINOS

El Rvdo. Padre Erasmo López Varela acaba de ser elegido Provincial de la Venerable Orden Mercedaria, durante el Capítulo Provincial, efectuado entre los días 2 y 7 del presente.

Otras designaciones del Capítulo corresponden a los siguientes cargos:

Definidores: RR. PP. Manuel Castro Barros, John Kelly, Humberto Gardela Cabello y Pedro Mariezcurrena Iraizo.

Secretario de Provincia: R. P. Pedro López Astudillo.

Superiores: Convento de San Agustín de Santiago, R. P. John Kelly; Convento de San Agustín de Talca, R. P. Germán von Martens Osorio; Convento de San Agustín de Concepción, R. P. Angel Contreras Rivera; Convento de San Agustín de La Serena, R. P. Luis Jiménez Sotelo; Convento de San Agustín de Melipilla, R. P. Aquiles Valenzuela Mardones; Convento de San Agustín, de San Bernardo, R. P. Jorge Jiménez Muñoz; Convento de San Agustín de Quilpué, R. P. Luis Guerrero González.

Presidió el Capítulo Provincial el M. R. P. Asistente General, Fr. Santos Santos Santamaría.

FEDERACION NACIONAL OBRERA DEL CUERO Y CALZADO, GRAN CONCENTRACION EN ALAMEDA 1461

Por encargo del Directorio de la Federación Nacional Obrera del Cuero y Calzado, se hace saber a los gremios interesados que mañana martes 10, de 9 a 12 horas, se verificará la concentración gremial anunciada, que se efectuará definitivamente en la Carpa Moderna de Alameda 1461, entre Amunátegui y San Martín.

La Federación ha solicitado a la Intendencia de Santiago el permiso correspondiente para concentrarse en Alameda 1461 y en los micrófonos de la Carpa Moderna exponer sus problemas de la industrial del cuero y calzado, y sobre las fábricas en huelga.

POSITIVA AYUDA DEL GOBIERNO:

Prorrogarán préstamos a los agricultores afectados por sequía

Un año para los créditos en semillas, abonos y gastos de cultivo; y 180 días en préstamos de consolidación

Importantes acuerdos adoptó el Directorio del Banco del Estado, en cumplimiento de las instrucciones impartidas por el Gobierno, tendientes a paliar los efectos de la aguda sequía que afecta a la zona sur del país y que consisten, principalmente, en otorgar especiales facilidades a los agricultores afectados.

Entre estas medidas, cabe señalar las siguientes:

1.o— Autorizar la prórroga por un año de los préstamos por semillas, abonos y gastos de cultivo que adeuden los agricultores radicados en las provincias de Maule a Chiloé que hayan sido afectados por la sequía. Estas prórrogas se concederán con abono a capital y en casos calificados con el solo pago de los intereses.

2.o— Para los señalados efectos se han otorgado facultades crediticias excepcionales, nas como a los consejos regionales de los agentes de oficinales con sede en Temuco, Valdivia y Puerto Montt, a fin de poder resolver en forma más expedita estas operaciones. El otorgamiento de estas franquicias no impedirá a los beneficiarios seguir operando en créditos con el Banco.

3.o— Los préstamos para cultivos de empastadas de más de dos años de duración y los que tengan por objeto la adquisición de semillas y fertilizantes destinados a ellas, se otorgarán a tres años plazo con servicio de 20 por ciento, 30 por ciento y 50 por ciento anual, cuando se trate de empastadas de riego, y en terrenos de secano se concederán a cuatro años, con sólo pago de intereses al final del primer año y servicio de 20 por ciento, 30 por ciento y 50 por ciento anual por el resto del período.

4.o— El Banco procurará mantener stock suficiente de abonos y semillas en las oficinas del sur. Para este fin se autoriza la adquisición de 30.000 quintales de semillas de avena forrajera o de centeno. Para el caso de que el stock de las indicadas semillas se haga insuficiente, se autoriza conceder créditos destinados a la compra de estas semillas en el comercio particular.

5.o— Las oficinas prestarán atención preferente a las solicitudes de créditos formuladas por las Sociedades y Cooperativas para la compra de recursos forrajeros, hasta por el 80 por ciento del valor de la compra, a un año plazo y al 12 por ciento anual de interés, siempre que se trate de entidades que cuenten con personalidad jurídica y actúen dentro de los márgenes crediticios en actual vigencia.

6.o— Finalmente, se faculta a los señores agentes para que, previa calificación, puedan conceder prórrogas por una sola vez y hasta por el plazo de 180 días, a los préstamos de consolidación que adeuden los agricultores afectados por la sequía, cuando concurran las mismas circunstancias a que se refiere el punto primero.

Primera sesión de trabajo realizará la Sociedad Médica

La Sociedad Chilena de Salubridad dará comienzo a sus sesiones de trabajo del presente año, hoy lunes, a las 19 horas, en el Auditorio de la Sociedad Médica (Esmeralda 678), con la siguiente tabla:

1) Desarrollo de la Oftalmología en Chile, con especial referencia a la prevención. Dr. Juan Arentsen.

2) Prevención de glaucoma. Dr. David Bitran B.

3) Algunos conceptos sobre educación y rehabilitación de ciegos y ambliopes en Chile. Profesor Roberto Küpfer.

Los temas presentados en la sesión tienen relación con el lema de la Organización Mundial de la Salud que se dedicará este año a "Conservar la vista; evitar la ceguera" y son una colaboración a la importancia que este tema tiene para la salud pública.

Se invita a todos los socios, profesionales y público en general a esta sesión con la que queda inaugurado el año de trabajo.

La Sociedad, en sesión del 27 de noviembre pasado, acordó reelegir directorio que dirigió a la Sociedad en 1961, para continuar en sus funciones.

El directorio quedó constituido en la siguiente forma:

Presidenta, Dra. Victoria García C.; vicepresidente, Dr. Ernesto Medina L.; secretario, Dr. Hugo Behm R.; tesorera, Sra. Ninfa Jilberto; directores, Dres. Gabriela Venturini R., Rolando Armijo R., Agustín Denegri T. y J. Manuel Borgoño.

Se ruega a los socios para cualquier consulta dirigirse a Sociedad Chilena de Salubridad — Correo 9 — Santiago.

EDO. NAVARRETE ES NUEVO JEFE DE PASAPORTES

Se dio término al proceso calificatorio de los funcionarios del Servicio de Registro Civil e Identificación. Se puso en práctica el nuevo reglamento de calificaciones, el que conforme al estatuto tiene un Tribunal de Segunda Instancia que es de apelación y consulta. Con este sistema el Tribunal debe revisar la calificación si no es apelada y tiene facultades para modificarla en cualquier sentido.

De los 1.600 funcionarios del Servicio, 196 fueron calificados en lista número uno con el máximum de puntaje. Quedaron calificados en lista tres condicional la cantidad de cuarenta funcionarios. Deberán abandonar el Servicio en el plazo de 30 días, veinte funcionarios.

Informó el Director del Servicio que se había nombrado nuevo Jefe de Pasaportes y Extranjería a don Eduardo Navarrete, funcionario con veinte años de servicio en reemplazo de don Andrés López, que fue ascendido a Inspector Visitador.

SOLO ESTE MES SE ENTREGARAN CARNETS ESCOLARES

El Sindicato de Dueños de Autobuses de Santiago, nos pide informar que los carnets escolares que dan derecho a la tarifa estudiantil de E° 0,01, solamente se entregarán durante el mes de abril, por lo que los colegios deben enviar sus listas de alumnos a las oficinas de esa institución todos los días hábiles, de lunes a viernes, de 14.30 a 17.30 horas.

Los requisitos indispensables para obtener esta franquicia son:

a) Lista de alumnos del colegio, firmada por el director o rector, y

b) Nombre del alumno, indicando su domicilio y edad (no debe vivir a menos de 10 cuadras del colegio y tener un máximo de 23 años).

PHILIPS AUTORADIO
RADIOS
ROLANDI ES LEGITIMOS
PARA PEUGEOT, FORD, CITROEN, TAUNUS Y OTROS
AUTRONIC
ALAMEDA 238

HOY DIA
LUNES
DIA DE USAR
DOLLY PEN

VENDEMOS VIGAS T. T., CANAL y H
en todos sus largos y medidas. Rieles 18 kilos por metro, fierro de construcción nuevo y usado. Planchas usadas, cuatro milímetros, cinco milímetros y seis milímetros. Zunchos usados, fierro plano, ángulos. Cinco estanques para 12.000 litros. Ejes. Tubos y toda clase de materiales de construcción.
Nataniel 1658 - Fono 55677

LADRILLOS
"PRINCESA"
ENTREGA INMEDIATA
Délano
AHUMADA 91 V. MACKENNA 1048-Stgo.

CAMARA DE DIPUTADOS

CONCURSO

LLAMASE A CONCURSO PUBLICO DE COMPETENCIA PARA PROVEER UNA PLAZA VACANTE DE TAQUIGRAFO 3.o EN LA REDACCION DE SESIONES DE LA H. CAMARA DE DIPUTADOS.

Los interesados podrán inscribirse y presentar sus antecedentes todos los días, de 11 a 12 hrs., en la Oficina del Oficial 1.o de la Redacción (tercer piso).

La prueba taquigráfica tendrá lugar el día viernes 27 de abril, a las 16 horas.

EL JEFE DE LA REDACCION

SANTIAGO, 7 de abril de 1962.

ABRIGOS
para caballeros, desde
E° 14,90
y
en gamuza fina, desde
E° 29,-
CREDITOS
LA AFRICANA
ESMERALDA 874

LA NACION

Empresa Periodística "LA NACION", fundada el 14 de enero de 1917. — AGUSTINAS 1269. — TELEFONO 82222. — CASILLA 81-D.

PRESIDENTE DEL CONSEJO: Fernando Claro Salas. — DIRECTOR: Osvaldo Sagüés O.

"Shhhh...!"

Historia ante los ojos

Parece increíble que la muerte y el terror, con toda la grandiosa y terrible diversidad que encierran, sean tan monocordes. No hay fantasía en asesinar y dejarse asesinar, en quemar pueblos y destruir ejércitos o ser destruidos por ellos. A la larga, todo resulta una repetición macabra.

Y esa ciudad hecha añicos en Ucrania, en Norárfrica o en Jutlandia, son exactamente iguales, sin la más mínima variación, aunque sus habitantes, ahora confundidos con el lodo y la metralla, hayan hablado distintas lenguas.

El lenguaje de la muerte, de la guerra, es uno solo.

Porque se trata de la guerra, de la **blitzkrieg**: la guerra relámpago.

Si los hombres que desataron el Apocalipsis y desaparecieron en su seno pudieran ver, como vemos nosotros, lo que fue realmente ese negro episodio de la historia humana, no habrían partido de este mundo tan orgullosos.

Con toda su alienación y fría crueldad, ellos creyeron, seguramente, estar escribiendo una epopeya; y no hacían otra cosa que ser los sepultureros del más inconcebible cementerio que registra la tierra. En última instancia, mas allá de las dimensiones de la angustia y el dolor, jamás hubo aventura más pueril y sórdida que ésta.

Blitzkrieg tiene la virtud de no ser una película, pero de mostrar, con los resortes del cinematógrafo, una historia viva e impersonal de la última guerra mundial, en su aspecto estrictamente militar.

En vez de leer un sesudo estudio, al verla podemos conocer su realidad, mejor que a través de los más documentados panoramas escritos. Porque la guerra es un fenómeno físico y psíquico a la vez: un extravío que enardece a la carne y la arrastra a los peores excesos. Es, si se permite la paradoja, la suprema demencia enseñoreando a su servicio al racionalismo.

Nada parece más orgánico, racional, que esas inmensas hordas uniformadas en marcha por la insondable estepa en pos del gran objetivo: las doradas cúpulas de Moscú. "Marchar y combatir; combatir y marchar", como dice —refiriéndose a la guerra— la voz del narrador.

Y nada, sin embargo, patentiza mejor la locura de los señores de la guerra.

Cualquiera creería que, como en la época de las grandes migraciones, son pueblos que buscan nuevas tierras donde morir. Pero no: sólo son condenados que luchan por su derecho a obtener los económicos metros cuadrados de tierra que hacen un sepulcro.

El hecho de que se trate de documentales nazis, filmados por camarógrafos alemanes en el fragor de las batallas, no les resta objetividad, sino todo lo contrario. Aparece así como un testimonio directo que permite apreciar, mejor, desde adentro de los hechos, el drama personal de millones de hombres estampados en la impersonal ferocidad mecánica de la guerra, cuyo anti-héroe, por así decirlo, viene a ser el "espíritu robot". La perfección técnica alucinante de la maquina bélica alemana no excluye la sensación de locura lógica que envuelve todo el desarrollo de las operaciones, desde esa marcha inaudita por la vieja ruta esteparia de Napoleón, hasta la desesperada defensa final, en el corazón de Alemania, de los destrozados jirones del "Reich, que iba a durar mil años".

Es como si en las grandes tragedias, el hombre desapareciera aplastado por toda la utilería trágica levantada por él mismo. Y así comprobamos que en esta hecatombe inmensa, en la que perecieron veinte millones de seres, la sangre está casi ausente, excluida, como si la inhumanidad del episodio no aceptara su presencia, que es la prueba primera y última de la existencia del hombre.

No es extraño, entonces, que los organizadores de la matanza pudieran sentir los mínimos escrúpulos envueltos en la atmósfera de abstracción y enajenamiento creada por la mística imperiosa de un credo absoluto. En último término, el Apocalipsis aparece como tan irreal, que los adoradores ciegos del racionalismo llegan a él con la misma inevitabilidad y precisión con que el sol se levanta cada día en el horizonte.

En estos días presentes, todos los hombres, expuestos a caer en una nueva aventura bélica —que sería la última—, deberían leer en las páginas de esta historia viva, visual, el destino que les espera, si la guerra no es proscrita de la faz de la tierra.

Acaso así comprendieran que ninguna tarea puede ser más vital y urgente.

POLIBIO

Suspicacia fuera de órbita

Nadie podrá nunca explicarse lo que es la moral pública. Un individuo se apodera de los bienes ajenos y es un ladrón; pero si el mismo individuo se apodera de una nación, convirtiéndose en su dueño, es un estadista.

En otro plano, el hombre que mata a alguien en una reyerta es un asesino; pero el que mata a decenas o a cientos, en esa reyerta suprema que es la guerra, es un soldado.

Estas consideraciones un tanto fútiles fluyen de la noticia de que los siete astronautas de Estados Unidos, entre ellos el campeón Glenn, rechazaron las casas de regalo que les ofreció la Asociación de Constructores de Houston para premiar su valor.

Los visitantes del cielo habían aceptado primitivamente el ofrecimiento; pero luego que la Dirección Nacional de Astronáutica y del Espacio les hizo ver que ello no sería "en bien del mejor interés público", resolvieron rechazar las viviendas, cada una de las cuales cuesta más de 25 millones de pesos.

No se sabría en qué forma esto puede dañar el interés público ni afectar la moralidad de nadie. Por lo menos, parece difícil pensar que una casa, por bien alhajada que esté, pueda compensar el riesgo de subir a pasearse entre los astros, ni menos que su incentivo ayude a tener valor a quienes carecen de él para realizar hazañas tan sobrehumanas como las de los cosmonautas.

El afán de cuidar tanto la moral de un astronauta como la de la mujer del César, puede ser muy loable; pero, en realidad, parece fuera de órbita.

Es más: cualquiera manifestación con que sus conciudadanos quieran honrar a John Glenn y sus osados compañeros, será siempre inferior a su mérito y a su integridad, que tiene que estar más allá de toda suspicacia.

Lo único que se desprende de todo este asunto es que, a veces, es más difícil tener una casa en la tierra que una cápsula en el cielo.

ARTUS

Salvemos los árboles

Con la prolongación del verano, la falta de lluvias y la despreocupación de los Municipios y de los vecinos, los árboles de las vías públicas están próximos a secarse.

Los vecinos deben cumplir con la Ley N.o 12.937 que les ordena regar los árboles que están frente a sus casas.

En todo caso los Municipios deben interesarse por el riego de los árboles.

Si no se riegan los árboles, las vías públicas quedarán como un desierto.

Carlos Valdovinos, presidente de la Sociedad de Amigos del Arbol; **Fresia Mandujano Figueroa**, secretaria.

BUZON del DIABLO

por SATAN

MEA CULPA

El diputado Pontigo se quejó en la Cámara de que tiene que andar en microbús.

Que se queje al PC, que le quita más de la mitad del millón que gana como dieta mensual.

DUPLA

Los demócratacristianos explicarán por qué no son antimarxistas.

Es como explicar cómo se puede creer en Dios y ser ateo.

POR SAPOS

Los cubanos detuvieron a siete hombres ranas.

Los acusan de andar "sapeando".

HISTORIA CONOCIDA

Desde Moscú se informa que Nikita está enfermo y necesita reposo.

Ojalá que no sea como el reposo que le recetaron a Stalin y otros ex líderes.

Una refinería de cobre

La Empresa Nacional de Minería, ENAMI, invertirá ocho millones de dólares en la construcción de una Refinería Electrolítica de Cobre, anexa a la Fundición de Ventanas, cuya capacidad de refinación alcanzará, en una primera etapa, a 48.000 toneladas métricas anuales, y luego de algunas inversiones adicionales de poco valor, a 72.000 toneladas.

El hecho es de enorme trascendencia para la mediana y pequeña minería del cobre en Chile, y debe considerarse como el complemento natural de la construcción de la Fundición ya señalada.

En primer lugar, ambas cosas, Fundición y Refinería, están llamadas a provocar un auge extraordinario en las explotaciones mineras de Aconcagua, Santiago y otras provincias centrales; todo lo cual significará más fuentes de trabajo y más riqueza.

Luego, al refinarse en ella el cobre blister, que hoy produce la Fundición de Paipote, y que mañana producirá también la de Ventanas, es obvio que se está dando al metal una mayor valorización comercial. No es lo mismo producir y vender cobre blister que cobre electrolítico. Este último goza, en los mercados mundiales, de un considerable sobreprecio, que actualmente Chile no recibe, y que percibirá una vez que entre en operación la Refinería.

Son más divisas que retornarán a Chile. Más riqueza. Es, también, más trabajo para obreros y empleados chilenos, y, por consiguiente, más salarios y más poder comprador.

Finalmente, la Refinería permitirá obtener también, además de los "wirebars", "cakes", "billets" y otros tipos de cobre refinado, una serie de importantes y valiosos subproductos, como el sulfato de cobre, el sulfato de níquel, además de oro y plata, que las pastas de cobre de los yacimientos chilenos contienen siempre.

Es obvio que la nueva Refinería deberá dar un fuerte impulso a la pequeña y mediana minería del cobre en Chile, que hoy produce 60.000 toneladas anuales de metal fino, pero que desde 1965, cuando empiece a operar la nueva planta, podrá elevar esa cifra a niveles que sobrepasen incluso las 100.000 toneladas anuales; una cantidad apreciable, si se considera que la Gran Minería produce, actualmente en el país, 481.000 toneladas.

La reciente decisión de la ENAMI merece, evidentemente, el aplauso del país.

Las huelgas del cobre

En razón de un conflicto legal, los obreros y empleados de la Braden Copper Co. (mineral El Teniente) han paralizado sus faenas, y no es fácil prever resultados inmediatos en los esfuerzos que se realizan para resolver el conflicto e impedir que se extienda a los personales de las demás empresas cupreras del país.

Al parecer, los asalariados de esta rama de la actividad productora del país, y en particular sus dirigentes gremiales, parecen no tener conciencia exacta de los efectos tremendamente desquiciadores que tienen para la economía nacional las huelgas del cobre.

Esto excusaría en parte la liviandad con que se provocan con demasiada frecuencia paros legales e ilegales en la gran minería del cobre.

Sin embargo, algunas circunstancias indican lo contrario, esto es, que por lo menos los dirigentes saben perfectamente que en el fondo estos movimientos afectan, más que a las compañías cupreras, al Estado chileno y, por ende, a toda la ciudadanía. En efecto, han logrado concertar el acuerdo de extender cualquiera huelga que se produzca en una explotación, a todas las demás, aunque en estas últimas no existan motivos legales para declararla. De este modo se busca obligar al Estado a intervenir para evitar los efectos desastrosos que la paralización de faenas provoca en la economía del país. Tampoco es ajeno a este sistema de luchas sindicales que de antemano se ubica fuera de la ley, el propósito político de alterar la paz social.

En el pasado, durante casi un decenio los conflictos sindicales del cobre se solucionaron, en gran parte, a costa de la participación fiscal en las utilidades de la industria. Las huelgas, más que contra las compañías, eran contra el Estado.

Puede apreciarse la magnitud del daño que deriva de la paralización de las actividades de la Gran Minería del Cobre, si se considera que de las utilidades de ella el Estado toma una parte sustancial que es superior a los dos tercios de las mismas; y si se estima, además, que las empresas trabajan al máximo de su capacidad de producción, de modo que el metal que deja de extraer hoy queda en la tierra en calidad de reserva sin valor económico, para tenerlo al final de las explotaciones, cuando los yacimientos se agoten, lo cual puede ocurrir de aquí a 50 o 100 años. Se priva, entonces, a las generaciones actuales de un beneficio real que se transfiere sin motivo suficiente a las generaciones del porvenir distante.

En los últimos 5 años las huelgas legales e ilegales en la Gran Minería del Cobre, han significado una menor producción del orden de las 160.000 toneladas de metal fino y una pérdida de divisas para el país, que sobrepasa los 100.000.000 de dolares. La nación ha debido privarse, por esta sola causa, de importaciones esenciales para su progreso y bienestar, por igual valor.

Sólo entre los años 1960 y 1961, esa menor producción por huelgas llegó a 40.754 y 56.807 toneladas, respectivamente, o sean, más de 30.000.000 de dólares en 1960 y alrededor de 40.000.000 de dólares en 1961, que fue preciso contabilizar como pérdidas netas de divisas para la economía nacional.

Tales pérdidas deben señalarse en lugar destacado entre las causas de la reciente crisis de divisas que a duras penas ha podido conjurarse con medidas muy drásticas que el Gobierno tuvo que adoptar. El riesgo así superado incluía el de una posible quiebra del valor de la moneda con el alza consiguiente de los precios. La severidad con que el Gobierno actuó, tuvo como justificación la necesidad superior de cautelar los intereses de todos los chilenos y en particular los de los sectores económicamente débiles.

Se ve, entonces, con claridad meridiana, a donde conduce y a quiénes afectan tales huelgas.

Don Luis A. Silva

Con el lamentable deceso de don Luis A. Silva, acaecido ayer, desaparece de la escena pública una de las más relevantes figuras del periodismo nacional.

Personalidad de excepción, don Luis encarnó fielmente el más elevado tipo de periodista: responsable, imbuido de la trascendencia de su misión, apasionado por la verdad y la justicia y, por sobre todo, consciente de los superiores intereses de la nación y de la necesidad de defenderlos siempre por sobre cualquier otra consideración.

Su carrera profesional, que se identifica con "El Diario Ilustrado", en el que por tantos años, como su Director, imprimió a ese órgano su carácter y solvento en no pequeña medida, su prestigio, estuvo permanentemente consagrada al bien público, aunque, para ello, tuviera a veces que sacrificar posiciones expectables o su tranquilidad personal y la de los suyos.

Demócrata inconmovible, e inquebrantable sostenedor de la república, hubo en una ocasión de conocer el amargo pan del destierro por la fidelidad de sus convicciones a la causa del derecho, aunque él, por naturaleza, fuese la ponderación misma y el hombre a quien siempre se recurría en los momentos difíciles para allegar la paz a los espíritus conturbados.

Conoció todas las pruebas de una época turbulenta en la que, como periodista, fue no sólo espectador sino también, y no pocas veces, protagonista. Y siempre la ciudadanía vio en él al campeón desinteresado, pero no menos ardiente y valeroso, de la legalidad puesta a ruda prueba en ese período de nuestra vida cívica.

Cuando se haga una historia imparcial y desprovista de prejuicios políticos de nuestro periodismo, se verá el rango señero que ocupa don Luis A. Silva, por su rectoría moral indiscutible, en una actividad que, más que profesión alguna, es un apostolado público destinado a servir a la colectividad sin pensar en sí mismo. Para él, hombre de doctrina, la política no tuvo otra significación ni destino.

Por eso, su vida fue una tenaz y constante batalla por ideales. Don Luis no alcanzó casi a descansar. Sólo hace muy pocos meses que la triste realidad de su salud quebrantada lo obligó a dejar una actividad que era su existencia misma. Y recientemente, al celebrar "El Diario Ilustrado" sus 60 años, todos los recuerdos y miradas fueron para el gran ausente que, en su lecho de enfermo, recordaba mil y una jornadas de su fecunda vida profesional.

El luto no es sólo para el colega, sino para toda la prensa nacional, que con unánime complacencia vio el reconocimiento de su jerarquía profesional cuando le fue discernido el Premio Nacional de Periodismo.

LA NACION, en esta hora de pesar, hace llegar sus condolencias a su hijo, don Patricio Silva, y rinde póstumo homenaje al maestro y capitán que ya no está con todos nosotros en el frente de la noticia, pero cuyo ejemplo perdurará ciertamente en el periodismo chileno.

¡Adelante, monolíticamente unidos!

Se ahonda un diferendo

LAS DIFERENCIAS entre la Unión Soviética y la China comunista se han agrandado hasta el punto de que los dos países están presentando apreciaciones fundamentalmente diferentes de la situación mundial y de la ideología marxista-leninista. Documentos publicados recientemente por fuentes soviéticas y chinas revelan que la disputa ha entrado a una fase nueva y muy grave.

El **"Kommunist"**, el principal órgano ideológico del Comité Central del Partido Comunista soviético, ha publicado un violento ataque contra las personas que se tildan de "marxistas-leninistas" y que, sin embargo, niegan los principios de la coexistencia pacífica de Lenin. Claramente ese ataque está dirigido en contra de los chinos comunistas.

El mismo artículo dice que los "dogmáticos y sectarios", que es el eufemismo moscovita corriente para los chinos comunistas, no creen que es posible evitar otra guerra. Y agrega que van hasta a "hacer monstruosas afirmaciones de que V. I. Lenin nunca y en ninguna parte habló de coexistencia pacífica".

Al defender la política de coexistencia pacífica y los esfuerzos para evitar una guerra, el **"Kommunist"** acusa que los que se oponen a esta política no piensan en el gran poder que tiene la Unión Soviética para evitar una conflagración. Y advierte que no piensan tampoco que una guerra mundial puede destruir todo el globo y matar millones de personas.

"Izvestia", órgano del Gobierno soviético, considera a los albaneses como unos "degenerados" y ha asegurado que "ellos y sus protectores", refiriéndose a los chinos comunistas, han sido arrastrados al completo aislamiento.

Moscú y Pekín no ven del mismo modo el mundo.

La Unión Soviética hace notar con insistencia que la prioridad en los asuntos internacionales está en la lucha para evitar una guerra nuclear, que esta lucha puede ser ganada y que las negociaciones entre el Este y el Oeste no sólo son posibles sino esenciales.

La posición china es que los "imperialistas" occidentales están inclinados a la guerra, que la guerra no puede ser evitada y que la prioridad debe ser para la ayuda que se dé a los pueblos coloniales que quedan, a fin de que obtengan su libertad de cualquier manera.

La aguda disputa frente a los divergentes puntos de vista mundiales salió a campo abierto en el reciente Consejo de Paz Mundial, celebrado bajo dirección comunista, en Estocolmo.

El lado soviético sostuvo que los chinos comunistas persiguen tácticas que pueden dividir el movimiento de paz mundial. Los chinos, por su parte, pidieron que el movimiento de paz no sea atado a la política exterior soviética.

La crítica más aguda formulada por los rusos en contra de los chinos comunistas ha sido que éstos sigue[illegible] mino que puede dis[illegible] vimiento de paz, [illegible] situación internacional [illegible] donar la lucha en [illegible] la carrera de armam[illegible] chinos rojos han [illegible] como lo dijo el jefe [illegible] legación china, [illegible] chin, que "el movim[illegible] paz necesariamente [illegible] seguir cada paso en [illegible] mientos diplomáticos [illegible] cual país".

"Esta es una verd[illegible] diana que no necesi[illegible] na otra explicación [illegible] en forma cortante.

El discurso de [illegible] sido publicado en [illegible] viética, pero el texto [illegible] a la publicidad por [illegible] "Peking Review", [illegible] blica en inglés en [illegible] la China roja.

Llao también alu[illegible] ma velada, la idea [illegible] ciones entre la Ch[illegible] tica y Estados Unidos.

(De "La Segunda" de abril)

Aclaración

En "La Semana" [illegible] publicada ayer en es[illegible] se deslizó un error [illegible] apresuramos en co[illegible] que durante el perío[illegible] fue presidente de la [illegible] estudiante "socialista" [illegible] do Moraga. Debió de[illegible] diante "socialcristiano".

MIRADOR INTERNACIONAL:

Reforma constitucional en Uruguay

Se aproxima la fecha de las elecciones, y lo que desconcertaría un tanto al observador, es el excepcional desarrollo actual de las actividades políticas uruguayas. El singular sistema electoral que rige en el país es sumamente complejo; el temperamento típicamente latino de la población, la buena dosis de humor con que se encara la política y la enmarañada estructura de los partidos tradicionales uruguayos, producen un todo en cierto modo desconcertante, difícil de entender, pero siempre dinámico y a veces violento.

El Partido Nacional (o Partido Blanco) que llegó al poder en 1958, luego de 93 años de gobierno del Partido Colorado, está, al igual que éste, dividido en varias fracciones que a veces luchan encarnizadamente. Además, a estos grupos "nacionalistas", está aliado desde 1958 el ruralismo, movimiento al que su líder Benito Nardone define como una agremiación no política afiliada ahora, circunstancialmente, al Partido Nacional, pero no comprometida para el futuro.

Esta actitud confiere a Nardone y al ruralismo una posición por fuerza destacada y ventajosa dentro del actual Gobierno. A fines de 1962, el último domingo de noviembre, habrá elecciones nacionales, que, una vez más, estarán disputadas fundamentalmente por "blancos y colorados" y dentro de ellos por sus respectivas fracciones. En estos momentos dirigentes de varios sectores políticos están abocados al estudio de uno de los problemas más candentes de la próxima campaña electoral: la reforma constitucional. Como es conocido, entre otras enmiendas, el proyecto incluye la vuelta al régimen de Poder Ejecutivo unipersonal. Actualmente, el Poder Ejecutivo es ejercido por un Consejo Nacional de Gobierno integrado por nueve miembros, seis de mayoría y tres de minoría.

El sistema de Gobierno colegiado, implantado por tercera vez en 1959 por el Partido Colorado, después de varias reformas constitucionales, vuelve así —luego del fracasado intento reformista de 1956— al tapete de la propaganda partidaria, desatando enconadas polémicas entre los sectores políticos que lo favorecen y los que lo rechazan. Sin embargo, esta vez —contrariamente a las experiencias pasadas— más que una enmienda constitucional, parecería tratarse de someter al pronunciamiento plebiscitario de los uruguayos una nueva Carta Magna, puesto que, si bien es cierto que la transformación del Colegiado en Poder Unipersonal es el aspecto más destacado, la proyectada reforma prevé la modificación de unos doscientos artículos de la Carta vigente.

En realidad no se trata sólo de abolir el Colegiado, "pesado y lento" —según se dice— para restablecer la Presidencia de la República, más ágil y dinámica sino también arbitrar nuevas formas en la relación del Poder Ejecutivo con el Parlamento, crear el Banco Central de Reservas, como organismo regulador de la vida económica nacional, unificar algunas entidades públicas, convertir los Concejos departamentales en Intendencias, crear un Ministerio de Economía y reformar la ley electoral.

No obstante como se ha dicho, para la opinión popular, la reforma se concreta generalmente a la variación del capítulo que se refiere al Poder Ejecutivo. Por distintos razonamientos y a veces sin ninguno, el hombre de la calle está a favor o en contra del Colegiado. El proyecto de la propuesta reforma ha sido elaborado por una comisión integrada por el Partido Nacional, el sector ruralista y la Democracia Cristiana que, aún sin formar parte del Gobierno, es favorable a la reforma, con tal de que se cumplan las siguientes normas:

1) Sustitución del Colegiado por una presidencia que actúe con Ministros con respaldo parlamentario; 2) Máxima libertad electoral que, entre otras cosas, pueda traducirse en la separación de listas para elegir Presidente y Vicepresidente, de las que eligen senadores, diputados y autoridades departamentales; 3) Efectivas garantías que aseguren la más amplia libertad de enseñanza; 4) Despolitización de la Administración Pública.

No parece que haya divergencia sobre los referidos puntos, exceptuando tal vez las listas electorales, que algunos reformistas quieren únicas y otros separadas. Trátase, en todo caso, de cuestiones de detalle.

¿Quiénes son los que se oponen a la reforma? En primer término, los Colorados, por ser los inventores del sistema colegialista en el Uruguay, sistema que forma parte de toda su tradición política y gubernamental; se recordará que el último Presidente colorado de la República, Martínez Trueba, fue quien promovió más intensamente, durante su presidencia, el restablecimiento del Colegiado en 1952, renunciando por ello a la suprema magistratura del país.

Además de los Colorados, el proyecto de reforma actual es criticado también por un sector del partido Blanco, la Unión Blanca Democrática, que sin llegar a los extremos del Partido Colorado se pregunta: ¿Es necesaria la reforma? Los dirigentes de esta agrupación política explican su actitud de la manera siguiente: "Nuestra evolución constitucional, desde la independencia hasta nuestros días, tiene un rumbo fijo y muy característico: se trata de limitar el personalismo, la gravitación del caudillo, el entronizamiento de "mandones", el absolutismo disfrazado de republicanismo. Es el sentido profundo y filosófico del Colegiado, que culminó con la Constitución que actualmente nos rige. Ese afán por la reimplantación de la Presidencia de la República tendrá que ser juzgado, inevitablemente, como un paso atrás en nuestro proceso político institucional y como una verdadera y lamentable regresión constitucional". Además de esto, los dirigentes de la UBD se preguntan si existen hombres de categoría y prestigio como para ocupar el cargo de Presidente de la República.

A estas objeciones, los "reformistas" siguen [illegible] que el Colegiado [illegible] periencia superada [illegible] ta toda posibilidad [illegible] nar. Sintomática, [illegible] parte, de la impre[illegible] se atribuye a la [illegible] reforma, es la [illegible] formulada por el [illegible] dente del Consejo [illegible] no, Faustino Harrison [illegible] dijo: "El Colegiado [illegible] gimen lento que pa[illegible] ral no gobierna, p[illegible] do se reúne, lo hace [illegible] pachar los asuntos [illegible] van los ministros, [illegible] sobre banalidades [illegible] intrascendentes y [illegible] tiempo miserablemente [illegible] gla general, cuando [illegible] de realizar el enfo[illegible] car la solución a [illegible] problemas del país".

Como Harrison [illegible] barse la reforma [illegible] nal— podría ser [illegible] presidente del [illegible] giado, ya hay que[illegible] deran esta frase [illegible] profunda" a revisar [illegible] actual sistema de [illegible]

De todos modos, [illegible] firmas para la re[illegible] rán recolectarse [illegible] de mayo, en que [illegible] zo para su entrega [illegible] Corte Electoral, [illegible] la elección de noviembre [illegible] do se realice un plebiscito [illegible] bre la proyectada re[illegible] sabrá si el Uruguay [illegible] convertido en un [illegible] sidencial o seguirá [illegible] bernado por un Co[illegible] Gobierno.

CONRADO [illegible]

Sabía Ud.

Del antiguo repertorio [illegible] Hungría en la Sociedad [illegible] ciones, el octogenario [illegible] de Apponyi, se refiere [illegible] guiente anécdota: [illegible] der un buen día de [illegible] de de un transeúnte [illegible] preguntó un compañero [illegible] utilizaba este medio [illegible] ción en lugar de [illegible] vil para trasladarse [illegible] cio de la Sociedad [illegible] Apponyi respondió [illegible] "¿No sabí lateé que [illegible] presentante de la [illegible] bre?".

Herman Madsen [illegible] danés de arte, [illegible] ciar el descubrimiento [illegible] Rembradt hasta [illegible] cido en una vita [illegible] la isla de Fuen[illegible] pertenece a un [illegible] Odense y representa [illegible] to de un anciano [illegible] esos colores "cálidos" [illegible] lo. Rembrandt [illegible] utilizar en los últimos [illegible] su vida. También [illegible] la misma clase que [illegible] por el pintor holandés.

En Alemania se [illegible] curiosos y jardines [illegible] que, provistos de [illegible] semejantes a las de [illegible] dores, permiten [illegible] patatas, sino también [illegible] rías y rábanos, [illegible] modamente.

Cocina Central preparará platos para Ferrocarriles

Nueva modalidad implantada para los coches comedores a petición del Servicio Nacional de Salud

La Dirección General del Servicio Nacional de Salud, dentro los planos de una cocina central, que la Empresa de los Ferrocarriles del Estado instalará con el objeto de elaborar platos de alimentos para el servicio de los coches comedores.

Esta iniciativa, cuya aceptación demuestra el interés de los Ferrocarriles del Estado por mejorar las condiciones sanitarias de la preparación de los alimentos, ya que su costo asciende a más de 110 millones de pesos, permitirá una adecuada manipulación de los alimentos, ofreciendo una mayor garantía a los viajantes. Debe señalarse éste como un excelente ejemplo de coordinación entre los organismos oficiales para resolver problemas comunes con evidente beneficio para el público.

A su vez, el público debe saber que la iniciativa del Servicio Nacional de Salud para llevar las minutas a las posibilidades reales de elaboración en las cocinas de los coches comedores, es de carácter oficial y tiende exclusivamente a evitar los riesgos de salud de una elaboración mientras se re-

40 MAESTROS SE PREPARAN PARA APLICAR PLAN DE EDUCACION RURAL

Un curso de formación de profesores expertos, para un plan de Educación en Nutrición y Huertos Escolares, se está efectuando en La Serena, con la participación de funcionarios técnicos de las Direcciones de Salud, Agricultura y Educación Primaria.

El plan se pondrá en práctica con el patrocinio de UNICEFF, en las provincias de Atacama, Coquimbo y Linares, para el cual se preparará a 40 profesores-alumnos.

El curso finalizará con un acto de clausura en la Escuela Normal de La Serena, el 17 de este mes, y con una exposición de trabajos prácticos que permanecerá abierta hasta el día 18. El Director de Educación Primaria y Normal, Luis Moll, ha comprometido su asistencia a estas actividades para solemnizarlas con la entrega de diplomas a los futuros servidores del medio rural.

Facilidades crediticias para Zona Sur afectada por sequía

El Ejecutivo tiene el propósito de ampliar la ayuda que se está proporcionando a los agricultores damnificados por la sequía que afectó a la zona sur, mediante la modificación de la Ley de Reconstrucción. Este proyecto fue dado a conocer por el Ministro de Hacienda, señor Luis Mackenna, en el curso de una reunión a la que asistieron parlamentarios de Gobierno y funcionarios del Banco Central.

La ley mencionada establece que los agricultores favorecidos con los créditos especiales, creados con motivo de la reconstrucción, deberán consolidarlos a través de cuotas trimestrales del 10 por ciento, obligándolos a cancelar el 40 por ciento anualmente. La reforma que se proyecta consulta el pago del 10 por ciento en el primer año, 15 por ciento en el segundo año y 25 por ciento en el tercer año y otro porcentaje igual en el cuarto año. Además, se ha considerado la necesidad de incluir entre los beneficiados por esta modificación a los agricultores que no recibieron préstamos, a raíz de los sismos de 1960, pero que ahora están endeudados por la sequía.

Sociedad de Artesanos "La Unión" festejará a Cardenal Raúl Silva

Una manifestación en honor del Cardenal Raúl Silva Henríquez ofrecerá el 14 del presente la directiva de la Sociedad de Artesanos "La Unión".

Este acuerdo fue tomado en la última reunión de socios, en la que el Comité organizador resolvió enviar una invitación a cada uno de los socios.

En la misma reunión se aprobaron los siguientes puntos de la tabla:

Realizar el sábado 28 del presente una velada literario-musical en el salón de actos de la Sociedad, con motivo de celebrarse la semana de la colonia japonesa. El acto se realizará a las 19 horas, y contará con la asistencia de representantes diplomáticos y autoridades.

Enviar un boletín informativo a las Sociedades Doctor Cipriano Guerra Espinoza, de México, y José Verdi, de Argentina, en reconocimiento de las felicitaciones que enviaron a "La Unión", por cumplir recientemente cien años de existencia.

ESCUELA S. SOCIAI INICIO CURSOS CON 51 ALUMNOS

Con 51 alumnos, de los cuales 6 son hombres, inició sus actividades la Escuela de Servicio Social del Servicio Nacional de Salud "Doctor Alejandro del Río", que funciona en su local de Agustinas N.o 632.

Este plantel fue el primero que se fundó en América Latina, iniciando sus actividades en el año 1925.

CIEN AÑOS CELEBRA ESCUELA NOCTURNA "FERMIN VIVACETA"

La Sociedad de Artesanos "La Unión" anuncia el programa de iniciación de clases en la Universidad Popular Femenina, una velada literaria musical en honor del Japón y el centenario de la Escuela Nocturna "Fermín Vivaceta".

Hoy, desde las 15 a las 21 horas, principiarán las clases en la Universidad Popular Femenina, en nuevo local de calle Riquelme N.o 859. Hasta la fecha se han matriculado más de mil quinientas alumnas. Las clases estarán a cargo de 25 profesoras, que serán de Corte, Confección, Modas, Lencería, Tejidos, Peluquería, Dactilografía, Economía Doméstica, Belleza y Manicure.

LAS CLASES DE LA ESCUELA NOCTURNA PARA ADULTOS "FERMIN VIVACETA". Principiarán hoy, en el local de calle Riquelme N.o 859, desde las 20 a las 21.30 horas. Se han matriculado más de 500 alumnos, las clases estarán a cargo de un selecto grupo de profesores, que enseñarán desde el 1.o al 6.o años prepartoria.

Este plantel educacional, que la Sociedad de Artesanos "La Unión" mantiene por espacio de 100 años, celebrará el día 20 de julio próximo, sus CIEN AÑOS DE EXISTENCIA, para lo cual el H. Directorio ha designado varias comisiones las que tendrán a su cargo, la confección del programa de fiestas, esta comisión se reunirá hoy, a las 20.30 horas, en la secretaría, para seguir trabajando en todo lo relacionado con estas festividades. Se nos encarga encomendar la asistencia y puntualidad en la hora.

El sábado 28 del presente, se llevará a efecto una Gran Velada Literaria Musical, en honor de la Representación del Japón. Se pasarán películas del Imperio Japonés, habrán números de canto, a cargo de conocidos artistas nacionales. A este acto se invitarán a los representantes del Cuerpo Diplomático y otras autoridades; la fiesta principiará a las 19 horas.

ON LUIS...

(DE LA 1ra. PAGINA)

don Luis Silva fue rele-
a Ancud.
expirar el plazo de la re-
ión volvió a Santiago; pe-
ólo por muy escaso tiem-
le permitió disfrutar de
ertad; pues el 15 de ma-
1931 se le ordenó salir,
de la capital, sino del
Sus amigos y parientes,
nos de ellos vinculados por
de familia a la señora
del Presidente Ibáñez,
tron, tras muchas dili-
s y trajines, que fuera
da aquella orden; pero,
nbio, debía abandonar su
de Director y compro-
al mismo tiempo, a
en La Serena. Y así
do evitar el destierro.

EN 1932

fines de mayo de 1932,
Presidente de la Repú-
don Juan Esteban Mon-
un reportero de "El Dia-
strado" viajó a Valpa-
para cubrir la informa-
del famoso "Complot del
o" que se había descu-
en esos días y al que se
al nombre en atención a
u detective, oculto en un
de aquella especie, lo-
nocer el plan que se tra-
para derribar el Gobier-

Pues don Arturo Zavala
uno de los más presti-
s, enérgicos y competen-
que haya tenido el Poder
cial en los últimos tiempos,
tarde ascendido a Minis-
Corte, cargo en el cual
impuso a ese reportero
dos los antecedentes del
, nombres de los cons-
res y fecha del estallido
revuelta, para que los hi-
conocer al Ministro de
ia.

su llegada a Santiago, el
tero impuso a su Director
gravedad de los hechos
eno desarrollo, y ambos
n a verse con el Presiden-
ntero, para que adoptara
medidas del caso. En esos
entos se encontraba en la
uno de sus Ministros.
n Juan Esteban oyó pa-
mente el relato, y por to-
mentario dijo, moviendo
beza:
no creyera en todos los
pios que me denuncian, ya
taría vuelto loco.
a semana después, caía el
erno del Presidente Mon-

PARLAMENTARIO

los últimos meses de ese
año, en las elecciones
rales de parlamentarios.
egido diputado por Llan-
, mandato que le fue re-
en 1937. Militaba en el
do Conservador.
Arturo Alessandri Palma
ba hondo afecto hacia
Luis Silva, a quien lo unía
cha amistad, y durante su
ncia Presidencial recibía
entemente sus visitas, mu-
veces a instancias del pro-
andatario. En tales opor-
dades el Presidente solía
ar a don Luis Silva algu-
de los graves problemas na-
les y las soluciones que
ían más acertadas, con el
o de conocer su opinión al
ecto, pues tenía amplísima
anza en su inteligencia,
idad de juicio y, sobre todo,
n sentido común, tan poco
n", pero que en el señor
a constituyó siempre una
de dotes más relevantes.

DISTINCIONES Y VIAJES

Luis Silva estuvo va-
veces en el extranjero, en
de estudios. En 1946 per-
ció varios meses en Eu-
, principalmente en Espa-
donde acrecentó sus vastos
imientos y sólida cultu-
Posteriormente, viajó a los
dos Unidos formando par-
de la comitiva del Presiden-
Gabriel González Vide-
en su visita al gran país del

Por otra parte, y paralela-
te a sus actividades perio-
stas, desempeñó una serie
cargos de gran responsabi-
, como el de consejero de
nas instituciones, entre
, de la Caja de Crédito
ecario, la Corporación de
de Salitre y Yodo, Lota
, por varios periodos.
ha agraciado, también, con
nas distinciones, tales co-
s condecoraciones que le
ron la Santa Sede, los
ernos de España, Perú,
ia y otros.

ACUERDO DEL CIRCULO

El directorio del Círculo de
Periodistas, en reunión extra-
ria, acordó hacerse re-
sentar en los funerales de
ado activo don Luis Silva
y enviar una corona.
mismo presentar a la fami-
a "El Diario Ilustrado"
condolencias.

llegó el otoño...

VENTA RENOVACION

nueva estación,
nueva ilusión...

PREMIER de la MODA
Lunes 9 al Viernes 13 de Abril
Reserve su invitación
en el Segundo Piso

Sastrería 2do piso

AMBOS
para caballeros, hechos en finísimos casimires Oveja y Extra Fiap. Diseños y tonos de actualidad. Una línea completa para el Otoño-Invierno, Desde E°39,80

VESTONES Sport
finamente terminados en rico tweed alpaca, de moderno diseño. Corte de última moda. Al increíble precio de E°27,90

Publicitas m.r.

UNA SELECCION DE ARTICULOS PARA CABALLEROS EN LA TEMPORADA QUE SE INICIA

Sastrería 2do piso

ABRIGO RAGLAN
modelo -Slipon-, bolsillo oblicuo, en fina alpaca de fantasía, colores cáscara, plomo y verde acero, forros de seda E°33,10

Zapatería 4to piso

ZAPATO
emplantillado, para caballeros, fabricado con materiales escogidos. Varias marcas
E° 9,86

SOQUETES
stretch Nylon Dupont 100 o/o gran variedad de diseños y colores, desde
E° 0,79

Camisería 2do piso

CAMISAS
blancas para caballeros. Fina popelina mercerizada, cuello italiano, número 36 al 44, desde
E° 3,78

PANTALONES
hechos en casimir de lana, colores marengo, acero, café y gris plomo. Confección de 1a. como de medida, al precio de
E° 13,95

Escuche el SHOW ESTELAR de Almacenes Paris en Radio Minería, Martes, Jueves y Sábados a las 22.35 horas, con ARGENTINO LEDESMA

ALMACENES Paris M.R.
Alameda y San Antonio

Cómo se defiende el organismo contra las infecciones

Sabe usted que es la infección? Lo indica la palabra: que los microbios han establecido una cabeza de playa en el organismo y están a punto de lanzar una ofensiva. Lea en Selecciones del Reader's Digest de abril la encarnizada lucha que sostienen los estafilococos con nuestros diminutos defensores de la salud, la cual supera en magnitud y complejidad a cualquiera de las guerras del hombre. Compre hoy mismo Selecciones

Aumento de sueldos a personal de Prisiones trata mañana la Cámara

La Corporación le acordó suma urgencia, que vence mañana. Otros proyectos de la tabla de la sesión ordinaria. Sesión especial para estudiar problema médico

La Cámara de Diputados deberá tratar de preferencia, en su sesión ordinaria de mañana, el proyecto que modifica las plantas y aumenta los sueldos del personal del Servicio de Prisiones. Este proyecto tuvo su origen en un mensaje del Ejecutivo, al que se le hizo presente la urgencia, que la Cámara calificó de "suma". El plazo de esta urgencia vence mañana, a las 24 horas.

Los informes favorables de las Comisiones de Gobierno Interior y de Hacienda de la Cámara de Diputados, se encuentran listos desde el sábado recién pasado. El proyecto crea siete plantas en el Servicio de Prisiones, con un total de 3.178 funcionarios, de los cuales 2.430 pertenecerán a la planta de suboficiales, cabos y vigilantes. Además, mejora todas las rentas, consideradas las más bajas de la Administración Pública, en un promedio calculado en un 27 por ciento.

OTROS PROYECTOS. — En la tabla de materias de dicha sesión ordinaria figuran otros proyectos de ley. Entre ellos, el mensaje que declara validamente efectuados los pagos hechos por la Empresa de los Ferrocarriles del Estado, por concepto de préstamos a su personal, y aclara la integración del Consejo de la Caja de Retiros y Previsión de los Ferrocarriles del Estado.

Con urgencia figuran en la tabla las observaciones al proyecto que modifica las leyes sobre Inscripciones Electorales y General de Elecciones; el proyecto que modifica la primera de estas leyes respecto a la Planta de la Dirección del Registro Electoral; el que modifica el procedimiento para establecer los reajustes de las cuotas de ahorros, a fin de rebajarlos; las observaciones del Ejecutivo al proyecto que aumenta las multas por infracciones al Código del Trabajo y leyes complementarias, y el proyecto que autoriza a la Municipalidad de Rinconada para contratar un empréstito.

SESION ESPECIAL. — A petición de 39 diputados, la Cámara fue convocada a una sesión especial para mañana, de 10.45 a 13 horas. Su finalidad es "considerar el movimiento que afecta a los médicos y demás profesionales funcionarios de la ley 10.223".

ACTIVIDADES PARTIDARIAS

PARTIDO RADICAL

ORGANIZACION NACIONAL FEMENINA.— Cita para mañana, a las 19 horas, en Agustinas 620, a todas las presidentas de Centros Femeninos de Santiago. La reunión será presidida por la diputada Inés Enríquez.

PARTIDO LIBERAL

ASAMBLEA DE LA SEGUNDA COMUNA.— Cita para el miércoles próximo, a las 19 horas, en Catedral 1183, con el objeto de tratar sobre la elección de nuevo directorio.

COMITE DE FUNCIONARIOS DE AGRICULTURA.— Cita para hoy, a las 19.30 horas, en Catedral 1183, 2.o piso, para cambio de directorio.

DIPUTADOS CHILENOS VIAJARON A EE. UU.

Cinco diputados chilenos partieron anoche, a las 21 horas, vía PANAGRA, a los Estados Unidos, invitados por el Departamento de Estado de ese país.

La delegación es presidida por el señor Gustavo Loyola, vicepresidente de la Cámara, conservador, y la integran Miguel Huerta, liberal; Hernán Brucher, radical; Tomás Reyes Vicuña, demócratacristiano, y Luis Pareto, democrático nacional.

Los parlamentarios recorrerán diversos Estados de la Unión. Permanecerán ausentes del país alrededor de dos meses.

REUNIONES MEDICAS

El Consejo Regional de Santiago del Colegio de Dentistas de Chile, eligió la nueva mesa directiva, que quedó constituida como sigue:

Presidente, doctor Jorge Silva Mery; vicepresidente, doctora Isabel Franulic Harasic; secretario, doctor Hugo Morales Villarino; tesorero, doctora Julia Triday Torres.

SOCIEDAD CHILENA DE SALUBRIDAD.— Esmeralda 670. Hoy. Tabla: Desarrollo de la Oftalmología en Chile, con especial referencia a la prevención, Doctor Juan Arentsen. Prevención de glaucoma, doctor David Bitran. Algunos conceptos sobre educación y rehabilitación de ciegos y ambliopes en Chile, profesor Roberto Kupfer.

Sobre reformas estructurales habló Jaime Tormo en Lebu

● "Proceder en forma diversa a la acordada por el CEN —dijo—, sería romper la unidad, el concierto y la armonía, que deben ser las características indispensables de las leyes que reformarán la estructura económica del país".

● Tormo recibió amplio respaldo de las bases de Arauco

JAIME TORMO

LEBU.— Un entusiasta recibimiento se tributó ayer al presidente del Partido Radical, Jaime Tormo Rodríguez, al senador Humberto Aguirre Doolan, y al Jefe del Departamento de Profesionales y Técnicos de esa colectividad, Jorge Téllez Gómez, quienes llegaron por vía aérea, a las 11 horas de ayer domingo a esta ciudad. Después de departir con los delegados provinciales y locales y con miembros de las asambleas de la provincia, que se habían trasladado a Lebu, el senador y sus acompañantes se dirigieron al Municipal de esta ciudad para asistir a una concentración pública preparada por el radicalismo local, la que se efectuó ante un público que desbordaba las aspiraciones del local. Habló en primer término el presidente de la Asamblea de Lautaro, Juliano Arriagada, quien saludó al presidente nacional Jaime Tormo, al senador Humberto Doolan y a Jorge Téllez, y expresó su profunda satisfacción que experimentaban los radicales de Arauco por la visita de las autoridades del partido.

Después hizo uso de la palabra el senador Aguirre Doolan, para referirse al significado de la concentración y al crecimiento que experimenta el radicalismo en esa provincia, al igual que en todo el país, destacando al mismo tiempo la importancia de la visita del presidente nacional del partido.

Jorge Téllez se refirió al papel que el radicalismo juega en la vida democrática del país y a su constante lucha para convertir en realidad sus principios programáticos, gran parte de los cuales, como la reforma agraria, que hay el compromiso de despachar, ya están en marcha.

Por último, le fue ofrecida la palabra al presidente Jaime Tormo, quien saludó emocionado al radicalismo de Arauco, por la recepción que se le tributaba y se refirió en líneas generales a la posición política adoptada por el CEN de acuerdo con resoluciones obligatorias acordadas por la Convención y el Consejo Nacional. Dio a conocer las razones por las cuales el CEN acordó solicitar que las reformas estructurales que reclama con urgencia el país sean dictadas por medios rápidos, ya se llamen facultades extraordinarias, especiales o normativas. "Este acuerdo se tomó —dijo— en resguardo de los principios del Partido Radical, ya que al evitarse indicaciones innecesarias en el Parlamento se logra que la legislación que se dicte interprete exactamente el programa del partido. Estas reformas tendrán la redacción que acuerde el CEN, para lo cual están siendo minuciosamente estudiadas en sesiones continuadas". Recordó también que el Código Civil fue dictado sin discusión en el Congreso y que haberlo sometido a debate e indicaciones habría sido un absurdo, que habría echado por tierra una obra legislativa maestra que es orgullo de nuestro país. "Proceder en forma diversa a la acordada por el CEN, dijo, sería romper la unidad, el concierto y la armonía, que deben ser características indispensables de las leyes que reformarán la estructura económica del país".

Las palabras del señor Tormo, como la de los anteriores oradores, fueron recibidas con grandes aplausos.

Terminada la concentración, se ofreció un almuerzo de camaradería a los dirigentes provinciales en el Hotel Bío Bío, que concurrió más de cien comensales.

En los momentos de cerrar este despacho, se inició en la sede del radicalismo lebuano la sesión de la asamblea provincial de Lebu, con asistencia de delegados de toda la provincia de Arauco, en la cual se efectúa un debate político y se tratan temas relacionados con la marcha del partido en la provincia. (Rolando Molina, enviado especial.)

SAINT PATRICK'S SCHOOL
Colegio Inglés Católico
KINDERGARTEN
PREPARATORIAS
Humanidades Gratuitas. Exámenes validos. Internado y externado. Matrícula abierta, de 9 a horas.
AV. SAN NICOLAS 1171
Teléfono 51650.
Gran Avda., Paradero 11 (Comuna San Miguel)

CAJA DE RETIROS Y PREVISION SOCIAL DE LOS FF.CC. DEL ESTADO

Se pone en conocimiento de

IMPONENTE POSTULANTE

a las viviendas de la Población "JUAN ANTONIO RIOS"

de Santiago, que en el Diario Oficial de fecha 9 del presente se publican la nómina y puntaje obtenido por los inscritos.

VICEPRESIDENTE EJECUTIVO

Ministerio de Obras Públicas

DIRECCION DE VIALIDAD

OFICINA CENTRAL

Llámase a inscripción especial de contratistas a las firmas inscritas en primera o segunda categorías en la especialidad Movimiento de Tierras del Registro General del Ministerio de Obras Públicas, para la construcción y mejoramiento del camino de FREIRE a Toltén, en el sector de Barros Arana a Huaipin, en 26 kilómetros, en la provincia de Cautín, y que comprende construcción en 12 kilómetros y un mejoramiento consistente en una ripiadura en los 14 kilómetros restantes.

El presupuesto aproximado para estas obras asciende a la suma de E° 300.000.

Esta inscripción especial se cerrará el día 30 de abril en curso, a las 12 horas.

Para optar a esta inscripción especial de contratistas, las firmas interesadas deberán presentar los antecedentes que se exigen en las bases especiales para esta inscripción, las que estarán a disposición a partir del día 10 de abril, en la Secretaría de la Sección Presupuestos, Departamento de Estudios de Caminos y Aeródromos, Morandé 71, cuarto piso, diariamente, de 10 a 12 horas.

Llámase a inscripción especial de contratistas a las firmas inscritas en la primera categoría en la Especialidad Movimiento de Tierras del Registro General del Ministerio de Obras Públicas, para la construcción del Camino Longitudinal Sur, sector de LOS LAGOS a Pallaco, kilómetro 0.000 al kilómetro 11,500, en la provincia de Valdivia.

El presupuesto oficial para esta obra asciende a la suma de E° 698.320,24.

Esta inscripción especial se cerrará el día 27 de abril en curso, a las 12 horas.

Para optar a esta inscripción especial de contratistas, las firmas interesadas deberán presentar los antecedentes que se exigen en las bases especiales para esta inscripción, las que estarán a disposición a partir del día 9 de abril, en la Secretaría de la Sección Presupuestos, Departamento de Estudios de Caminos y Aeródromos, Morandé 71, cuarto piso, diariamente, de 10 a 12 horas.

Llámase a inscripción especial de contratistas inscritos en la especialidad de pavimentos de hormigón, en primera o segunda categorías, para la pavimentación con hormigón del camino de LA UNION a Río Bueno, kilómetro 0, al kilómetro 11.040, en la provincia de Valdivia, con un presupuesto de E° 451.772.

Esta inscripción especial se cerrará el día 20 de abril, a las 12 horas.

Para optar a esta inscripción especial de contratistas, las firmas interesadas deberán presentar los antecedentes que se exigen en las bases especiales para esta inscripción, las que estarán a disposición a partir del día 9 del presente, en la Secretaría de la Sección Presupuestos, Departamento de Estudios de Caminos y Aeródromos, Morandé N.o 71, cuarto piso, diariamente, de 10 a 12 horas.

Llámase a propuestas públicas a contratistas inscritos entre primera y quinta categorías en el Registro General de Contratistas del Ministerio de Obras Públicas, para la construcción del Puente Quepe, en el camino de SAN PATRICIO a Colonia Mendoza, provincia de Cautín.

Características: 30 metros de longitud, simple vía, estribos de hormigón, viga metálica de 30 metros con tablero de madera.

Presupuesto oficial: E° 27.082,91.

Fecha de apertura: 19 de abril de 1962, a las 11 horas.

Recepción de documentos calificatorios, Art. 3.o Bases Administrativas, hasta el 13 del mismo mes.

Bases, antecedentes y planos a disposición de los interesados en la Oficina de Partes del Departamento de Puentes, Morandé 71, segundo piso, oficina 20.

PROVINCIA DE MALLECO

Llámase a propuestas públicas para los trabajos de mejoramiento del camino de PEÑUELAS-Maitencillo-Semillero-Esmeralda Bajo-Abranquil-Yerbas Buenas, con un presupuesto oficial ascendente a la suma de E° 13.999,77.

Bases y antecedentes, a disposición de los interesados en la Secretaría de la Oficina Provincial de Linares.

Las propuestas se abrirán el día 14 de abril de 1962, a las 11.30 horas, en la Oficina del Ingeniero de la Provincia.

Para contratistas inscritos en los Registros Generales del Ministerio de Obras Públicas y en el Registro de Obras Menores de la Dirección de Vialidad, en la Especialidad de Movimiento de Tierras.

DIRECCION DE ARQUITECTURA

Solicítanse propuestas públicas para la ejecución de la obra gruesa y terminaciones del Liceo Coeducacional de ILLAPEL.

Contratistas inscritos en tercera categoría y superiores del Registro General de Contratistas, en la Especialidad "1" (Obras de Arquitectura).

Apertura propuestas en la Sala de Despacho del Intendente de la Provincia de Coquimbo y Oficina del Arquitecto Jefe del Departamento Relacionador de la Dirección, el día 3 de mayo próximo, a las 11 horas.

DIRECCION DE PAVIMENTACION URBANA

Solicítanse propuestas públicas para trabajos de entubamiento en diversos sectores de la comuna de RENCA, con un presupuesto oficial de E° 7.527,70.

Apertura: Alcaldía de Renca, el miércoles 18 de abril de 1962, a las 11 horas.

Categoría: cualquiera, del Registro General de Contratistas o I del Registro de Obras Menores.

Se entregarán los antecedentes desde el 7 de abril al 11 del mismo mes, en la Oficina de Partes de esta Dirección, calle Moneda N.o 723, Santiago.

Solicítanse propuestas públicas para la ejecución de calzadas de hormigón cemento vibrado en diversas calles de la comuna de COQUIMBO, con un presupuesto oficial de E° 57.978,00.

Apertura: Alcaldía de Coquimbo, el miércoles 18 de abril de 1962, a las 16 horas.

Categorías: Primera, Segunda, Tercera o Cuarta, del Registro General de Contratistas.

Se entregarán los antecedentes desde el 7 al 11 de abril, en la Oficina de Partes de esta Dirección, calle Moneda N.o 723, Santiago, o en la Delegación de La Serena.

DIRECCION DE OBRAS SANITARIAS

DEFENSAS FLUVIALES

Llámase a propuestas públicas para la ejecución de las defensas del RIO BUREO y Renaico, sectores recinto Pozos de Captación Agua Potable de Mulchén y Población La Esperanza.

Presupuesto oficial: E° 9.965,00.

Se entregarán antecedentes a contratistas de la especialidad, del 9 al 11 de abril.

Se abrirá la propuesta el 14 de abril, a las 11 horas.

Llámase a propuestas para la ejecución de las defensas Estero Los Loros, primera etapa, en Llay-Llay, provincia de Valparaíso.

Presupuesto oficial: E° 14.981,76.

Se entregarán antecedentes a contratistas de la especialidad, desde el 9 al 11 del presente, y se abrirá la propuesta el 16 de abril, a las 11 horas.

DIRECCION DE OBRAS PORTUARIAS

Solicítanse propuestas por el cambio de la unidad motriz y refuerzo de bangada del REMOLCADOR "Campbell" de esta Dirección, actualmente en la Inspección Fiscal del Puerto de Valdivia.

Unidad actual, a vapor.

Unidad nueva, motor Diesel Marino DEUTZ RA6M-528, en depósito, en la Inspección Fiscal del Puerto de Talcahuano.

Las propuestas se abrirán en el Departamento de Dragas y Maquinarias, el día 24 de abril de 1962, a las 11 horas.

Antecedentes: Morandé 71, octavo piso, Departamento de Dragas y Maquinarias.

CORPORACION DE LA VIVIENDA

PROPUESTAS PUBLICAS

Poblaciones: "Puerto Montt", Puerto Montt. "Calbuco", Calbuco. "Rodulfo Philippi", Puerto Varas.

SOLICITANSE PROPUESTAS PUBLICAS, A SUMA ALZADA, PARA LA URBANIZACION Y CONSTRUCCION DE:

—La Población "Puerto Montt", en Puerto Montt, compuesta de 156 viviendas y 10 locales comerciales.

—La Población "Calbuco", en Calbuco, compuesta de 44 viviendas Tipo 164-S.

—La construcción de 4 viviendas Tipo 654 en Población "Rodulfo Philippi", de Puerto Varas.

Podrán optar a esta licitación los contratistas inscritos en primera categoría de los Registros de la Institución.

Bases, especificaciones y demás antecedentes, para esta propuesta, se podrán solicitar en la Secretaría de la Sección Proyectos y Obras Zona Sur, Arturo Prat 48, 5.o piso, a partir del día 9 de abril de 1962.

Se podrán retirar antecedentes y hacer observaciones a los mismos hasta las 17 horas del día 19 de abril de 1962.

Las propuestas se abrirán el día 27 de abril de 1962, a las 16.30 horas, en la Oficina del Jefe del Departamento de Construcción.

VICEPRESIDENTE EJECUTIVO

EMPRESA PORTUARIA DE CHILE

DEPARTAMENTO DE ABASTECIMIENTO

POSTERGACION

Apertura Propuesta Pública N° 3/962

Se pone en conocimiento de los interesados en la Propuesta Pública N° 3/962 —por adquisición de equipo eléctrico e instalación del mismo, para alumbrado de la Planta Mecánica del Muelle Barón de Valparaíso— que su apertura se ha postergado para el día 27 de abril de 1962, a las 16 horas, en la Dirección de la Empresa Portuaria de Chile, Plaza Justicia 48, 4.o piso.

EL DIRECTOR

LANAS PARA TEJER

EL PEQUEÑO PARIS

El rincón sobresaliente en 21 de Mayo 7[illegible] frente San Pablo.

INDUSTRIAS CHICAS Y CASERAS, PARA TEJEDORAS Y REVENDEDORAS.
LANAS PEINADAS Y CARDADAS. PRECIOS
PAQUETE DE 10 MADEJAS $ 3.900 — MINORISTA $ 4.800 EL KILO — SEMIPEINADA $ 5.000 EL KILO.

DOS MUERTOS POR HOMICIDIO Y ATROPELLAMIENTO

En la esquina de Santa Rosa con Lico fue encontrado en estado inconsciente el obrero Segundo Astorga, de 40 años, soltero, domiciliado en Pedro Burtado, quien presentaba diversas contusiones. Conducido al Barros Luco, falleció momentos más tarde. Se trata de un atropellamiento.

—En la calle Duque de Kent, frente al número 1.... Conchali, frente al cadáver de Raúl Vilches Díaz, obrero, que presentaba lesiones en el cráneo inferidas al parecer con arma contundente. El caso es investigado por la Brigada de Homicidios.

GRAVE, ESTUDIANTE ATROPELLADO POR AUTO QUE HUYO

A todas las unidades policiales fue encargado un automóvil negro, patente de San Bernardo, que ayer, a las 18 horas, embistió violentamente a la bicicleta que conducía Jaime Rojas Hoffmann, de 15 años de edad, estudiante, en el cruce de Diagonal con Santa Elena.

El automóvil emprendió la fuga, pero sus características fueron anotadas por un testigo, que las proporcionó a Carabineros. El estudiante, que tiene su domicilio en San Joaquín 346, fue internado en la Posta Central, con diagnóstico de gravedad.

SIETE HERIDOS GRAVES AL VOLCAR CAMIONETA MANEJADA POR UN EBRIO

El conductor traía a Santiago su familia, todos gitanos

En la Carretera Longitudinal, a la altura del kilómetro 32, la camioneta de Río Blanco, manejada por Pedro Aristides Pereira, quien se encontraba en estado de intemperancia, volcó, resultando heridos sus siete ocupantes, todos gitanos.

Fueron internados en el Hospital de Buin con lesiones graves: Dolores Aristides Nitrovic, de 21 años; Esteban Aristides Visotiv, de 42; Hugo Aristides, de 18; Mercedes Nicolich, de 16 años; Hugo Pantif, de 18; Lucrecia Meléndez, de 16, y el conductor.

Aristides Pereira traía de regreso a la capital a su familia y a la joven Mieles. Según se informó en fuentes policiales, estuvo a punto de chocar dos kilómetros antes del lugar donde se produjo el volcamiento, y corría a gran velocidad al producirse el accidente.

El vehículo resultó totalmente destrozado.

MURIO LUEGO DE CAER A PROFUNDO POZO EN BARRANCAS

En los momentos en que María Aucabil Llancabil, de 25 años de edad, soltera, y Mario Neculmón, de 18, trataban de vaciar un cubo de agua en un pozo de 15 metros de profundidad se precipitaron al fondo; Celestino Aucabil, de 38 años, hermano de la nombrada, intentó rescatarlos cayendo también. Los tres fueron posteriormente sacados por bomberos de la localidad, siendo enviados a la Posta N.o 3, donde falleció la joven María.

FOTOGRAFO PERECIO ATROPELLADO POR UN BUS EN ALAMEDA

El fotógrafo particular Héctor Espinoza Madariaga, de 42 años de edad, pereció instantáneamente ayer, al ser atropellado por un bus de la ETCE, en la esquina de Bascuñán con Alameda.

El vehículo era conducido por Waldo Avalos, quien fue detenido por Carabineros.

In Memoriam.-

Don OSCAR MAGNANI SIVORI

Con motivo de cumplirse mañana martes 10 el primer aniversario del sensible fallecimiento de don Oscar Magnani Sivori, será oficiada una misa por el eterno descanso de su alma, a las 11 horas, en la Basílica de la Merced.

FEDERACION DE CHOFERES DE TAXIS ACLARA SU POSICION SOBRE TARIFAS

Estima que costos estudiados por la Municipalidad no corresponden a la realidad

En relación con las tarifas de los taxis, recibimos ayer la visita de los miembros del Consejo Directivo Nacional de la Federación de Choferes de Taxis de Chile, acompañados de representantes de sus filiales de Santiago, quienes deseaban dar a conocer sus problemas respecto a esta materia.

Refiriéndose a los reales costos que tiene la mantención del servicio, expresaron que, de acuerdo con los estudios del Departamento de Costos de la Municipalidad en 1961, estos son del orden de los 117 centésimos de escudo; pero, si a esta cifra se le agregan las alzas de los repuestos en un 30 por ciento como consecuencia del alza del dólar en diciembre último, este costo sube a 150 centésimos por kilómetro. Agregan que no obstante ello, se proyecta reajustar de 80 a 100 centésimos, lo que les irrogaría una considerable pérdida.

La Federación sostiene que, como paliativo inmediato para evitar mayores pérdidas al gremio se aplique la actual tarifa nocturna en forma general, mientras se realizan los estudios tendientes a establecer los verdaderos costos y fijar una tarifa justa para el arreglo posterior de los taximetros.

Respecto de una publicación de prensa, en la que vincula a la Federación, en forma errónea, con el problema del "tongo" o distintivo de los taxis, nuestros visitantes puntualizaron que jamás se ha considerado en el seno de la institución este asunto, ya que el distintivo en referencia es rechazado por la totalidad de los taxistas. Por otra parte, especificaron, este asunto es motivo de un estudio jurídico entre las autoridades municipales y la Subsecretaría de Transportes, a fin de establecer su alcance y procedencia a la luz de las reglamentaciones vigentes y las atribuciones de las Municipalidades.

Finalmente, manifestaron que la Federación se ha opuesto desde un comienzo a tal imposición, pero frente a la prohibición de las importaciones de los taxis que no cumplan este requisito, desean de que su aplicación sea lo menos perjudicial y lesivo en los arreglos que deban hacer en las carrocerías.

ROBARON CAMIONETA EN P. DE VALDIVIA

Una camioneta fue robada ayer, en el barrio alto, y su ubicación ha sido encargada a todas las unidades de Carabineros.

El propietario, Pablo Langlois, informó que había dejado el vehículo estacionado frente a su domicilio, en Avenida Pedro de Valdivia N.o 1851. Se trata de un vehículo color crema, marca Citroen, modelo 1960, con motor N.o 3720404, y tiene una abolladura en el tapabarro derecho delantero. Está avaluada en 2 mil quinientos escudos.

TRAGICO FIN DE UNA DISCUSION

En Einstein N.o 300, después de sostener una agria discusión por asuntos familiares, Custodio Torres Torres, de 56 años, viudo, carpintero, asestó una bofetada a Enrique Arroyo Acevedo, de 55 años, obrero, quien al caer al pavimento, recibió una muerte instantánea.

El hechor fue detenido. Ambos vivían en la casa signada con el número 305 y el lugar del hecho es un negocio clandestino de licores.

No se ha paralizado la industria de vehículos motorizados en Arica

En relación con afirmaciones contenidas en una exposición publicada por la Asociación de Fabricantes de Automóviles y Vehículos Motorizados, el Jefe del Departamento de Especies Valoradas de la Dirección General de Impuestos Internos, Humberto Allende Wood, entregó la siguiente declaración:

"En una inserción de la Asociación de Fabricantes de Automóviles y Vehículos Motorizados A. F. A., se sostiene que el Departamento de Especies Valoradas de la Dirección de Impuestos Internos, dictó con fecha 26 de enero del año en curso el Oficio-Circular N.o 887, en el cual se consagra una interpretación acerca de la vigencia del plazo de dos años a que se refiere el artículo 7.o de la Ley N.o 12.919, totalmente diferente de la que sostenía esa misma autoridad administrativa hasta entonces.

Expresan que en esta forma esa interpretación ha colocado a la industria ariqueña en la imposibilidad de continuar funcionando, que se habría infringido la ley y se habría violado la promesa formulada por los señores Ministros de Hacienda y Economía, en el sentido de que no se alteraría el régimen industrial de las armadurías de Arica.

En respuesta puedo manifestar que en la mencionada inserción se hace una lamentable confusión entre el contenido y espíritu de la Ley 14.824 y la interpretación que se dio al Art. 7.o de la Ley N.o 12.919.

En efecto, esta última ley fue dictada el 1.o de agosto de 1958, y en ella se establecía que las industrias productoras de automóviles, quedarían exentas del impuesto del 200 por ciento, siempre que acrediten en sus costos de producción un 25 por ciento como mínimo de materias primas y partes nacionales, en los dos primeros años de producción y un 50 por ciento en los sucesivos.

Nunca fue materia de controversia la forma de computar los mencionados dos años de producción, ni tampoco se evacuó ninguna consulta sobre el particular. En consecuencia, no existía ningún pronunciamiento explícito, que pudiera invocarse como cosa juzgada.

Por una coincidencia, los dos años de producción nacional se cumplieron el 12 de enero de 1962, y la Ley N.o 14.824 se promulgó el 13 del mismo mes.

Por el oficio aludido, N.o 887, se dieron instrucciones sobre la aplicación de la Ley número 12.919.

De esto resulta, que ni el Ministro de Hacienda ni el de Economía tuvieron intervención alguna en el mencionado oficio, y dicha interpretación, que se dio en forma incidental, no varía, ni modifica en forma alguna, ni el espíritu, ni la letra de la Ley N.o 14.824, ni las promesas de los Ministros mencionados, sino que simplemente, en uso de las facultades que le confiere al Servicio de Impuestos Internos su Estatuto Orgánico, este se limitó a impartir instrucciones sobre una ley promulgada tres años y medio antes, interpretación que era indispensable para evitar que industriales inescrupulosos que habían cumplido dos años con el 25 por ciento de incorporación de elementos nacionales, mediante el cambio de la razón social o de modalidades de trabajo, pudieran comenzar un nuevo período con el 25 por ciento en lugar del 50 por ciento que les correspondía.

Cabe advertir, que es completamente falso que se haya paralizado la industria en Arica, ya que en los tres primeros meses del año pasado sólo se despacharon exenciones para 25 automóviles, y este año, después del Oficio 887, se despacharon exenciones para 179 automóviles en los mismos meses.

También es extraño el tono de la inserción, pues según documentos que obran en nuestro archivo, la mayoría de los industriales han aceptado la interpretación de la Dirección.

Para confirmarlo me limito a transcribir la siguiente carta:

"Santiago, 5 de abril de 1962.
Señor
Roberto Allende
Presente.—
Respetuosamente a Ud.
Me es grato, en nombre de la Asociación de Industriales de Arica, expresar nuestros agradecimientos por su valiosa intervención en favor de la industria motorizada.
Puedo dar a Ud. las seguridades, que su comprensión será recordada y servirá de estímulo para el futuro industrial de Arica, con el tiempo se justificarán las molestias que ocasionamos a Ud.
Con nuestra más alta consideración, saluda a Ud.
p. Asociación de Industriales Arica, Director Delegado (Fdo.) Mauricio Cohn."

Creo que lo dicho basta para demostrar que la mencionada inserción carece de todo fundamento, tanto en lo que se refiere a los señores Ministros como al Departamento a mi cargo.— ROBERTO ALLIENDE WOOD, Jefe Departamento Especies Valoradas."

FRAZADAS PARA COLEGIALES

PLAZA Y MEDIA
E° 5,50 c/u
CON PEQUEÑOS DEFECTOS
HILANDERIA CHUAQUI
LOS TRES ANTONIOS 77
A POCOS PASOS DE IRARRAZAVAL
Y SU DEPOSITO DE
SAN ANTONIO 726 LOCALES 6 Y 7
SAN ALFONSO 73

Aquellos que saben apreciar...

En los mejores hoteles y restaurantes, y en todo lugar preferido por la gente de buen gusto, cigarrillos LIBERTY están siempre presente. Aquellos que saben apreciar, exigen cigarrillos LIBERTY.

Esté en ambiente con LIBERTY

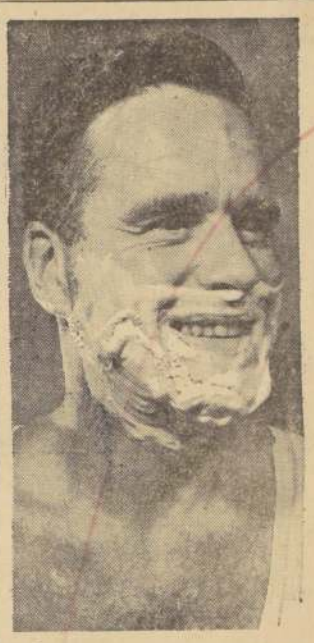

Afeitarse con una crema especial es mejor...
porque humedece y ablanda la barba convirtiendo la afeitada en un placer.

...Afeitarse con Crema Williams es mucho mejor
porque, conteniendo extracto de lanolina, evita las irritaciones provocadas por la hoja y conserva la juventud del cutis.

...y cuesta apenas 10 pesos por afeitada!

Usted no tiene por qué someterse a la tortura de afeitarse con un jabón común. Comience mañana mismo a afeitarse con la espuma fresca... abundante de

CREMA DE AFEITAR
williams

En venta en todas las farmacias.

— y para ese "no se qué" que las mujeres admiran... use
Ice Blue AQUA VELVA
la moderna loción para después de afeitarse que refresca y revitaliza el cutis.

Polla CHILENA DE BENEFICENCIA

LISTA OFICIAL DE PREMIOS DEL SORTEO Nº 350 DE 8 DE ABRIL DE 1962 — EMISION DE 50.000 NUMEROS EN UNA SOLA SERIE

Sorteo N.º 350 - de 8 Abril - 1962

PREMIO MAYOR

36600

300 MIL ESCUDOS

PREMIO MAYOR 36600 — 300 MIL Escudos — APROX. 36597 - 183.00 — 36598 - 200.00 — 36599 - 300.00

TERMINACIONES

0 Y 9

Los boletos cuya última cifra sea "0" ó "9" cobrarán E° 34,00 el entero y E° 1,70 el vigesimo, además del premio que les corresponda según esta Lista.

01 — 01119 — 300 ESCUDOS — 01414 — 100.00 — 01628 — 300 ESCUDOS — 01734 — 300 ESCUDOS — 01955 — 300 ESCUDOS

02 — 02197 - 100.00

03 — 03446 — 100.00

04 — 04160 — 100.00 — 04450 — 100.00 — 04682 — 1 MIL ESCUDOS

05 — 05072 — 300 ESCUDOS — 05317 — 300 ESCUDOS — 05345 — 100.00

06 — 06806 - 100.00

07 — 07033 — 300 ESCUDOS — 07319 — 100.00

08 — 08721 — 300 ESCUDOS — 08729 - 100.00

09 — 09221 — 300 ESCUDOS — 09566 — 1 MIL ESCUDOS — 09801 — 300 ESCUDOS

10 — 04711 — 300 ESCUDOS — 10608 — 1 MIL ESCUDOS — 10996 — 1 MIL ESCUDOS

11 — 11089 — 100.00

12 — 11772 — 100.00 — 12130 — 100.00 — 12268 - 100.00 — 12439 - 100.00 — 12552 - 100.00

13 — 12946 - 100.00 — 13119 - 100.00 — 13210 — 300 ESCUDOS — 13929 - 100.00

14 — 14422 — 1 MIL ESCUDOS — 14433 — 300 ESCUDOS — 14544 — 1 MIL ESCUDOS

15 — 14803 — 100.00

16 — 15928 — 300 ESCUDOS — 16204 — 100.00 — 16218 — 100.00 — 16535 — 300 ESCUDOS

17 — 17314 — 100.00 — 17936 — 100.00

18 — 17969 — 100.00 — 18133 — 1 MIL ESCUDOS — 18160 — 100.00 — 18381 — 300 ESCUDOS — 18718 — 1 MIL ESCUDOS

19 — 19513 — 100.00 — 19354 - 100.00

20 — 20139 — 1 MIL ESCUDOS — 20304 — 1 MIL ESCUDOS — 20494 - 100.00 — 20515 — 300 ESCUDOS

21 — 21118 — 100.00

22 — 21898 — 300 ESCUDOS — 22194 - 100.00 — 22537 - 100.00 — 22610 - 100.00

23 — 23424 — 100.00 — 23507 - 100.00 — 23517 - 100.00 — 23830 — 300 ESCUDOS — 25081 - 100.00

24 — 24239 — 1 MIL ESCUDOS

25 — 24946 — 300 ESCUDOS

26 — 25166 — 100.00 — 25721 - 100.00 — 26693 — 1 MIL ESCUDOS

27 — 27298 - 100.00 — 27422 - 100.00 — 27462 — 300 ESCUDOS — 27936 - 100.00

28 — 29349 — 300 ESCUDOS — 29391 - 100.00 — 29427 - 100.00 — 29505 - 100.00 — 30235 - 100.00 — 30360 — 300 ESCUDOS — 31262 - 100.00 — 32189 — 300 ESCUDOS — 32728 — 1 MIL ESCUDOS

29 — 29164 - 100.00

30 — 30671 — 300 ESCUDOS

31 — 30740 - 100.00 — 31261 — 300 ESCUDOS

32 — 32066 - 100.00

33 — 32949 - 100.00 — 32979 - 100.00 — 33660 — 300 ESCUDOS

34 — 33961 - 100.00

35 — 35769 - 100.00 — 35511 — 300 ESCUDOS

36 — APROX. 36007 - 100.00 — 36008 - 200.00 — 36009 — 30 MIL Escudos APROX. 36010 - 200.00 — 36011 - 100.00 — 36245 - 100.00 — 36255 - 100.00 — 36319 — 300 ESCUDOS — 36426 - 100.00 — 36460 - 100.00

37 — 37065 - 100.00 — 37119 - 100.00 — 37526 - 100.00 — 37795 - 100.00 — 37968 - 100.00

38 — 38312 — 3 MIL Escudos

39 — 39420 - 100.00 — 39572 - 100.00

40 — 40317 - 100.00

41 — 41521 - 100.00 — 41563 — 1 MIL ESCUDOS

42 — 41951 - 100.00

43 — 42769 - 100.00 — 42784 — 1 MIL ESCUDOS — 42814 - 100.00 — 42920 — 300 ESCUDOS — 43391 — 300 ESCUDOS — 43509 — 1 MIL ESCUDOS — 43718 - 100.00 — 43897 — 1 MIL ESCUDOS

44 — 44142 - 100.00 — 44180 - 100.00

45 — 45215 - 100.00 — 45698 — 300 ESCUDOS

46 — 46829 — 1 MIL ESCUDOS

47 — 47071 — 5 MIL Escudos — 47364 — 1 MIL ESCUDOS — 47669 — 300 ESCUDOS

48 — 48216 - 100.00 — 48416 — 1 MIL ESCUDOS — 48712 - 100.00 — 48785 - 100.00

49 — 49051 - 100.00 — 49076 — 300 ESCUDOS — 49127 - 100.00

50 — 50927 — 300 ESCUDOS

NOTAS OFICIALES: 1.—LA PRIMERA TERMINACION LA DA EL NUMERO FAVORECIDO CON LOS E° 300.000,00, EL QUE NO COBRARA TERMINACION. LA SEGUNDA TERMINACION LA DA LA ULTIMA CIFRA DEL NUMERO SORTEADO INMEDIATAMENTE DESPUES DEL PREMIO MAYOR, SIEMPRE QUE SEA DIFERENTE A LA DE LA PRIMERA TERMINACION. 2.—LAS APROXIMACIONES NO COBRAN CENTENA, PERO SI EL PREMIO QUE OBTUVIEREN EN EL SORTEO. 3.—LOS PREMIOS SE PAGARAN UNICAMENTE SEGUN ESTA LISTA OFICIAL DESDE EL LUNES 9 DE ABRIL DE 1962 HASTA EL 5 DE OCTUBRE DE 1962 (180 DIAS). 4.—ADEMAS, EL PREMIO MAYOR TENDRA UN DESCUENTO DEL DIEZ POR CIENTO EN CONFORMIDAD A LO ESTABLECIDO EN LA LEY 13964. 5.—NO SE ATENDERA RECLAMO ALGUNO POR SUBSTRACCION, ADULTERACION DE BOLETOS O ERRORES QUE APAREZCAN EN LAS PUBLICACIONES DE DIARIOS, REVISTAS Y TRANSMISIONES DE RADIOS.

ALEJANDRO POILLOT LUNA — Sub Gerente
HERNAN CHADWICK VALDES — Gerente
FRANCISCO RIVAS WALKER — Gerente

IMPRENTA — Serrano 571 — Santiago

Nº 002188

Noticiario del Gran SANTIAGO

Conchalí

POBLADORES REALIZARON CONCENTRACION

El sábado pasado, en la Municipalidad de Conchalí se reunieron más o menos 1.500 pobladores que pertenecen al Comité Pro Habitacional de esa comuna, para conocer el resultado de las gestiones efectuadas ante la CORVI, por la directiva de ese Comando en compañía de los diputados Florencio Gallegullos y Héctor Lehuedé, con el objeto de informar que ese organismo adquiera terrenos para venderles a los pobladores que carecen de viviendas.

De los invitados sólo asistieron el diputado Héctor Lehuedé y dos funcionarios de la CORVI en representación del Vicepresidente, Carlos Granifo, y el Alcalde de Conchalí, Julio San Martín. El diputado Florencio Gallegullos reiteró su inasistencia por motivos justificados. Los representantes Samuel Salas, Exequiel Espinoza, Alfonso Ortega y Camilo Fontova, no recibieron invitación, según expresaron posteriormente a LA NACION. Igualmente sucedió con el Presidente de la Cámara de Diputados, Jacobo Schaulsohn, y el Intendente de Santiago, Ramón Alvarez Goldsack, por negligencia del encargado de repartir las invitaciones.

El vicepresidente del Comando, Juan M. Hidalgo; el presidente de la Población "La Gran Familia", Angel Ferrada; el dirigente del Centro de Madres "Luz y Sombra", Zoila Contreras; el tesorero del Comando, Oscar Aliaga, y Munnoz; el secretario de prensa, se refirieron a la entrevista sostenida en compañía del diputado Lehuedé con el Vicepresidente de la CORVI, Carlos Granifo, que las gestiones iban por buen camino encaminadas y que esperaban que pronto los pobladores se asentarían con su sitio propio, pues la CORVI había llamado a propuestas para comprar terrenos en Conchalí. Manifestaron que para financiar los gastos del Comando habían realizado varios bailes y la elección de reina de los pobladores, pues toda la atención a los miembros del Comando es absolutamente gratuita y no se le cobraban cuotas de ninguna especie. Terminaron pidiendo unidad entre los pobladores y que se evitara por todos los medios, que la política se entrometiera en el Comando, para evitar discusiones de esta índole en una organización al margen de ella.

A continuación los funcionarios de la CORVI explicaron que el Vicepresidente, Carlos Granifo, estaba vivamente interesado en resolver el problema de los pobladores viviendas y que para materializar las aspiraciones de ellos, la CORVI había llamado a propuestas para comprar terrenos en esa comuna y que ya se estaba planificando en este sentido.

ASUMIO CARGO

Ha asumido el cargo de Administrador de Correos y Telégrafos de Arica, Jorge Díaz Pacheco, quien ha llegado desde el sur especialmente para desempeñar este puesto. (CROSA, corresponsal.)

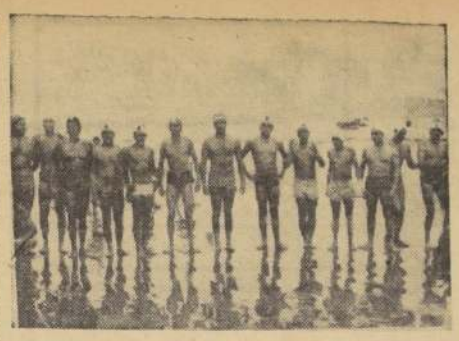

COQUIMBO.— TRAVESIA PENUELAS-COQUIMBO.— Este año se realizó por primera vez la travesía a nado entre Peñuelas y Coquimbo, que cubre una distancia aproximada de cuatro mil metros, y en la que participaron 29 competidores. Vencedores de esta primera jornada resultaron Raúl Pérez, con 1 hora 9 minutos; Mario Santander en segundo lugar, Mario Vargas en tercero y Miguel Pino en cuarto. Esta competencia fue organizada por la Asociación de Natación y Waterpolo de Coquimbo, cuya directiva está integrada por las siguientes personas: presidente, Gaston Olivares; vicepresidente, Mario Maturana; secretario, Aquiles Cabezas; tesorero, Miguel Pino; director, Luis Arancibis, y delegado ante la Federación de Chile, Justo del Villar.

ARICA:

EXPORTACIONES POR 90.525 DOLARES FUERON APROBADAS

ARICA.— Exportaciones por un total de 90.525 dólares fueron aprobadas en la última sesión celebrada por el Comité local del Banco Central. Las ventas más importantes al extranjero fueron 16 mil dólares correspondientes a aceitunas del Valle de Azapa, y otra por 74 mil dólares para enviar harina de pescado a distintas países de Europa.

En esa misma oportunidad fueron aprobadas importantes importaciones, entre ellas una por 12 mil dólares, a la industria textil Wenka, para hilados de seda desde Noruega, y otra por 595 mil dólares, a la firma Manfred Okrasa Mathiensen para internar chassis de camiones.

CAPACITACION SINDICAL

Un Seminario de Capacitación Sindical, preparado por los centros de estudios de la Universidad de Chile y la Sociedad Santiago Watt, será inaugurado el próximo miércoles en el local del grupo escolar de esta ciudad.

ASEO

Un plan extraordinario de aseo será iniciado hoy por la Municipalidad local, dividiéndose la ciudad en seis sectores para racionalizar la recolección de basura. Se ha establecido un sistema de multas para los que cometen infracciones en este sentido.

ASUMIO CARGO

Ha asumido el cargo de Administrador de Correos y Telégrafos de Arica, Jorge Díaz Pacheco, quien ha llegado desde el sur especialmente para desempeñar este puesto. (CROSA, corresponsal.)

Día de la Enfermera será celebrado hoy

VALPARAISO.— Con una asamblea general que se efectuará en los salones del Club Naval, será celebrado hoy el "Día de la Enfermera", por la Asociación Provincial de Enfermeras Universitarias.

El acto se iniciará a las 18.30 horas, y en esta oportunidad será presentado el trabajo "Atención de enfermería para siete millones y medio de habitantes", estudio de que es autora la señorita Doris Krebs. Se pondrá término a la reunión con un coctel.

CHAQUETONES
Para Señoras
y
PULLOVER
Para caballeros
Pudiendo elegir uno
10% descuento
a comerciantes precios especiales
FABRICA
LA TEJANQUERA 137 Dpto. 1
(V. Mackenna altura 300)
Se hace en medidas especiales

PROTEJA EL PODER ADQUISITIVO DE SUS ECONOMIAS

Piense bien en el futuro valor de sus economías. Si Ud. no toma precauciones, su dinero perderá gran parte de su poder adquisitivo.

Es entonces aconsejable que Ud. haga el tipo de inversión que le proporcionará el máximo de seguridad y rendimiento con un mínimo de trabajo y preocupación.

Ese es el tipo de inversión que le ofrece el Fondo Crecinco: 100.000 pesos colocados hace 11 años en una inversión diversificada similar a la que ofrece hoy día el Fondo Crecinco, con reinversión anual de utilidades, se habrían convertido en $ 5.700.000.

El Fondo Crecinco, forma parte del mayor grupo de fondos de inversiones de América Latina. En Chile, su funcionamiento ha sido autorizado por ley y es controlado por la Superintendencia de Clas. de Seguros, Sociedades Anónimas y Bolsas de Comercio.

En el Fondo Crecinco, Ud. participa segura y cómodamente de las utilidades y beneficios de las más prósperas empresas del país. Y su dinero siempre es suyo porque el Fondo Crecinco le ofrece liquidez inmediata.

Proteja el valor adquisitivo de sus economías. Visite nuestras oficinas en Teatinos 449 - 7º Piso, Santiago o corte y envíe el cupón adjunto y, sin compromiso para Ud., recibirá amplia información sobre cómo el Fondo Crecinco puede asegurar su futuro.

FONDO CRECINCO
Dto 73N Casilla Correo 14017
Santiago
Nombre _____
Calle _____
Nº _____
Ciudad _____
Profesión _____
Edad _____

MINISTRO BARROS ALEMPARTE:

SE IMPUSO DE LAS NECESIDADES EDUCACIONALES DE VALPARAISO

Personalmente visitó el Liceo y varias escuelas en el puerto y Viña del Mar, para resolver sus problemas

VALPARAISO.— La promesa de iniciar durante el curso de este año la construcción de un edificio definitivo para el Liceo de Hombres "Guillermo Rivera Cotapos", de Viña del Mar, constituyó una de las principales conclusiones de la visita realizada a ese establecimiento por el Ministro de Educación, Patricio Barros Alemparte, luego de imponerse de las condiciones en que se encuentra la actual construcción, ubicada en calle Latorre, y sobre la cual pesa una orden de clausura del Servicio Nacional de Salud.

Interrogado por los periodistas acerca de los planes en estudio para la solución de los problemas relativos a los locales escolares de esta provincia, señaló el Ministro de Educación que la Sociedad Constructora de Establecimientos Educacionales tiene planes concretos y precisos en el sentido de dotar de nuevos edificios a las capitales de provincias. En cuanto al problema específico del Liceo de Viña, informó que, aparte de los 14 mil escudos considerados para las reparaciones más urgentes del local, la misma Sociedad tiene muy avanzados los estudios sobre el nuevo edificio que se levantará en los terrenos de Villa Serena, frente a la Estación de Viña del Mar.

El Ministro Barros Alemparte junto con el Intendente, Luis Guevara, y demás miembros de la comitiva, recorrieron también durante el día otros establecimientos educacionales, entre ellos, el Liceo de Niñas de Viña del Mar, la Escuela de Reñaca y otras escuelas de Valparaíso, la mayoría de cuyos locales presentan deficiencias que el Ministro procurará resolver a la brevedad posible.

Para los efectos de la solución del problema del Liceo, informó el Secretario de Estado que hoy habrá una reunión con el Directorio de la Sociedad Constructora, para cuyo efecto solicitó se le entregara una minuta, a fin de dar a conocer en detalle todos los aspectos de la situación, especialmente aquellos que se refieren a los fondos recaudados para construcciones escolares, como consecuencia del impuesto especial que grava las entradas del Casino.

Ayer al mediodía el Ministro Barros Alemparte concurrió a una reunión extraordinaria del Comité Provincial de Desarrollo, oportunidad en la que fueron analizados los diferentes problemas educacionales de la provincia.

CURICO:

5.022,69 escudos destinados para obras de alcantarillado

CURICO.— 5.022,69 escudos ha cancelado la Municipalidad de esta ciudad a la Dirección de Obras Sanitarias para la instalación de alcantarillado en los terrenos municipales en los que se construirá una población para obreros y empleados. Esta es una de las diversas inversiones realizadas por la Corporación Edilicia local, en lo que va transcurrido del año en beneficio de la comuna.

Cabe mencionar entre estas inversiones, la ayuda de doscientos escudos que ha concedido recientemente para cooperar en los trabajos que se deben efectuar en el Estadio La Granja, y la subvención extraordinaria de tres mil escudos para el Club de Ascenso Luis Cruz.

Con el fin de evitar las inundaciones que cada año se producen en la época de invierno, el Municipio ha dispuesto la suma de 1.800 escudos para habilitar marcos repartidores y otros trabajos previos a la desviación de las aguas del canal La Cañada.

También, entre fondos destinados a obras de adelanto local, deben incluirse 800 escudos para la instalación de una cañería de mil metros que permita abastecer de agua potable a las poblaciones cercanas al Cerro Condell; 750 escudos para el alcantarillado de calle Las Heras; y 3.215,36 escudos para la adquisición de una camioneta que permita una mayor eficiencia y rápidez en el cumplimiento de diferentes funciones de los servicios municipales. (MERINO BUSTOS, corresponsal).

DIRINCO estudia medidas para evitar abusos en los precios

VALPARAISO.— Medidas especiales para evitar abusos en los precios durante los días del Campeonato Mundial de Fútbol, adoptará la Delegación Provincial de la Dirección de Industria y Comercio.

En reunión efectuada hace algunos días, en la Intendencia, el Delegado de DIRINCO, Aldo Barberis, manifestó que la repartición a su cargo ya está considerando el problema, y al efecto se dictarán disposiciones en orden a que en los negocios de restaurante, por ejemplo, se mantenga a la vista y en lugar destacado la lista de precios, so pena de aplicar severas sanciones a los infractores.

Las medidas propuestas, que serán complementadas con otras cuyo detalle se encuentra en estudio, merecieron la más alta acogida de parte del Intendente Luis Guevara y demás personas que asistieron a la reunión.

Lontué:

Coronada Reina de las Fiestas de la Vendimia

CURICO.— El sábado recién pasado tuvo lugar en la vecina localidad de Lontué, la coronación de la Reina de la Fiesta de la Vendimia, Margarita I, a quien el Alcalde de la comuna, Alfonso Rivas, hizo entrega de la llave del pueblo.

Después de la ceremonia de coronación se efectuó la inauguración de la magnífica piscina municipal, continuándose con un coctel y con un gran baile social.

Durante todo el día de ayer siguieron estas tradicionales festividades, con la bendición de la uva y el reparto de almuerzo a los escolares de la comuna. (MERINO, corresponsal.)

CONCHALI.— Homenaje a autoridades.— Cerca de cuatrocientos vecinos que integran la Asociación de Propietarios de Lo Aránguiz ofrecieron una comida en homenaje a los diputados Héctor Lehuedé y Manuel Tagle Valdés; a los regidores Samuel Salas y Alfonso Ortega; a los funcionarios municipales, Augusto Carrie y Luis Dotte; a los representantes de la Voz de Conchalí y LA NACION, y a la señora Elena Pardo vda. de Fuentes, que obsequió un terreno para una policlínica. Los dirigentes de la Asociación, Hernán Fres Molina, Diógenes Vera Rojas, Angel Rubio y Jorge Gómez, se refirieron en forma elogiosa de las autoridades que les habían ayudado a materializar sus aspiraciones de progreso, solucionando en poco tiempo problemas que se venían arrastrando durante varios años. EN EL GRABADO, en primera fila, Luis Dotte, el diputado Héctor Lehuedé y señora Blanca Chaparro; el regidor Samuel Salas; Augusto Carrie, Alfonso Ortega y señora Lucy Cornejo; la señora Elena Pardo vda. de Fuentes. De pie, los dirigentes de la Asociación de Propietarios de Lo Aránguiz Hernán Fres Molina, Angel Rubio, Diógenes Vera, Jorge Gómez, Carlos Ogno, Enrique Santander y Juan Loyola.

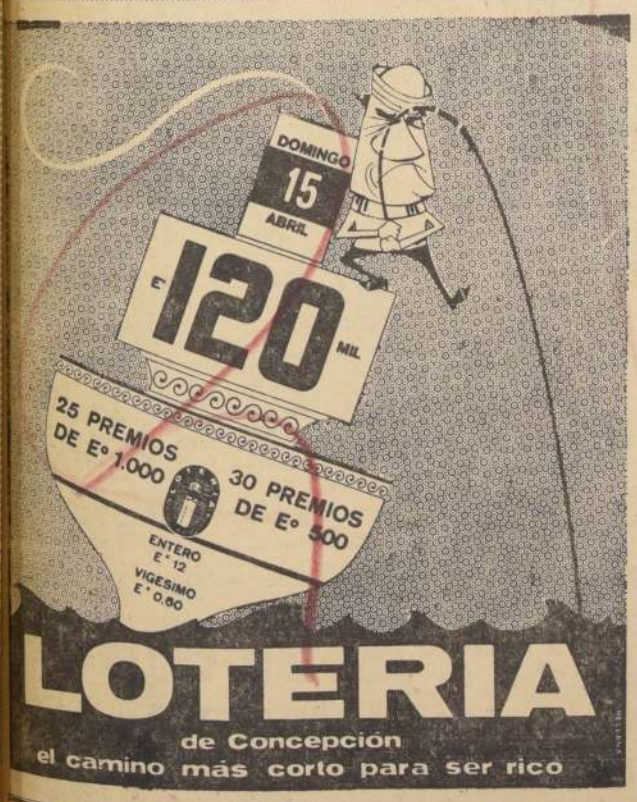

Para su próximo viaje
"REINA del MAR"
SALIDA: 19 de Abril
ESCALAS EN: ANTOFAGASTA, ARICA, CALLAO, LA LIBERTAD, PANAMA, CARTAGENA, CURAÇAO, LA GUAIRA, TRINIDAD, ESPAÑA, FRANCIA E INGLATERRA
Consulte a su agencia de viajes o a
THE PACIFIC STEAM NAVIGATION COMPANY
Agustinas 1066 - Teléfono 64064 - SANTIAGO

Usted sabe que el "SUD AMERICANO" puede servirle, dándole máxima seguridad y respaldo.
Coloque su dinero en DEPÓSITOS A PLAZO en el "SUD AMERICANO"
Interés remunerativo, ningún gravamen ni riesgo. Deposite en el sólido, moderno y dinámico "BANCO SUD AMERICANO". ¡No necesita ser cliente! pero pasa enseguida a gozar de todos los beneficios de nuestros mejores clientes.

Depósitos a Plazo

Cuente siempre con el
BANCO SUD AMERICANO "SU BANCO AMIGO"
SANTIAGO: MORANDE 228 - PROVIDENCIA - ÑUÑOA - SAN PABLO
VICUÑA MACKENNA-FRANKLIN,-VALPARAISO: PRAT 762.-QUILLOTA

Taurus Publicidad. Tel. 82882

4.—AUTOMOVILES, GARAGES y VEHICULOS

VENDO LIEBRE BORGWARD, con buen recorrido, modelo 1957, carrocería grande, motor, neumáticos, perfecto estado. Facilidades. Tratar: Alameda 418.
6, 7, 8, 9/4, 4 P

VENDO REGIA CAMIONETA, AÑO 59, patente al día, por apuro dinero. Principal 1321, bus o micro Palmilla, bajarse Plaza Palmilla y ver letrero tapicería.
7, 8 y 9/4, 4 Z.

Eº 1.000 PIE, AUTO VAUXHALL 1947, perfecto estado, tapicería regular, vendo por viaje; ofertas al contado. Hernán Cortés 2234, por Pedro de Valdivia.
7, 8 y 9/4, 4 Z.

8.—ARRIENDOS OFRECIDOS

Eº 15 AL MES ARRIENDO PARCELA en Lo Franco, Carrascal, calle Los Suspiros 3100, con una mejora.
7, 8, 9/4/62 4 Z

Eº 30 ARRIENDO CASA-QUINTA, chalet, sector Lo Franco. Tratar San Ignacio 1302.
7, 8, 9/4/62 8 Z

9.—COMPRAVENTAS VARIAS

VENDO MUEBLES, MAQUINA DE escribir alemana, Chacabuco 26-B, pabellón C, 4.o piso.
8, 9, 10/4/62 9 Z

VENDO MESA COMEDOR CUBIERTA cristal, máquina Singer aparadora, otra costura, sumier 1 1/2 plaza. Santiago Concha 1465.
8, 9, 10/4/62 8 Z

VENDESE DE OCASION MESA Y sillas comedor y varios espejos. Tratar San Antonio 220, Dpto. 406, de 10 a 12.
8, 9, 10/4/62 9 Z

SE VENDE SERRUCHO CIRCULAR parquetero, con carro, Eº 45. Mauleón 38.
8, 9, 10/4/62 9 Z

Eº 50 VENDO COCINA A GAS, 4 platos, horno, marca Gasco, sin uso. Verla y tratar en Roberto Espinosa 2114-A.
8 al 14/4/62 8 Z

14.—ESTATUTOS y LEGALES

QUINTO JUZGADO CIVIL CONCEdió posesión efectiva herencia Germán Rojas Bravo a Carmen Rita y María Ester Rojas Sartl. Secretario.
6, 7, 9/4, 14 P.

HABIENDOSE EXTRAVIADO DOcumentos, Carnet N.o 42855 Viña, y fotos familiares, se ruega de volverlos a su dueño. Diario "La Nación", mesón Avisos Económicos.
4, 5, 6, 7, 8 y 9/IV, 44 Z.

QUINTO JUZGADO CIVIL CONCEdió posesión efectiva herencias Juan de Dios Figueroa Araya y Juana Bravo Orellana a Juan Enrique Figueroa Bravo. Secretario.
6, 7, 9/4, 14 P.

REMATE.— ANTE SEGUNDO Juzgado Civil Mayor Cuantía, Bandera 342, 2.o piso, 30 presente, a las 15 horas, rematárase propiedad raíz ubicada calle Colón Colo 1020, comuna Ñuñoa. Con mínimum Eº 1.860, pagadero contado. Boleta garantía 10 o|o. Demás bases y antecedentes consultarlas juicio "Zavando Máximo con Morales Juana Rosa". Secretario.
6, 7, 8, 9/4, 48 P.

HABIENDOSE EXTRAVIADO LIbreta de Seguro Social, perteneciente al Sr. Mario Novoa Novoa, se ruega a la persona que la encontró devolverla a calle Gay 1736, fono 69314, Santiago.
7, 8 y 9/4, 14 Z.

HABIENDOSE EXTRAVIADO CHEques 4347560 al 4347575 Banco Chile, Principal, quedan nulos por aviso correspondiente.
7, 8, 9/4, 14 P.

QUINTO JUZGADO CIVIL CONCEdió posesión efectiva herencia Fernando Isidoro Hilario Rioja Rula a Fernando Rioja, Fernando, Diego Alonso y Javier Alejandro Rioja Figallo y María Teresa Orellana, sin perjuicio derechos cónyuge Berta Rioja Olmo. Beneficio Inventario.— Secretario.
7, 9 y 10/4, 14. P.

HABIENDOSE EXTRAVIADO LIbreto de cheques, serie A-G, del 772941 al 823, Banco del Estado, Ñuñoa, quedan nulos por haberse dado el aviso correspondiente.
8, 9, 10/4, 14 P.

CHEQUE BANCO DEL ESTADO, Peumo, serie AH de la numeración 429061, girado por José Carranco Carrasco de 118/40, endosado por Edmundo Flesch y Cía., extraviado. Nulo por haberse dado el aviso correspondiente.
8, 9, 10/4, 14 P.

14.—ESTATUTOS y LEGALES

REMATE JUDICIAL. ANTE CUARto Juzgado Civil Mayor Cuantía Santiago, Bandera 342, 3er. piso, se rematará 18 de abril 1962, a las 15.30 horas, propiedad ubicada en calle Avenida Berman N.o 656, manzana N, Población San Diego, comuna de San Miguel, este departamento, inscrita a fojas 7352, N.o 13348, Registro Conservador Bienes Raíces de Propiedades año 1956. Minimum subasta: Eº 1.121. Tomar parte subasta, acompañar caución equivalente 10 o|o mínimo en dinero efectivo, vale vista o boleta consignación orden Tribunal. Forma de pago: al contado. Todos gastos e impuestos derivados subasta serán cargo adquirente. Demás bases y antecedentes expediente N.o 151009, caratulado "Aichelle Schobita de Ravizza, Emma Augusta, con Almanza González, Carmen y otro". Ejecutivo.— El Secretario.
7, 8 y 10/4, 14. P.

TERCER JUZGADO CIVIL. QUIEbra Rudecindo Martínez Oliva. Resolución cuatro presente, téngase por verificado crédito de Sociedad Molinera Nancagua Sociedad Limitada, por la suma un millón sesenta mil pesos (Eº 1.060), convenirse no pago letras giradas por fallido.— Fernández, Secretario.
7, 8 y 10/4, 14. P.

REMATE JUDICIAL. ANTE EL Quinto Juzgado Civil de Mayor Cuantía de Santiago, en juicio ejecutivo, seguido por el Banco Nacional del Trabajo, contra Carlos Mantelli Belletti, expediente N.o 4045, se rematará el 11 de abril de 1962, a las quince horas, propiedad raíz, embargada al demandado, situada en calle Carmen 362, de esta ciudad, inscrita a nombre del ejecutado a fs. 956, N.o 1319 del Registro de Propiedades de 1956, del Conservador de Bienes Raíces de Santiago. Mínimum Eº 5.000. Precio de pagarse al contado. Demás bases y antecedentes en el expediente. — El secretario.
10 marzo, 6, 10 y 11/IV, 48 P

QUIEBRA IBARRA H. ARMANDO. Cuarto Juzgado Civil Mayor Cuantía Santiago, resolución fecha 21 de marzo de 1962, ordenó notificar por avisos solicitud fojas doce, en que solicitan común acuerdo sobreseimiento definitivo quiebra de Armando Ibarra Hernández, comerciante, domiciliado Joaquín Fernández N.o 1211 Santiago, vista acuerdo desistimiento presentado fojas once. Cumplidos trámites legales. Juzgado proveyó: Santiago, 21 de marzo de 1962. Téngase presente. Proveyendo a fs. 12, en lo principal, vistos: con el mérito de los antecedentes producidos, de acuerdo N.o 1 art. 131 y art. 135 Ley Quiebras, se sobresee definitivamente en forma pedida. Notifíquese por avisos Abraham Meerson, Juez. F. Pérez, Secretario. Por tanto notifico a interesados sobreseimiento definitivo comerciante indicado.— El secretario.
6, 7, 9/4/62 14 P

NOTIFICACION. — EXPEDIENTE 1714, caratulado "Pisco con Deudores Morosos". Primer Juzgado Civil Mayor Cuantía, Miguel Johnson Quiroga, industrial, San Francisco 528, subastó propiedad ubicada calle General Gana s|n, perteneciente a Clara Valdivia de D., con fecha nueve enero 1961, en la cantidad de 449 escudos. De acuerdo con artículo 189 Código Tributario, se hace presente a interesados que tienen plazo de dos meses para sus observaciones, bajo apercibimiento que si nada expusieren, se extenderá escritura de venta.— Secretario.
6, 7, 9/4/62 14 P

RESOLUCION PRIMER JUZGADO Civil, veintinueve marzo 1962, declárase vacante herencia quedada fallecimiento de Enriqueta Vilacara de Bernardis, fallecida nueve octubre 1959. Desígnose curador al abogado Guillermo Tapia.— Secretario.
6, 7, 9/4/62 14 P

QUINTO JUZGADO CIVIL CONCEdió posesión efectiva herencia Ana Murillo Fernández a heredero testamentario Marta Elena, Olga Guillermina Yolanda y Ana de las Flores Tapia Murillo. Secretario.
6, 7, 9/4, 14 P.

QUINTO JUZGADO CIVIL CONCEdió posesión efectiva herencia Marco Aurelio Navarro Esteves a Teresa de Jesús Inés del Carmen, Jorge Aurelio, Rosa Leonor, Pedro Eduardo y María Julia Navarro González, sin perjuicio derechos cónyuge Laura Rosa González. Secretario.
6, 7, 9/4, 14 P

QUINTO JUZGADO CIVIL CONCEdió posesión efectiva herencia Blanca Raimondi Barantani a cónyuge José Demiglio Strángeli, sin perjuicio sus derechos.— Secretario.
7, 9 y 10/4, 14. P.

CICUTA

GUIA PROFESIONAL

ABOGADOS

SANCHEZ DEL POZO
Especialmente asuntos matrimoniales, posesiones efectivas, particiones, alimentos, rectificaciones nombres. Moneda 1185, Of. 18. Fono 80815.
H O-C GP.

MANUEL CARTES
Divorcios, nulidades matrimonio, particiones, Huérfanos N.o 1047 Of. 12 teléfono 84559

RAQUEL KOSAN B.
Abogado
Toda clase asuntos. Compañía 1048. Teléfono 61814. Horas: 6-8 M.
30/4 G.P.

ELIAS NEGHME RODRIGUEZ
Judicial civil y comerciales. Ahumada 131, Oficina 318, Teléfono 88387.
8/4. G.P.

MEDICOS

Dr. HERNAN DEL PINO
Enfermedades de niños. Consultas 2 a 4. Martes y Viernes 2 a 5 p.m. Oficina 24, teléfono N.o 393601. Matías Junyes y Isabel Pedir hora al fono N.o 496745
H O-C

DR. ABRAHAM WAISSBLUTH W.
Especialidad Corazón Pulmón Estómago. Higado Riñones X. Consulta: República 28. Santiago Teléfonos 94031-465451. Atención de 4 a 7
H.-S.-R. GP.

Dr. GASTON RAMIREZ
Piel. Manuel Rodríguez 36. Fono 69078
H O-C

Dra. LUISA VACHERO PICARDO
Médico-cirujano, partos y clínicas. Consultas de 15 a 18 horas. Lord Cochrane 173. Fono N.o 82787

DOCTORA NAVARRETE
Señoras: Obstetricia, Ginecología. Vicuña Mackenna N.o 315. Fono 35912.
24.3. al 2/4. G. P.

DENTISTAS

DENTISTA RODRIGUEZ
Extracciones. Prótesis inmediata. Coronas. Fundas. Rapidez. Compañía 1068. Oficina N.o 1102.
30/4 G.P.

Prótesis dentales. Reparaciones inmediatas. Atención desde 8.30 horas.
CLINICA DENTAL CENTRAL
Compañía 1068. Oficina 1105. Fono 85782, edificio Teatro Plaza.
30/4 G.P.

MATRONAS

SEÑORA PHERINY
Lord Cochrane 114.
H O-C G.P.

SEÑORA BURGOS
Partos. — Merced 498.
5/4 GP.

MECANICA DENTAL

Soldaduras, reparaciones dentales inmediatas.
CARLOS RAKOS
Monjitas 779 - Tercer piso.
30/4 G.P.

Prótesis dentales, soldaduras, reparaciones inmediatas.
CLINICA DENTAL EDWARDS
Pasaje Agustín Edwards 20, entrepiso 111. Entrada por Ahumada 312.
30/4 G P.

PRACTICANTES

LUIS ALDUNATE
Practicante
Inyecciones. Lumbagos.
Atención domiciliaria. Consulto Waldorf Ahumada 131 Of. 314 Teléfono 88878

CLINICA REGA
Cirugía menor, inyecciones y curaciones. Atención permanente.
Paipote 3565 — Villa Macul.
18/IV (G P) P.

14.—ESTATUTOS y LEGALES

QUINTO JUZGADO CIVIL CONcedió posesión efectiva Ruperto Melchor Loyola Salazar a Edith Rosa Amanda y Lucila Angélica Loyola Rojas, sin perjuicio derechos cónyuge Auristela Armanda Rojas Trejo. Secretario.
6, 7, 9/4, 14 P.

SEGUNDO JUZGADO CIVIL CONcedió posesión efectiva Manuel de la Cruz Tejada Tejada a Julia y Graciela Tejada Manzano, sin perjuicio derechos cónyuge sobreviviente Genoveva Manzano Cabello. Tramitase Ley 5427.
7, 9/4, 14 P.c.

QUIEBRA SOC. ANONIMA COMercial e Industrial Pulido Chile. Primer Juzgado Civil de Mayor Cuantía de Santiago. Por resolución de 28 de marzo de 1962, del Juzgado mencionado, fue declarada en quiebra la Sociedad Anónima Comercial e Industrial "Pulido Chile", domiciliada en Los Industriales N.o 2811 de esta ciudad. Las personas que tengan bienes o papeles pertenecientes al fallido deben entregarlos dentro de tercero día al Síndico de Santiago, bajo pena de ser castigados por encubridores o cómplices de la quiebra. Advértese al público que no debe hacer pago ni entregas de mercaderías al fallido, bajo pena de nulidad de los mismos. Los acreedores residentes en Chile deben verificar sus créditos y preferencias dentro de treinta días, bajo apercibimiento legal. Las notificaciones por avisos se harán en "La Nación".— El secretario.
6, 7, 9, 10, 11/4/62 14 C

QUIEBRA SAMUEL BERDICHEWSky. Tercer Juzgado Civil. Resolución 11 enero 1962 ordenó notificar fecha cesación pagos fallidos propuesta Síndico para el día 19 diciembre 1960.— Secretario.
6, 7, 9/4/62 14 C

QUIEBRA SOCIEDAD NACIONAL Vidriera. Tercer Juzgado Civil. Resolución 20 marzo 1962 declaró cerrado procedimiento ordinario verificación, verificándose siguientes créditos: Alda, Fábrica de Vidrios Ltda. por Eº 652,04; Alda, Fábrica de Vidrios Ltda. por Eº 3.473,44; Vallistas, Banco Estado Chile por Eº 8.171,62. Preferente.— Síndico.
6, 7, 9/4/62 14 C

QUIEBRA SOCIEDAD JULIO Y Carlos Ferj. Tercer Juzgado Civil. Resolución 21 marzo 1962 tuvo por presentada nómina créditos reconocidos, figurando siguientes acreedores: Valistas reconocidos: Jorge Muñoz de C. por Eº 185,13; Marcelo Cibié P. por Eº 889,18; José Calleja M. por Eº 767,50. Valistas impugnados: Marcelo Cibié P. por Eº 44,45; José Calleja M. por Eº 168,00. Preferentes reconocidos: No hubo.— Preferentes impugnados: No hubo.— Secretario.
6, 7, 9/4/62 14 C

SEGUNDO JUZGADO CIVIL CONcedió posesión efectiva de la herencia intestada quedada al fallecimiento de doña Carmen Ortega viuda de Parra a su hija legítima doña Julia Elena Parra Ortega. El Secretario.
7, 9, 10/4, 14 s|c.

QUIEBRA EDUARDO JUBL CUARto Juzgado Civil Mayor Cuantía Santiago, resolución fecha 8 de marzo de 1962, tuvo por verificado crédito de Germán Gasmán Chamudes, abogado, Huérfanos 979, oficina 426, Santiago, ascendente a la suma de Eº 331,83, más gastos de protesto, intereses y costas, proveniente de letra de cambio acompañada, aceptada a la orden de Establecimientos Ardal & Corry S. A. C.— El Secretario.
7, 9 y 10/4, 14. P.

PRIMER JUZGADO CIVIL CONcedió posesión efectiva herencia intestada Rosa Lavinia Pinochet Valdés a Danilo Mariano y Julia Lavinia Ureta Pinochet, sin perjuicio derechos cónyuge Mariano Ureta Donoso. Secretario.
9, 10, 11/4, 14 P.

QUINTO JUZGADO CIVIL CONcedió posesión efectiva Ruperto Melchor Loyola Salazar a Edith Rosa Amanda y Lucila Angélica Loyola Rojas, sin perjuicio derechos cónyuge Auristela Armanda Rojas Trejo. Secretario.
6, 7, 9/4, 14 P.

SEGUNDO JUZGADO CIVIL CONcedió posesión efectiva Manuel de la Cruz Tejada Tejada a Julia y Graciela Tejada Manzano, sin perjuicio derechos cónyuge sobreviviente Genoveva Manzano Cabello. Tramítase Ley 5427.
7, 9/4, 14 s|c.

QUIEBRA SOC. ANONIMA COMercial e Industrial Pulido Chile. Primer Juzgado Civil de Mayor Cuantía de Santiago. Por resolución de 28 de marzo de 1962, del Juzgado mencionado, fue declarada en quiebra la Sociedad Anónima Comercial e Industrial "Pulido Chile", domiciliada en Los Industriales N.o 2811 de esta ciudad. Las personas que tengan bienes o papeles pertenecientes al fallido deben entregarlos dentro de tercero día al Síndico de Santiago, bajo pena de ser castigados por encubridores o cómplices de la quiebra. Advértese al público que no debe hacer pago ni entregas de mercaderías al fallido, bajo pena de nulidad de los mismos. Los acreedores residentes en Chile deben verificar sus créditos y preferencias dentro de treinta días, bajo apercibimiento legal. Las notificaciones por avisos se harán en "La Nación".— El secretario.
6, 7, 9, 10, 11/4/62 14 C

NOTIFICACION.— POR RESOLUción de cuatro del presente, en los autos caratulados "Valenzuela, Elena, con Politis, Carlos", sobre nulidad de matrimonio de éste, Segundo Juzgado Civil de Mayor Cuantía, se ha ordenado notificar por medio aviso a Carlos Politis Patricio, siguiente auto prueba: Santiago, marzo 22 de 1962. Por evacuado trámite en rebeldía. Vistos: Se recibe la causa a prueba y se fija como hecho controvertido sobre el cual deberá recaer lo siguiente: Lugar en que las partes tenían su domicilio o residencia jefe durante los tres últimos meses anteriores a la fecha de la manifestación y el matrimonio.— Armando Arancibia.— Ella Osorio.— Lo que notifico a demandado.— Secretario.
7, 9 y 10/4, 14. P.

SEGUNDO JUZGADO CIVIL MAyor Cuantía.— Quiebra Del Amo Mansilla Jaime y Asenjo Marcial, N.o 45112. Alvaro Hoyl Gutiérrez, Tomás García Kohler y Anselmo Sulg Candia, solicitan de conformidad Art. 33, N.o 2, de Ley de Quiebra, alzar y declarar sobreseimiento definitivo del fallido, sin cargo ni responsabilidad alguna para las partes, por haber sido cancelado el total del capital, intereses y costas correspondientes a créditos verificados. Otrosí, oficio. Juzgado proveyó: Santiago, abril cinco de 1962. A lo principal, publíquese en confirmidad a la ley, y al otrosí, se proveerá oportunamente.— Armando Arancibia.— Ella Osorio. — Lo que notifícase a interesado.— Secretario.
7, 9 y 10/4, 14. P.

REMATE: ANTE QUINTO JUZGAdo Civil Mayor Cuantía, Santiago, rematarásse tres mayo próximo, 19 horas, propiedad calle Mújica 1081, Ñuñoa. Mínimo, Eº 7.146. Pagándose reconociendo haciendo suya subastador: deuda Caja Particulares, saldo contado hasta enterar mínimo exceso, tres, seis meses, interesa 12 o|o anual, 18 o|o retardo. Gastos, impuestos, cargo subastador. Caución 10 o|o mínimo boleta. Mas bases autos 89095, Caja Particulares con Sabat. Ejecutivo.— Secretario.
9, 10 11, 12/4/62 14 P

REMATE: ANTE QUINTO JUZGAdo Civil Mayor Cuantía, Santiago, rematarásse 3 mayo próximo, quince horas, propiedad calle Dos Villa Macul 1o Arturo Prat 1e 3047, Ñuñoa. Mínimo, Eº 4.260. Pagándose reconociendo haciendo suya subastador deuda Caja Particulares saldo contado hasta enterar mínimo, excesa mínimo seis meses, interesa 12 o|o anual, 18 o|o retardo. Caución posterga. Eº 426 boleta. Gastos, impuestos cargo subastador. Más bases autos 89877, Caja Particulares con Moya. Ejecutivo.— Secretario.
9, 10 11, 12/4/62 14 P

REMATE: ANTE QUINTO JUZGAdo Civil Mayor Cuantía, Santiago, rematarásse dos mayo 1962, quince horas, propiedad calle Monseñor Edwards 817, Ñuñoa. Mínimo, Eº 2.895 contado, saldo seis meses, interesa 6 o|o anual, 12 o|o retardo. Gastos, impuestos, cargo subastador. Caución 10 o|o mínimo. Más bases autos 79817, Caja Particulares con Fajardo. Ejecutivo.
9, 10 11, 12/4/62 14 P

REMATE: ANTE QUINTO JUZGAdo Civil Mayor Cuantía, Santiago, rematarásse tres mayo 1962, quince horas, propiedad calle Hamburgo 250, Ñuñoa. Mínimo, Eº 9.800. Pagándose reconociendo haciendo suya subasta por deuda Caja Particulares, saldo contado hasta enterar mínimo, excesa seis meses, interesa 12 o|o anual, 18 o|o retardo. Gastos, impuestos, cargo subastador. Caución 10 o|o mínimo boleta. Más bases autos 89826, Caja Particulares con Gómez. Ejecutivo.— Secretario.
9, 10 11, 12/4/62 14 P

QUIEBRA TOBAR M., JUAN.— Cuarto Juzgado Civil Mayor Cuantía, esta ciudad, por resolución de nueve, con Politis, Carlos", sobre nulidad de matrimonio de éste, Segundo Juzgado Civil de Mayor Cuantía, se ha ordenado notificar por medio aviso a Carlos Politis Patricio, siguiente auto prueba: Santiago, marzo 22 de 1962. Por evacuado trámite en rebeldía. Vistos: Se recibe la causa a prueba y se fija como hecho controvertido sobre el cual deberá recaer lo siguiente: Lugar en que las partes tenían su domicilio o residencia jefe durante los tres últimos meses anteriores a la fecha de la manifestación y el matrimonio.— Armando Arancibia.— Ella Osorio.— Lo que notifico a demandado.— Secretario.
7, 9 y 10/4, 14. P.

SEGUNDO JUZGADO CIVIL MAyor Cuantía.— Quiebra Del Amo Mansilla Jaime y Asenjo Marcial, N.o 45112. Alvaro Hoyl Gutiérrez, Tomás García Kohler y Anselmo Sulg Candia, solicitan de conformidad Art. 33, N.o 2, de Ley de Quiebra, alzar y declarar sobreseimiento definitivo del fallido, sin cargo ni responsabilidad alguna para las partes, por haber sido cancelado el total del capital, intereses y costas correspondientes a créditos verificados. Otrosí, oficio. Juzgado proveyó: Santiago, abril cinco de 1962. A lo principal, publíquese en confirmidad a la ley, y al otrosí, se proveerá oportunamente.— Armando Arancibia.— Ella Osorio. — Lo que notifícase a interesado.— Secretario.
7, 9 y 10/4, 14. P.

REMATE: ANTE QUINTO JUZGAdo Civil Mayor Cuantía, Santiago, rematarásse tres mayo próximo, 19 horas, propiedad calle Mújica 1081, Ñuñoa. Mínimo, Eº 7.146. Pagándose reconociendo haciendo suya subastador: deuda Caja Particulares, saldo contado hasta enterar mínimo exceso seis meses, interesa 12 o|o anual, 18 o|o retardo. Gastos, impuestos, cargo subastador. Caución 10 o|o mínimo boleta. Más bases autos 89826, Caja Particulares con Gómez. Ejecutivo.— Secretario.
9, 10 11, 12/4/62 14 P

PETRINOVIC BAKSIC, JORGE. Quiebra. Primer Juzgado Civil Mayor Cuantía, Ismael Guzmán Vicuña, verificando crédito por 11.750 escudos. Juzgado proveyó: Santiago, doce marzo 1962. A lo principal, segundo otrosí, téngase presente: primero, como se pide. — Briones, Contreras, Secretario.
9, 10, 11/4, 14 P.

NOTIFICACION.— ANTE QUINTO Juzgado Civil Mayor Cuantía, Santiago, preséntase Aldo Ceppi Zárate, factor Comercio, Avenida Los Pajaritos 1733, Maipú, carácter Agente Banco Chile, solicitan. de notificación judicial a Pedro Rivera Ojeda, agricultor, Avenida Bulnes 197, noveno piso, del protesto de letras por Eº 1.440 y Eº 630, protestadas. Otrosí primero: custodia documentos; segundo, abogado patrocinante. Proveyóse: Santiago, 10 octubre 1961. Lo principal, notifíquese; primer otrosí, como se pide; segundo ,téngase presente. Papel $ 100. N.o 93019. Ramírez, Manterola. Solicitose notificación avisos. Cumplidas diligencias ordenadas, ordenóse notificación mediante cuatro avisos "La Nación" Correspondiente Diario Oficial. Nueve octubre 1961, despachóse mandamiento ejecución, embargo contra Pedro Rivera Ojeda por Eº 2.400. Intereses y costas. Consecuencialmente. Notifíquese providencias, demanda y embargo a Pedro Rivera Ojeda, requiriéndole pago por Eº 2.400 intereses y costas. Secretario.
9, 10, 11, 12/4, 14 P

SEGUNDO JUZGADO CIVIL CONcedió posesión efectiva María de los Santos Padilla Vidal a Ana Padilla Vidal.
9 10 11/4/62 14 P

QUINTO JUZGADO CIVIL.— CAUsa N.o 83.436. Aravena Jévenes, Raquel con Valenzuela Olivos, Nazario, nulidad de matrimonio, por sentencia fecha veinte marzo último, acogióse demanda en todas sus partes, declarándose nulo matrimonio celebrado entre ellos, 13 marzo 1958, ante Oficial Civil Circunscripción Estación Santiago, y ordenándose cancelar inscripción que es N.o 107. Debíase fallo se oficiará consultar. Por resolución 31 marzo último oráse notificar demandado por avisos diario "La Nación" y "Mercurio".— Secretario.
9, 10, 11/4/62 14 P

QUINTO JUZGADO CIVIL CONCEdió posesión efectiva herencia Mario Rafael Valdivia de la Sotta a María Guillermo Luis Rodrigo y María Teresa Valdivia Valenzuela, sin perjuicio derechos cónyuge María Teresa Valenzuela Figueroa. Inventario solemne practicaré 12 actual, 15 horas.— Secretario.
9, 10 11/4/62 14 P

QUINTO JUZGADO CIVIL RECTIfica: resolución concedió posesión efectiva herencia Cristobalina Henríquez Sepúlveda, sensibo herederos Guillermo Hernán, Ilse Rosa y Luis Osvaldo Henríquez Castro heredan por transmisión derechos Guillermo Henríquez Henríquez.— Secretario.
9, 10, 11/4/62 14 P

QUIEBRA EDUARDO JURI AGAR Cuarto Juzgado Civil, Santiago Resolución 10 marzo 1962 tuvose verificado extraordinariamente crédito Jorge Chateau, Eº 120,72. Secretario.
9, 10, 11/4 14 P.

REMATE: ANTE QUINTO JUZGAdo Civil Mayor Cuantía, Santiago, rematarásse dos mayo próximo, 15 horas, propiedad Brown Sur 2922, Ñuñoa. Mínimo, Eº 9.326. Pagándose, reconociendo haciendo suya subastador deuda Caja Empleados Particulares, saldo contado hasta enterar mínimo, excesa seis meses, interesa 12 o|o anual, 18 o|o retardo. Gastos, impuestos, cargo subastador. Caución Eº 932, boleta. Más bases autos 89924, Caja Particulares con Cortés. Ejecutivo.— Secretario.
9, 10 11, 12/4/62 14 P

PRIMER JUZGADO CIVIL CONcedió posesión efectiva herencia intestada Adeodato Tercero Droguett Viera a Teresa Sanhueza Salas, por sí y como cesionaria derechos Ludgarda Viera viuda de Droguett. Secretario.
9, 10, 11/4, 14 P.

POSESION EFECTIVA.— POR resolución 11 agosto 1959, Juzgado Letras Puente Alto concedió posesión efectiva herencia intestada María Jesús Sustamante Osorio a hijos Roberto Sinforoso, Elsa Jovina, María Olga y Ester del Carmen Collante Bustamante, sin perjuicio derechos cónyuge sobreviviente, Aurelio Collante Morales. Secretaría.
9, 10, 11/4, 14 P.

AVISO.— HABIENDOSE EXTRAviado cheques serie BH-537541, por Eº 48,20; BH-537543, 44,00 escudos; BH-537545, por Eº 12,00; BH-537546 y BH-537547, del Banco del Estado, Huérfanos, quedan nulos y sin valor por haberse dado el aviso correspondiente.
9, 10, 11/4, 14 C.

NOTIFICACION.— ANTE PRIMER Juzgado Civil Mayor Cuantía, presentóse Iris Norma Zamorano Guerra, comerciante, Irarrázaval 2046, deduciendo demanda nulidad matrimonio contra Fernando Repiso Rodríguez, ignora profesión, domicilio. Fundamenta demanda en que contrayentes no tenían domicilio ni residencia legal dentro Circunscripción Oficial Civil que los casó. Termina pidiendo, declárase nulo matrimonio contraído dieciséis julio 1954. Circunscripción Cuatro, Universidad, Departamento Santiago. Primer otrosí: Acompaña documentos. Segundo otrosí: Notificación por avisos. Tercer otrosí: Abogado patrocinante apoderado. Juzgado proveyó: Santiago, dos diciembre 1961. A lo principal, por interpuesta demanda, traslado; primer otrosí por acompañados con citación; segundo, previamente oficiase Dirección General Carabineros, Correos, Telégrafos, fin informen acerca actual paradero demandado; tercero, téngase presente. Papel cincuenta pesos 9635. Briones, Contreras. Posteriormente cumplidas diligencias Juzgado ordenó notificar demanda por tres avisos en diarios "La Nación", "El Diario Ilustrado", sin perjuicio correspondiente "Diario Oficial". En consecuencia, notifico demanda y providencias insertas a Fernando Repiso Rodríguez. Secretario.
9, 10, 11/4, 14 P

14.—ESTATUTOS y LEGALES

NOTIFICACION.— REQUERIMIENto.— Ante Quinto Juzgado Civil Mayor Cuantía, Santiago presentóse Aldo Ceppi Zárate, factor Comercio, Avenida Los Pajaritos 1733, Maipú, carácter Agente Banco Chile, Maipú, demandando ejecutivamente a Pedro Rivera Ojeda, agricultor, Avenida Bulnes 197, expondiendo lo principal: Demandado aceptó orden Banco Chile letra acompañada por Eº 2.400, protestada oportunamente. Viene demandarlo ejecutivamente fin Tribunal despachó mandamiento ejecución y embargo contra deudor. Primer otrosí: Omisión depositario; segundo otrosí: custodia letras; tercer otrosí: abogado. Proveyóse: Santiago, 6 octubre 1961. Lo principal, despáchese; a los otrosíes primero y tercero, téngase presente; segundo, como se pide Cuantía, Eº 4.033,36. Papel $ 100; N.o 93023. Ramírez Manterola. Solicítose notificación avisos. Cumplidas diligencias ordenadas, se notificarlo mediante cuatro avisos "La Nación", correspondiente "Diario Oficial". Nueve octubre 1961, despachóse mandamiento ejecución embargo contra Pedro Rivera Ojeda por Eº 4.033,36 intereses y costas. Consecuencialmente notifico demanda providencias embargo a Pedro Rivera Ojeda, requiriéndole pago por Eº 4.033,36 intereses y costas. Secretario.
9, 10 11, 12/4/62 14 P

QUINTO JUZGADO CIVIL CONCEdió posesión efectiva herencia María Angela Vargas Lafrente a María Angela, María Sylvia, Walton José, Raúl Oscar y Carlos Eugenio Ojeda Vargas, sin perjuicio derechos cónyuge Walton Armando Ojeda Riesgo.— Secretario.
9, 10, 11/4/62 14 P

QUINTO JUZGADO CIVIL.— 12º actual. 15 horas, practicaré ampliación inventario solemne bienes herencia Abe Vera Carrasco, autos posesión efectiva.— Secretario.
9 10 11/4/62 14 P

15.—FABRICAS DIVERSAS

NOVIOS. COMPREN SUS ARGOllas en la Morería más antigua de Chile. Casa Sotomayor. Nueva York 66.

15.—INSTRUCCION y EDUCACION

ACADEMIA "JOMAR" TECNICA Profesional. Bandera 830. Academia fundada el año 1940. Profesorado titulado. Aprendizaje. Laboratorista Dental. Peluquería. Manicura. Moda infantil. Peluquería completa de señoras. Matrícula abierta.
30/4. 18. C.

ESCUELA NACIONAL PELUQUEría, Catedral 1237. Cursos Rápidos Sección masculina independiente.
7 hasta 16/4. 18 P.

ESCUELAS POLITECNICAS PROfesionales "Díaz-Gascogne". Matrícula abierta: Modas e infantil (corte confección), peluquería completa para caballeros, niños, pedicuro, cortador sastre, tejidos, enseñanza rápida, práctica individual. Diplomas profesionales. Establecimientos reconocidos Supremo Gobierno. Fundados 1914. Internado (mínimo alumnas provincia. Unica dirección: Eulogia Sánchez 054 (por V. Mackenna frente Marcoleta).
31/3 a 9/4. 18 P.

EX PROFESORA SINGER. ENSEñanza corte, confección, moda infantil. San Isidro 455.
2 al 1.o de mayo. 18 C.

NUEVOS CURSOS ADAPTACION humanista a comercial: Contabilidad-Taquigrafía. Dactilografía. Instituto "Alonso Figueroa". Catedral 1257.
7 hasta 16/4. 18 P.

ACADEMIA SUPERIOR CORTE, confección. Cursos rápidos modas, lencería, jefes taller, cortadoras sastre, camisería. Diplomas. Catedral 1257.
7 hasta 16/4. 18 P.

SECRETARIAS. TAQUIGRAFIAS dactilografías comerciales, curso completo comercio, redacción contabilidad, aritmética, taquigrafía, dos, cuatro meses. Escritura máquina tacto, 15 días, uno, dos meses. Cursos diurnos, vespertinos. Instituto Contabilidad. Fundado 1922, Santo Domingo 1030 (cerca Puente). Teléfono 60905.
30/IV. 18. P.

CURSOS DIURNOS, NOCTURNOS. Preparación oficinistas, contadores auxiliares, taquígrafos, dactilógrafos. Recuperación escolar. Instituto Moderno: Amunátegui 46.
7 hasta 16/4. 18 P.

ENSEÑO NIÑO PARA ENTRAR AL colegio preparatorias. 497732.

EGRESADA DEL COLEGIO JEAN-ne d'Arc enseña francés, preparatorias en casa. Fono 497403
8, 9, 10/4/62 18 Z

33.—NEGOCIOS VENDEN

Eº 2.800 NEGOCIO FRUTOS DEL país y abarrotes con facilidades. San Ignacio 1302
7, 8, 9/4/62 31 Z

VENDO PRESTIGIOSO TALLER DE reparación de muebles, por no poder atender. Abdón Cifuente 50.
7, 8 y 9/4. 33. Z.

POR ENFERMEDAD VENDO MI negocio carnicería, fuente soda, pastelería, cigarrillos. 30 años instalado, casa-habitación cómoda, teléfono, Carmen 1455.
7, 8 y 9/4. 33. Z.

36.—OCUPACIONES BUSCAN

OFRECESE SRTA. SECRETARIA comercial, egresada recientemente del Instituto. Buena presencia y honorable. Escribir: Industria 8711, La Cisterna.
7 a 15/4. 36 Z.

EX TAPICERO MUZARD, TAPICEría en general, fundas y cortinas, voy a domicilio. Principal 1321, bus o micro Palmilla, bajarse Plaza Palmilla y ver letrero tapicería, hechuras de living, según modelo.
7, 8 y 9/4. 36. Z.

BACHILLER, ESTUDIANTE NOCturno de Química, busca oportunidad para iniciarse en Laboratorio Industrial. Carnet 3906655, Correo 15, Santiago.
7, 8 y 9/4. 36. Z.

COSTURERA FALDAS NECESITAse. Brasil 845.
7, 8 y 9/4. 36. Z.

ME OFREZCO CON NISITA DE 5 años, para todo servicio, puertas adentro. Tratar en calle Catán N.o 1285, Poni. Simón Bolívar, Qta. Normal.
7, 8 y 9/4. 36. Z.

NIÑO, ASEO, REGISTRO. Ramón Carnicer 125.
8, 9/4. 36 P.

MAESTRA COMPOSTURERA PARA vestones, necesito. San Diego 721.

CRONICAS SOCIALES

Por LUCIA ARRIETA

Matrimonio Fernández Errázuriz — Valdés Valdivieso.— María Luisa Valdés Valdivieso llegó a la Iglesia de San Ignacio, del brazo de su padre don Ernesto Valdés Riesco para recibir la bendición de su matrimonio con Sergio Fernández Errázuriz. Esta ceremonia fue una de las más elegantes y destacadas habidas últimamente y fue presenciada por numerosas familias de nuestra sociedad. La novia lució un lindísimo y sencillo traje de raso ajustado al talle y de amplísimo ruedo. Un novedoso adorno de brillos sujetaba el finísimo tul largo caído sobre el traje; en sus manos llevaba unos delicados botones de rosa. Después de efectuada la ceremonia la familia Valdés Valdivieso ofreció a sus relaciones una recepción en su residencia de campo de Padre Hurtado.

Matrimonio Prieto Correa — Edwards Hurtado.— Pablo Edwards Hurtado y Adriana Hurtado de Edwards participan a usted, el matrimonio de su hija María Adriana con el señor Roberto Prieto Correa y le invitan a la ceremonia religiosa que se efectuará en la Iglesia de los RR. PP. Franceses, el sábado 14 de abril, a las 19.30 horas.

—Carlos Prieto Letelier y Francisca Correa de Prieto, participan a Ud. el matrimonio de su hijo Roberto, con la señorita Adriana Edwards Hurtado, y le invitan a la ceremonia religiosa, que se efectuará en la Iglesia de los RR. PP. Franceses, el sábado 14 de abril, a las 19.30 horas.

—Roberto Prieto Correa, participa a Ud. su matrimonio con la señorita Adriana Edwards Hurtado, y le invita a la ceremonia religiosa, que se efectuará en la Iglesia de los RR. PP. Franceses, el sábado 14 de abril, a las 19.30 horas.

Residencia.— El señor Sergio Santa María Borgoño y señora Julieta Riesco de Santa María e hijas Julieta y Gabriela han trasladado su residencia a calle Ladislao Errázuriz 2149.

Nacimiento en la Clínica Santa María.— En la Clínica Santa María ha nacido un hijo del señor Ricardo Cruzat Infante y de la señora Paz Ochagavía de Cruzat.

Té en la Embajada de Suiza.— Mañana, martes 10 de abril, la Embajadora de Suiza ofrecerá un té en su residencia de calle Burgos 160, a las 16.30 horas, en honor de todas las damas de la colonia Suiza.

Enfermo.— Delicado de salud se encuentra el señor Jaime Busquet Fuentes.

A La Serena.— Se han dirigido a La Serena, el señor Sergio Fernández Errázuriz y señora María Luisa Valdés de Fernández.

Don Hernán Reyes Avendaño.— Con el fallecimiento de don Hernán Reyes Avendaño, nuestra sociedad pierde a un miembro de una de nuestras más distinguidas familias. Una enfermedad larga y penosa puso a prueba su fe de gran cristiano que no le vio desfallecer en ningún momento. De corazón generoso y abierto, no conoció jamás la envidia ni el egoísmo, en el transcurso de su vida. Formó un hogar ejemplar con la distinguida dama señora Ana Sanfuentes Echeñique, que fue también el de todos sus parientes y amigos. Todos los momentos que él dio por la felicidad de sus semejantes Dios se los habrá pagado teniéndolo al lado entre sus elegidos, su recuerdo será una lección para los que lo quisieron y admiraron. Sus funerales tuvieron lugar ayer en el Cementerio Católico, después de una misa oficiada por el descanso de su alma en el Templo de San Ignacio, a las 10.30 horas.

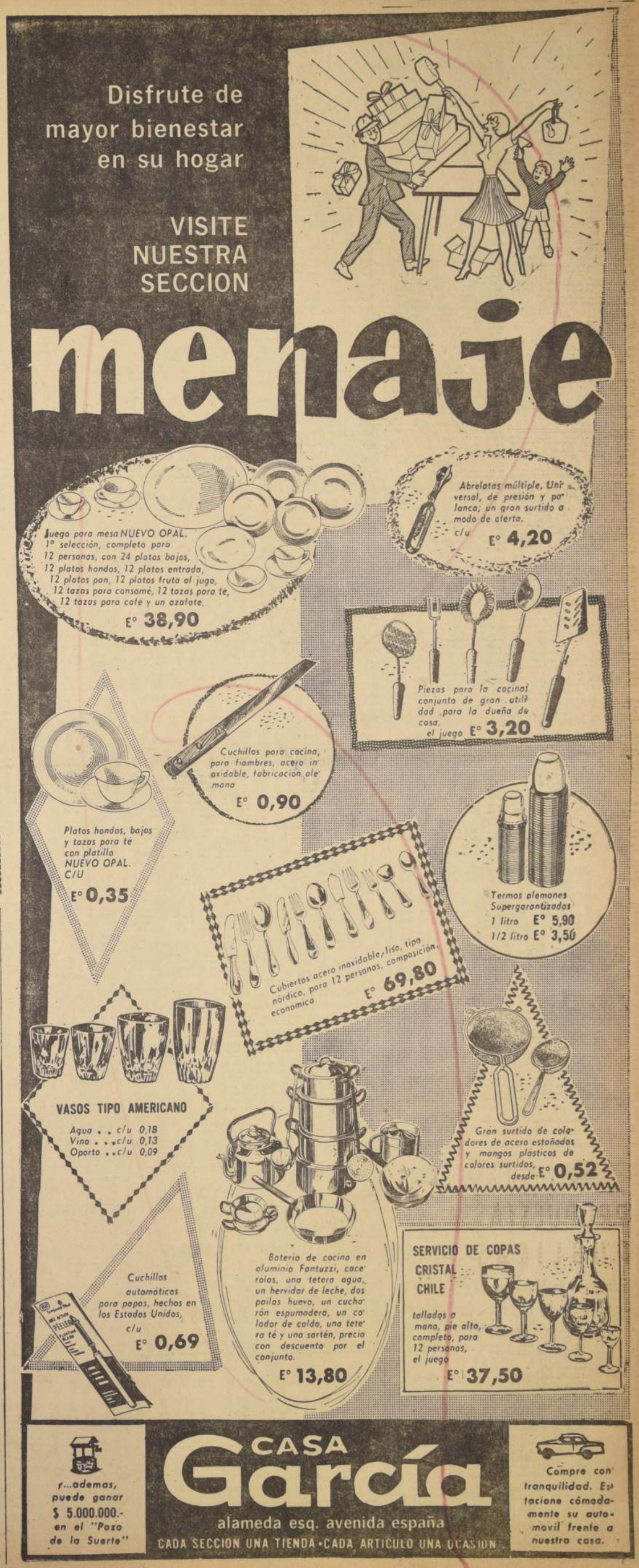

CONSTELACION DE ESTRELLAS ALEMANAS FAMOSAS CON EL "ICE-RING" DEL TEATRO CAUPOLICAN, DESDE EL PXMO. VIERNES 13

Materializando uno de los esfuerzos internacionales más encomiables de la Empresa Chilena "Cóndor", en estos días llegará a Santiago el elenco de la Compañía Alemana de Patinaje Deportivo-Gimnástico y Artístico de Fantasía de la afamada pareja de campeones olímpicos de Europa, Maxi y Ernst Baier, el "Eis Ballet", que es la más delicada expresión artística de la sensibilidad alemana... "Regenbogen Aus Dem Eis".

Y asimismo de la nueva técnica. Porque utilizando recientes inventos, los ingenieros alemanes del "Eis Ballet" instalarán en la platea del Teatro Caupolican, 14 kilómetros de caños, que serán colocados en forma de serpentina, como superficie del escenario helado, que permanentemente será mantenido "compacto y firme", por el gran equipo condensador de 20 toneladas de peso y que produce el hielo artificial, y para su atención se requiere el trabajo de 10 técnicos especializados.

Visualmente grandioso. "Arco Iris en el Hielo" es una maravilla de color y ritmo en despliegue extraordinario, sobrepasando la majestuosidad de "Holiday on Ice" y "Hollywood on Ice", recordados éxitazos del "Caupolican".

Fino, como el más fino de los perfumes —si cabe la comparación—, el "Regenbogen Auf Dem Eis", es el espectáculo cumbre, destinado a enriquecer el espíritu.

Y para recordarlo siempre.

Nadie podrá olvidar los cuadros que veremos desde el viernes 13 en el "Caupolicán", tales como "El Sueño de Amor de Franz Liszt", interpretado por la dama del nylon blanco, Rozl Pettinger, primera estrella del "Eis Ballet", "Las Fantasías Españolas", con Brigitte Wagner y 50 bailarinas del gran conjunto. "La Danza Ucraniana", con música de Rachmanninoff, y el deslumbrador "Vals del Emperador en Viena Azul", música de Johan Strauss, en que intervienen en imponente conjunto gigante, 50 bailarinas, 12 solistas y los 8 campeones olímpicos de Alemania.

La Empresa Chilena "Cóndor", optimista y entusiasta, abrirá las puertas de su monumental "Caupolican" con confianza y firmeza que el público selecto, nacional y extranjero de Santiago sabrá hacerle justicia, auspiciando uno de los espectáculos más costosos y difíciles de financiar, pero que compensa todo esfuerzo con calidad y más calidad.

Obras son amores.

GUIA DEL ESPECTADOR

TEATROS

ANTONIO VARAS, Merandé 28 (61200).— Descanso de la Compañía.
CAMILO HENRIQUEZ, Amunátegui 51 (88859).— Teatro de Ensayo. A las 19. "La pérgola de las flores".
MONEDA. Estado 82. (31477).— Teatro de Comediantes Américo Vargas y Fury Durante. A las 19.10 y 22.10: "Monsieur Patate", de Marcel Achard.
MOZART, Apoquindo 3384, lado cine El Golf (485511).— Compañía de Silvia Piñeiro. A las 19 y 22: "A media luz los tres", de Miguel Miura.
PETIT REX, Huérfanos 735 — (31144).— Compañía de los Cuatro. A las 19 y 22: "Ejercicio para cinco dedos", de Peter Shaffer.

REVISTAS

CARLOS CARIOLA, San Diego 242 (89350).— Compañía Española "Romería". A las 19 y 22.30: "España en colores".
COUSIÑO, San Ignacio 1249 (50657).— Compañía de Revistas Humoresque. V. y N.: "No están todos los que son". Trío Allegro (armónicas). Ricardo Risso. Conjunto de Danzas y Bailes de España. Sussy Navarro. Orquesta Caravana.
OPERA, Huérfanos 837 (30176).— Compañía de Revistas Bim Bam Bum. Mañana martes, estreno de la revista "Listas para el campeonato".
PRINCESA, Recoleta 348 (372606). — Compañía de Revistas Picaresque. V. y N.: "Si la Moneda hablara". Strip-tease: Inca Saba, Miss Perú, Giselle, Carmen Carena, Los Chainas, Hermanos Ríos (humoristas).

CINES

HORARIO FIJO

ALCAZAR, Brasil 373 (80122).— V. y N.: La sangre siempre es roja. La bahía del tigre.
ASTOR, Estado 257 (392112).— MVN: Los cañones de Navarone. Noticiario.
BANDERA, Bandera 76 (89111). — MSVN.: Tocan a la puerta.
CALIFORNIA, Irarrázaval 1564. (498061).— MVN.: El audaz. Noticiario.
CENTRAL, Huérfanos 930. (33555) — Cerrado por transformación.
DANTE, J. Washington 26 (494359). — MVN.: Sin aliento. Noticiarios.
DUCAL, Agustinas 777 (35375). — MVN.: Blitzkrieg. Noticiario.
EGAÑA, Los Guindos 3368 — (471026).— V. y N.: Cuatro agentes del desorden.
EL GOLF, Apoquindo 614 (480046). — MVN.: Blitzkrieg. Noticiario.
GRAN PALACE, Huérfanos 1176. (60082).— MVN.: No se entierra los domingos. Noticiario.
HUERFANOS, Huérfanos 930.— (35555).— MVN.: El campeón del escándalo.
IMPERIO, Estado 235 (397980).— MSVN.: El ladrón apasionado.
KING, Huérfanos 840 (32838).— MVN.: No se entierra los domingos.
LAS CONDES, Noruega 6316 — (484067).— V. y N.: Sin aliento. Noticiario.
LAS LILAS, J. de Dios Vial 1299 (43116).— V. y N.: El ladrón apasionado.
LIDO, Huérfanos 680 (34366).— MVN. Otra vez adiós.
LO CASTILLO, Vitacura 2284 (481981).— MVN: Sabe, el desconocido.
METRO, Bandera 137, (83361).— MVN.: El audaz. Noticiario.
NILO, Monjitas 879 (392078). — MVN.: El alférez Fanin.
ORIENTE, Pedro de Valdivia 009. (41345).— V. y N: El campeón del escándalo.
PACIFICO, Huérfanos 1147.— (62921) — MSVN: Sin aliento.
PEDRO DE VALDIVIA, Pedro de Valdivia 1313 (43948).— V. y N: Divino y profano. El hampa ataca.
PLAZA, Compañía 1068. (84714). — MSVN: Propiedad privada.
REAL, Compañía 1040. (65555).— MSVN.: Sin aliento. Noticiario.
REX, Huérfanos 735. (31144)— (31149).— MVN: El hombre de dos caras.
WINDSOR, Moneda 1025 (89761) MVN: Reza en septiembre. Noticiario.

CINERAMA

SANTA LUCIA, Av. B. O'Higgins 815. (34718).— MVN.: Siete maravillas del mundo.

ROTATIVOS

ALAMEDA, Avenida Bernardo O'Higgins 2987 (91254). — Cadenas de odio. La ley del más fuerte. Bala sin nombre.
A. ALESSANDRI, Avenida Bernardo O'Higgins 2879 (86848).— Guerra entre planetas. El caso verde. Intriga en el Caribe.
AMERICA, Nuble 390 (52443). — Bajo el cielo de México. El caso de una adolescente. Maravillas del circo.
ANDES, Irarrázaval 455 (43811).— Dinero, mujeres y sueños. La rubia atómica. Un arma para cara sucia.
AUDITORIUM, Bandera 236.— (84688) — El valle de la paz. Noticiario.
AVENIDA MATTA, Av. Matta 618 (5145).— A pleno sol. Rosemarie. Un baile en la ópera.
BAQUEDANO, Plaza Italia 073 (31787).— La isla misteriosa. Herencia maldita. Misión suicida.
BLANCO ENCALADA, Blanco Encalada 2830 (61787).— Salomón y la reina de Saba. Alias Jesse James. Vagabundo y millonario.
CAPITOL, Independencia 224. (372406).— Si Adelita se fuera con otro. Viva la parranda. El fantasma del circo.
CAPRI, Monjitas 825. (392414).— Exodo. Noticiario.
CARRERA, Av. B. O'Higgins 2151. (86685) — Escuadrón blindado. La luz roja. Sangre en el faro.
CERVANTES, Matías Cousiño 1011 (381894).— La usurpadora.
CINELANDIA, Puente 540.— (67532).— Erase una vez un ceniciento. Vamos al twist.
CITY, Agustinas 1022. (66687).— Paso franco a los mosqueteros. Noticiario.
COLON, San Pablo 3001. (90577). (90577).— Amor en las sombras. El luchador. Siete pecadores. Dos ojos azules. Noticiarios.
CONTINENTAL, Plaza Ñuñoa 41, (60735).— El analfabeto. Noticiarios.
CHILE, Recoleta 2104. (372566).— Si Adelita se fuera con otro. Viva la parranda. El fantasma del circo.
EL SALTO, El Salto 3130 (777774). — El 41. Enemigos de ayer. Adán y Eva.
ESMERALDA, San Diego 1035 (61393).— Babette se va a la guerra. Trapecio. Préstame tu marido.
FLORIDA, Estado 226 (34289).— Encrucijada de odio.
GRAN AVENIDA, Gran Avenida 4830 (52163).— La pecadora del lago de los sueños. El enigma del Follies Bergere. Fiestas de invierno. Bajo el cielo de México.
HOLLYWOOD, Irarrázaval 2900. (42389).— Policía internacional. La fuga de San Quintín. La octava maldición.
HUELEN, Huérfanos 979. (31603). — Cerco de fuego.
IDEAL CINEMA, Mapocho 4117 (92188).— Misión de dos valientes. Enemigos de ayer. Dos criados mal criados.
ITALIA, Bilbao 471 (41883). — El regreso a la caldera del diablo. Jugándose la vida.
LAUTARO, Carmen Mena 602. — La rebelión de los esclavos. A un paso de la muerte. El valle de los dragones.
LIBERTAD, Vivaceta 1564 (371677) — Amor en las sombras. Siete pecadores. El luchador. Dos ojos azules. Noticiarios.
LIRA, Pintor Ciccarelli N.o 293 (32181).— Demetrio el gladiador. Pistolas invencibles. Una bala es mi testigo.
LO FRANCO, Carrascal 4604. (92705).— Misión de dos valientes. De tal palo, tal astilla. Dos criados mal criados.
MADRID, Chacabuco 32-C (93657) — Vecinos y amantes. Una vida por otra. Los maleantes.
MAIPO, San Pablo 4251 (95050). — La revancha de Jesse James. Puños de hierro.
MARCONI, Manuel Montt 032. (42867).— Armas de mujer. Otra vez con amor.
MAYO, Monjitas 879. (391261).— Cinco minutos en el paraíso. Muchachas modernas.
MINERVA, San Pablo 2230 (91464) — Los amores de Salambó. Héroes de la policía montada.
MISTRAL, San Diego 279 (63994). — Las mil y una noches. Sudán. Bestias de otro planeta.
MODERNO, Gran Avenida 6548 (253, La Cisterna).— A un paso de la muerte. El valle de los dragones. La rebelión de los esclavos.
MONACO, Arturo Prat 715.— (382845).— Compulsión. Una vida por otra. Reto al destino.
MONUMENTAL, Avenida Bernardo O'Higgins 3943 (91555).— La justicia del lobo. Los asesinos. Viva la parranda.
NACIONAL, Independencia 801. (370594).— Compulsión. Cowboy. El último viaje.
NORMANDIE, Av. B. O'Higgins 139 (392749).— La novia. La casa de la Troya.
NOVEDADES, Cueto 257 (94594). — De repente en el verano. Maniquíes de París. El irresistible seductor.
O'HIGGINS, San Pablo 2285— (86929).— La revancha de Jesse James. Puños de hierro. La casa de los vagabundos.
PALACE OVALLE, Iquique 6698.— La rebelión de los esclavos. A un paso de la muerte. El valle de los dragones.
PALMILLA, Pedro Fontova 5021.— Alí Babá y los 40 ladrones. Frankestein. El hombre fantasma.
PORTUGAL, Diez de Julio 252. (34816).— Babette se va a la guerra. Trapecio. Préstame tu marido. El invasor marciano (capítulo 11.o).
PRAT, San Diego 2117 (50754).— Si Adelita se fuera con otro. Viva la parranda. El general enemigo.
RECOLETA, Recoleta 597 (373133). — La rebelión de los esclavos. Atlántida, el continente perdido. A un paso de la muerte.
REGINA, Vicuña Mackenna 624. (36097).— Divino y profano. El hampa ataca.
REPUBLICA, República 239 (93613). Una Eva y dos Adanes. Reto al destino. Una Venus en visón.
RIO, Monjitas 743 (33550). — El secuestrado. Noticiarios.
RITZ, San Antonio 50 (390613).— Nunca en domingo. La mujer vendida.
RIVIERA, Diagonal Cervantes 802 (36093).— Museo de cera. Escuela para pillos.
ROMA, San Diego 236 (67258). — Escuadrón blindado. La luz roja. Sangre en el faro.
ROXY, Huérfanos 1055 (80809).— La cañada del trueno.
SAN ANTONIO, San Antonio 253 (33603).— Rosemarie entre los hombres. Noticiarios.
SAN DIEGO, San Diego 612 (81093).— Nunca en domingo. La mujer rendida.
SAN MARTIN, Avenida Bernardo O'Higgins 776 (35357).— La balada del soldado. Noticiarios.
SAN MIGUEL, Euclides 1202. (51262).— Pagaron con su sangre. Los desarraigados. La justicia del lobo.
SANTA FE, San Diego 1950 (55103). — Motín de los condenados. Cinco mujeres marcadas. Póker de ases.
SANTA ROSA, Santa Rosa 3890 (50965).— El fantasma del circo. Camino del odio. Impaciencia del corazón.
SANTIAGO, Merced 829 (32888).— Dos hijos desobedientes.
SAO PAULO, Merced 772 (397946) — El ladrón de Bagdad.
SELECTA, Chacabuco N.o 1178 (93941).— Trapecio. Motín en tre rejas. El hombre en la piel de víbora.
SEPTIEMBRE, San Dionisio 2563 (94121).— El mejor de los malos. Los forasteros.
SUR, San Diego 925 (61524). — Nuevo festival de Walt Disney. Los diablos del mar.
TIVOLI, Huérfanos 757 (30611).— Los escándalos de Dodó. Noticiarios.
TOESCA, Huérfanos 1313 (63289) El gato maullará tres veces.
VALENCIA, Independencia 2199 (370288).— El general enemigo. Viva la parranda. Ester y el rey.
VENECIA, Castro 130 (80336) — La pandilla de Cara Cortada. Los amores de Mesalina. Los héroes mueren jóvenes.
VERDI, Pedro de Valdivia 5273. (499704).— Débiles son las mujeres. Tempestad. A pleno sol.
VICTORIA, Huérfanos 827 (30921) El pequeño coronel.
YORK, Ahumada 166 (66687). — Juicio en Nuremberg. Noticiario.

CINES COMUNALES

AVENIDA (Buin).— Bendito entre las mujeres. Río salvaje. Noticiarios.
BULNES (Renca — 02564). — Monstruos en la noche. Edad de la tentación. Veracruz.
CERVANTES (San Antonio).— V. y N.: Dean Reed y su show.
CINCO DE ABRIL, Avenida Pajaritos 1694 (571069).— Maipú.— Aladino y la lámpara maravillosa. Maratón de baile. Con la muerte en el corazón. Noticiarios.
EL BOSQUE, Gran Avenida, paradero 33 (53066 anexo 88).— V. y N.: El diablo rubio. Tres rostros para el miedo.
MAIPU, 5 de Abril 19 (571530). Maipú.— La justicia del lobo. Señoritas 1964.
MUNICIPAL (Peñaflor).— Ritos malditos. Cimarrón.
MUNICIPAL (San Bernardo). — Cobarde del diablo. La cigueña dijo sí.
NACIONAL (Puente Alto).— Pepe el toro. Genghis Khan. El diablo anda suelto.
PLAZA (Puente Alto).— Funciones sólo sábados, domingos y festivos.
PLAZA (Talagante).— El diario de Ana Frank. El mago de Bagdad.
SANTIAGO (San Bernardo). — Deseo y destrucción. Costa Azul. Las novias de Drácula.

MAÑANA ESTRENA EL BIM-BAM-BUM "LISTAS PARA EL CAMPEONATO"

MONOLO GONZALEZ

La revista más reciente de toda la historia del BIM-BAM-BUM será la que estrenará MAÑANA MARTES el TEATRO OPERA, con la participación "DEL ASTROLOGO DEL MENTO", el extraordinario MONOLO GONZALEZ, que hará con todos los personajes del momento. Junto a él, estarán CHOLITO Y SUS ESTRELLAS, imitadores de los famosos cantantes; SERGIO ZULETA, el bailarín que inmortalizará su vida, en un cuadro "EL SUEÑO DE UN LUSTRABOTAS"; el FAMOSO THINOS BALLET CON LA ESCULTORA ALICIA COMTE; KATTY DUPRE, en canciones de la ola, y el más famoso equipo de cómicos en sketcheles de la actualidad, LAS FAMOSAS CHICAS DEL BIM-BAM-BUM representando al equipo chileno de fútbol jugarán un partido de entrenamiento con el respetable, presentando además cuadros musicales, lujosísimos y desbordantes de ritmo. TODOS GARANTIZAN QUE "ESTAMOS LISTAS PARA EL CAMPEONATO" QUE SE ESTRENA MAÑANA. HARA PASAR MOMENTOS INOLVIDABLES A TODOS. Tres funciones diarias a las 19, 21.40 y 23.25 horas; fono 30176.

GRAN CIA. DE REVISTAS HUMORESQUE

RIASE HOY CON LA REVISTA LOCA "NO ESTAN TODOS LOS QUE SON" ¡UN HUMORADA GENIAL Y DISTINTA DE E. DE CALIXTO!

"ORQUESTA CARAVANA"

"TRIO ALLEGRO"

RICARDO RISSO" (IDOLO DEL TANGO) "CONJUNTO ECOS DE ESPAÑA"

STRIP-TEASE GINA HARDENS

Y RIASE CONTINUADO

NAZIRA LIZ • NUEVAS CHICAS BALLET • E. DE CALIXTO • SALVADOR CICERO • LUCHO BARRA • LUCY VERO • MUSICAL PANCERON • COREOGRAFIA LAGOS

IVAN ROMO • MECHE VARELA

T. COUSIÑO San Ignacio 1249 - FONO 50657

DOMINGO MATINEE TITERES DE CUARTO GRADO ¡MARAVILLOSO!

2 FUNCIONES 7.30 10.30 P.M.

METRO · CALIFORNIA

BANDERA 141 - TELF. 83341 — Y ARRAZAVAL 1564 - TEL. 498061

3.— 6.45 y 10.— P. M. — 3.45, 7.10 y 10.15 P. M.

¡Atrevida revelación de las obsesiones ocultas dentro de todos!

HOY Para mayores de 21 años

9 NOMINACIONES PARA "OSCARES" DE LA ACADEMIA DE HOLLYWOOD

20th Century Fox presenta a PAUL NEWMAN en la obra de ROBERT ROSSEN EL AUDAZ (The Hustler) con PIPER LAURIE, GEORGE C. SCOTT y JACKIE GLEASON

CinemaScope — Distr. M-O-M

Paul Newman "EL MEJOR ACTOR DEL AÑO" EN MAR DEL PLATA POR SU ACTUACION EN ESTA PELICULA

INGENIERIA WALSHAW S. A. C.

Junta Ordinaria de Accionistas

Por acuerdo del Directorio, cítase a Junta Ordinaria de Accionistas para el 17 del presente mes de abril de 1962, a las 11.30 horas, en la Oficina de la Sociedad, calle Bandera 227, quinto piso, a fin de:

a) Pronunciarse sobre la Memoria y Balance General correspondientes al ejercicio enero a diciembre de 1961.
b) Deliberar sobre cualquier asunto a que se refiere el artículo 27 de los Estatutos Sociales.

El Registro de Accionistas permanecerá cerrado desde el día 7 al 20 del presente mes de abril de 1962, ambas fechas inclusive.

Director-Gerente

Santiago, 3 de abril de 1962.

¡¡SEÑORA!! ¡¡SEÑORITA!!

El Instituto Técnico Femenino le brinda la oportunidad de hacerse Profesional en CORTE Y CONFECCION; se emplea sistema práctico y sencillo, sin Matemáticas.

MODA INFANTIL
BORDADOS A MAQUINA
PELUQUERIA COMPLETA PARA DAMAS
Internado para Señoritas
SE OTORGAN DIPLOMAS
MERCEDES MONTES DE HAUSDORF
Profesora autorizada
Diplomada en Chile y Buenos Aires y ex Profesora de la Escuela de Verano de la Universidad de Chile
MONEDA 1881

CURSOS INTENSIVOS PARA PERSONAS DE PROVINCIAS QUE ASISTAN AL MUNDIAL APRENDAN A MANEJAR

INST. San CRISTOBAL MAC-IVER 728.

PIDA INFORMES A CASILLA 9554 STGO

Hoy SANTIAGO ROT. DE 13.15 A 24 HORAS

MENORES

2.a Semana Triunfal

UNA COMEDIA DE CHARROS... ¡CANCIONES! ¡¡BALAZOS!

PEDRO ARMENDARIZ
ANTONIO AGUILAR
ELVIRA QUINTANA
MARIA DUVAL en

DOS HIJOS DESOBEDIENTES

en COLORES y MEXICSCOPE

con JOSE ELIAS MORENO, A. SOTO LAMARINA "EL CHICO", JOAQUIN GARCIA "BOROLAS"

PROXIMO ESTRENO Libertad Lamarque en "ESPOSA O AMANTE"

MUNICIPALIDAD DE CABILDO

PLANO REGULADOR

Se pone en conocimiento del público que en sesión municipal del 23 de agosto de 1961 fue aprobado el plano regulador comunal y su ordenanza local. Se comunica que dicho plano se mantendrá en exposición pública durante quince días para su conocimiento. Todas las sugerencias deberán hacerse por escrito a la Municipalidad.

EL ALCALDE

AVISO JUDICIAL

EN AUTOS 2.o Juzgado de Letras de Chillán, Rol número 32639, "Fisco con Bustos y otros", el 10 de enero de 1962 Enrique Venegas Reyes, adjudicóse propiedad ubicada en Chillán con Rol de Avalúos número 1030-17 que deslinda: N. Rodríguez; S. calle Erasmo Escala; O. Flores; P. Avda. O'Higgins. Se hace presente publicación dan cumplir exigencias Código Tributario, advirtiéndose se otorgará escritura de adjudicación si no se dedujere oposición dentro de 60 días, contados última publicación.— Erecia Duarte S. S.

NOTICIAS DEL BODEGON

Lunes selecto con brillantes atracciones

Se han hecho tradicionales los lunes selectos en el céntrico y acogedor Restaurante BODEGON, durante las Comidas-Bailables que tan amplia acogida han tenido del público que gusta de bailar al compás de las mejores orquestas, con intervalos artísticos de primerísima categoría.

Durante los shows que han de desarrollarse esta noche, actuarán los triunfadores de la radio y la televisión americana LOS CHAYNAS, con su repertorio del cancionero sudamericano; el espectacular tenor italiano LUCIANO D'ANGELO; el humorista del momento y de mayor simpatía CARLOS HELO; el cuarteto típico chileno LOS CAMPEROS y las presentaciones coreográficas del CAPRICHO BALLET, en donde destaca la joven vedette POCHY.

Indudablemente, este lunes selecto del BODEGON será un lunes para recordar gratamente.

DIRECCION GENERAL DE LOS SERVICIOS DE LA ARMADA

Propuesta Pública Nº 1.932

Llámase la atención del comercio en general a esta Propuesta que está solicitando la Armada, por los siguientes artículos:

BOTONES DORADOS CHICOS PARA OFICIALES Y ESCUDOS BORDADOS PARA OFICIALES.

Esta propuesta se abrirá en el Depto. de Adquisiciones de la Dirección General de los Servicios de la Armada, el MARTES 24 DE ABRIL DE 1962, a las 16 hrs.

Los formularios respectivos pueden solicitarse, en Valparaíso, calle Prat 620, 2.o piso, y en Santiago, Comandancia en Jefe de la Armada, edificio del Ministerio de Defensa Nacional, 7.o piso.

El Director General de los Servicios de la Armada

DIRECCION GENERAL DE LOS SERVICIOS DE LA ARMADA

Propuesta Pública Nº 1.933

Llámase la atención del público en general a esta Propuesta que está solicitando la Armada, por la enajenación del ex escampavía YELCHO.

Esta Propuesta se abrirá únicamente en la Dirección General de los Servicios de la Armada (Departamento Adquisiciones), el día lunes 16 de abril de 1962, a las 16 horas.

Bases y antecedentes pueden solicitarse, en Valparaíso, calle Prat N.o 620, 2.o piso; en Santiago, Comandancia en Jefe de la Armada, edificio Ministerio Defensa Nacional, 7.o piso, y en Talcahuano, Comandancia en Jefe de la Segunda Zona Naval.

El Director General de los Servicios de la Armada

CORPORACION DE LA VIVIENDA

PROPUESTAS PUBLICAS

RETEN DE CARABINEROS Y PLAZA EN POBLACION "ROOSEVELT", DE SANTIAGO

Solicítanse propuestas públicas, a suma alzada, para la construcción de un Retén de Carabineros y una Plaza en la Población "ROOSEVELT", de Santiago.

Podrán optar a la presente licitación los Contratistas inscritos en los Registros Vigentes de la institución en 3a. y 4a. categorías.

Las propuestas se abrirán en la Oficina del Jefe del Departamento de Construcción, a las 16 horas del día 24 de abril de 1962.

Antecedentes oficiales podrán solicitarse a partir del día 9 de abril de 1962, en la secretaría de la Sección Zona Central del Departamento de Construcción de esta Corporación.

Podrán retirarse los antecedentes oficiales mencionados y formularse observaciones a los mismos, hasta las 17 horas del día 16 de abril de 1962.

SANTIAGO, abril de 1962.

VICEPRESIDENTE EJECUTIVO

TAXIMETROS JAPONESES 1962

• De hermosa línea dorada
• Tamaño bien proporcionado
• Sólida fabricación en acero y bronce
• Precisión perfecta
• Elegante funcionamiento
• Controles de recaudación diaria
• Mínima cuota al contado y saldo

AMPLIAS FACILIDADES

SANTIAGO TAPIA LOBOS
NUEVA YORK 80 - OFICINAS 52 Y 54

PAVIMENTOS PLASTICOS

Liso para pisos y antideslizante para escalas, colocación sobre madera, concreto o fierro.

Casas, terrazas, cocinas, salas de baño; locales comerciales, oficinas, industrias, clínicas, hospitales, ascensores, buses.

PRESUPUESTOS, VENTAS Y COLOCACION
AHUMADA 6 — OF. 24 — FONO 68038

SITIOS

DESDE Eº 17 MENSUAL

PARADERO 25 SANTA ROSA

Urbanizado y con alcantarillado, lado Municipalidad, Iglesia, Escuela, Tesorería, Juzgados, Carabineros, Mercado, Piscina, liebres de Plaza Almagro, buses Ovalle-Negrete 57-A; Ovalle-Negrete (Av. Rafael); San Francisco-Bellavista (La Granja). Bases: 54 y 62. Loteo aprobado por Decreto N.o [illegible] de diciembre de [illegible] de la Municipalidad de La Granja.

CIA. INDUSTRIA DE CONSTRUCCIONES "CINDEC"
NUEVA YORK 57 — 3.o PISO.

SHOW DE NOTICIAS

■ ELVIS PRESLEY será la estrella de la producción de Hal Wallis "Gumbo Ya-Ya", una comedia romántica que se desarrollará en New Orleans y que comenzará a rodarse esta primavera. "Gumbo Ya-Ya", una expresión criolla que significa "Todo el mundo hablando al mismo tiempo", es la bautizada a Elvis Presley como capitán de un barco pesquero, cuyo deseo por tener una tripulación bajo su mando lo envuelve en muchas aventuras y lo compromete con varias chicas.

■ EL ITUCH fijó las fechas de dos de sus próximos estrenos. El 11 de abril estrenará "El abanderado", de Luis Alberto Heiremans, según dirección de Eugenio Guzmán, y el viernes 18 le tocará el turno a "Animas de día clara", la nueva obra de Alejandro Sieveking que dirige Víctor Jara y que ocupará la cartelera del Antonio Varas en funciones nocturnas, mientras se explota "El abanderado" en vermouth.

■ MAÑANA martes, a las 19 horas, en el Instituto Chileno Británico de Cultura, se inicia el ciclo de charlas sobre teatro inglés, especialmente preparado con motivo de la visita a nuestro país de The Old Vic Company. "Grandes escenas de Shakespeare" a cargo de Luis Alberto Heiremans y con ilustraciones de los actores del Teuc, será la primera de estas charlas. El miércoles, Eugenio Guzmán Ovalle disertará sobre sus impresiones personales cuando visitara el teatro inglés en el año último. El jueves, Jorge Elliot hablará sobre "Noche de Reyes y la comedia de Shakespeare". Estas charlas son en castellano y pueden asistir a ellas libremente todas las personas interesadas.

■ LA PARAMOUNT anunció que ha contratado a los compositores Sammy Cohn y Jimmy Van Heusen para componer dos canciones. Una es el tema principal para la producción de Gant Gaither, "My six loves", que protagoniza Debbie Reynolds. La película cuenta la historia de una famosa estrella musical que adopta a seis niños huérfanos después de un accidente automovilístico.

■ HOY LUNES, como ya es tradicional, descansan actores y técnicos del Ituch. Mañana, a las 19 horas, en función popular, se reanudan las actividades con la presentación de "Bertoldo en la corte", del autor italiano Máximo Dursi, que cuenta con música y canciones de Héctor Carvajal. La dirección general de la obra corresponde a Pedro Orthous, figura recientemente galardoneada como el mejor director teatral de 1961.

UNA ACTRIZ CHINA ENCANTO A 8 FERROVIARIOS CHILENOS

Linda Ho, protagonista de la obra teatral "El mundo de Suzie Wong", cantó y bailó cueca en los Estados Unidos. Quiere conocer los ferrocarriles que cruzan los Andes

Exclusivo desde Hollywood, por MARINA CISTERNAS

Conocí a la actriz china, Linda Ho, cuando filmaba la obra en papel estelar "Confessions of an Opium Eater", junto a Vincent Price, y fue entonces en que ella me contó: "Mi madre me bautizó "Li Tsen", que significaría "Linda", "Hermosa", "Bella" en idioma chino, pero al venir a Estados Unidos eso de "Li Tsen" consideráronlo impronunciable. Busqué en muchos diccionarios de nombres uno que me calzara terminando por adoptar "Linda" en castellano, aun cuando no hablo el idioma de Cervantes".

Linda Ho es estrella de cartel. Nacida en Hong Kong, China, hija de banquero millonario, estudió arte dramático e idiomas por afición profesional logrando el papel principal en la obra "The world of Suzie Wong", en el teatro; naturalmente que de las tablas saltó a Hollywood.

Nos hemos hecho amigas, por lo tanto; anoche deseó visitarme, aun cuando le advertí que ocho ferroviarios chilenos, invitados especiales del Departamento de Estado, pasarían por casa. "Ellos me enseñarán español, y yo les hablaré en chino", respondió muy contenta.

Los ocho ferroviarios llegaron primero (en artículo aparte referiré sus opiniones), pero no tardó Linda Ho en presentarse y, ¡oh milagro de la buena voluntad!, en entenderse a las mil maravillas.

Todos aprendimos algo nuevo. Ejemplo, la palabra "guagua" que en Cuba significa vehículo de transporte y en Bolivia, Perú y Chile niño muy pequeño, también en China expresa la idea de una criatura. Los tallarines que los italianos...

Eso ya lo sabíamos. Marco Polo los llevó a Roma. Pero ignoraba que los ferroviarios chilenos hicieran tan brillante papel junto a una estrella de cine. "Cantemos", dijéronse, y, desdeñando piano, guitarra o instrumento mecánico que los ayudase, cantaron en coro.

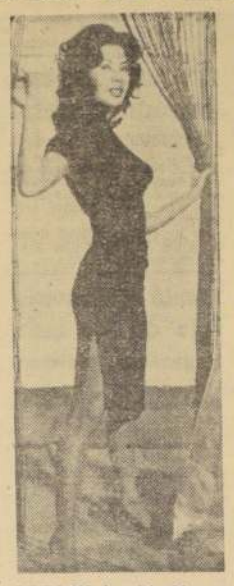

LINDA HO, la actriz china que encantó a ocho ferroviarios chilenos en una reunión en casa de nuestra corresponsal en la capital del cine y autora de esta nota, Marina Cisternas.

Eran canciones de la tierra que traían jirones de añoranzas; eran canciones de hombres fuertes y viriles. La clase que sube elevarse por su propio esfuerzo.

Entonces cantamos todos. Habían llegado más visitantes. ¿Bailemos? Los ferroviarios cantaban, los unos, o bailaban la "cueca" típica de Chile. ¿Linda Ho? ¿Qué decía la actriz china que es cazadora experta, pintora, pero que también gusta de la música?

"No recuerdo cuándo he pasado unas horas más felices", repitió una y otra vez.

La invitaron a viajar por la red de ferrocarriles de Chile.

Linda Ho aceptó.

Chile tiene tres mil millas de largo, apuntó riendo.

"¿Conoces los ferrocarriles de la China?, indagó la actriz. En ciertos sectores corren despacio: El ganado se mete entre los rieles y no hace caso a los pitazos. Luego están los chiquillos que cruzan sin miedo alguno cuando tienen casi encima la locomotora. Pero es linda mi patria con sus arrozales. ¿Tienen ustedes arrozales?"

"No, estrella —respondió Sergio Bustamante, que es el presidente de la Unión de Ferroviarios y lo ha sido por los últimos siete años— pero en cambio, tenemos cobre, salitre, bórax, etc."

"¿Cobre? —palmoteó Linda—, nosotros también tenemos cobre y hacemos maravillas con él. Como esa lámpara antiquísima que está en esa mesa" —comentó. Pero su interés eran los ferrocarriles que cruzan el difícil terreno andino; que corren junto a abismos insondables por las altas cumbres de la cordillera—. "Tengo que visitar Sudamérica", expresó seriamente. "Ya conozco varias palabras en español: guagua, buenas tardes, estoy lista y usted es muy bonita".

Miré a los simpáticos ferroviarios para encontrar en uno de ellos al maestro instantáneo que le enseñara a Linda tan buen español y... no lo pude hallar.

PUEDE GANAR EL "OSCAR" UNA PELICULA MEXICANA

Se trata de "El hombre importante", del productor P. Rodríguez, que interpretan Columba Domínguez y Toshiro Mifune

BEVERLY HILLS, 3. (UPI). — El productor mexicano P. Rodríguez dijo hoy que si se concede a su película "El hombre importante" un premio "Oscar", ello será "un factor poderoso para unir más estrechamente que nunca a los países latinoamericanos y los Estados Unidos".

"El hombre importante", cuyos papeles protagónicos están a cargo de Columba Domínguez y el famoso actor japonés Toshiro Mifune, se disputa el "Oscar Dorado" de la Academia de Artes y Ciencias Cinematográficas de Hollywood con otras cuatro películas: "Oscuramente a través de un espejo", de Suecia (Ingmar Bergman); "Pacido", de España; "Harry y el mayordomo", de Dinamarca, y "Amor inmortal", del Japón.

"Sé que mi película tiene buenas probabilidades de ganar el Oscar —expresó hoy Rodríguez en rueda de prensa junto a la piscina del Hotel Beverly Hills—, pese a las buenas producciones con las que está compitiendo. Aún cuando regresara a mi país sin el premio, sé que mi película habrá dado a toda la industria cinematográfica mexicana que en los últimos años no ha sido demasiado activa, nueva inspiración e iniciativa".

"El hombre importante" obtuvo el primer premio en el Festival Cinematográfico de S. Fco., y más recientemente se le adjudicó el premio "Globo Dorado" a la mejor película extranjera.

SINTONICE
RADIO PORTALES
DE 12.30 A 13 HORAS
"EL GRAN ALMUERZO H. H."
HOY SE SERVIRA EN CASA DE LA SEÑORA RAMONA FUENTES.
Chaitén 8258 — Población Alto Palena
(La Granja)

AVISO JUDICIAL

EN AUTOS 2.o Juzgado de Letras de Chillán, Rol 32.839, Fisco con Bustos y otros, el 10 de enero de 1962, Gumercindo Cerón Ortega, adjudicose propiedad ubicada en Chillán, con Rol de Avalúos número 1.211-6, que deslinda:

N., Luis Alamos Barros; S., Armando Martín; O., Armando Martín; P., Luis Alamos Barros. Se hace presente publicación, fin cumplir exigencia Código Tributario, advirtiéndose se otorgará escritura de adjudicación si no se dedujere oposición dentro de 60 días, contados última publicación. Erecia Duarte. S. S.

HOGAR DE CRISTO, esperanza del niño abandonado.

BUSES VIA SUR
Servicio diario de locomoción colectiva con buses de primera clase y Pullman (con calefacción y aire acondicionado), a: SAN FERNANDO, CURICO, MOLINA, TALCA, SAN JAVIER, LINARES, PARRAL, QUIRIQUENES (MAULE), SAN CARLOS, CHILLAN, CONCEPCION, TALCAHUANO, LOS ANGELES, MULCHEN, COLLIPULLI, ANGOL, LOS ANGELES, VICTORIA y TEMUCO.
SALIDAS DIARIAS a: Chillán, Concepción, Talcahuano, Los Angeles, Mulchén, Collipulli, Angol y Temuco.
Viajes directos, sin trasbordo - Personal seleccionado.
ENCOMIENDAS, GIROS Y REEMBOLSOS - AVENIDA BULNES Nos 144 y 150 - FONOS 74849 y 67210.
VENTA Y RESERVA DE PASAJES:
SAN DIEGO ESQUINA PZA. ALMAGRO - FONO 68625

SOLICITA MERCED DE AGUA

Señor Intendente de la Provincia de O'Higgins.
Luis Pubill Carné, industrial, domiciliado en Agustinas 1022, oficina 926, Santiago, al señor Intendente, respetuosamente digo:
Con el objeto de instalar una industria de crianza de truchas en mi propiedad agrícola denominada "La Cartuja", ubicada en la comuna de San Francisco de Mostazal, departamento de Rancagua, provincia de O'Higgins, necesito se me conceda una merced de agua que me permita extraer 150 litros por segundo del Estero denominado San Francisco, cuyas aguas pasan bajo el puente ferroviario próximo a la Estación de San Francisco. El citado Estero vacía su caudal en el Estero El Tronco, que, a su vez, vierte el suyo en el Río Maipo. El caudal mínimo normal en el punto en que van a ser extraídas las aguas es de aproximadamente 1.500 - 1.800 litros por segundo.
Las obras de captación de las aguas quedarán situadas aproximadamente a 30 metros medidos hacia el Poniente del puente que conduce al predio "La Cartuja", y que empalma con la calle San José, de la comuna de San Francisco de Mostazal. Las aguas tendrán el recorrido que se indica en el croquis adjunto, y para conducirlas se aprovechará el actual canal a tajo abierto existente en el lugar, después de efectuar en dicho canal obras de ensanchamiento y profundización que permitan, por gravitación, la conducción de los 150 litros por segundo que necesita la industria.
No se conocen canales o aprovechamientos situados aguas abajo del punto a que me he referido. La merced que solicito es de ejercicio permanente, continuo y de uso individual y exclusivo para la industria antes señalada.
Terminado el aprovechamiento industrial de las aguas, éstas volverán a su cauce natural, puras y libres de contaminación para la agricultura, después de efectuar un recorrido de aproximadamente 1.000 metros de largo entre la bocatoma y la desembocadura del canal. Entre estos puntos existe un desnivel de más o menos 1.50 metro, que permite el escurrimiento por gravitación.
Para los efectos de esta merced no será menester imponer ninguna servidumbre.
Acompaño los documentos que señala el artículo 260 del Código de Aguas.
Por tanto, en mérito de lo expuesto, de los documentos acompañados y de lo establecido en el Código de Aguas, RUEGO AL SEÑOR INTENDENTE, se sirva, previos los trámites de estilo, elevar los antecedentes al Excelentísimo señor Presidente de la República para que se me otorgue la merced de agua que solicito.

Hoy · BAQUEDANO PZA. BAQUEDANO - FONO 34787 ROTATIVO DE 2 P.M.
Un Programa Extraordinario con 3 Peliculas Fantasticas!
¡FABULOSAS HAZAÑAS... LA FAMOSA NOVELA DE Julio Verne FILMADA CON PASMOSO REALISMO!
LA ISLA MISTERIOSA
¡OBRA MAESTRA DEL SUSPENSO!
MALDITA HERENCIA (GRAFT AND CORRUPTION)
con DENNIS O'KEEFE, JUNE LOCKHART, PAUL STEWART, ROMNEY BRENT
¡LA PRIMERA PELICULA DE AVENTURAS FILMADA POR LOS MISMOS HEROES QUE LA VIVIERON!
Misión Suicida
Mayores y Menores

Filmunion
Laurel de Oro 1961 PARA LA MEJOR PELICULA EXTRANJERA
LA BALADA DEL SOLDADO
EL GRAN FILM SOVIETICO.
Distinciones recibidas:
1er. PREMIO A LA MEJOR PELICULA EXTRANJERA FESTIVAL S.FCO. CALIFORNIA 1961.
PREMIO ESPECIAL DE LA MEJOR PARTICIPACION.
PREMIO ESPECIAL A LA MEJOR PELICULA EXTRANJERA FESTIVAL DE CANNES 1960.
PREMIO ESPECIAL DE LA ACCION CATOLICA EUROPEA, PARIS 1960.
PREMIO ESPECIAL DE LA HUMANIDAD, PARIS 1960.
Vuelve
CON UN GALARDON MAS, EL LAUREL DE ORO DE CHILE, A CONQUISTAR EL APLAUSO DEL PUBLICO.
HOY San Martín
DESDE LAS 13 HRS. MAYORES Y MENORES
COPIA NUEVA

teatro de ensayo - U.C.
3er año de la pérgola de las flores
Hoy, vermut, a las 19 hrs.
TEATRO CAMILO HENRIQUEZ FONO 68959.

esta sí que es Parrillada
LA UNICA Y AUTENTICA EN TODO EL CENTRO
11 jugosas PRESAS
CHULETITAS DE CORDERO
RIÑONES
PRIETAS
UBRES
MOLLEJAS
CHUNCHULES
FILETE
LOMO
LOMITO
PANA
CHORIZOS
Invitación
DON VICENTE, LE OFRECE A UD. SU ATENCION PERSONAL EN UN AMBIENTE AGRADABLE Y DISTINGUIDO
ahumada 79 Abierto hasta las 5 A. M.
BAR RESTAURANT GRILL
SHALOM 380964

HORA de volver a clases
y de que sus hijos vean GRATIS el Mundial en su propio Televisor!
PIE Eº 3
SALDO 10 MESES
al comprar su reloj o joya pida el cupon Numerado y que participe en los sorteos de Televisores para el Mundial
JOYAS Consulte el credito que mejor convenga a su presupuesto
RELOJERIA Gabor
ESTADO 48 ESTADO 91

MENORES
HOY · VICTORIA
CONT. DE 13.15 A 24 HORAS.
JOSELITO
el pequeño coronel
Estrenador
con TOMAS BLANCO - MARIA MAHOR - JOSE NIETO

LA MALDICION DE CLEOPATRA CORROMPIO A 30 JOVENCITAS

ROMA, 8.— (UPI).— La policía puso término hoy a las actividades de una organización de "mujeres de cita", integrada en parte por jovencitas que tuvieron papeles de poca importancia en la película Cleopatra.

En total, asciende a más de 30 el número de jovencitas complicadas. La policía informó que muchas de ellas son estudiantes y pertenecen a familias respetables. Tres mujeres y un hombre fueron detenidos y acusados de promover la prostitución.

La organización fue descubierta a raíz de la detención de un hombre, en cuyo poder las autoridades encontraron una libretita con los nombres y las direcciones de las muchachas. La investigación permitió establecer que todas ellas actuaban en dos casas de esta capital.

Pudo establecerse, asimismo, que las jóvenes se veían obligadas a actuar en virtud de un plan de venta de pieles, alhajas y vestidos, mediante la entrega de una cuota inicial insignificante. Cuando ninguna de ellas pudo hacer frente al pago de las cuotas mensuales, sumamente elevadas, los organizadores las interesaban en un "plan fácil" para hacer dinero.

La policía informó que 20 de las jóvenes fueron puestas en libertad después de prestar declaración. Sus nombres no se dieron a conocer y tampoco se formularon cargos contra ellas.

RUSIA LANZARIA EN BREVE A OTRO COSMONAUTA AL ESPACIO

Primer aniversario del vuelo de Gagarin

BOCHUM, Alemania, 8 (UPI).— Un astrónomo alemán predijo hoy que la Unión Soviética lanzará al espacio a un cosmonauta por un período más prolongado que los anteriores.

Heinz Kaminsky, Director del Observatorio de Bochum, declaró que las órbitas de los sputniks undécimo y duodécimo revelan el carácter de los experimentos soviéticos, que tienden a lograr la más amplia información sobre radiación en la atmósfera sideral y en la primera banda de radiación Van Allen.

Agregó que ésto indica que los rusos están en vísperas de realizar un experimento espacial de vastas proporciones, posiblemente un vuelo prolongado y tripulado.

MOSCU, 8 (UPI).— La Unión Soviética celebrará el primer aniversario del histórico vuelo espacial del cosmonauta Yuri Gagarin con una serie de actos conmemorativos y, posiblemente, con otros lanzamiento espectacular.

A pesar de que sobre esto último no hay confirmación oficial, observadores occidentales en ésta estiman que prevén otro acontecimiento de esa índole, aunque se trate sólo de un lanzamiento sin piloto, como parte de la serie de pruebas rusas que abren el camino a vuelos futuros.

Los diarios rusos comenzaron ya a publicar largos artículos conmemorativos del vuelo de Gagarin. Subrayan no sólo la significación histórica de ese primer vuelo al espacio sideral, que duró una hora y 48 minutos, sino también las posibilidades que ofrece el futuro.

MOSCU, 8 (UPI).— El cosmonauta Yuri Gagarin dijo hoy que la significación de la exploración espacial, en el año que ha pasado desde que él hizo su viaje sideral, es que tanto el hombre como los instrumentos pueden estudiar el cosmos.

En una entrevista con la agencia noticiosa soviética TASS, Gagarin manifestó que la principal tarea consiste ahora en determinar qué cantidad de tiempo puede permanecer el hombre en el espacio sideral —cinco, diez o más días— sin perjuicio para su salud.

Gagarin, que viajó en órbita de la Tierra el 12 de abril de 1961, dijo que probablemente se realizarán otros vuelos humanos para establecer el hecho. No aclaró, sin embargo, para qué fecha aproximada puede esperarse el próximo experimento soviético.

El cosmonauta recalcó que "los instrumentos nunca podrán reemplazar al hombre". "Sin la participación del hombre guiando la astronave sería imposible, por ejemplo, llegar a Venus", dijo, agregando: "El futuro es de los hombres que piloteen astronaves".

Gagarin se hizo eco de la opinión, expresada recientemente en distintos medios soviéticos, de que la investigación espacial conjunta de los Estados Unidos y Rusia aceleraría el progreso.

DEFUNCIONES —

Ha dejado de existir nuestro querido deudo don RAUL MORENO ACOSTA (Q. E. P. D.)

Sus funerales se efectuarán hoy en el Cementerio General, partiendo el cortejo desde su casa-habitación, en Pepe Vila 78 (por Larrain, altura 3700), a las 15.30 horas.

La familia

Ha dejado de existir nuestra querida madre, suegra y abuelita, señora JOSEFINA DEL CARMEN PLAZA VALDES (Q. E. P. D.)

Sus funerales se efectuarán hoy, a las 16 horas, partiendo el cortejo de su casa-habitación, Población San Gregorio, Manzana 115, Sitio 2613, al Cementerio General.

La familia.

Ha fallecido nuestro querido esposo, padre, suegro y abuelito, don ALVARO GARCIA HENRIQUEZ (Q. E. P. D.)

Sus funerales se efectuarán hoy, a las 11 horas, en el Cementerio Católico, partiendo el cortejo desde la Capilla del Cementerio.

La familia.

Ha fallecido mi querido esposo, don VALENTIN ALVAREZ FANO (Q. E. P. D.)

Se oficiará una misa hoy, a las 9 horas, en la Iglesia "Santo Cura de Ars" (Carmen Mena número 939) y sus funerales se efectuarán en el Cementerio General, saliendo el cortejo desde dicha Iglesia a las 16.30 horas.

Su esposa.

Ha fallecido nuestro querido esposo, padre, suegro y abuelito, señor EDWIN CALVERT SANDFORD

Sus funerales se efectuarán hoy, partiendo el cortejo desde su casa-habitación, Doctor Johow N.o 653, hacia el Cementerio General, a las 16 horas.

La familia.

Ha fallecido nuestro querido deudo, señora ADOLACIA LABRA VDA. DE OSSES

Sus restos serán sepultados hoy en el Cementerio General. El cortejo partirá desde Blas Vial N.o 8302, a las 15.30 horas.

La familia.

Ha dejado de existir nuestro querido hermano y tío, don HERNAN GALLEGOS MORALES

Sus funerales se efectuarán hoy en el Cementerio General, partiendo el cortejo desde su casa-habitación, Pasaje Los Holanteros, Casa N.o 1456 (Población Rebeca Matte), a las 16 horas.

La familia.

Ha fallecido el señor CAMILO DONOSO DONOSO

Sus funerales se efectuarán hoy en el Cementerio Católico, después de una misa que se oficiará a las 10 horas, en la Parroquia de Los Angeles Custodios (Sentenario N.o 18).

La familia.

IN MEMORIAM —

Con motivo de cumplirse el primer aniversario de la muerte de mi querida esposa

OSCAR MAGNANI SIVORI

se oficiará una misa por el eterno descanso de su alma, mañana martes 10, a las 11 horas, en la Basílica de la Merced.

Alma Gil, viuda de Magnani

Empresa de Funerales
MUNDUS
Yacometti y Benzi.
Atención permanente diurna y nocturna.
Gerencia y Fábrica: Antofagasta 3650 — Fono 96808.
San Ignacio 107-A, fono 815 9. Irarrázaval 1740, fono 494086. Mapocho 4198, fono 92646. Gran Avenida, P. 14 - Vargas Buston N.o 1088.

Estados Unidos reconocerá al nuevo Gobierno de Argentina

LO ANUNCIO UNO DE LOS CONSEJEROS DEL PRESIDENTE KENNEDY

WASHINGTON, 8 (UPI).— Por Arnaldo Otero.— Uno de los principales consejeros en Asuntos Latinoamericanos del Presidente Kennedy indicó esta noche, que los Estados Unidos reconocerán al régimen argentino, como Gobierno Constitucional.

Edwin Martin, Secretario Adjunto de Estado para Asuntos Interamericanos, dijo que en virtud de la Constitución argentina, puede considerarse al nuevo Presidente "como sucesor legal de la Presidencia".

Ha sido éste el primer pronunciamiento oficial relacionado con la situación argentina, desde que el Presidente Arturo Frondizi fuera derribado, hace diez días, por las Fuerzas Armadas de la nación.

Pequeña Europa tendrá reunión "en la cumbre"

PARIS, 8 (UPI).— Es posible que para fines de mayo o principios de junio se efectúe una conferencia en la cumbre de la "pequeña Europa", es decir, de los jefes de gobierno de las seis naciones que integran el Mercado Común Europeo, según se dijo hoy en fuentes diplomáticas dignas de crédito.

El propósito de la reunión será tratar de poner término definitivamente al estancamiento existente entre esas naciones con respecto al proyecto de unificación política europea.

Integran el Mercado Común: Francia, Alemania occidental, Italia, Bélgica, Holanda y Luxemburgo.

Para el 17 de abril está fijada una reunión en París de los Ministros de RR. EE. de dichas naciones. Las fuentes aludidas dijeron que la conferencia en la cumbre de la "pequeña Europa" se llevará a cabo de todos modos, lleguen o no a un acuerdo los Cancilleres en su próxima conferencia.

Se informó sobre considerables progresos en los esfuerzos para lograr poner fin a ese estancamiento, como resultado de la entrevista que sostuvieron el Presidente de Francia, Charles de Gaulle, y el Primer Ministro de Italia, Amintore Fanfani, en Turin, el 4 de abril.

Los diplomáticos se sienten más alentados ante la determinación expresada por Fanfani y el Canciller de Alemania occidental, Konrad Adenauer, al término de la reunión que tuvieron ayer en Cadenabbia, de eliminar el "punto muerto" en que permanece detenida la cuestión de la unidad política europea.

Futuro rey gana 70 centavos de dólar semanales

LONDRES, 8.— (UPI).— El futuro Rey de Gran Bretaña recibirá una asignación semanal equivalente a 70 centavos de dólar.

El "Sunday Pictorial", dice en su edición de hoy que el Príncipe Carlos, que tiene ya 13 años de edad, recibirá tres libras esterlinas, equivalentes a ocho dólares, cuando ingrese en la Escuela Gordonstoun el 1.o de mayo próximo.

Ese dinero deberá entregarlo a las autoridades del establecimiento, que a su vez le darán cinco chelines por semana, durante el período escolar de doce semanas.

OTROS 21 MUSULMANES MUERTOS POR LA OES EN ARGEL Y ORAN

ARGEL, 8 (UPI). Por Paul Chwat.— Los extremistas de "Argelia francesa" acogieron el plebiscito de hoy sobre el futuro de Argelia con una serie de ataques a puestos del Ejército y suburbios musulmanes en Argel y Orán, empleando en ellos morteros y ametralladoras.

Hasta las 8.30 de la noche (19.30 GMT) el trágico saldo de los atentados del día era de 21 muertos y 63 heridos, con lo cual el total general de víctimas desde el primero de enero hasta la fecha es de 3.514 muertos y 7.438 heridos.

En vista de la naturaleza espectacular de los ataques de la clandestina Organización del Ejército Secreto (OES), dicho saldo para el día no se considera alto. Se había esperado que la OES y sus partidarios europeos incrementarían su acción en protesta por el hecho de que el millón de franceses radicados en Argelia no votan en el plebiscito. Argelia tendrá el suyo propio en junio o julio.

EE. UU. ESPERA REANUDAR LAS NEGOCIACIONES SOBRE BERLIN

WASHINGTON, 8 (UPI). Por Alfred Krusenstiern.— Estados Unidos espera reanudar esta semana las deliberaciones sobre Berlín con la Unión Soviética y sus aliados occidentales.

Se ha sabido que el Secretario de Estado, Dean Rusk, se propone hablar durante los próximos días con el nuevo Embajador soviético, Anatoly Dobrynin, para decidir los arreglos previos a la reanudación de negociaciones entre Estados Unidos y la Unión Soviética, con respecto a la situación de Berlín.

En fuentes diplomáticas se dijo que las deliberaciones con los aliados se reanudarán también esta semana en el seno de la Comisión de Embajadores de las cuatro potencias occidentales. Esta no se ha reunido desde que Rusk rindió un breve informe a los representantes de Gran Bretaña, Francia y Alemania occidental sobre sus deliberaciones en Ginebra con el Ministro de Relaciones Exteriores soviético, Andrei Gromyko.

Rusk tuvo hoy una última entrevista con Llewellyn E. Thompson, Embajador norteamericano en Moscú, antes de regresar éste a la capital rusa. Thompson ha permanecido en Washington desde que vino aquí con Rusk desde Ginebra.

Murió Belmonte uno de los más famosos toreros

SEVILLA, 8. — (UPI). — Juan Belmonte, uno de los más famosos toreros de España, falleció hoy de un ataque cardíaco, a la edad de 70 años.

Belmonte se había retirado del ruedo en 1927, tras haber amasado una gran fortuna en su carrera, la que lo convirtió en uno de los más destacados toreros de todos los tiempos.

En los años que algunos llaman de oro para las corridas de toros, Belmonte sostuvo una rivalidad profesional de amplia trascendencia con José Gómez, mejor conocido por Joselito o Gallito. Desde 1914 se desarrolló aquella controversia que sólo finalizó con la muerte de Joselito, el mes de mayo de 1920, en Talavera. A partir de aquel momento, Belmonte no tuvo rival.

Siete años después, el día 30 de octubre, Belmonte sufrió la embestida de un toro, pero a la sazón ya era millonario y había decidido retirarse, tras un clásico ascenso de la pobreza a la riqueza.

Sin embargo como todos los toreros no podía vivir alejado de las corridas. Esta tarde, pocas horas antes de morir, Belmonte ejecutaba pases con novillos. Al morir sólo lo acompañaban sus sirvientes. Su esposa, su hijo llamado también Juan y sus dos hijas están en Madrid.

PLAN DE DESARME DE EE. UU. INCLUIRA A LOS SATELITES

GINEBRA, 8.— (UPI).— En círculos norteamericanos se dijo hoy que en apoyo del plan de Estados Unidos para el desarme se invocaron aquí los satélites Cosmos I y II de Rusia, este último en órbita alrededor del globo terráqueo desde el viernes.

Los informantes señalaron que el Cosmos I y el II demuestran la necesidad de que se ponga fin cuanto antes a la producción de armas nucleares y que se transfiera gran parte del plutonio y del uranio enriquecido ya existentes a un organismo internacional que emplee en menesteres pacíficos el material fisionable.

Añadieron que los dos últimos satélites rusos en órbita alrededor de la Tierra demuestran con singular elocuencia lo necesario que es la verificación internacional de las medidas de desarme, incluyendo lo que se ha dado en llamar medidas de pre-desarme, como la de prohibir la colocación de armas nucleares en órbita espacial.

MAYORES MANIOBRAS DE EE. UU. EN EL CARIBE SE INICIAN HOY

WASHINGTON, 8 (UP).— Las más amplias maniobras de la Armada y la Infantería de Marina norteamericanas que se hayan realizado jamás en el Atlántico y el Caribe se iniciarán mañana al congregarse 83 buques frente a la costa Este de los Estados Unidos.

Más de 40.000 marinos e infantes participarán en el ejercicio, que durará tres semanas y culminará con un asalto anfibio en gran escala a la Isla Vieques, frente a Puerto Rico.

El ejercicio se llamará "Lantphibex-1", y en él la Marina pondrá a prueba sus más modernos aparatos aéreos supersónicos, sus antisubmarinos y otras armas de combate.

Un portavoz de la Armada dijo hoy que los 83 buques, entre los que se cuenta el Superportaviones "Forrestal", se dirigen a un punto de cita en el Atlántico. El vicealmirante Alfred G. Ward, Comandante de la Fuerza Anfibia de la Flota Atlántica, dirigirá la operación "Lantphibex-1" desde su buque insignia, el "Pocono".

Cardenal Silva visitará hoy a Francisco Franco

MADRID, 8.— (UPI).— El Cardenal Arzobispo de Santiago de Chile, Monseñor Raúl Silva Henríquez, celebró esta mañana misa en el Colegio Mayor de Hispanoamérica de Nuestra Señora de Guadalupe.

Estuvieron presentes en la misa representantes del Cuerpo Diplomático y miembros de la colonia chilena, además de numerosos fieles que plenaron la capilla del Colegio.

Monseñor Silva Henríquez, "huésped de honor" del Gobierno español, viaja esta tarde a Salamanca y mañana será recibido en el Palacio del Pardo, por el Jefe del Estado, Generalísimo Francisco Franco.

Tres escritores presentan queja a Khrushchev

PARIS, 8.—(UPI)— Tres famosos escritores se han quejado al Primer Ministro soviético N. Khrushchev de que la mayoría de personas sentenciadas a muerte en la Unión Soviética por delitos económicos, sean judías. Advirtieron que esa situación podría poner a la colectividad judía soviética "en grave peligro".

La queja fue formulada en un mensaje conjunto enviado por Bertrand Russell, escritor y filósofo británico; Francois Mauriac, escritor francés, laureado del Premio Nóbel, y Martin Buber, profesor de filosofía de la Universidad Hebrea de Jerusalén.

En el mensaje, que fue hecho público ayer, los tres escritores exhortan al Gobierno soviético a que elimine la pena capital para los delitos de especulación y otros de carácter económico.

Los escritores recalcan que en principio se oponen a la pena de muerte.

"Estamos igualmente perturbados por el hecho de que la mayoría de las personas condenadas a muerte... sean judías" —dice el mensaje—; "como los prejuicios que las masas mantienen con respecto a ciertas minorías... no han sido erradicados todavía, estos casos pueden exponer a graves peligros a toda la colectividad judía", agrega.

APOYO CONTINENTAL NECESITA LA ALIANZA PARA EL PROGRESO

WASHINGTON, 8 —(UPI)— "Para que la Alianza para el Progreso tenga éxito, es necesario que cuente con el apoyo de todos los pueblos de las Américas", declaró Teodoro Moscoso, coordinador del Programa.

En un mensaje con motivo de celebrarse la Semana Panamericana, Moscoso exhortó "a todos los pueblos libres del hemisferio" a que apoyen el Programa, señalando que "no se trata de un Programa de Gobierno a Gobierno.

"Hasta que los pueblos no comprendan que su comunidad de intereses es mucho más grande que sus diferencias —dijo— hasta que no abandonen actividades anticuadas que bloquearon hasta ahora el Progreso, hasta que no se incorporen al esfuerzo común para progresar el Programa no logrará su objetivo".

Moscoso agregó que "corresponde que el esfuerzo mayor lo realicen los pueblos de nuestro hemisferio: Ellos deben hacer las excavaciones, las construcciones, las enseñanzas que resultarán en la vida mejor que procuran y que merecen.

"En los Estados Unidos cumplimos con nuestra parte. Sólo una profunda dedicación en las Américas a los ideales y objetivos de la Alianza puede hacer posible el progreso que ella persigue".

MANTEQUILLA DE CHINA INTOXICO A 27 MIL ALEMANES

BERLIN, 8 (UPI).— Han muerto tres de las 27.000 personas que hace una semana cayeron enfermas de disentería en una epidemia causada por un lote de mantequilla infectada recibida de China comunista, según informó hoy el Gobierno comunista de Alemania oriental.

La agencia informativa alemana oriental ADN dio a la publicidad el anuncio en tal sentido que hizo el Ministro de Salubridad Max Sfrim, después de asistir hoy a una reunión de la Comisión Especial de Disentería.

La infección —según la noticia— causó la muerte de un niño de tres años y a una mujer de 86, en Berlín oriental, y a un hombre de [illegible] Francfort. No se di[illegible] bres de las víctimas.

La Comisión de [illegible] reiteró la anterior [illegible] oficial de que "un [illegible] te de mantequilla [illegible] procedente de Chi[illegible] ta fue el causante [illegible] de tan contagiosa e[illegible]

Admitiendo por [illegible] que la epidemia se [illegible] gado fuera de Berlín [illegible] la Comisión dijo que [illegible] clarados 602 casos [illegible] fort, 72 kilómetros [illegible] 559 casos en Potsdam [illegible] lómetros al sudoeste [illegible] que unos cuantos [illegible] aparecido en otras [illegible] por lo general en [illegible] habían visitado a [illegible]

BRITANICOS TEMEN VIVIR UN AÑO CON PLAN DE AUSTERIDAD

La defensa les exige sacrificios

LONDRES, 8. (UPI).— Los ingleses temen que mañana se les repita la "dosis de austeridad" cuando el Tesorero del Reino, Selwyn Lloy, presente a la Cámara de los Comunes el anteproyecto de presupuesto del Gobierno británico para el próximo ejercicio fiscal. Tal perspectiva tiende a disipar sus esperanzas de mejoramiento. De hecho, se esperan pocas rebajas de impuestos, ni siquiera en el recargo de 10 por ciento que se impuso el año pasado a muchos artículos de consumo.

Es casi seguro que continúe el "programa de austeridad de tiempos de paz" que se concibió para obtener, con las exportaciones, más dinero que el que se gasta en importaciones. Gran Bretaña vive de sus exportaciones. El programa de austeridad ha mejorado su capacidad para exportar y atender las crecientes erogaciones relacionadas con su defensa y ayuda exterior.

Los expertos estiman que el programa de austeridad no puede reducirse ahora, por razones muy sencillas: los gastos de la defensa han aumentado este año en unos 60 millones de libras hasta un total que se calcula en 1.700.000 libras. La ayuda exterior —la mayor del mundo después de la de Norteamérica— también aumenta. Además, encara la muy importante cuestión del mercado común.

Aunque el programa de austeridad es políticamente impopular no hay duda de que ha dado resultado. [illegible] nan funcionarios del [illegible] y la mayoría de los [illegible] tas.

Rusos apresan seis barcos pesca japo[illegible]

TOKIO, 8. (UPI).— [illegible] patrulleras armadas [illegible] Unión Soviética se [illegible] hoy de seis embarc[illegible] queras japonesas y [illegible] ocupantes, por supu[illegible] ción de aguas territo[illegible] ca de las islas [illegible] Rusia frente al [illegible] tentrional del Japón.

Se trata del mayo[illegible] de embarcaciones de [illegible] turado hasta hoy en [illegible] día por los rusos.

Operaban en aguas [illegible] trecho Nemuro, al [illegible] la isla japonesa de [illegible] y las islas rusas de [illegible] Shikotán e Iturp.

Un vocero de la [illegible] Seguridad japonesa [illegible] que el capitán de una [illegible] cación japonesa que [illegible] capar afirmó que los [illegible] dores no habían vi[illegible] territoriales soviéticas [illegible] fueron capturados.

El capitán agregó [illegible] marinos rusos entraron [illegible] dos con submaríneros [illegible]

"Adiós Liz, mi esposa irá [illegible] cuidarnos en Roma, Richar[illegible]

PARIS, 8 (UPI).— El actor británico Richard Burton anunció que su esposa se unirá a él en Roma dentro de dos semanas.

Burton, cuyo nombre está ligado románticamente al de la actriz Elizabeth Taylor, pasó el fin de semana con su esposa. Ambos dan la impresión de estar contentos. Según declararon fuentes que los vieron anoche en un cine de Boulogne "actúan como una pareja casada hace varios años: no exteriorizan sus afectos y no hablan mucho".

Ni Burton ni su esposa respondieron a preguntas sobre el futuro de su matrimonio, acerca del que se hacen conjeturas particularmente desde que Elizabeth Taylor y el cantante Eddie Fisher anunciaron su separación.

Amigos y personas que los observaron mientras Burton filmaba en un estudio local, coinciden en que no dan la [illegible] de ser una pareja cuyo matrimonio [illegible] serio peligro.

"El actor se negó a contestar a [illegible] gunta acerca de si todo el roman[illegible] zabeth Taylor es parte de una [illegible] publicidad para la película Cleopatra [illegible] do llegó a Roma hace unos días [illegible] a contestar, cuando se le pregunt[illegible] saba casarse con la protagonista [illegible] tra: "Yo soy un hombre casado".

Burton dio muestras de disgusto [illegible] atención que le sigue dispensando [illegible] sa. Además, reaccionó particularm[illegible] tado cuando varios fotógrafos bloq[illegible] automóvil con otros vehículos para [illegible] que saliera del hotel sin ser visto. [illegible] me hubiera sorprendido en Roma [illegible] pero jamás espere que me lo [illegible] París".

CAJA DE CREDITO POPULAR

GRAN REMATE DE ALHAJAS Y OBJETOS VARIOS — SUCURSAL N.o 4 Y SUCURSAL N.o 6 — SAN PABLO N.o 2461 AL 2471.

MAÑANA, IMPORTANTE REMATE DE ALHAJAS Y OBJETOS VARIOS, DESDE LAS 9 HORAS ADELANTE.

PRESTAMOS concedidos en AGOSTO de 1961, con vencimiento de FEBRERO de 1962.
Pago al contado — Entrega inmediata.

Numeración	Inicial	Terminal	
ALHAJAS	240.029	241.750	Sucursal N.o 4.
OBJETOS VARIOS	200.928	203.932	Sucursal N.o 4.
ALHAJAS	164.956	167.484	Sucursal N.o 6.
OBJETOS VARIOS	196.055	198.432	Sucursal N.o 6.

HOY, EXHIBICION: 8.30 HASTA LAS 13.30 HORAS.

HAY: Anillos, brillantes, colgantes de oro, platería, porcelanas, cristales, planqués, radios; lapiceros: Sheaffers, Parker; máquinas de escribir, de coser; máquinas de moler carne; jugueras, máquinas fotográficas, prismáticos, lozas, servicios, baterías de cocina, planchas y muchos artículos más.

CAJA DE CREDITO POPULAR

REMATES

Semana comprendida entre el 8 y el 14 de abril de 1962.
Préstamos concedidos en AGOSTO de 1961, con vencimiento en FEBRERO DE 1962.

MARTES 10, en la Sucursal N.o 4, San Pablo N.os: 2461 - 2471.

ALHAJAS	Sucursal N.o 4. Desde la Póliza N.o 240.029	hasta la N.o 241.750
OBJETOS	Sucursal N.o 4. Desde la Póliza N.o 200.928	hasta la N.o 203.932
ALHAJAS	Sucursal N.o 6. Desde la Póliza N.o 164.956	hasta la N.o 167.484
OBJETOS	Sucursal N.o 6. Desde la Póliza N.o 196.055	hasta la N.o 198.432

MIERCOLES 11, en la Sucursal N.o 3, Av. Matucana N.os: 33-35.

ROPA — Sucursal N.o 3. Desde la Póliza N.o 21.609 hasta la N.o 30.534

VIERNES 13, en la Sucursal N.o 2, Av. Vicuña Mackenna N.o 200.

ROPA — Sucursal N.o 1. Desde la Póliza N.o 803.255 hasta la N.o 810.475

EXHIBICIONES: El día anterior al remate. RENOVACIONES: Sólo se admiten hasta el día anterior a la exhibición.

PAGO AL CONTADO — ENTREGA INMEDIATA

LETREROS "SERRA"
SERIEDAD
RAPIDEZ
ECONOMIA
10 DE JULIO 1005
(ESQ. ARTURO PRAT)
Fono 383259

POR ORDEN DEL SERVICIO DE EQUIPOS AGRICOLAS MECANIZADOS

CORPORACION DE FOMENTO DE LA PRODUCCI[illegible]

GRAN REMAT[illegible]
de tractores industriales
maquinarias agrícola[illegible]
vehículos motorizad[illegible]

EL VIERNES 27 DE ABRIL DE 1962, A LAS 15 HORA[illegible]
EN CALLE SAN JOAQUIN N.o 2803

HAY:

EQUIPOS INDUSTRIALES

1 Tractor International modelo TD-18, equipado con pala Bulldozer y pala destroncadora.
2 Implementos hidráulicos retroexcavadores Wain-Roy, modelos H-400 y H-400B, con 2 palas.
2 Implementos hidráulicos [illegible] pala Bulldozer, para ser montados [illegible] tractores modelos TD-9.

EQUIPOS AGRICOLAS

1 Tractor marca Fiat modelo 25-C, vinatero, equipado con 1 arado de 5 puntas, 1 rastra de 6 discos, 1 cultivador de 9 puntas.
1 Tractor marca Fiat modelo 18-R.
6 Arados Mc. Cormick Deering de 5 discos, modelo 98/65.
2 Rastras Mc. Cormick Deering de 48 discos, modelo 9-B-A.
1 Rastra Mc. Cormick Deering de 32 discos, modelo 9-B-A.
1 Arado Mc. Cormick Deering [illegible] do, de 5 discos, modelo 99-B.
4 Rastras Oliver de 32 discos.
1 Rastra John Deere de 28 discos.
3 Rastras Standard de 16 discos, [illegible] Offset.
1 Arado de punta Sima, modelo [illegible]
1 Cultivador marca Sima, modelo [illegible]

VEHICULOS

1 Camión International modelo KR-11, con acoplado de 18 toneladas, marca Fruehause.
2 Camiones International modelo [illegible] de siete toneladas.
1 Furgón International modelo [illegible]

VARIOS Y MATERIAL FUERA DE U[illegible]

RASTRAS MC. CORMICK DEERING, ARADOS DE PUNTA, SEMBRADORAS [illegible] 16 DISCOS, LOTES DE FIERRO, CADENAS DE ORUGAS, RUEDAS DE [illegible] TORES, NEUMATICOS, BATERIAS.

Las especies estarán en exhibición a contar del 25 de [illegible]

FORMA DE PAGO:
TRACTORES INDUSTRIALES— Contado, 25%; saldo, tres años.
TRACTORES AGRICOLAS.— Contado, 25%; saldo, tres cuotas, con vencimiento [illegible] 30—3—63, 30—3—64 y 30—3—65.
IMPLEMENTOS AGRICOLAS E INDUSTRIALES.— Contado, 25%; saldo, 2 cuotas con vencimiento al 30—3—63 y 30—3—64.
VEHICULOS.— Contado, 25%; saldo, tres letras a 120, 240, 360 días.
VARIOS Y MATERIAL FUERA DE USO.— Al contado.
Los interesados deberán dirigirse a la oficina de calle AHUMADA N.o 131, [illegible] (Departamento de Producción).
NOTA: El comprador deberá pagar los impuestos correspondientes y la [illegible] que fija el DFL N.o 263. La cuota al contado deberá ser cancelada [illegible] momento mismo de la subasta.

EL DIRECTOR

CAJA DE CREDITO POPULA[illegible]

SEGUNDA SECCION

LA NACION

SANTIAGO DE CHILE — LUNES 9 DE ABRIL DE 1962

FUNDADO EL 14 DE ENERO DE 1917

GOLEADORES: RAMIREZ (2), FOUILLIOUX Y BETTA.-

SELECCION, 4 - ÑUBLENSE, 0

El cuadro nacional vuelve invicto del Sur: hizo 27 goles

LEONEL SANCHEZ, volvió a jugar de alero e interior, cumpliendo un buen cometido en cancha chillaneja.

CANCHA: Estadio Chillán.
PAGARON: 6.446 personas.
SOCIOS: Ñublense, 240.
RECAUDACION: Eº 9.736,10.
ARBITRO: Sergio Bustamante (bien).

SELECCION NACIONAL (4 goles): Godoy; Eyzaguirre (Valdés), Lepe y Navarro (Rodríguez); Contreras (Cruz) y Rojas (Ortiz); Ramírez (Betta), Toro (Musso), Landa (J. Soto), Fouillioux (L. Sánchez), Musso, L. Sánchez (Bello).

ÑUBLENSE (0): Pérez (O. Soto); Romero (Núñez), Urquiola (O. Rojas) y Mamani; Abarca y Vásquez; Bronte (Acuña), Oteiza, Acuña (Silva), M. Pérez y Mejías (Lagos).

GOLES: primer tiempo: 8' FOUILLIOUX, tras recibir buen pase de Landa; 38' RAMIREZ, luego de pase de L. Sánchez, ante tiro libre que sirvió; 40' RAMIREZ, al recibir preciso pase de Landa, quien eludió hábilmente a Urquiola.

Segundo tiempo: 24' BETTA, en hábil acción individual.

La Selección Nacional terminó su jira por el Sur, ganando por expresivo 4 a 0 al equipo de Ñublense, en Chillán. El saldo de la campaña —invicta— del representativo nacional es ampliamente satisfactorio, aún tomando en cuenta que no tuvo rivales de fuste. Comenzó triunfando por 5 a 2, sobre Provincial Linares; luego derrotó a Naval, por 4 a 0; a Schwager, 5-1; a Temuco, 9-2, y ayer, a Ñublense 4-0. Marcó 27 goles y sólo recibió cinco en contra. En su triunfo sobre Ñublense mantuvo la diferencia clara de rendimientos en las dos alineaciones, que, comúnmente, se presentaron en los primeros y segundos tiempos. Mientras la del equipo que podría llamarse "A", aparte de impresionar por su técnica, lució una delantera positiva (Ramírez, Toro, Landa, Fouillioux y L. Sánchez la formaron); a la ofensiva suplente le faltó punch (y goles). Fue notorio este punto a través de toda la jira, quedando ratificado en Chillán. Como, asimismo, fue clara la pequeña laguna defensiva observada en el centro de la defensa extrema, donde Lepe —lento— no ha logrado entenderse con sus compañeros de zaga.

El público chillanejo observó estas diferencias y comprobó también la falta de efectividad de la delantera del cuadro local, que, pudiendo anotar más de algún gol —aprovechando fallas defensivas—, no tuvo forwards decididos, ni de disparos certeros para lograrlos.

Despedida de la Selección, en Chillán, de saldo favorable, en un match de regulares atractivos. La expectación despertada por los seleccionados en las diversas ciudades en que se presentaron, el aplauso sincero y espontáneo que se les brindó, bien complementó esta jira de afiatamiento. La afición chillaneja exteriorizó igualmente el agrado de tener cerca a los cracks máximos del fútbol nacional, brindándojes atenciones y coronando su presentación con cerrada ovación (TITO ACIARES, corresponsal.)

JAIME RAMIREZ, autor de dos de los cuatro goles con que la Selección ganó en Chillán.

COLO COLO Y LA SERENA EMPATARON SIN GOLES

El equipo nortino atacó más y pudo ser el vencedor. Gustó el match entre serenenses y colocolinos

CARLOS VERDEJO, eje de la línea de ataque de La Serena, equipo que empató a 0, con Colo Colo.

Cancha: Estadio La Portada; pagaron: 6.310 personas; socios: La Serena, 1.057; 4 mil 288,35 escudos; árbitro: Lorenzo Cantillana (menos que regular); COLO COLO (0): Santander; Peña, Navarro y González; Montalva y J. Pérez; Ramírez, Hormazábal (Portillo), Fuentealba (Bustamante), (Apud), Valdés y Rivas (Antezana). Entrenador: Hernán Carrasco. LA SERENA (0): Rodríguez; Poblete, Figueredo (Ambler) y Araya; Aravena y Rojas; Riquelme, O. Pérez, Sulantay, Verdejo y Carvajal. Entrenador: Pedro Areso.

En un match que gustó mucho al público, La Serena y Colo Colo no pudieron doblegarse, igualando sin goles. Más cerca del triunfo estuvo el equipo nortino, que presionó claramente, pero no tuvo ataque efectivo. Se encontró con un arquero, Santander, que atajó mucho. Los albos no lucieron la potencialidad que tienen cuando forman su plana completa, sin tantos reservas. Pese a todo, brindaron espectáculo, especialmente el forward Valdés.— (Luis Muñoz, corresponsal).

EL MEJOR SEMIFONDISTA. Julio León, que al ganar ayer los 800 metros en 1.55.9, confirmó ser el valor más destacado en las distancias medias que ha dominado Ramón Sandoval.

FINAL DE ATLETISMO:

Iván Moreno corrió 200 metros en 22" 1

Otras marcas de calidad en el Estadio de la UTE: León, 1'55.9" en 800 metros; Etcheverry, 58.25 metros, jabalina; Meza, 3.90 metros, garrocha. Eliana Cepeda corrió 800 metros en 2'55"

Con resultados de calidad finalizó ayer en la mañana el torneo "Guillermo García Huidobro", que Atlético Santiago organizó en destacado esfuerzo. Con una organización eficiente, brindando el espectáculo que el público necesita y estimulando a los vencedores con premios significativos que contribuyen siempre a mejores rendimientos. También a los clubes que ganaron los puntajes por especialidades, en una iniciativa que merece ser tenida en cuenta en futuros eventos.

■ **LO MEJOR.— Todo esto lo confirmaron las cifras, cuando Iván Moreno anotó 22,1" para la final de los 200 metros, tiempo de categoría internacional, y saltó 14,06 metros en triple; Julio León corrió los 800 metros en 1.55'9" y el joven Patricio Etcheverry clavó la jabalina a excelentes 58,25 metros. Además, Ricardo Vidal, suelto y sin ser exigido cubrió los 10.000 metros en 32'29", fuera de los 3,90 metros que volvió a saltar Luis Meza en garrocha.**

■ 800 Y 200 METROS.— En las dos vueltas a la pista, Julio León, confirmó la firme recuperación de sus aptitudes, y que debe ser el reemplazante de Ramón Sandoval en medio fondo, si éste no volviese como se espera. Pasó la primera vuelta en 57" y la segunda en 58" y fración, exhibiendo halagadora regularidad. Después Iván Moreno anotó esos 22'1" en la definición de los 200 metros, que ganó con facilidad y con su característico empuje. Momentos antes había efectuado sólo el salto inicial y el último de los 6 en triple, anotando 14.06 metros. Volverá a ser un valor en ambas pruebas el pequeño rápido del AS.

■ **JABALINA Y GARROCHA. — Etcheverry, con vacíos de estilo que está puliendo, se impuso en jabalina con 58.25 metros en una de sus marcas de más jerarquía, y sobre los 52.85 mts. de Walter Ebemr, un defensor del Manquehue que también tiene evidente futuro. Lo señalan esas cifras. No le, jos está Mario Contreras de la U con 51,72 metros. Y en garrocha, Luis Meza, después de salvar 3,10 metros retomó el foso a 3.50 metros, para seguir hasta los 3.80 metros, alturas estas últimas que salvó en su primer ensayo. Después lo hizo sobre 3.90 metros, el segundo, aunque algo exigido por la escasa percha que ejecutó. El recordman sudamericano está en camino de subir sobre los 4 metros y más, incluso con más brazo.**

■ OTROS RESULTADOS — Bala, Fernando Morales 13.30 metros; 3.000 metros, con vallas pero sin foso, Hernán García (AS) 10'16.2"; posta 4 por 400 metros, UTE 3'28.4"; Martillo (prueba del sábado en el Físico, ausente Gualta, Alejandro Díaz 50,84 metros); 400 metros vallas, Manuel Jordan 56.9".

■ **800 METROS DAMAS— Fue la prueba de más interés del programa femenino. Y que controló oficialmente por primera vez, siendo ganada en forma inteligente por Eliana Cepeda de la UTE con 2'55" en los tramos finales a María Boisset, estableciéndose así record nacional. La ganadora era la única de las 6 estudiantas competidoras que llegó con preparación para la dura distancia, para la que demostró plausibles aptitudes. Tiene 19 años y una hora antes había corrido también 200 metros. Otras ganadoras: 200 metros, Eliana Gaete 27,7" y 80 metros vallas 12.4"; bala, Pradelia Delgado, 11,80 metros, sobre 11.27 metros de Smiliana Desulovic; jabalina Marlene Ahrens con 3 pasos de impulso, 42.10 ms. y Smiliana 35.48 metros.**

■ PUNTAJE.— En los puntajes por especialidades los ganadores fueron: velocidad, vallas, lanzamiento y saltos, Atlético Santiago, con 77 puntos; 30, 45 y 39. Y en el medio fondo la UTE con 23; en fondo Suplementeros, 17 puntos. Y en el puntaje general también se impuso el AS con 224 puntos, 2) UTE 101; 3) U., 67; 4) UC., 44:; 5) Manquehue, 39; 6) Colo Colo, 30; 7) Suplementeros 17; 8) Green Cross, 10; 9) Royal, 8; 10) Stade Francais 5 y 11) Sioux, 2 puntos.

ENRIQUE GONZALEZ: Debutó ayer con la casaca de Santiago Morning.

GRAN FUTURO.— Patricio Etcheverry, lanzador zurdo del AS, que clavó la jabalina a 58.25 metros, exhibiendo nuevamente sus condiciones para la prueba, y su futuro en ella. Tiene sólo 18 años.

Fácil triunfo de San Felipe sobre San Luis 5 a 1

CANCHA: Estadio Municipal de San Felipe.
PUBLICO: Pagaron 1.925 personas.
RECAUDACION 677,75 escudos.

ARBITRO: Jorge Cruzat.
No tuvo mayores problemas.
EQUIPOS:
SAN FELIPE (5): Gálvez; Figueroa, M. Alvarez e Ibaceta; Cruz y Ramos; Vásquez, Cárdenas, Bellomo, Castillo, y Araya. Entrenador: Selim Amar por ausencia de J. Baldovinos.

SAN LUIS (1): Cazanga; Silva, A. Castillo y Velasco; Fanelli y Cubillos; Millas, Mercury, Valenzuela, Godoy y Ortiz. Entrenador, René Quitral.

GOLES EN EL PRIMER TIEMPO: A los 10 minutos Araya abrió la cuenta para San Felipe. Luego aumentó a dos Cárdenas, score que se mantuvo hasta la finalización del primer tiempo.

GOLES EN EL SEGUNDO TIEMPO: Valenzuela descontó para San Luis. Cárdenas aumentaba a tres para San Felipe, y Bellomo y Alvarez estructuraban un cinco a uno como resultado final.

Unión San Felipe sólo encontró en el equipo de San Luis un rival de riesgo en los primeros quince minutos de cada tiempo, lo que está demostrando que el estado físico es el principal punto clave de los canarios quillotanos.

Pese al debut de Cubillos y del argentino Mercury, el cuadro de Quillota no tuvo el fuelle necesario para ofrecer una lucha equiparada. San Felipe fue mucho más cuadro y en especial mostró un ataque con el argentino Bellomo que fue un espectáculo aparte por su técnica y habilidad en el manejo del balón. Uno de los tantos conseguidos por Araya que entró en el segundo tiempo fue un mase que le dio de taquito Bellomo en la misma área grande. Un encuentro agradable que dio la oportunidad para mostrar la valía de San Felipe el equipo recién incorporado a la División de Honor. — (Alejandro Fernández, corresponsal.)

En Los Andes:

TRASANDINO SE IMPUSO A SANTIAGO, 2-1

CANCHA: Estadio Trasandino, Los Andes.
PUBLICO: 1.776 personas.
RECAUDACION: 495,10 escudos.

ARBITRO: Walter Kraus, regular.

EQUIPOS: Trasandino (2): Pulgar; Cuevas, Barraza y Sánchez; Torres, Mujica; Páez, Guerra, González, Aravena y Suazo. Entrenador, Julio Varela. Santiago Morning (1): Vellozo; Echeverría, Szollak y Collio; E. González, Mohor, Stuardo, Torres, Rojas, Fuenzalida y Contreras. Entrenador: Isaac Fernández.

GOLES: González, para Trasandino, a los 6' del primer tiempo, y 45', del segundo. Torres, para Santiago Morning, a los 6' del segundo tiempo.

El match tuvo un interés permanente, ya que ambos equipos se entregaron de lleno a una labor intensa, con jugadas de calidad. El dominio de campo fue repartido equitativamente. Trasandino mereció el triunfo, por la labor sin fallas de su defensa extrema, que soportó a pie firme el asedio de los bohemios.

Figuras del cuadro ganador, fueron Pulgar, Cuevas y González, autor de los dos tantos locales. Por Santiago, destacaron Szollak, E. González y Fuenzalida.— (Luis Muñoz, corresponsal).

"LA NACION"
Polla del Mundial de Futbol

PAIS GANADOR
.....

¿Qué países serán semifinalistas?
1 .....
2 .....
3 .....
4 .....

¿Qué países jugarán el partido final
.....
.....

y cuál será el score? .... x ....
Nombre .....
Dirección .....
Ciudad ..... Carnet .....

COLEGIALES
BOLSONES, PORTADOCUMENTOS, Y ARTICULOS DE CUERO EN GENERAL A PRECIOS DE FABRICANTE
LA MUNDIAL
21 DE MAYO 665

BANCO DE CHILE
COMUNICA A SUS CLIENTES Y AL PUBLICO EN GENERAL, QUE DESDE HOY EL NUMERO DE TELEFONO DE SU
OFICINA CENTRAL EN AHUMADA 251, será el:
383044

FARMACIA Andrade PRESENTA:
HISTORIA DEL FUTBOL CHILENO

RECORTE USTED ESTA SERIAL, QUE SE PUBLICA LOS LUNES Y JUEVES. CONSTA DE 40 DIBUJOS, Y AL PRESENTARLA COMPLETA EN
FARMACIA ANDRADE
ALAMEDA 2902, ESTACION CENTRAL.
ESTA LE HARA UN OBSEQUIO QUE SE ANUNCIARA PROXIMAMENTE EN ESTA MISMA SECCION.

Farmacia de Turno Permanente hasta la 1 de la Madrugada

THOMPSON LANZO LA BALA A 14,98 METROS

En el torneo zonal norte. La marca del atleta norteamericano es superior el record de Chile de H. Conrads, de 14.97 mts.

Bill Thompson, el lanzador norteamericano de Chuquicamata, superó el sábado el récord chileno de la bala, con 14,98 metros, en la primera etapa del torneo zonal norte que se realizó en Antofagasta. La marca actual pertenece a Hans Conrads con un centímetro menos, desde el 22 de diciembre de 1934. El nuevo registro, sin embargo, no podrá ser homologado, por haberse conseguido por un atleta extranjero.

Otras marcas: martillo, Lido Crispieri (A), 50,87 metros; triple, Ariel Standieh (I), 13,93 ms.; 100.000 metros, Jorge González (I) 32'21.7"; 200 ms. planos, Galindo (I), 24,2"; maratón de 32 kilómetros, Eugenio Rivera (A), 1 h. 51'22".

La competencia alcanzó sólo discretos rendimientos, a pesar del entusiasmo con que se disputó, y fue ganada por Arica en varones, con 206 puntos sobre 176 de Iquique. La de damas por Antofagasta con 136 puntos.

14,98 metros en el lanzamiento de la bala hizo el norteamericano Bill Thompson. Es mejor en 1 centímetro al actual record chileno.

Polo:

TRIUNFOS PARA U. C., SAN JOSE Y LO CASTILLO

Un nuevo triunfo conquistó ayer en la competencia de polo Copa "Felipe Astaburuaga" el cuarteto de Universidad Católica, que se impuso a Cuatro Ases, ocho goles por 2. La escuadra cruzada, de 13 goles de handicap, formó con: Alfonso Rozas, Manuel G. Larraín, Julio Zegers y Juan Unzurrunzaga.

San José, de 15 goles, dio fácil cuenta de Santo Domingo, equipo que cayó derrotado por el amplio scorer de 23 tantos a 9 1|2. El cuarteto perdedor no fue rival para San José, pese a los 7 1|2 goles de handicap que recibió de su ocasional rival. La alineación de San José, fue: Sergio Andueza, Alfonso Rencoret, Alfonso Chadwick y Alberto Correa.

En el match estelar, librado en la cancha del Club San Cristóbal, Lo Castillo, de 13 goles, superó 7 1|2 a 3 al cuarteto de Santa Ana, de 14 goles. Fue éste el mejor partido de la jornada, intensamente disputado, hasta el cuarto chukkers. De ahí para adelante, sólo hubo un equipo en la cancha. Lo Castillo. El vencedor formó con: Andrés Lyon, Arturo Lyon, Francisco Echenique y Jorge Lyon.

FRUTOS DEL PAIS
Directamente del PRODUCTOR, desde un saco a domicilio sin recargo para el cliente.
Para sus AVES, alimento PIO-PIO.
ARTESANOS 681
Fonos 373516-52963.

"LA NACION"
Polla del Mundial de Futbol
Una sonrisa triunfadora
Esa sonrisa que depende de una dentadura bien cuidada, obténgala con
CREMA DENTAL
FILODENT
gusta en sus dos tipos: Blanco y Verde
PAIS GANADOR .....
¿Qué países serán semifinalistas?
1 .....
2 .....
3 .....
4 .....
¿Qué países jugarán el partido final
.....
.....
y cuál será el score? ..... x .....
Nombre .....
Dirección .....
Ciudad ..... Carnet.....
Publicitas m.r.

SANTIAGO - COQUIMBO - LA SERENA
TAXITUR
Marca la huella del progreso
AUTOS COLECTIVOS
SALIDAS DIARIAS: T. A. N. y 10.30 horas. Valor del pasaje: E° 10. SERVICIOS ESPECIALES. 6 A. M. a 20 horas: E° 70 — 20 horas a 6 A. M.: E° 90.
INFORMES Y RESERVAS DE PASAJES: TEATINOS 869 — TELEFONO 69633.
LA SERENA - COQUIMBO - SANTIAGO

MILAN YA ES CAMPEON

El cuadro de Altafini se impuso 4-2 a Torino en la penúltima fecha del torneo italiano de fútbol. Sacó ventaja inalcansable de 5 puntos sobre Fiorentina e Inter. Austria ganó 3-2 a Irlanda del Norte. Resultados del fútbol español, francés, belga, portugués, suizo y holandés. Alajuense y Olimpia, empataron a uno

FUTBOL EN EL Mundo

■ ROMA, 8.— (UPI).— Milán se adjudicó virtualmente el campeonato italiano de fútbol, al vencer hoy por cuatro a dos a Torino en la penúltima fecha del torneo y aumentar a cinco puntos su ventaja sobre Fiorentina en la tabla de posiciones.

Aunque la Comisión Federal de Arbitros tiene que decidir el sábado próximo sobre el encuentro entre Atalanta y Milán —que se suspendió la semana pasada porque el público invadió la cancha—, el puntero de la tabla cuenta ahora, con la derrota sufrido hoy por Fiorentina, con suficiente margen para llevarse los máximos honores del torneo.

La victoria de hoy sobre Torino fue bien merecida. Milán, que exhibió mejor estado y capacidad técnica, terminó la primera etapa de su último partido como local en ventaja de tres a uno.

Al reiniciarse las acciones el jugador argentino Locatelli marcó el segundo gol de Torino. Los simpatizantes de Milán temieron por un momento que el equipo visitante igualase el score, pero el centrodelantero brasileño José Altafini dio el tanto definitivo a Milán a los 28 minutos.

Fiorentina, que los últimos domingos había andado detrás de Milán con esperanzas de alcanzarlo, cayó sorpresivamente derrotado hoy por Lecco y perdió toda posibilidad de discutir el primer puesto.

■ ROMA, 8.— (UPI).— Resultados de fútbol:

Bologna 2, Sampdoria 1; Catania 0, Inter 2; Juventus 2, Udinese 3; Lanerossi 2, Palermo 2; Lecco 3, Fiorentina 2; Mantova 2, Spal 0; Milán 4, Torino 2; Padova 1, Venezia 1; Roma 3, Atalanta 1.

Tabla de posiciones: Milán, 51 puntos; Fiorentina e Inter, 46; Bologna, 44; Roma, 42; Atalanta, 38; Palermo, 35; Torino, 34; Mantova, 32; Juventus, 29; Sampdoria y Catania, 28; Spal, Venezia y Lanerossi, 27; Padova y Lecco, 23; Udinese, 16.

■ DUBLIN, 8.— (UPI).— Austria batió a República de Irlanda por tres goles a dos en un encuentro internacional de fútbol jugado hoy ante 20.000 espectadores en el Estadio Dalymount Park.

El primer tiempo terminó uno a cero a favor de los austríacos.

Los irlandeses dominaron el juego hasta que perdieron a su guardavalla, que resultó lesionado. Su reemplazante, Dinny Lowrey, fue vencido en el primer tiro que le tocó enfrentar, pocos segundos antes del descanso, cuando el centrodelantero austríaco Buzek remató de cabeza un pase del puntero derecho Hirnschroth.

Irlanda igualó por medio del centrodelantero Noel Cantwell a los tres minutos de reiniciadas las acciones, pero Austria volvió a sacar ventaja a los 12, cuando Hirnschroth aprovechó un tiro libre para enviar la pelota a la red.

Un minuto después el puntero izquierdo irlandés Tuohy volvió a empatar, al tomar un rebote de Cantwell del travesaño.

Ambos bandos lucharon arduamente para lograr el gol de la victoria, que se produjo a los 19 minutos para Austria mediante el entrealá derecho. Irlanda no pudo luego recuperarse de este revés.

FONTAINE y KOPA, cracks del fútbol galo. Racing, el team de Fontaine, perdió 4 a 1 ante St. Etienne, en tanto que Reims ganó 4 a 3 a Lens.

■ MADRID, 8.— (UPI).— A continuación se dan los resultados de los partidos de desempate disputados hoy para definir colocaciones en los torneos de fútbol. He aquí los resultados:

Santander 1, Zaragoza 0; Real Mádrid 5, Elche 1; Barcelona 10, Basconia 1; Valencia 4, Mallorca 1; Atlético Bilbao 2, Málaga 0; Betis 1, Sevilla 0; Alaves 2, Español 1; Oviedo 2, Tenerife 0.

■ PARIS, 8.— (UPI).— Resultados del fútbol: Nancy 2, Nice 0; Rennes 2, Stade Francais 3, Le Havre 0, Angerrs 1, Racing 1, St. Etienne 2, Mónaco 4, Metz 0; Montpellier 4, Sochaux 1; Lens 3, Reims 4; Strasbourg 2, Nimes 1; Sedan 1, Toulouse 0; Lyon 1, Rouen 1.

Tabla de posiciones:

Nimes 42, Reims 41, Racing 38, Mónaco 38, Nancy 38, Sedan 37, Lens y Montpellier 34, Rennes 33, Toulouse y Stade Francais 32, Lyon, Rouen y Nice 31, Strasbourg 30, Angers 29, Saint Etienne 27, Metz, Sochaux y Le Havre 24.

■ BRUSELAS, 8.— (UPI).— Resultados del fútbol:

F. C. Liege 0, Union St. Gilloise 0; Beerschot 0, St. Trond 1; Waterschei-Lierse (diferido); Daring 3, Standard 5; Anderlecht 3, Antwerp 5; Alost 0, F. C. Bruges 1; Diest 4, Gantoise 2; C. S. Bruges 1, Old Charleroi 1.

ALTAFINI (Marzola): piloto del ataque de Milán campeón de Italia.

Tabla de posiciones, tras 27 ruedas:

Anderlecht, 46 puntos; Standard y Antwerp 35, F. C. Bruges 33; F. C. Liege 32, Gantoise 27, Daring 26, Union St. Gilloise, Diest y St. Trond 24, Ieree 3 (26 matches), Beerschot 23, Ol. Charleroi 21, Waterschei 20 (26 matches), C. S. Bruges 20, Alost 17.

■ LISBOA, 8 (UPI).— Resultados del fútbol:

Atlético, 0 — Benfica, 3; Porto, 4 — Lusitano, 0; Sporting, 6 — Salgueiros, 0; Guimaraes, 3 — Covilha, 1; Leixoes, 1 — Belenensea, 1; Beira-Mar, 1 — Olhanense, 0; C. U. F., 6 — Academia, 2.

Tabla de posiciones:

Sporting y Porto, 36 puntos; Benfica, 32; C.U.F., 28; Atlético y Belenenses, 24; Olhanense, Académica y Guimaraes, 19; Lusitano, 18; Leixoes 17; Beira-Mar, 16; Covilha, 14; Salgueiros, 6.

■ ZURICH, 8 (UPI).— Resultados del fútbol:

Basel, 2 — Young Fellows Zurich, 2; Biel, 1 — Servette Geneva, 0; Grasshopperu Zurich, 3 — Fribourg, 1; Lausanne, 1 — Grenchen, 1; Schaffhausen, 2 — Lugano, 2; Lucerne, 1 — La Chau-de-Fonds, 2; Young Boys Bern, 1 — F. C. Zurich, 0.

Tabla de posiciones cumplidas 23 fechas:

1.o Servette, 34 puntos; 2.o Lausanne, 29; 3.o La Chaux-de-Fonds, 29; 4.o Grasshoppers, 28; 5.o Young Boy, 28; 6.o Basel, 26; 7. Lucerne, 24; 8.o Lugano, 22; 9.o Zurich, 20; 10.o Biel, 20; 11.o Young Fellows, 17; 12.o Schiffhausen, 17; 13. Grenchen, 17; 14. Fribourg, 9.

■ LA HAYA, 8 (UPI).— Resultados del fútbol:

Blauw Wit, 1 — Feijenoord 1; De Volewijckers, 3 — DWSA, 5; Rapid, 0 — Enschede, 1; Fortuna, 2 — Ajax, 2; VVV, 2 — MVV, 3; Ado, 2 — Gvav, 2; Sparta, 0 — Dos, 0; Nac, 2 — Willem, 0; PSV, 5 — Volendam, 1.

Tabla de posiciones:

Piejenoord, 44; Blauw Wit, 39; Ajax y PSV, 38; Nac, 31; Fortuna y MVV, 30; Volendam y Gvav, 28; Willem 11, 27; Ado, Dos y Sparta, 24; Enschede y DWSA, 22; Volewijckers, 21; VVV, 19; Rapid, 15.

■ SAN JOSE, COSTA RICA, 8 (UPI).— Empatado a un tanto finalizó el partido de fútbol entre los campeones de Costa Rica, Alajuelense, y de Honduras, Olimpia.

El gol de los hondureños fue marcado en el período inicial y en el de complemento el de los locales.

Este match correspondió al torneo centroamericano y del Caribe. A las órdenes del árbitro salvadoreño Ramón Azmitia, los equipos se alinearon así:

ALAJUELENSE: Tyrrell; Chambers, Fonseca y Sánchez; Ly y Salas; Pearson, Godinz Alvarado, Gómez y Acuña.

OLIMPIA: Norales; Rosales, y Budde; Solís y Barahona; Castillo, Suato, Rodríguez, Midence, Tuly y Taylor.

TAXIMETROS
VENDO TAXIMETROS nuevos, instalados y garantidos por 1 año, tamaño reducido, sólidos, la mejor fabricación. FACILIDADES — Servicio permanente de taxis marca Tokio — Suavi — Mobel — Argo, etc.
RENE GAJARDO R.
TECNICO ESPECIALIZADO
CASTRO N.o 40 —:—— SANTIAGO

2 ANTEOJOS EN 1
LEJOS CERCA
TRAIGANOS SU RECETA
Rodolfo HAMMERSLEY
AGUSTINAS 1090

Lo más eficaz para mantener el cutis siempre limpio y libre de impurezas, es el uso constante del prestigioso
Jabón DERMAL

AHORA UD. puede terminar sus HUMANIDADES con métodos especializados, de acuerdo a sus aptitudes.
Con nuestro sistema, Ud. escoge su "HORARIO" y nos indica la preparación que necesita adquirir.
Consultas a:
CATEDRAL 1029
OFICINA N.o 207
TELEFONO 69624
DE 10 A 19 P. M.
CASILLA N.o 6525

¿Conoce Ud.?
MUEBLES EASTON
Fca. y Salón de Ventas
V. Mackenna 1405
Teléf. 55436

Cancha de fútbol
Empastada. Excelentes camarines. Se arrienda días lunes, martes, miércoles y sábados en la mañana. Lunes, martes, jueves, viernes, sábados y domingos en la tarde.
Estadio Montserrat, AVDA. VALDIVIESO 0101, a una cuadra del Cementerio Católico.

Boxeo al DIA

■ A partir de este viernes, el boxeo profesional deja transitoriamente el Caupolicán para ir a cumplir sus actividades en la Carpa Circo de Alameda y Amunátegui. En la velada inicial de este nuevo local se realizarán tres peleas que pueden alcanzar interés.

■ Actuarán en el peso liviano, Domingo Rubio, con el italiano Nunzio Canizza. En el medio mediano Rubén Loayza y el argentino Mario Maldonado, y finalmente, también en el medio mediano, Humberto Loayza con el reciente empatador de Andrés Osorio, el argentino Raúl Roldán. Esta tarde, todos estos peleadores rendirán en el Gimnasio de la Federación, la correspondiente prueba de suficiencia.

■ En el ring del Comercio Atlético, se cumplió el sábado recién pasado, la jornada inicial del Campeonato de Novicios de Santiago de 1962. Los resultados de los combates efectuados fueron los siguientes: Categoría mosca, Manuel Guzmán (Yarur) superó por puntos a Leopoldo Guajardo (Uruguay); Guillermo Oreliana (Uruguay) ganó por puntos a Adrián Mellado (Yarur). Galo, Leopoldo Martínez (La Palmilla) batió por puntos a Hernán Varas (A. Godoy); José Velásquez (Yarur) ganó por nocaut a Rubén Sánchez (La Palmilla). Pluma, Alejandro Díaz (México) ganó por puntos a Carlos Martínez (Famae); Vicente Vidal (México) superó por puntos a Héctor Ortiz (Yarur). Medio mediano ligero; René Gajardo (Yarur) ganó por puntos a Francisco Latepiat (Famae); Jorge González (México) batió por puntos a Jorge Medina (Famae), y René Muñoz (Uruguay), derrotó por puntos a Arturo Villalobos (La Palmilla).

■ Silvio Sichel, delegado de la Asociación de Curicó, envió una nota a la Federación, en la que da cuenta que está casi terminado el Gimnasio techado que existe en la ciudad, y que cuenta con toda clase de comodidades para realizar cualquier clase de espectáculos especialmente boxeo.

■ BLUEFIELD, West Virginia, 8 (UPI).— El púgil peso pesado Tunney Hunsaker, continúa, hoy de las lesiones sufridas en el décimo y último asalto de la pelea que perdió por nocaut frente a Sonny (Shotgun) Halbeicioni, se informó.

Sin embargo, el boxeador está todavía en estado grave y semiinconsciente. En el segundo día consecutivo que Hunsaker muestra mejoría, tras haber sido operado en el cerebro en horas tempranas del sábado último. Hoy, el púgil sacó los pies cuando se le ordenó que hiciera y recuperó en parte el movimiento de brazos y piernas.

PRUEBA RINDE EL "VETERANO" LOAYZA

También lo harán hoy los restantes protagonistas de las peleas del viernes

HUMBERTO LOAYZA, que combatir con Raúl Roldán, rendirá hoy su prueba de suficiencia.

RUGBY:

SIN JUGAR BIEN VENCIO STADE A MENDOZA 19-3

CANCHA: Stade Francais. ARBITRO: Tomás Mangold. Público: 800 personas. EQUIPOS: Stade Francais (19): A. Pagola; Castillo, Ignat, Garcia y Araya; G. López y Navarro; Castilla, Hervé y Kittsteiner; Haupt y Guell; F. Uranga, Gastelló y Escobar.

Rugby Club de Mendoza (3): Dileo (Llosa); Delfino, Rossi, (Meli), Castro, Villanueva; Naveyra y Navarro; Chalulén, Scaiola y Morales; Sabez y Castilla; Folkenand, Evans (Menéndez) y Fariello.

SCORER: Kittsteiner a los 8 en try. La conversión la pierde Haupt. A los 18' Castilla marca un nuevo try. Falla en la conversión, Navarro, quedando la cuenta en 6x0. Kittsteiner a los 31 de este primer período señala un tercer try. Convierte Haupt y la anotación queda al finalizar este primer lapso en 11x0, favorable a Stade. En el segundo tiempo, descuenta Meli a los 10 con un buen try cuya conversión la falla Naveyra. Ignat, a los 25, aumenta a 14, fracasando Pagola en la conversión. Finalmente, a los 30, Araya consigue el último try del match que convirtió bien Haupt, sellándose el score en 19x3.

Sin hacer nada extraordinario y actuando, incluso, por debajo de su standar normal, logró Stade Francais batir 19x3 a Rugby Club de Mendoza, en el amistoso internacional jugado ayer en la cancha de los galos.

Fue éste el resultado final de un match tedioso, de escaso interés y que técnicamente no alcanzó categoría. El excesivo afán de jugar al touch (especialmente Stade), contribuyó a dar al cotejo la fisonomía ya dicha.

Con todo, el triunfo de los galos no merece objetarse. Más rápidos en sus diversas líneas, y en mejor condición física, dominaron casi íntegra la primera fracción. En el segundo período levantó algo el juego el cuadro mendocino. Hubo más armazón y llegaron más a las cercanías de la zona peligrosa de Stade. Sin embargo, la carencia de seguridad en las entregas dejaron en nada la gran mayoría de los avances. El try que anotó Meli, fue tal vez una de las pocas jugadas que lograron gestar y terminar bien.

En el ganador no hubo mucho ensamble, producto del escaso entrenamiento y de estar en los inicios la actividad anual. Su triunfo hay que buscarlo en la mejor conducta individual de sus hombres y en la debilidad que mostró el adversario.

El domingo comenzará el Campeonato Monumental de Fútbol de los Barrios

El domingo próximo, 15 de abril, comenzarán las eliminatorias del Campeonato Monumental de Fútbol de los Barrios, organizado por la Compañía Cervecerías Unidas. En la última reunión general de delegados, celebrada el viernes pasado, los clubes recibieron del Comité Ejecutivo del torneo las instrucciones necesarias para dar el "vamos" a la trascendental competencia.

Todos los clubes inscritos en el torneo deben reunirse hoy en las sedes de los clubes cabeza de serie de cada barrio o sector, para proceder al sorteo de los partidos que se disputarán el domingo 15 próximo. Estas reuniones han sido convocadas a las 20 horas.

Para mañana, los delegados de los clubes cabezas de serie están citados a reunirse con el Comité Ejecutivo del Campeonato, a las 20 horas en el local de "Don Lucho" Santo Domingo 1460.

En próximas informaciones daremos a conocer los partidos a disputarse el domingo 15, dando comienzo al Campeonato Monumental de Fútbol de los Barrios, organizado por la Compañía Cervecerías Unidas.

Durante esta semana se procederá a hacer entrega de los premios de presentación a los clubes que se hicieron acreedores a ellos, durante la ceremonia inaugural del sábado 14 de abril en el Parque Cousiño.

NOVIOS
Compren sus argollas en la fábrica más antigua de Chile
CASA SOSTIN
Fábrica de Argollas
Calle Nueva York 66
SANTIAGO
Garantía, Seriedad, Rapidez

ARMERIA MORANDE
SAN DIEGO 949
Ofrece todos los artículos del ramo: PESCA, CAZA, COMPOSTURAS de ARMAS y CONSIGNACIONES
ARMERIA SUIZA
MIGUEL CRUCHAGA 932 entre (Estado y M. Cousiño)

MUEBLES
LIQUIDAMOS
GRANDES REBAJAS.
20 MESES PLAZO.
Muebles Normandos, Mafilo, Pino, Living, Comedores. Muebles sueltos
MUEBLERIA SUD-AMERICA
CATEDRAL 1053 STGO

FRAZADAS de LANA
FRAZADAS DOBLE, FAZ, MEJICANAS COLEGIALES, con pequeñas fallas DE RETAZOS, PARA CUNA Y COCHE. Ahorre dinero comprándolas en la fábrica. Atención de 8.30 a 12.30 y de 3 a 8 P. M. incluso sábados
ROBERTO ESPINOZA 1514
A SOLO 15 CUADRAS DE ALAMEDA

CASA DEL EMBRAGUE
Ahora contamos con ESTACION DE SERVICIO propia para EMBRAGUES en vehículos AMERICANOS y EUROPEOS. Además especialidad en ARREGLAMIENTOS DE MOTORES.
CUMMING N.o 15
despacha reembolsos a provincia.
CASA DEL EMBRAGUE
10 de JULIO 565 Fono. 34681
ALAMEDA 2285 Fono 85095

BUSES EXPRESOS
SANTIAGO — LIGUA — CABILDO
SALIDAS SANTIAGO 7.40 y 18 horas
LLEGADAS SANTIAGO 10.40 y 20.15 horas
INFORMES: PUENTE 834 —:— Fono 96[illegible]
EMPRESA MENA

SILBER
SIEMPRE LOS MEJORES
PORTUGAL 622 • MAC-IVER 173

Voleibol:

VIDA SANA SE IMPUSO A UC 3 SETS POR 1

Un interesante match.— Preselección practicó ayer

CANCHA: Gimnasio U. Católica.

JUEZ: Eugenio Ortega.

ARBITRO: Guillermo Garrido.

EQUIPOS: VIDA SANA (3): Contreras, Torrejón, Martínez, Araya, Ghio, Batazzaw, Entre-ríos, Leopoldo y Rebolledo. UNIVERSIDAD CATOLICA (1): Blanco, Rodríguez, Garrido, Godoy, Lee, García, Entre-ríos, Alfredo Aceituno.

SCORER: Gano Vida Sana a Universidad Católica, 15;11, 15;9 y 15;12.

Respondiendo a su condición de grandes del voleibol metropolitano, Vida Sana y Universidad Católica ofrecieron ayer en el gimnasio del segundo, un match intenso, de jugadas equilibradas, que guzmaron al poco público que lo presenció. Ambos sextetos no contaron en esta oportunidad con sus jugadores base, actualmente en la preselección para el Sudamericano, pero este contratiempo no afectó el ánimo y entusiasmo de los protagonistas, que con entusiasmo y garra, hicieron olvidar a los ausentes.

En el partido preliminar, la reserva de Universidad Católica superó a Vida Sana, 15;9, 15;7 y 15;10, o sea, en el mínimo de sets.

Los resultados registrados la noche del sábado, son: en el gimnasio Maccabi: Israelita Maccabi aventaló a Deportivo Nacional, dos sets a cero, en reservas, y tres a dos en Honores. En U. Católica, Universidad de Chile fue derrotado con facilidad por Audax Italiano, tres sets a cero en Honores y ganó en reservas, dos sets cero.

ENTRENO LA PRESELECCION.— En el Estadio Israelita se realizó, en la mañana de ayer, una nueva práctica de los planteles preseleccionados por la Federación. El trabajo fue intenso, tanto para los varones, que lo hicieron de 9 a 11, como para las damas, que estuvieron en acción de 10 a 12.15.

EN MATCH DE ACCIONES INTENSAS. Vida Sana dobleró ayer a Universidad Católica, tres sets a uno. En la nota gráfica, de Guillermo Pavez, están Héctor Rodríguez (6) y Leonardo Contreras, que porfían una pelota sobre la red.

Naval venció a Los Angeles 3-1

Se inició ayer el Campeonato Regional Sureño de Fútbol. En la primera fecha se registraron los siguientes resultados, con las recaudaciones que se indican: En Los Angeles, Naval 3, Los Angeles 1; (1.190.80 escudos); en Schwager, Temuco 2, Schwager 2 (951,15); en Tomé, M. Serrano 5, Lota 0 (356,35); en Huachipato, San Vicente 2, Lord Cochrane 1; Huachipato 5, Fiap 1 (965), y en Concepción, Universitario 6, Gente de Mar 0 (317,40). (Juan Julia, corresponsal.)

Huracán ganó a San Lorenzo, 1-0

BUENOS AIRES, 8.— (UPI).— Resultados del torneo de fútbol de Primera División:

Huracán 1, S. Lorenzo 0.
Boca Juniors 4, Velez Sarsfield 1.
Ch. Juniors 2, River P. 2.
Independiente 3, Estudiantes de La Plata 0.
Ferrocarril Oeste 1, Gimnasia y Esgrima 1.
Argentinos Juniors 3, Rosario Central 3.
Atlanta 2, Quilmes 1.

ATAQUE DE LA UNION.— El grabado capta, uno de los numerosos ataques de la delantera de Unión Española, sobre el pórtico de Univ. Técnica, Palma rechaza ante la presencia de Ramírez y su compañero Silva. Ganaron los rojos, por 2 a 0.

UNION GANO COMODAMENTE A U. TECNICA POR DOS A CERO

Abello y F. Landa marcaron los goles del equipo rojo. 808 personas pagaron en el estadio colegial

Cancha: Estadio U. Técnica. Pagaron: 808 personas. Recaudación Eº 437,55. Arbitro: Sergio Alterman (bien). U. ESPAÑOLA (2 goles): Treppiana; Beltrán, Aguilera y Miranda; Cortés y Luco; Ramírez, Abello, Saavedra, Linazza y Oliver (F. Landa). U. TECNICA (0): Palma; Silva, Becerra y Lagos; Muñoz y Contreras; Alvarez, Borello, Sandoval, Zamora y González.

GOLES: (primer tiempo): 34' ABELLO; (segundo tiempo): 27' F. Landa (olímpico).

Unión Española venció sin mayor apuro a U. Técnica, por 2 a 0, en el amistoso que disputaron en el estadio colegial. El cuadro rojo —pese a las muchas modificaciones que en el transcurso del match experimentó en su alineación— se vió más homogeneo que su adversario, el que también efectuó varios cambios. No necesitó Unión recurrir a la mayor calidad individual de sus hombres, para derrotar a un rival que, indudablemente, está en un nivel inferior.

Amistoso que sirvió para mantener en training a ambos equipos, pero que como espectáculo lógicamente no gustó.

Accidentado 1-1 de Luis Cruz y UC

CANCHA: Estadio La Granja, Curicó.

PUBLICO: 2.850 personas.

RECAUDACION: 2.107,35 escudos.

ARBITRO: Osvaldo Arcos, bien.

EQUIPOS: LUIS CRUZ (1): Bústos; Calderón, Faúndez y Farías; Ribbó y Verdugo; Riquelme, Ponce, Báum, Leyton y Menadier. Entrenador, Ovidio Cassartelli. UNIVERSIDAD CATOLICA: Fernández; Barrientos, Torres y Sullivan; Villarroel y Rivera; Pesce, Ramírez, Nackwaky, Trigili e Ibáñez. Entrenador, Miguel Mocciola.

GOLES: Verdugo, a los 10' del segundo tiempo, para Luis Cruz, culminando un avance de la línea de forward, empatando Ramírez, con tiro libre, a los 24'.

Incidencias desagradables empañaron lo que pudo ser un buen partido de fútbol. A través de los 90 minutos, se sucedieron conatos de peleas y acciones bruscas, que no fueron castigadas con severidad por el juez local, Osvaldo Arcos. Trigili, en jugada recia, dejó fuera de combate al mediovolante argentino Ribbó, que sufrió principio de conmoción cerebral. Al finalizar la primera etapa, Nackwaky, en acción recia, que le mereció la expulsión, sacó del campo al defensa Farías, seriamente lesionado.

Por todo esto, poco fue el fútbol que se vio; en todo caso, el resultado fue justo. Las defensas fueron visiblemente superiores a los ataques, que en esta oportunidad no supieron encontrar el camino del gol. Esto lo prueba el hecho que el tanto de Luis Cruz lo consiguió el volante Verdugo, y el empate para la UC fue convertido por Ramírez, al servir con precisión un tiro libre. Luego de finalizado el match, dirigentes de la UC cambiaron gruesas palabras con el Juez Arcos y el entrenador Cassartelli, no pasando esto a incidentes mayores. (CARLOS POZO, de "La Prensa", de Curicó).

ROBERTO COLL.— Tuvo buena actuación en el triunfo de Palestino frente a San Antonio Unido.

Palestino triunfó sobre San Antonio

CANCHA: Estadio Municipal de San Antonio. PUBLICO: 1.830 personas. RECAUDACION: Eº 1.185. Arbitro: Rene Bulnes, mal.

EQUIPOS.— PALESTINO (3): Donoso, García, Cortés, Toro, Castañeda, Gutiérrez, Castro; Coll, Troncoso, (Campos) Cortés y Abello. Entrenador Hugo Tassara. SAN ANTONIO UNIDO (1): Canales, Guevara, Díaz, Cornejo (Valdés), Araya (Peña), Soto, P. Araya, Díaz, Fernández, Vásquez y Muñoz (Bravo). Entrenador, Rolando Torino.

GOLES.— Primer tiempo: 8', Cortés; 15', P. Araya; 44', Cortés. Segundo tiempo: 1', Abello, y 43', el mismo jugador.

En un partido que agradó mucho a la afición del puerto, Palestino consiguió ayer apretar la carrera de invicto del conjunto local, por cierto algo exageradas, ya que San Antonio perdió por lo menos dos goles hechos en la segunda fracción, en que atacó con porfía. Pero Palestino, sin cambios en sus líneas, se vio mejor armado, contando con elementos como Coll y Abello en su ofensiva, y Cortés y Toro en la defensa, que le dieron real efectividad. La derrota del conjunto de Fernández fue en todo caso honrosa, y le servirá de gran experiencia para su campaña de 1962, ya que a poco que su entrenador lime algunos aspectos técnicos, para lo cual mejor efectuó varios reemplazos, seguramente conseguirá mayor enjundia; más peso en general.

El partido ha sido el mejor de los jugados hasta ahora en el estadio local.— (Marcial González, corresponsal.)

elegancia en el vestir...

Los Gobelinos M.R.

DEPARTAMENTO SASTRERIA : PRIMER PISO.

Buena victoria de Iberia en Coquimbo

Cancha: Estadio Municipal de Coquimbo. Arbitro, Mario Luna (mal). Recaudación, 789,90 escudos. Pagaron, 1.743 personas. Equipos: Coquimbo Unido (1): Gardella; Milther, Morales (Monardes) y Huerta (Véliz); Farías y Contreras; Sepúlveda, Guiñazú, Puché, A. Díaz y M. Díaz (Jorquera). Entrenador, Fidel Cuiña. Iberia (3): Navello; Guzmán, Alfonso (Muñoz) y Johnson; López y Donoso; González, Riesco, Silva, Gálvez y Lecaros. Entrenador, Luis Grill.

Goles, A los 19' del primer tiempo, Gálvez abre la cuenta. El mismo jugador, a los 26' eleva a 2 para Iberia. Guzmán anota un autogol y da así, a los 37', el único tanto para Coquimbo. Finalmente a los 43', Silva deja la cuenta en 3 por 1, con que a la postre se puso término al match. En el segundo tiempo no hubo goles.

La juventud e inexperiencia de los hombres que integran el cuadro de Iberia no fue inconveniente para que lograran ayer superar 3 por 1 a Coquimbo en su propia cancha, donde normalmente el equipo nortino aumenta su rendimiento habitual.

Por estas circunstancias, la victoria de los catalanes adquiere significación aun cuando en el transcurso del match no mostraron una superioridad a tono con la cuenta final.

Aprovechando la velocidad de sus forwards y en jugadas de contragolpe logró el cuadro ibérico ponerse en ventaja en el primer período. En el segundo, salió dispuesto a conservarla sin arriesgar mayormente.

Iberia tuvo sus mejores figuras en Navello, Gálvez y Alfonso, al paso que en Coquimbo destacaron Gardella y Morales. (Luis Muñoz, corresponsal.)

"CASA UTIL"

Siempre única y preferida por todos para arrendar CHAQUETS, SMOKINGS y FRACS. Ternos negros para lutos y ceremonias. Visítenos: la mejor atención en:

SAN ISIDRO 619.
FONO N.o 36953

VIDRIERIA EL DIAMANTE AZUL

Parabrisas Curvos

Vidrios inastillables para automóvil. Vidrios colocados a domicilio. Espejos importados y nacionales. Botiquines para automóvil. Arreglos de vitreaux.

Atención rápida a clientes de provincia.

DIEZ DE JULIO 719
FONO 36135

XV TORNEO DE HOCKEY SOBRE PATINES:

SALDO FAVORABLE DEJO EL MUNDIAL

En lo técnico, Portugal, España e Italia, son los que mostraron mayores progresos. Los mismos cuadros aparecen con los mejores hombres en cada uno de los puestos. Portugal, una enseñanza que no debe dejar perderse. Adriao, el astro lusitano, desbordó todos los moldes tácticos. Juega en cualquier puesto del conjunto con la misma eficacia. Pero de defensa se le vio más y mejor

FERNANDO ADRIAO.— Como una expresión del progreso alcanzado por este deporte en Europa. Portugal envió a este torneo a un jugador excepcional por su calidad de juego, su inteligencia, para comprender tácticas en su contra y un dominio de patín y chueca que en muchas noches, él solo copó la expectación de las multitudes. De un físico privilegiado, se convirtió en el ídolo máximo del certamen. Adriao representa la personalidad del hockey llevada a un tablado.

Luchando contra viento y marea. A despecho de su incapacidad económica. Superando todos los obstáculos, consiguió la Federación de Hockey de Chile dar vida al Décimoquinto Torneo Mundial, con sede en Santiago. El certamen ha finalizado. El público respondió y con ello las finanzas aparecen saneadas. Constituye esto el haber en el saldo que hasta el momento deja el torneo.

Al margen de esto y mirándolo ya desde el punto estrictamente deportivo y técnico, hay algunas consideraciones, que hoy, en forma somera, queremos destacar.

Desde luego, el deporte del hockey en Chile tiene ahora para donde mirar. El camino a seguir, lo han determinado los cuadros europeos en una y otra forma. Portugal es la demostración más clara de la perfección en este deporte.

Quizás para ello influya en forma notoria, la condición nata de los portugueses. Su soltura de movimientos. El gran dominio del patín que poseen. La elasticidad de movimientos en el manejo de la chueca, que muchas veces arrancó aplausos del público, porque vio un malabarismo difícil de superar. Hay que pensar solamente que la pelota tiene una circunferencia de siete centímetros y la chueca una altura de más de un metro. Sin embargo, pese a esta diferencia, los lusitanos daban la sensación de llevar el caucho con la mano. Conducción por el lado izquierdo o derecho, sin ninguna dificultad. El pase hacia atrás. Por entre los patines. Estado físico para agacharse y sin tocar el adversario sacar una pelota difícil. En fin, mil facetas, todas nuevas, que marcan una era de progreso en la técnica de este deporte, casi desconocida en Chile.

Italia, muestra la otra cara del resumen general. No tiene la vistosidad del juego portugués. Sus movimientos son bruscos. Recios. El hockey lo hacen en forma fría. No buscan el lucimiento personal, ni la trabazón de conjunto. Ganar es partidos dificilísimos. Baste decir que junto a España fueron los únicos que empataron con Portugal, pero a los choques, con vehemencia.

Ante estas dos maneras de jugar, Chile puede elegir, o por lo menos sacar provecho de lo visto. Una mixtura, quizás es lo ideal. Hacer un cincuenta por ciento de lo que realiza Portugal y tomar otro tanto de lo que hace Italia. Para hacer el juego itálico, se necesitan condiciones más en lo físico que en factores técnicos.

Nuestros jugadores no tienen estatura ni peso para el juego de choque. La intención en el área itálica es difícil de superar. El despeje del caucho es primordial ante cualquiera otra sutileza.

DEFENSAS

La labor de una defensa en hockey, y según lo que hemos visto en este torneo, tiene una difícil conexión, cual es la del arquero y del defensa extremo. En esto, España fue lo mejor del torneo. Nunca hubo una desinteligencia entre Largo y Perella, en cambio en todos los demás equipos se produjo. Hubo hasta autogoles, lo que indica la trabazón y el entendimiento que debe existir en esa zona.

Portugal, por su parte, siendo el mejor equipo como conjunto, mostró que Adriao, pese a ser el mejor jugador del mundo, tiene mucho más de defensa que de atacante. Las dos cosas las hace bien. Pero para jugar atrás tiene una vista excepcional. Siempre paró, por alto, por bajo, por donde viniera el caucho. Junto a Moreira, también conformaron una pareja impasable. Italia, por su parte, con Bolis en el arco y Bosisio en la zaga, fueron pareja que destacó en los partidos difíciles.

LOS MEDIOS

Este sector que llevó confusión a los aficionados, ya que todos pensaban que el medio es el centro. La verdad que el jugador que actúa en este sector tiene que realizar las dos funciones de ataque y defensa. Como quien dice en el fútbol el mediovolante que ataca con el N.o 6. Para esta labor completa, Portugal trajo dos y hasta tres hombres que desbordaron los moldes técnicos de esta función. Tanto Adriao, Boucos y Vaz Guedez, son hombres que cumplen no sólo esa misión, sino todas. Lo que se viene a traducir como elementos excepcionales para este deporte. Reúnen todas las condiciones para ser catalogados como lo ideal en este juego.

España e Italia mostraron también jugadores de gran valía. Sin el malabarismo de los lusitanos, Gallén Capdeville y el mismo Perella en los hispanos; Tavonne, Cerrina en los itálicos, coparon bien el medio sector. Claro está que España justamente finca su mejor accionar en este sector. Con un carrusel, un accionar giratorio, buscando la medida de un jugador. En muchas ocasiones por realizar este juego, España fue contragolpeado con gran peligro para Larco.

DELANTEROS

En este puesto los cuadros de Europa mostraron una variante. No juegan en pareja ni hay hombres de una sola cuerda. Todos marcan bien. Todos luchan el caucho con firmeza y, a la vez, todos disparan desde distancia. El manejo del patín se hace con naturalidad, lo que permite pasar de la posición de defensa a la de ataque con velocidad.

La chueca en general es tomada por los europeos, más abajo de donde la toman los sudamericanos. El lanzamiento se hace más con las muñecas que con todo el accionar del brazo. Pequeños detalles y enseñanzas que deja este Torneo Mundial. Como resumen final podemos señalar que estamos a tres años del hockey europeo. Tiempo que no es distante si consideramos que ellos están en continuas competencias y cada día buscando mejores horizontes bien apoyados por un público que financia el gasto que significa mantener el deporte practicado con elementos de calidad, que facilita el buen juego y el mejor dominio tanto de los patines como de la chueca. Dejamos para una próxima crónica el resto de los cuadros que participaron y que creemos están en un mismo grupo.

ALFREDO LEONEL PARRA

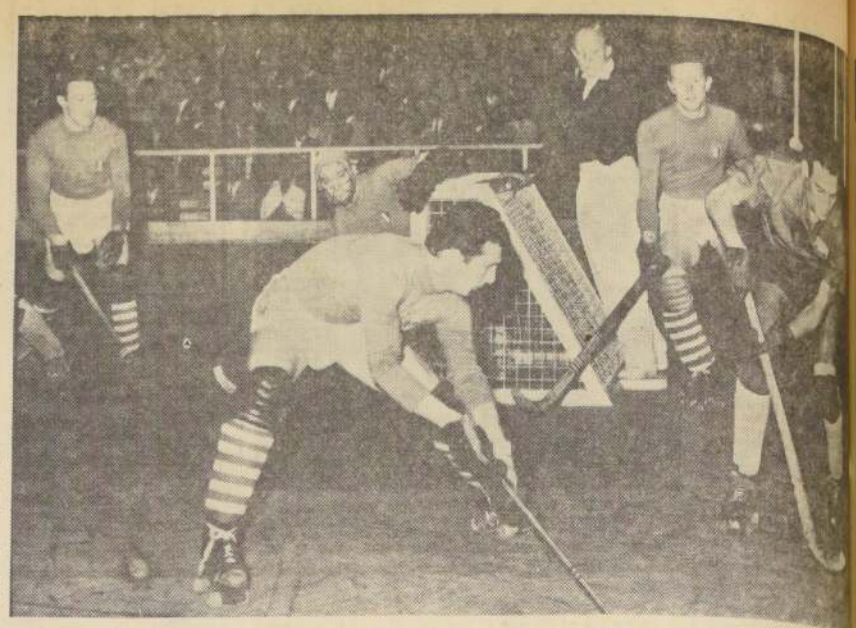

DETALLES Y DETALLES.— Nuestro seleccionado mostró a través del torneo, tener un hockey de grandes posibilidades y perspectivas, pero lleno de detalles negativos que fueron a la postre los que le hicieron terminar en una ubicación en la tabla que no es la que corresponde a su standard, en el concierto mundial. En la escena, Hugo Valdivia, que había sido pilar del ataque rojo, en el último partido, lo único que hizo fue hacer fouls, equivocando el juego. Junto a él, Bernardo Bosisio.

ESPAÑA EL CUADRO MENOS BATIDO

Observando el cuadro del XV Campeonato Mundial de Hockey que finalizó el sábado último en Santiago, resulta que España, tercero en la justa, el equipo menos goleado, seguido, inmediatamente, por Portugal, invicto ganador del título. En efecto, al conjunto ibérico sólo le hicieron en el curso del torneo 8 goles, en tanto que a los lusitanos uno más; 9. La campaña y colocación de los 10 equipos que intervinieron en el certamen es la siguiente:

Lugar	Equipo	Alemania	Argentina	Brasil	Chile	España	Holanda	Italia	Portugal	Suiza	Uruguay	Goles Favor	Goles Contra	Pts.
10.o	Alemania	—	0—2	4—6	3—2	0—7	1—5	2—2	0—6	2—4	3—4	15	30	[illegible]
5.o	Argentina	2—0	—	8—3	3—2	0—4	2—1	1—3	1—9	1—5	4—0	22	27	[illegible]
9.o	Brasil	6—4	3—8	—	1—4	0—7	2—4	3—6	2—11	4—4	0—1	21	49	[illegible]
8.o	Chile	2—3	2—3	4—1	—	1—2	3—3	1—4	2—10	8—1	2—3	25	30	[illegible]
3.o	España	7—0	4—0	7—0	2—1	—	5—2	1—2	0—0	5—2	2—1	33	8	[illegible]
7.o	Holanda	5—1	1—2	4—2	3—3	2—5	—	1—2	1—7	3—7	1—1	21	30	[illegible]
2.o	Italia	2—2	3—1	6—3	4—1	2—1	2—1	—	2—2	3—3	4—2	28	16	[illegible]
1.o	Portugal	6—0	9—1	11—2	10—2	0—0	7—1	2—2	—	5—0	10—1	60	9	[illegible]
4.o	Suiza	4—2	5—1	4—4	1—8	2—5	7—3	3—3	0—5	—	4—3	30	34	[illegible]
6.o	Uruguay	4—3	0—4	1—0	3—2	1—2	1—1	2—4	1—10	3—4	—	16	30	[illegible]

BANGU DOBLEGO 1-0 A SELECCION COLOMBIANA

Pese a dominar durante casi todo el match, el equipo que adiestra Adolfo Pedernera para el Mundial de Chile, no pudo romper la defensa de los brasileños. Bianchini marcó el único tanto

● BOGOTA, 8. (UPI).— El equipo brasileño de Bangú derrotó por uno a cero a la Selección colombiana de fútbol que concurrirá al Campeonato Mundial de Chile.

El primer tiempo había terminado con un empate sin tantos. El único gol del match fue conquistado por el centrodelantero Bianchini a los 21 minutos del período complementario.

A las órdenes del árbitro argentino Victorio Puppo, los equipos se alinearon así:

Selección colombiana: Sánchez; Calle, Alzate y Aponte; Silva y López; Aceros, Pérez, Klinger, Gamboa y Arias.

Bangú: Ubirajara; Paulo, Ananias y Mario Tito; Helcio y Milton; Correira, Ze maria, Durval (Bianchini), Beto y Rodríguez.

El match, presenciado en el estadio "El Campín" por 35.000 aficionados, se caracterizó por el dominio de Colombia durante casi todo el partido, aunque la vanguardia local se mostró incapaz de aprovechar las oportunidades propicias. El menguado score, por otra parte, refleja el excelente desempeño de ambas defensas.

Pese al contraste, la Selección colombiana mejoró con relación a sus últimas presentaciones y exhibió mejor juego de conjunto.

MANUEL ZAMORA, del Bata, uno de los elementos que ayer dio categoría a los 50 Kilómetros en pista en el festival organizado por el club Walter Müller.

LUIS RAMIREZ, N.o 1 EN LOS 50 KILOMETROS EN PISTA

El joven corredor del club Quinta Normal ganó en sorpresiva y grata performance al internacional Guillermo Vargas. En caminos Víctor Aguilera, triunfó en la Doble Santiago-Paine-Santiago

Dos promisorios elementos jóvenes: Luis Ramírez, del club Quinta Normal, y Víctor Aguilera, del club Padre Hurtado, se adjudicaron ayer sorpresivamente, en gratas performances, las pruebas principales del festival pedalero oficial del calendario organizado por el club Walter Müller, de los registros de la Asociación Ciclista de Santiago y que tuvo por escenarios el velódromo de San Eugenio y el Camino Longitudinal Sur hasta Paine.

LOS 50 KILOMETROS

Un emotivo e interesante desarrollo tuvo ayer la prueba de los 50 Kilómetros, evento abierto a todo competidor y en el cual participaron varios preseleccionados para el Campeonato Americano de Ciclismo de México, tales como Guillermo Vargas, Leónidas Carvajal, Augusto Silva, Jaime Inda y Manuel Molina.

A la altura de la 25a. vuelta, Ramírez picó sorpresivamente al frente y seguido de Vargas, Molina y Carvajal logró sacar una vuelta a los demás. Los punteros, accionando uniformemente, mantuvieron hasta el final de la prueba esa ventaja. Así las cosas, la carrera quedó circunscrita a esos cuatro corredores, los que se alternaron en adjudicarse las 15 llegadas parciales en que se definió la competencia.

El resultado de esta prueba, hecho los cómputos oficiales de las llegadas, fue el siguiente: 1.o Luis Ramírez, del Quinta Normal, con 38,5 puntos; 2.o Guillermo Vargas, del Green Cross, con 37,5; 3.o Manuel Molina, del CIC, con 25; 4.o Leónidas Carvajal, del Bata de Peñaflor, con 16; 5.o Augusto Silva, del Livetti, con 15, y 6.o Jaime Inda, del Green Cross, con 13 puntos.

OTROS RESULTADOS

En el resto de las pruebas que estructuraron el programa en pista, los resultados fueron: 6.000 metros con 4 llegadas y final Australiana para Novicios, 1.o Luis Ahumada (Mademsa), 2.o Eugenio González (Walter Müller), 3.o Juan Riveros (Asociación). 6.000 metros con 3 llegadas, 2a. Categoría: 1.o Modesto Arizabala (CIC), 28 puntos; 2.o Raúl Jorquera (G. Cross), 18 puntos; 3.o Octavio Sepúlveda (Cóndor), 12 puntos. 1.000 metros contra reloj, para Tercera Categoría: 1.o Fernando de los Ríos (Bata), 1'18'5; 2.o Eduardo Rojas (Green Cross), 1'19'2; 3.o Héctor Opazo (W. Müller), 1'19'5, y 4.o Gustavo Ramírez (Conchalí), 1'20'3. 2.000 metros con 2 llegadas, para Juniors: 1.o Reinaldo Opazo (Mademsa), 10 puntos; 2.o Nelson Piña (W. Müller), 5 puntos; 3.o Juan Riga (Chacabuco), 2 puntos.

PRUEBAS CAMINERAS

Tuvieron, a su vez, los siguientes resultados: Doble Buin, para Novicios: 1ra. Serie: 1.o Fernando Rodríguez (Q. Normal), 2.o Erasmo Ayala (W. Müller), 3.o Víctor Catalán (FACH), 4.o Hernán Morales (S. Bernardo). 2a. Serie: 1.o Waldo Ramos (FACH), 2.o Hugo Ponce (Mademsa), 3.o Jorge Barahona (G. Cross), 4.o José González (Conchalí). Doble Paine, para 4a. Categoría: 1.o Víctor Aguilera (P. Hurtado), 2.o René Cisternas (Asociación), 3.o Antonio Inostroza (Cóndor), y 4.o Manuel Toledo (Green Cross).

RANKING Y TEAM IDEAL

Este es el ranking seleccionado por LA NACION una vez finalizado el Campeonato Mundial de Hockey.

ARQUEROS

1.o Largo (España)
2.o Moreira (Portugal)
3.o Kremer (Alemania)

DEFENSAS

1.o Vaz Guedes (Portugal)
2.o Perellá (España)
3.o Bosisio (Italia)

MEDIOS

1.o Adriao (Portugal)
2.o Gallén (España)
3.o Tavonne (Italia)

DELANTEROS

1.o Boucos (Portugal)
2.o Livramento (Portugal)
3.o Rocca (España)

ARBITROS

1.o Lacambra (España)
2.o Clemente (España)
3.o Kauffer (Alemania)

Equipo ideal: Largo en el arco; Vaz Guedes, Adriao, Boucos y Livramento.

JUSTO EL 3-3 DE LA CALERA Y WANDERERS

CANCHA: Estadio Municipal, La Calera.

PUBLICO: 1.212 personas.

RECAUDACION: 587,35 escudos.

ARBITRO: Domingo Massaro, bien.

EQUIPOS: Unión La Calera (3): Pérez; Vargas, Valencia y Córdova; García y Leiva; Aranda, Tapia, Orlando, Torres y Ortiz. Entrenador, Oscar Andrade. Santiago Wanderers (3): Salazar; Valentini, Canelo y Acevedo; Salinas y Dubost; Méndez, Reinoso, C. González, Rolón y Hoffman. Entrenador, Sergio Cruzat.

GOLES: Primer tiempo, Rolón, para Wanderers, a los 9 y 37; Torres, para La Calera, a los 23' y 27'. En el segundo, Tapia, a los 17' y Méndez a los 29'. Score final, empate a tres goles. Pese al resultado, el empate fue mucho premio para Santiago Wanderers, que durante gran parte del encuentro fue dominado por el equipo local, que hizo los méritos suficientes para salir airoso. El paraguayo Rolón, que debutaba con la casaquilla verde, fue una pesadilla constante para el buen meta Pérez, que fue vencido en dos oportunidades por el artillero guaraní, que antes perteneció a Everton y San Luis. Figuras destacadas de Unión Calera fueron Vargas, García, Tapia y Torres. En Wanderers, fuera de Rolón, que lució mucho en el primer período, destacaron Valentini y Reinoso. Cristián González, fuera de puesto, no estuvo atinado. (Rolando Escobar, corresponsal.)

Reunión general de ADIP: esta noche

La Asociación de Instituciones Públicas ha citado a asamblea general para esta noche, a las 20 horas, en su sede de Bernardo O'Higgins N.o 2097, a fin de tratar la iniciación del torneo de fútbol de 1962. Deben asistir entonces los delegados de los diversos clubes.

UN REGALO PARA ELLA Y UN REGALO PARA ÉL
UN RELOJ SUIZO
10 MESES PLAZO
SIN PIE
EL RELOJ SUIZO
ALAMEDA 1137 SUBTERRANEO

CUADROS AL OLEO
de paisajes chilenos y motivos europeos.
VENDO
Confección rápida de marcos.
MERCED 753
LOCAL No 8
Galería Andes

SERVICIO NACIONAL DE SALUD
CENTRAL DE ABASTECIMIENTO
PROPUESTA PUBLICA Nº 113/62
DE IMPORTACION
PARA EL DIA 4 DE MAYO DE 1962.
800 kilos Tetraciclina Clorhidrato Droga 2% humedad máxima. Pureza Codex Americano.
Bases y antecedentes solicitarlos en Avda. Matta N.o 644 —Entrepiso—, Sección Adquisiciones, de lunes a viernes, de 13 a 18 horas.
EL JEFE

MUNDIAL DE FUTBOL
NUEVO PAGO DE ABONOS
El Comité Ejecutivo avisa a los dirigentes, apoderados de instituciones y público en general, que a contar del lunes 9 del presente, se inicia el pago de abonos en cajas del Comité, Huérfanos 1535, correspondiente a las siguientes etapas:
6a. ETAPA, a dos cuotas, correspondiente a nuevas peticiones presentadas por los clubes por medio de solicitudes individuales y peticiones formuladas por instituciones antes del 20 de marzo.
VENTA AL CONTADO. Correspondiente a peticiones de instituciones presentadas en formularios colectivos.
Los contratos de la 6a. Etapa deben ser cancelados en su primera cuota de inmediato.
Los contratos de venta al contado deben ser retirados por los apoderados para llenarlos y pagarlos a continuación. HORARIO DE ATENCION: De lunes a viernes, de 10 a 12 y de 16 a 19 horas.
EL COMITE EJECUTIVO

El futbol de todas partes en un receptor VICTOR
RCA
GRANDES FACILIDADES DE PAGO
GLOBE TROTTER POTENTE RECEPTOR PORTATIL
DISCOROLA MOD 0-6 4 VEL
OKLAHOMA ONDA LARGA DE CIRCUITO IMPRESO
BRAHMS RECEPTOR DE SOBREMESA ALTA CALIDAD.
ONDINE MAXIMA EFICIENCIA MINIMO TAMAÑO
DRESDEN RECEPTOR DE ESTILO EUROPEO ONDA LARGA Y CORTA
V/R ONDA LARGA Y DOS ONDAS CORTAS
Lado T. Alameda
ORDINA
ALAMEDA 2981.

NIPON RESPONDIO A UN AMPLIO FAVORITISMO

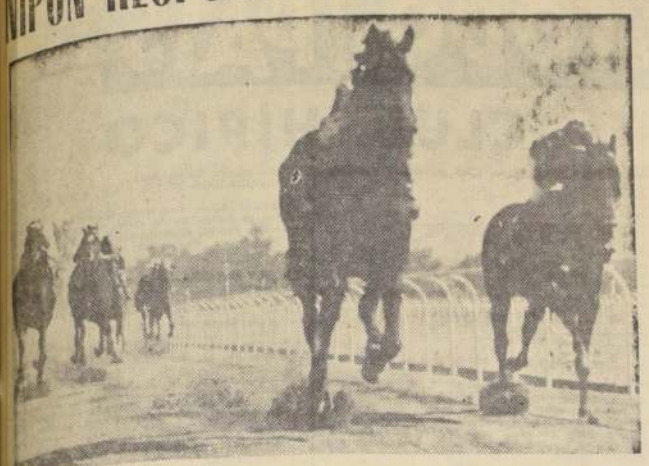

NIPON, que defendía nuestro pronóstico ganó con claro margen la mejor prueba del Hipódromo Chile. Por un cuerpo y cuarto el pupilo de Pedro Valderrama se impuso a Cónclave, que hasta ayer era invicto. Tercero llegó Yaquil, a 5 cuerpos, y cuarto, Italo Romano.

NIPON, que defendía nuestro pronóstico por las excelentes condiciones que había revelado al llegar tercero en la prueba internacional ganada por el caballo peruano Perinex, ganó cómodamente el Premio "La Palma", sobre la distancia de 1.500 metros.

El hijo de Amasis superó a Cónclave, que se mantenía invicto y que es también hijo de Amasis. Por esas raras coincidencias de la hípica, Nipón superó a su medio hermano que es de propiedad de don Manuel Palma, el dueño del padrillo.

DESARROLLO. — Cónclave tomó la delantera y a medio cuerpo se colocó Camorrero. Tercero actuaba Nipón por los palos que precedía a Yaquil, Falsete con Italo Romano en el último puesto.

En los 1.200 metros, Cónclave aumentó sus ventajas a dos cuerpos tras el cual corría Nipón, tercero venía Camorrero; 4.o Yaquil, 5.o Falsete y último Italo Romano.

Frente a los 900 metros, Cónclave traía una ventaja de 3 cuerpos sobre Nipón que ahora llevaba ventajas a Camorrero; 4.o Yaquil, 5.o Falsete y último Italo Romano. Al entrar a tierra derecha, Nipón se fue acercando al puntero y faltando 200 metros lo igualó para superarlo más adelante. Al jinete de Nipón se le cayó la gorra a esa altura. El hijo de Niña aventajó en la meta, por 1 cuerpo y un cuarto a Cónclave; 3.o, a 5 cuerpos fue Yaquil; 4.o a 2 cuerpos Italo Romano, 5.o Camorrero a 6 cuerpos y 6.o y último Falsete. El vencedor puso para la distancia el tiempo de 1.30 2/5.

SIN ANTEOJOS

A TORO jinete de Nipón, se le cayó la gorra faltando 200 metros.

Casi pierde por bajarse a recogerla...

CAMIONETAS ambulantes del SNS tomaron la presión de los ojos a los asistentes al Hipódromo Chile.

La sorpresa fue mayúscula: hay más ciegos de lo que uno cree...

CON EL TRIUNFO de Opositor debe haberle subido la fiebre a Sergio Vera...

A CARLOS PEZOA le dicen ahora "El Portero": abre y cierra la reunión.

Ayer ganó la 1a. y la última carrera

DOBLONA de Luis Guajardo, tripleta de Raúl Neira, triunfo de José R. Quinteros y de Hugo Pilar...

Se dio la línea más estrecha...

CORTAS DEL TURF

HUAMACHUCO, el hijo de Teodolito, que tiene a su cargo Ernesto Inda, viajará con destino a Panamá. Ya fue inscrito, en aquel país, telegráficamente, en un clásico.

HUGO PILAR, hermano de Héctor, cambió en el día de ayer de categoría. Conquistó su 10.o triunfo en la capital.

RAUL NEIRA conquistó en el día de ayer tres victorias con subido sport. Con Royal Enclosure y Miss England, ambas del stud "Compadres" y entrenadas por Luis Guajardo. El otro con La Lolito.

UNA FUERTE gripe no permitió correr a Sergio Vera.

SKITTISH, ganador de su primera carrera en el Club Hípico, es hermano materno de Skooter, Skimpy, Browned Off. LIPANGUE, el otro dos años ganador, es hermano materno de Inquisidor. En La Palma, COUNTRY GIRL no tiene parientes, pues su madre (Rapidcity) tiene en este ejemplar a su primera cría. ROYAL ENCLOSURE es hermana materna de Royal Victory y de Sunfall.

EN EL DIA de hoy se cumple un año de la muerte del entrenador Alamiro Castro. Sus familiares invitan a una misa en la Parroquia de San Miguel, a las 19 horas.

AGRICULTOR

APEROS PARA LA LABRANZA EN GANAMO Y SUELA.

Reich y Cía. Ltda.

Avda. Bernardo O'Higgins 3186.

FONOS: 90206-97328

SONRISAL—Nueva tableta efervescente contra el dolor y malestar

Sonrisal es una manera nueva... una manera eficaz de aliviar el dolor. Tras su efervescencia, las tabletas de Sonrisal se disuelven por completo en agua llegan a su estómago en una agradable solución. De ahí que sus ingredientes puedan absorberse con la mayor prontitud por el organismo para traerle rápido alivio de los dolores de cabeza, dolores musculares, neuralgias y malestares estomacales causados por el exceso de acidez.

Por eso, a la primera señal de dolor o malestar ¡tome Sonrisal y note la diferencia! Deje caer una o dos tabletas de Sonrisal en agua... Luego beba la cristalina solución. ¡Sienta como el alivio comienza con el sabor agradable de Sonrisal!

Sonrisal es moderno hasta en su envase. Las tabletas de Sonrisal se presentan en herméticos sobrecitos, que las conservan siempre frescas y eficaces. Es muy fácil: Mantenga Sonrisal a mano. ¡Usted nunca sabe cuando puede necesitarlo!

¡Y no lo olvide!

¡Sonrisal efervescente!

invariable en su hermético sobrecito dorado **Sonrisal**

Base: Acido acetilsalicílico, ácido cítrico, bicarbonato de sodio y carbonato de sodio.

ENTRE AV. APOQUINDO Y CRISTOBAL COLON

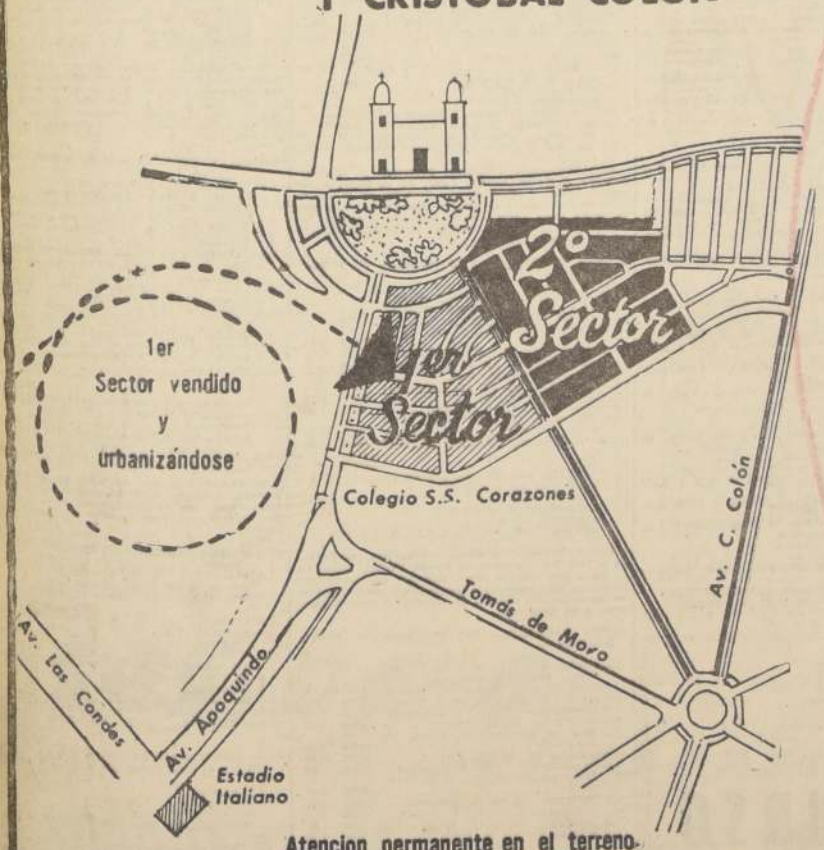

Atencion permanente en el terreno.

Vende por cuenta de sus mandantes

BANCO SUD AMERICANO

COMISIONES DE CONFIANZA

MORANDE 226

2° SECTOR

LOTEO NUEVO

SEMINARIO

RESERVE SU SITIO CON E° 300

PRECIOS DESDE E° 3.100 A E° 5.000,

PAGADEROS CON 20% AL CONTADO

Y SALDO EN 30 MENSUALIDADES

SIN INTERESES... ... SIN COMISION

URBANIZACION COMPLETA

RESULTADOS HIPICOS de TODO el PAIS

HIPODROMO CHILE

PRIMERA CARRERA.— 1.400 metros.— Condicional.

1a. INTUICION (7), 50,1 kilos; por Asombro e Injuriosa, del señor José R. Quinteros; jinete: Hugo Pliar ... 9072 —.—
2a. Procza (13), 53,1; J. Adasme ... 1958 5,46
3a. Onerosa (10), 54,1; G. Farfán ... 10422 1,02
4a. Isabel (8), 50,4; G. Meneses ... 19125 0,56
5a. Eleonora (4), 50,2; L. Hevia ... 7295 1,46
6a. Spartana (16), 54,1; Dr. Castillo J. ... 1961 0,88
7a. Reina del Fuego (14), 54; D. Reyes ... 13025 0,32
8a. Policasta (12), 54; R. Madariaga 8466 1,26
9a. Galena (6), 54; M. Alquinta ... 5455 1,96
10a. Barriguita (2), 52; L. Marchant . 387 27,60
11a. Tsushima (18), 54; J. M. Aravena 13457 0,79
12a Speedy Gal (17), 50,3; L. Muñoz 1118 9,55
13a. Pathy (11), 50,1; G. Ayub ... 2337 4,47
14a. Mascarada (1), 54; G. Jorquera ... 2353 4,68
15a. Dactilografa (3), 54,3; E. Soto . 34428 0,31
16a. Llocasty (9), 52; S. Meneses ... 3291 3,25
17a. Siracusana (15), 54; C. Pezoa .. 10222 0,88

144352

GANADA por 1 1/2 cpo.; la 3a. a media nariz; la 4a. a pescuezo; la 5a. a 2 cuerpos; la 6a. a 1/2 pescuezo y la 7a. a 1 cuerpo.
Tiempo: 1.28.
No corrió: Fleeting (3).
Preparador: José R. Quinteros.
DIVIDENDOS: Ef 1,18 y 0,45; 1,57 y 0,37.
VISA: Ef 2,56 y 0,69; 2,21 y 0,28.

DESARROLLO.— Barriguita tomó la delantera seguida de Reina del Fuego, Intuición, Llocasty e Isabel. En los 900 metros, Barriguita mantenía un cuerpo sobre Procza. Faltando 100 metros, Procza se cortó al frente, pasó el medio salió como "balazo". Intuición que en la raya ganó

SEGUNDA CARRERA.— 1.200 metros.— Condicional.

1a. COUNTRY GIRL (3), 54 kilos; por Country Life y Rapidcity, del Stud "Albeza"; jinete: Luis Camus ... 6347 —.—
2a. Niveria (10), 54; G. Jorquera .. 5834 1,04
3a. Bocaflorida (3), 54; A. Núñez ... 8269 0,74
4a. Eudemis (6), 52; S. Azócar ... 1920 3,15
5a. La Chunga (8), 54; C. Pezoa ... 9473 0,64
6a. Proud Slave (12), 54; J. García . 325 18,02
7a. Palmeta (11), 54,1; E. Soto 16066 0,38
8a. Itala (8), 54; I. Sandoval ... 9473 0,54
9a. Connie (4), 52,1; R. Neira ... 9513 0,64
10a. Bella Chillaneja (2), 52; J. Baeza 3079 1,97
11a. Miss Riojana (9), 54; R. Madariaga ... 11430 0,53
12a. Roseina (15), 53; J. Adasme ... 709 8,54
13a. Arpa (1), 52; L. Marchant 1719 3,32
14a. Ragunda (13), 53; L. A. García . 977 6,19
15a Rascada (14), 54; C. Ojeda 2156 2,81

81786

GANADA por 3 cuerpos; la 3a. a 7 cuerpos; la 4a. a 1 3/4 cuerpo; y la 5a. a 5 cuerpos.
Corrieron todas.
Preparador: Octavio López.
DIVIDENDOS: Ef 0,95 y 0,32; 0,45 y 0,26.
VISA: Ef 3,53 y 0,58; 0,34 y 0,29.

DESARROLLO.— Niveria se cortó en la delantera y con dos cuerpos sobre Country Girl y La Chunga, se mantuvo en esa colocación hasta los comienzos de la recta, en ese punto pasó al frente Country Girl que triunfó fácilmente.

TERCERA CARRERA. 1.200 metros — Condicional.

1.o ROYAL ENCLOSURE (12), 52,1 kilos, por Treble Crown y La Tribu, del Stud "Compadres", jinete, Raúl Neira ... 7154
2.o Llamazul (8), 54; E. Soto ... 20432 0,35
3.o La Escocesa (6), 53,9; M. Larraín ... 5760 1,24
4.o Verdunoise (13), 54; J. Martínez ... 12702 0,56
5.o Ardenters (1), 52,3; P. Guzmán 1644 4,35
6.o Hirota (5), 54; C. Paredes 1540 4,64
7.o Golosa (4), 53; D. Cerda ... 2810 2,54
8.o Mi Tinca (9), 54; F. Toro .. 16136 0,44
9.o Baroncella (3), 54,1; I. Sandoval ... 3618 1,98
10.o Longa (7), 54; H. Salas ... 6461 1,11
11.o Boni (3), 54,7; M. Díaz ... 2813 2,54
12.o Rebuena (11), 52; S. Meneses 16204 0,44
13.o Patria Nueva (10), 53,1; A. Salas ... 3354 2,13

66637

GANADA por 1 1/2 cuerpo; el 3.o a 1/2 cabeza; el 4.o a 1 3/4 cuerpo; el 5.o a 4 cuerpos.
Corrieron todos.
Preparador: Luis Guajardo.
DIVIDENDOS: Ef 2,27, 0,43; 0,19 y 0,34.
VISA: Ef 3,11, 0,97; 0,21 y 0,29.

DESARROLLO.— Llamazul salió en punta seguida de Royal Enclosure, Hirata, Ardenters, Mi Tinca, La Escocesa, Boni y Verdunoise. En tierra derecha, Royal Enclosure, apuró y se desprendió de sus rivales para vencer con comodidad.

CUARTA CARRERA. 1.200 metros — Codicional.

1.o DON QUIJOTE (4), 53 kilos, por Deamon y Neluca, del Stud "Mimita"; jinete Fernando Toro 41048
2.o Taboleo (10), 53; C. Santos ... 1236 6,54
3.o Makarios (8), 55; E. Soto 11267 0,72
4.o Sátiro (5), 55; G. Farfán 3383 0,18
5.o Hallantin (2), 53; A. Salas ... 5648 1,43
6.o Jaquelado (6), 55, G. Jorquera 21524 0,38
7.o Pretty Boy (9), 55; D. Reyes 6698 1,21
8.o Agadin (1), 53,8; M. Lazcano .. 4393 1,94
9.o Juan Díaz (7), 55; C. Pezoa .. 14000 0,38

109197

GANADA por 7 cuerpos; el 3.o a cabeza, el 4.o a 1 3/4 cuerpo, el 5.o a 1 1/4 cuerpo. Tiempo: 1.12 2/5.
No corrió: Lunzumán (3).
Preparador: Julio Castro R.
DIVIDENDOS: Ef 0,18, 0,13; 0,68 y 0,20.
VISA: Ef 0,21, 0,14; 0,54 y 0,27.

DESARROLLO.— Desde la partida se impuso el favorito, Don Quijote. Al darse la salida tomó hasta dos cuerpos; más atrás, Juan Díaz, Sátiro, Jaquelado —que demoró la partida—, Pretty Boy, Hallantin y último Makarios. En tierra derecha el puntero no decayó y aumentó sus ventajas hasta 7 cuerpos.

QUINTA CARRERA.— 1.400 metros.— 7a. serie.

1.o AURA (1), 56 kilos, por Apolo y Fair Spaniard, del señor Damián Homar. Jinete, Luis A. García ... (11212)
2.o Calpe (10), 48; G. Meneses ... 13540 0,82
3.o Mias Amores (16), 47,9; A. Salas 15990 0,80
4.o Cursado (8), 50,5; R. Neira 12362 1,03
5.o Merluza (2), 48,8; S. Meneses .. (13865) (0,53)
6.o Los Maitenes (4), 54; M. Cardi .. 3681 2,52
7.o Aturiano (9), 49; J. Amestelly .. 16584 0,69
8.o Molly Malone (12), 48; R. Jaque 23108 0,55
9.o Gaucho Rojo (17), 47; A. Farias 4259 3,00
10.o La Joya (11), 49,1; C. Galdames 12672 1,01
11.o La Martinica (6), 46,8; S. Azócar (1922) (1,59)
12.o Miss Monada (7), 51,5; J. Adasme 8558 1,49
13.o La Pompadour (13), 47; S. Escudero ... 10051 1,27
14.o Samoyedo (13), 47,3; L. Marchant ... 8180 1,56
15.o Billete (14), 47; Hugo Pilar ... 5411 2,36
16.o Sun Glory (3), 56; A. Mora ... 804 16,90
17.o Baquiano (5), 52,6; B. García .. (6118) (1,59)

172717

GANADA por 1 1/4 de cuerpo; el 3.o a 3 1/2 cuerpos; el 4.o a 4 cuerpos; el 5.o a cabeza.
Tiempo: 1.26 2/5.
Corrieron todos.
Preparador: Carlos Santos.
DIVIDENDOS: Ganador, Ef 0,53; placés, Ef 0,47; 0,26 y 0,29.
VISA: Ganador, Ef 0,49; placés, Ef 0,52; 0,26 y 0,31.
NOTA: El ganador en corral con el N.o 2, Merluza.

DESARROLLO.— Merluza, Calpe y Aura, salieron al frente, seguido de Molly Malone, Cursado, Miss Amores y La Joya. En los 900 metros Merluza logró quebrar la resistencia de Calpe, y con dos cuerpos entró a tierra derecha. Faltando 200 metros, Calpe nuevamente pasó al frente, pero surgió Aura que lo dominó cerca del disco.

SEXTA CARRERA.— 950 metros.— Handicap.

1.o DICTADORA (2), 52,0 kilos, por Sadwood y Marichú, del señor Miguel Etchepare. Jinete, Bernardo García ... (31481)
2.o Peladilla (9), 49,5; A. Salas .. 30770 0,42
3.o Gobernista (4), 57,3; I. Sandoval ... 15333 0,86
4.o Traluñe (11), 48,3; R. Jaque .. 11833 1,18
5.o Olímpic (8), 50,6; G. Farfán .. 8842 1,48
6.o Ernesto (3), 58; C. Ojeda .. 2775 4,71
7.o Fortiva (12), 47,5; J. M. Aravena ... 13485 0,97
8.o Fionia (5), 54; R. Madariaga .. 18603 0,79
9.o María Theresia (6), 53; J. Martínez ... 27216 0,48
10.o Nurejo (15), 45,8; N. Vásquez .. 10887 1,20
11.o Nereidita (13), 47,4; H. Gmo. Arancibia ... 3160 4,14
12.o Quemenquén (1), 59; Osv. Hermosilla ... (1237) (0,40)
13.o Balita (7), 50,4; L. Muñoz ... 1591 8,22
14.o Bier Hall (14), 45,6; G. Meneses 3324 5,62

178639

GANADA por 2 1/2 cuerpos; el 2.o a 2 1/2 cuerpos; el 4.o a 1 1/4 de cuerpo; el 5.o a cabeza; el 6.o a 2 cuerpos, y el 7.o a 2 cuerpos.
Tiempo: 57 2/5.
No corrió: Sunyán (10).
Preparador: Juan Castro D.
DIVIDENDOS: Ganador, Ef 0,40; placés, Ef 0,20; 0,17 y 0,23.
VISA: Ganador, Ef 0,54; placés, Ef 0,21; 0,21 y 0,26.

DESARROLLO.— A los pocos metros corridos Dictadora tomó la delantera y se distanció dos y 3 cuerpos sobre Fionia, Traluñe, Peladilla y Olímpic. Con mucha facilidad triunfó la pupila de J. Castro D.

SEPTIMA CARRERA.— 1.500 metros.— Carrera Especial.

1.o NIPON (6), 53 kls.; por Amazie y Niña; del stud "Hiney Dew"; jinete, Fernando Toro 49981
2.o Cómciave (3), 53; C. Galdames .. 21933 0,41
3.o Vaguil (1), 58; J. Martínez .. 6464 1,40
4.o Italo Romano (3), 55; R. Parodi .. 21074 0,43
5.o Camorrero (2), 55; H. Salas 19404 0,87
6.o Falsete (4), 54; G. Farfán 12887 0,70

122733

GANADA por 1 1/4 cuerpo; el 3.o a 3 cuerpos; el 4.o a 2 cuerpos, y el 5.o a 6 cuerpos.
Tiempo: 1.30 2/5.
Corrieron todos.
Preparador: Pedro Valderrama.
DIVIDENDOS: Ef 0,18 y 0,12, y 0,18.
En Vifa: Ef 0,16 y 0,12, y 0,24.

OCTAVA CARRERA.— 1.300 metros.— 2a. serie.

1.o TRIUNFADOR (14), 48,5 kls.; por El Gaucho y Zulema; del stud "Lidita"; jinete, Claudio Paredes ... 21871
2.o Rigoleto (9), 51,5; J. Martínez . 72913 0,27
3.o Quilmeña (8), 55; R. Madariaga . 3638 5,33
4.o Torpedero (2), 50; R. Castillo J. 3633 3,34
5.o Black Bar (7), 51,6; U. Gaete .. 4823 4,92
6.o Apasionado (3), 58,5; G. Farfán 11266 0,56
7.o Bolgerante (11), 50,5; G. Jorquera 59148 0,23
8.o Vergonzoso (12), 50,5; J. M. Aravena ... 32847 0,59
9.o Positivo (1), 50,5; J. García .. 642 30,33
10.o Greenwich (13), 48,5; N. Vásquez 10527 1,04
11.o Jabugo (5), 56,4; J. Adasme .. 3190 6,98
12.o Dollinco (4), 54,6; C. Ojeda .. 23082 0,56
13.o Huarrillo (6), 53,3; A. Salas .. 6656 2,92
14.o Harbin (10), 54,2; L. A. García 7916 2,45

262250

GANADA por 1 1/2 cuerpo; el 3.o a 1/2 cuerpo; el 4.o a 2 cuerpos; el 5.o a 1 3/4 cuerpos, y el 6.o a 3/4 de cuerpo.
Tiempo: 1.18 1/5.
Corrieron todos.
Preparador: Fernando Castro.
DIVIDENDOS: Ef 0,69 y 0,24; 0,15 y 0,67.
En Vifa: Ef 1,51 y 0,34; 0,17 y 0,69.

DESARROLLO.— Dollinco, "pico" en punta, seguido de Rigoleto, que luego pasó al frente; más atrás, Quilmeña, Vergonzoso, Triunfador, Dollinco, Apasionado, Torpedero, Bolgerante y Black Bar. Con 3 cuerpos, Rigoleto entró a tierra derecha. Faltando 150 metros, Triunfador hizo asomar su atropellada y venció al favorito por cuerpo y medio.

NOVENA CARRERA.— 1.300 metros.— 2a. serie.

1.o BATACLAN (4), 54 kilos; por Golden Triumph y Taitú; del Stud "O'Higgins"; jinete, Ricardo Madariaga .. 20909
2.o Garzur (8), 49,6; S. Escudero .. 26377 0,76
2.o Chalons (10), 46,3; S. Allende .. 70275 0,29
4.o Petite Fleur (3), 49,7; J. Toro .. 13036 1,55
5.o Hungría (3), 54,5; G. Farfán .. 50228 0,40
6.o A la Carga (1), 45; G. Meneses . 26539 0,16
7.o María Alicia (12), 45; J. Amestelly . 16035 1,56
8.o Noyal (1), 57,3; H. Salas 16047 1,27
9.o Nortina (2), 55; R. Valenzuela .. 12515 1,61
10.o Leviathan (5), 53; C. Pezoa 11293 1,79
11.o Rafumón (6), 53; S. Meneses .. 1388 12,71
12.o Victimado (7), 53; G. Jorquera .. 7407 2,73

272686

GANADA por 1/2 cuerpo; los segundos en empate; el 4.o a 4 cuerpos; el 5.o a 1/2 cuerpo; el 6.o a 3/4 de cuerpo, y el 7.o a 3 cuerpos.
Tiempo: 1.18.
Preparador: Rosalindo Rabello.
Corrieron todos.
DIVIDENDOS: Ef 0,96 y 0,24; 0,24 y 0,16.
En Vifa: Ef 0,67 y 0,21; 0,21 y 0,18.

DESARROLLO.— Desde la largada, Chalons y Garnir corrieron en una línea; más atrás, Batacián, María Alicia, A la Carga y Leviathan. Faltando 200 metros para el disco, y cuando ambos luchaban por la victoria surgió en fuerte avance Batacián que en la misma meta los venció.

DECIMA CARERA.— 1.400 metros.— 6a. serie.

1.o ITAHUE (18), 47 kilos; por Treble Crown y Mora; del Stud "La Cortadera"; jinete, Claudio Paredes ... 37190
2.o Emula (13), 47,3; A. Gonzales 51140 0,47
3.o Picaro (13), 49,5; S. Escudero .. 13372 1,56
4.o Torrenioso (8), 52; R. Neira 17083 1,40
5.o Noris (3), 51; L. Camus 23457 1,02
6.o Correituana (16), 48,5; Hugo Pilar 13620 1,90
7.o Moulinet (14), 49; J. M. Aravena . 13114 1,40
8.o Kubán (10), 51,2; L. A. García .. 20615 1,19
9.o Discretita (6), 52; G. Farfán 7328 3,27
10.o Calculador (5), 52; C. Pezoa 22994 1,01
11.o Lady Fau (11), 50,5; V. Romero .. 22215 1,08
12.o Encino (7), 52; P. Muñoz 11127 2,16
13.o Baldón (15), 48,5; O. Cerda 3709 6,47
14.o Sioux (1), 54; J. Martínez 12242 1,79
15.o Melele (2), 51; O. Jorquera 4053 5,82
16.o Sofista (4), 53,3; I. Sandoval .. 28839 0,43
Tri Sulara (12), 50; S. Meneses (rodó) ... 12048 1,89

234159

GANADA por 2 3/4 de cuerpo; el 3o a 3/4 de cuerpo; el 4.o a 3 1/2 cuerpos; el 5.o a cabeza; el 6.o a 1 cuerpo, y el 7.o a pescuezo.
Tiempo: 1.25.
No corrió: Tremal Naika (4).
Preparador, Juan García A.
DIVIDENDOS: Ef 0,84 y 0,32; 0,19 y 0,39.
En Vifa: Ef 0,70 y 0,23; 0,20 y 0,37.

DESARROLLO.— Tri Sulara, rodó en la partida. Emula salió al frente seguida de Torrenioso, Itahue, Discretita, Picaro y Melele. En los 900 metros, Emula mantenía dos cuerpos sobre Melele, Itahue y Torrenioso. En tierra derecha, Itahue dio alcance a Melele y pasó al frente para vencer a Emula.

UNDECIMA CARRERA.— 1.400 metros. 5a. Serie.

1.o MISS ENGLAND (11), 52 kilos por Manipour y Miss Chumleigh, del stud "Compadres". Jinete Raúl Neira ... 23342
2.o Desolado (6), 53; E. Soto 22352 0,44
3.o Conde Hugo (9), 52; G. Farfán 50516 0,51
4.o Mollendo (12), 52; L. A. García 25907 0,99
5.o Romencero (13), 52; D. Cerda .. 14777 1,73
6.o Bordón (17), 50; A. Salas 23374 1,09
7.o Guante Blanco (15), 52,2; G. Seavedra ... 3111 8,23
8.o Vizcaíno (14), 52; C. Paredes .. 19424 1,32
9.o Arabesque (3), 53; J. Toro .. 46998 0,54
10.o El Jalapa (10), 52; H. Basay .. 15922 1,61
11.o Príncipe Azul (2), 54,6; I. Sandoval ... 13039 1,96
12.o Piperacina (8), 53; J. Martínez 3244 7,89
13.o Atómico (16), 50; N. Vásquez .. 4374 5,85
14.o Década (18), 50; A. González .. 12938 1,98
15.o Talvox (4), 53,5; J. Aravena .. 3778 6,77
16.o Cargosa (2), 54; H. Salas 21159 1,21
17.o Colito (1), 54,3; A. Jaque 5349 4,78
18.o Don Seta (7), 50; L. Camus .. 26319 0,44

345823

GANADA por 2 1/2 cuerpos, el 3.o a 1 1/4 cuerpos, el 4.o a 1/2 cabeza, el 5.o a 1 1/4 cuerpos, el 6.o a 1 1/2 cuerpo y el 7.o a 3/4 cuerpos.
Tiempo: 1.25 2/5.
Corrieron todos.
Preparador: Luis Guajardo.
DIVIDENDOS: GANADOR, Ef 1,10; Placés, Ef 0,31; 0,36 y 0,20.
DIVIDENDOS VISA: GANADOR, Ef 1,16; Placés, Ef 0,43; 0,46 y 0,24.

DESARROLLO.— Miss England triunfó de punta a punta. Al darse la largada Miss England tomó la punta y se distanció hasta dos cuerpos sobre Colito, Bordón, Jalapa, Príncipe Azul, Desolado, Romanero, Mollendo y Conde Hugo. Fácil triunfo Miss England. Pasada la meta rodó espectacularmente Angel Jaque (Colito), pues se le quebró un estribo.

DUODECIMA CARRERA.— 1.400 metros. 4a. Serie

1.o LA LOLITO (14), 50,5 kilos, por Bacardi y Linotipia, del stud "El Trébol". Jinete Raúl Neira .. 19370
2.o Cumbanchero (6), 53,1; M. Alquinta 10758 2,20
3.o Nomo (15), 50,2; H. Basay .. 11003 2,15
4.o Libano (2), 55; J. Toro 7506 3,16
5.o Treble Misión (11), 47,1; Hugo Pilar 4552 0,75
6.o Corbacho (3), 53; C. Ojeda .. 41019 0,58
7.o Cortijero (18), 48; C. Paredes 13812 1,72
8.o Copetona (1), 55; I. Sandoval .. 3283 7,32
9.o El Obrero (3), 54; D. Cerda .. 59528 0,40
10.o Phillus (12), 52,3; E. Soto 2523 9,39
11.o Don Manuel (10), 52,5; J. Adasme 27009 0,75
12.o Eliano (16), 49,5; A. Salas 57791 0,41
13.o Sota de Oro (12), 52; B. García 4868 4,87
14.o Huiscapi (7), 53,1; R. Valenzuela 17525 1,20
15.o Lindo Día (9), 53; J. Martínez 7528 3,15
16.o El Esplante (17), 48,7; J. Amestelly 29968 0,79
17.o Sacarino (8), 51,1; P. Muñoz .. 2185 1,20

230248

GANADA por 1/2 cabeza, el 3.o a pescuezo, el 4.o a hasta; el 5.o a 3/4 cuerpo y el 6.o a 1 3/4 cuerpo.
Tiempo 1.25 3/5.
No corrió Gjik (4).
Preparador Daniel Torres.
DIVIDENDOS: GANADOR, Ef 1,22; Placés, Ef 0,35; 0,66 y 0,30.
DIVIDENDOS VISA, Ef 0,98; Placés, Ef 0,26; 0,55 y 0,98.

DESARROLLO.— Copetona y luego Cortijero, fueron los punteros en esta prueba. En los 900 metros, Cortijero corría con un cuerpo sobre Cumbanchero, Corbacho, Eliano, El Obrero y La Lolito. En tierra derecha, se entabló espectacular lucha entre Treble Misión, Líbano, Nomo, Cortijero, Cumbanchero y La Lolito, ésta última y en los últimos 10 metros dio caza a Cumbanchero y lo venció por media cabeza.

Antofagasta

PRIMERA CARRERA.— 1.100 metros.— 9a. serie.

1.o MEI LING (Th. B. Bond), 57; C. Benavides.
2.o Primer Latino.
3.o Picolazo
GANADA por 1/2 cuerpo; el 3.o a 3 1/2 cuerpos.
Tiempo: 1.12.
Preparador, L. Gallardo.
DIVIDENDOS: Ef 0,61 y 0,20, y 0,17.

SEGUNDA CARRERA.— 1.100 metros.— 8a. serie.

1.o MANDATARIO (P. Of. Tea), 50; S. Lapriza.
2.o Pipe'a
3.o Gorizia
GANADA por 1/2 cabeza; el 3.o a cabeza.
Tiempo: 1.11 2/5.
Preparador, A. Rodríguez.
DIVIDENDOS: Ef 0,61 y 0,23 y 0,32.

TERCERA CARRERA.— 1.100 metros.— Condicional.

1.o CHOPAZO (Alcraye), 52; J. Rivera.
2.o Prodigioso
3.o Manos
GANAD' por 1 1/2 cuerpo; el 3.o a 2 cuerpos.
Tiempo: 1.12.
Preparador, A. Villablanca.
DIVIDENDOS: Ef 0,30 y 0,13, y 0,34.

CUARTA CARRERA.— 1.300 metros.— 4a. serie.

1.o LILY ANN (M. Cross), 49; A. Díaz.
2.o Nimbus
3.o Impostor
GANADA por 2 1/2 cuerpos; el 3.o a 1/2 cuerpo.
Tiempo: 1.24 1/5.
Preparador, L. Gallardo.
DIVIDENDOS: Ef 0,34 y 0,26, y 0,26.

QUINTA CARRERA.— 1.300 metros.— 5a. serie.

1.o REINA ISABEL (La Foniel.ne), 49; J. Latorre.
2.o Merovingia
3.o Humboldt
GANADA por 1 cuerpo; el 3.o a 3 cuerpos
Tiempo: 1.23.
Preparador, A. García.
DIVIDENDOS: Ef 0,80 y 0,46, y 0,16.

SEXTA CARRERA.— 1.300 metros. 1a. serie.

1.o FRA ANGELICO (Angellilo), 52; J. Rivera.
2.o Bonafoux
3.o Albur
GANADA por 1 1/2 cuerpo; el 3.o a 2 cuerpos.
Tiempo: 1.21 3/5.
Preparador, E. Galdames.
DIVIDENDOS: Ef 0,27 y 0,12, 0,14.

SEPTIMA CARRERA.— 1.300 metros.— 3a. serie.

1.o FEPINICO (T. Crown), 49; A. Díaz.
2.o Pan de Azúcar
3.o Slambul
GANADA por 4 cuerpos; el 3.o a 1/2 cuerpo.
Tiempo: 1.23 2/5.
Preparador, R. Eissmann.
DIVIDENDOS: Ef 0,33 y 0,15, y 0,21.

OCTAVA CARRERA.— 1.100 metros.— 7a. serie.

1.o BAMAKO (Bayano), 52; J. Rivera.
2.o Blue Luck
3.o El Irlandés
GANADA por 4 cuerpos; el 3.o a 1 cuerpo
Tiempo: 1.11 3/5.
Preparador, M. Navea.
DIVIDENDOS: Ef 0,14 y 0,11; 0,17 y 0,12.

NOVENA CARRERA.— 1.300 metros.— 6a. serie.

1.o SENIT. (Afghan II), 49; J. Latorre
2.o Desplante
3.o Pontcarral
GANADA por 2 cuerpos; el 3.o a 1 1/2 cuerpo.
Preparador, M. Llera.
DIVIDENDOS: Ef 0,61 y 0,14; 0,15 y 0,16.

Peñuelas

1a. CARRERA.— 1.300 metros.

1.o MAGNO (Gallardo), J. Marinay.
2.o Pellisco.
3.o Torreblanca.
GANADA por 2 3/4 de cuerpos; el 3.o a 3 cuerpos.
Tiempo: 1.29.
Preparador: A. Flores.
DIVIDENDOS: Ef 0,31 y 0,10; 0,10.

2a. CARRERA.— 1.300 metros.

1.o SANTA AMELIA (Sun Flame), H. Butt.
2.o Royal Flower.
3.o Silimbul.
GANADA por 2 1/2 cuerpos; el 3.o a 1 1/4 de cuerpo.
Tiempo: 1.29 1/5.
Preparador: L. Ruiz.
DIVIDENDOS: Ef 0,28 y 0,14; 0,14 y 0,21.

3a CARRERA.— 1.100 metros.

1.o CHALLAY (M. Cross), J. Moya.
2.o Libor.
3.o Sauzalito.
GANADA por 1 cuerpo; el 3.o a 3 cuerpos.
Tiempo: 1.12.
Preparador: P. Vega.
DIVIDENDOS: Ef 0,74 y 0,22; 0,26.

4a. CARRERA.— 1.300 metros.

1.o SEÑORITA LUNA (Copernic), L. Avendaño.
2.o Titere.
3.o Desquitada.
GANADA por 1 1/2 cuerpos; el 3.o a 2 cuerpos.
Tiempo: 1.28 4/5.
Preparador: J. Guglielme.
DIVIDENDOS: Ef 0,61 y 0,26; y 0,29.

5a. CARRERA.— 1.300 metros.

1.o OCCIDENTE (W. Honey), E. Cantellano.
2.o Codeguano.
3.o Orlass.
GANADA por 2 cuerpos; el 3.o a 2 cuerpos.
Tiempo: 1.27 2/5.
Preparador: P. Bonserio.
DIVIDENDOS: Ef 0,28 y 0,23; y 0,12.

6a. CARRERA.— 1.300 metros.

1.o CARNAVAL QUEEN (Carnaval), B. Muñoz.
2.o Humorist.
3.o Uncle Froggy.
GANADA por 1 3/4 de cuerpo; el 3.o a 1/2 cuerpo.
Tiempo: 1.28 3/5.
Preparador: J. Meiy.
DIVIDENDOS: Ef 0,35 y 7,16; y 0,14.

Concepción

PRIMERA CARRERA 1.400 metros. Novena serie.

1.o TESSA (S. Meridien), A. López.
2.o Tricot.
3.o Lochita.
Ganada por un cuerpo el 3.o a cabeza.
Tiempo: 1.28.
Preparador: S. Parra.
Dividendos: Ef 0,23 y 0,12; 0,12 y 0,13.

SEGUNDA CARRERA — 1.400 metros.— Décima serie.

1.o ABDICACION (Huaraculén), A. López.
2.o Zagarolo.
3.o Sacarina.
Ganada por 3/4 cuerpo, el 3.o a 2 1/2 cuerpos
Tiempo: 1.28.
Preparador: L. Rodríguez.
Dividendos: 0,22 y 0,15; 0,20 y 0,17

TERCERA CARRERA — 1.200 metros.— Octava serie.

1.o HIPPARION (L. Craft), R. Díaz.
2.o Ilustre.
3.o Hilme.
Ganada por 1/2 cabeza, el 3.o a 2 1/2 cuerpos.
Tiempo: 1.16 2/5.
Moya.
Preparador: R. Jara.
Dividendos: Ef 2,20 y 0,53; 0,21 y 0,26.

CUARTA CARRERA. 1.200 metros. Condicional

1.o LABRILLO (Aberdenn), L. Cifuentes.
2.o New Year.
3.o Puconomahuida.
Ganada por 3 1/2 ccerpos, el 3.o a un cuerpo.
Tiempo: 1.15.
Preparador: A. Aragón.
Dividendos: Ef 0,30 y 0,11; 0,13 y 0,10.

QUINTA CARRERA. — 1.400 metros.

1.o CADUCEO (Gleam), J. Saa.
2.o Tabiano
3.o Costurera.
Ganada por 1/2 cuerpo; el 3.o vedra.
Tiempo: 1.27 2/5.
a cabeza.
Preparador: S. Romero.
Dividendos: Ef 0,56 y 0,15; 0,15 y 0,13.

SEXTA CARRERA.— 1.200 metros.—Séptima serie

1.o LAGERO REAL (Brandsen), E. Naranjo.
2.o Chipote.
3.o Zugbi.
Ganada por cabeza, el 3.o a 8 cuerpos.
Tiempo: 1.15 2/5.
Preparador: P. Molina.
Dividendos: Ef 0,31 y 0,12; 0,11 y 0,18.

SEPTIMA CARRERA 1.200 metros. Tercera serie

1.o DUCHITO (Duquesko), S. Alcalde.
2.o Impuesto.
3.o Camárico.
Ganada por 3 cuerpos, el 3.o a 3/4 cuerpos
Tiempo: 1.14 2/5
Preparador: M. Román.
Dividendos: Ef 0,85 y 0,28; 0,48 y 0,27

OCTAVA CARRERA.— 1.400 mts. 4a. serie.—

1.o BRAZOFUERTE (Brizz), R. Sagardía.
2.o Beaujolais.
3.o Baladi.
Ganada por 3 cuerpos; el 3.o a 2 cuerpos.
Tiempo: 1.27 2/5.
Preparador: O. Martínez.
DIVIDENDOS Ef 0,51 y 0,16; 0,15 y 0,17.

NOVENA CARRERA.— 1.600 mts. 1a. serie.—

1.o CONTROLADO (Ladino), E. Naranjo.
2.o Pies Negros.
3.o Fandanguillo.
Ganada por 1 1/2 cuerpo, el 3.o a 3 1/2 cuerpos.
Tiempo: 1.36 2/5.
Preparador: J. Casanueva.
DIVIDENDOS Ef 0,59 y 0,15; 0,17 y 0,11.

DECIMA CARRERA.— 1.200 mts. 5a. serie.—

1.o DAMA LINDA (Dusty), R. Sagardía.
2.o Tumbera.
2.o Alarico.
Ganada por cabeza, los 2.os en empate.
Tiempo: 1.15 3/5.
Preparador: M. Román.
DIVIDENDOS: Ef 0,73 y 0,18; 0,70 y 0,17.

CLUB HIPICO DE CONCEPCION S. A.
SE LLAMA A
CONCURSO
para proveer el cargo Médico Veterinario de la institución, bajo las siguientes condiciones:
1.—Título válido.
2.—Jornada completa.
3.—Certificado de Competencia de la Especialidad.
4.—Condiciones de sueldo y honorario se discutirán privadamente en la Gerencia.
El Concurso se cerrará el 15 de abril de 1962.
Enviar antecedentes a casilla 385. Concepción.
LA GERENCIA

CLUB HIPICO

PRIMERA CARRERA.— 1.100 metros.— Condicional.

1.o (1) ISABELLA, 53, por Forest Row y Zobrobka, del Stud "Dadinco"; jinete, C. Pozo ...
2.o (3) Mi Loca, 53; A. Núñez.
3.o (4) Sicilia, 53; C. Sepúlveda.
4.o (2) Lieca, 51; R. Jaque.
GANADA por pescuezo y 5 cuerpos, el 4.o a dos cuerpos.
Preparador: D. Sotomayor.
Tiempo: 1.7 3/5.
Corrieron todos.

DIVIDENDO de la Duple N.o 2: 0,47

DESARROLLO.— Lieca y Mi Loca movieron al frente. Sicilia e Isabella más atrás. Antes de girar la curva retrogradó Lieca. Mi Loca quedó al frente, seguida por Sicilia. Isabella trató de pasar por el lado interior. Le costó avanzar por ese sector, ya que solo lo logró a 150 metros. Pasó al frente y se llevó el triunfo.

SEGUNDA CARRERA.— 1.500 metros.— Condicional.

1.o (2a.) CAPITELLO, 55, por Aguinaldo y Peninah, del señor R. Phillips T.; jinete, O. Muñoz 12400
2.o (3) Apenado, 55; G. Jorquera 6650 1,22
3.o (11) Muziano, 55; E. Araya ... 29260 0,19
4.o (1) Absalón, 55; P. Ulloa ... 17010 0,42
5.o (8) Linógrafo, 52; V. Bravo .. 2130 5,40
6.o (5) Incaico, 51; B. Parra 1250 5,14
7.o (2) Agresor, 55; L. Espinoza .. — 0,60
8.o (7) Justo, 51; G. Ayub 430 17,30
9.o (9) Lucanor, 51; S. Azócar ... 2420 3,00
10.o (13) Tartagal, 53; R. Jaque 2870 2,64
11.o (4) Hill Boss, 51; L. Muñoz .. 2230 3,35
12.o (12) Polignac, 55; E. Contreras 7400 1,06
13.o (14) Tenorio, 54; E. Núñez .. 821 9,08
14.o (6) Ivanale, 55; E. Saavedra .. 1380 5,40
15.o (104) Monday, 55; O. Olivares 3640 2,05

100899

GANADA por 3 cuerpos y un cuerpo, el 4.o a a 1 1/2 cuerpo y el 5.o a ventaja apreciable.
Tiempo: 1.33.
Preparador: C. Covarrubias.
Corrieron todos.
DIVIDENDOS: Ef 0,60 y 0,15; 0,19 y 0,12.

DESARROLLO.— Monday, Polignac y Tartagal quedaron al frente al darse el vamos. Al fondo, Muziano y Lucanor. En la curva se agregaron a los punteros Incaico y Capitello. En los 300 metros, sorteando obstáculos, arremetió Muziano. Capitelio, libre, por fuera, a 150 metros, aseguró el triunfo sobre Apenado, que cargó también en las últimas distancias.

TERCERA CARRERA.— 1.000 metros.— Condicional.

1.o (13) SKITTISH, 55, por Jardinière y Skater, del Stud "Santa Isabel". Jinete, F. Toro 8000
2.o (11) Ring, 55; J. Escobar 8496 0,71
3.o (13) Tiempazo, 55; E. Araya .. 38860 0,15
4.o (4) Buen Amigo, 55; R. Madariaga 7150 0,64
5.o (1) Anasac, 55; L. Espinoza .. 2870 2,10
6.o (2) Astor, 55; G. Jorquera 980 6,14
7.o (7) Encantado, 55; C. Pezoa .. 2140 2,81
8.o (14) Tigris, 55; E. Saavedra .. 960 6,27
9.o (9) Indomable, 53; C. Galdames 1980 3,04
10.o (10) Lucas, 53; S. Azócar 730 8,24
11.

Doble suspensión para Albino Salas

Por 16 y 17 días, respectivamente. Labor de Comisarios del H. Chile

REUNION ANTERIOR.— Después de exhibida la novillada del domingo 1.o, se tomaron las siguientes decisiones: 2a. CARRERA: Se multa a los pocos metros, por buscarse en la cabeza a los pocos metros, y se rebaja la suspensión a dos caballos a 15 días; 12a. CARRERA: No hubo observación en el acuerdo adoptado en la reclamación de E. Araya (Gelardón) en contra de R. Pavés (Zerro Velas).

PRIMERA CARRERA.— Reclamaron: L. Muñoz (Hyrdy Gal) contra Hugo Pilar (Intuición); R. Madariaga (Pollonita) contra R. Castillo (Spartana), y G. Meneses (Isabel), por cargar a los otros corridos. Desestimados.

Dijeron cuenta: C. Pezoa, que Siracusana reventó en cargar, notificándose a su preparador que debe presentar certificado antes de inscribirla, pues no lo hecho fue comprobado por el Servicio Veterinario, y R. Castillo, que Spartanera se fue de ponta en la partida, comprobado.

SEGUNDA CARRERA.— Reclamaron: I. Marchant (Arpa) contra R. Madariaga (Miss Riojana); A. Núñez (Boca Florida) contra I. Sandoval (Italia), y J. Adasme (Rosina) contra L. Camus (Country Girl), por cargar en la partida; R. Madariaga (Miss Riojana) contra J. Baeza (Bella Chillaneja), y éste contra J. García (Proud Slave), por cargar a 300 metros de la meta. Casuales. Y se notifica a los preparadores de Boca Florida y Proud Slave que los adiestren para correr.

Dieron cuenta: I. Sandoval, que Italia tuvo contratiempos en los 900 metros; J. Baeza, que Bella Chillaneja se estrelló en el partidor; A. Núñez y J. Adasme, que Boca Florida y Rosina mañosearon en el curso de la carrera, y Jul. Castro, que no quedó conforme con la carrera de Miss Riojana, por lo que la descansará un mes.

TERCERA CARRERA.— Reclamaron: N. Díaz (Beu) contra J. Martínez (Verdunoise), y éste y C. Pavés (Hirco) contra R. Neira (Bolonure), por cargar en la partida.

Se suspendió por 16 días a R. Díaz por desviar su línea en los primeros metros y en tierra derecha.

Se estrelló en el cajón en la partida.

QUINTA CARRERA.— Reclamaron: S. Asócar (La Martinica) contra L. Marchant (Manoyedo), por cargar a los 100 metros corridos; C. Galdames (La Joya) contra G. Meneses (Calpe), por abrirlo en el mismo lugar, y J. Amestelly (Austriaco), contra Hugo Pilar (Billete), por abrirlo desde los 1.200 a los 900 metros. Casuales.

Se presentó J. Salfate a dejar constancia de que atribuye la mala carrera de Miss Monada a que corrió muy forzada entre los punteros.

SEXTA CARRERA.— Reclamaron: G. Meneses (Bier Hall) contra L. Muñoz (Bajita), y éste contra J. Martínez (María Theresia), por cargar a los pocos metros corridos. Casuales. Se suspendió de oficio por 7 días a Alb. Salas (Peladilla), por no conservar su línea en tierra derecha.

OCTAVA CARRERA.— Dieron cuenta: I. A. García, que Harbin vino abriéndose, notificándose a su preparador que deberá presentar certificado a la Junta para inscribirlo. Albino Salas, que Huarelle vino mañoseando; G. Farfán (Apalonado), que se le quedó la entiparra a los pocos metros corridos, no pudiendo exigirlo, y J. M. Aravena, que Vergunzoso vino abriéndose, notificándose a su preparador que lo corra con rodela.

Se suspendió de oficio por 7 días a C. Paredes (Triunfador), por cambiar de línea en tierra derecha, y se multó en E° 5 a J. Martínez (Rigoletto), por no reclamar.

El Servicio Veterinario informó que después de participar en la 8a. carrera fueron atendidos Harbin y Huarelle, comprobándose en el primero heridas leves en el carpo y nudo anterior derecho, y en el segundo, claudicación en los miembros anteriores, debiendo presentarse certificados a la Junta antes de inscribirlos.

POR 16 DIAS SUSPENDEN AL JINETE RICARDO MADARIAGA

Labor de Comisarios del Club Hípico

SEGUNDA CARRERA.— Se multó en cinco escudos y se suspendió por 16 días el jinete Juan Araya, por no presentarse para correr a Ivanale, el que fue conducido por Enrique Saavedra.

Reclamaron: E. Contreras (Polignac) contra E. Núñez (Tenorio), por cargarlo a la altura de los 1.300 metros. E. Núñez (Tenorio) y L. Muñoz (Hill Boss) contra O. Olivares (Monday) por cargar a la altura de los 1.300 metros. Se multa en diez escudos al jinete O. Olivares. La otra reclamación, casual.

Dieron cuenta: G. Ayub (Jusito) que fue molestado por otro competidor en la curva, sin poder identificarlo, y R. Jaque (Tartagal) que su caballo se abría en el curso de la carrera, claró que no le respondió en el curso de la carrera. El preparador declaró que la yegua se encuentra en buenas condiciones y no se aplica su mala carrera.

UNDECIMA CARRERA.— Se multó en 5 escudos al jinete E. Salas por exceder en el peso (1.800 gramos) para correr Ojo de Tigre, el que fue conducido por R. Valenzuela.

Dio cuenta E. Araya (Guaraz) que su caballo saltó hacia afuera al partir, espantándose, lo que fue confirmado por el juez respectivo.

Se suspende a Chola hasta que acredite saber partir ante los funcionarios respectivos.

El juez de pista autorizó la inscripción de Buly para la reunión del próximo domingo.

DUODECIMA CARRERA.— Reclamaron: O. Muñoz (Vejestorio) contra G. Jorquera (Rey del Sol), por cruzarlo en la partida, y M. Lazcano (Imperioso) contra H. Salas (Mariscella) por cargarlo en la partida y en las primeras distancias. Se multó en 20 escudos al jinete H. Salas.

Se llamó al jinete I. Sandoval para que informara sobre la conducción de Nirivilo, declaró que el caballo se iba de punta durante el curso de la carrera. Se suspendió por 30 días a Nirivilo por indócil para correr.

NOVENA CARRERA.— Reclamaron: C. Pezoa (Leviathan) y S. Escudero (Garnir), contra S. Allende (Chalons), por cargarlos entre los 900 y 500 metros, y Allende contra Escudero, por abrirlo en los 900 metros. Se suspendió a S. Allende y S. Escudero por 13 días (15 y 21 de abril).

DECIMA CARRERA.— Reclamaron: J. Martínez (Stock) contra O. Cerda (Baldón), éste contra L. Camus (Noris); éste contra S. Escudero (Picaro) y éste contra C. Paredes (Itanue); J. Toro (Calculador) contra J. M. Aravena (Mulinet), Hugo Pilar (Correituana) contra V. Romero (Lady Fau), éste contra R. Neira (Torrentoso) y éste contra G. Farfán (Discretita), por cargar en la partida. Casuales.

I. Sandoval (Sofista) contra G. Jorquera (Melele), por abrirlo entre los 900 y 600 metros, y O. Cerda (Baldón) contra I. Sandoval (Sofista), por cargar en los 600 metros. Desestimados.

En esta carrera rodó casualmente en la partida Samuel Meneses (Tri Sulara), por haberse ido de punta su caballo.

Dieron cuenta: J. M. Aravena y J. Martínez, que Moulinet y Stock se estrellaron en el cajón en el Partidor, y el preparador del último, que no quedó conforme con su carrera; P. Muñoz, que Encino vino espantándose de la arena; y M. Viballos, que no quedó conforme con la carrera de Sofista.

Se presentó G. Farfán a dejar constancia que notó pesada a Discretita, por lo que no le respondió, oído su preparador, A. H. García, se acordó suspender a Discretita por un mes, por su mala carrera.

UNDECIMA CARRERA.— Reclamaron: C. Paredes (Vizcaíno) y Art. González (Década) contra D. Cerda (Romancero), por cargar a los 100 metros corridos; G. Farfán (Conde Hugo) contra H. Basay (Jalapa), por abrir en el mismo punto, y N. Vásquez (Atómico) contra H. Salas (Cargosa), por cargar en el mismo punto. Se suspendió a H. Basay por 7 días.

Pasada la meta, rodó casualmente A. Jaque (Collito), por habérsele quebrado un estribo.

Se deja sin efecto la multa de E° 10 aplicada el domingo anterior a U. Gaete (sexta carrera).

DUODECIMA CARRERA.— Reclamaron: C. Ojeda (Corbacho) contra C. Paredes (Cortijero), por cargar en los 900 metros, y M. Alquinta (Cumbanchero) contra R. Neira (La Lolita), por cargar a la llegada. Se suspendió a C. Paredes por 13 días.

Dieron cuenta: J. Martínez, que Lindo Día vino abriéndose; J. Amestelly, que El Espiante partió rezagado; y Art. Ramírez, que no quedó conforme con la conducción de Eliano. Con lo visto por los Señores Comisarios, se acordó suspender a Albino Salas por 16 días.

EXCLUSIVO: ACERTAMOS LA DUPLA

LA NACION fue la única publicación que en el día de ayer acertó el orden de la DUPLA, el nuevo sistema de juego que instauró el Club Hípico.

Como lo pueden comprobar nuestros lectores, en la primera carrera les señalamos para el primer lugar a Isabella y para el segundo Mi Loca. Ese mismo orden fue el que se registró y cada apostador, que siguió los consejos de nuestro diario, pudo cobrar E° 0,47 por cada E° 0,10.

EMOCIONANTE FINAL EN 4.000 MTS.

Tres caballos separados por cabeza

UNA LLEGADA SUMAMENTE emotiva, después de 4.000 metros de recorrido, tuvo la prueba de saltos que se disputó durante el programa de la tarde.

Entre el 1.o y el 3.o no hubo medio cuerpo de separación. El público, mantuvo el interés, hasta que cruzaron la línea de setencia.

El último salto, como puntero, lo enfrentó Pangalito, ejemplar que se mantuvo en esa posición desde que pasaron por primera vez frente a la meta. Por fuera, corría Maremoto. Tercero, en la última valla, la saltó Mic Mac, elemento que por esa línea, y exigido a fondo por su jockey Francisco Zúñiga —de gran actuación— en la meta pudo sacar media cabeza a su favor sobre Pangalito. Tercero fue Maremoto a una cabeza.

Francisco Zúñiga —al igual que su tocayo Francisco Orellana— es un jinete de plano que está resultando de muchas condiciones en pruebas de salto. Un bonito encuentro veremos cuando estos dos jinetes se enfrenten con ejemplares de parecidas opciones.

De correr a correr: 1.o Opositor

Desde la misma partida venció hijo de Florete

Un triunfo que no dejó dudas, y que además ahorra todo comentario, obtuvo OPOSITOR en la prueba central del programa de la tarde, disputada por siete ejemplares, ya que se confirmaron nuestros retiros de Rockefellow y Satélite, adelantados en el día de ayer en forma exclusiva.

Una actuación deficiente cumplió Reynald, elemento en el cual existía enorme confianza pero que no fue rival de peligro en ningún instante.

CON MUCHA COMODIDAD ganó Opositor la prueba central de la tarde. Tres y medio cuerpos lo separaron del más cercano escoltador. Aurelio Núñez condujo al hijo de Florete, en reemplazo de Sergio Vera, que estaba enfermo.

La largada no se hizo esperar. Abierto el camino, Opositor, de inmediato se colocó adelante. Cusilelfu y Reynald quedaron más atrás. En las otras ubicaciones Big Dandy, Gran Puyehuito, Hiparco y Doralisa.

Al llegar el conjunto a los 1.500 metros, Opositor había tomado ventajas a sus rivales. Actuaba siempre adelante con tres cuerpos a su favor. Cusilelfu estaba en su siga a un largo y medio de Reynald que por igual distancia postergaba a Big Dandy. Más atrás Hiparco y cerrando la marcha Gran Puyehuito con Doralisa.

Los ejemplares rápidamente dejaron atrás el codo de los 1.300 metros. Allí, por fuera, se vio buscar pasada a Big Dandy y Doralisa, hembra esta última que ya en el poste de los 1.000 metros estaba en segundo lugar, detrás de Opositor que cómodamente se mantenía adelante. Por los palos seguía Cusilelfu. También a la línea exterior fue sacado Reynald, el favorito.

Al ingresar el conjunto a tierra derecha lo hizo siempre con Opositor en la primera colocación. Se pegó su jinete a la línea interior. Por fuera insistía Doralisa y por dentro Cusilelfú. No hubo cambios de mayor importancia y sólo en los metros finales —siempre conservando los tres sus ubicaciones— se vio a Reynald ocupar un lugar entre los primeros.

El orden definitivo: 1.o Opositor; 2.o a 3 1|2 cuerpos Doralisa; 3.o a 1 1|4 de cuerpo Cusilelfu; 4.o a 1 1|2 Reynald; 5.o a 3|4 de cuerpo Big Dandy; 6.o Hiparco, y último Gran Puyehuito.

Aurelio Núñez dirigió el ganador Opositor, reemplazando a Sergio Vera, que guarda cama por una fuerte gripe. Para los 1.900 metros empleó el ganador 1 minuto 56 segundos y dos quintos.

VALPARAISO Sporting CLUB — VIÑA DEL MAR — Resultados GENERALES

PRIMERA CARRERA.— 1.300 metros.— 8a. serie.

1.o HARRIS (9), 51 kilos, por Ch. Larose II y Harcame, del señor Ignacio Duque; jinete, Fernando Arancibia 560
2.o Chimbona (4), 53; J. Miranda 5790
3.o Magreb (12), 49; R. Pavés 2090
4.o Pandero (3), 54; L. Mejías 2810
5.o Dunkerque (14), 45; P. Anifir 420
6.o Amalfi (11), 50; S. Benavides 1450
Aitul (1), 55; R. Núñez 1940
Dalmata (2), 52; L. Arquero 600
Mentor (5), 53; J. Manriquez 870
Welfare (6), 53; H. Soto 900
Entusiasmo (7), 49; S. Pérez 1710
Zelandia (8), 53; P. Muñoz 100
Miss California (10), 51; J. Parra .. 2070
My Maid (13), 47; J. Gálvez 1590
Latino (15), 45; R. Quiros 1620
Piedra Norteña (16), 45; L. Vásquez 450

26070

GANADA por 3|4 cuerpo; el 3.o a 3|4 cuerpo.
Tiempo: 1.19 3|5.
Corrieron todos.
Preparador: Uldarico Duque.
DIVIDENDOS: E° 3,41 y 0,75; 0,15 y 0,18.

SEGUNDA CARRERA.— 1.900 metros. Condicional.

1.o BIG NEW (7), 51 kilos, por Big Burn y Porotera, del Stud "Blanquita"; Jinete, Sergio Benavides 1340
2.o Arroyo (1), 54; G. Núñez 4200
3.o Ravena (6), 51; J. Farías 450
4.o Callin (4), 54; E. Frías 820
5.o Félix (5), 54; C. Astorga 4420
6.o Big Life (3), 54; E. Muñoz 1210
Atardecer (2), 54; R. Arredondo 720
Buena Carta (8), 51; J. Manriquez .. 170
Doris Day (9), 51; S. Arellano 2650
Flautista (11), 51; S. Pérez 550
Flor de Ulmo (12), 51; J. Pacheco .. 530

17090

GANADA por 3|4 cuerpo; el 3.o a 1|2 pescuezo.
Tiempo: 1 3|5.
No corrió: Replique (10).
Preparador: Hernán Navarro.
DIVIDENDOS: E° 0,94 y 0,24; 0,15 y 0,47.

TERCERA CARRERA.— 1.000 metros condicional

1.o FLORECILLA (8), 51 kilos, por Basileus II y Ficcion, del stud "Blanquita". Jinete, Carlos Astorga 8360
2.o Bio Bio (1), 54; S. Arellano 2940
3.o Machuco (6), 54; R. Arredondo 1170
4.o Mamá Inés (9), 51; N. Bravo 190
5.o Mengual (7), 54; E. Muñoz 1270
6.o Cobrillo (2), 54; J. Pacheco 420
Good Boy (3), 54; J. Frías 210
Montana (4), 51; S. Pérez 290
Hulico (5), 54; R. Núñez 410
Trivia (10), 51; J. Miranda 3070

19440

GANADA por 1 cuerpo, el 3.o a 3 cuerpos.
Tiempo: Tiempo 0.59 4|5.
Corrieron todos.
Preparador Hernán Navarro.
DIVIDENDOS: E° 0,15; 0,11, 0,13 y 0,14.

CUARTA CARRERA.— 1.000 metros, 3 años y más, no ganadores.

1.o REY CLARO (3), 53 kilos, por Lafontaine II y D. Real, del señor Juan Pérez A. Jinete, Enrique Muñoz 7185
2.o Verbena Azul (11), 47; A. Parra 800
3.o Delicioso (2), 54; C. Astorga 5190
4.o Respeto (10), 50; H. Quijada 1410
Etéreo (1), 56; E. Rodríguez 160
El Rubio (4), 52; G. Núñez 1330
Tom Dooley (5), 5. Arellano 1600
Politesse (7), 51; J. Parra 370
Tramposo (8), 51; R. Pávez 360
Dark Astro (9), 50; J. Gálvez 750
Bohio (11), 48; F. Arancibia 640
Renzo (12), 48; M. Coffé 400
Cuata Diva (14), 45; L. Arquero 270
Blonca (15), 45; R. Durán 3130
Pistolina (16), 45; H. Rivera 710

24280

GANADA por 2 cuerpos, el 3.o a 1|2 cuerpo.
Tiempo: 1. 3|5.
No corrió: Asteca (6).
Preparador: Osvaldo Urbina.
DIVIDENDOS: E° 0,25; 0,14, 0,34 y 0,15.

QUINTA CARRERA.— 1.300 metros.— 7a. serie.

1.o LANDEAU (15), 49 kilos, por Empire y Landetita, del señor Juan Bernal G Jinete, Juan Miranda 9770
2.o Pluma Al Viento (16), 49; J. Parra .. 2120
3.o Mundo Raro (1), 55; E. Romero 1440
4.o Uberlandia (12), 51; A. Orellana 770
Ducla (3), 54; E. San Pedro 900
Basiles (5), 50; G. Núñez 4080
Venturosa (7), 52; N. Bravo 5500
Caro Nome (9), 51; R. Arredondo 3400
Penita (10), 51; E. Muñoz 660
Pepina (11), 51; C. Astorga 1750
Eteroif (13), 50; S. Arellano 5280
Sida (14), 50; S. Pérez 3130

39360

GANADA por 1 cuerpo; el 3.o a 2 cuerpos.
Tiempo: 1.18 3|5.
No corrieron: Arqueria (2); Cachito Mio (6) y Cabañero (8).
Preparador: Rafael Bernal.
DIVIDENDOS: E° 0,30; 0,17; 0,29 y 0,39.

SEXTA CARRERA.— 1.500 metros.— 1a. serie.

1.o MARUSIRA (8), 46 kilos, por Florete y Merrimess, del Stud "Salvador", Jinete, Raúl Durán 2380
2.o Moreno (3), 50; C. Astorga 5690
3.o Mandingo (7), 46; J. Miranda 14620
4.o Cábula (6), 48; S. Arellano 3590
Rififi (1), 57; J. Manriquez 4720
Pelequén (2), 53; E. Muñoz 2420

34430

GANADA por cabeza; el 3.o a 3 cuerpos.
Tiempo: 1.30 3|5.
No corrieron: Timonel (4) y Kolchak (5).
Preparador: Alejandro Padovani.
DIVIDENDOS: E° 1,07; 0,44 y 0,30.

SEPTIMA CARRERA.— 1.300 metros.— 4a. serie.

1.o NEW SUN (2), 54 kilos, por C. Life y Sadowa, del Stud "Inesita", Jinete, Ernesto Romero 14050
2.o Lavándula (10), 47; J. Miranda 6730
3.o Guiriguy (6), 51; C. Astorga 10060
4.o Paraíso (7), 50; J. Pacheco 2090
Piedra Dura (1), 57; H. Rozas 350
Mandato (3), 53; S. Arellano 4650
Tonifare (4), 52; R. Arredondo 3960
Foxy (5), 48; H. Obregón 2190
Torquemada (8), 50; G. Núñez 2860
Agradable (9), 47; J. Parra 1360
Labieno (11), 46; R. Durán 1550
Paso Firme (12), 46; H. Rivera 2910

54050

GANADA por 1|2 pescuezo; el 3.o a nariz.
Tiempo: 1.18.
Corrieron todos.
Preparador: Guillermo Sarmiento.
DIVIDENDOS: E° 0,28; 0,13; 0,15 y 0,14.

OCTAVA CARRERA.— 1.300 metros.— 6a. serie.

1.o SIEMPRE BIEN (13), 46 kilos, por Lafontaine II y Stillness, del Stud "San Jorge". Jinete, Juan Parra 670
2.o Filmada (7), 51; J. Pacheco 5500
3.o Bufido (5), 51; G. Núñez 960
4.o Bazara (16), 47; H. Rivera 2370
Canaletto (1), 55; R. Arredondo 1730
Chifión (3), 50; R. Núñez 7600
La Luchita (4), 52; S. Arellano 6350
Conde Lara (6), 51; J. Manriquez 4120
Maxim (8), 51; E. Muñoz 2460
Ninguno (9), 48; J. Miranda 15340
Farrero (11), 50; R. Durán 4700
Lambelle (12), 50; H. Quijada 1310
Ben Hur (14), 49; J. Cornejo 1360
Ponte Di Re (15), 49; H. Obregón 3180

87860

GANADA por nariz; el 3.o a 1|2 cuerpo.
Tiempo: 1.18 1|5.
No corrieron: Sunfall (2), Calimba (10).
Preparador: Luis Alvarez B.
DIVIDENDOS: E° 2,15; 0,85; 0,23 y 0,23.

NOVENA CARRERA.— 1.300 metros.— 5a. serie.

1.o VAGABUNDO (8), 51 kilos, por Antar y Bourgogne, del Stud "Dadinco". Jinete, Alfredo Orellana 8250
2.o Timbao (3), 54; C. Astorga 26530
3.o Bécquer (9), 50; J. Pacheco 4060
4.o Bandix (6), 50; S. Pérez 2200
Llanero (1), 57; H. Soto 1590
Minuta (3), 53; E. Muñoz 3560
Marfare (4), 52; R. Arredondo 2390
Pharsalia (5), 52; J. Farías 3320
Aunty (7), 51; H. Obregón 3510
Trombón (10), 50; R. Durán 1210
Montepin (11), 48; J. Parra 1330

62530

GANADA por 3 cuerpos; el 3.o a 2 cuerpos.
Tiempo: 1.18.
Corrieron todos.
Preparador: Humberto Garretón.
DIVIDENDOS: E° 0,56; 0,16; 0,16 y 0,18.

DECIMA CARRERA.— 1.500 metros.— 2a. Serie.

1.o EL BOMBO (5), 53 kilos, por Atophan y La Bamba, del señor Gregorio Mancilla M. Jinete, Nelson Bravo 7140
2.o Valeroso (3), 48; S. Arellano 12870
3.o Countryman (1), 50; O. Saavedra 10040
4.o Porcia (9), 49; A. Orellana 9110
Sevillano (4), 54; C. Astorga 3340
Dior (5), 53; H. Soto 2570
Siglo (6), 54; D. Santibáñez 590
Boomerang (7), 53; J. Farías 3930
Never (10), 48; S. Pérez 9360
Querellado (11), 48; G. Núñez 1510
Lord Afghan (12), 45; J. Miranda 13240

77560

GANADA por pescuezo, el 3.o a 1 cuerpo.
Tiempo: 1.30 1|5.
No corrió: Santulona (2).
Preparador: Gregorio Mancilla I.
DIVIDENDOS: E° 0,80; 0,22, 0,19 y 0,22.

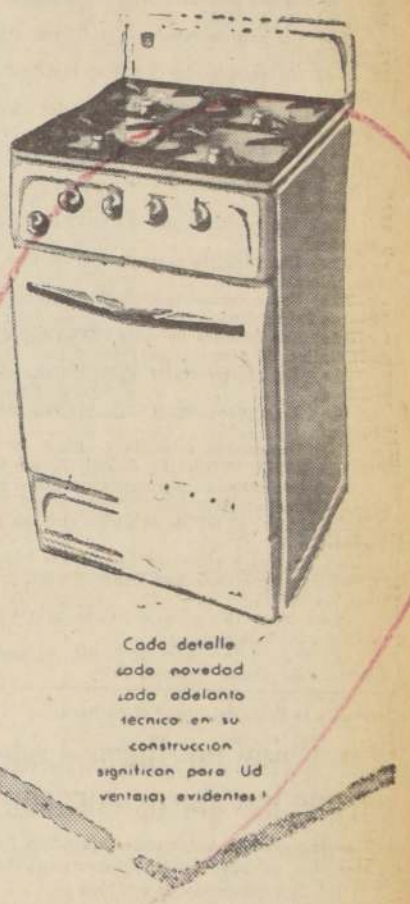

Desde donde se la mire

FUTURETTE

es la Cocina

diseñada para colaborar con Ud

Observe el frente
HORNO TOTALMENTE DESARMABLE
todas sus partes se desmontan en 10
segundos facilitando su
impecable mantención
Además, es totalmente aislado con
lana de vidrio, hasta la puerta misma,
preservando el calor y ahorrando gas
TODAS LAS VALVULAS Y LLAVES que son
el verdadero corazón de la cocina, son
alemanas selladas y calibradas y LLEVAN
SEGURO que impide que se abran al estar,
otra garantía de seguridad y ahorro!

SAS DC-8

JET EXPRESS

A EUROPA EN 15 Hrs. 20 min. DE VUELO

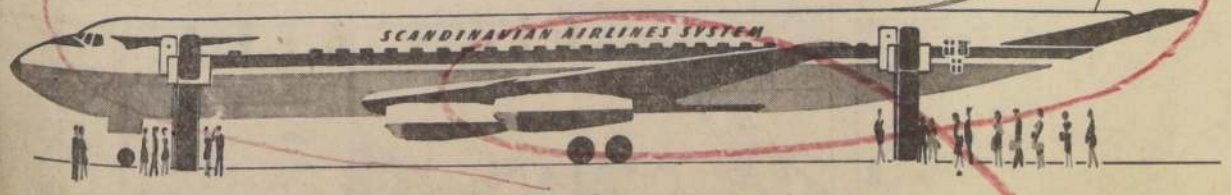

SCANDINAVIAN AIRLINES SYSTEM

ULTIMA PAGINA DE ESTA EDICION
Edición de 22 páginas — Precio: Eº 0.05

LA NACION

LUNES 9 DE ABRIL DE 1962
SANTIAGO DE CHILE

EL PROXIMO SABADO EN "LA NACION":

Polla del Mundial de Fútbol: 1.er sorteo semana

UN RELOJ de Casa Gabor, Estado N.o 58, es el mejor premio del Sorteo Semanal de la POLLA DEL MUNDIAL DE FUTBOL DE "LA NACION" y que se efectuará el sábado próximo, a las 12 horas, en el hall de nuestro diario, en presencia del público que desee asistir y de un Notario, y con los acostumbrados shows artísticos.

● **Se hará entre los cupones depositados en uno de los 16 buzones —elegido al azar— instalados en el hall de nuestro diario y que representan a los países finalistas de la Copa Rimet 1962**

La POLLA DEL MUNDIAL DE FUTBOL ha causado una óptima impresión y ha venido a llenar una verdadera necesidad en el muy explicable nerviosismo de los "hinchas" y del público en general. Este popular concurso ofrece los más valiosos premios y está ceñido a las siguientes bases:

1.o—La Polla del Mundial de Fútbol se desarrollará entre los días 1.o de abril y 9 de junio de 1962. Los participantes podrán enviar los cupones que deseen.

2.o—Se instalarán 16 buzones en el hall del diario. Cada buzón corresponderá a uno de los países competidores. Los concursantes deben depositar los cupones en el buzón del país que indiquen como ganador del Campeonato.

3.o—Tendrán derecho a puntaje para el sorteo de los premios solamente los cupones que indiquen el nombre del país que gane el certamen.

4.o—Se hacen dos preguntas, que son las que reciben puntaje:

1a.—¿QUE PAISES SERAN LOS CUATRO SEMIFINALISTAS?

2a.—¿QUE PAISES JUGARAN EL PARTIDO FINAL Y CUAL SERA EL SCORE DE ESE MATCH?

A la primera pregunta se le asignarán dos puntos si es correctamente contestada. A la segunda también se le asignarán dos puntos si indica el nombre de los dos equipos; pero si, además, acierta el score, se le otorgarán tres puntos más, o sea, un total de cinco puntos.

5.o—Si el partido final termina igualado y también el empate en la revancha, el score indicado por el concursante se aplicará al segundo encuentro.

6.o—Si los cupones con puntaje máximo (7 puntos) fueran más que los premios disponibles, aquéllos serán numerados, y los obsequios se sortearán mediante los sistemas mecanizados de la Polla Chilena de Beneficencia. Si los cupones con puntaje máximo fueran menos que los premios disponibles, éstos se sorteará entre ellos igual número de premios —los de mayor valor, de acuerdo con el orden establecido—, utilizando los mismos sistemas mecánicos de la Polla Chilena de Beneficencia.

7.o—Si nadie alcanza el puntaje máximo (7 puntos), los premios se sortearán entre los cupones con puntajes más altos. Si los cupones ganadores son más que el número de premios, también serán numerados, y los regalos sorteados, usando las máquinas de la Polla Chilena de Beneficencia. El sorteo seguirá hasta que todos los regalos queden distribuidos entre los participantes con puntajes más altos.

8.o—A contar del 14 de abril se efectuarán sorteos semanales de premios especiales. Se realizarán en el hall de LA NACION; serán públicos y ante notario. Mediante sorteo se determinará semanalmente el nombre de uno de los países participantes, y los cupones depositados en el buzón correspondiente tendrán derecho a intervenir en el sorteo de los premios. Si el público no hubiera depositado cupones en el buzón del país favorecido, se procederá a un nuevo sorteo. Distribuidos los premios semanales, los cupones volverán a su buzón, para seguir participando en la Polla del Mundial de Fútbol.

La incógnita del premio principal

Esta semana la POLLA DEL MUNDIAL DE FUTBOL despejará la incógnita de cuál será el primer premio en el sensacional concurso que tanto ha apasionado a nuestros lectores y público en general. Sólo podemos adelantar que este primer premio será lo más extraordinario que se haya ofrecido hasta ahora.

¿Qué será? Ya lo sabremos. Paciencia. Mientras tanto, veamos el resto de la nómina de los premios:

1.o) ¡.....!

2.o) Dos pasajes en avión Jet a Río de Janeiro, con diez días de estada pagados.

3.o) Un radiofonógrafo estereofónico de alta fidelidad RCA Victor, modelo "Wagner", con dos parlantes satélites.

4.o) Un radiofonógrafo estereofónico RCA Victor, modelo "Loreley", con dos parlantes satélites.

5.o) Un televisor RCA Victor con pantalla de 23 pulgadas (TVRCA).

6.o) Un radiofonógrafo RCA Victor, modelo "Schubert".

7.o) Un refrigerador FENSA, modelo "Acapulco".

8.) Un radiorreceptor RCA Victor, modelo "Brahms".

9.o) Un radiorreceptor RCA Victor, modelo "Leipzig".

10.o) Un radiorreceptor a transistores RCA Victor, modelo "Globe Trotter II".

11.o) Un radiorreceptor RCA Victor, modelo "Dresden".

12.o) Una bicicleta española BH, de Casa Ordina, Alameda 2981.

13.o) Una máquina de coser "ALFA", de Casa Enrique Palma, Estado N.o 30.

14.o) Una máquina de coser "SYLVANIA", de Casa Ordina, de Alameda 2981.

15.o) Un radiorreceptor RCA Victor, modelo 8—X—6.

16.o) Un radiorreceptor RCA Victor, modelo "Ondine".

17.o) Una valiosa colección de libros de "LIBRERIA RENACIMIENTO", de calle Estado 50.

18.o) Una máquina fotográfica de Casa Loben, de calle Agustinas 1070.

19.o al 29.o) 11 relojes de Casa Gabor, de calle Estado N.o 48.

30.o al 35.o) 6 máquinas fotográficas "STARMITE", con flash, de Alfred Reifschneider, Agustinas N.o 1151.

36.o al 46.o) 10 equipos completos para fútbol, de Casa Alonso, Alameda 2815.

47.o al 56.o) 10 pelotas de fútbol, reglamentarias, de Casa Alonso, Alameda 2815.

Correo de la Polla del Mundial de Fútbol:

"En Chile no llora naide... porque hay puros corazones"

● **Concepticosa nota del concursante Atilio Arellano Montalva, de San Miguel, e importancia de una sugerencia que nos hace**

DE ATILIO ARELLANO MONTALVA.— Carnet 214372, San Miguel.— "Señor Director de la POLLA DEL MUNDIAL DE FUTBOL. Respetado señor: Estas líneas son para hacerle ver que en LA NACION, con fecha 5 de abril, en la página 16, fue publicado el cupón de la POLLA DEL MUNDIAL DE FUTBOL, pero al reverso de dicho cupón se colocó la lámina de la "Historia del fútbol chileno". Señor Director, los que estamos pendiente del cupón y al mismo tiempo de la historia de nuestro fútbol, no hallamos qué hacer. Si mandamos el cupón, no podemos juntar la historia y si recortamos la historia, no podemos enviar el cupón.

Usted comprenderá, señor Director, que muchos de los concursantes andamos justitos. Por ejemplo, el que suscribe, guarda los Eº 0,40 justos para la semana y poder comprar mi diario favorito. Señor Director, ruego a usted ordene que el cupón de la POLLA DEL MUNDIAL DE FUTBOL no sea colocado encima de la lámina de la historia del fútbol chileno. Así nos da más chance para el Campeonato Mundial.

Felicitaciones por la POLLA DEL MUNDIAL DE FUTBOL. Sigan adelante con ese corazón generoso de aliviar al que necesita, que Dios los ayudará en todas las empresas que quieran realizar. Hay una tonada chilena que dice: "En Chile no llora naide, porque hay puros corazones..." Saluda atentamente a usted (firmado), Atilio Arellano Montalva. Carnet 214372, San Miguel."

RESPUESTA.— Está usted en toda la razón y se procurará, de ahora en adelante, y dentro de lo posible, que usted pueda recortar su cupón de la POLLA DEL MUNDIAL DE FUTBOL y, a la vez, leer la historia del fútbol chileno. Agradecemos en todo lo que valen sus felicitaciones por nuestro concurso y sus buenos deseos de éxito.

PALABRAS CRUZADAS

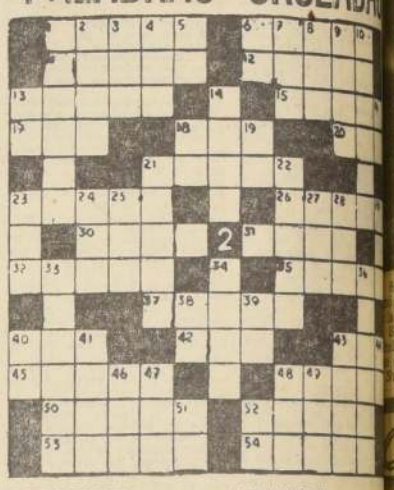

HORIZONTALES:

1.—En la fabricación del cristal, plancha de hierro utilizada para alisar el material antes de darle su forma definitiva.
6.—Posesión de Portugal en la costa de China.
11.—Mover las alas.
12.—En la primitiva mitología india, el primero y más poderoso de los dioses vedicos. Señor del Cielo, del Arte y del Rayo.
13.—Antiguo nombre de Ceita.
15.—Gasto o entrada fuera del presupuesto. (Inv.).
17.—Final de un escrito.
18.—Entrego.
20.—Viene de arriba abajo. (Inv.).
21.—Cada una de las vueltas que alrededor del cuello de una cadena o un collar.
23.—Hija de Tolmai, rey de Gesur, y una de las mujeres de David, madre de Absalón y de Tamar.
26.—Sitio donde se fabrican tejas, ladrillos y adobes.
30.—Aplauso general.
31.—Mono que habita en las costas del Brasil, pequeño y fácil de domesticar. Tiene los pelos de las orejas blancos y la cola de unos treinta centrímetros de largo, anillada de negrusco y amarillento.
32.—Vestidura que cubría el muslo y la pierna.
35.—Pido algo a gritos.
37.—En botánica, bejuco.
40.—Consonante.
42.—Elevación que forma en la superficie el agua de los mares.
43.—Tejido tosco de lana, para mantas y prendas de abrigo.
45.—Poeta y músico griego, célebre por su voz y por su exquisita destreza en tocar la lira, que le había regalado Apolo. (Inv.).
48.—Disparos.
50.—Porción de mar que se interna en la tierra.
52.—Que es de fuego o partícipe de su naturaleza. (Inv.).
53.—Aborrecer.
54.—Hacer mal de ojo. (Inv.).

VERTICALES:

1.—En Venezuela, que frachas en tratar consigo desgracia mala suerte.
2.—Aparato generador de corriente eléctrica.
3.—Juez supremo de los bilonios.
4.—R. A. A. (Inic.).
5.—Empresa eléctrica.
6.—Nota de la escala musical.
7.—Medida de longitud.
8.—Centros de recreo.
9.—Habilidad para hacer cosa.
10.—Estado de México, costa del Pacífico.
13.—Asamblea estudiantil.
14.—Libro de la ley de los dios.
16.—Empresa Colón.
18.—Nota de la escala musical.
19.—Intercambio comercial.
21.—Que tiene más vigor fuerza en cualquier concepto.
22.—Parte de la filosofía que trata de la moral y obligaciones del hombre.
23.—Voz gaélica, que significa hijo.
24.—Oxido de calcio.
25.—Interjección con que se llama a los perros.
27.—E. T. L. (Inc.).
28.—Arbol de la familia de las liláceas.
29.—Culpado de un delito.
33.—En Europa, viento sudoeste.
34.—Gobernador de una provincia de un estado musulmán.
36.—Espíritu maléfico en los caribes rindió homenaje.
38.—Presente del verbo ...
39.—Nuncio apostólico.
40.—Empresa Olmedo.
41.—Vestidura de lino corta y sin manga, que usaban los sacerdotes romanos.
42.—En química, argón.
44.—El primero en el tiempo.
46.—R. L. I. (Inic.).
47.—Oficinas fabrica ...nio.
48.—Astilla resinosa que se ve como antorcha.
49.—Imagen Niño Jesús.
51.—Oficina resguardo.
52.—Oficina rentas.

ITINERARIO DE TRENES

NORTE

Automotor: La Calera–La Serena. Sale de La Calera los jueves y domingos, a las 10 horas. Los domingos combina en La Serena con automotor a Chañaral.

Automotor: La Calera–La Serena. Sale de La Calera, diariamente, a las 22.30 horas. Los jueves combina en La Serena con automotor a Chañaral.

Directo: La Calera–Iquique. Sale de La Calera los domingos, a las 10.30 horas.

Ordinario: La Calera–Iquique. Sale de La Calera los jueves, a las 10.30 horas.

Ordinario: La Calera–Iquique. Sale de La Calera los martes, a las 10.30 horas.

Ordinario: La Calera–Antofagasta. Sale de La Calera los sábados, a las 10.30 horas.

Mixto: La Calera–Coquimbo. Sale de La Calera los lunes, miércoles y viernes, a las 23 horas.

SUR

Flecha del Sur: Santiago–Puerto Montt. Sale de Alameda los martes, jueves y sábados, a las 7 horas.

Automotor: Santiago–Linares. Sale de Mapocho, diariamente, a las 7.40 horas.

Ordinario: Santiago–San Rosendo. Sale de Alameda, diariamente, a las 8 horas, con combinación a Talcahuano y Temuco.

Ordinario: Santiago–Pichilemu. Sale de Alameda, diariamente, a las 8.30 horas.

El Penquista: Santiago–Concepción. Sale de Alameda, diariamente, a las 10 horas, con combinación a Temuco.

Automotor: Santiago–Talca. Sale de Mapocho, diariamente, a las 13.45 horas.

Ordinario: Santiago–Talca. Sale de Alameda, diariamente, a las 14 horas.

Ordinario: Santiago–Curicó. Sale de Alameda, diariamente, a las 16.30 horas.

El Directo: Santiago–Temuco. Sale de Alameda, los lunes, miércoles y viernes, a las 19 horas, con combinación a Puerto Montt.

Automotor: Santiago–Talca. Sale de Mapocho, diariamente, a las 19.30 horas.

Flecha Nocturna: Santiago–Puerto Montt. Sale de Alameda los martes, jueves y sábados, a las 20.45 horas.

El Valdiviano: Santiago–Valdivia. Salde de Alameda, diariamente, a las 21.30 horas, con combinación a Puerto Montt.

El Nocturno: Santiago–Concepción. Sale de Alameda, diariamente, a las 22.30 horas.

A VALPARAISO

Expresos. Diarios. Salen de Mapocho a las 7.45, 10.15, 11.45 y 17.45 horas.

Expreso: Sábados. Sale de Mapocho, a las 16 horas.

El Rapido: Diario, excepto sábados. Sale de Mapocho a las 19 horas.

Expreso: Domingos. Sale de Mapocho a las 22 horas.

Ordinarios. Diarios. Salen de Mapocho a las 8.30, 14.05 y 20 horas.

Ordinario. Sábados. Sale de Mapocho a las 13.45 horas.

ITINERARIO DE AVIONES

LAN

LUNES

SALIDAS: 8 horas, vuelo 640, DC-3, con destino a Castro y escalas en Concepción, Temuco Valdivia, Osorno, Puerto Montt y Ancud.

9.15 horas, vuelo 410, DC-3, con destino a Osorno y escalas en Temuco y Valdivia.

9.30 horas, vuelo 920, Convair, con destino a Arica y escalas en La Serena, Vallenar, Copiapo, Chañaral, Antofagasta, Calama Tocopilla e Iquique.

11.00 horas, vuelo 900, DC-6B, con destino a Arica y escalas en Antofagasta e Iquique.

14 horas, vuelo 300, DC-3, directo a Ovalle.

14.00 horas, vuelo 600, DC-6B, directo a Puerto Montt.

15.00 horas, vuelo 200, DC-3, directo a Concepción.

17.00 horas, vuelo 902, DC-6B directo a Arica.

LLEGADAS: 15.05 horas, vuelo 903, DC-6B, procedente de Arica Iquique y Antofagasta.

15.50 horas, vuelo 611, DC-3, procedente de Puerto Montt, Osorno, Valdivia, Temuco y Concepción.

19.50 horas, vuelo 921, Convair procedente de Arica, Iquique, Antofagasta, Tocopilla, Calama, Chañaral, Coplapó, Vallenar y La Serena.

17.30 horas, vuelo 301, DC-3, procedente de Ovalle.

18.55 horas, vuelo 411, DC-3, procedente de Osorno, Valdivia y Temuco.

19.10 horas, vuelo 201, DC-3, directo de Concepción.

19.20 horas, vuelo 601, DC-6B, directo de Puerto Montt.

21.30 horas, vuelo 901, DC-6B, directo de Arica.

PANAGRA

LUNES: JET DC-8, "El Interamericano". Vuelo 81. Llega a las 12 horas, procedente de Nueva York, con escalas en Miami, Panamá y Lima. Sale a Buenos Aires a las 13 horas.

Vuelo 80: Llega de Buenos Aires a las 21.10 horas y sale a Nueva York a las 22.10 horas, con escalas en Lima, Panamá y Miami.

LLEGADAS Y SALIDAS DE LOS AVIONES DE AEROLINEAS ARGENTINAS EN EL AEROPUERTO DE LOS CERRILLOS (571308 y 571056), SANTIAGO DE CHILE.

LUNES

CARAVELLE. Llegada del vuelo AR-290, desde Mendoza, a las 12.20 horas, con combinación de Buenos Aires y Córdoba.

Salida del vuelo AR-291, a las 13.30 horas, con combinación a Córdoba y Buenos Aires.

COMET IV. Llegada del vuelo AR-200, desde Buenos Aires, a las 16 horas, con combinación de Frankfurt, Roma, Madrid, Dakar, Recife y Río de Janeiro.

Salida del vuelo AR-201, a Buenos Aires, a las 17 horas, con combinación a Río de Janeiro, Recife, Dakar, Madrid, París y Londres.

LA INFORMACION
QUE UD. NECESITA

SANTORAL

HOY: Santa Casilda.
MAÑANA: San Exequiel.

INVESTIGACIONES

Servicio de Investigaciones. General Mackenna-Teatinos .. .. (82211

BOMBEROS

Comandancia en Santo Domingo 978 . . . 61171
(Cuerpo de Suñoa)
Comandancia en Antonio Varas 2778, teléfono 40032
(Cuerpo de San Miguel)
Comandancia, Gran Avenida 47707 53020

FARMACIAS DE TURNO

FARMACIAS DE TURNO EN LA SEMANA COMPRENDIDA ENTRE EL 2 Y EL 14 DE ABRIL DE 1962

HUERFANOS. Huérfanos 802; BITRAN, San Pablo 1505; HOFFMANN, San Pablo 2699; SIMON BOLIVAR, San Pablo 4745; LAUTARO, Salvador Gutiérrez 5747; LAS AGUSTINAS, Riquelme 373; ECHAURREN, Avda. B. O'Higgins 2196; ARCAYA, Los Muermos 202; LA SANITARIA, Bascuñán 698; MELENDEZ, Avda. Bulnes 470; BRUSELAS, San Diego 551; VICTORIA, Lord Cochrane 1401; EBERANO, Santa Rosa 1994; COLOCOLO, Alvarez de Toledo 477; COLON, Sebastopol 636; GRAN AVENIDA, Gran Avenida 5695; BERMACO, Gran Avenida 9878; IRIS, Avda. Matta 402; PEREZ, Vicuña Mackenna 1199; SAN AGUSTIN, Vicuña Mackenna 400; IRIS, Avenida Apoquindo 3224; RADIUM, Manuel Montt 2562; TOBALABA, Tobalaba 1191; LA REINA, Avda. Larrain 6208; MACUL, Avda. J. P. Alessandri 2053; ORIENTAL, Bellavista 0410; BARONA, Independencia 489; SANTA LAURA, Santa Laura 1183; EL CARMEN, Pedro Aguirre Cerda 5053; EL SOLITO, Recoleta 1100; CONCHALI, Recoleta 3110; URGENCIA (turno permanente), San Francisco 75.

FARMACIA DE TURNO
Permanente
hasta la UNA de
la madrugada
Andrade

RESULTADO DEL PUZZLE ANTERIOR

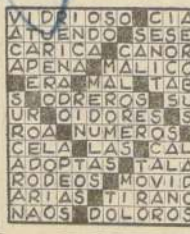

KID DINAMITA — POR SAM LEFF

DICK TRACY — POR CHESTER GOULD

TARZAN — Por Edgard Rice Burroughs

RAMONA — POR JORGE PALACIO