TIEMPO PARA SANTIAGO: Nubosidad baja. TEMPERATURA MAXIMA DE AYER: 22 grados 3 décimas a las 13 horas 30 minutos. Temperatura mínima: 9 grados una décima, a las 6 horas 30 minutos.
APRECIACION GENERAL: Cielos nublados en la Zona Norte y Central, disipándose en la mañana. Nubosidad media en la Zona Central en la tarde.

LA NACION

AÑO XLVI — SANTIAGO DE CHILE, MIERCOLES 10 DE OCTUBRE DE 1962 - PRECIO: Eº 0.05 — N.o 16.380

Edición de 20 páginas — En dos secciones

Crónica, Págs.	1 a 3	Deportes, Págs.	13 y 14
Redacción	4	Provincias	15
Política	5	Económicos	16
Cámara	6	Gran Mundo	17
Gremios	7	Femenina	17
Hípica	9 a 11	Teatros	18 y 19
Cables	12	Comercio	20

Chilenas Comparten 1.er Lugar en Madrid

Dieter Gevert ganó una medalla de plata ocupando el 2.o lugar en disco

MADRID, 9. — (UPI).— (Por Manuel Sanz, Especial para LA NACION).— Chile no tuvo hoy su día en la tercera jornada de los Juegos Iberoamericanos, pero a pesar de todo consiguió una medalla de plata y otra de bronce.

La primera medalla, de plata, la consiguió Dieter Gevert, que quedó segundo en el lanzamiento del disco, con una marca de 47.32.

El primer puesto lo obtuvo el argentino E. Heif, con 49.38. Con esta marca establecía Heif el nuevo record de los Juegos Iberoamericanos. La anterior marca estaba en poder de su compatriota Krusse, en 48.93.

La segunda medalla de hoy para Chile, de bronce, fue la que consiguió Nancy Cobres, que en la final de 100 metros para mujeres se colocó segunda en un tiempo de 12"4, detrás de la cubana Miguelina Cobian, que cubrió la distancia en 12"3. En esta final femenina de velocidad fue descalificada la chilena Marisol Masot, ya que al hacer dos salidas en falso el juez decretó su descalificación. Masot, al retirarse al cesped, lloró amargamente siendo consolada por miembros de su delegación y deportistas de otros países.

Al terminar el tercer día de competencia, Chile cuenta una Medalla de Oro, otra de Plata y otra de Bronce, ocupando el séptimo lugar en la clasificación por naciones, ya que tiene diez puntos en la clasificación masculina y 20 puntos en la femenina.

Encabeza la clasificación por naciones Argentina, con 56 puntos en hombres y 20 en mujeres, seguida de España, con 47 puntos en hombres y sin participación femenina. En tercer lugar Puerto Rico, con 29 puntos en hombres; Portugal, con 28 puntos, también en hombres y sin participación femenina; Venezuela, con 16, y cuarto, respectivamente y en sexta posición Guatemala, con diez puntos en hombres.

La tercera jornada de los Juegos comenzó con la prueba de 100 metros decatlón, en la que participó el chileno Carlos Vera. Consiguió un segundo puesto en su serie en un tiempo de 11"4, detrás del español Bernaldino Lombao que hizo 11"3. Sin embargo, Vera no continuó el decatlón. Al finalizar la prueba pasó a la enfermería, donde se le apareció un derrame interno en la pierna derecha que le obligó a retirarse de la competencia. Por este motivo Chile ya no figura en las pruebas de que consta el decatlón. Fue eliminado.

También, en sesión matinal, se celebró la calificación para la final de salto de altura, pero el representante chileno Eugenio Velasco tuvo poca fortuna. Fue eliminado al no conseguir pasar 1.80 metro. La final de esta prueba se celebró por la tarde y fue ganada por el guatemalteco T. Flores, que llegó a los dos metros y falló en 2.10, seguido del peruano R. Abugattas con 1.97, y del portugués Julio Fernandes con 1.94.

En disco fue donde Chile colocó hoy a su mejor hombre. Dieter Gevert consiguió la medalla de plata al lanzar el disco a 47.32 metros, mientras que el ganador de esta final, el argentino E. Heif, estableció el record Iberoamericano en 49.38. En tercera posición se colocó el portorriqueño I. Reinoso, que hizo una marca de 47 metros justos.

En la final de 800 metros masculinos, el representante chileno tampoco pudo clasificarse. Julio León sólo consiguió un cuarto puesto, detrás del español A. Esteban, que ganó la prueba en un minuto, 50 segundos y dos décimas y estableció el nuevo record de los Juegos Iberoamericanos. En segunda posición se

(PASA A LA PAGINA 5)

NANCY CORREA

S. E. HABLA HOY SOBRE PROBLEMA CAMBIARIO

Con el objeto de dar a conocer las modificaciones que introducirá el Gobierno al actual régimen cambiario, como, asimismo, las medidas de orden financiero complementarias, el Jefe del Estado se dirigirá hoy al país por la red nacional de emisoras, en una transmisión de la Oficina de Informaciones y Radiodifusión de la Presidencia de la República.

El Primer Mandatario iniciará a las 22 horas la lectura de su mensaje, que tendrá una duración aproximada de 50 minutos.

LA BODA DE EDITH PIAF

PARIS.— La cantante Edith Piaf, de 46 años, y su protegido, Theo Lamboukas, de 23, cuyo nombre artístico es Theo Sarapo, firman el registro matrimonial en la Alcaldía de París, después de su boda en el día de ayer. A la derecha, un cameraman es expulsado en la policía al intentar captar la ceremonia privada del matrimonio, que se hizo a puertas cerradas.— (Foto UPI.)

Kennedy ordenó estudio crítico de la Alianza para el Progreso

BUSCARA LA FORMA DE APRESURAR Y MEJORAR RESULTADOS

WASHINGTON 9 —(UPI)— (Por Henry Raymond). El Gobierno del Presidente John F. Kennedy, según fuentes autorizadas, ha iniciado un minucioso estudio crítico del Programa Alianza para el Progreso.

Esas fuentes dijeron que el propósito principal del estudio es mejorar el papel del programa como aliciente para que los Gobiernos de América Latina tomen medidas más vigorosas para combatir los problemas económicos y sociales.

Funcionarios norteamericanos dijeron que el Presidente Kennedy espera que el estudio dé como resultado propuestas definitivas antes de la Reunión de Ministros de Hacienda del hemisferio señalada para México, que comenzará el 22 del corriente.

Los Ministros celebrarán en la capital mexicana durante una semana una reunión del Consejo Económico y Social Interamericano para determinar cuáles son —y buscar la forma de resolver— los problemas del Programa Alianza para el Progreso.

Desde que el Presidente Kennedy prometió hace un año una suma de veinte mil millones de dólares en préstamos públicos y privados para esfuerzo común en los próximos diez años, el plan ha sido criticado por un número creciente de congresistas.

Sin embargo, el programa también tiene sus partidarios. Quienes creen que su dificultad es que no ha logrado convencer a los Gobiernos latinoamericanos de la sinceridad de que también con ellos con su esfuerzo propio. Entre los que participan esta opinión se cuentan diversos demócratas como los senadores Mike Mansfield, Hubert Humphrey y Wayne Morse.

Por parte como consecuencia de su esfuerzo, se tiene entendido que el Presidente Kennedy ordenó a altos funcionarios del Gobierno encargados de la Dirección de Asistencia Exterior (DAE) y representantes de la Casa Blanca que pasen revista a las operaciones del Programa Alianza para el Progreso.

Se dijo que el Primer Mandatario dio tal orden en estrecha consulta con Teodoro Moscoso, Director del Programa.

La primera serie de recomendaciones resultante del estudio está contenida en una comunicación de Chester Bowles, asesor especial de Kennedy sobre asuntos de naciones en desarrollo.

Aunque Bowles trató del problema general de la asistencia al exterior, sus propuestas para poner fin a la ayuda a las naciones que "carecen de competencia, organización y voluntad" de emplearla en forma efectiva, fue interpretada también como aplicable al programa de la Alianza.

El memorándum, escrito el 14 de agosto, fue entregado a Moscoso antes que éste partiese de Washington la semana pasada en viaje a México para la conferencia. El administrador de la Alianza hizo escala en Colombia y Puerto Rico para asistir a una conferencia de administración antes de seguir viaje a la capital mexicana.

3.277 NUEVOS PROPIETARIOS:

Más de 60 mil hectáreas serán repartidas en Malleco y Cautín

Prosigue campaña del Ministerio de Tierras y Colonización en favor del campesinado nacional. Las entregas empiezan antes de fin de mes

Sesenta mil hectáreas de tierras fiscales serán asignadas a ocupantes y colonos en las provincias de Malleco y Cautín durante la próxima temporada de campaña, que empieza a fines de la próxima semana. Estas 60 mil hectáreas tienen un valor promedio de 60 escudos cada una; lo que hace un total de tres millones 600 mil pesos, monto de este verdadero aguinaldo que el Gobierno del Presidente Alessandri hará a pequeños agricultores de la zona.

EN MALLECO

El número de solicitudes de ocupantes ilegales que desean sanear sus títulos y de aspirantes a colonos con méritos suficientes en la provincia de Malleco son 268, a los que es preciso agregar 350 solicitudes correspondientes al fundo "Pellahuén", y 300 en la zona de Lonquimay y Curacautín. Se trata, pues, de 1.218 campesinos con sus correspondientes familias que obtendrán título definitivo de dominio sobre la tierra en sólo una provincia.

EN CAUTIN

Por su parte, en Cautín se han presentado 2.059 solicitudes de trámite favorable, las que, sumadas a las anteriores, arrojan un total de tres mil 277 pequeños agricultores que hacia Navidad y Año Nuevo ya estarán en posesión del pedazo de tierra en que siempre soñaron.

NO SON MINIFUNDIOS

Es de advertir que el Ministerio de Tierras y Colonización, que tiene a su cargo la realización de esta política social que tanto interesa al Presidente de la República, no quiere contribuir a la extensión del mal del minifundio en el país. En consecuencia, no

(PASA A LA PAGINA DOS)

SEDE DEL CONCILIO

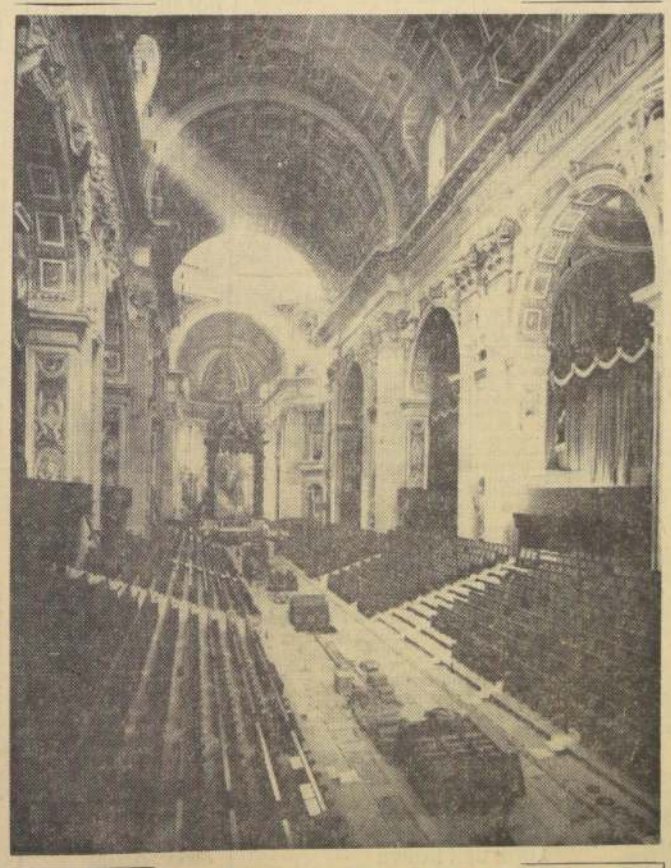

CIUDAD DEL VATICANO.— Filas de asientos aparecen en la Basílica de San Pedro, donde se terminan los preparativos para el Concilio Ecuménico que comienza el jueves próximo. Este Concilio, el primero que se efectúa en 92 años, contará con la asistencia de unos 3 mil delegados, incluyendo observadores de iglesias no católicas. Se calcula que la reunión durará por lo menos un año, con la participación de sacerdotes de Hungría y Polonia, donde la hostilidad comunista hacia la Iglesia ha sido temporalmente aminorada.— (Foto UPI.)

Lo del Lauca es un problema jurídico, dice militar chileno

LIMA, 9.— (UPI).— El Jefe del Estado Mayor del Ejército chileno, general Carlos Pollarolo, que desde ayer es huésped del Estado Mayor del Ejército peruano, declaró a su arribo que casi es imposible que haya guerras entre los países latinoamericanos, inclusive entre su país y Bolivia.

Señala que "no hay razón para que se perturbe la paz entre los latinoamericanos", y que "los pueblos desean continuar su ruta de progreso a través de la tranquilidad que da el no pensar en luchas armadas".

Refiriéndose al problema del río Lauca, manifestó que se trata de un asunto eminentemente jurídico, tal como lo ha expuesto Chile reiteradamente, y que entre su país y Bolivia no existen problemas, puesto que hay un tratado suscrito en 1904 que —apuntó— "liquidó todas las diferencias que podían existir entre ambas naciones".

El general Pollarolo dijo que el problema del río Lauca, sin duda alguna, será solucionado en forma amistosa y por medio del derecho internacional, que contempla casos de ríos cuyas aguas corren por territorios de dos Estados.

Afirmó que Chile es un país eminentemente pacífico, que ha buscado siempre mantener las más cordiales relaciones con todos los Estados, especialmente con los vecinos".

GANO EL TORO

MADRID.— La ondulante capa y los reflejos de un torero no son a veces recursos suficientes para escapar de la carga de un toro furioso. Fue lo que ocurrió con el matador Marcos Polo en la plaza madrileña de Vista Alegre, quien un instante después de la escena que muestra el grabado, fue lanzado al aire y cogido por el "bicho", con graves lesiones. — (Foto UPI.)

POR 25 MIL VOTOS:

JANIO QUADROS PIERDE ELECCION EN SAO PAULO

Adhemar de Barros, su rival tradicional, se declaró electo

SAO PAULO, 9 (UPI).— Por Joseph Brant.— Adhemar de Barros, antiguo rival de Janio Quadros, que va aventajando hasta el momento al ex Presidente brasileño en la elección de Gobernador del Estado de Sao Paulo, declaró hoy que "en este momento me considero virtualmente electo". En una entrevista exclusiva con United Press International, De Barros agregó que su victoria representa "una respuesta positiva contra los extremismos y una auténtica afirmación de la vocación democrática del pueblo brasileño".

Según las últimas cifras del escrutinio, De Barros ya tiene más de 200.000 votos, aventajando a Quadros por unos 100 votos y a José Bonifacio por unos 65.000. Sin embargo, aún falta mucho para definir el resultado final de la elección del Gobernador del Estado más poblado y poderoso del Brasil.

Poco antes de partir para la costa del mar, después de una agotadora campaña electoral de 94 días, De Barros concedió a la UPI su primera entrevista a una agencia de noticias extranjera.

De Barros manifestó que, aunque aplaudió a la victoria de Fidel Castro contra el ex dictador cubano Fulgencio Batista, siempre había condenado enérgicamente "el paredón".

Preguntado si considera que su victoria representaría una categórica manifestación popular contra el comunismo y la cubanización del Brasil, De Barros contestó: "Desde hace tiempo el pueblo de Sao Paulo conoce mi mensaje contra los extremismos. Señalé en mi campaña que me proponía transformar a Sao Paulo en una barricada cristiana de la democracia. Como el pueblo me ha dado la victoria, estimo que su manifestación en un comicio libre representa una respuesta positiva contra los extremismos."

Subsecretario de Obras atropellado por un motonetista

El Subsecretario de Obras Públicas, Guillermo Ríos Valenna, resultó con fractura en el brazo derecho al ser atropellado anteanoche por un motonetista en calle Moneda esquina de Bandera. El accidente ocurrió inmediatamente después que hizo abandono de su oficina. El autor del atropello se dio a la fuga.

En la mañana de ayer, después de un examen médico, el señor Ríos fue enyesado en el Hospital "José Joaquín Aguirre", y luego se trasladó a su domicilio.

AYER, HOY Y MAÑANA

Las banderas nacionales

Auspiciado por el Instituto de Conmemoración Histórica de Chile, hoy, a las 19 horas, en el Museo Histórico Nacional, ubicado en Miraflores 50, se llevará a cabo la conferencia de Luis Valencia Avaria, sobre el tema: "Las Banderas Nacionales".

Repicarán las campanas por el Concilio

Por orden del Arzobispado de Santiago, todos los párrocos y rectores de Iglesias deberán repicar las campanas, mañana a mediodía, en celebración del Concilio Ecuménico, que se inaugura el 11 del presente, en Roma.

Aniversario de la Academia de Guerra

Una nota de salutación al Director y personal de la Academia de Guerra envió ayer el Comandante en Jefe de la Armada, vicealmirante Hernán Cubillos Leiva, con motivo del 51.o aniversario de esa institución. La comunicación dice, textualmente: "Al cumplir esa Academia 51 años de existencia, me es muy grato hacer llegar al señor Director, jefes, oficiales, profesores, alumnos y personal, un cordial saludo, formulando votos por el progreso y buen éxito en las actividades profesionales."

El médico en casa

Podrá escucharse otra disertación preparada por el médico en casa en la transmisión de la BBC a la América Latina, el 11 de este mes, a las 20.55, y, más tarde, a las 22.40, hora chilena. El médico se ocupará en su colaboración de la importancia de los ejercicios físicos para el mantenimiento de la buena salud, y de un vital factor adicional: el cuidado de la dentadura.

EN SANTIAGO FORMARAN COMISION FORESTAL PARA LA AMERICA LATINA

Reuniones harán en el próximo mes de noviembre

Entre el 8 y el 19 de noviembre se realizarán en Santiago de Chile tres reuniones de carácter forestal que se complementan entre sí. La primera servirá para examinar las labores del Instituto Forestal Regional de Mérida, cuya importancia para la educación e investigación forestal es comparable a las que tiene el Instituto de Turrialba en Costa Rica, para la agricultura. Los delegados estudiarán durante los días 8 y 9 de noviembre los trabajos de Mérida y tomarán, al respecto, las resoluciones que estimen convenientes.

La segunda reunión corresponderá al Comité Regional de Investigaciones Forestales, cuyo presidente es el Dr. Roberto Villaseñor, Director del Instituto Forestal de México. Los participantes darán a conocer el estado de la investigación en los diferentes países de América Latina, como asimismo expondrán sus ideas sobre las líneas de estudio que deben seguirse en el futuro.

Las conclusiones de las dos reuniones anteriores serán sometidas a los delegados que asistirán a la VIII Sesión de la Comisión Forestal Latinoamericana, en que se discutirán las necesidades de la industria regional y la política futura sobre la materia. En América Latina se encuentra una masa de bosques superior a los mil millones de hectáreas; sin embargo, el continente importa madera y productos forestales desde otras regiones. Los países están convencidos de que es necesario cambiar radicalmente de política forestal, que es preciso, igualmente, aumentar el número de profesionales en todos los niveles y que es indispensable utilizar maquinarias y sistemas más modernos en la industria. La Comisión celebrará sesiones de trabajo entre el 13 y el 19 de noviembre bajo la presidencia del Dr. Enrique Beltrán, Subsecretario de Recursos Forestales y Caza, de México, y luego partirán los delegados en una jira de estudios por los bosques del sur de Chile. Esta jira se prolongará hasta el 23 de noviembre.

Importante reunión de ARCHI será en La Serena el viernes 12

"La Junta General de Radiodifusores del presente año será una de las más importantes que ha celebrado dicha institución, tanto por el número de emisoras representadas como por la importancia de los puntos que en ella se tratarán", declaró el presidente de la Asociación de Radiodifusores de Chile, ARCHI, Jorge Quinteros Tricot.

Desde Arica a Magallanes estarán representadas las emisoras en la reunión, que se efectuará entre el 12 y el 14 del mes en curso en el Hotel Francisco de Aguirre, de La Serena. En esta ocasión, junto con renovarse parcialmente el Directorio, se fijarán las pautas de trabajo e iniciativas de la radiodifusión chilena, tanto en el plano nacional como en el de las actividades de la radiodifusión continental.

S. E. y "The New York Times"

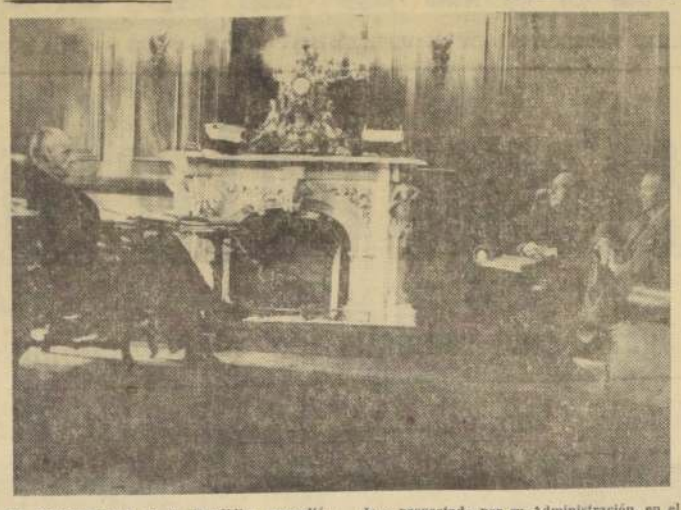

EL PRESIDENTE de la República concedió ayer una entrevista al redactor internacional de "The New York Times", Herber Mathews. El Jefe del Estado dio a conocer al periodista norteamericano la posición del Gobierno en materia internacional y lo realizado y proyectado por su Administración, en el campo social y económico. En el grabado, de izquierda a derecha, el Presidente Alessandri, el corresponsal norteamericano y el representante en Chile de "The New York Times", Carlos Griffins.

CAMPAÑA DEL CARDENAL SE PROPONE ALFABETIZAR A 200.000 ADULTOS

El plan se concreta a partir del 1.o de enero de 1963 y deberá durar 6 meses

Ayer, luego de quedar constituido el comité directivo de la Campaña Nacional de Alfabetización que propicia el Cardenal Monseñor Raúl Silva, sus integrantes ofrecieron una conferencia de prensa en el Hotel Crillón. Quedaron encargados de las funciones relacionadoras, Oscar Herrera, Máximo Pacheco, Juan Enrique Merino, Santiago Brurón, Gregorio Amunátegui, Jorge Ross, Carlos Vial, Hernán Poblete y Luis Quiroga.

Santiago Brurón, se refirió a la responsabilidad de promover una campaña de este tipo, la cual les fue confiada por el Cardenal, haciéndose eco del sentir de importantes sectores de la ciudadanía.

"Esta —dijo— debe ser un punto de encuentro de todos los hombres y mujeres de buena voluntad de la República. Además, debe contar con eficiencia técnica, capacidad administrativa y elementos materiales".

Luego, Enrique Merino, expresó que el gran problema de América Latina es el analfabetismo. En Chile, agregó, esta situación debe ser solucionada a la brevedad, mediante una movilización masiva de la ciudadanía.

Expresó, que deberán movilizar a la opinión pública para que ello les permita contar con los elementos necesarios para alfabetizar y por otra parte, es necesario lograr que aquellos que resultarán beneficiados, comprendan las ventajas que les proporcionará esta acción.

Brurón se refirió luego a los analfabetos por desuso, que por el hecho de haber aprendido a leer y escribir y luego haber estado algunos años sin practicar lo aprendido, olvidan sus conocimientos. Este problema es mucho más grave cuando se trata, expresó, de una campaña como la que proponemos ya que el período de instrucción es más corto y la calidad de los educandos más difícil.

Manifestó que se espera alfabetizar a un total de 200.000 adultos en el plazo de seis meses. Para ello habrá que confeccionar 300 mil silabarios especiales, 300 mil cuadernos y 300 mil lápices, además de 300 mil cuadros explicativos del silabario para instrucción conjunta.

La labor estará encargada a las personas que dediquen un tiempo diario a estos fines. La movilización de ellas se hará a través de todos los grupos organizados como Cruz Roja, Rotarios, Leones, clero, masonería, Fuerzas Armadas, Carabineros, estudiantes secundarios, universitarios, agrupaciones de labor social, sindicatos, clubes deportivos y otros.

La organización deberá estar lista para el 1.o de enero de 1963, fecha en que se iniciará la campaña.

Agregó, que se ha perseguido hacer este esfuerzo con el sector privado para cooperar con el fiscal, ya excesivamente recargado con las labores que desempeña. Deberán cooperar a su financiamiento las firmas comerciales y el público en general, a través de una campaña publicitaria bien organizada. Además, durante la campaña se promoverán los estudios del plan de perpetuación, para entregar a las autoridades, proyectos que permitan avanzar en la labor de educación de la masa.

Finalmente, se señaló que el comité deberá ser un cuerpo colegiado con responsabilidades compartidas, según la capacidad y representación de cada miembro. Terminó diciendo que ésta es una campaña de bien público en la que no se tomarán en cuenta intereses partidarios ni doctrinarios.

EN LA MONEDA: Canciller informó de su jira al Gabinete

Entregó antecedentes sobre conferencia Informal de Cancilleres y Asamblea de la NU

El Canciller, Carlos Martínez Sotomayor, dio cuenta de su gestión en Estados Unidos durante la reunión de Ministros, efectuada al mediodía de ayer, presidida por el de Interior, doctor Sótero del Río.

El Ministro de Relaciones Exteriores informó, principalmente, de lo relacionado con la Conferencia Informal de Cancilleres, celebrada a comienzos de mes en Washington. Además, dio cuenta de su misión como jefe de la delegación chilena ante la Asamblea General de las Naciones Unidas.

A la reunión no asistieron los Ministros de Hacienda y Economía, Luis Mackenna y Luis Escobar Cerda, respectivamente, quienes sostuvieron conversaciones con el Presidente de la República. Tampoco estuvo presente el Ministro del Trabajo, quien se encuentra en Puerto Rico.

Por otra parte, el Canciller Carlos Martínez Sotomayor continuó ayer las reuniones con el senador Julio Durán, con quien intercambió opiniones sobre su viaje por Estados Unidos. Al término de la entrevista, el senador Durán desmintió las informaciones radiales en el sentido de existiera discrepancia entre él y el Canciller.

Ascenso de 15 jefes y oficiales de Carabineros

El Presidente de la República firmó ayer el decreto del Ministerio del Interior, por el cual ascienden 15 jefes y oficiales de Carabineros. Mediante dicho decreto ascienden a coroneles los comandantes Franklin Troncoso, Luis Guzmán Jiménez y David Montalva Fernández; a teniente coroneles los mayores Oriando Melo Mera, Gerardo Bravo Poblete y Ramón Villalobos Ramírez; a mayores los capitanes Mario Vargas Gaete, Mario Contreras Araya y Alfredo Salas Iriarte; a capitanes los tenientes Marcelo Lizárraga Gamboa, Roberto Castillo Ballardo, Lautaro Flores Gálvez y a tenientes los subtenientes Mario Gallo Vargas, Mario Arellano Ríos y Héctor Fuentes Salas.

Tres Ministros de Estado irán a Lota el 12

El próximo viernes 12 viajarán a Lota los Ministros del Interior, doctor Sótero del Río; de Obras Públicas, Ernesto Pinto Lagarrigue, y de Minería, Joaquín Prieto Concha. Presidirán los actos de celebración del tercer centenario de esa ciudad. Los Secretarios de Estado regresarían a la capital el sábado próximo.

Préstamos a 4 Municipalidades

El Presidente de la República firmó ayer las leyes que autorizan a cuatro Municipalidades del país para contratar préstamos en el Banco del Estado u otras instituciones de crédito, a fin de financiar obras de adelanto local. Las Municipalidades favorecidas y las sumas que podrán contratar, son las siguientes: Los Andes, 100.000 escudos; Linares, 350.000 escudos; Lebu, 140.000 escudos, y Lautaro, 62.000.

2 diputados con el Canciller

Con el Canciller Carlos Martínez Sotomayor se entrevistaron ayer los diputados Manuel Rioseco, radical, y Patricio Phillips, vicepresidente del Partido Liberal, quienes se dio versión de lo tratado en la reunión.

El 13 llegará un ex Primer Ministro belga

El próximo viernes, a las 13 horas, llegará al país el ex Primer Ministro de Bélgica, Paul van Zeeland, destacada figura política y económica europea. El lunes próximo, a las 19 horas, dará una conferencia en el Salón de Honor de la Universidad de Chile, sobre el tema "La Cooperación Económica del Africa, Europa y Latinoamérica".

El jefe de Correos informó de su jira a Ministro Del Río

Con el Ministro del Interior se entrevistó ayer el Director de Correos y Telégrafos, Bernardino Ayala, acompañado del Director Postal, Luis Cubillos. El Director de Correos y Telégrafos informó al Ministro de su próximo viaje a Suiza, donde estudiará el funcionamiento de los servicios.

Eo 2.739.218 para construcciones escolares

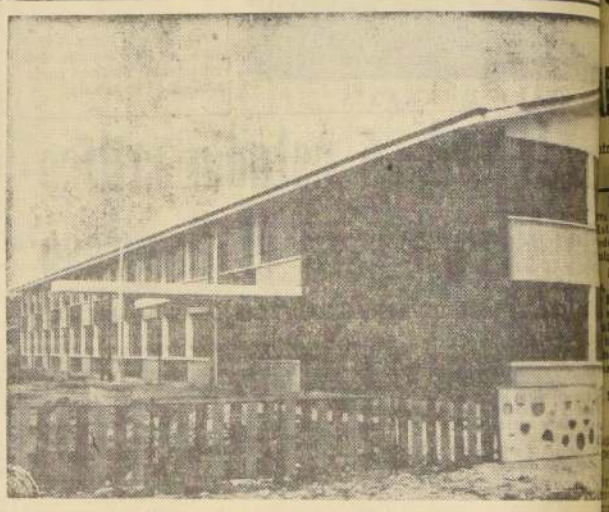

La suma de E° 2.739.218,13 fue cursada hoy por el Ministerio de Educación para la construcción de locales escolares en todo el país. Los decretos corresponden a las siguientes edificaciones: tercera etapa de la Escuela Técnica Femenina de Concepción, de acuerdo a planos de la Sociedad Constructora de Establecimientos Educacionales; E° 396.416,83. Escuela Mixta de Lo Galiardo, San Antonio, E° 667.712,32. Construcción y ampliación de la Escuela Mixta N.o 3 de Licantén, Departamento Mataquito, Curicó, E° 62.616,75. Construcción del Grupo Escolar de Calama, provincia de Antofagasta, E° 340.291,33. Construcción de Escuela de Niñas N.o 4 de La Serena, provincia de Aconcagua, E° 193.422,8[illegible]. Instituto Comercial de Copiapó, provincia de Atacama, E° 387.948,61. Escuela Mixta de Chiguayante, E° 240.809,77. Escuela Mixta San José, en Santiago, E° 174.318,33. Ex[illegible]bado, el edificio del Liceo Coeducacional de Puerto Varas, construcción incluida en programas para el presente año.

Al Congreso de Matronas en Lima

Para asistir al Segundo Congreso Interamericano de Matronas, que se efectuará en Lima, desde hoy hasta el 17 del presente, se dirigieron ayer a la capital peruana 65 matronas del Colegio de Obstetricia de Chile. En el grabado, momentos antes de embarcarse en avión LAN.

LA ACTIVIDAD ECONOMICA:

INGRESOS ADUANEROS AUMENTARON ESTE AÑO EN 12.500.000 ESCUDOS

Esta cifra corresponde a los ocho primeros meses de este año

Doce millones y medio de escudos más que el año pasado han ingresado al erario nacional en el período comprendido entre enero y agosto de este año, por concepto de derechos, gravámenes y otros tributos cuya aplicación y fiscalización ejercen los servicios de aduanas del país.

Así lo señala un informe estadístico enviado por la Superintendencia de Aduanas al Ministerio de Hacienda.

El informe indica que la renta aduanera percibida por el Fisco en los 8 primeros meses asciende a 12.127.179,92 escudos. En igual período del año pasado la renta fue de 109.437.280,24 escudos.

EXPORTACION DE POROTOS

El Departamento de Comercio Exterior del Banco Central autorizó la exportación de una nueva partida de porotos chilenos a Cuba. Este envío es de 487.421 kilos por un valor de 93.440 dólares.

El mismo organismo autorizó a la Compañía de Papeles y Cartones para enviar celulosa a la Argentina por valor de 38.000 dólares. A la Compañía de Minerales de Manganeso de Atacama para exportar minerales a Estados Unidos, por 30 mil dólares. Harina de pescado a Italia y Holanda, por 70 mil dólares, y papas a la Argentina, por 55 mil dólares.

CIRCUITO RADIOTELEFONICO

La CORFO ha sido autorizada por un decreto del Ministerio de Economía para fijar las tarifas en el circuito radiotelefónico que tiene establecido entre Santiago y Arica.

Las llamadas particulares hasta de tres minutos costarán 2,76 escudos; las conversaciones de diez minutos, 7 escudos; también se fijan tarifas por conversaciones diarias mensuales. Las comunicaciones fiscales tendrán un descuento del 50 por ciento. Sobre todas las tarifas mencionadas se cargará el impuesto a la compraventa vigente.

AHORROS Y PRESTAMOS

El Ministro de Hacienda, Luis Mackenna, recibió a los personeros de la Caja Central de Ahorros y Préstamos y a los representantes de las Asociaciones de Ahorro y Préstamo.

En la reunión se consideró la situación de estos organismos que están en situación de ampliar sus servicios, debido al crédito externo conseguido por la Caja Central.

En virtud del auge que han tomado las asociaciones se ha producido una escasez de viviendas de tipo popular. Es por ello que también se estudió la manera de acelerar el otorgamiento por parte de los bancos particulares de 10.000 millones de pesos en préstamos que se concederán a las empresas constructoras de este tipo de casas.

REMATES DE ADUANA

Hoy se dirigirá a Talcahuano el jefe de la Sección Remates de la Superintendencia de Aduanas, Fernando Briceño. Su viaje tiene por objeto asesorar y supervigilar el desarrollo del remate de mercaderías rezagadas, que se efectuará en esa ciudad el lunes próximo.

Dicha subasta es la primera de un total de seis que se llevarán a efecto en los principales puertos del país.

APORTE A LA CORFO

Por decreto cursado en el Misterio de Economía se entregó a la CORFO la suma de 2.405.750 dólares, correspondientes al aporte fiscal al presupuesto de capital de esa institución del cuarto trimestre del presente año.

También, y correspondiente al mismo período, se entregó a la Corporación E° 5.816.418, para el presupuesto en moneda corriente.

COMITE DE ESTUDIO DE LA SFF

Ayer se constituyeron los Comités de Estudio de la SFF, que analizarán los principales problemas que afectan a la manufactura y su desarrollo, con el fin de proponer soluciones acordes con el interés del país.

Los comités constituidos son el de Reformas, el de Créditos, el de Fomento y el de Automotores.

AUGE DEL NORTE

Sergio Ceppi, Jefe del Gabinete del Ministerio de Economía, viajó a Iquique, en representación del Ministro Luis Escobar Cerda, con el fin de imponerse de los problemas que afectan a la zona.

Pudo comprobar el auge que han adquirido la industria y el comercio. La cesantía prácticamente ha desaparecido y la ciudad presenta un aspecto de prosperidad y optimismo.

En las entrevistas que sostuvo con los personeros de diversas actividades, tomó nota de los problemas cuya resolución interesa a toda la ciudad, especialmente en lo que se refiere a mejor abastecimiento de leche, frutas, verduras y aumento de los medios de transporte marítimo.

Eo 35.000.000, PRESUPUESTO DEL MUNICIPIO PARA EL AÑO 1963

A 35 millones de escudos ascenderá el presupuesto municipal para 1963. Este año fue de 28 millones de escudos.

La Comisión de Finanzas e Inversiones comenzará a tratar el cálculo de gastos y entradas de la Corporación, el día 16, y la sala deberá debatirlo en reuniones sucesivas y extraordinarias hasta aprobarlo totalmente, a partir del día 18.

Es posible que, por este motivo, no puedan viajar a Punta del Este los regidores Luis Ugarte, Mario Ascui y Arturo Domínguez, quienes fueron designados por la Corporación para representarla en la Novena Conferencia Interamericana de Municipios.

465 MILLONES DESTINA "CONFIN" PARA COMBATIR LA FIEBRE AFTOSA

Cuatrocientos sesenta y cinco mil escudos acordó destinar el CONFIN, Consejo de Fomento e Investigación Agrícolas, para combatir la fiebre aftosa en todo el país, según informó el gerente de ese organismo, Aurelio Montenegro.

De esta cifra, 300 mil escudos serán destinados para la construcción de una Estación Cuarentenaria, en la localidad de Los Andes, que prevendrá la plaza proveniente del ganado argentino. El mismo proyecto contempla 135 mil escudos para ampliar la producción de vacunas en las plantas elaboradoras. "Actualmente —señaló el señor Montenegro— se producen alrededor de un millón ochocientas mil unidades, en circunstancias que la necesidad es de casi 7 millones y medio".

El combate contra la fiebre aftosa se inició en Santiago, entre los meses de mayo y agosto recién pasados. En un plazo inferior a los 60 días, funcionarios del Ministerio de Agricultura, del CONFIN, de la Cooperativa Lechera Santiago Limitada, del Instituto Bacteriológico y de organismos vacunadores vacunaron 525 vacunos, en todas las provincias de Santiago y adores.

El costo total de la campaña fue de 5 mil 340 escudos. Con esto quedó, prácticamente, erradicada la fiebre de todo el sector afectado.

El Secretario General de Naciones Cautivas de Europa llega a Chile

El Secretario General de la Asamblea de Naciones Cautivas de Europa, Gaspar, llegará a Santiago, el jueves 11 del mes, para permanecer en la capital hasta el día 19.

Con el objeto de dar a la opinión pública sus funciones y el trabajo desarrollado por la Asamblea de las Naciones Cautivas de Europa, el señor Gaspar dará, el día de hoy, una conferencia de prensa en el Hotel Carrera, a las 19 horas.

JEFE DE LA OIT VISITO CURSO DE CAPACITACION

El Jefe de la Oficina Internacional del Trabajo en Chile, René Livchen, que a la vez se desempeña como delegado ante la CEPAL, visitó el Curso de Capacitación Sindical de los Obreros del Cuero y Calzado. En Quintero, el representante de la OIT se impuso del desarrollo del referido curso, que se efectúa bajo los auspicios del Departamento de Relaciones Sindicales de la Universidad de Chile.

Especialmente invitado concurrió también el gerente general de la Cámara del Cuero, Tito Castillo.

Charla sobre España dictará la escritora Alicia Santaella

La Unión de Escritores Americanos adherirá a la celebración del "Día de la Hispanidad", con una conferencia de la escritora Alicia Santaella, sobre el tema "La España que yo vi".

La disertación tendrá lugar el próximo lunes 15, a las 19 horas, en la Sala Septiembre.

MAS DE 60... (De la 1a. P

acostumbra entregar predios pequeños, sino unidades económicas de un promedio de 100 hectáreas cada una.

Si recordamos que cada hectárea tiene en la zona un valor promedio de 60 escudos, se comprueba que cada uno de esos campesinos recibirá del Estado un obsequio en tierras del orden mínimo de 6 millones de pesos, elocuente demostración de la política de realidades concretas del Gobierno.

Dentro de las 60 mil hectáreas que se repartirán, una parte apreciable favorecerá a indígenas de las dos provincias.

PARA LOS INDIOS

Respecto de los campesinos de Arauco, este año no se podrá dar curso todavía a sus solicitudes, debido a que aún rige para esa provincia la vieja ley de la Propiedad Austral, que sólo permitía otorgar títulos de dominio por predios de un valor inferior de 50 escudos, lo que hoy resulta irrisorio. Cuando se modificó esta ley, no se incluyó a Arauco por diversas razones de orden técnico. Sin embargo, en la Reforma Agraria se consulta una disposición que amplía el valor a un tope mucho más alto. Esto permitirá al Gobierno seguir otras 60 mil hectáreas en Arauco.

Con el objeto de dar los detalles de la Operación de la Operación de Provincias, viajó a Santiago el señor Arturo Morales, de la Oficina de Tierras de Temuco, con jurisdicción en Arauco, Malleco, parte de Bío y Cautín.

Homenaje a Pedro de Valdivia rendirá la Sociedad Panamericana

La Sociedad Panamericana de Chile festejará el Día de la Raza con un homenaje a don Pedro de Valdivia, que el año anterior, se efectuará ante la estatua del Conquistador en el Cerro Santa Lucía. Se colocará una ofrenda floral y se rendirá homenaje una banda. La parte artística estará a cargo del cuarteto de cuerdas integrado por alumnos del Liceo N.o 7 de Niñas.

NUEVO APORTE DE CAPITAL POR US$ 2.740.000 EFECTUA BRADEN

Será destinado a construir viviendas y un gimnasio techado

El Ministerio de Economía autorizó un aporte de capitales que efectuará la Braden Copper por US$ 2.740.000.

De este aporte, un millón y medio de dólares serán destinados a la adquisición de bienes raíces para la construcción de casas de los obreros, conforme a las disposiciones del DFL N.o 2 de 1960.

El resto se invertirá en la construcción de un Gimnasio Techado en Sewell y a la reparación de los hospitales de Coya y Sewell.

ABUSOS SOBRE PRECIOS DENUNCIO CODECO A DIRECCION DE INDUSTRIA

Tal como se había planeado, inspectores del Comité de Defensa del Consumidor y personal de Carabineros que coopera con dicha institución, efectuaron ayer un enérgico control en el comercio de la capital al iniciarse una nueva campaña contra los abusos que venían cometiendo ciertos comerciantes e industriales. El resultado de esta inspección se tradujo en la comprobación de diversas infracciones, irregularidades que fueron transcritas de inmediato a la Dirección de Industria y Comercio para que dicho organismo proceda a aplicar —la mayor brevedad, drásticas sanciones, de acuerdo con lo convenido entre el Subsecretario de Economía, la Dirección de Industria y el Comité de Defensa del Consumidor.

Por otra parte, el Comité comenzará a publicar desde mañana los nombres de los establecimientos comerciales que sean sorprendidos en actos abusivos o especulativos, para que el público se abstenga de hacer sus compras en dichos negocios, medida que vendría a hacer aún más efectivas las sanciones que se apliquen contra estos comerciantes.

REUNIONES MEDICAS

NEUROLOGIA Y NEUROCIRUGIA — Hosp. Clínico U. Católica: Reunión anátomo-clínica, en Auditorio Paracelsus del Hosp. Clínico U. Católica, a las 10 A. M. con el Dr. William F. Caveness. Mañana, a la misma hora, reunión clínica de Neurología en el Hospital Trudeau, con asistencia del Dr. W. F. Caveness.

Santiago tendrá el próximo año Banda Municipal

Una banda municipal entrará en funciones el próximo año, según se informó en esferas de la Corporación.

El Intendente-Alcalde dirigió un oficio al Tesorero incluyendo en el presupuesto de 1963 un ítem especial para la contratación de sesenta músicos entre los suboficiales en retiro de las Fuerzas Armadas y Carabineros.

La ley orgánica de las Municipalidades autoriza la constitución de una banda estable, en la parte que se refiere al estímulo de las actividades artísticas y culturales.

Inquietos escolares en Quinta Normal

Numerosas delegaciones escolares de Santiago y provincias visitaban la 92.a Exposición Nacional de Ganadería e Industrias de Quinta Normal. Los niños prefirieron mirar conejos, que aunque asustadizos se dejaron acariciar por los pequeños. EN EL GRABADO, se puede apreciar un aspecto de la sección maquinarias agrícolas. Además de los escolares un número apreciable de visitantes han recorrido los diversos stands levantados en el recinto de la Quinta Normal, han participado en sus diversos entretenimientos y han presenciado sus extraordinarias atracciones artísticas.

CINCO GRANDES AGRUPACIONES CORALES ACTUAN DURANTE ESTA SEMANA EN STGO.

Gran concentración, mañana en el Caupolicán, destinada a los estudiantes

Cinco grandes grupos corales se han reunido esta semana para efectuar sus Festivales, Congresos y reuniones. La Federación Nacional de Coros, con la participación de establecimientos educacionales ha efectuado sus funciones, mañana y tarde, en el Auditorio Don Bosco. Hoy dará sus últimos tres conciertos.

La Asociación Coral Chilena celebra su I Festival Internacional de Coros, con la participación de los Coros de Santa Fe, Argentina, y de Belo Horizonte, Brasil. Sus audiciones se realizan en el Teatro Gran Palace, con "La Historia de la Música Coral", en un ciclo de cinco conciertos. Hoy a las 19 horas, su programa estará destinado a la música gregoriana, sacra, y la presentación de L'Amfiparnaso de Orazio Vecchi.

Los Coros Polifónicos de Concepción están cantando en el Teatro Municipal. Su próxima presentación será mañana 11, a las 19 horas.

El Festival de la Asociación de Educación Musical inauguró sus conciertos en el Salón de Honor de la Universidad de Chile, donde continuará con sus actuaciones.

Por último la Sociedad Coral de Profesores de Chile celebra esta semana su 5.o Festival y 6.o Congreso, inaugurando sus actividades en la sede de la Unión de Profesores de Chile, Catedral 2395, mañana a las 20 horas, con una sesión.

Una gran concentración coral se verificará mañana a las 19 horas, en el Teatro Caupolicán, para celebrar los 120 años de la fundación de la Universidad de Chile. Esta gran audición coral, organizada bajo los patrocinios de la Asociación Coral Chilena y Asociación de Educación Musical tendrá entradas liberadas para los estudiantes de los establecimientos escolares, que podrán solicitarlas a los fonos 63930 y 89012, o en la calle Compañía 1264 piso 3.o, desde las 13 a 21 horas, previa presentación de listas timbradas por las autoridades del establecimiento respectivo.

En esta ocasión actuarán los coros y las orquestas: de Infantiles; de Cámara de la Escuela Normal Superior, J. A. Núñez; Sinfónica de Profesores y Escuela de Ingeniería.

Beca en Bélgica

Carlos Sandoval Munita, gerente de Funeraria Hogar de Cristo y director de Funeraria del Refugio de Cristo, de Valparaíso, quien se dirigió a Bélgica por ALITALIA, becado por USEC Chilena y COPAC Belga, para estudiar en el Centro de Adiestramiento de Empresarios de la Universidad de Lovaina.

Seminario sobre los métodos mecanizados en tributación

A las 17 horas del día lunes último, se llevó a efecto una conferencia en el 4.o piso del Ministerio de Hacienda, sobre los métodos utilizados en los Estados Unidos de Norteamérica, para el control tributario. La reunión estuvo presidida por el director, don Eduardo Urzúa Merino, y contó con la asistencia de los señores Carlos Reed, Subsecretario de Hacienda; Mario Lagos, tesorero provincial de Santiago; Christian Hansen, abogado de la Contraloría, y jefes de los distintos Departamentos del Ministerio de Hacienda, de Impuestos Internos y de la gerencia del I.B.M. en Chile.

La exposición estuvo a cargo del señor Wesley R. Tilton, funcionario de la IBM de los Estados Unidos, y el señor Hernán Carvallo, coordinador de este programa para Sudamérica.

La charla, ilustrada con la proyección de películas y diapositivas, estuvo orientada a las experiencias logradas en la oficina de Impuestos Internos de los Estados Unidos, que cuenta, para este objeto, con modernos computadores electrónicos, similares a los que ha contratado la Dirección de Impuestos Internos de Chile.

Durante el desarrollo de la conferencia, intervinieron las personas asistentes, quienes hicieron interesantes comentarios sobre los métodos que se estudian en Chile para un mejor control tributario.

Se le extravió la Libreta de Seguro

El señor Antonio Atal Abud extravió su libreta del Servicio de Seguro Social número 17323560-50, de Santiago.

La perdió en un microbús de la línea Pila-Cementerio 26, el día 4 del presente, más ó menos a las 15 horas. Ruega a quién la haya encontrado la envíe a su domicilio, calle Politeama N.o 1, departamento 2.

aleante que agredió a detective uye herido a bala en el abdomen

tro de los homicidas del rondín Gabriel Muñoz Arrau. Detective Julio Gutiérrez Garcés se halla gravísimo en el Hospital de Carabineros

El detective de la Brigada de Homicidios Julio Gutiérrez Garcés fue herido gravemente a puñal en la calle José Matías Delgado, frente al número 29, en la Población Lo Valledor Norte, por Luis Enrique Moreno Aliaga o José Díaz Pulgar, otro de los asesinos del sereno Gabriel Muñoz Arrau.

El episodio tuvo lugar antenoche, cuando a las 23.30 horas un grupo de policías, integrado por Manuel López, Héctor Beltrán, Miliboy Trica y Julio Gutiérrez —todos apostados en los alrededores de la casa 29 de Moreno Aliaga—, esperaba que éste arribara para aprehenderlo, por existir fuertes indicios de que hubiera participado junto con Segundo Augusto Burgos en el asalto y muerte al rondín de la Maestranza de Los Cerrillos la noche del sábado recién pasado.

SIMULA RENDIRSE Y LUEGO ATACA

A la hora señalada, un individuo alto y fornido dio tres golpes en la puerta de calle del sitio 29 en José Matías Delgado. De inmediato se acercó el detective Gutiérrez —ocultándose el frontis del sitio— para efectuar la detención al descono- cido con su arma en la mano derecha. El hombre avanzó hacia el policía con los brazos en alto e incluso dijo que debía existir un error o confusión con respecto a él.

Sin embargo, en un rápido movimiento, Moreno Aliaga saltó sobre el cuerpo del detective, golpeando con su pierna la región abdominal, perdiendo estabilidad el policía, al paso que simultáneamente clavaba un puñal profundo en la espalda de su adversario. Desde el suelo, pese a la gravedad de su herida, y a la poca visibilidad existente, el detective Gutiérrez disparó sobre su agresor que alcanzó, a su vez, a herirlo.

El delincuente —versión de un testigo ocular— se sacó el paletó y lo dejó caer cuando en carrera huyó a campo traviesa por la población, con dirección al poniente.

HOMICIDA EVADIDO

En la Brigada de Homicidios se informó que Luis Enrique Moreno Aliaga es autor del asesinato del obrero Vicente Javier Guerrero Guerrero, hecho ocurrido en el interior del fundo San Gregorio —sector de La Castrina— la noche del 21 de marzo de 1958.

Poco antes del hecho de sangre anterior, Moreno Aliaga agredió a un carabinero de servicio de la Subcomisaría La Granja, el cual despojó de su revólver Colt, calibre 38, y con esa arma dio muerte al obrero Guerrero.

Después de cometidos estos dos hechos delictuosos huyó al Norte Chico, y hallándose procesado por lesiones graves, en agresión con arma de fuego, por el Juzgado del Crimen de La Ligua, se fugó de la Cárcel de dicha localidad.

"DOBLE" PERSONALIDAD

El hecho de haber arrojado el paletó cuando huía antenoche luego de herir al detective Gutiérrez, no fue un acto inconsciente del maleante. Por el contrario, con ello buscó confundirlos, al portar en uno de sus bolsillos una cédula de identidad otorgada por el Gabinete de Identificación de San Vicente de Tagua Tagua, bajo el número 41.179 y con el nombre de JOSE DIAZ PULGAR.

En el allanamiento que la Brigada de Homicidios efectuó posteriormente al domicilio del maleante, encontró "otro" carnet con su verdadero nombre: Luis Enrique Moreno Aliaga, del Gabinete Central de Santiago, bajo el número 3.172.106.

¿Cómo pudo otorgarse a una persona, que envía sus impresiones digitales a Santiago a través de un Gabinete de provincia, una cédula de identidad presentando un certificado de nacimiento de JOSE DIAZ PULGAR, nacido en Alicahue, provincia de Aconcagua, el 9 de diciembre de 1930, cuando el mismo ya está registrado con su verdadero nombre? ¿Cómo se hizo la confrontación de las huellas dactilares?

Esta "doble" personalidad quedó ayer mismo al descubierto, precisamente por el examen de las impresiones digitales y las fotografías, acreditándose, sin lugar a dudas de que José Díaz Pulgar y Luis Enrique Moreno Aliaga, son una sola y misma persona.

La gravedad del hecho salta a la vista y en la policía especializada se comentaba esta irregularidad en diversos tonos. Y si no hallamos el "verdadero" carnet en el allanamiento de la casa 29, de calle José Matías Delgado, en la población Lo Valledor Norte, ¿cuándo habríamos sabido que el hombre que hirió a nuestro compañero Gutiérrez, era el delincuente habitual Luis Enrique Moreno Aliaga?

COOPERACION DE CARABINEROS

El Prefecto y Jefe de la B. H., Hernán Romero Espinoza, al dar cuenta de los hechos a los periodistas en la mañana de ayer, hizo hincapié en la eficaz cooperación que Carabineros otorgó desde el instante en que ocurrió la agresión al detective Gutiérrez, internado en la sala 221 del Hospital de Carabineros, en procura de ubicar al maleante Moreno Aliaga, que huye herido.

Esta estrecha cooperación se materializó en la mañana de ayer, cuando el General Prefecto Jefe de Santiago, Ramón Montecinos Contreras, requirió fotografías del agresor del detective Gutiérrez, y la distribuyó entre las rondas civiles de las Comisarías metropolitanas y rurales, con orden expresa de buscar sin tregua a Luis Enrique Moreno Aliaga.

PODRIA ESTAR MUERTO

Los jefes policiales estimaban anoche que el fugitivo Moreno Aliaga, tendrá que caer de un momento a otro, porque la herida a bala la tiene en la región abdominal, según versión de un testigo ocular cuando le vio huir antenoche, porque con ambas manos se apretaba el estómago.

Incluso, según algunos detectives, hasta podría ya estar muerto el delincuente, botado en alguno de los potreros de los predios agrícolas de Maipú, dirección que indican los rastros de sangre dejado en su difícil fuga.

HUYE HERIDO

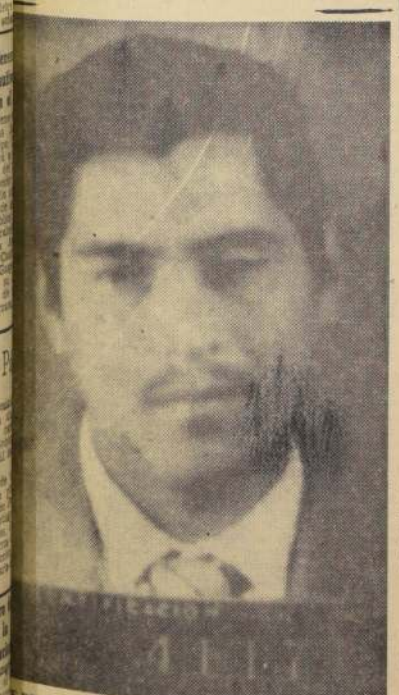

ES EL DELINCUENTE HABITUAL Luis Enrique Moreno Aliaga, que también se hace llamar José Díaz Pulgar, anoche hirió gravemente a puñal al detective de la Brigada de Homicidios, Julio Gutiérrez Garcés, cuando le intimó detención. Moreno Aliaga es uno de los asesinos del rondín Gabriel Muñoz Arrau, ocurrida la noche del sábado último, en la Población Lo Valledor Norte. El fugitivo Moreno Aliaga huye herido y la policía, tanto civil como uniformada, agradecerá cualquier información sobre su paradero. Además, es evadido de la Cárcel de La Ligua.

A Ginebra viajará hoy el Director de Planeamiento

El Director de Planeamiento del Ministerio de Obras Públicas, Ruperto Casanueva, se dirigirá en la mañana de hoy —vía aérea—, a Ginebra.

En dicha ciudad europea rendirá un amplio informe ante la Organización Mundial de la Salud, sobre los estudios sanitarios que se realizaron recientemente en Africa, a la cual asistió dicho funcionario.

Posteriormente —según se anunció en el Ministerio respectivo—, asistirá a la reunión del Comité de Expertos de Ingeniería Sanitaria, organismo que será consultado para fijar la política general de la entidad máxima de la Salud.

A su regreso, pasará por Estados Unidos, donde celebrará diversas reuniones con organismos de crédito internacional, con los cuales el Ministerio de Obras tiene préstamos pendientes y solicitudes pendientes al respecto.

En forma especial, tratará de agilizar la petición formulada por la Empresa de Agua Potable, en relación con el mejoramiento y modernización de la Planta de Las Vischachitas, cuyo valor asciende a la suma de dos mil millones de dólares y siete millones de escudos.

El señor Casanueva, que estará ausente del país por un lapso de veinte días, será reemplazado en su cargo por el Asesor del Ministerio de Obras, Sergio Campana Socías.

Jefe de la FACH pasa revista a aviones "Grumman"

En el Ala N.o 2 de Quintero, el Comandante en Jefe de la Fuerza Aérea de Chile, General del Aire Eduardo Jensen Franke, realizó ayer martes una detallada revista a las tripulaciones y aviones antisubmarinos "Grumman" que participarán en la Operación "Unitas III", iniciada el lunes recién pasado.

Así se dio a conocer ayer en una nota entregada a la prensa, por la cual se agrega que el Comandante en Jefe de la Fuerza Aérea fue informado de los planes de vuelo que cumplirán los aviones "Grumman" en la Operación por el Jefe del Ala N.o 2, Coronel de Aviación, Edilio del Campo Thorud.

Escuelas de Colchagua y O'Higgins visitó ayer Ministro Barros

El Ministro de Educación, Patricio Barros, visitó el lunes pasado las provincias de O'Higgins y Colchagua, donde se impuso de los problemas de locales escolares.

Ayer, recibió en la mañana al nuevo Embajador de Italia, Livio Theodoli, quien le hizo una visita de cortesía con motivo de estar recientemente acreditado en el país.

El Secretario de Estado y el diplomático sostuvieron una entrevista de una hora en la que trataron asuntos relacionados con la educación en sus respectivos países.

Por la tarde, Patricio Barros se entrevistó con representantes de la Embajada de Estados Unidos, quienes le informaron ampliamente sobre los objetivos de la Exposición Atomos en Acción que auspicia esa Embajada con el fin de ilustrar a nuestros escolares sobre el tema.

y además puede ganar VARIOS MILLONES en el "Pozo de la Suerte"

CASA García
alameda esq. avenida españa
CADA SECCION UNA TIENDA - CADA ARTICULO UNA OCASION

Compre con tranquilidad. Estacione cómodamente su automóvil frente a nuestra casa.

LA NACION
Empresa Periodística "LA NACION", fundada el 14 de enero de 1917.— AGUSTINAS 1269.— TELEFONO 82222 — CASILLA 81-D
PRESIDENTE DEL CONSEJO: Fernando Cisne Salas.— DIRECTOR: Osvaldo Sagüés O.

Excusa

—Pero mijita... ¡Le juro que estaba en el paseo de los huerfanitos!

Una economía en marcha

Basándose en las curvas del desarrollo nacional, que evidencian promisorios índices en algunos rubros fundamentales, no parece legítimo englobar a Chile, sin más, dentro de la denominación genérica de nación subdesarrollada en su acepción más común.

Por desgracia, como lo señalamos recientemente, tal afirmación, usada con fines demagógicos, sirve para pretender que por culpa del actual Gobierno nuestra economía atraviesa por lo menos por un período de estagnación.

Nada menos cierto.

Hemos dejado en claro que no son signos de estancamiento, sino, a la inversa, de notoria capacidad expansiva los que ofrece el país. Para ello sólo basta anotar la magnitud del programa habitacional de la presente Administración, que en el último año anotó la cifra record de 45 mil viviendas levantadas a través de todo el país.

Todas ellas, lógicamente, para chilenos modestos o de recursos medios que de otro modo nunca habrían obtenido la ansiada casa propia.

Si este ejemplo no fuera suficiente, podría señalarse el que presenta la producción de energía eléctrica para el servicio público, que, a través de la ENDESA, marcó también un record en su último ejercicio anual, con 1.854.175.000 kilowatts-hora, cantidad que es la más alta de la historia de esta empresa nacional.

Todo ello es buena prueba de que el país marcha adelante tras las metas de una mayor productividad que se traduzca en mayor bienestar para todos los chilenos.

Y, no de otro modo, aprecian el cuadro nacional los observadores extranjeros más solventes y desapasionados.

Coincidiendo con nuestros planteamientos, uno de los asesores del Presidente Kennedy, el señor Chester Bowles, ha indicado la conveniencia de que se establezcan cuatro grados o categorías de naciones subdesarrolladas, incluyendo en la primera, es decir, en la más positiva, a contados países, entre los que se encuentra el nuestro.

Según ese asesor, dichos países deberían ser capaces de poner en orden sus asuntos financieros, a través de diversas reformas estructurales, principalmente, agraria y tributaria, frente a lo cual cabe señalar que Chile se ha adelantado a esas prescripciones, incluso, antes de la formulación de la Alianza para el Progreso.

Se ve, entonces, que nuestro país no sólo tiene derecho a la asistencia que pueda proporcionársele, ya que no carece de las condiciones para que ella fructifique, sino que no puede ser puesto en parangón con naciones privadas de una voluntad realizadora, y cuya economía marcha hacia atrás.

Asegurar lo contrario es hacer intencionada demagogia.

Un silabario chileno para América Latina

Entre las actividades de la Alianza para el Progreso, puede destacarse una, poco conocida por el público chileno y que, sin embargo, tiene notoria transcendencia por sus fines educativos de alcance continental y por el reconocimiento que se ha hecho de una obra didáctica chilena, conquistadora de amplia difusión en los países de habla hispana.

Nos referimos a la iniciativa adoptada por los organismos de ayuda técnica y educacional de la Alianza para el Progreso, al escoger y distribuir, en la mayoría de los países de nuestra América, el Silabario Hispano Americano, obra de un estudioso compatriota.

Una primera partida de 100.000 de estos silabarios se está enviando en forma gratuita, a través de las embajadas de los Estados Unidos, a los escolares de primeras letras y escasos recursos en 13 países de nuestro Continente.

Puede decirse que estos primeros pasos de la Alianza para el Progreso, en el campo básico de la educación, bastan para una apreciación enaltecedora de sus objetivos americanistas.

En cuanto a Chile, el hecho de que el Silabario Hispano Americano haya merecido esta distinción, implica una serie de efectos plenamente satisfactorios para el prestigio de nuestra enseñanza, en función alfabetizadora de otros pueblos hermanos.

Es interesante y oportuno destacar los alcances de esta iniciativa en favor de los países de habla hispana, a los cuales llegará un hálito fecundante de cultura elemental, nacido en nuestra tierra y llevado por el impulso realizador de la Alianza para el Progreso.

S.

Exposición

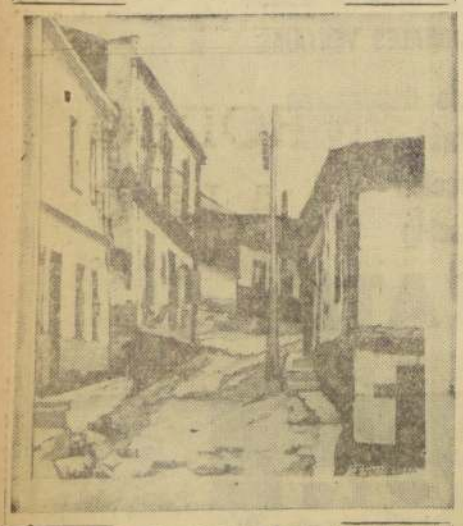

El pintor Enrique Guzmán Arava expone hasta el sábado 13 del presente en la Sala de Previsión del Banco de Chile, San Antonio 227 (subterráneo). La muestra se compone de 33 óleos y 21 acuarelas que se refieren principalmente a temas de Valparaíso. En el grabado: Callejón "Cerro Lechero", de Valparaíso. Oleo.

Medida para intensificar el progreso

La inminente devaluación monetaria ha sido interpretada, interesadamente por algunos, como el síntoma "inequívoco" de una crisis económica que aquejaría al país.

Eso no es exacto. Y no lo es porque la economía nacional no sufre de crisis alguna y porque la devaluación se va a adoptar justamente para acentuar las posibilidades de nuestro desarrollo económico y social.

Del Boletín Mensual que edita el Banco Central puede leerse, en su número correspondiente a agosto y septiembre, lo siguiente:

"El conjunto de antecedentes disponibles sobre las actividades productivas es bastante positivo. Tanto la minería como la industria señalan aumentos superiores a un 10 por ciento en relación a períodos similares del año anterior.

"Las ventas comerciales e industriales también participan de la tendencia positiva.

"En lo transcurrido del año la producción minera ha aumentado en un 11 por ciento. El petróleo, en particular, en un 34 por ciento. El cobre en un 9,3 por ciento. Los embarques de minerales de hierro han llegado a 3 millones de toneladas en el primer semestre del año contra 2,3 millones en igual lapso en 1961.

"El aumento de la producción manufacturera industrial es de un 12,3 por ciento en los seis primeros meses del año en curso.

"La producción de cemento en el primer semestre supera en un 11,8 por ciento a la de igual período del año anterior.

"Las estadísticas sobre edificación muestran una tendencia altamente favorable.

"El porcentaje de desocupados bajó, en el Gran Santiago, de un 7,1 por ciento a un 5,7, y los cesantes, de un 6 por ciento a un 4,7 por ciento; en tanto que en Concepción bajaron de un 7,8 por ciento a un 6,4 por ciento y de un 5,7 por ciento a un 5,1 por ciento, respectivamente.

"Sólo la agricultura no representa perspectivas muy halagadoras para su futura cosecha."

Pero todo el mundo sabe que el Gobierno se preocupa de ponerla en el primer plano de la producción nacional, mediante la Reforma Agraria.

En consecuencia, el país avanza, progresa, está en plena etapa de desarrollo.

La devaluación en vez de deprimir este proceso ascendente tiene por objeto mejorar las condiciones generales de una expansión aún más acelerada.

En efecto, un dólar subvaluado frena los ingresos de divisas al país y, en cambio, estimula los egresos de las mismas. En consecuencia, contribuye a provocar graves deterioros en la balanza de pagos. Perturba así la marcha normal de nuestro comercio de exportación y limita nuestras posibilidades de obtener financiamiento externo adecuado para impulsar el Plan Decenal de Desarrollo, en el que se centran todas las expectativas de un más rápido crecimiento económico y social del país.

La devaluación permitirá, pues —salvadas las dificultades que originarán los reajustes obligados de precios y remuneraciones— acentuar el proceso de recuperación nacional.

Por eso es falso y malintencionado vincular un proceso de ajuste cambiario, que es necesario realizar —como lo fue en innumerables oportunidades anteriores—, a una crisis que no existe ni podría existir, porque la economía nacional, hoy más que nunca, está fundamentalmente sana.

Capital privado y la Alianza

La Alianza para el Progreso será el principal tema de discusión en la reunión que celebrarán esta semana los expertos económicos congregados en Ciudad de México por la Organización de los Estados Americanos. Desgraciadamente, la Alianza puede mostrar relativamente pocos progresos, y se ha producido un retroceso en el importantísimo sector de la inversión privada dentro de la misma: América del Sur ha estado experimentando una salida neta de capitales.

Debido a que la revolución pacífica que está destinada a producir la Alianza para el Progreso depende tanto de la inversión privada como de la pública, estos resultados obtenidos hasta la fecha son desalentadores. Los fondos aportados por Estados Unidos no podrán ser usados en su forma más efectiva si se les destina unicamente a compensar la salida de capitales privados. Esta salida, por parte tanto de inversionistas extranjeros como locales, no sólo demuestra una falta de fe en la Alianza, sino que la socava activamente.

La Alianza, sin embargo, puede superar este sabotaje. Las pérdidas de capital que se han sufrido puede que tengan una consecuencia beneficiosa al efecto de estimular reformas y alentar el reingreso de inversiones extranjeras. Actualmente podría afirmarse que el inversionista normal en América Latina, sea el norteamericano o europeo, reconoce que se necesitan reformas y que su solo interés radica en tener la oportunidad de hacer ganancias razonables, sin el temor de expropiaciones o limitaciones sobre la repatriación del capital.

Los inversionistas extranjeros no son benefactores. Son hombres de empresa. Es poco probable que aumenten sus inversiones, a menos que tengan seguridades de obtener utilidades y que se desee su colaboración. Hasta ahora, sin embargo, ha habido escaso reconocimiento del papel que pueden desempeñar y, en muchos casos, se han visto expuestos a nuevos riesgos y a pocas recompensas.

La Alianza, que se basa en el concepto de la auto-ayuda, puede recuperar parte del terreno que ha perdido si insiste en un trato justo para el inversionista extranjero. Una de las formas en que los países de América Latina pueden ayudarse a sí mismos es la de proporcionar salvaguardas razonables para ese capital. Una medida de esta naturaleza podría incluso lograr un regreso de los capitales locales fugados.

(Editorial del "New York Times", del día 2 de octubre en curso.)

La delincuencia moderna y la "Interpol"

Por VICTOR NAVARRO BRAVO

Desde los tiempos bíblicos, en que Caín mató a Abel, en un estado de "arrebato y obcecación", dejando pruebas de su culpabilidad —como expresaría nuestro Código Penal—, hasta hoy día, en que la ciencia espacial nos deslumbra con sus descubrimientos, el delito no desaparece, sino que también marcha, con el delincuente, a parejas con el progreso acelerado de la técnica y de la ciencia modernas. Bástenos leer un cable de la Agence France-Presse, proveniente de Karlsruhe, en cuyo comunicado se relata, con asombro, el doble homicidio cometido por el agente ruso Bogdan Stashinsky en las personas de los profesores Lev Rebet y Esteban Bandera, en la ciudad de Munich. Con tres días de diferencia, ambos fueron encontrados muertos en la escala de sus domicilios. En ambos cadáveres no existía la menor huella de un atentado. En los dos casos la policía atribuye la muerte a un ataque cardíaco. En consecuencia, se opera el caso de dos crímenes perfectos, mantenidos durante cinco años en la más absoluta impunidad y en la certidumbre, en ambos casos, de que se trataba de una muerte natural. El agente soviético reveló a la perplejo policía alemana que para eliminar a sus dos víctimas, en 1957, se valió de un "arma secreta", consistente en una pistola que proyecta ácido prúsico. Este ácido actúa rápidamente sobre las vías respiratorias, produce una parálisis cardíaca y permite, por fin, engañar a la policía y a la medicina, la que en esa oportunidad diagnosticó un "infarto del miocardio".

Como bien pueden observar nuestros lectores, existe un mundo de diferencia entre la histórica y primitiva práctica criminal de Caín y la manera científica de operar el doble homicidio de Stashinsky, que no dejó huellas, rastros ni señales, ni tampoco residuos químicos observables en laboratorios. ¿Quizás faltó a la policía alemana el llamado "ojo atómico", que capta aun las huellas infinitesimales que se manifiestan en forma evidente bajo el análisis del neutrón, y que es una verdadera maravilla cuando registra presencia de gases o venenos.)

Pues bien, este avance de la delincuencia internacional ha estado obligando periódicamente a los cuerpos policiales a intercambiar informaciones de todo orden, mediante congresos, acuerdos y convenciones, que constituyen elementos poderosos para prevenir y reprimir innumerables delitos en que se ponen en juego la velocidad aérea, la falsificación de pasaportes, el tráfico de estupefacientes, el contrabando, la trata de blancas, robos de obras de arte de gran valor, etcétera.

Con esta finalidad, de gran importancia para el Servicio de Investigaciones chileno, se celebró últimamente en Madrid la reunión de la INTERPOL, con la concurrencia de numerosos países afiliados, representando al nuestro el Director General de Investigaciones, coronel (R) don Carabineros don Emilio Oelckers.

Muy interesantes observaciones profesionales dio a conocer el coronel Oelckers en su conferencia en el amable ambiente académico del Círculo de Coroneles en Retiro. Hizo notar, entre las cosas del diario vivir, que mientras en Chile se mantenía un bajo coeficiente de robos de automóviles, que en gran parte eran recuperados, este mismo fenómeno se presentaba en Francia, Inglaterra y Estados Unidos de N. A. con caracteres alarmantes, de tal modo que llamó la atención la modalidad puesta en práctica en Canadá, cuyo país incorporó a su legislación numerosas sanciones para los dueños de vehículos motorizados que dejaban sus coches, especialmente automóviles, en las calles, sin ser guardados adecuadamente, todo lo cual brinda oportunidad a los delincuentes especializados, no sólo para robar los vehículos, sino que también para ejecutar con ellos asaltos, raptos, atropellos, etc., y todo esto, debido a cierta negligencia de sus dueños. También se sanciona en Canadá a quienes facilitan los autos de su propiedad a personas irresponsables por su edad, faltos de documentos, etcétera.

A pesar de la eficiencia técnica de las policías europeas, aún se enseña a los niños y se recomienda a los adultos esos viejos aforismos de seguridad doméstica, cuales son: que en la confianza está el peligro y que la ocasión hace al ladrón.

BUZON del DIABLO

DESPRENDIDO

El doctor Allende dice que no es obstáculo para que la Oposición encuentre un candidato único.

Siempre que el candidato sea él.

TWIST POLITICO

Llegó el Rey del Twist, un baile que consiste en moverse mucho, sin andar ni para atrás ni para adelante.

Aquí tiene competidor en un candidato de Oposición, que ha dado un paso atrás con el PADENA, y no puede dar el de adelante.

ANTISOCIAL

La Federación Bancaria hizo declaración de cuero de diablo contra el proyecto de Revalorización de Pensiones.

Se sobregiraron en el vocabulario y en la insensibilidad.

DEGOLLINA

De Gaulle anunció que hará uso de su facultad constitucional de disolver al Congreso.

Será una "degaullina".

¿IRAN?

Los terremotos en Irán son tremendos.

¿Irán a terminar luego?

DEL DRAMA ARGENTINO:

Los tres "no" de Frondizi

"No renunciaré. No me suicidaré. No abandonaré el país".

Con estas tres rotundas negativas estampó Frondizi su mensaje a la historia cuando, el 29 de marzo de 1962, custodiado por militares, emprendió su viaje al cautiverio de la isla Martín García.

A medida de que las tendencias "golpistas" del país iban demoliendo, uno a uno, los debilitados muros de la estructura democrática nacional, a medida de que se anulaban las elecciones de parlamentarios, se intervenían todas las provincias, se extendía el mandato provisional de Guido más allá de todos los límites que permitían las leyes, se declaraba el receso y después se clausuraba el Congreso Nacional, la tenaz resistencia de Frondizi a cohonestar con una renuncia el derrumbe institucional, perdía importancia.

El país se había ido sumergiendo, paso a paso, en una ilegalidad que empezó disimulada, pero que remató sin embozos.

¿Qué importancia podía tener, frente a todo aquello, un gesto casi romántico del Presidente cautivo?

Pero, sorpresivamente, las cosas se han invertido en esta Argentina que viste ahora los azules colores de Campo de Mayo, la guarnición militar triunfante.

La lucha se planteó y se dio por el retorno a la legalidad, contra la intervención de las Fuerzas Armadas en el Gobierno, por la participación en la vida política de todos los sectores de la opinión pública capaces de convivir en la democracia (peronistas no retornistas) y por la vigencia plena de la Constitución.

Es decir, se dio contra todo aquello que determinó y consumó la destitución militar de Arturo Frondizi.

Hoy, reemprendido el camino hacia la recuperación plena de los valores democráticos olvidados, la prisión de Frondizi constituye un contrasentido, una contradicción y una incomodidad.

Si en las cosas hubiera consecuencia plena, la única solución lógica de esta situación sería el restablecimiento en el poder del zarandeado líder de la Unión Cívica Radical Intransigente. Así lo proclaman, a voz en cuello, los líderes radicales. Y no dejaron de pensarlo algunos grupos militares que actuaron en el "bando azul".

Pero en política hay hechos irreversibles, y uno de ellos es, sin duda, la separación de Frondizi de sus altas funciones. Incluso la mayoría de los ultralegalistas militares no perdona la debilidad de que hizo gala Frondizi frente a las presiones constantes de los generales "gorilas". Considerarán, y acaso no les falte razón, que la experiencia de los últimos acontecimientos demostraría que no existieron motivos válidos para que Frondizi aceptara la permanente culebra de la disciplina castrense.

El sueño del prisionero de Martín García fue, precisamente, meter a los generales a los cuarteles y a los almirantes a sus buques. En 1.o de mayo de 1958, en su primer mensaje al Congreso, dijo: "Desde este momento, las Fuerzas Armadas no gobiernan ni deliberan". Su régimen, sin embargo, fue un sucederse constante de planteos y semi-revoluciones, a los que sólo pudo oponer un complicado juego de ajedrez de gambitos y contra-gambitos que, al fin, lo condujeron al propio jaque mate.

Pero esto es historia vieja. La historia de hoy reclama otras cosas y una de ellas es una solución del problema Frondizi. Lo necesita la neodemocracia argentina y lo precisan los callados pero inocultables anhelos de Alvaro Alsogaray de abrirse camino hacia la Presidencia de la República.

Muy probablemente por insinuación directa o indirecta de Alsogaray, un día cualquiera el gabinete resolvió que alguien fuera a visitar a Frondizi para insinuarle la conveniencia de convertir en positiva alguna, por supuesto que no la letal, de sus tres firmes negativas: "No renunciaré, no me suicidaré, no me iré del país".

El Miguel Strogoff elegido fue Jorge Zaefferer Toro, Secretario de Comercio, colaborador del Gobierno de Frondizi, un argentino, dicho de paso, de prosapia chilena paterna y materna.

Zaefferer Toro aceptó el encargo condicionado a sólo informar a Frondizi de la nueva situación política del país, negándose a intervenir para nada en cualquier tipo de negociación.

La información rendida sobre el viaje a la isla Martín García fue escueta y poco expresiva. Más allá de ella, sin embargo, se sabe que Zaefferer Toro dio cuenta detallada a Frondizi de los nuevos valores puestos en juego en la conducción del país, el feliz retraimiento de los militares respecto de la cosa pública y la necesidad de que el ex Presidente tuviera frente a su conciencia todos los elementos de juicio necesarios para resolver sobre su futuro.

¿Qué respondió Frondizi? Meditó largo y no se pronunció sobre lo esencial. Pero demostró bonísima voluntad para "no ser un factor irritativo en la recuperación nacional". Llegó, incluso, a eximir a los ministros y al propio Guido de toda responsabilidad respecto de su situación, reconociendo que al Gobierno no le quedaba, en realidad, otra alternativa que mantenerlo prisionero. Prometió estudiar los antecedentes y no dañar la estructura pacifista y de encauzamiento ganada por el país. Pero nada más.

Frondizi se despidió con cordialidad del alto mensajero y se quedó tranquilo en la vieja pero cómoda casa que ocupa en la isla-prisión, rodeado de sus libros, sus apuntes y sus jardines, que recorre a diario en hondas e inescrutables meditaciones.

Dr. ARTURO FRONDIZI

Después de la guerra civil de bolsillo, la Argentina se encuentra de nuevo con los cauces políticos reabiertos y con una elección presidencial vicepresidencial y parlamentaria casi a la vista. En este medio, la entrevista a Frondizi por un emisario gubernativo tuvo explicables y violentas reacciones en el Partido Radical Intransigente.

Alfredo Roque Vitolo, el ex Ministro del Interior de Frondizi, que renunció días antes de la destitución, al negarse a firmar los decretos de intervención de las provincias ganadas por los peronistas, ha sido un tenaz defensor de la línea de la "no renuncia" de Frondizi. Ahora juzgó la "misión Zaefferer" como una maniobra turbia del Gobierno, para obtener la legalización de su ilegalidad o situar a Frondizi, con una eventual negativa a renunciar, en la posición inconfortable de no querer colaborar con la recuperación del país. Con igual energía, y en nombre del partido mismo, el doctor Oscar Alende, presidente de la UCRI, declaró: "Los hombres que nos hemos formado al lado de Arturo Frondizi sabemos que su decisión de no renunciar no es susceptible de negociaciones ni transacciones. Por convicción moral, Frondizi no negociará el mandato que le dio su pueblo. Así lo anticipó durante la campaña electoral, previendo las alternativas del proceso dramático que debía servir; así lo reiteró cuando inerme enfrentó a los desorbitados sectores del golpismo, su propia vida, y así lo hace ahora, con sereno valor, desde su cautiverio".

Sin embargo, se dice que, con respecto a lo que pasarán cosas. Hay, incluso, afirman que el Presidente está preparando un mensaje al país, de cuyas frases ya se conocen ciertas: "Triunfaremos en la Argentina. No quiero ser yo un factor de turbación ni de ruptura de un proceso que debe poder los problemas económicos e, incluso, las cuestiones de amor propio". Algunos anticipan que en este supuesto mensaje proclamará su apoyo a la "línea de la Ley", exhortará a los partidos políticos y a los sectores populares para que preten con justeza el momento histórico y recuperen la conciencia en el sentido de que ningún poder político, con el respaldo del poder militar, puede sobreponerse a la opinión pública, y, en el caso que es imprescindible, inmediato llamado a elecciones. El desemboque de esto, se consideraría impuesto por elementales razones de prestigio internacional, por no tratar la reconstrucción económica y, con ella, obtener los créditos de consenso financiero.

Hay otros cautelosos que inquietan, sembrando bernantes. Uno de ellos es que pesa sobre los dirigentes políticos de izquierda, peronistas y comunistas, que libertad y sin prisiones, cárceles y prisiones. Cualquiera de estos, un colador de mallas, abrirán las puertas del pasaje a la pacificación.

Donde el problema es mayores complicaciones es la llamada "Resistencia", el buque de la Marina Argentina en Buenos Aires, en que se encuentran cientos de oficiales, jefes y oficiales del ejército "colorado". Se dice que muy pronto, quizás luego como los líderes consideren que es oportuno, de toda eventualidad de revancha "colorada" o oficialidad baje a tierra no para renunciar y quedarse, sino que, en su caso, para incorporarse a la vida civil.

Sin embargo, las opiniones principales de hoy sobre Frondizi, en gen de los buenos, sus correligionarios, convendría mantener la bandera del civismo, los que cuestionan los caminos del por el expediente de la renuncia, no es tiempo de Frondizi tome el camino medio y se decida a dimitir voluntariamente del mandato argentino, de respecto, que el es iniciaría un viaje a los Estados Unidos, a colaborador para la internacionalización de la cue, probablemente, no final, cuando se del todo la democracia Argentina, sea, a del país ante los Unidas.

Buenos Aires, 7 de 1962.

CORO

Puntualidad

No está de más seguir predicando la puntualidad y cortesía que acostumbraban nuestros abuelos.

Hace poco, fuimos invitados a una boda en la Iglesia de El Golf. La esquela recalcaba las 19 horas en punto, para la ceremonia, y las 20 horas para la recepción en el Hotel Carrera. Mi señora, olvidando su ascendencia inglesa, se dejaba llevar por el costumbrismo criollo de "no llegar de los primeros", y a las 18.30, se entretenía en regar su jardín... Así son las señoras. Pierden su personalidad imitando lo que hacen los demás...

Llegamos a la Iglesia a las 19.30 horas. Entramos confusos y pesarosos, y al aproximarnos al altar, nos dimos cuenta de que los desposados, no eran nuestros amigos, la arrogante rubia germánica y su principesco futuro consorte. Salimos avergonzados. Mi señora se dio el gusto de decirme: "Yo sabía que veníamos adelantados...". Afuera, soportando el frío primaveral, nuestra bella novia ataviada con un soberbio conjunto de encajes de París y su novio y padrinos, todos en gran toilette, aguardaban su turno. La mayoría eran extranjeros acostumbrados a la disciplina de la hora fija. Ellos, en materia de matrimonios, no admiten otras colas que no sean las del traje de la novia. ¿Qué ocurría? Simplemente que otra pareja de novios habían tenido el capricho de tomarse fotografías y uno o dos whiskecitos, para levantar los ánimos y llegar tarde. El señor cura puede esperar, que Dios, en su bondad infinita, perdona a todos...

Los cocteles de embajadas son clásicos, de 19 a 21 horas, pero el "buen tono" exige llegar a las 20, atrasando el agasajo del Embajador.

Recuerdo una gran recepción en el Palacio Ariztía, hoy Club Militar, ofrecida por don Gustavo Ross. Cerca de las 24, el dinámico Ministro de Hacienda miró su reloj, y al comensal más cercano le tomó la mano y le deseó muy buenas noches. Otros lo oyeron, comprendieron, corrieron la voz y en un rato se vaciaron los salones... El señor Ross a más de ser muy británico era sistemático, para que sus labores del día siguiente fueran eficientes.

Otro caso. El William S. Chile un banquete en Cuerpo Diplomático años, las 19 horas para comer. Sin embargo, las 19.30 entonces el reloj los Estados Unidos a sus invitados, "mesa". Quedó un y tal vez una hora llegaba el Embajador na, de la Argentina con mucha bondad bienvenida diciéndole hora de espera, aunque se trate de bajador Quintana. Los sudamericanos do también a América, son América. No les entra fácilmente de la puntualidad gocios ni para las

El que ha tenido garse a la disciplina misses de los internados de los profesores cualquier momento ta si un próximo cado en el Mercado raíso, o en el Ovalle tiago. Son sólo puede confiar en su palabra.

— Dr. LUIS DE

Asamblea Radical de Valparaíso ratifica la posición del Partido

● La devaluación monetaria debe ser afrontada desde el Gobierno con medidas compensatorias. ● El PR. sólo puede realizar las reformas estructurales, con sus actuales aliados

"La Asamblea Radical de Valparaíso estima que el Partido Radical no debe innovar en su posición política actual", es la conclusión a que llegó ese organismo, después de un amplio debate efectuado el viernes último, de 19.30 a 22.30 horas, en una numerosa sesión, a la que concurrieron 300 asambleístas. El acuerdo fue adoptado con solo un voto en contra y fue presentado por el asambleista nacional, y ex presidente provincial, Luis Mesa Lebú. En el debate tomaron parte, entre otros, los siguientes dirigentes: el asambleista nacional, Fernando Miranda; el representante sindical, Cipriano Arratia; el profesor Julio Díaz; el candidato a regidor, Carlos Escobar; la presidenta de la Asociación de Empleados Municipales, Adelinda Bravo, y Ramón Buzeta.

El texto del voto aprobado es el siguiente:

"La Asamblea Radical de Valparaíso, después de amplio debate sobre el panorama político nacional, y particularmente sobre nuestra posición política frente al actual Gobierno, acordó expresar a nuestra Directiva Nacional lo siguiente:

Que el Partido Radical ingresó al actual Gobierno para hacer realidad Reformas estructurales necesarias al progreso del país;

Que a través de esta participación y pese a los serios obstáculos e inconvenientes que tuvo que salvar, está, aunque lentamente, realizando parte de su acción programática, como es la Reforma Agraria, recientemente aprobada por el Congreso Nacional;

Que el delicado problema de la devaluación del escudo, respecto del dólar, ha dividido la opinión de dirigentes, parlamentarios y bases del Partido en: SI DEBEMOS O NO CONTINUAR PARTICIPANDO EN LA ACTUAL COMBINACION DE GOBIERNO;

Que el panorama político de Chile, en estos instantes, no le brinda al Partido Radical, para hacer realidad las demás reformas estructurales, otro camino que el que tiene junto a sus actuales aliados;

Que el problema de la devaluación del escudo, hecho ya en la realidad establecido, debe ser, en consecuencia, afrontado por el Partido Radical desde el Gobierno, con medidas que compensen en justa proporción el alza del costo de la vida que esta situación origina, vale decir, un AUMENTO DE SUELDOS Y SALARIOS IGUAL AL ALZA PRODUCIDA;

Que este aumento de sueldos y salarios, para que no constituya una burla para quienes lo percibirán, debe ir acompañado de una serie de enérgicas medidas que signifiquen frenar la especulación, abusos, inflación, etcetera, comunes en nuestro país, en casos similares;

Que para cumplir, especialmente con estas últimas medidas propuestas, el Partido Radical debe reclamar y exigir para hombres de sus filas ORGANOS POLITICOS Y ADMINISTRATIVOS DE CONTROL, aspiraciones concreta y reiteradamente planteadas por dirigentes y parlamentarios de esta provincia a anteriores Mesas Directivas del CEN, y que lamentable e incomprensiblemente jamás fueron atendidas.

En resumen, por las razones expuestas y por las medidas propuestas, la ASAMBLEA RADICAL DE VALPARAISO ESTIMA QUE EL PARTIDO RADICAL NO DEBE INNOVAR EN SU POSICION POLITICA ACTUAL."

RATIFICO TRIUNFO DEMOCRATICO.— El Tribunal Calificador de Elecciones proclamó ayer como diputado definitivamente electo por el Primer Distrito de Santiago, el doctor Gustavo Monckeberg. Ratificó así el triunfo electoral del Frente Democrático, obtenido el domingo 2 de septiembre recién pasado. En el grabado, de izquierda a derecha, sentados, Gregorio Amunátegui, Héctor Arancibia Laso, Osvaldo Illanes, presidente; Miguel González Castillo y Osvaldo Erbetta. De pie, en el mismo orden, Eduardo Bravo, relator, y Oscar Rojas Astaburuaga, Director del Registro Electoral y secretario del Tribunal.

TRIBUNAL CALIFICADOR PROCLAMO ELECTO AL DR. GUSTAVO MONCKEBERG

● El nuevo diputado por el Primer Distrito asumirá su cargo a las 11 horas de hoy

El Tribunal Calificador proclamó como diputado definitivamente electo, por el Primer Distrito de Santiago, al Dr. Gustavo Monckeberg Barros.

La sentencia fue dictada en la tarde de ayer por los miembros del Tribunal, señores Osvaldo Illanes Benítez (presidente), Héctor Arancibia Laso, Miguel González Castillo, Gregorio Amunátegui Jordán, Osvaldo Erbetta Vaccaro y Oscar Rojas Astaburuaga, secretario del Tribunal, por ministerio de la ley, y al mismo tiempo, Director del Registro Electoral.

Ayer mismo, la sentencia fue transcrita a la Cámara de Diputados y al Ministro del Interior, y comunicada al interesado.

En los considerandos del fallo se deja constancia de que se recibieron conformes y en su debida oportunidad, en la Dirección del Registro Electoral, los efectos electorales y las actas de los Colegios Escrutadores Departamentales respectivos, los cuales dan testimonio de la elección extraordinaria de un diputado, efectuada en el Primer Distrito de Santiago, a fin de llenar la vacante producida por fallecimiento de don Humberto Pinto Díaz.

El último considerando señala que, con el mérito del escrutinio general de esa elección, practicado por el Tribunal Calificador sobre la base de los datos numéricos que se consignan en las Actas de los Colegios Escrutadores Departamentales y de los escrutinios parciales verificados por este Tribunal, en sesiones de los días 2 y 9 del presente mes, los resultados definitivos de la elección calificada, son los siguientes: Gustavo Monckeberg Barros, 77 mil 605 votos; Sergio Recabarren Valenzuela, 53 mil 903; Bernardo Leighton Guzmán, 39 mil 997; votos nulos, 3 mil 833, y votos en blanco, 2 mil 874.

En el Partido Conservador se informó que el Dr. Monckeberg se incorporará a la Cámara de Diputados, prestando el juramento de estilo, en la sesión especial citada para las 11 horas de hoy.

Manifestación a Jaime Tormo

El viernes próximo, a las 12.45 horas, el presidente del Cuarto Distrito del Partido Radical, Ramón Torreblanca Rojas, y el secretario general Mario Arredondo Henríquez, ofrecerán en el restaurante "Danubio Azul" un almuerzo en honor del ex presidente nacional del radicalismo, Jaime Tormo, con motivo de la brillante actuación que le cupo al frente de esa colectividad.

Jaime Tormo

Entre otros dirigentes concurrirán a esta manifestación el presidente del Partido, senador Dr. Isauro Torres; el secretario general, diputado Juan Checura; los Ministros de Estado, Orlando Sandoval y Benjamín Cid; el senador Angel Faivovich; el ex vicepresidente y vocal del CEN, Edwin Lathrop; el asambleista nacional Hugo Leiva Venegas; el asesor de la Comisión de Hacienda, Mario Lagos Valenzuela, y el alcalde de Cartagena, José Rosselló.

SENADO APROBO CONSOLIDACION DE DEUDAS DE LOS SEMIFISCALES

● El proyecto volvió a Comisión para segundo informe. ● Aceptada la renuncia de la Mesa. ● Pendiente el reajuste cuotas de ahorro para vivienda

Sin votación, el Senado aprobó ayer, en general, el proyecto de ley que consolida deudas del personal de las instituciones semifiscales, el cual volvió a la Comisión de Trabajo y Previsión Social, para segundo informe.

Luego se inició la discusión particular del proyecto de ley, también en segundo trámite constitucional, que reajusta las cuotas de ahorro para la vivienda.

Estuvo presente el Ministro de Obras Públicas, Ernesto Pinto Lagarrigue.

La discusión quedó pendiente, para la sesión de hoy, por haber llegado la hora de término del Orden del Día.

RENUNCIA DE LA MESA. — Al iniciarse la sesión, y de conformidad con el Reglamento, se sometió a votación la renuncia del presidente y del vicepresidente de la Corporación, señores Hernán Videla Lira e Isauro Torres Cereceda, respectivamente, la que fue aprobada por 20 votos, 7 abstenciones y un pareo.

La nueva Mesa será elegida en la sesión ordinaria de hoy.

HORA DE INCIDENTES.— Los señores Contreras Labarca, Chelén y Pablo se refirieron a diversos asuntos relacionados con las provincias de su representación.

El señor Vial se refirió a la inminente devaluación del escudo e informó que el Banco Central tendría una pérdida de 9 millones de escudos, más o menos, debido a que ultimamente ha adquirido compromisos por 31 millones de dólares, al cambio de $ 1.053 por dólar. Dijo que volvería a intervenir, sobre el problema cambiario, en la sesión especial que el Senado realizará acerca de este asunto, y pidió que sus observaciones fuesen transmitidas al Directorio del Banco Central.

Finalmente, el señor Frei leyó un discurso de crítica a la política financiera del Gobierno.

Liberales proclaman candidatos a ediles en provincia de O'Higgins

El presidente del Partido Liberal, Mariano Puga; el senador Armando Jaramillo y los diputados Iván Urzúa y Fernando Maturana efectuaron una jira por las provincias de O'Higgins y Colchagua, que finalizó el domingo recién pasado.

Se proclamó a los siguientes candidatos a regidores, por diversas comunas de la provincia de O'Higgins:

Rancagua: Sergio Drago, Patricio Méxik, Humberto Díaz, Luis Arenas, Ensesforo Kock y Luis Guajardo. **San Francisco:** Alfonso Márquez de la Plata, Héctor Montero, Juan Sánchez y Sergio Torres. **Machali:** Toribio Valdivia y Aristodemo Escobar. **Doñihue:** Raúl Carrasco, Jaime Espinoza y Néstor Rojas. **Quinta de Tilcoco:** Gladys Miranda. **Rengo:** Teresa Estrada de Urbina, Gavino Reginatto y José Aguirre. **Malloa:** Luis Díaz Urbina y Facundo García. **Olivar:** Emilio Redard, Héctor Vera, Marcelo Contesse, Julio Troncoso y Pedro Reyes. **Coinco:** Horacio Valenzuela Lavín, Heriberto Alvarez, Hugo Maceiras, Emilio Inostroza y Raúl Abarca. **Pichidegua:** José Bernales y Eugenio Solís. **San Vicente de Tagua Tagua:** Juan Saavedra, Raúl Padilla y Luis Lizana. **Las Cabras:** Alfredo Ossa, Pedro Molina y Arturo Castro. **Peumo:** Jean Buchanan de Larraín, Guillermo Burmester, Julio Ruiefort, Habid Atala, Luis García y Miguel Ramos. Falta proclamar los candidatos en las comunas de Coltauco, Requínoa y Graneros.

INMINENTE LA FIRMA DEL PACTO DEMOCRATICO

● Directivas de los partidos Radical, Liberal y Conservador, aprobaron el proyecto de vicepresidentes.

Una prolongada reunión tuvo lugar ayer dirigentes de los partidos Radical, Liberal y Conservador, para analizar la redacción del proyecto de Pacto Democrático ad-referéndum, elaborado por los vicepresidentes de dichos partidos. La reunión se efectuó en la casa del presidente del liberalismo, Mariano Puga, entre las 10 y las 14.30 horas.

Estuvieron presentes Isauro Torres y Raúl Morales Quinsola, por los radicales; Mariano Puga, Guillermo Donoso, Patricio Phillips, el senador Hugo Zepeda y Ladislao Errázuriz, por los liberales, y Sergio Díez, Engelberto Frías y el senador Bernardo Leighton, por los conservadores. Asistió el presidente del Partido Conservador, senador Julio Durán Santuentes, por encontrarse enfermo.

Los dirigentes mencionados revisaron el texto del proyecto y debatieron sus disposiciones, modificando la redacción de algunas de ellas. El proyecto quedó con siete artículos, el último de los cuales establece una formula para elegir candidato a la Presidencia de la República para 1964. En dicha elección decidirá principalmente la votación que hayan logrado los partidos pactantes en las últimas elecciones generales de parlamentarios y que obtengan en las próximas de regidores.

El vicepresidente del Partido Conservador, diputado Sergio Díez, declaró que el pacto se sometido a una nueva reunión, lo que se hizo anoche en casa del señor Puga, y que será firmado hoy o mañana, a más tardar, antes del sábado próximo.

El proyecto de pacto fue leído ayer en una reunión de la Directiva del CEN, realizada en la Vicepresidencia del Senado. Todos los vocales presentes se manifestaron conformes con los acuerdos logrados.

Refiriéndose al pacto, el vicepresidente conservador, Sergio Díez, expresó que se trata de un documento "generosamente amplio al que podrán adherir todas las colectividades democráticas, con dignidad y dentro de un juego político limpio y honrado". Al respecto agregó que, incluso, en una de las cláusulas del Pacto se consulta la posibilidad de hacer un llamado formal a los partidos democráticos no pactantes, para iniciar conversaciones sobre su posible ingreso a este nuevo frente de colectividades políticas.

Dijo el señor Díez, que el Frente Democrático respetará las posiciones doctrinarias y programáticas de los partidos que la integran, los que operarán en base a un programa común que, entre otras cosas, contemple, por ejemplo, la materialización de las Reformas Estructurales. Agregó que acuerdos semejantes se han logrado en las Democracias europeas, entre los partidos no totalitarios, y que en Chile también es posible lograrlo y, aún más, "tenemos la obligación de hacerlo".

Por su parte, el vicepresidente del Partido Radical, diputado Raúl Morales, manifestó: "Estoy muy satisfecho de la forma cordial como se han llevado las conversaciones de los vicepresidentes de los partidos políticos pactantes, como de la de los presidentes en la que se logró un acuerdo total para este pacto.

"Las firmas se estamparán, en todo caso, antes del sábado. El Frente Democrático deja las puertas abiertas a toda otra colectividad política democrática. Desde el punto de vista radical, el pacto nos satisface plenamente.

SERGIO DIEZ

LISTA DEMOCRATICA ENFRENTARA A COMUNISTAS EN LA UNIVERSIDAD

Mañana se efectuará en las diversas reparticiones y establecimientos de la Universidad de Chile, la elección de nueva mesa directiva de la Asociación de Profesores y Empleados respectiva. En esta oportunidad se enfrentará a los candidatos del Partido Comunista, una lista integrada por destacados profesores, profesionales y funcionarios pertenecientes a los partidos Radical, Demócratacristiano, y otros, además de prestigiosos elementos independientes, la que está contituida como sigue: presidente, don Jorge Arce Jaramillo, profesor de las Universidades de Chile y Técnica del Estado; vicepresidente, don José Bravo Llantén, Inspector de Construcciones de la Universidad de Chile; secretario general, Hernán Vergara Mardones, Escuela de Química y Farmacia; directores: Leopoldo Gil Reofemning, Casa Central; Agripina Guzmán Garces, Hospital J. J. Aguirre; Jorge Carrasco Carrasco, Escuela de Medicina; Juan E. Serra Heise, Instituto Pedagógico; Hernán Lathrop Rojo, Escuela de Arquitectura; Daniel Quiroga Novoa, Instituto Extención Musical; Alamiro Salazar Muñoz, Hospital J. J. Aguirre; Luis Quiroga Jiménez, Escuela Medicina Veterinaria.

Esta nómina representa el sentir de los elementos progresistas al servicio de la Universidad de Chile, y su triunfo significará liberar definitivamente a estos asalariados de la tutela del comunismo internacional, con vistas a que puedan conquistar mejores efectivas en sueldos y salarios, en cultura y en bienestar para ellos y para sus familias.

ESTATUTO DE LA ORGANIZACION DE REGIDORES APROBO EL CEN

La siguiente es la versión oficial sobre la sesión ordinaria de ayer del CEN Radical:

"Sesionó ordinariamente el Comité Ejecutivo Nacional, bajo la presidencia de los señores Isauro Torres y Voltaire Lois. El presidente del Partido dio cuenta de las actividades de la Mesa Directiva en el transcurso de la última semana, resaltando la entrevista sostenida con S. E. el Presidente de la República, su asistencia a la X Convención Nacional de la Juventud Radical, realizada en La Serena, y las gestiones que se están efectuando para firmar el Pacto Ad Referéndum del Frente Democrático. El CEN sesionará extraordinariamente mañana (hoy), para conocer este Pacto y pronunciarse al respecto.

El presidente de la Comisión Organizadora de la X Convención Nacional de la Juventud Radical, señor Alcides Leal, informó someramente del torneo, realizado en la ciudad de La Serena; agradeció, en nombre del presidente de esa organización, la presencia del jefe del Partido y las facilidades que el senador Torres otorgó a los dirigentes juveniles para la mejor realización de la Convención.

Posteriormente la Directiva Nacional inició un análisis de las alzas de precios producidas en algunos artículos de primera necesidad, en un debate que fue promovido por el señor Guillermo Delano, jefe del Departamento Sindical. Al respecto, se escuchó al Ministro de Economía, al Subsecretario de esa Cartera y al Director General de Industria y Comercio.

Luego se aprobó el Estatuto de la Organización Nacional de Regidores, y se facultó a la Mesa para que designe la Comisión Especial que estará a cargo de los actos que se realizarán con ocasión de celebrarse el Centenario del Partido Radical."

Despachado veto aclaratorio al pago de deudas en dólares

● Cámara está debatiendo y votando las observaciones al proyecto de Reforma Agraria. ● Reclamaciones contra la Mesa

En sesión especial efectuada en la mañana de ayer, la Cámara de Diputados aprobó, en los mismos términos que ya lo había hecho el Senado, el veto aclaratorio al proyecto que fija normas para el pago de las obligaciones contraídas en dólares u otras monedas extranjeras, antes del 28 de diciembre de 1961.

Así, este proyecto quedó totalmente despachado por el Congreso Nacional y listo para su promulgación como ley.

REFORMA AGRARIA

En sesiones especiales, desarrolladas entre las 17 y las 21 horas, la Cámara aprobó ayer las seis primeras observaciones del Ejecutivo al proyecto de Reforma Agraria. Ellas no inciden en el fondo mismo del proyecto. Se trata de enmiendas de redacción, salvo la que elimina del Consejo de la Corporación de la Reforma Agraria a un representantes de la Federación Nacional de Campesinos e Indígenas.

A esta sesión asistieron los Ministros de Agricultura y Tierras y Colonización, señores Orlando Sandoval y Julio Philippi, respectivamente, los que aclararon diversos conceptos de los diputados que intervinieron en el debate.

RECLAMACION CONTRA LA MESA

Durante el debate se produjeron varios incidentes, que culminaron cuando el diputado socialista Fermín Fierro se refirió, en términos antiparlamentarios, a los diputados de los Partidos de Gobierno. La Mesa, que en esos momentos presidía Miguel Huerta, le pidió que retirara esos términos, a lo que el señor Fierro se negó. La Mesa, aplicando el Reglamento, le privó del uso de la palabra, ante lo cual, el Comité Socialista, Albino Barra, formuló reclamación contra la conducta de la Mesa.

Reglamentariamente, esta reclamación debe votarse en la sesión ordinaria siguiente, la que se efectuará el martes 16 de octubre en curso.

La Cámara de Diputados continuará hoy debatiendo y votando las observaciones del Ejecutivo al proyecto de Reforma Agraria, en sesiones especiales citadas de 11 a 13, de 15.45 a 19 y de 19.15 a 22 horas.

Congreso Sindical Radical se efectúa el próximo mes

El CEN del Partido Radical ha señalado los días 10 y 11 de noviembre próximo para la realización del 5.o Congreso Sindical Nacional de esa colectividad. Los preparativos de este torneo, que se llevará a cabo en Santiago, están a cargo de una Comisión Organizadora integrada por los siguientes dirigentes: Presidente, Oscar Urzúa; vicepresidente, Gustavo Vallejos, y secretario general, Sergio León Montero.

La Comisión Organizadora se reúne diariamente en el local de calle Agustinas 620, segundo piso, con los dirigentes y bases de los diversos organismos sindicales del partido, de 18 a 21 horas, para estudiar los distintos puntos del temario y aspectos organizativos de la Convención, y, designar, a su vez, Comisiones especiales en los diferentes gremios.

Para mañana, a las 19.30 horas, se ha citado a la Comisión de los Empleados Semifiscales (ANES), formada por Adolfo Aristegui Caprile, presidente; Raúl Reyes Jara, vicepresidente; Fernando Lazo Correa, secretario general; Eduardo Mella Mella, relator, y vocales, Enrique Grandi, Luis Morales Abarzúa, Luis Martínez, Eliseo Sepúlveda, Mariano Medina y Hernán Becerra.

HORAS EXTRAS SERAN SUELDO PARA JUBILACION DE EE. MUNICIPALES

Importantes reformas se incluirán en el régimen de pensión de los empleados municipales.

La Comisión de Salubridad Bienestar Social de la Municipalidad estudió ayer el proyecto que establece diversos beneficios. El regidor Luis Leiva, dijo a LA NACION que las horas extraordinarias son consideradas como sueldo para los efectos de la jubilación.

Otro beneficio importante es el que se relaciona con los aportes que la Caja de Previsión de los Empleados Municipales paga en los casos de nacimientos, matrimonios, defunciones y asignación escolar. Dijo el edil radical que integra la Comisión, que estos aportes serán aumentados en un ciento por ciento.

Vicario Castrense agradece conceptos del Ministro Pereira

El Ministro de Defensa Nacional, Julio Pereira Larraín, ha recibido una nota de agradecimientos del Vicario General Castrense y Obispo Titular de Auzia, Monseñor Francisco J. Gillmore S., que dice lo siguiente:

"Tengo el agrado de acusar recibo de su Oficio 1181 del 4 de octubre, por el que se ha dignado poner en mi conocimiento que el Ministerio de Relaciones Exteriores ha comunicado a esa Secretaría de Estado que de acuerdo con informaciones proporcionadas por nuestra Embajada ante la Santa Sede y la Nunciatura Apostólica de esta capital, Su Santidad el Papa ha resuelto promoverme a la Sede Episcopal Titular de Auzia, habiéndose fijado como fecha oficial de este nombramiento el 18 de Septiembre, como una deferencia especial a las Fuerzas Armadas chilenas, con motivo del aniversario patrio. Junto con ello el señor Ministro me hace llegar con este motivo sus más sinceras felicitaciones como también el saludo respetuoso del personal de las Fuerzas Armadas.

"Junto con agradecer de todo corazón al señor Ministro su amable información, así como su valiosa felicitación y el saludo del personal de las Fuerzas Armadas de mi Patria, plácame el expresarle que todo el honor que la Santa Sede ha querido dispensar a la persona de este Vicario Castrense, significa primariamente la expresión de su simpatía por las Fuerzas Armadas de Chile, su Gobierno y sus Capellanes, de quienes soy su Jefe Espiritual.

"Esta disposición de la Santa Sede y las alentadoras palabras del señor Ministro de Defensa Nacional significan para este Vicario y sus Capellanes un valioso estímulo para continuar laborando por la grandeza moral y espiritual de nuestra Patria y en forma muy especial de sus Fuerzas Armadas.

Saluda atentamente al señor Minsitro (Fdo.) Francisco J. Gillmore S., Vicario General Castrense y Obispo Titular electo de Auzia".

Regidores conservadores inauguran Congreso el 12

El viernes próximo, a las 12 horas, en el Salón de Honor de la Municipalidad de Santiago se efectuará el acto inaugural del Congreso Nacional de Regidores Conservadores.

La Comisión Organizadora que preside la señorita Margarita del Solar, y que integran Antonio Tagle Valdés, Artemio Espinoza, Ramón Rey, Custodio Ilabaca, Adriana de la Barra, Luis Manríquez y Eduardo Canales, se reunió ayer para finiquitar los últimos preparativos.

En la sesión inaugural harán uso de la palabra el presidente del partido, senador Francisco Bulnes Sanfuentes; la regidora Margarita del Solar, y un representante de los regidores conservadores del norte y otro del sur del país.

Especialmente invitados han sido el Ministro del Interior, Dr. Sótero del Río; el presidente de la Confederación Nacional de Municipalidades el Intendente-Alcalde de Santiago; los Ministros de Minería y Defensa Nacional y dirigentes nacionales del conservantismo.

En Concepción:

CHARLA SOBRE REFORMAS DARA MARIANO PUGA

Invitado especialmente por el Grupo Liberal de la Universidad de Concepción, el presidente nacional del Partido Liberal, don Mariano Puga Vega, ofrecerá una conferencia a los estudiantes acerca de las Reformas Estructurales, la actitud y el aporte del Partido Liberal en ellas y un análisis acerca del actual momento político del país.

En esta oportunidad el señor Puga tomará nuevamente contacto con los dirigentes provinciales de Concepción, especialmente en lo relativo a la próxima campaña de regidores, regresando a la capital a fines de esta semana. El señor Puga viaja acompañado de su esposa, señora Elena Concha de Puga.

Cuatro senadores fueron invitados a visitar Rusia

Cuatro senadores han sido invitados a visitar la Unión Soviética, por el Gobierno de ese país.

Son ellos los señores Hernán Videla Lira, liberal; Eduardo Frei, demócratacristiano; Raúl Ampuero, socialista, y un senador radical, que no ha sido aún designado.

En la Sala de Senadores Radicales se produjo ayer un empate a cinco votos, entre los señores Juan Luis Maurás y Exequiel González Madariaga.

El elegido quedaría designado hoy.

Nuevos Comités eligieron ayer diputados radicales

También designaron delegados a Asamblea Nacional

La Sala de Diputados Radicales eligió ayer nuevos Comités. Esos seis cargos quedaron vacantes con motivo de la renuncia presentada por Manuel Rioseco, basada en sus diferencias de opinión con el resto de sus colegas, sobre el problema de la devaluación del escudo. Los otros cinco Comités solidarizaron con dicha renuncia.

Ayer fueron elegidos, como propietarios: Manuel Rioseco, Julio Mercado y Manuel Magalhaes, y como suplentes: Rolando Rivas, Osvaldo Basso y Jorge Aspée.

Delegados a la Asamblea Nacional fueron designados los señores Julio Sepúlveda Rondanelli, Emilio Molina, Osvaldo Basso, Mario Sharpe y señora Ana Eugenia Ugalde.

Se anticipó que Hernán Brücher será designado diputado relacionador ante el Frente Democrático.

Nueva directiva eligen jóvenes conservadores

La Junta Nacional de la Juventud Conservadora se reunirá el próximo domingo, a las 10 horas, en la sede central del Partido Conservador, ubicada en calle Compañía N.o 1263. La convocatoria tiene por objeto considerar las siguientes materias:

1) Cuenta que deberá rendir el presidente nacional de la Juventud Conservadora, señor Renato García Pacheco, acerca de la labor desarrollada durante el desempeño de su mandato;

2) Elección de nueva mesa directiva nacional. En esta ocasión, corresponde designar presidente nacional, primer vicepresidente nacional, segundo vicepresidente nacional y un vocal.

Jira por O'Higgins y Colchagua realizaron dirigentes conservadores

Una extensa jira por las provincias de O'Higgins y Colchagua realizaron recientemente el presidente del Partido Conservador, senador Francisco Bulnes Sanfuentes, y el diputado Carlos José Errázuriz.

En Santa Cruz concurrieron a la instalación de la nueva directiva departamental, que quedó integrada así: presidente, Raúl Fernández de Andrada; vicepresidente, Jorge Baraona; secretario, Orlando Hevia, y tesorero, Gastón Díez. Esta directiva, acompañada por el diputado Errázuriz, efectuará jiras por todas las comunas de la provincia, a contar del 20 de octubre, para impulsar la campaña de regidores. Ese día visitarán Peralillo, Marchigüe y Pichilemu, y el domingo 21, Rosario y La Estrella.

VENCER A FERRO 74-66 UNIÓN ...TUVO EL TITULO DE CAMPEÓN

...Española nuevamente el campeón del basquet... de la Asociación Santiago ...torneo de 1962. ...brillante actuación ven... ...noche al cuadro de Ferro...

...CHILENAS...

...(DE LA PRIMERA PAGINA)

...también otro español, L... ...en 1 minuto, 50 segundos 2 décimas, y en tercero, el ...chileno J. G. Neira, en 1 ...minuto 50 segundos, 7 décimas. ...final de los 3.000 metros, ...participación de diez atletas ...representante chileno A... ...se clasificó en octava ...en 16 minutos 34 segundos ...que el ganador de la ...el argentino Osvaldo Suárez ...la distancia en 14.31.6. ...Chile, pues, no fue muy ...para la representación chil...

...se mostraba contento de ...obtenida conseguida, pero cree ...mala suerte. Estima que ...haber lanzado el disco a mayor distancia, pero los imponderables de la suerte le hicieron fallar. No obstante, espera que si no ...otras medallas, ...femeninas obtengan ...medallas. ...equipo femenino es bastante ...sobre quien será el ven... ...Asegura añade "los Juegos ...muy competidos y eso da ...importancia a las marcas ...conseguidas".

...Vera, en decatlón, tuvo ...mala suerte. Su lesión impide a ...seguir representando en la ...El derrame es importante, ...muchacho sufre visible...

...atleta ha venido a España ...el mismo los gastos ...acompaña a su esposa. Nelly ...que forma parte del equipo ...chileno. ...chilenos se muestran ...optimistas. Al igual ...creen que sólo Chile ...podían de vencedores, ...en mujeres.

...viarios por la cuenta de 74 contra 66. Un público extraordinario presenció el match. El Gimnasio Natanlel se hizo estrecho para recibir a la afición deportiva, que comprendió la importancia y jerarquía de esta final. Ambos cuadros llegaban en forma invicta a disputar el título, y el encuentro sólo respondió como expresión de lucha reñida en los primeros 20 minutos de juego; después, en la segunda fracción, los hispanos consiguieron tomar una ventaja apreciable y la cuidaron hasta el final.

En el primer tiempo, el juego tuvo un colorido especial. En una sola oportunidad Ferro sacó ventaja de cuatro puntos; el resto fue una lucha enconada, pareja, donde el marcador se movió con generosidad para ambos conjuntos. Unión trabajó bien en la defensa, no tuvo errores. Controló bien el balón y lo movió en el ataque, dándole el verdadero valor en una justa de esta importancia. Sibilla nuevamente fue la gran figura del campeón. Preciso en los lanzamientos de distancia y vistoso en sus arremetidas desde atrás, completó así una faena brillante. Lo propio sucedió con Corvalán en la segunda fracción. Ausente Bute, por tener cuatro faltas, el equipo no mermó su capacidad y el propio Corvalán, desde todas las posiciones, embocó con seguridad, alargando la diferencia que se mantuvo hasta el final. Un encuentro que mostró la valía del campeón, al paso que la justicia y el mérito de quien ahora ostenta por segunda vez el título.

En el preliminar, Quinta Normal venció a Sirio 64x56.

GRAN RODEO EN MAIPU

CON PARTICIPACION DE LOS MEJORES CORREDORES DE CHILE

GRAN CASINO OFICIAL

ATENDIDO POR POCHITA Y DON JUAN, PROPIETARIOS DEL

"CHANCHO CON CHALECO"

ACTUARAN DESTACADOS ARTISTAS NACIONALES

Cámara de Diputados

SESION 3ª EXTRAORDINARIA, EN MARTES 9 DE OCTUBRE DE 1962

(De 10.15 a 10.32 horas)

PRESIDENCIA DEL SEÑOR LOYOLA

SECRETARIOS, LOS SEÑORES CAÑAS IBAÑEZ Y KAEMPFE

(Versión Oficial)

V.— TEXTO DEL DEBATE

—Se abrió la sesión a las 10 horas y 15 minutos.

El señor LOYOLA (Vicepresidente).— En el nombre de Dios, se abre la sesión.

Se va a dar lectura a la Cuenta.

El señor KAEMPFE (Prosecretario).— Se han recibido:

1.o— Tres Mensajes de S.E. el Presidente de la República:

Con el primero, somete a la consideración del Congreso Nacional, para ser tratado en la actual Legislatura Extraordinaria de Sesiones, un proyecto de ley que crea el Fondo de Revalorización de Pensiones.

Con el siguiente, inicia un proyecto de ley que aclara lo dispuesto en el artículo 1.o de la ley N.o 14.836, en el sentido de que sus disposiciones afectan al personal docente del grado de Oficios de las Escuelas de la Universidad Técnica del Estado.

Con el último, somete a la consideración del Congreso Nacional un Proyecto de Acuerdo que aprueba el Acuerdo entre los Gobiernos de Chile y el de la República Federal de Alemania para facilitar la actividad que ejercen en Chile las agencias voluntarias de ayuda y rehabilitación u otras instituciones sin fines de lucro.

2.o.— Veintidós oficios de S.E. el Presidente de la República:

Con el primero, devuelve con observaciones, con el carácter de urgente y para ser tratado en la actual Legislatura Extraordinaria, el proyecto de ley que contempla normas tendientes a realizar en el país una reforma agraria.

Con los quince siguientes, devuelve con observaciones los siguientes proyectos de ley despachados por el Congreso Nacional:

1º que modifica el Decreto con Fuerza de Ley N.o 39, en lo relativo a la venta de departamentos por las instituciones de previsión a sus actuales arrendatarios;

2º que introduce diversas modificaciones al Código del Trabajo, en lo relativo a la jornada de trabajo para los radiotelegrafistas, cablegrafistas, telefonistas y otros;

3º que dispone que la Polla Chilena de Beneficencia deberá pagar la suma de E° 50.000 a la Sociedad Pro Ayuda del Niño Lisiado y al Comité Nacional de Navidad;

4º que otorga la calidad de empleados particulares a diversos operadores de palas, dragas y otros elementos mecanizados;

5º que reglamenta el ejercicio de la profesión de practicante;

6º que otorga recursos al Instituto de Neurocirugía e Investigaciones Cerebrales y al Servicio "B" de Medicina del Hospital San Francisco de Borja;

7º que otorga nuevo plazo para inscribirse en el Colegio de Ingenieros y de Técnicos;

8º que otorga carnet de matrícula a los obreros panificadores;

9º que otorga, por gracia, una pensión a diversos ex servidores de la Empresa Nacional de Transportes o a sus viudas;

Los cinco siguientes, benefician a las personas que se indican:

Gallardo O'Neill, Luis.
Besoain Silva, Guillermo;
Rodríguez Aranibia, Carlos;
Castillo viuda de Leiva, Mercedes E., y
Riquelme viuda de Nazar, Isabel.

Con los cuatro siguientes, incluye entre los asuntos de que puede ocuparse el Congreso Nacional en la actual Legislatura Extraordinaria de Sesiones, los siguientes asuntos:

1) Observaciones de Su Excelencia el Presidente de la República al proyecto de ley que establece normas para el pago de deudas contraídas en monedas extranjeras antes del 28 de diciembre de 1961;

2) Mensaje que faculta a Su Excelencia el Presidente de la República para reestructurar los servicios de Impuestos Internos, Tesorerías, Aduanas y el Consejo de Defensa del Estado;

3) Mensaje que modifica la Ley General de Pavimentación;

4) Mensaje que establece que la variación que experimenten las Cuotas de Ahorro no podrá sobrepasar el alza del costo de la vida;

5) Moción que otorga recursos para que la Corporación de la Vivienda pueda cumplir íntegramente su plan de erradicación;

6) Proyecto del Senado que modifica la Ley Orgánica de los Juzgados de Policía Local;

7) Mensaje que eleva de categoría a los actuales Juzgados de Letras de Menor Cuantía de Puerto Saavedra y Villarrica;

8) Mensaje que aprueba el Cálculo de Entradas del Presupuesto de la Nación;

9) Mensaje que fija la planta y sueldos del personal de la Dirección General de Investigaciones;

10) Mensaje que aumenta la planta de Carabineros de Chile;

11) Mensaje que establece normas para facilitar la comercialización y distribución de productos y para reprimir los monopolios, y

12) Moción que establece los requisitos para el ascenso a Tenientes 2.os de los Guardamarinas de la Armada Nacional.

Con el penúltimo, retira de la actual Convocatoria a Sesiones Extraordinarias, el proyecto de ley que establece normas sobre comercialización y distribución de productos y sobre represión de los monopolios.

Con el último, hace presente la urgencia para el despacho de las observaciones formuladas por Su Excelencia el Presidente de la República al proyecto de ley que establece normas para el pago de obligaciones contraídas en monedas extranjeras antes del 28 de diciembre de 1961.

2.o— Ciento veinticinco oficios del Honorable Senado:

Con los ciento diecisiete primeros, comunica haber aprobado en los mismos términos en que lo hizo esta Corporación, los siguientes proyectos de ley:

El que autoriza la transferencia a la Parroquia del Espíritu Santo de San Miguel, de un terreno ubicado en la Población "El Pinar";

El que autoriza a la Municipalidad de Nacimiento para contratar empréstitos;

El que autoriza a la Municipalidad de Mejillones para contratar empréstitos;

El que transfiere al Cuerpo de Bomberos de Puerto Montt, un terreno ubicado en dicha ciudad;

El que otorga recursos para la construcción del Hogar Social para la Federación de Operadores de Cines y Teatros de Chile;

El que autoriza a la Municipalidad de Quintero para contratar empréstitos;

El que libera de todo impuesto o derecho, fiscal o municipal, a los bienes y actos de la Inmobiliaria Federico Froebel;

El que dispone que los choferes de casas particulares disfrutarán de todos los beneficios de los empleados particulares;

El que excluye del pago de imposiciones a las prestaciones de los matarifes, denominadas "Vacaciones";

El que autoriza a la Municipalidad de Lebu para contratar empréstitos.

Los que benefician a las siguientes personas:

Acuña de Díaz, Clorinda.
Agüero Azócar, Manuel.
Aguilera Castelblanco, Juan.
Alvarez viuda de Torrealba, Rosa Ester.
Aqueveque viuda de Vilugrón, Fidelisa.
Arellano Castro, Omar.
Arellano Celis, Javier.

Baeza Barros, Luisa.
Becerra Bernal, Armando.
Besa Vicuña, Enrique.
Billard Acuña, Joaquín.
Blanchet viuda de Fernández, María.
Bobadilla viuda de González, María Teresa, e hijas.
Bourgein, Pablo Emilio.
Braga Portus, Zulema.
Bustamante Ramos, Segundo.
Bustos Jiménez, Vicente.

Canales viuda de Veas, Rosa E.
Candia viuda de Llanos, Olga Luz.
Careaga Macaya, Elina.
Caro Figueroa, Carlos.
Carvajal, Patrocinio.
Castro viuda de Henríquez, Elba Rosa.
Cayupi Catrilaf, José, y Romero Sandoval, Esteban.
Codina Borgoño, Raquel.
Collao Ocaranza, Eufrosina.
Concha Canales, Zoila.
Concha de Ducoing, Elena.
Contreras viuda de Montero, Carmen, e hijas.
Cornejo viuda de Ibarra, Leontina de las Mercedes.
Cumplido Cereceda, Francisco.

Del Pino Díaz, Gustavo.
Demetri Gómez, Juan.
Díaz Valdés, María del Rosario.
Espejo Espejo, Gilberto.
Espinoza viuda de Del Pino, Amalia, e hija.
Fernández Fernández, Jesús e Ismenia.
Frías Pulido, Humberto.
Garcés viuda de Ríos, Irma e hijo.
García Escobar, Pedro.
González Maturana, Arturo Enrique.
González Martínez, Higinio.
González Moya, Arnoldo.
González viuda de Quiroga, Ernestina.
Herrera Villarroel, Ramón.
Heyer viuda de Muñoz, Inés e hijas.
Henkart viuda de Vives, Gabriela.
Iglesias de Oyarzún, María Dalinda.
Jegó viuda de Paniagua, Inés.

Jiménez Garrido, Carlos.
Jordán Donoso, Teresa.
Jorquera viuda de Reyes, Flora de Jesús.
Kohen viuda de Berman, Luisa e hijos.
Labra Farías, Raquel.
Lema Véliz, Benito.
León Barrera, Jorge Hugo.
Loayza Aguilar Estanislao.
Lorca viuda de Larraín, Inés.
Lynch Walthemalh, Enriqueta y Julia.
Mac-Iver Muñoz, Antonia Emma.
Mardones viuda de Ponce, Rosa.
Marín viuda de Moreno, Elena.
Martínez Yáñez, Amelia.
Merino Carvallo, Ana, e hija.
Minvielle viuda de Larraín, Blanca.
Miranda Véliz, Juan Domingo.
Montalva Arizti, Marco Antonio.
Morales viuda de Jensen, María Nelly.
Mosso Rojas, Víctor Hugo.
Muñoz Labra, José.
Muñoz Riveros, Orlando.
Navarrete Navarrete, César
Navia Riveros, Agustina de las Mercedes
Nitrate Railways Co. Ltda Ex obreros de
Ortiz Garmendia, Juan
Pena viuda de Herquiñigo, Malvina
Pilasi Astudillo, Elcira, Héctor y Ana
Pizarro viuda de González, María
Pozo viuda de Casas del Valle, Eustolia
Quezada Avilés, Jacinto Roque
Quintana Contreras, Uberlinda
Quintana viuda de Cossa, Eulogia del Carmen
Radich viuda de Ferrada, Olga e hija
Reyes González, Carlos
Riquelme Rodríguez, Manuel Climaco
Rivera viuda de Celis, María e hija.
Rojas Aranda, José Alfonso
Rojas Rojas, Luis Ernesto
Rusque viuda de Fuenzalida, Beatriz
Saldivia Vadillo, Jorge
Serrano viuda de Yáñez, Ramona
Solís Vergara, Beatriz
Toro Cortés, Alejandro Efraín
Torres Cuevas, Berta
Triviño viuda de Lara, Carmen
Troncoso Tapia, Amelia del Carmen
Urra Olivares, Auristela del Carmen
Urrutia Urrutia, Pastora y hermanas
Valenzuela Fenzalida, Raúl
Valenzuela Ramos, Maximo
Valle Valle, Benjamín Patricio
Varela viuda de Marín, Sara
Vickers viuda de Sánchez, Amelia
Vidal Oltra, Onofre
Villela Valenzuela, Clara
Zamorano Hernández, Manuel;
Zúñiga viuda de Zúñiga, Mercedes.

Con los dos siguientes, comunica haber aprobado las observaciones formuladas por Su Excelencia el Presidente de la República a los siguientes proyectos de ley:

El que declara feriado el día 10 de agosto de cada año, para los trabajadores de las empresas mineras.

El que establece normas para el pago de las obligaciones contraídas en monedas extranjeras antes del 28 de diciembre de 1961.

Con el que sigue, comunica haber rechazado la observación formulada por Su Excelencia el Presidente de la República al proyecto de ley, aprobado por el Congreso Nacional, que destina recursos para el Departamento de Deportes del Estado, y haber insistido en la aprobación del proyecto primitivo.

Con el centésimovigesimo primero, comunica los acuerdos adoptados respecto de las observaciones formuladas por Su Excelencia el Presidente de la República al proyecto de ley que establece normas para la aplicación y monto de las multas por infracciones al Código del Trabajo y la legislación social.

Con el siguiente, comunica haber aprobado el desglose acordado por esta Corporación de los artículos 22 y 3.o transitorio, del proyecto de ley sobre seguro obligatorio de accidentes del trabajo y enfermedades profesionales, en lo relativo a la siliconsis.

Con el que sigue, manifiesta haber aprobado con modificaciones, el proyecto de ley que consulta normas sobre distribución y comercialización de productos y represión de los monopolios.

Con el penúltimo, recaba el asentimiento de esta Corporación para enviar al archivo, por haber perdido su oportunidad, el proyecto de ley, aprobado por esta Corporación, sobre condonación de contribuciones a determinados propietarios de predios agrícolas de las provincias de Atacama y Coquimbo.

Con el último, remite a esta Corporación, en donde constitucionalmente debe tener su origen, para los efectos de que pueda ser suscrita por algún señor Diputado, una moción presentada por el Honorable Senador don Exequiel González Madariaga, sobre gratificación a determinados empleados públicos que se desempeñan en la provincia de Chiloé.

4.o.— Diez oficios del señor Ministro del Interior:

Con el primero, contesta el que se le dirigió en nombre de la Cámara, acerca de la conveniencia de efectuar una colecta nacional en favor de los damnificados del pueblo de Irán.

Con los nueve restantes, contesta los que se le dirigieron en nombre de los señores Diputados que se indican, sobre las materias que se señalan:

Del señor Aspée, respecto de la conveniencia de consultar una plaza de Teniente de Carabineros para la Isla Juan Fernández;

Del señor Barra, sobre responsabilidad que le cabría al personal de la Tenencia de la Comuna de El Carmen, provincia de Ñuble, en la muerte del ciudadano Pedro Aguayo Gutiérrez;

Del señor Díez, acerca de la necesidad de dotar de alumbrado eléctrico a la localidad de El Bolsico, comuna de Río Claro;

Del señor Dueñas, relativo a los daños causados en la ciudad de Linares por el tornado y últimos temporales que afectaron a esa localidad;

Del señor Papic, referente a la responsabilidad que afectaría al personal del Cuerpo de Carabineros de Río Bueno en la muerte del ciudadano Ambrosio Barria Barría;

Del señor Stark, relativo al funcionamiento de una Posta Médica en la hacienda San Lorenzo;

Del señor Valente, acerca de la necesidad de suspender el lanzamiento de las familias que ocupan terrenos de propiedad de la Junta de Adelanto de Arica, destinados a la construcción de una Población, y

De los señores Diputados pertenecientes al Comité Parlamentario del Partido Democrata Cristiano, sobre posibles modificaciones al contrato telefónico.

5.o— Nueve oficios del señor Ministro de Economía, Fomento y Reconstrucción, con los que contesta los que se le dirigieron en nombre de los señores Diputados que se indican, acerca de las materias que se señalan:

Del señor Aguilera, sobre electrificación de Compañía Alta, de La Serena;

Del señor Guerra, referente a los decretos de pago de asignación familiar del personal ferroviario de Arica e Iquique;

Del señor Morales, don Raúl, relativo a la instalación de un grupo electrógeno en el Puerto Melinka, de la comuna de Guaitecas;

Del señor Osorio, acerca de la supresión del ramal ferroviario de Cabildo a Petorca y de Quinquimo a Papudo;

Del señor Teitelboim, respecto de las razones que motivaron el alza de precio de los abonos de pasajes para los trenes locales de Valparaíso a La Calera;

Del señor Zumaeta, acerca del sumario instruido en contra de funcionarios de la Dirección de Industria y Comercio en Valparaíso;

De los señores Lavandero y Monroy, sobre necesidades de harina en la localidad de Cunco;

De los señores Muga y Checura, relativo a la construcción de un edificio para la Escuela de Técnicos Pesqueros en Iquique, y

De los mismos señores Diputados, acerca de la necesidad de dejar sin efecto la supresión de tarifas especiales en los vuelos de la Línea Aérea Nacional a Arica.

6.o— Dos oficios del señor Ministro de Educación Pública, con los que contesta los que se le dirigieron en nombre de los señores Diputados que se indican, respecto de las materias que se señalan:

Del señor Aspée, sobre otorgamiento de calidad fiscal al Liceo Vespertino que funciona en el local del Liceo N.o 2 de Niñas de Valparaíso, y

Del señor Fierro, referente a irregularidades en los establecimientos educacionales de la provincia de Arauco.

7.o— Veintitrés oficios del señor Ministro de Obras Públicas:

Con el primero, contesta el que se le dirigió en nombre de la Cámara, acerca de la construcción de un camino entre la localidad de Nogales y el pueblo de Puchuncaví;

Con los veintidós restantes, contesta los que se le dirigieron en nombre de los señores Diputados que se indican, respecto de las materias que se señalan:

Del señor Aguilera, relativo al abastecimiento de agua potable en las localidades de Los Vilos, Salamanca y Mincha;

Del mismo señor Diputado, sobre construcción de obras de regadío en el Departamento de Illapel;

Del señor Aspée, referente a la construcción de un camino que una a Valparaíso con Algarrobo;

Del mismo señor Diputado, acerca de la construcción de un tranque en la Quebrada de Alvarado, provincia de Valparaíso;

Del señor Bucher, respecto de la construcción de un camino de la localidad de Colaco a la Carretera Panamericana;

Del mismo señor Diputado, relativo a la construcción del camino entre las localidades de Piedra Azul y Quillaipe;

Del señor Díez, sobre pavimentación de las aceras y calzadas de la Avenida Doctor Meza de la ciudad de Cauquenes;

Del mismo señor Diputado, referente a la construcción de un estanque de agua potable en la localidad de El Bolsico, comuna de Río Claro;

Del mismo señor Diputado, acerca de diversas obras de pavimentación en la ciudad de Cauquenes;

Del mismo señor Diputado, respecto de la pavimentación del camino público que une las localidades de Lontué y Curepto;

Del señor Fuentealba, relativo a la ampliación de la red de alcantarillado en la Población Porvenir de Coquimbo;

Del señor Galleguillos Clett, sobre construcción de un local escolar en el sector Sequiter de la localidad de San Pedro de Atacama;

Del señor Guerra, referente a diversos problemas viales del departamento de Pisagua;

Del señor Papic, acerca de la construcción de un nuevo puente en la localidad de Quinchilca, comuna de Los Lagos;

Del mismo señor Diputado, respecto a la captación de agua potable en el Puerto de Corral;

Del señor Pontigo, relativo a la construcción del tranque Limahuida;

Del señor Fuentealba, sobre instalación de la red de agua potable en los pueblos de Chalinga y Canela, del departamento de Illapel;

Del señor Tagle, referente al ensanche de la calle San Pablo, de la comuna de Quinta Normal;

Del señor Bucher y los Honorables Diputados pertenecientes a los Comités Parlamentarios de los Partidos Liberal y Demócrata Cristiano, acerca de la entrega de pabellones para el funcionamiento de la Escuela Pública de la Población construida en la ciudad de Llanquihue;

De la señora Campusano, doña Julieta, y los señores Galleguillos Vera y Foncea, respecto a la instalación de alcantarillado en la localidad de Peñaflor;

De los señores Klein y Ochagavía, relativo a la construcción de Poblaciones para obreros en las localidades de Frutillar Alto y Frutillar Bajo, de la provincia de Llanquihue;

De los mismos señores Diputados, sobre reparación de caminos en la localidad de Frutillar, provincia de Llanquihue.

8.o— Dos oficios del señor Ministro de Agricultura:

Con el primero, contesta el que se le dirigió en nombre de la Cámara, referente a la exportación de vinos chilenos, y

Con el segundo, contesta el que se le dirigió en nombre del señor Cossio, relativo a diversos problemas que afectan a los obreros que trabajan en el Consejo de Fomento e Investigaciones Agrícolas, de la ciudad de Chillán.

9.o.— Un oficio del señor Ministro de Tierras y Colonización, con el que contesta el que se le dirigió en nombre del señor Bucher, sobre expropiación de la Isla Llancahue, ubicada en la provincia de Llanquihue;

10.o.— Seis oficios del señor Ministro del Trabajo y Previsión Social:

Con el primero, contesta el que se le dirigió en nombre de la Cámara, referente a la estabilidad del personal de la Braden Copper Company;

Con los cinco restantes, contesta los que se le dirigieron en nombre de los señores Diputados que se indican, acerca de las materias que se señalan:

Del señor Correa, respecto de la construcción, por la Caja de Empleados Particulares, de 15 casas para sus imponentes en la localidad de Peumo;

Del señor Millas, relativo a la situación de los subarrendatarios del fundo La Reina, de propiedad del Servicio de Seguro Social;

Del mismo señor Diputado, sobre préstamos solicitados por los operarios dependientes de la Dirección de Obras Sanitarias, del Ministerio de Obras Públicas, a la Caja Nacional de Empleados Públicos y Periodistas;

Del señor Oyarzún, referente a las deudas por concepto de imposiciones, que tendrían algunas firmas con el Servicio de Seguro Social;

Del mismo señor Diputado, acerca del cumplimiento de las leyes sociales en los establecimientos de baños de vapor del departamento de Santiago.

11.o— Un oficio del señor Ministro de Minería, con el que contesta el que se le dirigió al señor Ministro de Economía, Fomento y Reconstrucción, en nombre de la Cámara, respecto del estudio geológico realizado por la Empresa Nacional de Petróleo en la provincia de Aisén.

12.o— Cinco oficios del señor Contralor General de la República:

Con los cuatro primeros, contesta los que se le dirigieron en nombre de los señores Diputados que se indican, relativos a las materias que se señalan:

Del señor Aravena, sobre situación de los Hospitales de Emergencia donados por el Gobierno de los Estados Unidos de América, con motivo de los sismos del año 1960;

Del señor Galleguillos Clett, referente a irregularidades que se habrían producido en la construcción del Embalse Ancoa;

Del señor Morales, don Joaquín, sobre investigación de irregularidades en la Municipalidad de Longaví, y

Del señor Yrarrázaval, respecto de irregularidades producidas en la Estación de Ferrocarriles de Mulchén.

Con el último, pone en conocimiento de esta Corporación, el movimiento y aplicación dado a los fondos de la donación del Gobierno de los Estados Unidos de América, con motivo de los sismos ocurridos en el mes de mayo del año 1960, en el período comprendido entre el 1.o de enero y el 31 de mayo del presente año.

14.o.— Diez mociones, con las cuales los señores Diputados que se indican, inician los siguientes proyectos de ley:

Los señores Rivera y De la Fuente, que modifica la Municipalidad de para contratar empréstitos.

El señor Valenzuela, establece que el personal de tranza de la Libertad Nacional estará acogido al régimen previsional de la Previsión de la Defensa Nacional.

El señor Correa, que franquicias aduaneras a la internación de un vehículo donado a la Tercera Compañía de Bomberos de Santiago de Tagua Tagua.

El señor Bucher, que extensivo al Departamento de Tocopilla y a la comuna de Mejillones el régimen de importación, exportación, etc., establecido en los departamentos de Pisagua y Iquique.

El señor Díez, que pensión a don Humberto Visani Rodríguez.

El mismo señor Díez, que concede diversos beneficios a don Luis Cruz Adriazola.

El mismo señor Díez, que concede pensión a Inés Ercilia Brava Gómez.

El señor Muñoz, que nace tiempo a don Víctor Silva Lafont.

15.o— Un oficio del Ministro del Trabajo y Previsión Social, con el que solicita don Hugo constitucional para que del país, con el objeto de sidir la Delegación Chilena a la Conferencia Mundial del Trabajo y Servicio Social Humano y Servicios Voluntarios", en San Juan, Puerto Rico.

16.o— Un oficio de Presidente de la Corte de Apelaciones de Santiago, con el que contesta el que se dirigió al señor Ministro de Justicia, a nombre del diputado, relativo al desafuero del señor Gobernador del Departamento de Caupolicán, Claudio Theodulos.

17.o— Cuatro comunicaciones:

Con la primera, el honorable Diputado don Jorge Rivera manifiesta que se retirará del país por un plazo inferior a treinta días.

Con la siguiente, la Presidencia el Cardenal Arzobispo de Santiago, Monseñor Raúl Silva Henríquez, invita a los miembros de esta Corporación al Solemne Tedeum que oficiará el día 12 del presente mes con motivo del aniversario del Descubrimiento de América y Fiesta de la Raza.

Con la tercera, el señor Ministro de la Universidad del Estado, don Juan Gervena A., contesta el que se le dirigió en nombre de los señores Guerra y Cifuentes sobre creación de una Escuela de Capitanes de Embarcaciones Menores en el puerto de Arica.

Con la última, el Presidente del Colegio de Contadores refiere al proyecto de ley sobre Reforma Tributaria.

18.o.— Una presente, la que don Alberto Jerez Tapia solicita la concesión de diversos antecedentes relacionados al proyecto que otorga en la ley número 14.836, que lo benefició.

El señor LOYOLA (Presidente).— Terminada la Cuenta.

1.—CALIFICACION DE URGENCIA A DIVERSOS PROYECTOS OBSEQUIADOS POR S.E. EL PRESIDENTE DE LA REPUBLICA.

El señor LOYOLA (Presidente).— Su Excelencia el Presidente de la República ha hecho presente la urgencia para el despacho de las observaciones formuladas a los siguientes proyectos aprobados por el Congreso Nacional: el que establece normas para realizar la reforma agraria en el país y fija modalidades para el pago de las obligaciones contraídas en moneda extranjera antes del 28 de diciembre de 1961.

Si le parece a la Sala, se calificarán de "simple" urgencias solicitadas.

Acordado.

—HABLAN VARIOS SEÑORES DIPUTADOS.

El señor ZEPEDA.— ¡Pero cómo, señor Presidente...! Estamos pidiendo urgencia.

El señor LOYOLA (Presidente).— Está calificada de "simple" urgencia, señor Diputado.

2.—DEVOLUCION DE ANTECEDENTES PASADOS A INFORME A PROYECTO DE LEY POR LOS SEÑORES PARLAMENTARIOS.

El señor LOYOLA (Presidente).— El señor Diputado don Lavín Godoy solicita la devolución de diversos antecedentes acompañados a la petición que dio origen a la ley N.o 14.805, que le otorgó a los mencionados beneficios.

Si le parece a la Sala, se acordará dicha devolución.

Acordado.

Habiéndose cumplido el objeto de la presente sesión, se levanta.

—Se levantó la sesión a las 10 horas y 32 minutos.

CRISOLOGO VENEGAS SALAS,
Jefe de la Redacción de Sesiones.

CARBONES ELECTRICOS S. A.

PAGO DE DIVIDENDOS

Desde el 17 del presente mes de octubre, en la oficina de la Sociedad, calle Bandera 237, 5.o piso, se pagará a los señores accionistas Dividendo N.o 15, de E° 0,015 por acción, menos impuesto, correspondiente al ejercicio enero a diciembre de 1961, según lo acordado en reunión de Directorio, de fecha 4 del mes en curso.

En razón de lo cual, el Registro de Accionistas permanecerá cerrado desde el 8 al 20 de octubre de 1962, ambas fechas inclusive.

DIRECTOR GERENTE

CORPORACION DE LA VIVIENDA

PROPUESTAS PUBLICAS

Población "Dr. Exequiel González Cortés", Sector VI – Etapas "A" y "B" de Santiago

Solicítanse propuestas públicas, a suma alzada, para la construcción de 388 y 323 viviendas en colectivos, que componen las Etapas "A" y "B" del Sector VI de la Población "DOCTOR EXEQUIEL GONZALEZ CORTES", de Santiago.

Podrán optar a estas licitaciones los Contratistas inscritos en los Registros Especiales elaborados por la Corporación de la Vivienda para dicho efecto y que hayan sido invitados oportunamente.

Las propuestas se abrirán simultáneamente en la Oficina del Jefe del Departamento de Construcción, a las 16 horas del día 2 de noviembre de 1962.

Antecedentes oficiales podrán solicitarse a partir del día 11 de octubre de 1962, en la Secretaría de la Sección Zona Central del Departamento de Construcción de esta Corporación, de 14.30 a 17 horas.

Se podrán formular observaciones a los antecedentes oficiales señalados, hasta las 17 horas del día 19 de octubre del presente año, fecha en la cual se deberá entregar la Hoja Declaración adjunta.

SANTIAGO, octubre de 1962.

EL VICEPRESIDENTE EJECUTIVO

MUNICIPALIDAD DE SANTIAGO

PROHIBICION VIRAJES IZQUIERDA

Decreto Sección 2a. N.o 1799, de 4 de septiembre de 1962

PROHIBENSE los siguientes virajes a la izquierda

a) Viraje Poniente Norte, para aquellos vehículos que viniendo por AVENIDA SANTA MARIA deseen dirigirse hacia RECOLETA. Este viraje se hará en la calzada que queda más hacia el Oriente, paralela al Cuartel de Bombas, y

b) Viraje Sur Poniente, para los vehículos que circulen por RECOLETA de Sur a Norte y deseen virar hacia ARTESANOS.

Firmado:

RAMON ALVAREZ GOLDSACK
Alcalde de Santiago

MARIO ARENAS BLANLOT
Secretario Alcaldía

NIEVE DE PRIMAVERA EN PORTILLO

Aproveche el fin de semana de tres días para esquiar en un metro de nieve primavera en las canchas del Hotel Portillo.

El Hotel permanecerá abierto durante los días viernes 12, sábado 13, domingo 14 de octubre.

TARIFAS ESPECIALES

MAYORES ANTECEDENTES EN:

Oficina de Santiago de Hotel Portillo

TEATINOS 304 — TELEFONO 66222

DIRECCION DE APROVISIONAMIENTO DEL ESTADO

"Torno Mecánico de Precisión"

SOLICITANSE

PROPUESTAS PUBLICAS Nº 92

por lo que a continuación se indica, destinado a la Central de Movilización del Ministerio de Obras Públicas.

1 TORNO MECANICO DE PRECISION DE 2.000 MM. ENTRE PUNTAS, CON ESCOTE Y CAJA NORTON.

Bases y demás antecedentes pueden solicitarse en el Departamento de Adquisiciones, Sección Propuestas Públicas y Compras en el Extranjero, de esta Dirección, solamente de 9.30 a 12.30 horas.

Las propuestas se abrirán en presencia de los interesados en el Departamento de Adquisiciones, Amunátegui N.o 66, 2.o piso, el día

24 DE OCTUBRE DE 1962, A LAS 16 HORAS

EL DIRECTOR

SEÑORES PRODUCTORES DE LECHE

Se ruega a los señores Productores de esta Cooperativa, que entregaron a la Planta SOPROLE, se sirvan firmar los recibos definitivos que les otorgan su derecho a percibir la bonificación por leches entregadas entre el 21 de agosto y el 25 de septiembre último.

Les agradeceremos cumplir con este requisito indispensable a la mayor brevedad en su propio beneficio.

COOPERATIVA AGRICOLA LECHERA SANTIAGO LTDA.

EL 51.o ANIVERSARIO DE LA REPUBLICA:

China Libre es la heredera legal de la poesía, de la filosofía y el arte de la China clásica

CONCEPTOS DEL EXCMO. SEÑOR EMBAJADOR, DOCTOR TANG WU, DURANTE LA VELADA SOLEMNE CON QUE SE INICIO LA CELEBRACION DEL ANIVERSARIO DE LA FUNDACION DE LA REPUBLICA CHINA

China Libre es la República China; ella es la heredera de la China clásica, la tierra de Confucio, Lao Tze, Li Po, Tu Fu, Wang Wei y Huang Chien, expresó ayer el Excmo. Señor Tang Wu, Embajador de la República China en Santiago, durante la solemne velada con que se iniciaron los actos conmemorativos del aniversario de la fundación de la República China. El acto se efectuó en el Salón de Honor de la Universidad de Chile y contó con el patrocinio de la colectividad china residente, de la juventud china y del Instituto Pei-Yen.

Expresó el Dr. Tang Wu en su oportunidad:

"China es la heredera legal de la China clásica, la tierra de Confucio, Lao Tze, Li Po, Tu Fu, Wang Wei y Huang Chien, cuyos artes, filosofía, poesía y arte han logrado la inmortalidad. La China clásica es también la cuna del compás, seda, pólvora, papel, tipos móviles de imprenta, cuyos artes son sinónimos de belleza y cultura, no sólo para los chinos, sino también para la humanidad entera.

La República de China es un joven, cuyo quincuagésimo primer aniversario celebramos hoy. El 10 de octubre de 1911, un grupo de nacionalistas chinos, dirigidos por el Dr. Sun Yat-sen, triunfó al derrocar a los gobernantes Manchúes, la última dinastía de una China Imperial de cinco mil años. En verdad, este grupo nacionalista fue muy, muy pequeño, pero armado con ideales democráticos y republicanos; contaron con el apoyo popular, ya que entonces el pueblo chino estaba sufriendo opresión y hambre, como es el caso actual en el continente chino.

La naciente República China de 1911 estaba acosada de dificultades. Pasaron 17 años antes que se unificara el país en 1928 y fuera capaz de imponer orden y recobrar la soberanía. La década siguiente fue la edad de oro, cuando el Presidente Chiang Kai-shek tuvo mano libre en reconstrucción nacional. Desafortunadamente, China fue forzada a una guerra contra Japón en 1937, que duró ocho años. China ganó la guerra, pero perdió la paz. La razón fue simple: El Gobierno chino tuvo que cargar toda la responsabilidad de conducir la guerra a la victoria, pero sus enemigos políticos —los comunistas— aprovecharon la oportunidad para expandir sus fuerzas militares con el objetivo de apoderarse del Gobierno. El resultado fue que el Gobierno tuvo que evacuar el continente en 1949, estableciéndose en Taiwan, una de sus provincias.

LA REPUBLICA CHINA NACIO EL 10 DE OCTUBRE DEL AÑO 1911

El 10 de octubre de 1911, con el golpe revolucionario dado contra el dominio manchu en la ciudad de Wuchang, encendió la mecha que terminaría por derribar la antigua monarquía del Celeste Imperio para reemplazarla por una República.

Creador del sistema republicano para este imperio milenario, que de esta manera se incorporaba a la lista de las naciones libres, fue el doctor Sun Yat-sen, el que con sus "Tres Principios del Pueblo" dio las bases de la Constitución que regiría los destinos de China.

Taiwan es tan grande como la superficie total de Líbano e Israel, y tiene una población casi igual que la de Suecia y Noruega juntos. Consciente de sus limitados recursos, el Gobierno de la República de China no ha perdido tiempo en desarrollar su economía.

El primer mayor proyecto fue la reforma agraria llevada a cabo en tres etapas. Primero, fue la reducción de la renta en 1949, del 60 por ciento a sólo el 37,5 por ciento anual de la cosecha principal. Después, en 1951, vino la venta de las tierras fiscales a los campesinos arrendatarios. Finalmente, en 1953, se autorizó la división de las propiedades privadas mayores en pequeñas parcelas para ser vendidas a los arrendatarios que estaban efectivamente trabajándolas. En conjunto, 121.394 campesinos arrendatarios compraron la tierra que labraban, y 468.701 familias llegaron a ser propietarias a través de la venta de las tierras públicas. En Taiwan hoy día el arriendo de tierras ha sido virtualmente eliminado.

Como resultado de la exitosa reforma agraria en Taiwan, su economía general ha mostrado una tendencia ascendente. De acuerdo al estudio de un gobierno extranjero, tomando como base el año 1950, la producción agrícola de Taiwan ha aumentado en 10 años el 70 por ciento, la producción industrial el 264 por ciento, la importación el 10 por ciento, y la exportación el 83 por ciento. El ingreso per capita en 1961 fue de US$ 115, mayor en un 5 por ciento. Taiwan goza el mayor standard de vida del Lejano Oriente sólo a continuación de Japón. En el diccionario del pueblo de Taiwan, la palabra "hambre" no aparece.

Taiwan es el guardador de la cultura clásica china y promotor de las ciencias modernas. Se construyen museos de arte, se realizan exhibiciones artísticas, aún en países extranjeros. La Exposición de Arte Chino realizada recientemente en el Palacio de La Alhambra es un ejemplo. Hay 149 estudiantes extranjeros incluyendo costarricenses, canadienses y americanos, estudiando historia y arte chinos. Se espera que un estudiante chileno llegue pronto a Taiwan.

En China Libre, de una población total de 11.300.000 habitantes, 2.425.367 son estudiantes de todos los niveles. Dos egresados de sus universidades han obtenido el Premio Nóbel en Física; un reactor de energía atómica fue instalado y comenzó a operar el año pasado.

El Gobierno de la República de China es conducido en base democrática. Su Congreso Nacional ha sido elegido por el pueblo antes que la sede del Gobierno se estableciera en Taiwan, los Miembros de la Asamblea Provincial de Taiwan, y de sus ciudades y municipalidades son uniformemente elegidos por voto popular. A este respecto, dos cosas son relevantes:

Primero, el pueblo de Taiwan es activo en política. De los 21 alcaldes y magistrados, quienes han sido elegidos popularmente por un término de cuatro años, 20 son nacidos en Taiwan. Del total de 1.026 miembros de las Asambleas Provincial y locales, 907 son ciudadanos nativos de Taiwan.

En segundo lugar, en China las mujeres son prominentes en servicios gubernamentales. Dos mujeres están en la Corte Suprema; 61 damas pertenecen al Congreso Nacional; 111 fueron elegidas a las Asambleas Provincial y locales; 21.685 profesoras de enseñanza secundaria y 660 profesoras universitarias son del sexo bello.

Hasta aquí, de vida económica, social y política en Taiwan. Ahora, permitanme continuar brevemente con las relaciones internacionales de China.

La República de China es un Miembro Fundador de las Naciones Unidas y un Miembro Permanente del Consejo de Seguridad. Mantiene las más cordiales relaciones diplomáticas con 61 Estados independientes del Mundo Libre incluyendo 19 países Latinoamericanos.

La política exterior de la República de China puede identificarse con los principios de la Carta de las Naciones Unidas. Está determinada a ayudar a mantener la paz mundial por una acción colectiva. Aboga por los arreglos pacíficos en las disputas internacionales. Favorece la igualdad de Naciones y respeta la dignidad del hombre. Promueve la cooperación internacional en asuntos sociales, culturales y económicos.

La República de China está prestando sus servicios técnicos en plantación de arroz y caña de azúcar a varias naciones amigas, tales como Vietnam, Ryuykyu, Libia, Chad, Liberia y Costa de Marfil. El más exitoso trabajo fue realizado en Liberia, con cuyo país firmó personalmente un Convenio de Cooperación Técnica en 1961. Un Equipo Demostrativo de Agricultores Chinos fue enviado a ese país de Africa occidental en noviembre último. La primera cosecha de arroz plantada por el equipo chino se segó hace algunas semanas. El promedio de rendimiento por acre es de 4.000 kilogramos. Anteriormente en Liberia, el promedio de rendimiento era de 250 a 500 kilogramos por acre. Impresionado por tales resultados, la Costa de Marfil ha solicitado la misma clase de asistencia del Gobierno de la República de China. Un Convenio entró en vigencia hace algunos días entre los dos Gobiernos.

Damas y caballeros, esta es la actividad internacional de la República de China. Sin embargo, hay ciertas cosas que no hace. La República de China no interfiere en los asuntos internos de otras naciones. No exporta su ideología política a otras naciones. No mantiene agentes en el exterior para hacer contactos con los elementos contrarios al gobierno legítimamente constituido. No predica la peligrosa teoría de una guerra inevitable. No se compromete a ninguna guerra de agresión. No combate contra las Fuerzas de las Naciones Unidas. No invade a ninguno de sus vecinos. Nunca dará armas a otras naciones si su propio pueblo se está muriendo de hambre.

Damas y caballeros a este respecto, siento mucho, mucho, decirles que realmente, millones de inocentes en China continental están muriéndose de hambre. Mueren innecesariamente. Nosotros el pueblo de la República de China, nos sentimos naturalmente apenados con el destino de nuestros hermanos y hermanas en el continente. No podemos justificarnos observando indiferentemente. Hay hambruna, hay opresión, hay atrocidad. Nosotros consideramos nuestro deber liberar a nuestros hermanos y hermanas tan pronto como lo permitan las circunstancias. Es un deber fraternal, un deber sagrado.

La República de China es democracia. Ella espera que la libertad y la democracia prevalezcan en China continental y en el mundo. Es en este sentido que la República de China considera a Chile como uno de sus mejores amigos porque Chile es una gran democracia.

¡Viva Chile! ¡Viva China! ¡Viva la Democracia!

El Generalísimo CHIANG KAI-SHEK, Presidente de la China Libre y continuador de la labor iniciada por el Dr. Sun Yat-sen, en 1911.

COMO UN IMPERIO TRADICIONAL SE CONVIRTIO EN UNA REPUBLICA

"Esta nación que tan pocos años tiene de vida republicana es, sin embargo, la que más años tiene en el mundo, de vida civilizada", expresó ayer el diputado Raúl Ytarrázaval, presidente de la Comisión de Relaciones Exteriores de la Cámara de Diputados.

El diputado Ytarrázaval pronunció un documentado discurso durante el homenaje rendido ayer en el Salón de Honor de la Universidad de Chile, con motivo de celebrarse hoy el 51.o aniversario de la fundación de la República China.

Entre otros conceptos, refiriéndose a la República China que hoy en Formosa mantiene en alto su tradición milenaria, expresó lo siguiente:

"¿Podía un imperio tradicional de más de 40 siglos ser transformado de golpe en una moderna República, sin exponerse a inquietantes y profundas convulsiones?

Fue el propio padre de la República, el Dr. Sun Yat-Sen, quien mejor que nadie comprendió que esta tarea encontraría duros entorpecimientos y sabiamente planeó el cambio en tres etapas que se cumplirían sucesivamente hasta alcanzar la República ideal fundada en sus memorables tres principios: el nacionalismo, la democracia y el bienestar popular.

Siento no poder penetrar hoy un poco en el análisis de la vigorosa y atrayente personalidad del Dr. Sun, uno de los líderes más destacados de los últimos tiempos. Tuvo todas las condiciones que de un gran líder es posible esperar: fuerte magnetismo personal, carácter de una sola determinación, perseverancia que superaba todos los obstáculos, viva y rica imaginación, entrega total y decidida a la causa de su ideal.

Nació en un pequeño pueblo de Kuantung, en 1866, cuando la gente de su tierra tenía todavía fresco el recuerdo de la vergüenza de la guerra del opio. China vivía entonces asfixiada por tratados injustos que las potencias europeas habían impuesto a una dinastía en decadencia.

A los 20 años juró consagrar su vida a derrocar el Gobierno manchú y crear una China nueva, libre, nacional, bajo la forma de una República. Había estudiado con profundidad los clásicos chinos y la historia. Pasó a Hong-Kong donde estudió medicina y se hizo cristiano. Ejerció la medicina algunos años en Macao y en Cantón, pero el anhelo revolucionario era cada vez más fuerte y al final lo abandonó todo, para consagrarse a la emancipación de su patria.

Tuvo en Chiang Kai-shek su más íntimo y fiel colaborador y sin ver coronada su misión, pero con la confianza de ponerla en manos de un digno sucesor, agobiado de luchar, murió en octubre de 1924, de apenas 60 años de edad."

Velada solemne en el Salón de Honor de la Universidad de Chile, se inició la celebración del 5.o aniversario de la fundación de la República China, efemérides que se celebra hoy. En el grabado, el Excmo. señor Tang Wu, Embajador de la República China ante la Moneda, hace uso de la palabra. El texto de ellas se incluye en estas páginas. Junto a él, los señores Ulises Correa, Presidente de la Comisión de Relaciones Exteriores del Senado, y Raúl Ytarrázaval, Presidente de la Comisión de Relaciones Exteriores de la Cámara de Diputados, además de otras personalidades diplomáticas y de la colonia china residente.

INFORMACIONES GREMIALES

Intervención del Ministro de Hacienda en dirigentes del cobre del Norte

Buscan solucionar sus pliegos antes que venza el plazo legal. Mañana comienzan conversaciones ante la Junta Especial de Conciliación

El presidente de la Confederación de Trabajadores del Cobre, Manuel Ovalle, informó que los dirigentes sindicales de Potrerillos y El Salvador han sostenido entrevistas con el Subsecretario del Trabajo, Emilio Pfeffer, para solicitarle su intervención ante la parte patronal, a fin de que se pronuncien sobre sus puntos de vista ante el pliego de peticiones de este personal, antes que venza el plazo legal, el 22 del presente.

En estas entrevistas, los dirigentes manifestaron que había dado a conocer al Subsecretario del Trabajo el estado de las negociaciones y la forma en que se habían llevado las conversaciones sostenidas con los representantes de la empresa para buscar una fórmula de avenimiento ante el conflicto por la presentación de los pliegos.

Finalmente, dicho dirigente manifestó que habían pedido la intervención de parlamentarios ante el Ministro de Hacienda, para que igualmente pidan la participación de este Secretario de Estado en las entrevistas con la Gerencia de la Andes Copper Mining, a fin de evitar que, vencido el plazo legal, se declare una paralización de las faenas en la Gran Minería del Cobre, por no solución de los pliegos de peticiones.

Mientras tanto, para mañana, a las 16 horas, se ha citado a las partes ante la Junta Especial de Conciliación de la Gran Minería del Cobre con el objeto de proseguir las conversaciones en sesiones diarias, para lograr un avenimiento antes que sea declarada la huelga legal al vencimiento de las conversaciones para solucionar el conflicto por las peticiones de reajustes formuladas por el personal de un 30 por ciento para los obreros y de un 25 por ciento para los empleados.

...sola huelga legal en el país

De acuerdo a los informes recibidos de Carabineros, en el Ministerio del Trabajo hasta el día de ayer existía una huelga legal en todo el país, con 93 obreros paralizados, que corresponde a la Cerámica "Princesa", la cual ha cumplido 30 días sin que sea solucionado el pliego de peticiones que motivó.

En cuanto al resto de los movimientos obreros, hay huelgas ilegales con 73 empleados y 1.674 obreros, habiendo puesto término ayer a su paro de 24 horas, los 20 empleados y 26 obreros de la Sección Almacenes y Bodegas de Ultra, que lo hicieron en apoyo a peticiones económicas.

...ó en vigencia carnet profesional ...matarifes, hoteleros y carniceros

Con la publicación de su texto en el Diario Oficial, ha entrado en vigencia la Ley N.o 14.890 por la cual se hace obligatorio el uso del carnet profesional para los trabajadores de los gremios de matarifes, hoteleros y empleados cortadores de carnes en las carnicerías.

El valor de este documento que acredita al profesional en estos ramos, tiene un valor de un escudo, el cual será pagado por los afiliados a sus respectivas organizaciones, destinándose estos fondos a la adquisición de un bien-raíz y hogares sociales para esas instituciones.

Con la vigencia de esta Ley, se ha cumplido un anhelo largamente perseguido por estos gremios, con el fin de poder normalizar sus funciones profesionales y poder exigir así mayor responsabilidad y conocimiento en su trabajo a sus afiliados.

...alo de Dueños ...ósitos de Licores ...a asamblea hoy

A las 16.30 horas, en su local social de Libertad 44, será el efecto la Asamblea Ordinaria General de socios del Sindicato Profesional Dueños de Depósitos de Licores Similares, con el fin de tratar materias de importancia para el gremio y para la marcha de la institución.

Por otra parte, la Comisión de Habilidad y Finanzas, se reunirá en el mismo local a partir de hoy, citada por el Presidente, Lorenzo Pérez, con el objeto de revisar los balances que están pendientes y de dar cuenta del movimiento de caja a la asamblea.

Círculo de Periodistas tiene asamblea hoy para fijar elección

Por acuerdo del Directorio y de conformidad a los Estatutos Sociales, hoy entre las 15 y 15.30 horas se llevará a efecto la Asamblea Ordinaria de Socios del Círculo de Periodistas de Santiago, en Amunátegui 31, 3er. piso, con el número de socios que asista.

En esta asamblea se tratará la siguiente tabla: 1) Memoria del Directorio por el período 1960-62; 2) Fijación de fecha para la elección del nuevo directorio, y 3) Designación de miembros de la Junta Receptora de Sufragios.

La RCA Victor entrega mañana insignias a su personal más antiguo

Con una ceremonia especial organizada por el Departamento del Personal de la Corporación de Radio de Chile S. A. RCA Víctor, se llevará a efecto mañana a las 17.30 horas la entrega de insignias al personal que cumple 15, 20 y 25 años de trabajo en la firma.

Al acto que se realizará en la sede de la firma, Vicuña Mackenna 3333, han sido invitados autoridades del Trabajo, representantes de la prensa y radio y otras personas, siendo presidida la ceremonia por el presidente de la firma y altos jefes de la misma.

ANTEOJOS
RODOLFO HAMMERSLEY
SANTIAGO
AGUSTINAS 1090 ESQ. BANDERA
TEL. 88075 CASILLA 3698

DESTACA EN LA EXPOSICION DE QUINTA NORMAL

Miles de personas se han dado cita para visitar los diferentes Stands que exhibe este año la Exposición de la SNA, en la Quinta Normal.

Ha llamado enormemente la atención, muy especialmente, el que presenta la Ford Motor Company, en el que se destaca la firma NIETO AUTOS S. A., concesionarios de los afamados TRACTORES FORDSON, que exhiben toda línea de estas extraordinarias maquinarias agrícolas, que han constituído una verdadera novedad entre los agricultores y público en general.

La firma NIETO AUTOS S. A. dispone en el lugar de la Exposición de personal técnico especializado para responder a cualquier consulta sobre los FORDSON y atiende, además, a los interesados en sus oficinas en Santiago, ubicadas en Avenida Bulnes 194.

SERVICIO DE SEGURO SOCIAL SSS

Propuestas Públicas

Llámase a Propuestas Públicas para ejecutar reparaciones en Terraza 6.o piso, 1er. y 2.o subterráneos, en el edificio ubicado en calle Morandé N.o 107, Santiago.
Bases, especificaciones y antecedentes, se retirarán en Moneda N.o 1160, 2.o piso, de 14 a 18 horas.
Podrán optar a esta Propuesta, los Contratistas inscritos en el Servicio de Seguro Social, Corporación de la Vivienda y Colegio de Constructores Civiles.

LAS PROPUESTAS SE ABRIRAN EL 23 DE OCTUBRE DE 1962, EN MONEDA 1160, 12.o PISO, A LAS 18 HRS.

EL DIRECTOR GENERAL

Forjar hombres, ¡qué gran tarea! Usted puede hacerlo cooperando con el Hogar de Cristo. Envíe lo que sus hijos ya no usan: libros, silabarios, cuadernos, ropas. Alonso Ovalle 1479.

DIRECCION DE APROVISIONAMIENTO DEL ESTADO

Adquisición de papel para Escuelas, Institutos Comerciales, Escuelas Técnicas, Agrícolas y Normales Fiscales

SOLICITASE

Propuesta Pública N.o 93,

por la impresión de los siguientes artículos:
267.320 FORMULARIOS ESCUELAS PRIMARIAS FISCALES.
6.080 FORMULARIOS ESCUELAS PRIMARIAS FISCALES.
162.442 FORMULARIOS ESCUELAS PRIMARIAS PARTICULARES.
22.000 FORMULARIOS ESCUELAS Y GRADOS VOCACIONALES.
7.755 FORMULARIOS INFORMES INSPECCIONES FISCALES.
8.840 FORMULARIOS LICEOS FISCALES.
3.750 FORMULARIOS INSTITUTOS COMERCIALES y otros.

Las Propuestas se abrirán en la Dirección de Aprovisionamiento del Estado, Amunátegui 66, 2.o piso, Sala de Propuestas, el día 23 de octubre de 1962, a las 16 hrs.
Bases y antecedentes pueden solicitarse en la Dirección de Aprovisionamiento del Estado, Amunátegui 66, Sección Imprenta de esta Dirección.
Para retirar Bases y Antecedentes es necesario estar inscrito en los Registros de la Declaratoria de Imprenta de esta Dirección.

EL DIRECTOR

ARQUITECTURA Y URBANISMO

845 casas entregadas y 932 terminadas tiene la Fundación de Viviendas y Asistencia Social

La organización está pidiendo propuestas para la construcción de otras 1.142 viviendas. Declaraciones de su presidente, don Manuel J. Irarrázabal L.

Con motivo de la inauguración de las poblaciones de Cauquenes, Purranque y Las Lumas, construidas por la Fundación de Viviendas y Asistencia Social, el presidente de dicho organismo, don Manuel J. Yrarrázaval L., ha formulado las siguientes declaraciones:

"La población levantada en Cauquenes, tuvo como base de financiamiento un préstamo otorgado por Estados Unidos a nuestro país. Con dichos recursos se construyeron 106 casas. La superficie edificada es de 6.535 metros cuadrados, y las viviendas ocupan cada una entre 47 m2. y 67 m2., según sean ellas para 4, 6, 8 ó 10 literas; todas tienen además un pequeño patio de más o menos 70 metros cuadrados, y disponen de cocina, servicios sanitarios completos y closets.

"El costo de la obra es de E° 330.600, y el del metro cuadrado alcanza en las viviendas a sólo E° 44.30. Del valor total un 81 por ciento corresponde a casas, un 9,5 por ciento a los diversos centros asistenciales y comunitarios, y el 9,5 por ciento restante a urbanización.

"En el año en curso, la Fundación de Viviendas y Asistencia Social, ha entregado ya 845 viviendas, tiene 932 terminadas, listas para entregar y está pidiendo propuestas por 1.142 más.

Para valorizar debidamente estas cifras, debo hacer presente que ninguna de estas poblaciones excede de 200 viviendas, y, en su mayor parte son aldeas rurales, con un promedio de sólo 40 viviendas, lo que exige un enorme trabajo de planificación; así también es preciso destacar que, dada la forma de selección de los postulantes, cada grupo familiar es objeto de una encuesta social que determina su elegibilidad para optar a las viviendas; todo ello presupone naturalmente una intensa labor asistencial, que se extiende a lo largo de la vida del grupo familiar dentro de la comunidad que forma la población y que se manifiesta en los centros de educación parvularia, juntas de vecinos, los centros de madres, los cursos de capacitación técnica y cultural y las policlínicas.

"Es justo —agregó el señor Yrarrázaval—, agradecer la asistencia que en forma permanente hemos recibido de la Misión de Ayuda Económica de los Estados Unidos, cuyo Director, señor Charles H. Lee, ha sabido interpretar los principios que inspiran el Plan para la Alianza del Progreso, y ha alcanzado a través de esa Misión y de la muy eficaz colaboración de sus técnicos y funcionarios, llevar a las más diversas actividades y a todos los rincones de Chile, la esperanza de un renacer basado en una efectiva solidaridad continental".

El presidente de la Fundación de Viviendas y Asistencia Social don Manuel J. Yrarrázaval Larrain, informó que el Instituto de Seguros del Estado había efectuado una donación voluntaria a la Fundación de una hectárea y media de terrenos en los Bajos de Mena, como cuota correspondiente a 1960, y por la cuota de 1961, ha entregado un cheque por E° 30.000, treinta millones de pesos.

El señor Yrarrázaval, agradeció ambos donativos al Instituto de Seguros del Estado.

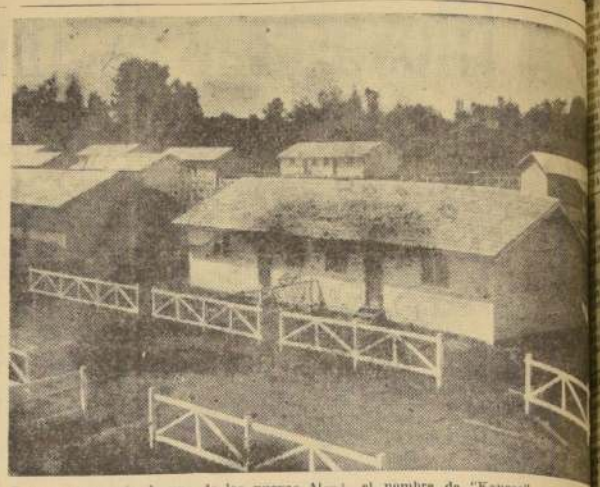

Este es el aspecto de una de las nuevas Aldeas Campesinas, construidas por la Fundación de Viviendas de Emergencia, con fondos provenientes de la donación que hizo el Gobierno de los Estados Unidos, con motivo de los terremotos de 1960. Esta aldea, que lleva el nombre de "Kansas", se levanta en Purranque, y es similar a las de "Las Lumas. Además, acaba de ser inaugurada la Población Urbana "Claudina Urrutia Lavín".

Se intensificará la construcción de viviendas en la zona rural de Chile

Técnicos y expertos nacionales y extranjeros atendieron la necesidad de superar un error de enfoque

La necesidad de aumentar el porcentaje de construcción de viviendas en los sectores rurales del país ha preocupado seria e intensamente a las autoridades administrativas y a los representantes de los organismos relacionados con tan importante problema nacional.

Esta necesidad es de mayor urgencia, si se tiene en cuenta que hasta hace poco, todos los programas de construcción de viviendas tomaban como punto central a los sectores urbanos del país, deficiencia que ha sido superada al término de deliberaciones realizadas por técnicos del Plan Habitacional y de los Ministerios de Agricultura y de Tierras y Colonización.

A ellos se sumaron expertos de organismos internacionales que asesoran al Gobierno en el estudio y solución del problema de la vivienda, fijándose en el Plan Decenal elaborado por la CORFO, la construcción de 92.400 viviendas en los sectores rurales del país, mientras las zonas urbanas contaban con 444.500.

Las deliberaciones se realizaron en un Seminario o Mesa Redonda a que convocó la nueva Comisión Asesora para la Ejecución del Plan Decenal en el Sector Vivienda y Desarrollo Urbano, con el objeto, precisamente, de aunar criterios en cuanto a la situación de la construcción de viviendas en el sector rural.

Los participantes concordaron en que es indispensable encauzar la construcción rural a través de un solo organismo, señalándose que el proyecto de ley de Reforma Agraria que considera actualmente el Congreso Nacional, crea el Instituto de la Vivienda Rural, el cual absorberá a la actual Fundación de Viviendas y Asistencia Social.

La insuficiencia de acción respecto a las metas fijadas en el Plan Decenal en el sector rural fue señalado durante las deliberaciones como un frente muy delicado. Un alto dirigente manifestó: "Se ha cumplido en el sector urbano, pero en lo rural no hay hecho prácticamente nada".

Las metas del Plan Decenal fijan la construcción de 444.500 unidades de viviendas en el sector urbano y 94.200 en el sector rural.

Durante las discusiones del Seminario, las opiniones fueron coincidentes en los temas señalados, aunque hubo algunas discrepancias en cuanto al enfoque general del problema, en cuanto a iniciar soluciones inmediatas o enfrentarlas en forma integral a un plazo mas largo.

El arquitecto Nicolás García se puso en una posición de equilibrio. Dijo entre otras cosas: "Hagamos lo inmediato cuanto antes, pero sin perder de vista las soluciones integrales en el nivel general".

Durante los tres días de reuniones, el problema de la vivienda rural fue enfocado desde todos los puntos de vista. Se llegó a las siguientes definiciones:

"Zonas Rurales" serán consideradas aquellas áreas no comprendidas entre los límites urbanos o de futuras ambliaciones urbanas señaladas por los Planos Reguladores de ciudades de más de 5.000 habitantes".

"Vivienda Rural" será aquélla emplazada en las "Zonas Rurales".

ACCION CONJUNTA

Se aceptaron planes de acción conjunta futura a través de las diferentes entidades públicas y privadas relacionadas con el problema de la Vivienda Rural.

La acción coordinadora fue encomendada a la Comisión Asesora de Viviendas y Desarrollo Urbano, organizadora del certamen, cuyo Decreto de existencia aún no ha sido promulgado. Podría modificarse su estructura, ampliando claramente su campo de acción a la "Vivienda Rural".

Complementando el acuerdo anterior se aceptó la idea de ir a la formación de un Secretariado Técnico General sobre Vivienda Rural, en base a alguna de las entidades existentes vinculadas con la materia o departamentos de ellas.

PLAN DE ACCION INMEDIATA

Asimismo, se adoptaron acuerdos sobre planes de acción mediata e inmediata.

En este último aspecto se acordó la coordinación de los distintos organismos tanto nacionales como internacionales empeñados en programas de organización de la comunidad. Este plan de acción inmediata se aplicaría sobre los sectores más claramente estructurados en la actualidad.

Dentro de las proposiciones figuran la creación de líneas de créditos controlados para saneamiento de viviendas existentes, para remodelación y ampliación de la vivienda insuficiente y para construcción de nuevas viviendas en unidades económicas.

Estos créditos serían concedidos de preferencia a organizaciones comunitarias organizadas y su otorgamiento estaría condicionado a la aprobación del organismo central coordinador.

PLAN INTEGRAL

Las proposiciones aprobadas para un Plan de Acción Integral tendiente a solucionar el problema de la vivienda rural, fijan una línea de acción, de cuyo contenido extractamos lo siguiente:

—Organización de un equipo de trabajo permanente, capaz de coordinar la labor de los organismos nacionales e internacionales especializados en diversos aspectos que inciden en el problema de la vivienda rural.

A dicho equipo técnico deberían fijársele las siguientes metas:

—Determinación de los valores económicos en juego con criterio general de reforma agraria, como escalas aplicables a las diferentes zonas y necesidades de explotación, y como períodos de aplicación.

—Establecimiento de los límites de la acción habitacional en el sector rural, de acuerdo con las soluciones mínimas admisibles y de acuerdo con las necesidades e intensidad planteadas por la Reforma Agraria o nuevas legislaciones.

—Creación de los instrumentos —en base a cuestionarios, cartillas y otros—, que permitan determinar los valores sociales y ecológicos utilizables en un plan de vivienda rural.

—Determinación de las técnicas a emplearse en relación con las diferentes zonas, los materiales y las capacidades de los interesados y de los medios disponibles.

—Fijación de la extensión y calidad del equipamiento urbano básico y establecimiento del orden de crecimiento que se dará a las comunidades por organizarse.

—Proposición, una vez establecido el Organismo Central que estará a cargo del programa en cuestión, de la organización de los departamentos necesarios para llevar a cabo la realización material del proyecto, estructurarlos racionalmente y decidir el orden de su creación.

—Determinación del equipo técnico necesario y su estructuración.

(Extractado de la "Revista de la Construcción").

ARTICULOS DE CUERO
CARTERAS, GUANTES, PORTADOCUMENTOS, VALIJAS, MALETAS, Y MILES DE OTROS ARTICULOS.
SOMOS FABRICANTES.
PRECIOS ESPECIALES
MUNDIAL
21 DE MAYO 665

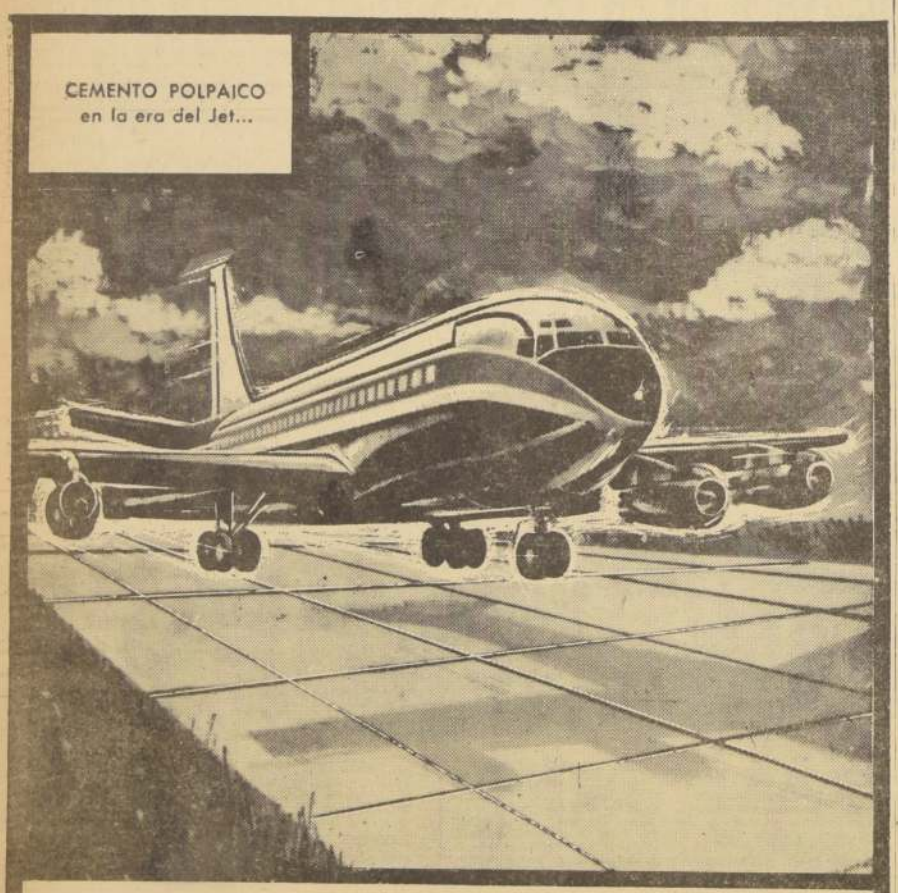

Alta resistencia a la flexotracción

Los modernos medios de transporte exigen a la Técnica Constructora actual Concretos de Alta Resistencia a la Flexotracción para pavimentar Aeropuertos y Carreteras.
Los Laboratorios de CEMENTO POLPAICO, que cuentan con la última palabra en maquinaria para investigación y ensaye de materiales, han logrado producir cementos que cumplen ampliamente con las normas internacionales sobre Pavimentos de Alta Resistencia a la Flexotracción.

CEMENTO POLPAICO
Símbolo de Resistencia

Distribuidores: GILDEMEISTER S. A. C.

BARRACA DE FIERRO
Jorge Castan Carmona
Arturo Prat 1754
Fono 54164

FIERRO REDONDO

1/4 Rollo CAP, kilo	$ 290
5/16 Rollo CAP, kilo	270
5/16 Barras, kilo .	275
3/8 Barras, kilo .	245
1/2 Barras, kilo .	245
5/8 Barras, kilo .	245
3/4 Barras, kilo .	245
7/8 Barras, kilo .	245
1 Barras, kilo .	245

Largos de 6 a 10 metros.

PLANCHAS ZINC CAP

0,85 x 2.00 N.o 28	$ 3.050
0,85 x 2.00 N.o 26	3.250
0,85 x 2.50 N.o 26	4.150
0,85 x 3.00 N.o 26	5.150
0,85 x 3.50 N.o 26	6.150
0,85 x 2.00 N.o 24	3.600
0,85 x 2.50 N.o 24	4.500

ACANALADAS EN V

0,90 x 200 N.o 26	$ 3.250
0,90 x 250 N.o 26	4.150
0,90 x 300 N.o 26	5.150

CANALES
BAJADAS
CABALLETES
De 2 metros $ 1.100 c/u.

PIZARREÑO
Standard
Gran Onda
Ardex
Liso 5 1/2 m/m.
Liso Intermit
Ventilaciones 3x3.00
Ventilaciones 4x3.00
Claraboyas Standard
Claraboyas Gran Onda

Existencias permanentes. Siempre a precios más bajos.

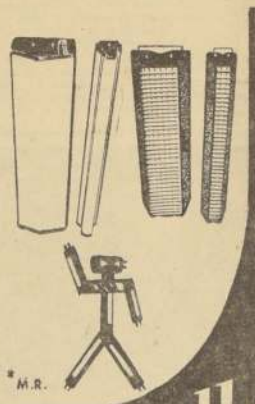
Srs. Arquitectos Constructores Electricistas
LAMPARAS FLUORESCENTES ACRILICOS, BRONCES COMERCIALES O TIPOS ESPECIALES
Ballast
MARTIN ELECTRIC
Bueno y mayor duración, economía
Exíjalo en las Casas de el ramo a lo largo de el país
Industrias MARTIN ELECTRIC
Emilio Vaisse 769-Tel. 40419-Santiago

MINISTERIO DE OBRAS PUBLICAS

DIRECCION DE OBRAS SANITARIAS

AGUA POTABLE DE SANTIAGO

Llámase a Inscripción Especial de Contratistas para la ejecución de las obras de Agua Potable de SANTIAGO. Cañería alimentadora de gran diámetro, de Sur (actual Avenida Grecia): Proyecto N.o 3584.

Presupuesto oficial: E° 246.915,21.

Las Bases de Inscripción podrán retirarse en la Dirección de Obras Sanitarias, desde el día 15 de octubre de 1962.

Llámase a propuestas públicas para la ejecución de las obras de Agua Potable de Valparaíso y Viña del Mar, Mejoramiento Planta Elevadora de CONCON, Bombeo, Cloración y Fluoración. Proyecto N.o 4219.

Presupuesto oficial: E° 32.461,30.

Se entregarán antecedentes desde el 18 al 30 de octubre.

La propuesta se abrirá el día 30 de octubre, a las 11.30 horas.

Llámase a propuestas públicas para la ejecución de las obras de AGUA POTABLE DE OSORNO. Planta Elevadora de Ovejería, Casa de Máquinas, Proyecto N.o [illegible].

Presupuesto oficial: E° 23.085,07.

Se entregarán antecedentes desde el 15 al 17 de octubre.

La propuesta se abrirá el día 26 de octubre, a las 11.30 horas.

SECCION MATERIALES Y ADQUISICIONES
COTIZACION PUBLICA N.o 70

Se solicitan Cotizaciones Públicas por el suministro del siguiente material destinado al Colector CONCHALI y puesto en Fábrica de Tubos Las Vizcachas (Cerro Alto):

23 Toneladas fierro redondo liso de diámetro [illegible] en rollos tipo A-37-24 H.

45 Toneladas fierro redondo liso de diámetro [illegible] en rollos tipo A-37-24 H.

La Cotización se efectuará el día 16 de octubre de 1962, a las 11.30 horas, Morandé 71, 4.o piso, Sección Materiales y Adquisiciones.

PROPUESTA PUBLICA N.o 66

Se comunica a las personas que retiraron Bases de la Propuesta N.o 66 por CAÑERIA de acero para Agua Potable de Concepción y Talcahuano, que se iba a efectuar el 9 del presente, que ésta ha sido postergada para el día 11 de octubre, a las 12 horas.

Igualmente, se les comunica que deben retirar una hoja complementaria a las Bases de Licitación.

DIRECCION DE OBRAS PORTUARIAS

Solicítanse propuestas públicas para la adquisición de elementos estructurales para BODEGAS Mo[illegible]

Apertura: Departamento de Coordinación y Estadística, ubicado en Morandé 71, octavo piso, a las [illegible] horas, del día miércoles 24 de octubre de 1962.

Bases y especificaciones y mayores antecedentes pueden solicitarse en la Sección Adquisiciones de [illegible] rios de la Dirección de Obras Portuarias, Morandé [illegible] octavo piso.

DIRECCION DE ARQUITECTURA

Solicítanse propuestas públicas para la construcción de la ESCUELA N.o 7, Yumbel, ubicada en [illegible] vida.

Contratistas de quinta categoría y superiores del Registro General de Contratistas en la especialidad (Obras de Arquitectura).

Apertura propuestas: Sala de Despacho del Presidente de la Provincia de Concepción y Oficina [illegible] quitecto-Jefe del Departamento Relacionador de Obras, [illegible] rección, el día 26 del presente mes a las 11 horas.

Antecedentes en el Archivo Técnico de la Sección.

HIPODROMO CHILE. - Domingo 14 de octubre de 1962

PRIMERA CARRERA.— 1.200 metros.— Condicional. — A las 1.45 horas.

1 Abd el Kebir	56 8	1664	4.0 de Bolivaro, 1.500, cond., 56 kilos, Tpo.: 1.33	
2 Alexis	56 9	1665	11.0 de Gualeta, 1.500, cond., 56 kilos, Tpo.: 1.33 1/5	
3 Carmerán	56 11	1666	8.0 de Don Cheto, 950, cond., 56 kilos, Tpo.: 0.57 2/5	
4 Centauro	56 12	1665	2.0 de Don Cheto, 950 , cond., 55 kilos, Tpo.: 0.57 2/5	
5 Estorbo	56 4	1505	10.0 de Hossegor, 1.200, cond., 54 kilos, Tpo.: 1.14	
6 Florian	56 14	1594	Penúl. de Llegará, 1.200, cond., 54 kilos, Tpo. 1.15	
7 Tista	56 3	1270	11.0 de Burlamoff, 1.100, condic., 51 kilos, Club Hípico	
8 Lardaco	56 1	1292	10.0 de M. Pepe, 1.400, condic., 54 kilos, Tpo.: 1.27	
9 Olir	56 3	1343	Ult. de Cesario, 1.400, condic., 5 6kilos, Tpo.: 1.26 1/5	
10 Don Benja	56 10	1666	3.0 de Don Cheto, 950, condic., 56 kilos, Tpo.: 0.57 2/5	
11 Palo Negro	56 15	1293	8.0 de Trenton, 1.400, condic., 52 kilos, Tpo.: 1.28 1/5	
12 Siracuso	56 7	—	Debutante, hijo de Siracusano y Cortejada por Bloque	
13 Skrying	56 2	1472	Ult. de Carifoso, 1.300, condic., 56 kilos, Tpo.: 1.31	
14 Trovador	56 12	911	9.0 de Gobelino, 1.400, condic., 55 kilos, Tpo.: 1.36 2/5	
15 Wu	56 3	1293	10.0 de Trenton, 1.400, condic., 56 kilos, Tpo.: 1.28 1/5	

SEGUNDA CARRERA.— 1.200 metros.— Condicional. — A las 8.10 horas

1 Alocado	56 9	1666	5.0 de Don Cheto, 950, condicional, 52 kilos, Tpo.: 0.27 2/5
2 Bandoneón	56 7	1386	Ult. de Terad, 1.300, condic., 55 kilos, Club Hípico
3 D. Rojo	56 13	1664	3.0 de Bolivaro, 1.500, condic., 56 kilos, tiempo 1.33
4 El Porteño	56 12	1644	14.0 de Bangkok, 1.000, condic., 51 kilos, C. Hípico
5 Finado	56 8	1471	Ult. de Lustre, 1.300, condic., 52 kilos, Tpo.: 1.20 3/5
6 Hastings	56 14	1665	13.0 de Gualeta, 1.500, condic., 54,5 kilos, Tpo.: 1.33 1/5
7 Hill Fox	56 13	1665	6.0 de Gualeta, 1.500, condic., 52 kilos, Tpo.: 1.33 1/5
8 Monocle	56 6	1422	13.0 de Punzante, 1.500, condic., 55 kilos, Tpo.: 1.34 2/5
9 Montenero	56 4	1548	11.0 de Bachicha, 1.400, condic., 52 kilos, Tpo.: 1.27 1/5
10 P. Poroso	56 2	1665	4.0 de Gualeta, 1.500, condic., 56 kilos, Tpo.: 1.33 1/5
11 Pedro León	56 11	1666	11.0 de Don Cheto, 950, condic., 56 kilos, Tpo.: 0.57 2/5
12 Picazo	56 10	1664	9.0 de Bolivaro, 1.500, condic., 56 kilos, tiempo 1.33
13 Sardabad	56 1	1364	Penúl. de Big Winner, 1.200, condic., 53 kilos, Tpo.: 1.14 2/5
14 T. Rubio	56 5	1665	5.0 de Gualeta, 1.500, condic., 55, Tpo.: 1.33 1/5
15 Volcador	56 3	1565	7.0 de Howegor, 1.200, condic., 56 kilos, tiempo 1.14

TERCERA CARRERA.— 1.200 metros.— 10a. serie.— A las 8.40 horas.

1 Caldeana	54 7	1473	12a. de Lavandero, 1.300, 10a. serie, 2 kilos, Tpo.: 1.22
2 Catalán	54 12	1463	Penúl. de Alusiva, 1.300, handicap, 50 kilos, V. S. Club
3 Kon Kon	54 9	1547	Ult. de Pretty, 1.300, 9a. serie, 52 kilos, tiempo 1.22
4 Pamelite	54 10	1331	10.0 de I. Perdida, 1.400, 8a. serie, 54 kilos, tiempo 1.28
5 Nerolita	53 6	1547	6a. de Pretty, 1.300, 9a. serie, 51,5 kilos, tiempo 1.22
6 Indignada	53 13	1583	Ult. de Arlette, 1.600, condic., 52 kilos, Club Hípico
7 Morvalla	53 1	1459	11a. de Big Romance, 1.300, handicap, 53 kilos, V. S. Club
8 Harrigula	52 8	1511	Penúl. de Abanderado, 1.400, 8a. serie, 52 kilos, Tpo.: 1.28
9A Institutano	51 5	1342	9.0 de Matau, 1.200, condic., 51 kilos, Club Hípico
9 Liuva	52 2	1561	Penúl. de Granjero, 1.300, condic., 49 kilos, C. Hípico
10 Sheba	51 6	1473	7a. de Lavandero, 1.300, 10a. serie, 52 kilos, tiempo 1.22
11 Vanagloria	51 14	1407	13a. de Panditú, 1.100, 6a. serie, 43,6 kilos, Club Hípico
12 Big Prince	50 15	1681	18a. de Antimaco, 1.300, condic., 50 kilos, C. Hípico
13 Flechada	50 11	1643	18a. de Maruja, 1.000, 6a. serie, 46 kilos, Club Hípico
14 Pretoria	48 3	1596	13a. de Madonna, 1.500, 8a. serie, 47,6 kilos Tpo.: 1.34 2/5

CUARTA CARRERA.— 1.200 metros.— 9a. serie.— A las 9.10 horas.

1 El Campero	61 14	—	Debutante, hijo de Asombro y Campera II, por Campeón
2 Flader	55 5	1668	6.0 de Pericles en 1.500 mts., 8a. serie, con 54,7, 1.33 2/5
3 Momentito	55 4	971	4.0 de Masal en 1.300 mts., 7a. serie, con 49,5, 1.28 2/5
3a Mogambo	54 14	1294	Reaparece el hijo de Mogador y Loxia, por L.Guillaume
4 Almiral C.	54 8	1681	8.0 de Antimaco en 1.300 mts. condicional con 50, C. H.
5 Pitcaro	53 1	1630	4.0 de Papelucho en 1.300 mts., 8a. serie, con 52,5, 1.21 2/5
6 Dark Astro	53 9	1539	Ult. de Berry en 1.300 mts., handicap, con 49, V.S.C. 1.19 1/5
7 Dust Meg	53 7	1681	17.0 de Antimaco en 1.300 mts. condicional con 50, C. C.
8 Langostino	53 10	1596	4.0 de Madonna en 1.500 mts., 8a. serie, con 56 kls. 1.34 2/5
9 Discretita	51 13	1630	8a. de Papelucho en 1.300 mts., 8a. serie, con 51,5, 1.21 2/5
10 Cambuca	51 3	1474	15a. de P. Casta en 1.300 mts., 9a. serie, con 52, 1.21 2/5
11 Lucano	50 11	1547	2.0 de Pretty en 1.300 mts., 9a. serie, con 51 kls. 1.22
12 Dactilografa	49 14	1511	6a. de Abanderado en 1.400 mts., 8a. serie, con 53,7, 1.28
13 Temucana	49 2	1547	3a. de Pretty en 1.300 mts., 9a. serie, con 52,5 kls. 1.22
14 Meissen	49 8	1324	4.0 de Golden Crown en 1.300 mts. condicional con 52, C. H.

QUINTA CARRERA.— 1.200 metros.— 8a. serie.— A las 9.40 horas.— (Primera válida para la Apuesta

1 Corsi	53 4	1602	11.0 de Cuto en 1.500 mts., 6a. serie, con 50,4, 1.31 2/5
2 Chinchorrito	53 7	1643	6.0 de Proeza en 1.000 mts., 5a. serie, con 51 kls. C. H.
3 Pretáulis	53 8	1674	8a. de Trementina en 1.300 mts. condicional con 52, 1.30
4 Olimpia	52 4	1155	14a. de Masal en 1.300 mts., 7a. serie, con 51,5, 1.20 2/5
5 Antimaco	52 13	1681	Ganó a Apenado en 1.300 mts. condicional con 50 kls. C. H.
6 P. Casta	52 15	1631	17a. de La Habana en 1.300 mts., 7a. serie, con 54, 1.21 2/5
7 Estudiosa	51 11	—	Reaparece la hija de Aguatero y pupila de Fernando Garnuri
8 Salima	51 8	1631	14a. de La Habana en 1.300 mts., 7a. serie, con 53, 1.21 2/5
9 Cadoz	50 3	1065	4a. de Romántico en 1.400 mts., 6a. serie, con 49,6, 1.37 2/5
10 Salinita	50 2	1550	13a. de Isabel en 1.300 mts., 7a. serie, con 50 kls. 1.21 1/5
11 Happy Bay	50 14	1631	1.0 de Panguecillo en 1.100 mts., 6a. serie, con 47,8, C. H.
12 Teatino	50 12	1358	12.0 de Isabel en 1.300 mts., 7a. serie, con 50 kls. 1.21 1/5
13 Atila	49 6	1668	4.0 de Pericles en 1.500 mts., 8a. serie, con 55 kls. 1.33 2/5
14 Berry	48 1	1699	6.0 de Chosica en 1.300 mts., handicap, con 46, 1.17 4/5, VSC
15 Zelandia	47 10	1643	19a. de Maruja en 1.000 mts., 6a. serie, con 46 kls. C. H

SEXTA CARRERA.— 1.200 metros.— 7a. serie.— A las 10.10 horas.— (Segunda válida para la Apuesta

1 Isobel	54 10	1550	Ganó a Ojo de Tigre, en 1.300, 7a. serie, 50 kilos, T. 1.21 1/5
1a Angula	51 9	1632	13a. de Manteaguido, en 1.300, 6a. serie, 51,5 K., T. 1.20 3/5.
2 Chaqueta	54 12	1629	Penúl. de Tremenilla, en 1.500, cond. con 42 K., T. 1.33.
3 Montepío	52 11	1603	4.0 de Cuto, en 1.500, 6a. serie, 53 K., T. 1.33 2/5.
3 Romancero	53 4	603	3.0 de Sonnato, en 1.300, 6a. serie, 53 K., T. 1.19 2/5.
4 Bajaza	53 8	1542	10a. de Briquetazo, en 1.300, handicap, 51 K. V. S. Club
5 Tetracielina	52 14	1632	7a. de Manteaguido, en 1.300, 6a. serie, 53,5 K., T. 1.20 3/5.
6 Chapeada	52 6	1155	4a. de Mozal, en 1.300, 7a. serie, 53 K., T. 1.20 3/5
7 Farma	52 3	1514	7a. de Lariate, en 1.300, handicap, 48 K., T. 1.14 1/5.
8 Universo	51 7	1554	Ult. de Kleber, en 1.300, 6a. serie, 50 K., T. 1.20 3/5.
9 Foulard	50 8	1043	13.0 de Scapin, en 1.300, 7a. serie, 53 K., T. 1.21.
10 Lo Unica	50 15	1477	8a. de Universo, en 1.500, 7a. serie, 52 K., T. 1.21.
11 La Habana	49 13	1631	Ganó a Pista, en 1.300, 7a. serie, 50 K., T. 1.21 2/5.
12 M. Theresia	49 1	1477	Ult. de Universo, en 1.300, 7a. serie, 51,6 K., T. 1.21
13 Pista	49 2	1631	2a. de La Habana, en 1.300, 7a. serie, 53 K., T. 1.21 2/5.

SEPTIMA CARRERA.— 1.400 metros.— 2a. serie.— A las 10,45 horas.—

1 Le Girondin	58 15	1636	2.0 de Titanium, 1.500, 1a. serie, 46,8 K., T. 130 1/5.
2 Pantín	55 9	1673	4.0 de Quelthué, 1.300, 2a. serie, 57,5 K., T. 1.10 1/5.
3 Caquil	55 2	823	7.0 de Candoroso, 1.500, C. Especial, 51,6 K., T. 1.30 2/5.
4 Azul y Verde	54 11	1635	2.0 de Yacoti, 1.500, 2a. serie, 53 K., T. 1.31.
5 Pichungal	54 7	1100	7.0 de Tesei, 1.500, C. Especial, 49 K., T. 1.30.
6 Yacoti	52 12	1635	Ganó a Azul y Verde, 1.500, 2a. serie, 51,5 K., T. 1.31.
7 Contero	52 12	1635	8.0 de Yacoti, 1.500, 2a. serie, 56,5 K., T. 1.31.
8 Candente	51 8	1635	3.0 de Yacoti, 1.500, 2a. serie, 52 K., T. 1.31.
9 Estiron	50 5	1635	7.0 de Yacoti, 1.500, 2a. serie, 54 K., T. 1.12.
10 B. Emperor	48 6	1600	9.0 de Le Girondin, 1.400, 2a. serie, 52 K., T. 1.24 4/5.
11 Dominado	48 1	1600	2.0 de Sioux, 1.200, 2a. serie, 53 K., T. 1.12 C. Hípico.
12 Algiberi	47 4	1635	4.0 de Yacoti, 1.500, 2a. serie, 50 K., T. 1.31.
13 La ingrata	47 4	1690	12a. de Sioux, 1.200, 2a. serie, 54 K., T. 1.12 C. Hípico.

OCTAVA CARRERA.— 1.200 metros.— 3a. serie "A".— A las 11.30 horas.—

1 Sidelio	54 9	1635	6.0 de Yacoti, 1.500, 2a. serie, 50 K., T. 1.31.
2 Gringo Bravo	54 14	1690	7.0 de Sioux, 1.200, 3a. serie, 53 K., T. 1.12. Club Hípico.
3 Piruncho	54 1	1637	Ganó a Orgulloso, 1.500, 3a. serie, 53 K., T. 1.32.
4 Royal Dancer	54 2	1673	5a. de Quelthué, 1.300, 2a. serie, 49 K., T. 1.18 1/5.
5 Alonso	53 6	1673	8.0 de Quelthué, 1.300, 2a. serie, 48 K., T. 1.18 1/5.
6 Firinuerico	52 14	1194	9.0 de Cocotero, 1.400, 2a. serie, 51,5 K., T. 1.26 1/5.
7 Renegado	51 7	1481	6.0 de Ratrato, 1.500, 2a. serie, 46,6 K., T. 1.31 3/5.
8 A. Mi Negro	51 10	1648	8.0 de Fondak, 1.600, 3a. serie, 54 K., T. 1.36 3/5. C. H.
9 Triunfador	51 12	1674	3.0 de Dollinco, 1.300, 3a. serie, 56 K., T. 1.19 3/5.
10 Endimión	49 3	1674	2.0 de Dollinco, 1.300, 3a. serie, 52 K., T. 1.19 3/5.
11 Rivoja	48 5	1672	Ganó a Calerano, 1.300, 3a. serie, 52,5 K., T. 1.18 3/5.
12 Que Sera	48 15	1637	3a. de Piruncho, 1.500, 3a. serie, 57,5 K., T. 1.32.
13 Windsor L.	48 8	1577	2.0 de Mi Rey, 1.300, 3a. serie, 52,6 K., T. 1.19.
14 Mequetrefe	46 4	1674	6.0 de Dollinco, 1.300, 3a. serie, 53,5 K., T. 1.19 3/5.

NOVENA CARRERA.— 1.400 metros.— 3a. serie "A".— A las 12,10 horas.— (Primera válida para la Triple.)—

1 Lis	57 9	1684	Ganó a Amorebieta, 1.200, 4a. serie, 52 K., C. Hípico
2 Baiando	57 15	1648	Penúl. de Fondak, 1.600, 3a. serie, 51 K., C. Hípico.
3 Taiwan	56 7	1519	9a. de Novial y Calerano, 1.300, 3a. serie, 56 K., Club.
4 Beligerante	54 8	1637	5.0 de Piruncho, 1.500, 3a. serie, 54 K., T. 1.32.
5 Chiroco	53 3	1637	4.0 de Piruncho, 1.500, 3a. serie, 52,5 K., T. 1.32.
6 Bonachon	53 14	1395	7.0 de Promotor, 1.400, 3a. serie, 53 K., T. 1.25,4/5.
7 Orgulloso	53 13	1637	2.0 de Piruncho, 1.500, 3a. serie, 50 K., T. 1.32.
8 Rey de Reyes	53 11	1520	Ganó a Libano, 1.400, 4a. serie, 53,5 K., T. 1.25 1/5.
9 Black Cargo	52 4	1676	Ganó a Paleteado, 1.500, 4a. serie, 53 K., T. 1.32 2/5.
10 Las Condes	49 5	1637	7a. de Piruncho, 1.500, 3a. serie, 49,5 K., T. 1.32.
11 Mascareña	49 6	1374	Ganó a Las Condes, 1.300, 4a. serie, 53 K., T. 1.19 4/5.
12 No-No-No	49 1	1312	9a. de Megere, 1.600, Clásico, 55 K., T. 1.30. C. Hípico.
13 Gróscopo	48 13	1483	Ult. de As de Trebol, 1.500, 3a. serie, 52,6 K., T. 1.31.
14 Krupp	48 10	1637	8.0 de Piruncho, 1.500, 3a. serie, 48,5 K., T. 1.32.
15 Respetable	47 12	1633	2.0 de Montecatini, 2.200, handicap, 48 K., T. 2.20 3/5.

DECIMA CARRERA.— 1.200 metros.— A las 12.50 horas.— Sexta Serie.

1 Senoite	54 14	1514	3.0 de Lariate en 1.200 mts. hand. con 51 kls. T. 1.14 1/5.
2 Bachicha	54 11	1670	7.0 de El Obrero en 1.500 en 6a. ser. con 54 kls. 1.32 2/5
3 Camée	54 5	1638	15a. de Lariate 1.300 en 5a. ser. con 51 kls. T. 1.20.
4 Esterzuela	54 15	1374	10a. de Trementina 1.300 condic. con 52 kls. T. 1.20.
5 Rubicunda	54 4	1638	Penúl. de Lariate 1.300 en 5a. ser. con 51 kls. T. 1.20.
6 Aries	53 2	1613	7.0 de Agadin 1.500 en 3a. ser. con 49,5 kls. T. 1.32 3/5.
7 Río Aysén	52 6	1462	15.0 de Cucalón 1.300 en 5a. ser. con 50,5 kls. T. 1.20 2/5.
8 Abelok	52 7	—	Reaparece el hijo de Agasajo, pup. de F. Castro Cid.
9 Impasable	52 12	1373	3.0 de R. de Reyes en 1.300 en 6a. ser. con 50,5 k. T. 1.19 2/5
10 Resuena	52 12	1670	Penúl. de E. Obrero 1.500 en 6a. ser. 52 kls. T. 1.32 2/5.
11 Tarvina	52 9	1374	Penúl. de Trementina 1.300 condic. con 52 kls. T. 1.20.
12 Llegará	51 1	1594	Ganó a A. el Kebir 1.200 condic. con 55 kls. T. 1.15
13 Manchego	51 8	1603	6.0 de Noctámbulo 1.500 en 5a. ser. con 40 kls. T. 1.33
14 Romance	51 10	1643	10.0 de Maruja 1.000 en 6a. ser. con 55 kls. T. 1.00. C. H.
15 Stock	51 11	1519	10.0 de Piruncho 1.400 en 5a. ser. con 49 kls. T. 1.25 3/5

UNDECIMA CARRERA.— 1.200 metros.— A las 13.25 horas.— Quinta Serie.— (Segunda válida para la Apuesta Triple.)

1 Cuzano	54 5	1470	4.0 de Retruque 1.300 handic. con 54 kls. T. 1.17 3/5. V.S.C.
2 Leviathan	54 6	1374	Ult. de Mascareña 1.300 en 4a. ser. 53,6 kls. T. 1.19 4/5.
3 Cutrera	52 8	1639	13a. de Mollendo 1.300 en 4a. ser. con 48,5 kls. T. 1.30.
4 Centumelia	52 10	1534	8a. de Tolondrón en 1.100 en 5a. ser. con 51 kls. T. 1.06.
5 Alizán	51 14	1688	12.0 de Chartvari 1.200 en 5a. ser. con 51 kls. T. 1.13 3/5. Club
6 Diestro	51 1	1555	11.0 de S. Trini 1.300 en 5a. ser. con 54 kls. T. 1.19 2/5.
7 Palpitación	51 12	1490	15.0 de B. Princesse en 1.100 condic. con 53 kls. C. Hípico.
8 Margaxapé	50 7	1534	Penúl. de Tolondrón 1.100 en 5a. ser. con 51 kls. Club.
9 Boliné	50 1	1638	13.0 de Lariate 1.300 en 5a. ser. con 53,5 kls. Tpo. 1.20.
10 Night Hill	49 9	1569	Ganó a Suzy 1.200 condic. con 54 kls. Tpo. 1.15.
11 R. Enclosure	49 15	1374	9a. de Trementina 1.300 condic. con 52 kls. Tpo. 1.20
12 Marsac	49 2	1670	3a. de El Obrero 1.500 en 6a. ser. con 53 kls. T. 1.32 2/5.
13 Grandour	48 11	1482	9.0 de Cucalón en 1.300 en 5a. ser. con 51,6 kls. T. 1.20 2/5.
14 La Lolita	48 8	1555	7.0 de S. Trini 1.300 en 5a. ser. con 51,7 kls. T. 1.19 2/5.
		1670	2a. de El Obrero en 1.500 en 6a. ser. con 52 kls. T. 1.32 2/5.

DUODECIMA CARRERA.— 1.200 metros.— A las 14 horas.— Cuarta Serie.— (Tercera válida para la Apuesta Triple.)

1 Cohrador	54 5	1129	9.0 de Dominado 1.300 en 3a. ser. con 48 kls. T. 1.20.
2 Canalette	54 7	1338	7.0 de Nanmarú en 1.300 en 3a. ser. con 48 kls. T. 1.20.
3 Lauze	54 12	1613	14.0 de Panditú 1.100 en 5a. ser. 58 kls. Hípico
4 El Cuyano	53 13	1676	Penúl. de R. Cargo 1.500 en 4a. ser. con 54,5 kls. T. 1.32 2/5
5 Astrea	53 1	1700	8a. de Brickstaer 1.300 handic. con 54 kls. T. 1.17 3/5. V.S.C.
6 El Obrero	51 8	1639	2.0 de Mollendo 1.300 en 4a. ser. 50 kls. Tpo. 1.20.
7 Matrado	50 10	1670	Ganó a La Lolita en 1.500 en 6a. ser. con 53,5 kls. T. 1.32 2/5
8 Samalia	51 2	1639	Ganó a Portalito en 1.300 en 4a. ser. con 48,5 kls. T. 1.20.
9 Sanguera	50 9	1638	3a. de Mollendo en 1.300 en 4a. ser. con 50,5 kls. T. 1.20.
10 Minotera	50 14	1374	11.0 de Mascareña 1.300 en 4a. ser. con 52 kls. T. 1.19 4/5
11 Venezal	50 4	1639	12.0 de Mascareña 1.300 en 3a. ser. con 53 kls. T. 1.32 2/5. C. H.
12 Cumacuma	49 6	1613	6.0 de Panditú 1.100 en 5a. ser. con 54,6 kls. C. Hípico.
13 Casilla	49 11	1639	Ult. de Mollendo 1.300 en 4a. ser. con 53 kls. T. 1.30.
	48 15	1670	2.0 de Lariate 1.300 en 5a. ser. con 53 kls. T. 1.20.
		1639	8.0 de Mazatlán en 1.300 en 3a. ser. con 50 kls. T. 1.32 2/5.

AURELIO NUÑEZ va bien montado el próximo domingo en el Club Hípico. En la prueba central dirige a El Cometa, que tiene una de las primeras opciones.

DIRECCION DE APROVISIONAMIENTO DEL ESTADO

VESTUARIO Y CALZADO

SOLICITANSE

Propuestas Públicas Nº 89,

POR LO QUE A CONTINUACION SE INDICA, DESTINADO AL SERVICIO DE PRISIONES:

100 Uniformes para celadoras
100 Pares de zapatos de ½ taco
2.400 Uniformes para vigilantes
500 Capotes para vigilantes
1.000 Botas tipo Infantería
5.000 Camisas blusón
5.000 Corbatas gris oscuro
500 Impermeables

BASES y demás antecedentes pueden solicitarse en el Departamento de Adquisiciones, Sección Propuestas Públicas y Compras en el Extranjero de esta Dirección, solamente de 9.30 a 12.30 horas.
Las Propuestas se abrirán en presencia de los interesados, en el Departamento de Adquisiciones, Amunategui N.o 66, 2.o piso, el día

18 DE OCTUBRE DE 1962, A LAS 16 HRS.

EL DIRECTOR

DIRECCION DE APROVISIONAMIENTO DEL ESTADO

PANTALONES RECTOS

SOLICITANSE

Propuestas Públicas Nº 94,

por lo que a continuación se indica, destinado a la DIRECCION GENERAL DE CARABINEROS:

Confección 10.000 pantalones rectos de gabardina.

Confección 10.000 pantalones rectos, tela Palm-Beach.

BASES y demás antecedentes pueden solicitarse en el Departamento de Adquisiciones, Sección Propuestas Públicas y Compras en el Extranjero de esta Dirección, solamente de 9.30 a 12.30 horas.
Las Propuestas se abrirán en presencia de los interesados en el Departamento de Adquisiciones, Amunátegui N.o 66, 2.o piso, el día

26 DE OCTUBRE DE 1962, A LAS 16 HRS.

EL DIRECTOR

FACILIDADES PARA USTED!

RELOJES PIE Eº 3 SALDO 10 MESES

JOYAS creditos

RELOJERIA Gabor

ESTADO 48 - ESTADO 91

CLUB HIPICO. - Domingo 14 de octubre de 1962

PRIMERA CARRERA.— 1.500 metros.— A las 11.25 horas.— Condicional.

J. M. Aravena	1 Amazona	52 4	1677	8a. de Lucila en 1.200 con 52 kls. T. 1.14 2/5; condic.
C. Pezoa	2 Bala Negra	52 10	1677	9a. de Lucila en 1.200 con 51 kls. T. 1.14 2/5; condic.
H. Pilar	3 Miski	52 3	1678	6a. de P. Linda en 1.200 con 49 kls. T. 1.13 2/5; condic.
F. Toro	4 Mofa	52 3	1677	10a. de Lucila 1.200 con 53 kls. T. 1.14 2/5; condic.
G. Saavedra	5 Naciment.	52 9	1628	9a. de B. Money 1.500 con 54 kls. T. 1.33 1/5; condic.
E. Guajardo	6 Pasión	52 6	1679	9a. de Q. Air en 1.200 con 49 kls. T. 1.13; condic.
B. García	7 Quilmeña	52 2	1627	12a. de Excelsa en 1.500 con 53 kls. T. 1.34 3/5. cond. Ch.
G. Jorquera	8 Risa Franca	52 11	1537	11a. de Castaña 1.100 con 52 kls. T. 1.06; condic.
C. Galdames	9 Roseina	52 8	1679	16a. de Q. Air en 1.200 con 48 kls. T. 1.13; condic.
S. Vera	10 Tagarela	52 12	1608	7a. de B. Chillaneja en 1.000 con 49 kls. T. 1.00; condic.
J. Aliaga	11 Vima	52 1	1678	12a. de P. Linda 1.200 con 48 kls. T. 1.13 2/5; condic.
L. A. Paredes	12 V. Paz	52 7	1679	12a. de Q. Air en 1.200 con 52 kls. T. 1.13; condic.

SEGUNDA CARRERA — 1.500 metros — A las 13.50 horas.— Condicional.— (Primera válida para la Apuesta Triple, cierre a las 12.32 horas).

H. Pilar	1 Arcaya	52 3	1627	Ult. de Excelsa en 1.500 con 54 kls. T. 1.34 3/5; condic.
A. Núñez	2 Bagoas	52 10	1677	3a. de Lucila en 1.200 con 52 kls. T. 1.14 2/5; condic.
G. Saavedra	3 Byköya	52 2	1605	Ult. de Tomadilla en 1.000 con 50 kls. T. 0.59 2/5; condic.
S. Vera	4 Doraya	52 4	1678	2a. de P. Linda en 1.200 con 52 kls. T. 1.13 2/5; condic.
H. Salas	5 Konga	52 9	1486	3a. de D. Tavi en 1.500 con 51 kls. T. 1.30 2/5; condic.
C. Miranda	6 Maraña	52 1	1606	13a. de B. Chillaneja en 1.000 con 48 kls. T. 1.00; cond.
J. M. Aravena	7 Normanda	52 11	1564	7a. de Amarildo en 1.700 con 52 kls. T. 1.44 1/5; condic.
P. Muñoz	8 O. Peel	52 4	1466	14a. de Don Tavi 1.500 con 50 kls. T. 1.30 2/5; condic.
E. Salas	9 P. Chica	52 5	1677	6a. de Lucila 1.200 con 54 kls. T. 1.14 2/5; condic.
H. Parodi	10 Rafia	52 12	1606	4a. de Pitarrilla 1.000 con 48 kls. T. 1.58 1/5; condic.
E. Guajardo	11 Rangosa	52 7	1580	9a. de Macloviá en 1.100 con 53 kls. T. 1.06; condic.
C. Pezoa	12 Retocada	52 13	1582	7a. de Mónaco en 1.300 con 52 kls. T. 1.18 3/5; condic.
C. Sepúlveda	13 Señora	52 6	1678	3a. de P. Linda en 1.300 con 52 kls. T. 1.13 2/5; condic.

TERCERA CARRERA.— A las 14.15 horas.— 1.300 metros.— Condicional.

D. Reyes	1 Andareña	52 8	1627	10a. de Excelsa en 1.500 m. con 53 k. Tiempo: 1.34 3/5. Cond.
J. M. Aravena	2 Angelina	52 12	1678	9a. de Piba Linda, 1.200 m. 52 k. Tpo.: 1.13 2/5. Cond.
G. Saavedra	3 Cindadela	52 4	1679	10a. de Queen Air, 1.200 m. 52 k. Tpo.: 1.13. Cond.
H. Valenzuela	4 Clarinda	52 9	1628	10a. de Big Money en 1.500 m. 54 k. Tiempo: 1.33 1/5. Cond.
P. Muñoz	5 Chamuchina	52 5	1678	Ultima de Piba Linda (p. mal), 52 k. 1.200. T.: 1.13 2/5. Cond.
F. Toro	6 Espaciosa	52 5	1581	6a. de Tomyria en 1.700 m. con 52 k. T.: 1.45 2/5. Cond.
E. Guajardo	7 Espina	52 10	1677	3a. de Lucila en 1.200 m. con 49 k. T.: 1.14 2/5. Cond.
C. Pezoa	8 Guerra Fría	52 2	1606	11a. de Pitarrilla en 1.000 m. con 52 K en 0.58 1/5. Cond.
A. Núñez	9 Hija Negra	52 13	1581	9a. de Tomyria en 1.700 m. con 53 kls. Tpo.: 1.45 2/5. Cond.
H. Pilar	10 Mi Esperanza	52 7	1677	4a. de Lucila en 1.200 m. con 52 k Tpo.: 1.14 2/5. Cond.
C. Sepúlveda	11 Minajou	52 11	1608	9a. de Bella Chillaneja en 1.000 m. con 48 k. T.: 1.00. Cond.
G. Jorquera	12 Orita	52 6	1679	2a. de Queen Air en 1.200 m. con 52 k. Tpo.: 1.13. Cond.
S. Vera	13 Streika	52 1	1608	10a. de Bella Chillaneja en 1.000 m. 52 k. T.: 1.00. Cond.

CUARTA CARRERA.— A las 14.40 horas.— 1.000 metros.— 5a. serie.— (Segunda válida para la Apuesta Triple. Cierre a las 14.30 horas.)

A. Núñez	1 Busca	56 1	1530	Ganó a La Tucana en 1.100 m con 55 k. 6a. ser. T.: 1.06
H. Salas	2 Congo	56 5	1628	4.0 de Charivari en 1.300 con 55 k. 5a. serie. T.: 1.12 3/5
H. Salas	3 Licenciatura	55 10	1629	4a. de Trementina en 1.500 m. con 52 k. T.: 1.33. Cond.
C. Pezoa	4 Lucila	54 5	1677	Ganó a Zoltoni en 1.500 m. con 52 k. Tpo.: 1 14 2/5. Cond.
G. Jorquera	5 Mazucamba	53 11	1651	4a. de Viento Negro con 53 k. 1.000 m. 5a. s. en 0.59 2/5
C. Sepúlveda	6 Ruralina	53 6	1670	15a. de El Obrero en 1.500 m. con 54 k. 6a. s. Chile. 1.32 2/5
R. Jaque	7 El Cuco	51 4	1609	10.0 de Monday, en 1.100 m con 57

HIPODROMO Chile

Viernes 12 de octubre de 1962

PRIMERA CARRERA.— 1.200 metros.— Condicional.— A las 7.45 horas.

14c	1 Arpa	55 10	A. Salas	O. de la Cerda	1436 14a. de Campanilla en 1.300 condicional con 50 kilos C. H.
7c	2 Pentes	53 9	G. Jorquera	J. Fuentes	1437 7a. de Yem en 1.200 condicional con 50,5 kilos, C. Hípico.
16c - 4	3 Casamata	53 15	S. Soto	J. Bernal	1310 4a. de Magdalena en 1.400 condicional con 54 kilos 1,28.
15	4 Cesantía	53 3	J. Latorre	E. Navarro	1371 Ult. de Marité en 1.200 condicional con 54 kilos, 1.14 3/5.
2 - 4	5 Cuenic	53 4	L. Muñoz	A. Petit	1627 4a. de Excelsa en 1.300 condicional con 52 kilos 1.34 3/5.
2	6 Cuchula	53 11	M. Alquinta	E. Castillo	1628 7a. de Big Money en 1.500 condicional con 52 kilos 1.18 3/5.
8 - 7	7 Lunada	53 13	R. Neira	R. Quiros	1570 8a. de Juliette Greco s 01.300 condicional con 52 kilos, 1.18 3/5.
8	8 Malga	53 14	I. Sandoval	J. Suárez	—— Debutante, hija de Agasajo y Polonia por Trelawny.
- - - -	9 Bajocosta	53 8	J. Martínez	J. Vial	—— Debutante, hija de Venerador y Transilvania por Honolulu.
6	10 My Hin	53 6	J. Amestoily	H. Galaz	1469 6a. de Bolinó en 1.200 condicional con 52 kilos, 1.13.
3	11 Sierra Fuerte	53 5	N. N.	F. Castro	1571 3a. de Marité en 1.200 condicional con 50 kilos, 1.14 3/5.
2	12 Suzy	53 2	N. N.	F. Castro C.	1589 2a. de Bolinó en 1.200 condicional con 54 kilos, 1.13.
Reaparece	13 Titanita	53 12	S. Pradenas	P. Briones	1000 Penúlt. de Trementina en 1.400 condicional con 54 kilos, 1.27.
- - - -	14 Ult. Recuerdo	53 7	P. Toro	G. Avila	—— Debutante, hija de Amaxis y Miss Recuerdo por Treble Crown.
15c - 15c	15 Zarauela	53 1	O. Cerda	F. Gazmuri	1608 13a. de B. Chillanejo en 1.000 condicional con 48 kilos, H. Hip.

SEGUNDA CARRERA.— 1.200 metros.— Condicional.— A las 8.10 horas.

7c - 4 - 11	1 Appie Cider	55 15	E. Guajardo	E. Castillo	1627 21a. de Excelsa en 1.300 condicional con 54,5 kilos, 1.34 3/5.
2 - 13	2 Balnca	53 4	C. Ojeda	M. Valenzuela	1628 13a. de Big Money en 1.500 condicional con 54 kilos, 1.13 3/5.
11c - 12c - 8	3 Black Crown	53 7	A. González	F. Castro C.	1627 8a. de Excelsa en 1.300 condicional con 54 kilos en 1.34 3/5.
3	4 Cuckoo	53 6	G. Meneses	F. Castro	1589 3a. de Bolinó en 1.20 0condicional con 50 kilos, 1.13.
13	5 Esperanza	54 8	L. Gutierrez	V. Valenzuela	1571 13a. de Marité en 1.200 condicional con 54 kilos, 1.14 3/5.
13c	6 Fatidica	55 12	G. Ayub	E. Anwandter	1606 Penúlt. de Pitarrilla en 1.600 condicional con 53 kilos, C. H.
3	7 Fonética	53 9	P. Toro	A. Bulleró	1627 3a. de Excelsa en 1.300 condicional con 53 kilos, 1.34 3/5.
12c - 14	8 Fero-and	52 11	J. Martínez	L. Espinoza	1627 14a. de Excelsa en 1.300 condicional con 54,5 kilos, 1.13 3/5.
4	9 Gaucha Linda	55 3	A. Salas	A. López	1570 4a. de J. Greco en 1.700 condicional con 54 kilos 1.13 3/5.
2 - 2	10 Italo	53 2	E. Soto	E. Scala	1628 2a. de Big Money en 1.500 condicional con 54 kilos, 1.33 1/5.
4	11 La Excelsa	52 1	R. Madariaga	O. López	1571 4a. de Marité en 1.200 condicional con 54 kilos, 1.14 3/5.
Reaparece	12 Mangosta	55 13	R. Neira	S. Gajardo M.	1387 Ult. de Quita en 1.500 condicional con 54 kilos en 1.34.
5	13 Seda	53 5	G. Farfán	M. Martínez	1627 5a. de Excelsa en 1.300 condicional con 50 kilos, 1.34 3/5.
Reaparece	14 Snake	53 14	S. Véliz	H. Cisternas	1118 6a. de Esteruscla en 1.500 condicional con 54 kilos en 1.34.
8c - 17c	15 Tejedita	57 16	S. Pradenas	F. Briones	1486 Ult. de Don Tavi en 1.300 condicional con 50 kilos, Club Hípico.

TERCERA CARRERA.— 1.400 metros.— 11a. serie.— A las 8.40 horas

1 - 5	1 Abandonado	54 14	S. Véliz	V. Valenzuela	1396 5.o de Madonna en 1.500, 8a. serie, con 53,5 kilos, 1.34 3/5.
2 - 6 - 2	2 Toteral	54 17	R. Neira	R. Quiros	1572 2.o de Tremal Naik en 1.400, 7a. serie, con 49 kilos, 1.27 4/5.
Reaparece	3 Barba Roja	54 4	J. Pérez	A. Luna Q.	1036 17.o de Tantra en 1.200 condicional con 54 kilos, 1.14 1/5.
14	3a Milsan	54 3	O. Cerda	A. Luna Q.	1549 14.o de Mister Chuki en 1.300, 8a. serie, con 52 kilos, 1.30 3/5.
11c	4 Jusito	54 1	G. Ayub	E. Rodríguez	1524 11.o de Golden Crown en 1.300 condicional con 52 kilos, C. H.
12c - 15	5 Obscurito	54 17	Hugo Pilar	E. Castillo	1643 12.o de Maruja en 1.000, 6a. serie con 48 kilos, 1.00, H. C.
10 - 0	6 Tesigan	54 10	S. Meneses	A. Muñoz	1547 Rodó en la ganada por Pretty en 1.300, 9a. serie, 52 kilos.
Reaparece	7 Bajita	55 6	S. Pradenas	F. Castro	1258 8a. de Rucanahuel en 1.300, 8a. serie con 53,5 kilos, 1.34 3/5.
11	8 Dionisio	56 16	O. Hermosilla	G. de la Cerda	1561 8a. de Grenjero en 1.300 condicional con 55 kilos, Club Hípico.
4 - 18 - 6 11	9 Hill Boss	53 2	E. Guajardo	V. Contreras	1396 11.o de Madonna en 1.500, 8a. serie, con 52 kilos, 1.34 3/5.
14 - 14 - 7 11c	9a Baquiano	56 3	A. Salas	V. Contreras	1650 1.o de Ebanista en 600, 3a. serie con 47 kilos, Club Hípico.
Reaparece	10 La Joya	55 15	L. Fuentes	L. Santos	1389 17a. de Minera en 1.200 condicional con 51 kilos, Club Hípico.
12	11 Latente	55 7	B. Garcia	O. Lizama G.	1547 12.o de Pretty en 1.300, 9a. serie, con 51 kilos en 1.22.
10c	12 Azucenada	57 18	J. Amestoily	A. Valenzuela	1324 10a. de Golden Crown en 1.300 condicional con 51 kilos, C. H.
13 - 17	13 Pelusita	53 15	A. García	N. Peralta	1473 Penúlt. de Lavandero en 1.300, 10a. serie, 50 kilos en 1.22.
Reaparece	14 Toyita	51 9	L. Hevia	A. Donati	1368 6a. de Toffana en 1.500, 9a. serie con 52 kilos, 1.34 3/5.
11 - 13 - 4 - 8	15 Meriuza	51 8	J. Adasme	C. Santos	1386 6a. de Madonna en 1.500, 8a. serie, 53 kilos, 1.34 3/5.
Reaparece	16 Trotil	54 11	M. Carú	C. Rivera	1258 Penúlt. de Rucanahuel en 1.500, 8a. serie, con 48 kilos, 1.34 3/5.

CUARTA CARRERA.— 1.400 metros.— 10a. serie.— A las 9.10 horas.—

9 - 11 - 14	1 Andén	54 13	G. Jorquera	J. Herane	1630 14.o de Papelucho en 1.30 mts. 8a. serie, 55 kilos, T. 1.21 2/5.
10	2 Spartana	54 9	J. Aravena	R. Villa	1630 10a. de Papelucho en 1.300 mts. 8a. serie, 53 K. T. 1.21 2/5.
6 - 8 - 3	3 Vino Dulce	54 3	R. Madariaga	P. Briones	1572 3.o de Tremal Naik en 1.400 mts. 7a. S. 55,6 K. T. 1.27 4/5.
2	4 Shorty	53 10	J. Pérez	H. Galaz	1630 2a. de Papelucho en 1.300 mts. 8a. serie, 52 K. T.: 1.21 2/5.
Reaparece	5 Weidem	53 4	H. Salas	R. López	1389 Penúl. de Bodeguita en 1.500 m. 8a. serie, 55 K. Tpo.: 1.34 1/5.
10 - 7 - 8	6 Paquita	53 15	V. Espinoza	P. Rabello	1630 8a. de Papelucho en 1.300 mts. 8a. serie, 54 K. T. 1.21 2/5.
17	7 F. Negras	52 12	S. Abocar	J. Bernal	1474 Penúl. de Pura Casta en 1.300 mts. 9a. serie, 50 K. T. 1.21 2/5.
9	8 S. Cloud	52 5	S. Véliz	A. Lab	1549 9.o de Mr. Chuki en 1.300 mts. 8a. serie, 54 K. T. 1.30 1/5.
Reaparece	8a Status	51 4	A. Salas	A. Vodanovic	1389 9.o de Bodeguita en 1.500 mts. 8a. serie, 52 K. T. 1.34 1/5.
12 - 3 - 13	8b Cucharón	50 17	E. Gonzáles	A. Lab	1630 13.o de Papelucho en 1.300 mts. 51 K. 8a. serie, Tpo.: 1.21 2/5.
10 - 7 - 4 - 1	9 Calpe	51 18	J. Martínez	M. Martínez	1630 7.o de Papelucho en 1.300 mts. 8a. serie, 52,6 K. T.: 1.21 2/5.
10 - 3 - 3 - 5	10 Coral	51 7	F. Toro	H. Maggi	1630 5.o de Papelucho en 1.300 mts. 8a. serie, 52,6 K. T.: 1.21 2/5.
7 - 10 - 15c	11 Vierol	51 16	E. Guajardo	E. Rodríguez	1610 15.o de Bel Ami en 1.500 mts. 6a. S. 47 K. T.: 1.31 3/5. Club.
16 - 8 - 11	12 Espargelina	50 11	L. A. García	N. Peralta	1630 11a. de Papelucho en 1.300 mts. 8a. serie, 51 K. Tpo.: 1.21 2/5.
11 - 12	13 Speedy Gal	50 14	L. Muñoz	R. Albornoz	1630 12a. de Papelucho en 1.300 mts. 8a. serie, 49,6 K. T.: 1.21 2/5.
3 - 8 - 10	14 Sun Glory	49 1	G. Farfán	E. Nuñez	1347 10.o de Pretty en 1.300 mts. 9a. serie, 53,5 K. Tpo.: 1.22.
11 - 3	15 Etolia	48 8	G. Meneses	J. Troya	1596 3a. de Madonna en 1.500 mts. 8a. serie, 52 K. T.: 1.34 3/5.
5 - 9	16 Lady Fau	49 2	R. Neira	S. Micell	1630 9a. de Papelucho en 1.300 mts. 8a. serie, 50 K. T.: 1.21 2/5.

QUINTA CARRERA.— 1.400 metros.— 9a. serie.— A las 9.40 horas.— (Primera válida para la Apuesta Doble).

4 - 16c - 8	1 Hincapié	53 6	C. Ojeda	R. Albornoz	1578 8.o de Don Sata 1.400 en 6a. ser. con 52,5 kls. T. 1.27 3/5.
7 - 3 - 7	2 Lignay	53 16	H. Pilar	H. Gonzáles	1631 7.o de La Habana 1.300 en 7a. ser. con 52 7 kls. T. 1.21 2/5.
3-8 - 3 - 8 - 1	3 Papelucho	53 14	J. Amestoily	P. Briones	1630 Ganó a Shorty 1.300 en 8a. ser. con 49,5 kls. T. 1.21 2/5.
3 - 8 - 6	4 Afanosa	53 2	J. Jorquera	J. Herane	1631 6a. de La Habana 1.300 en 7a. ser. con 52 kls. T. 1.21 2/5.
Reaparece	5 Big Molly	53 1	L. Muñoz	A. Petit	1387 Ult. de T. Sulara 1.300 en 8a. ser. con 53 kls. T.: 1.21 2/5.
6v - 1v	6 Cachito Mío	53 9	J. Miranda	M. Maira	1356 Ganó a L. Marina 1.200 handic. con 53 kls. T.: 1.20 3/5. VSC.
7	7 Gaviol	53 14	A. Salas	V. Contreras	1597 7.o de Torrentoso en 1.500 en 7a. ser. 54 kls. T.: 1.33 1/5.
8 - 14 - 10	8 Patrulla	53 5	L. Camus	S. Olivares	1559 10a. de Isabel 1.300 con 50 kls. ser. T.: 1.21 1/5.
13 - 6	9 Jalousie	53 3	R. Madariaga	H. Cisternas	1556 6a. de Isabel en 1.300 en 7a. ser. con 50 kls. T. 1.21 1/5.
7 - 3	10 Don Iván	52 17	S. Véliz	A. Lab	1597 3.o de Torrentoso 1.500 en 7a. ser. con 52 kls. T. 1.33 1/5.
6 - 16 - 5 - 8	11 Montalban	52 10	J. M. Aravena	J. Santos	1597 9.o de Torrentoso en 1.500 en 7a. ser. con 53,5 kls. T. 1.33 1/5.
11	12 Kuhan	52 13	N. Vásquez	J. Selfate M.	1512 Penúlt. de Lombardero 1.400 en 7a. ser. 55 kls. T. 1.27 2/5.
1 - 10 - 1 - 6	13 T. Naik	52 11	R. Neira	S. Micell	1597 6.o de Torrentoso 1.500 en 7a. ser. con 53 kls. T. 1.33 1/5.
Reaparece	14 Ana Patricia	51 12	C. Sepúlveda	T. Nerrera	1391 14a. de Audrey en 1.500 en 7a. ser. 51,6 kls. T. 1.32 2/5.
9 - 3	15 Rodeguita	51 15	D. Cerda	L. Oreñana E.	1512 3a. de Lombardero en 1.400 en 7a. ser. 51,5 K.: T. 1.27 2/5
8 - 7 - 12 - 15	16 Guay	54 1	L. A. García	N. Peralta	1631 13a. de La Habana 1.300 en 7a. ser. 50 kls. T. 1.21 2/5.
12c-17c-4-2	17 Gitano	50 7	G. Farfán	J. Troya	1597 2.o de Torrentoso 1.500 en 7a. ser. con 49 kls. T. 1.33 1/5.
5-11-2-10-17	DA Abedul	51 8	S. Allende	A. Ramírez	1631 D E S C A R T A D O.

SEXTA CARRERA.— 1.400 metros.— 8a. serie.— A las 10.10 horas.— (Segunda válida para la Apuesta Doble).

14 - 11 - 9	1 Arabésque	55 11	H. Olguín	S. Castro	1603 9.o de Noctámbulo en 1.500 en 5a. ser. con 48 kls. T. 1.32.
2	1a Nerio	51 7	J. Toro	F. Castro	1602 2a. de Cuto en 1.500 en 6a. ser. con 48 kls. T. 1.33 2/5.
6	2 Rojeiana	55 14	R. Jaque	A. Bulleró	1632 6a. de Monteagudo 1.300 en 6a. ser. con 52 kls. T. 1.20 3/5
2 - 1 - 4 - 7c	3 Dollar Oro	54 15	H. Salas	J. M. Baeza	1650 7.o de Ebanista en 1.600 en 5a. ser. con 48 kls. C. Hípico.
17	4 Como El	53 12	B. García	B. Maggi	1430 Ult. de M. Rojo en 1.400 en 6a. ser. con 50,5 kls. T. 1.27.
8 - 8	5 Escalpelo	53 16	R. Madariaga	A. Lab	1603 8.o de Cuto en 1.500 en 6a. ser. con 52 kls. T. 1.33 2/5.
15	6 Siniscola	53 18	A. González	O. López	1602 Penúlt. Cuto en 1.500 en 6a. ser. con 52,5 kls. T. 1.33 2/5.
11	7 S. Blue	53 17	L. A. García	A. Amaro	1632 11a. Monteagudo en 1.300 en 6a. ser. con 50 kls. T. 1.20 3/5
13 - 1	7a Torrentoso	49 4	G. Meneses	A. Amaro	1597 Ganó a Gitano 1.500 en 7a. ser. con 40,6 kls. T. 1.33 1/5.
13c - 14 - 4	8 Bombástica	52 6	J. Barrios	H. Gazmuri	1631 4a. de La Habana 1.300 en 7a. serie con 55 kls. T. 1.21 2/5
5	9 Embassy	52 5	M. Alquinta	E. Cáceres	1426 5a. de S. Trini en 1.200 hand. con 58 kls. T. 1.14 3/5.
5c - 7c - 6c	10 Pluto	52 9	E. Soto	E. Inda G.	1609 6.o de Monday en 1.100 en 6a. ser. con 49 kls. T. 1.06. Club.
Reaparece	11 Gran Visir	51 7	J. Amestoily	F. Briones	1356 13.o de Rucanahuel en 1.400 en 6a. ser. 54 kls. T. 1.27 2/5.
10 - 9 - 6	12 Romántico	51 1	J. Martínez	R. Rabello	1602 8.o de Cuto 1.500 en 6a. ser. con 52 kls. T. 1.33 2/5.
9	12 A. Mundos	50 8	R. Neira	J. Bernal	1550 9.o de Isabel 1.300 en 7a. ser. 54 kls. T. 1.21 1/5.
10-12-2-6-5	13a O. de Tigre	50 3	H. Pilar	J. Bernal	1631 5.o de La Habana 1.300 en 7a. ser. 54 kls. T. 1.21 2/5.
6 - 3	14 Don Alfonso	50 10	S. Meneses	F. Castro C.	1631 12.o de La Habana 1.300 en 7a. ser. con 54 kls. T. 1.21 2/5.
12	15 Teche	50 13	U. Gaete	T. Bustos	1631 3a. de La Habana 1.300 en 7a. ser. con 50 kls. T. 1.21 2/5.

SEPTIMA CARRERA.— 1.400 metros.— 7a. serie.— A las 10.45 horas.

Reaparece	1 Oreado	56 12	S. Véliz	A. López	1299 Ult. de Puryrredon, 1.000; 5.a serie; 47 kilos; Club Hípico.
1 - 2	1a M. Rojo	54 1	A. Salas	A. López	1579 2.o de Mohin; 1.400; 5.a serie; 51,5 kilos; Tpo.: 1.26 1/5.
17 - 12 - 5	2 Fechita	55 14	H. Pilar	A. Ramírez	1636 5.a de Lariate; 1.300; 5.a serie; 49 kilos; Tiempo 1.30.
Reaparece	3 Don Manuel	54 9	J. Pérez	L. Guajardo	1361 Ult. de Abaalon; 1.200; 6.a serie; con 51 kilos; Club Hípico
6 - 3 - 9 - 4	4 Chambeco	53 10	G. Jorquera	D. Torres	1603 4.o de Chambeco; 1.500; 5.a serie; con 47 kilos; Tiempo 1.33
6	5 Idealista	53 15	J. Barrios	A. H. García	1379 6.o de Mohin; 1.400; 5.a serie; con 52,5 kilos; Tpo.: 1.26 1/5
1	6 M. Chuki	53 5	J. Martínez	J. Fossdal	1549 Ganó a Abedul; 1.300; 8.a serie; 52 kilos; Tpo.: 1.20 3/5.
11 - 7 - 5	7 Scapin	53 2	F. Toro	J. Suárez	1632 5.o de Monteagudo; 1.300; 6.a serie; con 54 kilos; T. 1.20 3/5
12 - 3	8 Apolda	57 17	D. Cerda	A. Luna Q.	1579 3a. de Mohin; 1.400 metros; 5.a serie; 50 kilos; T.: 1.26 1/5.
6 - 9c	9 Gran Clarín	52 3	R. Jaque	P. Fuentes	1645 9.o de Proeza; 1.000; 5.a serie; con 55 kilos; Club Hípico.
6 - 7 - 9	10 Intuición	52 4	U. Gaete	J. Quinteros	1632 9.a de Monteagudo; 1.300; 6.a serie; 53 kilos; T.: 1.20 3/5
6v-2v-1v-12v	11 Shangaicita	52 7	M. Alquinta	E. Rodríguez	1661 12.a de Chiflón; 1.500; con 51 kilos; Handicap. T.: 1.31. Viña
3 - 7 - 3	12 Audrey	51 11	J. Toro	R. Bernal	1602 3.o de Cuto; 1.500; 6.a serie; 51,5 kilos; Tiempo: 1.33 2/5.
10c	13 C. Lindo	51 6	R. Valenzuela	L. Oreñana	1579 10.o de Mohin; 1.400 metros; 5.a serie; 50,5 kilos; T.: 1.26 1/5.
6 - 4 - 1 - 8	14 Don Sata	51 18	A. Núñez	C. Santos	1632 8.o de Monteagudo; 1.300; 6.a serie; 52 kilos; T.: 1.20 3/5.
2-8-3c-12c	15 H. Segundo	51 8	G. Meneses	L. Contreras	1643 12.o de Proeza; 1.000; 5.a serie; con 53 kilos; Club Hípico.
Reaparece	16 Kurimapú	51 13	S. Meneses	F. Castro	1430 13.a de Metal Rojo; 1.400; 6.a serie; 53 kilos; Tiempo: 1.27
3 - 5	17 Talvox	54 16	G. Farfán	G. Avila	1579 5.o de Mohin; 1.400; 5.a serie; con 56 kilos; Tiempo: 1.26 1/5

OCTAVA CARRERA.— 1.500 metros.— Carrera Especial.— A las 11.20 horas.— (Primera válida para la apuesta triple)

3c - 1	1 Jaramago	61 2	R. Madariaga	A. Valenzuela	1599 Ganó a Miss Marcela; 1.400; C. Especial; 62 kilos; T. 1.24 3/5
Reaparece	2 Ambo	57 1	G. Jorquera	P. Jacial	1299 8.o de Mascarada; 1.300; C. Especial; 59 kilos. T. 1.12 2/5.
6c	3 Teseo	56 4	P. Ulloa	A. Bulleró	1564 6.o de Reynald; 1.800; clásico; 58 kilos; T. 1.48 2/5. Club
6 - 1	4 L. Romano	54 7	E. Soto	R. Bernal	1511 Ganó a Zorro Veloz; 2.000; C. Especial; 54 kilos; T. 2.05 4/5
3 - 1 - 3	5 Rio Rapel	52 13	H. Pilar	A. Breque	1636 3.o de Titanium; 1.500; 1.a serie; con 57 kilos; T.: 1.30 1/5.
2	6 Nipón	61 3	F. Toro	P. Valderrama	1516 2.o de Río Rapel; 1.400; C. Especial; 55 kilos. Tiempo: 1.25
3 - 3	7 Solferino	50 10	J. Martínez	A. Sepúlveda	1601 3.o de Quilmeña; 950 metros; 61 kilos; C. Especial; Tpo.: 0,56
10 - 4 - 7	8 Atropello	49 9	G. Farfán	A. Sepúlveda	1636 7.o de Titanium; 1.300; 1.a serie; 56 kilos; Tiempo: 1.30 1/5
9 - 8 - 3	9 Joselito	48 11	S. Vera	H. Cisternas	1636 8.o de Titanium; 1.300; 1.a serie, 55,5 kilos; Tpo.: 1.30 1/5
Reaparece	10 Temperley	48 8	J. Aravena	R. Celpa	1406 6.o de Epigrama; 1.600; clásico; con 59 kilos; Club Hípico.
9c - 1	11 Titanium	48 6	J. Amestoily	F. Briones	1636 Ganó a Le Girondin; 1.500; 1.a serie; 46 kilos; Tpo.: 1.30 1/5
7	12 G. Muchacho	45 6	A. González	R. Maggi	1427 7.o de Sinai; 1.300; 1.a serie; con 52,2 kilos; Tiempo: 1.19
9c - 8c - 7c	DA Gran Amigo	47 12	S. Escudero	O. Silva	1328 DESCARTADO.

NOVENA CARRERA.— 1.200 metros.— 2a. serie.— A las 11.55 horas

4 - 1 - 5	1 Muy Bella	57 1	E. Saavedra	J. Castro	1600 5.a de Le Girondin; 1.400; 2.a serie; 51,5 kilos; T. 1.24 4/5.
4 - 10 - 8	2 Duchito	57 12	J. Martínez	E. Inda	1636 8.o de Titanium; 1.500; 1.a serie; 49 kilos; Tiempo: 1.30 1/5.
2 - 6	3 S. Magallan	54 4	E. Araya	F. Castro	1636 6.o de Titanium; 1.500; 1.a serie; 48 kilos; Tiempo: 1.30 1/5.
5 - 4	4 Coherencia	53 10	F. Toro	A. Bulleró	1376 4.a de Hill Prince; 1.300; 2.a serie; 54,5 kilos; T. 1.18 1/5.
2c	5 Niño Brujo	53 3	R. Pinar	A. Breque	1440 2.o de Cónclave; 1.200; 2.a serie; 51 kilos; Club Hípico.
1c - 8c - 7c	6 Vera Cruz	52 8	R. Madariaga	E. Cáceres	1592 7.o de Halcón; 1.300; 2.a serie; con 55 kilos; T. 1.16 2/5. C.
7c - 4	7 Pinturero	51 11	G. Farfán	J. Suárez	1601 4.o de Quilmeña; 950 metros; C. Especial; 61 kilos T.: 0,56.
9c - 12c - 11	8 Conspiradora	50 9	R. Jaque	J. Inda	1635 Ult. de Yacotí; 1.500; 2.o serie; 56 kilos; Tiempo: 1.31
6 - 6	9 Ancora Si	49 6	A. González	S. Gajardo	1600 6.o de LeGirondin; 1.400 metros; 2.a serie; 53,5 k.; T.: 1.24 4/5
Reaparece	10 Apaslonado	48 -	A. Salas	A. Vodanovic	1099 4.o de Titanium; 1.400; 2.a serie; 50 kilos; Tiempo: 1.25.
8c - 6c - 4	11 Don Vila	48 7	N. Vásquez	J. García	1513 4.o de Miss Belle; 1.300; 2.a serie; con 53 kilos; Tiempo: 1.19
12c - 8c - 7c	12 Turlupín	43 5	J. Amestoily	F. Bagú	1648 7.o de Fondak; 1.600; 3.a serie; 50 kilos; Tpo.: 1.36 3/5. Club

DECIMA CARRERA.— 1.400 metros.— Sexta serie.— A las 12.35 horas.— (Segunda válida para la Apuesta Triple).

15c - 10 - 12	1 Belep	55 13	I. Sandoval	J. Suárez	1638 12.o de Lariate en 1.300 en 5a. ser. con 53 kls. T. 1.20.
8c - 3c - 10c	2 Edmund	54 17	G. Jorquera	M. Rendic	1650 10.o de Ebanista 1.600 en 5a. ser. con 52 kls. C. Hípico.
12c - 1	3 Excelsa	54 5	R. Madariaga	G. Avila	1627 Ganó a Ipacarai en 1.500 condic. con 54 kls. T. 1.34 3/5.
16c - 16c	4 Falstaff	54 3	J. Martínez	L. Espinoza	1631 Penúlt. de V. Negro 1.000 en 6a. ser. con 54 kls. T. 1.21 2/5.
11 - 9c - 9c	5 Maktub	54 1	F. Toro	H. Cisternas	1623 8.o de Cerbatana 1.000 en 4a. ser. con 50 kls. C. Hípico.
4 - 3 - 4	6 Barcina	53 4	C. Ojeda	V. Cepeda	1638 4a. de Lariate 1.300 en 5a. ser. con 50,5 kls. T. 1.20.
2 - 10	7 Piperacina	53 9	M. Valdivieso	A. Vodanovic	1603 10a. de Noctámbulo 1.500 en 5a. ser. con 53,5 kls. T. 1.33.
1 - 14	8 Reñeco	53 6	U. Gaete	R. Maggi	1482 14.o de Cucalón 1.300 en 5a. ser. con 51,5 kls. T. 1.20 2/5
9 - 9 - 7c	9 Legendario	53 18	G. Farfán	O. Jara	1533 7.o de B. Ben 1.100 en 4a. ser. con 53 kls. C. Hípico.
1 - 2	10 Magdalena	53 7	J. Barrios	A. Henríquez	1629 3a. de Trementina 1.500 condic. con 51 kls. T. 1.33.
7 - 4 - 8	11 Sota de Oro	53 14	E. Saavedra	J. Castro D.	1603 8a. de Noctámbulo 1.500 en 5a. ser. con 52 kls. T. 1.33.
11 - 3	12 Cargosa	52 2	A. González	O. López	1603 5a. de Noctámbulo en 1.500 en 5a. ser. con 51,5 kls. T. 1.33.
2 - 3	13 Baldón	52 16	S. Véliz	A. Lab	1554 3.o de Esteber 1.300 en 6a. ser. con 54,5 kls. T. 1.20 3/5.
11c	14 Big Surprise	52 8	R. Jaque	P. Fuentes	1614 11.o de La Villette en 1.500 en 5a. ser. con 50 kls. C. Hípico.
6c	15 Hasta Luego	52 11	J. García	M. Araneda V.	1563 6.o de Lustre 1.000 en 5a. ser. con 50 kls. T. 0.59; C. Hípico.
4 - 1 - 4 - 1	16 Monteagudo	52 12	L. Camus	A. Valenzuela	1632 Ganó a Cataviento 1.300 en 6a. ser. con 51 kls. T. 1.20 3/5.
7r - 14v	17 Flautista	50 15	D. Cerda	G. Pérez	1661 Ult. de Chiflón en 1.200 handic. con 53 kls. T. 1.31. V.S.C.
13	DA Anjou	52 10	S. Pradenas	C. Santos	1579 D E S C A R T A D O.

UNDECIMA CARRERA.— 1.400 metros.— Quinta serie.— A las 13.15 horas.— (Tercera válida para la Apuesta Triple).

5 - 9 - 7 - 4c	1 Compresor	54 11	R. Madariaga	O. Becerra	1650 4.o de Ebanista en 1.600 en 5a. ser. con 57 kls. C. Hípico.
11v - 14v - 6v	2 Chateau d'If	54 3	H. Salas	L. Alvarez B.	1661 6.o de Chiflón en 1.500 handic. con 54 kls. T. 1.31; V.S.C.
2	3 Bobby	53 6	E. Soto	A. Vodanovic	1555 2.o de S. Trini 1.300 en 5a. ser. con 53 kls. T. 1.19 3/5
13 - 13 - 14	3a) Bionda	49 10	A. Salas	A. Vodanovic	1638 16a. de Lariate en 1.300 en 5a. ser. con 53 kls. T. 1.20.
5c - 6c - 4	4 Tío Mono	53 15	F. Toro	G. Urquidi	1604 4.o de Paleteado en 1.500 en 4.a ser. con 50 kls. T. 1.32.
5 - 2 - 8 - 4-3	5 Ashley	52 14	H. Pilar	J. Bernal	1604 5.o de Paleteado en 1.500 en 4a. ser. con 50 kls. T. 1.32.
7 - 7	6 Beret Basque	51 1	D. Basay	J. Suárez	1556 7.o de Alerce en 1.500 en 4a. ser. con 49 kls. T. 1.19 4/5.
8 - 7	7 Queréitaro	50 16	Hugo Pilar	D. Solís	1638 7.o de Lariate 1.300 en 5a. ser. con 54,5 kls. T. 1.20.
3 - 6	8 Agadir	50 9	S. Meneses	A. Muñoz	1548 6.o de Corcovador en 1.400 condic. con 53 kls. T. 1.26 3/5.
9	9 Alter Ego	50 13	J. Toro	A. López	1638 9.o de Lariate 1.300 en 5a. ser. con 54 kls. T. 1.20.
14	10 Ansia	50 8	E. Vásquez	R. Villa	1638 14a. de Lariate 1.300 en 5a. ser. con 54 kls. T. 1.20.
8 - 3 - 5	11 Biblioteca	50 18	L. A. García	A. Luna Q.	1555 5a. de S. Trini 1.300 en 5a. ser. con 54 kls. T. 1.19 3/5.
3 - 1	12 Big Money	50 3	L. Muñoz	A. Petit	1628 Ganó a Itala 1.300 condic. con 52 kls. T. 1.33 1/5.
12c - 8c	13 Orfeo Negro	50 4	G. Farfán	M. Rendic	1532 8.o de Presuntuosa 1.100 en 5a. ser. con 54 kls. C. Hípico.
1 - 9	14 Pandión	50 17	R. Jaque	A. Bulleró	1580 9.o de Piruncho 1.400 en 4a. ser. con 48 kls. T. 1.25 3/5.
14	15 Tartarin	49 7	D. Cerda	L. Oreñana	1431 14.o de Reñeco 1.400 en 5a. ser. con 53,5 kls. T. 1.27.
11c - 8c	16 Marchamar	49 2	A. González	L. A. García	1614 8.o de La Villette 1.500 en 5a. ser. con 52 kls. T. 1.31; C. H.
16c - 10 - 7	17 Tumbalto	49 13	J. Adasme	R. Rabello	1603 7.o de Noctámbulo 1.500 en 5a. ser. con 54 kls. T. 1.33.

(PASA A LA PAGINA 11.)

CLUB HIPICO. - Viernes 12 de octubre

PRIMERA CARRERA.— 1.200 metros.— Condicional.— A las 13.05 horas

6—12	1 Anónimo	58 5	O. Saavedra	J.

MBO: LE VOLVIERON SUS DOLENCIAS

...no motivo no correrá el viernes. Mayorengo ganó otra vez en La Rinconada. Nuevos pupilos para ...ndro Valdés y Jacinto Fuentes. Ocho ejemplares mantendrá en training en el nuevo hipódromo ...rica el Stud "La Bastille". Operaron a Pretty Boy. Siguen los triunfos para J. E. Cruz en Venezuela. Más retiros para las carreras del 12

...NUEVA victoria ...tenió en el Hipódromo La Rinconada el ...ano chileno MAYO... En la última ...disputada en ese ...n las carreras hizo su ...un cuerpo, una 7a. ...sobre 1.300 metros, ...con 54 kilos. ...las crónicas vene... refiriéndose al ...gal hijo de Holmbura que en la carrera mantuvo un tren muy sostenido, siendo los parciales: 22 2/5; 46 2/5, y 1.12 1/5.

En esa misma carrera, el 5.o lugar, fue ocupado por CHAPLINADE, ejemplar también de origen chileno

■ **INGRESO AL** corral de **Alejandro Valdés** el ejemplar **BULGORAF. Se trata de un potrillo de año y medio hijo de Biriatou y La Karina. El mismo entrenador informó que había purgado a otra "guagua" que tiene en su corral. Se traía de SIKIRIT, hija de Quelus y Via, es decir, hermana de Quel Fou.**

■ JUAN EDUARDO Cruz volvió a ser el jinete más destacado en La Rinconada, en la última reunión. Obtuvo tres victorias con los ejemplares Pappidgé, Mi Blanquita y Boeing. Carlos Pérez, por su parte, conquistó triunfos con Beibby y Ta Bueno.

■ **ENTRE LOS entrenadores obtuvieron una victoria cada uno, Luis Araya y Antonio Jacial.**

■ **UN EFECTIVO de ocho elementos mandará, al nuevo Hipódromo de Arica, el Stud "La Bastille". A cargo de estos elementos irá, especialmente enviado, un entrenador joven de nuestro medio.**

■ LOS SIGUIENTES ejemplares chilenos —con sus respectivas ocupaciones— actuaron también en la última reunión de La Rinconada: EL EXILADO (4.o), MANUELILLO (5.o), ALI BABA (7.o), CHAPLINADE (5.o), PALMERIN (6.o) y KURICURA (7a.).

■ **UN TRATAMIENTO enérgico a los carpos deberán hacer los veterinarios a AMBO, pupilo de FERNANDO JACIAL que volvió a sentirse y no podrá correr el viernes en el Hipódromo Chile.**

■ DE UN ABSCESO al maxilar debieron operar a PRETTY BOY, ejemplar que se encuentra bajo los cuidados de OSCAR SILVA.

■ **EN LA QUINTA** carrera **del Club Hípico no podrá actuar la yegua LIXIE. En el día de ayer se le comprobó que padecía de dolores en el anca.**

■ TRES FLORES, hembra que estaba en poder de AUGUSTO BREQUE, ingresó al corral de JUAN CAVIERES. Lo hizo acompañada de un potrillo de año y medio que, en la próxima temporada defenderá los colores del Stud "Santa Cecilia".

■ **MUY . ACALAMBRADA se vio en el día de ayer a BORINQUEN. Será retirado para la reunión del viernes.**

■ EN LA TERCERA carrera del Hipódromo Chile también habrá una baja. Por haberse sentido del modo de la mano izquierda no será presentado JUSITO, elemento que tiene a su cargo Enrique Rodríguez.

■ TRES EJEMPLARES del Stud "Melipilla" le llegaron al entrenador JACINTO FUENTES. Se trata de los potrillos BIM BAM BUM, ORGANZA y BUTACA.

AL PARAISO Sporting CLUB
VIÑA del MAR

...NGO 14 de octubre de 1962

...CARRERA — 1.300 metros.— Indice: 17 al 27.— A las ...horas.

R. Arredondo	1 Pepina	56	4	D. Alvarez
O. Saavedra	2 La Coupole	55	6	R. Saavedra
E. Muñoz	3 Menos Mal	55	10	H. Garretón
G. Saavedra	4 Big Romance	54	9	A. Padovani
C. Astorga	5 Provisora	53	3	J. González
L. Mejías	6 Cabañero	52	14	J. Romero
E. Durán	7 Brown Top	51	8	L. Valle
H. Núñez	8 Quillén	51	7	F. Parisi
J. Miranda	9 Chimbona	50	12	O. Castillo
N. Bravo	10 Dunkerque	50	12	O. Aliaga
F. Anfitir	11 Palmichar	48	1	M. Maira
E. Campos	12 Royal Velos	48	5	O. Manríquez
C. Jorquera	13 La Clilotana	47	11	C. Rivera
H. Rivera	14 Pretor	46	13	H. Navarro

...CARRERA.— 1.500 metros.— Condicional.— A las 13.15 ...horas.

O. Saavedra	1 Fortachin	56	2	H. Garretón
H. Alfaro	2 Plenario	56	8	L. Alvarez
O. Cortés	3 Mi Choquita	48	7	L. Alvarez
J. Pacheco	4 Ala Alé	55	5	E. Alcantara
L. Naranjo	5 Gasparín	55	9	J. Urbina
L. Mejías	6 Nácar	55	11	L. E. Vásquez
C. Astorga	7 Winchester	52	12	F. Gallegguillos
L. Vásquez	8 Dálida	50	3	J. González
S. Azócar	9 Angamos	49	4	A. Martínez
J. Miranda	10 Los Rulos	49	13	N. Ramírez
R. Quiroz	11 La Rioja	47	1	U. Bravo
J. Galvez	12 C. Gloria	45	10	R. Saavedra
E. Durán	13 F. de Ulmo	45	6	L. Valle
P. Vargas	14 La Mora	45	14	A. Padovani

...CARRERA — 1.600 metros.— Indice: del 28 al 33.— A las ...horas.

H. Núñez	1 Escritor	55	4	D. Sandoval
L. Mejías	2 Oslo	55	5	L. E. Vásquez
H. Alfaro	3 Pilaruca	55	10	L. Alvarez
V. Lobos	4 Treble Sky	54	11	A. Padovani
F. Muñoz	5 Rada Bella	53	3	J. Romero
M. N.	6 Ambientado	52	8	E. Martínez
S. Azócar	7 Philippa	52	7	J. González
E. Carreño	8 Pomaire	52	9	H. Jara
S. Pérez	9 Ponti di Re	52	13	A. Breque
S. Benavides	10 Bufido	51	6	D. Araya
L. Vásquez	11 Mitonaso	51	1	R. Saavedra
E. Ugalavino	12 Monterreal	51	2	E. Spirea
M. Toro	13 My Maid	51	12	O. Aliaga
E. Quipo	14 Caddie	50	14	L. Romero

...CARRERA.— 1.500 metros.— Indice: del 31 al 38.— A las ...horas.

S. Benavides	1 Eleroff	55	6	C. Rivera
J. Pacheco	2 Lomaso	54	1	L. Romero
E. Pérez	3 Taiabarrera	54	13	L. Romero
O. Saavedra	4 Tollina	54	13	L. Vásquez
C. Astorga	5 Belalcázar	53	10	D. Sandoval
R. Durán	6 Señorial	53	14	D. Araya
H. Bravo	7 Venturosa	53	7	N. Bravo
J. Perías	8 Agradable	52	9	J. Saavedra
A. Medina	9 Embrujado	52	8	F. Parisi
J. Manríquez	10 K. of The S.	52	11	O. Manríquez
S. Pérez	11 Mi Reina	52	2	G. Pérez
E. Carreño	12 Altavoz	51	4	H. Jara
S. Atellano	13 F. Dorada	51	3	H. Navarro
H. Obregón	14 Mister Fox	50	5	O. Aliaga

...CARRERA.— 1.500 metros.— Indice: del 39 al 47.— A las ...horas.

A. Naranjo	1 Bordalés	58	2	O. Urbina
M. Carrasco	2 Tadeo	55	9	H. Navarro
E. Obregón	3 Tamboreo	55	7	H. Garretón
J. Perías	4 Tipo Rico	55	10	A. Breque V.
N. N.	5 Incaico	55	4	E. González
J. Pacheco	6 Grand Conde	52	14	A. Martínez
E. Campos	7 Cucurucú	51	12	F. Parisi
E. Arredondo	8 Espumoso	51	5	D. Bernal
S. Núñez	9 Farrero	51	8	D. Sandoval
S. N.	10 Guirigay	51	13	J. González H.
S. Durán	11 R. d'Amour	49	6	O. Silva
E. Arquero	12 H. la Vista	49	3	E. Spirea
J. Miranda	13 Querendón	47	11	I. Saavedra
E. Quiroz	14 Sin Seña	47	1	O. Aliaga

...CARRERA.— 1.700 metros.— Indice: del 47 al 58.— A las ...horas.— (En esta carrera se inicia el juego a la Apuesta

O. Saavedra	1 Argel	57	6	N. Ramírez
J. Manríquez	2 Conde Lara	57	1	G. Avila
O. Saavedra	3 Llanero	56	7	J. González H.
A. Azócar	4 Blade	49	10	J. González H.
S. Atellano	5 Chiffón	53	9	D. Bernal
R. Arredondo	6 Monigote	52	5	D. Alvarez
J. Pacheco	7 Serafín	52	3	A. Martínez
H. Obregón	8 Chañal	47	4	D. Sandoval
R. Quiroz	9 Valeroso	47	8	L. Alvarez B.
J. Miranda	10 Querellado	46	2	M. Maira

...CARRERA — 1.300 metros.— Carrera Especial.— A las 16.10 ...(En esta carrera se inicia el juego a la Apuesta Doble.)

O. Saavedra	1 Kolchak	58	1	J. González H.
O. Saavedra	2 Marmiña	56	9	A. Padovani
J. Pacheco	3 Rotary	56	3	E. Spirea
C. Astorga	4 Jubiloso	55	7	D. Sandoval
N. Bravo	5 El Andaluz	55	4	U. Bravo
E. Atellano	6 Huambali	52	5	R. Bernal
R. Arredondo	7 Estrato	51	10	F. Parisi
S. Azócar	8 Amalfada	46	2	L. E. Vásquez
J. Miranda	9 Póker	46	8	L. E. Vásquez
J. Parra	10 Broche de O.	45	6	L. Romero
R. Durán	11 Certijo	45	11	J. González H.

...CARRERA.— 1.500 metros.— Indice: del 65 al 87.— A las ...horas.— (En esta carrera continúa la Apuesta Triple.)

O. Saavedra	1 Marignan	57	6	F. Gallegguillos
O. Saavedra	2 Acreedor	56	5	O. Castillo
A. Naranjo	3 Fleuret	54	4	O. Urbina
N. Bravo	4 El Bombo	53	8	G. Mancilla
H. Obregón	5 Alegórico	51	1	A. Breque V.
R. Arredondo	6 Moreno	51	3	J. Gonzalez H.
S. Azócar	7 Timbao	50	7	J. Gonzalez H.
J. Miranda	8 Hilo de Oro	49	2	N. Ramírez
G. Cortés	9 New Sun	49	9	G. Sarmiento
H. Rivera	10 Black Bar	46	10	F. Parisi

...CARRERA — 1.500 metros.— Indice: del 47 al 53.— A las ...horas.— (En esta carrera finaliza el juego a la Apuesta Doble.)

N. N.	1 Luzón	55	6	J. González H.
E. Frías	2 Pluto	55	2	A. Padovani
C. Astorga	3 Café Filho	54	1	O. Urbina
N. N.	4 Minuta	54	8	R. Saavedra
S. Pérez	5 Senechal	54	11	R. Saavedra
L. Mejías	6 Trasluz	53	14	O. Aliaga
J. Pacheco	7 Weil	53	13	A. Breque V.
R. Arredondo	8 Tupungato	52	12	U. Duque
M. Toro	9 Monilnet	51	3	A. Martínez
R. Durán	10 Tempestiva	51	4	O. Silva
J. Manríquez	11 Laúd	50	10	O. Manríquez
G. Cortés	12 Santuiona	50	7	L. Alvarez B.
E. Azócar	13 Baroncella	49	5	F. Gallegguillos
J. Miranda	14 Marfare	49	9	H. Jara

...CARRERA.— 1.500 metros.— Indice: del 54 al 66.— A las ...horas.— (En esta carrera finaliza el juego a la Apuesta

C. Astorga	1 Satsuma	56	10	D. Sandoval
G. Cortés	2 La Pellinada	46	5	D. Sandoval
O. Saavedra	3 Lindo Día	56	4	G. Sarmiento
G. Saavedra	4 Lorito	55	2	J. González H.
J. Pacheco	5 Hualve	52	6	A. Martínez
N. Bravo	6 Espiral	48	7	A. Padovani
H. Obregón	7 Félix	51	11	L. E. Vásquez
J. Frías	8 Lesseps	49	1	A. Breque V.
J. Miranda	9 Media Vuelta	48	3	A. Padovani
S. Azócar	10 Tabalí	47	9	L. Alvarez B.
R. Durán	11 Plácida	46	8	J. Romero
				O. Silva

...ciación de Criadores de Caballares

CITA A

...amblea General de Socios

para hoy miércoles 10, a las 11 horas, en el local de la Escuela de Agronomía, ubicada en la Quinta Normal.

EMPRESA DE TRANSPORTES COLECTIVOS DEL ESTADO

PROPUESTA PUBLICA

Se solicitan Propuestas Públicas por la compra de los siguientes artículos, en las cantidades y tipos que se indican:

1.720 Pares ZAPATOS DE CUERO CAFE, IMPREGNADOS CON ACEITE DE SILICON.
1.776 Piezas OVER-ALLS AZULES DE MEZCLILLA (8 onzas).

Bases y antecedentes, en la Sección Adquisiciones Plaza Catedral N.o 1443, segundo piso, oficina N.o 21-A, desde el 15 del presente mes, de 15 a 18 horas.

Las Propuestas se abrirán el MIERCOLES 24 DE OCTUBRE, a las 16 horas

EL DIRECTOR

MUNICIPALIDAD DE SANTIAGO

PROPUESTAS PUBLICAS

Construcción Servicios Higiénicos y Locales en Mercado Matadero

Decreto Sección 2da., Nº 1.978, de 27 de septiembre de 1962

LLAMASE A PROPUESTAS PUBLICAS para la construcción de los servicios higiénicos y locales destinados a las floristas en el Mercado Matadero.
Las propuestas se abrirán el día 25 de octubre en curso, a las 16.30 horas, en el Salón Rojo de la Alcaldía, Edificio Consistorial, 2.o piso, Plaza de Armas.
Los antecedentes se entregarán en la Secretaría del Departamento de Obras Municipales, calle Monjitas N.o 753, 3er. piso.

Firmado: RAMON ALVAREZ GOLDSACK,
Alcalde de Santiago

MARIO ARENAS BLANLOT,
Secretario Alcaldía

CORPORACION DE LA VIVIENDA

CONCURSO DE ANTEPROYECTOS

PARA EL EDIFICIO DE LA SUCURSAL DE LA CAJA DE EMPLEADOS PARTICULARES EN VALDIVIA

La Corporación de la Vivienda invita a todos los Arquitectos miembros activos del Colegio de Arquitectos de Chile, a participar en el Concurso de Anteproyectos para el edificio destinado a la Sucursal de la Caja de Empleados Particulares en Valdivia y un grupo de departamentos a ubicarse en forma adyacente al edificio indicado.

HABRA UN PRIMER PREMIO DE Eº 5.000. Y OTROS PREMIOS, RECOMPENSAS O MENCIONES QUE EL JURADO ESTIME PROCEDENTES.

Las bases y antecedentes de este Concurso, aprobados por el Colegio de Arquitectos, pueden ser retirados en Santiago, a partir del día miércoles 26 de septiembre, en el local de la Oficina de Concursos, Huérfanos 1147, Oficina 1031, de 10 a 12 horas, previo pago de Eº 2 y de la presentación de un documento que acredite que el interesado es miembro activo del Colegio de Arquitectos de Chile. Terminará el período de entrega el día 11 de octubre.

Estos antecedentes podrán retirarse también en las Delegaciones de la Corporación en Concepción, Osorno y Valdivia, en fechas postergadas dos días con respecto a las establecidas para Santiago.

SANTIAGO, septiembre de 1962.

EL DIRECTOR DE CONCURSOS

HIPODROMO CHILE...

(De la página 10)

(VIERNES 12 DE OCTUBRE DE 1962)

DUODECIMA CARRERA.— 1.200 metros. — A las 13.50 horas.— Tercera Serie.—

10	1 Taguapiré	58	8	M. Díaz	F. Castro	1635 Penúl. de Yacoti en 1.500, 3a. serie con 48 kilos en 1.31.
3 - 6	2 Alasio	51	14	S. Véliz	J. Viel	1515 6.o de "Muy Bella en 1.300, 2a. serie con 48 kilos, 1.19.
12 - 6 - 6	3 Winston	55	13	C. Ojeda	A. H. García	1577 6.o de Mi Rey en 1.300, 2a. serie con 57,5 kilos en 1.19.
8c - 6c	4 Marcianita	54	1	H. Salas	J. Inda G.	1616 4a. de Riña en 1.100, 4a. serie con 55 kilos, 1.05, C. Hípico.
10 - 13	5 Harbin	53	3	R. Jaque	A. Bullesú	1631 13.o de Pirucho en 1.500, 3a. serie con 56 kilos, 1.32.
7 - 5	6 Dollinco	52	7	S. Meneses	F. Castro Cid	1518 3.o de Novial y Calezano en 1.300, 3a. serie con 56,5 kilos.
11	7 A. Triomphe	52	4	R. Madariaga	J. Bernal	1518 11.o de Novial y Calezano en 1.300, 3a. serie, con 56 kilos.
Resparece	8 A. Luisa	51	5	G. Farfán	E. Rodríguez	1433 Ult. de Erebus en 1.300, 3a. serie, 56,5 kilos, 1.20 3/5.
Resparece	9 Samovar	51	15	A. Salas	A. Vodanovic	1393 3.o de Promotor en 1.400, 3a. serie con 55 kilos, 1.25 4/5.
4 - 1	10 Oberón	50	6	F. Toro	J. Suárez	1572 Ganó a El Huinca en 1.200, handicap, con 53,6 kilos en 1.13 2/5.
3c - 1	10a Calezano	50	12	J. Toro	J. Suárez	1318 Empató con Novial en 1.300, 3a. serie con 46 kilos en 1.19 3/5.
Resparece	11 Jabugo	49	2	N. Vásquez	R. López	1371 Ult. de Marignan en 1.100, 3a. serie con 54 kilos, 1.32.
5 - 6 - 11	12 Nanmarú	48	10	J. Amestelly	O. Jara	1637 11a. de Pirucho en 1.500, 3a. serie, 52 kilos, 1.32.
15c - 1	13 Alerón	45	9	A. González	A. Valenzuela	1556 Ganó a Curalón en 1.300, 4a. serie, 52 kilos, 1.19 4/5.
17c	14 Vamos	45	11	S. Alcalde	C. Rivera	1447 Ult. de Vera Cruz en 1.200, 3a. serie, 46 kilos, 1.10 3/5, C. H.

DECIMOTERCERA CARRERA.— 1.400 metros.— A las 14.30 horas.— Cuarta Serie.

Resparece	1 Sigilo	54	13	M. Valdivieso	H. González	1395 Ult. de Promotor en 1.400, 4a. serie, 47,6 kilos, 1.25 4/5.
3c - 5c	2 Ampuloso	54	16	H. Salas	J. M. Baeza	1496 3.o de Golerio en 1.700, 3a. serie, 55 kilos, 1.42 1/5.
10c - 2c	3 Aunty	54	15	E. Soto	I. Saavedra	1626 2a. de Ganadero en 1.300, handicap, 53 kilos, 1.19 3/5, V.S.C.
Resparece	4 El Madrileño	54	1	M. Díaz	A. Sepúlveda	1770 Ult. de Sinatra en 1.100, C. Especial con 50 kilos, 1.31 3/5.
1 - 1	5 Lariate	54	3	R. Jaque	A. Bullesú	1638 Ganó a Lázaro en 1.300, 3a. serie, con 54,5 kilos, 1.20.
11 - 5 - 15	6 Castañar	53	7	S. Pradenas	F. Briones	1639 13.o de Mollendo en 1.300, 4a. serie con 53,7 kilos, en 1.20.
6 - 11 - 9	7 P. Todos	53	18	J. Pérez	H. Galaz	1639 9.o de Mollendo en 1.300, 4a. serie con 53,7 kilos en 1.20.
1 - 9c - 11c	8 El Cargo	53	2	N. N.	J. Cavieres	1615 11.o de Zaneudillo en 1.500, 4a. serie con 51 kilos, Club Hípico.
3 - 2 - 3 - 3	9 Valcavi	53	14	N. N.	S. Olivares	1573 8.o de Oberón en 1.200, handicap, con 49 kilos, 1.13 3/5.
7-12-3-3-10	10 Arnlejo	52	11	L. Camus	A. Valenzuela	1639 10.o de Mollendo en 1.300, 4a. serie con 54,5 kilos en 1.20.
8-14c-12c-11	11 Ratumón	52	10	U. Gaete	L. Cuntreras	1639 11.o de Mollendo en 1.300, 4a. serie con 54 kilos en 1.20.
4 - 4	12 Candil	51	17	J. Toro	R. Bernal G.	1639 4.o de Mollendo en 1.300, 4a. serie con 52,5 kilos en 1.20.
3 - 1 - 2 - 6	13 Curalón	51	6	N. N.	Alv. Breque	1639 6.o de Mollendo en 1.300, 4a. serie con 53,5 kilos en 1.20.
4 - 10 - 14	14 Binding	51	9	N. N.	J. Herane	1639 14a. de Mollendo en 1.300, 4a. serie con 53 kilos en 1.20.
16	15 Flamenco	51	8	H. Basay	J. Suárez	1639 Penúl. de Mollendo en 1.300, 4a. serie, con 55 kilos en 1.20.
5	16 Fistón	50	13	V. Barra	G. Urquidi	1380 5.o de Pirucho en 1.400, 4a. serie con 52 kilos en 1.25 2/5.
Resparece	17 Milltown	49	5	A. Salas	A. H. García	1334 Reaparece el hijo de Parral, pupilo de A. H. García.
9—11	18 Payada	49	4	H. Olguín	F. Castro	1604 Penúl. de Paletado en 1.500, 4a. serie con 52,6 kilos, 1.32.

CARRERA "A".— 1.200 metros.— Condicional.— (Se correrá después de la 12a. Carrera).

15c	1 Ancoa	53	1	G. Ayub	P. Fuentes	1605 12a. de Tonadilla en 1.000 condicional, 48 kilos, C. Hípico.
3 - 16	2 Bellatrix	53	12	B. Soto	F. Castro I.	1628 Penúl. de Big Money en 1.300 condicional con 54 kilos, 1.33 1/5.
16c	3 Bulgaria	53	14	L. Herle	A. Donzil	1428 16a. de Marietta en 1.200 condicional con 52 kilos, C. Hípico.
10	4 Comedia	53	11	Hugo Pilar	Er. Castillo	1518 10a. de J. Greco en 1.500 condicional con 55 kilos, 1.15 3/5.
4 - 6	5 Chamo	53	3	F. Toro	A. Bullesú	1628 4a. de Big Money en 1.300 condicional con 52 kilos, 1.33 1/5.
12	6 Financiada	53	5	J. Adasme	R. López	1370 12a. de J. Greco en 1.200 condicional con 52 kilos, 1.15 3/5.
- - - -	7 Fonda	53	13	O. Cerda	H. Cisternas	—— Debutante, hija de Filibustero y Foreign Affairs por Valdaviam.
9	8 Gotera	53	15	L. Gutiérrez	V. Valenzuela	1570 9a. de J. Greco en 1.200 condicional con 50 kilos, 1.15 3/5.
2 - 2	9 Ipacaral	53	9	G. Menesa	F. Castro Cid	1627 2a. de Excelsa en 1.500 condicional con 54 kilos, 1.34 3/5.
- - - -	10 Mirela	53	8	D. Cerda	P. Bagli	—— Debutante, hija de Monterey y Austeridad por Amasis.
6	11 Mona Roja	53	10	M. Aliquinta	L. Navarro	1570 6a. de J. Greco en 1.200 condicional con 54 kilos, 1.15 3/5.
5	12 Pupusa	53	6	L. Muñoz	A. Petit	1570 5a. de J. Greco en 1.200 Cond. con 50 kls. T.: 1.15 3/5
6c	13 Queridita	53	7	P. Correa	Oscar Silva	1406 6a. de Fitarrilla en 1.000 condicional con 48 kilos, Club Hípico.
- - - -	14 Sonrisa	53	2	J. Latorre	A. Henriques	—— Debutante, hija de Agassjo y Star of Clubs por Noble Star.
16r	15 Trivia	53	4	G. Farfán	O. Urbina	1305 10a. de Satsuma en 1.700 con 56 kilos, 1.44 3/5, V.S.C.

Contratiempos

HIPODROMO CHILE

Domingo 14 de Octubre

PRIMERA CARRERA

ALEXIS.— El 7 de octubre su jinete dio cuenta que se le vino cargando a los palos en el curso de la carrera.

ESTORBO.— El 23 de septiembre se comprobó que fue cargado casualmente en los 1.000 metros.

FLORIAN.— El 23 de septiembre su jinete dio cuenta que partió rezagado.

SEGUNDA CARRERA

MONTONERO.— El propietario no quedó conforme con su carrera del 18 de septiembre.

TERCERA CARRERA

KON KON.— El 18 de septiembre rodó en los 900 metros. Vista la película fueron suspendidos los jinetes culpables.

NEREIDITA.— El 18 de septiembre fue cargada en los 900 metros, suspendiéndose a los jinetes culpables.

VANAGLORIA.— El 7 de octubre se autorizó su inscripción por haber certificado el Servicio Clínico Veterinario que se encuentra en buenas condiciones sanitarias y de training.

CUARTA CARRERA

CAMBUSA.— El 9 de septiembre se comprobó que tuvo contratiempos en los 900 metros.

LUCANO.— El 16 de septiembre su jinete dio cuenta que se salió en tierra derecha.

QUINTA CARRERA

SALIMA.— El 30 de septiembre fue cargada en los 600 metros, suspendiéndose al jinete culpable.

SALINITA.— El 18 de septiembre fue cargada casualmente en la partida. También fue cargada en los 800 metros, multándose al jinete culpable.

SEXTA CARRERA

ANGULA.— El 30 de septiembre fue cargada casualmente en los 400 metros.

FARMA.— El 16 de septiembre se comprobó que fue cargada casualmente en los 1.500 metros.

UNIVERSO.— El 16 de septiembre fue cargado casualmente en la partida.

MARIA THERESIA.— El 9 de septiembre su jinete dio cuenta que se le corrió la silla.

SEPTIMA CARRERA

COCOTERO.— El 30 de septiembre se comprobó que fue cargado casualmente a los pocos metros corridos. Su jinete dio cuenta que se le abrió entre los 900 y 200 metros.

OCTAVA CARRERA

RENEGADO.— El 9 de septiembre fue cargado casualmente en los 900 metros.

TRIUNFADOR.— El 7 de octubre fue husmeado casualmente en la recta por otro compañero.

NOVENA CARRERA

TAIWAN.— El 16 de septiembre fue cargada en la partida, suspendiéndose al jinete culpable.

BLACK CARGO.— El 7 de octubre se le corrió la cabezada.

GIROSCOPO.— El 7 de octubre se autorizó su inscripción por haber certificado el Servicio Clínico Veterinario que se encuentra en buenas condiciones sanitarias y de training.

DECIMA CARRERA

ESTERUZELA.— El 19 de septiembre el jinete dio cuenta que se le vino abriendo. El jefe del Servicio Veterinario informó haberle comprobado heridas de alcance en la corva izquierda, estimando que influyeron en su actuación.

PUERTO AYSEN.— El 9 de septiembre el jinete dio cuenta que se le fue de punta en la partida, alcanzándose, debiendo levantarlo a la llegada, por notario sentido.

STOCK.— El 7 de octubre se autorizó su inscripción por haber certificado el Servicio Clínico Veterinario que se encuentra en buenas condiciones sanitarias y de training.

UNDECIMA CARRERA

LEVIATHAN.— El 7 de octubre se autorizó su inscripción por haber certificado el Servicio Clínico Veterinario que se encuentra en buenas condiciones sanitarias y de training.

DIESTRO.— El 18 de septiembre su jinete dio cuenta que se le vino abriendo y cambiando de mano. El 30 de septiembre se autorizó su inscripción por haberse acreditado que se encuentra en buenas condiciones sanitarias y de training.

ROYAL ENCLOSURE.— El 7 de octubre se estrelló en el partidor y en la recta fue husmeada casualmente por un competidor.

ALARACO.— El 9 de septiembre fue cargado a los 80 metros corridos, multándose al jinete culpable. Su preparador no quedó conforme con la carrera.

HARAS POPETA

Este criadero rematará el 11 de octubre, 6 productos de grandes antecedentes. Viene un hermano de Olcrentino y Gregory-Peck, una hermana de Cafelette y otros en grandes yeguas. Estos productos están a la vista en el Tattersall de Criadores.

MOLINOS

HILOS DE CAÑAMO PARA COSER SACOS

Reich y Cía. Ltda.

Avenida Bernardo O'Higgins 3786

FONOS: 90206 — 97328

HOGAR DE CRISTO, esperanza del niño abandonado.

DIRECCION DE APROVISIONAMIENTO DEL ESTADO

Archivadores metálicos, prensas excéntricas y de balancín

Solicítanse PROPUESTAS PUBLICAS N.o 68, por los elementos que a continuación se indican, destinados al Servicio de IMPUESTOS INTERNOS:

150 ARCHIVADORES METALICOS
6 PRENSAS EXCENTRICAS
40 PRENSAS DE BALANCIN

BASES y demás antecedentes pueden solicitarse en el Departamento de Adquisiciones, Sección Propuestas Públicas y Compras en el Extranjero de esta Dirección, solamente de 9.30 a 12.30 horas.

Las Propuestas se abrirán en presencia de los interesados, en el Departamento de Adquisiciones, Amunátegui N.o 66, 2.o piso, el día

17 DE OCTUBRE DE 1962, A LAS 16.00 HORAS

EL DIRECTOR

SOCIEDAD CRIADORES DE CABALLOS F.S. DE CARRERA Y TATTERSALL S.A.
LOCAL DE VENTAS: AV. CLUB HIPICO 1450-TEL: 94168.

MAÑANA JUEVES, A LAS 4 P. M.

Por orden de los señores Suc. Luis Alamos Barros, Octavio Mujica D., José V. Iñiguez T., Juan Martínez O. y Oscar Yáñez G., remataremos, en Avenida Club Hípico 1450, los productos de 2 años de los Haras

LAS ENCINAS — LOLOL — POPETA — LAS PEÑAS y HUENUTIL

Hijos de: MANIPOUR, ANTAR, FLAUSS, CASTIGLIONE, HARDENDALE, BIG BURN, MONTEREY, NAUCIDE, BLAKEMERE y ZORRO AZUL.
NOTA.— Estos productos están en exhibición en el Tattersall de Avenida Club Hípico 1450 y se rematarán de acuerdo con las disposiciones del Reglamento de Ventas aprobado por el Consejo Superior de la Hípica Nacional.

Gonzalo Larraín G.,
Gerente

CAJA DE ACCIDENTES DEL TRABAJO

ULTIMO REMATE CASAS CENTRALES

MARTES 16 DE OCTUBRE DE 1962, A LAS 16 HORAS

2 CASAS, ALTOS Y BAJOS C/U. (Altura calle Rosas con Amunátegui)

Aníbal Letelier N.os 732-736, valor mínimo de la subasta . . . . Eº 26.849,33

Aníbal Letelier Nº 756, valor mínimo de la subasta 27.706,75

Cada una de las propiedades consta de dos casas modernas, una en los altos y otra en los bajos.
Cada una consta de 3 dormitorios, living, comedor, baño, cocina, dependencias, jardín y garaje.
El precio de venta de estas propiedades deberá pagarse con una cuota al contado, equivalente al 15 o|o del valor de la subasta, y el saldo en 20 cuotas iguales trimestrales, a contar de la fecha del remate.
Para presentarse a la subasta los interesados deberán acompañar vale-vista endosado a la orden del Notario señor Roberto Arriagada Bruce, por una suma equivalente al 10 o|o del mínimo fijado.

Mayores antecedentes pueden solicitarse en las oficinas de la Secretaría General de la institución, Compañía 1288, 2.o piso, de lunes a viernes, de 10 a 13 horas y de 15 a 17 horas.

VICEPRESIDENTE EJECUTIVO CAJA DE ACCIDENTES DEL TRABAJO

Militares deben colaborar en el progreso social del Hemisferio

WASHINGTON, 9 (UPI).— El Secretario de Estado, Dean Rusk, inauguró hoy formalmente el Colegio Interamericano de Defensa con una vehemente exhortación a que los militares latinoamericanos combinen la salvaguardia de la democracia con una vigorosa participación en el desarrollo social y económico del hemisferio.

Hablando a un auditorio de 200 diplomáticos y militares en el edificio del Colegio en Fort McNair, a seis kilómetros y medio del centro de la ciudad, Rusk dijo:

"En la intensificación de nuestra campaña por mejorar la suerte del hombre común en el hemisferio, creo que los militares de todos nuestros países deben tener un papel activo. Y la más inmediata aplicación de sus talentos debe ser por medio de un programa de acción cívica, radicalmente acelerado.

"El Gobierno de los Estados Unidos quisiera ver a las fuerzas armadas latinoamericanas aumentar su participación en la modernización de las facilidades básicas de todas las repúblicas americanas."

Citando el largo historial del Cuerpo de Ingenieros Militares de los Estados Unidos en la construcción de carreteras y otras facilidades desde los días de la independencia de este país, Rusk manifestó:

"Construyeron los primeros ferrocarriles de este país... iniciaron rutas por carretera, hicieron canales y abrieron vías fluviales. Exploraron sistemáticamente los recursos de las tierras vírgenes y allanaron el camino para el asentamiento y el desarrollo. Trazaron los mapas de las costas, los ríos, las montañas y los valles."

Rusk observó que las Fuerzas Armadas de varios países latinoamericanos, notablemente Perú, Bolivia, Brasil y Chile, se han ocupado en proyectos económicos similares durante algunos años.

LABOR DEL COLEGIO

El Colegio, establecido por votación mayoritaria del Consejo de la Organización de los Estados Americanos (OEA) en diciembre último, dará cursos para los militares norteamericanos y latinoamericanos sobre los factores militares, económicos, políticos y sociales que constituyen el Sistema Interamericano.

El Secretario dijo que la nueva institución "reconoce que nuestro propósito común —salvaguardar la independencia, la paz y el bienestar de las repúblicas americanas— es un problema no sólo militar, sino también político, económico y social", y "es tan importante para los militares entender estos otros elementos esenciales de la defensa de la libertad, como es para los civiles entender el papel vital de los militares".

Con evidente satisfacción, el Secretario observó que los Ministros de Relaciones Exteriores del hemisferio acordaron unánimemente la semana pasada que el problema de la penetración comunista en las Américas a través de Cuba requiere nuevas y urgentes medidas en los terrenos tanto de seguridad como económico-social.

En previsión de una iniciativa del Consejo de la OEA para aplicar el acuerdo adoptado en la Conferencia Informal de la semana pasada, Rusk declaró: "En sesiones que comienzan hoy, (el Consejo) está considerando las medidas adicionales necesarias para poner en vigor la resolución II adoptada en Punta del Este para contrarrestar la intervención comunista, y también examinará nuevamente las relaciones comerciales de las repúblicas americanas con Cuba de acuerdo con la resolución VIII de la misma reunión.

"Como ustedes recordarán, la resolución estableció el embargo del hemisferio al transporte de armas y municiones al regimen castrista y declaró ilícito el tráfico de armas en la otra dirección. En este esfuerzo me es grato señalar que muchos de nuestros amigos y aliados de otras partes del mundo están cooperando extendiendo estas restricciones al movimiento de artículos estratégicos así como al de armamentos propiamente dichos.

NACIONES UNIDAS.— El Primer Ministro de la República Democrática de Argelia, Ahmed Ben Bella, aparece en el grabado, mientras pronunciaba su discurso de ayer ante la Asamblea General de las Naciones Unidas para agradecer su admisión como el miembro N.o 109 de la Organización. Ben Bella reiteró la decisión de su Gobierno de mantenerse en una posición neutralista en lo que se refiere a la política internacional. (RADIOFOTO UPI.)

EN LATINOAMERICA:

NO HAY UNANIMIDAD P APLICAR SANCIONES A C

Anuncian en Washington medidas diplomáticas para apresurar apli decisiones contra Cuba

WASHINGTON, 9 (UPI).— Por Arnaldo Otero.— Se cree que el Consejo de la Organización de los Estados Americanos (OEA) tomará hoy medidas diplomáticas con vistas a apresurar la aplicación de decisiones contra Cuba, aprobadas anteriormente.

El Consejo, integrado ahora por 20 Estados, se reunirá esta tarde para recibir oficialmente los resultados de la Conferencia "Informal" de Ministros de Relaciones Exteriores, celebrada en ésta la semana pasada.

En esa oportunidad, los Cancilleres emitieron una declaración pública, redactada en términos enérgicos, en relación con la "atención especial y urgente" de los problemas derivados de la dominación comunista de Cuba.

La decisión de someter a la consideración del Consejo de la OEA los resultados de una reunión "informal" ha sido criticada por algunos diplomáticos, y es posible que dé lugar a un debate prolongado.

Estados Unidos ansía que el Consejo de la OEA apresure la aplicación de las sanciones económicas y diplomáticas aprobadas en la Conferencia de Punta del Este en el mes de enero, oportunidad en que Cuba fue expulsada de la Organización hemisférica.

Estas medidas incluyen las siguientes:

—Asignar al Comité de Seguridad, que ya está en funciones, el poder necesario para contrarrestar la subversión comunista desde Cuba, en la región del Caribe;

—Evaluación, por el Comité de Seguridad, de las conclusiones ya recibidas y de cualquier recomendación que se haya hecho concerniente a la subversión comunista en América Latina;

—Informe inmediato sobre los estudios relativos a la aplicación de un embargo inmediato sobre todo el comercio entre Cuba y demás repúblicas americanas;

—Realizar un esfuerzo eficaz para intensificar la vigilancia nacional e internacional de los envíos de armas e implementos de guerra [illegible] men comunista de [illegible]

A pesar de que [illegible] bierros de América [illegible] guen oponiéndose [illegible] apliquen medidas [illegible] ba, aparentemente [illegible] tros de Relaciones [illegible] dejaron expedito [illegible] ra que el Consejo [illegible] pueda realizar nuevas [illegible]

CRITICAS CONTRA DE GA HIZO PRESIDENTE DEL SE

PARIS, 9. (UPI).— (Por Joseph W. Grigg).— El Presidente Charles de Gaulle procedió hoy a la disolución de la Asamblea Nacional con vistas a la celebración de elecciones generales parlamentarias, que posiblemente se llevarán a cabo el 18 y el 25 del corriente.

Gastón Monnerville, presidente del Senado y sucesor temporal de De Gaulle en caso de que el Presidente falleciera ahora, denunció que el plebiscito nacional convocado por el Presidente para el 28 de octubre, para modificar la Constitución de manera que los Jefes de Estado sean elegidos por votación popular directa, "constituye una violación premeditada de la Constitución".

Monnerville es negro de la Guayana francesa. Habló en el Senado y afirmó en su discurso que, contrariamente a lo que sostiene De Gaulle, el Presidente no tiene derecho a convocar a un plebiscito nacional.

"No, señor Presidente de la República. Bajo [illegible] ne ese derecho, [illegible] toma".

Agregó que el Pre[illegible] tá "violando abier[illegible] ditadamente la [illegible] Nacional, que ría [illegible] nes entre los ciu[illegible] sí y entre los [illegible] el Estado."

"... Lo que [illegible] no es una Repúbli[illegible] más es una espec[illegible] partisano. ¿Será Fr[illegible] República mañana [illegible] pende del valor de [illegible] canos".

Monnerville es uno [illegible] críticos más de[illegible] plan de De Gaulle [illegible] sitó el sábado [illegible] Gaulle, que lo ha[illegible] a su despacho [illegible] ción de "consultar [illegible] la mano. El Presi[illegible] invitó a sentarse [illegible] se prolongó menos [illegible] nutos. La invitación [illegible] mulada porque al [illegible] la Constitución [illegible]

POSTERGADA DECISION SOBRE PRISIONEROS ANTICASTRISTAS

LA HABANA, 9 (UPI).— La reunión que debían celebrar hoy el abogado neoyorquino, James B. Donovan, y Fidel Castro sobre la liberación de los 1.113 prisioneros tomados en la invasión de la Bahía de Cochinos quedó aplazada hasta mañana debido a que el Primer Ministro cubano debía recibir hoy al Presidente Osvaldo Dorticós.

Mientras tanto una fuente digna de crédito manifestó que las negociaciones están muy avanzadas, aunque aún no se ha llegado a un acuerdo. Agregó la fuente que las versiones infundadas publicadas en Miami sobre el fletamiento de aviones para trasladar a los prisioneros y las conjeturas sobre las cantidades en efectivo, comestibles y medicamentos que Fidel Castro acepta a cambio por el rescate de los prisioneros estorban en lugar de facilitar las negociaciones.

Donovan llegó de Miami ayer y se dijo que celebraría una reunión hoy con Fidel Castro. La señora Bertha Barreto que hace de enlace entre las dos partes no se encontraba en su casa hoy, y en vista del aplazamiento se estima posible que estaría procurando fijar la hora y el lugar de la reunión para mañana.

Por su parte, Donovan declaró esta mañana que prevé una "pronta decisión" como resultado de las conversaciones secretas que ha venido celebrando con Fidel Castro. Aunque no declaró concretamente hasta donde han llegado las negociaciones, dio a entender que posiblemente podrían concluir mañana.

Mientras tanto fuentes dignas de crédito en La Habana indicaron que los prisioneros, que se encuentran detenidos desde abril del año pasado, estarían siendo trasladados a la capital desde la prisión de la Isla de Pinos.

UGANDA, UN NUEVO ESTADO AFRICANO INDEPENDIENTE

KAMPALA, Uganda, 9 —(UPI)— Uganda tierra de pigmeos y de gigantes, se convirtió hoy en Nación Independiente, poniendo fin a 68 años de régimen británico. Se trata del XXXIII estado africano que ha obtenido su independencia.

El Duque de Kent representó al Reino Unido e hizo entrega de los documentos pertinentes al nuevo Gobernador General, Sir Walter Coutts, en una solemne ceremonia.

Luego leyó un Mensaje de la Reina Isabel, en que la soberana expresa sus deseos de éxito a la nueva nación. En virtud del programa preparado, el Duque de Kent inaugurará mañana el nuevo Parlamento.

El Primer Ministro, Milton Obote, es uno de los más jóvenes del mundo en ese cargo. Tiene 37 años. Pronunció un discurso y dijo que se trataba de una ocasión particularmente feliz debido a que la "revolución fue lograda con paz y buena voluntad".

NACIONES UNIDAS, 9 —(UPI)— El nuevo Estado Independiente de Uganda presentó hoy su solicitud de admisión en las Naciones Unidas.

Se prevé que la admisión de la ex colonia británica tendrá lugar la semana próxima

ADENAUER RECHAZA MEDIACION ENTRE ORIENTE Y OCCIDENTE

BONN, 9. (UPI). — El Canciller Konrad Adenauer rechazó hoy la exigencia de sus partidarios y adversarios políticos para que asuma la iniciativa en el conflicto entre Oriente y Occidente.

El anciano estadista dijo en un discurso sobre política nacional, pronunciado en el Parlamento, que "la mayoría de las iniciativas que uno debería adoptar carecen de sentido".

Adenauer acusó a Rusia de querer imponer su voluntad a millones de personas, en lugar de dar a Alemania la paz que desea.

"Permítaseme aprovechar esta oportunidad —dijo— para decir a quienes constantemente esperan... que el Gobierno Federal asuma la iniciativa, que mientras la Unión Soviética mantenga la división de Alemania y el subyugamiento de Berlín occidental y quiera neutralizar a la República Federal, la mayoría de las iniciativas que uno debería adoptar carecen de sentido."

Estados Unidos anunció recientemente que acogería con satisfacción iniciativas de Bonn sobre el estancamiento que existe en las negociaciones entre Oriente y Occidente.

Washington desearía particularmente que Alemania occidental acepte un control internacional sobre las rutas de acceso a Berlín occidental.

El Partido Socialista de la oposición también exige en Alemania occidental que el Gobierno se pronuncie con nuevas iniciativas sobre el particular. El Alcalde de Berlín occidental, Willy Brandt, reiteró ayer esta exigencia al regresar de su conferencia en Estados Unidos con el Presidente John F. Kennedy.

Colegio Interamericano de Defensa

WASHINGTON.— El Secretario de Estado, Dean Rusk (izquierda) pronunció ayer un discurso en la inauguración del Colegio Interamericano de Defensa, dependiente de la OEA. En su discurso exhortó a "que los militares latinoamericanos combinen la salvaguardia de la democracia con una vigorosa participación en el desarrollo social y económico del hemisferio". También hablaron en la ceremonia, en la que estuvieron presentes 200 diplomáticos y jefes y delegados militares, el Secretario General de la OEA, Dr. José A. Mora (centro), y el director del Colegio, mayor general Thomas van Natta, (a la derecha). (UPI RADIOFOTO)

BEN BELLA TUVO FAVOR ACOGIDA EN LATINOAMERIC

NACIONES UNIDAS, 9.— (UPI).— (Por Alber[illegible] — Las delegaciones latinoamericanas recibieron [illegible] plácito el discurso pronunciado esta mañana ante [illegible] blea General por el Primer Ministro de Argel[illegible] Ben Bella.

El presidente de la delegación de Chile, Daniel [illegible] zer, resumió así su impresión:

"Estuvo serio, responsable, moderado y sobrio".

Señaló que el gobernante argelino se ha[illegible] con gran claridad a los problemas más imper[illegible] mundo, adoptando una posición no comprometida.

"Ben Bella —agregó Schweitzer— definió la p[illegible] su país respecto de la representación china en [illegible] subrayó la necesidad de buscar por la negociación [illegible] ción de los problemas internacionales".

Marcos Falcón Briceño, Ministro de Relaciones [illegible] riores de Venezuela, manifestó:

"Me gustó su insistencia al referirse a la neu[illegible] la Federación Helvética buscando las negociaciones [illegible] Francia y Argelia durante la larga lucha por la [illegible] dencia en busca de una fórmula que pudiera fin[illegible] grienta lucha de siete años. Destacó así la nece[illegible] negociar siempre y expresó su fe en los medios pa[illegible]

El delegado permanente alterno del Brasil, C[illegible] Carvalho Silos, hizo sobre el discurso de Ben B[illegible] breve comentario:

"Muy buena exposición; objetiva y sobria. [illegible] claridad y firmeza".

El ex Canciller de México y presidente de la [illegible] de ese país ante la Asamblea, Luis Padilla Nerv[illegible] había sido con "particular satisfacción" que oy[illegible] bras del argelino.

"Su tono fue constructivo al explicar la po[illegible] ra de su país, tanto la nacional como la internacional" [illegible] nifestó Padilla.

"Para mi país —dijo— es de gran satisfacción [illegible] suelta la difícil situación que prevaleció en Argel[illegible] siete años, así como que Ben Bella haya reconoc[illegible] operación de Francia para que pudiera resolver[illegible]

EL PAPA RECIBIO A OBISPOS DE PAISES TRAS LA CORTINA

CIUDAD DEL VATICANO, 9 (UPI).— El Papa Juan XXIII recibió hoy a obispos católicos de dos países gobernados por comunistas, y un enviado especial del Vaticano regresó de Moscú para informar que la Iglesia ortodoxa rusa aún no ha decidido si enviará delegados-observadores al Concilio Ecuménico.

El Concilio, que será el primero que se celebre en casi un siglo, inaugurará sus deliberaciones el jueves por la mañana. Uno de los temas a considerarse será la unidad de todas las iglesias cristianas, dondequiera que existan.

El segundo Concilio Ecuménico Vaticano —tal es su designación oficial— procura, asimismo, adaptar actividades de la Iglesia Católica a las necesidades de la era moderna.

El Sumo Pontífice, que tiene 80 años de edad, está consagrado a los preparativos de último momento, a pesar de lo cual recibió hoy en su biblioteca privada a los dos religiosos que obtuvieron autorización para atravesar la cortina de hierro y asistir al Vigésimo Primer Concilio que se lleva a cabo en casi 2.000 años de historia eclesiástica.

Entre otras, el Papa concedió hoy audiencias privadas a dos obispos húngaros y a tres prelados de Yugoslavia.

Ayer recibió al Cardenal Stefan Wyszynski, Primado de Polonia, y a 13 obispos polacos, que llegaron para informar al Concilio sobre la situación de la Iglesia en ese país gobernado por los comunistas.

Se informó que obispos católicos de Alemania oriental, Bulgaria, Checoslovaquia y Rumania están ya en Roma o en viaje desde sus países.

Habrá consultas de tipo político en la Argentina

BUENOS AIRES, 9 (UPI).— Los dirigentes de los partidos políticos argentinos van a ser llamados a consulta por el Ministro del Interior, Dr. Rodolfo Martínez, en la segunda quincena de este mes, según se ha sabido en esta capital.

El Ministro pedirá a los consultados sus opiniones sobre los planes políticos del Gobierno.

Los informantes dijeron que no se invitará a las consultas ni a los comunistas ni al Partido Vanguardia Socialista Argentina, de tendencia castrista.

El primer punto del programa del Gobierno será una revisión del estatuto de los partidos políticos, acaso aproximándolo más a la versión de 1956, que admitía los partidos neoperonistas, pero vetaba a los grupos peronistas o ultranza vinculados estrechamente a Perón.

Se informa que un importante sector del Gabinete se opone a una elección demasiado pronta, por ejemplo, en marzo o abril, y propone más bien julio o agosto del año venidero, en lugar de octubre, quizá con la esperanza de que para entonces haya mejorado la situación de los negocios.

Algunos sectores gubernamentales consideran también que debiera todavía persuadirse al Dr. Arturo Frondizi a dimitir formalmente la Presidencia de la República y a encontrarse también algún medio de convocar al Parlamento, para que no se pueda objetar al régimen del próximo Presidente por motivos constitucionales.

CARR & CIA. S. A. C.

PAGO DE DIVIDENDO

En virtud del acuerdo adoptado en la Décimosexta Junta General Ordinaria de Accionistas, celebrada el 17 de abril de 1962, y a lo resuelto en sesión de Directorio, celebrada en fecha 4 de octubre de 1962, se procederá a pagar en las oficinas de la Sociedad, ubicadas en Bandera 227, 5.o p'so, el Dividendo N.o 17, de E° 0,020, menos impuesto, por acción.

Para el efecto señalado, el Registro de Accionistas permanecerá cerrado entre los días 8 y 20 de octubre, ambas fechas inclusive.

DIRECTOR GENERAL

CORPORACION DE LA VIVIENDA

SOLICITA OFERTA

PARA LA ADQUISICION DE TERRENOS EN LA CIUDAD DE TA[illegible] DEPARTAMENTO DE TALCA, PARA CIENTO CINCUENTA VIVIE[illegible] MINIMAS Y DOSCIENTAS VIVIENDAS TIPO MEDIO, EN UNO O [illegible] LOTES, DE ACUERDO A LAS SIGUIENTES BASES:

1.—UBICACION:
Con frente a calles existentes y caminos públicos, dentro del [illegible] urbano de la ciudad y en Zona de Viviendas Económicas [illegible] nada por el Plano Regulador Vigente. Se acompañará Certi[illegible] Municipal que acredite estas condiciones.

2.—SUPERFICIE:
Para Viviendas Mínimas: de 5.000 m2. a 40.000 m2.
Para Viviendas tipo medio: de 5.000 m2. a 50.000 m2.
Sin embargo, esta superficie podrá ser enterada por propie[illegible] colindantes en ofertas de conjunto.

3.—SERVICIOS:
Debe tener posibilidades inmediatas de abastecimiento de agua [illegible] table, luz eléctrica y evacuación de desagüe al alcantarillado.

4.—CARACTERISTICAS:
Los terrenos deben ser en lo posible planos, si hubiere pen[illegible] ella no podrá exceder de un 10%, no inundables, con subsuelo [illegible] para fundar a una profundidad máxima de 1 m. y que no [illegible] sido explotados en faenas de extracción de materiales.

5.—EDIFICIOS Y OCUPANTES:
En la oferta se indicará si existen construcciones, sus carac[illegible] cas, si están ocupadas por los propietarios, cuidadores, m[illegible] arrendatarios, etc. Se fijará fecha de la entrega del inmueble.

6.—PLANO O CROQUIS:
Se acompañará a la oferta un plano o croquis en que se [illegible] forma clara y precisa la configuración del terreno, orie[illegible] nombre de propietarios vecinos, dimensiones aproximadas [illegible] sus deslindes, superficie y ubicación con respecto a calles [illegible] nos públicos.

7.—OFERTA:
Las ofertas deberán ser presentadas por sus propietarios o [illegible] sentante legal autorizado, se consignará el nombre compl[illegible] propietario, avalúo fiscal vigente y número del Rol. Precio [illegible] ta global o por metro cuadrado, en escudos, y plazo de va[illegible] cual no podrá ser inferior a 90 días. Se indicará si hay ser[illegible] bres que graven el predio o expropiaciones que lo afecten. [illegible] tas se presentarán en sobre cerrado dirigido al Vicepresiden[illegible] cutivo.

8.—OPCION:
El propietario de los terrenos que adquiera la Corporación [illegible] Vivienda podrá solicitar se le conceda prioridad para adqu[illegible] de las viviendas que la Corporación construya en dicho [illegible] Este beneficio deberá ser solicitado expresamente en la of[illegible]

9.—CONDICIONES:
Las ofertas que se presenten sin los certificados indicados [illegible] consideradas. La Corporación de la Vivienda se reserva el [illegible] de aceptar la o las ofertas que estime más convenientes, [illegible] chazarlas todas y de hacer al o los propietarios cuyas of[illegible] sultaren seleccionadas, contraofertas de precio en base a [illegible] ción que determine su Departamento de Planeamiento y [illegible] Económicos.
Las ofertas se recibirán hasta las 16 horas del día 31 de oc[illegible] 1962 en Santiago, calle Arturo Prat N.o 48, 6.o Piso, Depa[illegible] de Planeamiento y Estudios Económicos, día y hora en que [illegible] cederá a abrirlas en presencia de los interesados que [illegible]

VICEPRESIDENTE EJECUTIVO SUP[illegible]

Cementerio General

Se advierte al público interesado que los nichos situados en los Pabellones, Galerías y Muros de Circunvalación que más abajo se indican y que a la fecha están vencidos y que no fueren renovados dentro de los diez días siguientes al primero de esta publicación, serán desocupados, y los respectivos cadáveres serán sepultados en la Fosa Común, sin mayor responsabilidad para el Establecimiento, de acuerdo con lo dispuesto en el Art. N.o 16 del Reglamento General de Cementerios. (Decreto No 421, del 14 de abril de 1932.)

NICHOS ADULTOS

PABELLON No 26.— 563, Orfilia Flores O.; 566, Gregorio Lobos B.; 573, Celia Sáez; 574, Honorato Alegra C.; 576, Manuel Mora D.; 581, Juan Brito L.; 591, Hernán Merino L.; 590, Salvador Sánchez H.; 593, Baudilio Téllez C.; 598, Manuel Martínez G.; 599, Armando Adrián Véliz; 602,Leonidas Aedo H.; 604, José Campos S.; 610, Daniel Sepúlveda C.; 614, Luis H. Aránguiz S.; 619, Angela Muñoz; 626, Sara Vilches Y.; 632, Ana Mack E.; 633, Celedonia Neilaf H.; 634, Enriqueta del C. Núñez R.; 636, Eduardo Leiva G.; 643, Juana N. Arias V.; 645, Pedro Palacios C.; 647, Carlos Niklistschk; 661, Baldomero Quezada A.; 654, Rufina Solis R.; 655, Jovina Hermosilla L.; 662, Guillermina Mans A.; 666, Leonor Pacheco; 669, Mario Paiva B.; 671, Eloy González P.; 676, Bernardo Guerra O.; 678, Christos Economu E.; 679, Marina González V.; 682, Mateo Ferrer E.; 692, Lorenzo Rojas C.; 696, Rosario A. Roa D.; 699, Víctor R. Benavides C.; 700, Ema Chávez U.; 719, Julio Fuentes D.; 723, Gertrudis González G.; 732, Clotilde Cavieres V.; 734, María L. Vargas B.; 735, Margarita Creus Font; 743, María Hernández C.; 747, Julio Gajardo A.; 768, Clara González M.

PABELLON N.o 25.— 569, Carlos Martínez C.; 734, Jaime Weinstein G.

PABELLON N.o 27.— 568, Juan Viñuela L.; 569, José Hermosilla V.; 573, Juan de D. Espinoza; 578, Mario H. Aguilar G.; 587, Juan G. Sepúlveda P.; 592, Matilde del C. Rivera R.; 612, José B. López P.; 614, Dina del C. Naranjo A.; 617, Alberto Villarroel A.; 618, Manuel Leal A.; 620, Manuel González J.; 623, Osvaldo Vivanco C.; 624, Manuel Fernández R.; 665, María Vargas M.; 669, Carlos Santana Z.; 674, José A. Jara J.; 679, Amadora Durán B.; 704, Herminia B. E. Godoy O.

GALERIA N.o 2.— 1170, Juvenal Fernández G.

GALERIA N.o 3.— 2238, Ester Farías S.; 2254, Rosa Martínez D.; 2744, Guillermo Barrera B.

GALERIA N.o 4.— 3107, María Osorio L.

GALERIA N.o 5.— 4150, Bernarda E. Fuentes A.; 4929, Matilde Carmona H.; 4951, Juan Galindo P.; 5256, Julia Abarca C.; 5295, Teodoro Segarra P.

GALERIA N.o 6.— 5477, Rubén Osorio; 5811, Ana Donoso; 5831, Oscar Gómez V.; 5944, Manuel Vinagre V.; 5959, Pamela Guerra.

GALERIA N.o 7.— 6878, Carmela Vásquez C.; 7101, Laura Marín V.; 7204, Adela C. Vera; 7224, Aurora Cuadra; 7233, Rafael Vargas G.; 7253, Alicia Santander V.; 7401, Juan Pereira B.; 6421, Zaida Laroza D.; 6437, Jaime González S.

GALERIA N.o 8.— 7917, Sara Domínguez; 8074, Pamela Videla P.; 8076, Jorge Arancibia; 8194, Palmira Morales; 10834, Clara Santander; 11099, Sarela López.

GALERIA N.o 9.— 12680, Dolores Casas S.; 12764, Francisco León P.; 12752, Vitalicia Correa E.; 13450, Carmen Díaz S.; 13453, Francisco Roselló; 13519, Rudecindo Sandoval; 13558, Ernesto Buchet D.; 13578, Gonzalo Trujillo Z.; 13597, Lindorfo Berríos L.; 13726, Jorge Larrain A.; 13739, Orlando Soriano A.; 13762, Carlos Osorio P.

GALERIA N.o 10.— 804, Luis Fuenzalida F.; 1049, Eduardo Barrientos; 1520, Plácida Navarrete C.; 1613, Juan Veneras R.

SEC. NORTE PIEDRA.— 1140, Elba Merluzzi A.; 2633, Salvador Sánchez; 2759, Carlos Pérez V.; 2786, Luis Briceño C.; 2835, Enrique Gómez O.; 2870, Edelmira Solís.

NUEVA SEC. ORIENTE LADRILLO.— 1662, Sara Román S.; 2471, Inés Yáñez.

SEC. PONIENTE.— 2692, Hugo Sierra R.; 3782, Carlos E. Soto L.; 2807, Margarita Almohacid; 2994, Juan Odjer; 3163, Clorinda Valenzuela.

NICHOS PARVULOS

PABELLON N.o 26.— 7, María del C. Blanco V.; 14, José O. López C.; 16, Elba Acevedo K.; 22, Magally Saint-Jean B.; 62, Venancio Valenzuela R.; 77, Patricio Montt C.; 148, María Parra J.; 153, Pablo A. Bruna U.

NOTA.— En conformidad al Decreto-Ley N.o 421, del 14 de abril de 1932, esta publicación se hace DURANTE 10 DIAS DE CADA MES (1.o al 10 incl.) y en un solo diario.

SANTIAGO, 1.o de octubre de 1962.—

EL DIRECTOR

DEFUNCIONES.—

✝ Ha dejado de existir nuestro querido deudo, don
JUAN MIGONE CASTAGNOLA
Sus restos serán sepultados hoy en el Cementerio Católico, después de una misa que se rezará por el descanso de su alma, a las 9.30 horas, en la Parroquia de Nuestra Señora de Luján, calle Colo Colo N.o 829.
La familia

✝ Ha fallecido nuestro querido esposo, hermano y cuñado, señor
JOSE MARIA BORQUEZ ANDRADE
Sus funerales se efectuarán hoy en el Cementerio General, después de una misa que se oficiará, a las 10 horas, en la Parroquia de Ñuñoa (Plaza Ñuñoa).
La familia

✝ Ha fallecido nuestro querido esposo, padre y suegro, señor
ANTONIO ESCALANTE GUZMAN
Sus funerales se efectuarán hoy en el Cementerio General, después de una misa que se oficiará a las 10.30 horas en la capilla de dicho Cementerio.
La familia

✝ Ha dejado de existir nuestro querido esposo, padre, suegro y abuelito, señor
ENRIQUE MONTERO OPAZO
(Q.E.P.D.)
Hoy, a las 9.30 horas, se oficiará una misa por el eterno descanso de su alma en la Parroquia Santísima Trinidad (San Francisco 1781). Sus funerales se efectuarán en el Cementerio General, partiendo el cortejo, a las 11 horas, desde la Parroquia antes mencionada.
La familia

✝ Ha dejado de existir nuestra querida e inolvidable madre, hermana y cuñada, señora
MARIA CRISTINA NINO DE ZEPEDA
Sus restos serán trasladados a Los Vilos para ser sepultados en el Cementerio de esa localidad.
La familia

IN MEMORIAM.—

✝ Con motivo de cumplirse el primer aniversario del fallecimiento de nuestro querido esposo y padre, don
VICENTE DIAZ MICHEA
(Q.E.P.D.)
Se oficiará una misa por el eterno descanso de su alma el día 12 de octubre, a las 10 horas, en la Iglesia de la Gratitud Nacional (Alameda esquina Cumming).
La familia

✝ Con motivo del 12.o aniversario del fallecimiento de doña
ELENA RODRIGUEZ DE GOMEZ
Se oficiará una misa en su memoria mañana (jueves), a las 9.30 en la Capilla del Cementerio General.
La familia

EXPRESIÓN DE GRACIAS.—

✝ Doy los más sinceros agradecimientos a los parientes y amigos que se dignaron acompañarme en la misa de mi querido esposo, don
FRANCISCO SANCHEZ ASCENCIO
(Q.E.P.D.)
Marina Olguín vda. de Sanchez

SERVICIOS FUNERARIOS
atención permanente noche y día
AZOCAR

SEGUNDA SECCION

LA NACION

SANTIAGO DE CHILE — MIERCOLES 10 DE OCTUBRE DE 1962

FUNDADO EL 14 DE ENERO DE 1917

DIECISEIS GOLES marcó la Selección en su entrenamiento de ayer. Pero esto no fue lo más importante. Lo realmente interesante es que la ofensiva lució coordinada, veloz y efectiva. En la escena, Landa marca un tanto. La pelota ya duerme en las mallas.

Impresionó muy bien el ataque de la Selección

O. Ramírez, Fouillioux, Verdejo, Valdés (Landa) y L. Sánchez, formaron una ofensiva de kilates. Se incorporó Yávar y también concurrió "Cuaru" Hormazábal. Eladio Rojas lesionado de cuidado. Golearon las Universidades con sus equipos de reserva. Reapareció Trigilli en la UC. Operado Guillermo Díaz, de Wanderers

Futbolerías

Decididamente fue la segunda práctica de la Selección Chilena ayer en la tarde en la cancha N.o 1 de la Estadio "Juan Pinto". Concurrieron casi todos los jugadores citados, y los que no lo hicieron, se debió a motivos muy especiales, como por las lesiones. Mucha gente presenció el training. Y particularmente los delanteros se lucieron con sendos goles y geniales jugadas.

Se incorporaron al entrenamiento, el forward maipucino Guillermo Yávar, que jugó 30 minutos, y "Curaú" Hormazábal, quién no actuó por haber tenido training en la mañana con Colo Colo. (Fue llamado el centro albo Bello, pero no concurrió). El coach Alamos anunció que para el entrenamiento del próximo martes se incorporarían Jorge Fuentealba delantero de Santiago Morning, un mediovolante de 6 y un arquero posiblemente Fuentealba de Palestinos o Storch de San Luis.

A las 14 horas se encontraron los seleccionados de la Escuela Juan Pinto. Almuerzo, dormieron siesta otros y conversaron con los entrenadores Alamos y Hormazábal con relación al plan de trabajo y a los próximos partidos con Argentina. El training se inició a las 16 horas con ligera preparación.

Luego la Selección disputó un match de práctica con un equipo joven de Ferrobádminton que adiestra Mario Díaz. El cuadro seleccionado formó con Escuti; Eyzaguirre, R. Sánchez y Rodríguez; Contreras (Cruz) y Sepúlveda; Ramírez, Fouillioux, Verdejo, Valdés (Landa) y L. Sánchez. En cinco minutos de juego hecho tres goles, imponiendo en forma sobresaliente la ofensiva, y muy especialmente Valdés. El lo-cuadro elenco auriverde, de buen nivel, alineó con Díaz; Fuentealba (Pavez), Romero y Acosta; Catalán y González; Jara, D'Angelo, Espina y Díaz. Doce goles marcó en minutos la Selección. Los goles los anotaron L. Sánchez (3), Landa (3), Verdejo (2), Valdés (2), O. Ramírez y Fouillioux.

Posteriormente se formó el siguiente alineación en la selección, teniendo como delantero a San Bernardo; Valentini, Lepe (Domínguez) y Navarro; Cruz (Quiroz) y L. Ramírez; Mora, Yávar, Landa (R. Sánchez), Cabrera e Ibáñez. Los goles marcó Cabrera y Ibáñez. San Bernardo, muy movilizó armónicamente, anotó uno, por intermedio de Pérez.

Es importante destacar que a los entrenamientos concurriendo siempre jugadores de la Asociación Central. Ya le han hecho el ofrecimiento Antonio Labán; presidente, Ramón Valverde, secretario, Aquiles Cáceres. Es decir, en cuerpo, la directiva del fútbol profesional está respaldando el trabajo de la Selección.

San Bernardo alineó así: Kuzmanic; Osses, Guajardo y Collao; Gallardo y Célis; Rubio, Sanhueza, Gaete, Paez y Silva. A las 17.45 terminó la práctica, que, como ya dijimos, dejó ampliamente satisfecho al coach Alamos.

CARLOS VERDEJO sigue mostrando virtudes de gran delantero. Se volvió a lucir en la práctica de la Selección. Lo volvemos a verlo en acción. Con O. Ramírez, Fouillioux, Landa, Valdés y L. Sánchez se entendió a las mil maravillas.

■ Quirúrgica. ¡Así se están dando de malas las cosas para Wanderers!

■ Inciertas siguen las fechas de los encuentros entre las Selecciones de Chile y Argentina. En principio se mantienen para el 31 de octubre y el 7 de noviembre. Pero existe la idea, tanto en la Asociación Central, como en la AFA, de variarlas. Por otra parte aun no se decide la cuestión económica, ni dónde se disputará el primer match. Las autoridades chilenas desean que se realice en Santiago, y las argentinas en Buenos Aires. Para finiquitar estas cuestiones, en forma definitiva, un personero de la Asociación Central se trasladará a Buenos Aires en los próximos días. Posiblemente lo haga el propio presidente del fútbol profesional, Antonio Labán.

■ Los encuentros con Uruguay ya están decididos para enero de 1963. Los orientales quieren disputar los partidos con Chile después de terminado su torneo oficial. Sobre el particular, cabe destacar el hecho de que con lógica razón los entrenadores Alamos y Hormazábal son partidarios de suspender el torneo oficial, para mejor preparar a la Selección, para los encuentros con Argentina. Pero esto será poco menos que imposible...

■ Buenos aprontes de los equipos reservas de las Universidades, para el Clásico. Por el torneo oficial, U. Católica goleó ayer a Colo Colo, 6-2, con tantos de Nawacki (2), Prieto (2), Pesce y Trigilli. ¡Por fin reapareció Trigilli! U. de Chile goleó a Ferrobadminton, por 6 a 2. Otros resultados: O'Higgins 3, U. Técnica 2; Audax Italiano 2, Santiago Morning 1, e Iberia 4, Magallanes 1. Finalizará esta tarde la 6a. fecha con los siguientes encuentros en el Estadio Militar: Palestino con Green Cross y Unión Española con Magallanes.

■ Un medio volante de 6 y un arquero posiblemente Fuentealba de Palestinos o Storch de San Luis.

■ Un nuevo entrenamiento se efectuará el próximo martes en la Escuela "Juan Pinto", a las 16 horas. Se ve hermoso este escenario y con algunos jardines que lo adornan. El casino está funcionando, siendo atendidos con refrigerios los jugadores seleccionados y los visitantes.

■ El coach Luis Alamos conversará con sus colegas para uniformar criterios y facilitar los entrenamientos de los seleccionados. Asimismo, se reiniciarán muy pronto, entre noviembre y diciembre, los cursos en provincias para Monitores y Entrenadores, posiblemente en Iquique y Temuco.

■ A fin de reiniciar también todo el plan de preparación del fútbol nacional, se le entregará la Selección Juvenil, —que hará giras a provincias—, a un coach que no tenga compromiso con ningún club. Posiblemente el designado sea Dante Pesce, joven y estudioso entrenador.

■ Washington Villarroel, back centro de U. Católica, fue enyesado. La UC se concentró anoche en las Rocas de Santo Domingo, para el Clásico, y el match con Colo Colo. La "U" lo hizo en Las Vertientes. Reaparecerá Contreras.

■ Guillermo Díaz, delantero de Wanderers, fue operado de una lesión rebelde. Es posible que también el wanderino Hugo Berly, sea sometido a una operación, a raíz de un desgarro rebelde. A todo esto, Canelo sigue con reposo médico, y Alvarez tendría también que ser sometido a una intervención quirúrgica. ¡Así se están dando de malas las cosas para Wanderers!

■ Eladio Rojas, el crack viñamarino, lesionado de consideración —quien posiblemente será enyesado—, no estuvo presente. En cambio sí estuvo su compañero Betta, pero no entrenó, por hallarse lesionado. Barrientos, zaguero de la UC, y José González, defensa de Colo-Colo, tampoco pudieron entrenar, por encontrarse lesionados.

■ Un nuevo entrenamiento se efectuará el próximo martes en la Escuela "Juan Pinto", a las 16 horas. Se ve hermoso este escenario y con algunos jardines que lo adornan. El casino está funcionando, siendo atendidos con refrigerios los jugadores seleccionados y los visitantes.

■ El coach Luis Alamos conversará con sus colegas para uniformar criterios y facilitar los entrenamientos de los seleccionados. Asimismo, se reiniciarán muy pronto, entre noviembre y diciembre, los cursos en provincias para Monitores y Entrenadores, posiblemente en Iquique y Temuco.

■ A fin de reiniciar también todo el plan de preparación del fútbol nacional, se le entregará la Selección Juvenil, —que hará giras a provincias—, a un coach que no tenga compromiso con ningún club. Posiblemente el designado sea Dante Pesce, joven y estudioso entrenador.

■ Washington Villarroel, back centro de U. Católica, fue enyesado. La UC se concentró anoche en las Rocas de Santo Domingo, para el Clásico, y el match con Colo Colo. La "U" lo hizo en Las Vertientes. Reaparecerá Contreras.

■ Guillermo Díaz, delantero de Wanderers, fue operado de una lesión rebelde. Es posible que también el wanderino Hugo Berly, sea sometido a una operación, a raíz de un desgarro rebelde. A todo esto, Canelo sigue con reposo médico, y Alvarez tendría también que ser sometido a una intervención quirúrgica. ¡Así se están dando de malas las cosas para Wanderers!

■ Inciertas siguen las fechas de los encuentros entre las Selecciones de Chile y Argentina. En principio se mantienen para el 31 de octubre y el 7 de noviembre. Pero existe la idea, tanto en la Asociación Central, como en la AFA, de variarlas. Por otra parte aun no se decide la cuestión económica, ni dónde se disputará el primer match. Las autoridades chilenas desean que se realice en Santiago, y las argentinas en Buenos Aires. Para finiquitar estas cuestiones, en forma definitiva, un personero de la Asociación Central se trasladará a Buenos Aires en los próximos días. Posiblemente lo haga el propio presidente del fútbol profesional, Antonio Labán.

■ Los encuentros con Uruguay ya están decididos para enero de 1963. Los orientales quieren disputar los partidos con Chile después de terminado su torneo oficial. Sobre el particular, cabe destacar el hecho de que con lógica razón los entrenadores Alamos y Hormazábal son partidarios de suspender el torneo oficial, para mejor preparar a la Selección, para los encuentros con Argentina. Pero esto será poco menos que imposible...

■ Buenos aprontes de los equipos reservas de las Universidades, para el Clásico. Por el torneo oficial, U. Católica goleó ayer a Colo Colo, 6-2, con tantos de Nawacki (2), Prieto (2), Pesce y Trigilli. ¡Por fin reapareció Trigilli! U. de Chile goleó a Ferrobadminton, por 6 a 2. Otros resultados: O'Higgins 3, U. Técnica 2; Audax Italiano 2, Santiago Morning 1, e Iberia 4, Magallanes 1. Finalizará esta tarde la 6a. fecha con los siguientes encuentros en el Estadio Militar: Palestino con Green Cross y Unión Española con Magallanes.

II JUEGOS IBEROAMERICANOS DE MADRID:

Puntos de Nancy Correa y Marisol Masot llevan a Chile al 1er. lugar

Las damas nacionales empatan el primer puesto con argentinas y brasileñas, todas con 20 puntos. En varones, el primer lugar corresponde a Argentina, con 56 puntos. Los chilenos han acumulado 10 puntos. Nancy y Marisol, tercera y cuarta, respectivamente, en la final de 100 metros. Resultados generales de la tercera etapa. Laipenieks, séptimo en decatlón. En la misma prueba, descalificado Carlos Vera. Gevert, segundo en disco. J. León, 4.o en 800 metros planos

■ MADRID, 9. (UPI). — Cuba, Venezuela, España y Guatemala obtuvieron sendas victorias esta tarde en los Juegos Iberoamericanos. España conquistó el primer y segundo lugares en la final de 800 metros, para hombres, para acortar la ventaja que ostenta Argentina en el primer puesto de la clasificación.

Argentina tiene un total de 56 puntos, en la categoría masculina, y de 20, en la femenina. España tiene 47 puntos en la categoría masculina. Puerto Rico sigue con 29 puntos, en la masculina, y Portugal, con 20.

Osvaldo Suárez, de Argentina, ganó la carrera de 5.000 metros, quedando en segundo lugar Manuel Oliveira, de Portugal, que terminó unos cuatro metros y medio detrás del vencedor. Fue una prueba muy emocionante y reñida, en la que Mariano Haro, de España, conquistó el tercer puesto.

CUMPLIO NANCY.— Nancy Correa, consagrada velocista porteña, cumplió de acuerdo con sus antecedentes en la tercera etapa de los Juegos Iberoamericanos de Madrid, disputada ayer, al obtener un tercer lugar en la final de 100 metros; con el mismo tiempo —12" 4/10— que la competidora clasificada segunda. Los puntos aportados por Nancy Correa y Marisol Masot, cuarta en la misma prueba, permitieron a Chile empatar el primer lugar con Argentina y Brasil, en la competencia de damas.

Teodoro Flores, de Guatemala, impuso nuevo record Iberoamericano para el lanzamiento del disco, con un total de 40,38 metros. La marca anterior era de 48.95.

Rafael Romero, de Venezuela, ganó la final de los cien metros, en 10,6 segundos, seguido de cerca por Manuel Rivera, de Puerto Rico.

La cubana Miguelina Cobián ganó la prueba final de cien metros para mujeres en 12,3 segundos, bajo cerrada ovación.

En las pruebas de decatlón, al completarse su mitad, el venezolano Héctor Thomas se mantiene al frente con 3.938 puntos.

Roberto Caravaca, de Venezuela, es segundo con 3.703 puntos en total. En tercer puesto está Héctor González, de Argentina, con 3.482 puntos.

Argentina tiene ganadas hasta el momento cinco medallas de oro, lo cual la coloca en primer lugar. Siguen España, Puerto Rico, Venezuela, Guatemala, Chile y Cuba, con una medalla de oro cada uno.

Argentina, España, Puerto Rico y Brasil tienen conquistadas los medallas de plata cada uno. Portugal, Chile y Perú tienen una cada uno. En total, son once las medallas de plata ganadas.

España ha ganado tres medallas de bronce; Argentina, dos, y Puerto Rico, Portugal, Venezuela, Chile, Brasil y Colombia, una cada uno.

En la clasificación general, Venezuela tiene 16 puntos acumulados para los hombres y 4 para las mujeres, siguiendo en la tabla Portugal, Guatemala tiene 10 puntos para hombres; Chile, 10 para hombres y 20 para mujeres; Brasil, 8 para hombres y 20 para mujeres; Colombia, 6 para hombres; Perú, 6 para hombres, y Cuba, cero para hombres y 13 para mujeres.

■ MADRID, 9 (UPI).— Los Juegos Iberoamericanos pasaron hoy a su tercer día con las competencias de decatlón, intercaladas por diez pruebas en dos días.

Héctor Thomas, de Venezuela, ganó la prueba de cien metros en 11,1 segundos, para adjudicarse 870 puntos.

Le siguieron:

2.o L. Lambo, España, 11,3 y 800 puntos. 3.o Héctor González, Argentina, 11,4 y 768 puntos. y Carlos Vera, Chile, 11,4 y 768 puntos. 5.o Manuel González, España, 11,7 y 678 puntos. 6.o Juris Laipnieckx, Chile, 11,8 y 650 puntos. Cleomenes Cunha, Brasil, 11,8 y 650 puntos; Roberto Cara-Acra, Venezuela, 11,8 y 650 puntos. 9.o Manuel Dos Santos, Portugal, 12,7 y 441 puntos.

Once hombres se clasificaron para la final de salto alto que comenzará a las 15.30 de hoy.

Clasificaron:

Eleuterio Fassi, Argentina; Víctor Vigo, Puerto Rico; Julio Fernández, Portugal; Carlos Vasques, Puerto Rico; Horacio Martínez Del Sol, Argentina; Roberto Abugattas, Perú; Teodoro Flores, Guatemala; Eugenio Velasquez, Chile; Sylvio Moreira, Brasil, y Luis María Gejriga y Juan Avilio, ambos de España.

El chileno Carlos Vera fue eliminado del decatlón por no haber participado en el salto largo.

En las competencias de la tarde, Enrique Helf, de Argentina, rompió el record de lanzamiento de disco, que era de 46,56 metros y fue establecido en los primeros Juegos efectuados en Chile por otro argentino, Kruse. La marca de Helf fue de 48,95 metros.

Miguelina Cobián ganó la primera medalla de oro para su país, Cuba, al quedar en primer lugar en la final de 100 metros, con 12,3 segundos. Le siguieron Erica Lopes, Brasil, con 12,4; Nancy Correa, de Chile, con igual tiempo, Marisol Masot, de Chile, con 12,8 y Wanda Moreira, de Brasil, con 13,5.

Rafael Romero, de Venezuela, ganó la primera medalla de oro para su país al ocupar el primer lugar en la final de cien metros, con 10,6 segundos.

Otros corredores quedaron como sigue:

2.o Manuel Rivera, Puerto Rico, 10,9; 3.o Alfonso Coleto Da Silva, Brasil, 11,1; 4.o Noel Manugual, Puerto Rico, 11,1; 5.o Joe Satow, Brasil, 11,1; 6.o Rogelio Rivas, España, 11,1.

Alberto Estevan, de España, ganó hoy medalla de oro al llegar en primer lugar a la meta en la final de la carrera de 800 metros. Hizo un tiempo de 1'50" 3/10.

El corredor español José Luis Martínez quedó en segundo lugar con tiempo de 1'50"3/10, para ganar medalla de plata. En tercer lugar terminó José Gregorio Neira, de Colombia, con tiempo de 1'50" 7/10, para ganar medalla de bronce.

Los otros corredores finalizaron como sigue:

4.o— Julio León, de Chile, 1'51" 1/10; 5.o— Leslie Mentor, de Venezuela, 1'51"3/10; 6.o— Rogelio Gonçalves, Portugal, 1'53"3/10; 7.o — Rafael Melo, de Colombia, 1'55"; 8.o— Alejandro Arroyo, de Ecuador, 1'57"9/10.

Osvaldo Suárez, de Argentina, ganó otra medalla de oro para su país al terminar en primer lugar en la final de 5.000 metros, con tiempo de 14 minutos, 31 segundos, 4/10.

Clasificaron también en la prueba final los corredores siguientes:

2.o— Manuel Oliveira, de Portugal, 14'32" 4/10; 3.o— Mariano Haro, de España, 14'38" 2/10; 4.o — Domingo Amaláon, de Argentina, 14'44" 6/10; 5.o— Fernando Aguilar, de España, 14'53" 6/10; 6.o— Manuel Marques, de Portugal, 15'29" 2/10.

Enrique Helf, de Argentina, rompió hoy el record de los Juegos Iberoamericanos en lanzamiento del disco y conquistó otra medalla de oro para su país, al terminar en primer lugar la prueba con una distancia de 49 metros y 38 centímetros.

Dieter Gevert, de Chile, ganó medalla de plata para su equipo cuando finalizó segundo en la misma prueba, con 47,52 metros.

Ignacio Reinoes, de Puerto Rico, ganó medalla de bronce, al ocupar el tercer lugar, con 47 metros.

Teodoro Flores, de Guatemala, ganó la primera medalla de oro para su país en los Juegos, superando el record del salto alto y terminando primero en la prueba con dos metros. Le siguieron Roberto Abugattas, de Perú, con 1,97 metro; Julio Fernández, de Portugal, con 1,94; Luis María Garriga, de España, con 1,90; Carlos Vásquez, de Puerto Rico, con 1,85; Horacio Martínez del Sol, de Argentina, 1,85.

En la final del lanzamiento de disco, Manuel Goulao, de Portugal, terminó en cuarto puesto con 46,84 metros; Dagoberto González, de Colombia, finalizó quinto, con 46,31, y Danilo Cerealli, de Venezuela, en sexto, con 45,20.

Héctor Thomas, de Venezuela, encabeza la clasificación al concluir la primera mitad del decatlón, con 3.938 puntos. Le siguen: Roberto Caravacas, de Venezuela, 3.703 puntos; Héctor González, de Argentina, 3.482; Bernardino Lombos, de España, 3.361; Cleomenes Cunha, del Brasil, 3.331; Manuel González, de España, 3.228; Juris Laipenieks, de Chile, 3.103, y Manuel Dos Santos, de Portugal, 2.455.

Puerto Rico y Venezuela ganaron sus respectivas series semifinales de la carrera de relevo de cuatro por cuatrocientos metros. Los resultados fueron los siguientes:

1. Puerto Rico, 3' 16" 1/10; 2. Uruguay, 3' 18" 1/10; 3. España, 3' 18" 2/10; 4. Argentina, 3' 21"; 5. Chile, 3' 28" 6/10.

Segunda serie.— 1. Venezuela, 3' 23" 3/10; 2. Portugal, 3' 42" cinco décimas.

El equipo de Brasil fue descalificado cuando uno de sus corredores cambió de pista en el curso de la carrera.

ESPERANZA.— Los resultados conocidos hasta el momento de los II Juegos Iberoamericanos de Madrid confirmaron las expectativas chilenas. En varones no se han alcanzado mejores puntajes, pero en damas, Chile disputa la primera ubicación mano a mano con sus tradicionales rivales: Argentina y Brasil. Pradelia Delgado, que aparece en el grabado, es una de las esperanzas nacionales para incrementar el puntaje chileno cuando hoy se dispute la especialidad de lanzamiento de la bala.

"ACTUALMENTE TENEMOS, 5 mil socios registrados con mil al día en sus cuotas. Creemos que una vez que la piscina empiece a funcionar en verano esta cantidad irá en progresión". Raúl Talep, presidente de Iberia estuvo en LA NACION, hablando con énfasis del nuevo Iberia, el Iberia grande con Estadio propio. EN EL GRABADO, conversa con nuestros cronistas, Alfredo L. Parra, (ARRAP), Jorge Fernández y Raúl Aedo.

El MUNDO es una PELOTA de FUTBOL

■ **Al llegar el sábado pasado a la inauguración del Estadio Monserrat, de propiedad del Club Iberia, escuchamos sólo frases de admiración para la obra iniciada por sus dirigentes: "Pero esto es una obra inmensa...". "Tiene mucho porvenir...". "Es un Estadio precioso...". "Esto vale mucha plata...". "Cómo lo va hacer Iberia para pagar esto".**

■ Todos se quedaban parados mirando los hermosos jardines, la piscina que presentaba un marco imponente con sus aguas cristalinas, una cancha de fútbol con un pasto bien cuidado, una terraza inmensa donde Iberia tendió su mantel largo para recibir a las visitas, un Casino muy bien presentado. Un panorama completo para salir hablando maravillas de este nuevo campo deportivo, que el modesto Iberia ha puesto al servicio de todos los deportistas de Conchalí.

■ **El ajetreo nervioso de los dirigentes trasuntaba la felicidad de ser anfitrión. Viejos tercios de Iberia con su activo presidente a la cabeza Raúl Talep, trataban de hacerlo todo grato. Renato Acevedo, Oscar Ruiz, Aguilar, Alejandro Castro, Violi, Juan Durán, más conocido por Juanito de "Los Trenes" en fin todos. Los mismos que hace una punta de años se apretujaban en una pieza estrechísima para sesionar, en una casa de la primera cuadra de Avenida La Paz. Han pasado muchos años, muchas inquietudes y zozobras ha vivido Iberia. Pero el temple de sus dirigentes se ha fortalecido en cada oportunidad que la suerte le ha sido adversa.**

■ Raúl Talep, presidente de Iberia, accedió gentilmente a una invitación que le hicimos para que viniera a nuestra redacción. Queríamos conversar más largo, saber cómo se había gestado esta idea que tiene proyecciones incalculables. Talep, señaló: "Hacía mucho tiempo que andábamos detrás de comprar un bien raíz. Queríamos tener nuestro Estadio. Un día que llegamos a un entrenamiento del primer equipo, el Administrador nos dio la idea, al informarnos que el Estadio estaba en venta. Hicimos las averiguaciones del caso y concretamos la compra, E° 150.000 escudos (Ciento cincuenta millones de pesos), contrato de compraventa a 2 años plazo. Logramos lo que siempre habíamos aspirado a tener una fuente de ingreso permanente. Pensamos construir un Gimnasio donde se pueda jugar básquetbol, vóleibol, boxeo, baby fútbol y lo principal, poder dar facilidades a los socios para que hagan gimnasia, lo mismo que sus familiares".

■ **"La actual directiva de Iberia está formada por un 50 por ciento de dirigentes antiguos y el resto por dirigentes que llegaron con el "Queremos Sangre" que ha sido una inyección poderosa para nuestro Club. Gente joven bien inspirada que tengo fé en que con ellos llegaremos a finiquitar nuestros anhelos" terminó diciendo Raúl Talep.**

ARRAP.

SOBRE EL CLASICO, SOBRE EL ESPECTACULO QUE OFRECERAN EL VIERNES AMBAS UNIVERSIDADES, hablaron anoche en una conferencia de prensa los representantes de las barras, dirigentes y el entrenador de la "U", Luis Alamos. El jefe de la barra de la Universidad de Chile, Rodolfo Soto, anticipó algunos detalles de la presentación a su cargo, señalando que el tema principal será esencialmente musical, con un costo aproximado a los 20 millones y con una duración de 48 minutos. José de Mendizábal, a nombre de la entidad católica, dio cuenta que harán un clásico artístico, agradable y con el propósito de entretener al público. También se aclaró, por parte de la barra de la "U", que en la presentación se consideraba la participación de bailes típicos de la República de El Salvador, cuyo Embajador en Chile había donado un trofeo para que sea entregado a la barra que, a juicio de un jurado, sea la ganadora. Luis Alamos anunció algunos cambios en su cuadro, dejando aclarado que reaparecerá Carlos Contreras en la línea media y que en la delantera actuará José Moris. En el grabado, durante el curso de la conferencia, aparecen, de izquierda a derecha: Jorge Pica, presidente de la rama de fútbol de la "U"; Carlos Guerrero, presidente del Círculo de Cronistas Deportivos; Luis Alamos, que está hablando; Rodolfo Soto y Sergio Navarro, capitán del equipo universitario laico.

PRODUCTORES DE LECHE

AGRADECEREMOS A NUESTROS PROVEEDORES QUE NO PERTENEZCAN A LAS COOPERATIVAS LECHERAS SANTIAGO, VALLE CENTRAL, LOS ANDES Y SAN FELIPE, PASAR POR NUESTRAS OFICINAS A FIRMAR LOS RECIBOS PARA EL PAGO DE LA BONIFICACION DE LA LECHE ACORDADA POR SUPREMO GOBIERNO.

Sociedad Productores de Leche S.A.
SOPROLE

Sportiva actuará en rueda final del básquetbol porteño

Unión Española también se clasificó para la jornada de Los Seis. Ferroviarios, eliminado por gol average. Programa del viernes del básquetbol femenino local, fue suspendido

Con los triunfos conseguidos por Unión Española y Sportiva se definió el pasado fin de semana, en el gimnasio de la Universidad Católica, la incógnita que dio a la primera rueda del torneo de baloncesto caracteres de gran emoción. Ya que había tres cuadros —Español, Sportiva y Ferroviarios—, disputando la opción de quedar entre los "seis grandes" que decidirán el título de campeón en división de honor.

De acuerdo con el "gol average", a que fue necesario recurrir, el quinteto de Ferroviarios quedó eliminado de la serie "A", por poseer inferior puntaje a su favor.

Unión Española, en un partido discretísimo superó a Portuario por 66 contra 50 luego de un primer tiempo también a su favor, de 30 a 25.

En el preliminar, Sportiva tampoco tuvo problemas para derrotar a Chilena por 59 a 50. El primer tiempo había terminado con ventaja para el vencedor de 29 a 22.

El público, que en cantidad extraordinaria se dio cita al gimnasio de la Avenida Argentina, salió defraudado de la pobre actuación cumplida por el quinteto de Portuario, cuadro integrado por figuras relevantes del baloncesto local, que esa noche, muy mal dirigidos por Ramón Fredes, su entrenador, nada pudo hacer ante Unión Española. El vencedor impresionó con un plantel formado por gente muy joven de físico parejo, bien preparados y con una certera puntería en los lanzamientos de distancia.

Mientras tanto, aún no se suaviza la impasse producida entre los entrenadores y la Asociación de Básquetbol de Valparaíso, al considerar los primeros que no es lógico el procedimiento que desde hace bastante tiempo se sigue para la designación de la selección porteña. Como es sabido, la entidad dirigente elige la nómina de los jugadores que defenderán los colores locales considerando asimismo de una quinta que presenta el Cuerpo de Entrenadores, al coach que tomará a su cargo el plantel seleccionado.

Los entrenadores persisten en que debe ser el técnico quien debe escoger a los jugadores. Según se tuvo conocimiento, es muy probable que la Federación intervenga en este sentido para poner término al conflicto.

Finalizado el Torneo de Los Seis que concentró prácticamente toda la atención basquetbolística de la capital, la actividad en este deporte queda entregada ahora a las damas con el certamen oficial y el próximo Torneo Chileno a jugarse en Santiago, desde el 26 de este mes en el Gimnasio Nataniel.

El directorio de la Santiago, que preside doña Amelia Reyes, ofrece algunas novedades. En primer lugar, su cuadro seleccionado ha continuado trabajando todos los días en el Gimnasio Nataniel, desde las 13 a 14.30 horas.

Las jugadoras de Colo Colo aún no se incorporan al plantel, pero lo harán en la práctica de mañana. Por renuncia de la secretaria del directorio, Leticia Pino, fue nombrada en su reemplazo la dirigenta de Magallanes, Cheni Díaz Bustos.

El básquetbol oficial programado para el próximo viernes ha sido suspendido con ocasión del clásico universitario, pero en cambio la jornada del domingo ofrece una nutrida cartelera.

C. DE CRONISTAS DEPORTIVOS SE REUNIRA HOY

Esta noche, a las 21 horas, se reunirá el Directorio del Círculo de Periodistas Deportivos, con el objeto de conocer el informe que presentará la Comisión de la Casa de El Tabo en relación con la visita que efectuó el sábado pasado a dicha Casa, y en la que se realizarán algunas obras de adelanto.

Con anterioridad a la reunión del Directorio, o sea, a las 20.30 horas, celebrará sesión la Comisión de la Casa de El Tabo, debiendo asistir todos los integrantes de este organismo. La reunión se efectuará en el 4.o piso del Círculo de Periodistas de Chile, en Amunátegui 31.

REMEROS INTERNACIONALES.— René Milanca y Hugo Escárez, stroke, timoneados por Jorge Ojeda, forman el dos con timonel que este fin de semana rinde prueba de suficiencia para ir a Buenos Aires al Campeonato Sudamericano en Tigre. De este tipo de bote, llegaron cinco de Italia dentro de la partida de 40 embarcaciones olímpicas adquiridas por Chile.

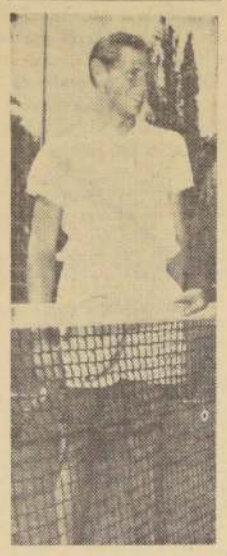

EDUARDO GUELL: Integrante del equipo chileno de tenis que pasó a la segunda rueda de la Copa Patiño, que se desarrolla en Guayaquil.

40 BOTES "OLIMPICOS" RECIBE REMO NACIONAL

Fueron adquiridos en Italia por la Federación de Remo. Las embarcaciones destinadas a Valparaíso serán bautizadas en una ceremonia especial que tendrá lugar en la Casa de Botes

Con los actos del viernes 12 en la tarde, en Valparaíso, se inicia la entrega oficial de los 40 botes olímpicos adquiridos en Italia por la Federación Chilena de Remo Amateur, para el fomento y difusión de este deporte en el país.

BAUTIZO

Al efecto, trece unidades destinadas al primer puerto de la República serán bautizadas en una ceremonia especial que tendrá lugar en la explanada de la Casa de Botes, con la asistencia de los parlamentarios cuyos nombres quedaran perpetuados en dichas embarcaciones, por haber contribuido a la dictación de la ley que concedió fondos especiales para adquirirlas.

HOMENAJE A LA "U"

Una vez terminada la ceremonia del bautizo se llevará a cabo un torneo especial de remo en homenaje a la Universidad de Chile, que cumple 120 años de vida, y los parlamentarios serán invitados a presenciar las regatas universitarias desde embarcaciones a motor que las seguirán.

S. A. DE TENIS DE GUAYAQUIL:

Chilenos eliminaron a los colombianos en Copa Patiño

En la Copa Mitre, los ecuatorianos superaron al equipo nacional por 3-2

GUAYAQUIL, 9 (UPI). — Ecuador eliminó a Chile, por tres a dos, en el torneo por la Copa Mitre, mientras Venezuela desplazaba a Perú, cinco a cero, y Brasil a Colombia, tres a dos.

Por la Copa Patiño, Ecuador eliminó a Perú, cinco a cero; Chile a Colombia, tres a dos; Brasil a Bolivia, cuatro a uno, y Argentina a Venezuela, cinco a cero.

Ecuador jugará ahora contra Argentina por la Copa Mitre, y Brasil contra Venezuela. Por la Copa Patiño, Ecuador jugará contra Brasil, y Argentina contra Chile.

Polo:

8 equipos disputan Copa "Jorge Besa"

Los encuentros se realizarán en las canchas del Club de Polo San Cristóbal

La competencia polera por el trofeo "Jorge Besa" se inicia el viernes 12 en las canchas del Club San Cristóbal con participación de ocho equipos divididos en dos series. El certamen se realizará en partidos de seis chukkers y a la americana. La final será disputada por los equipos ganadores de cada serie.

Integran la serie "A" los siguientes cuadros: Universidad Católica "A" (de 23 goles); Cuatro Ases (de 12 goles); Naicura (de 12 goles) y Paine (de 8 goles). La serie "B" están compuesta como sigue: Lo Castillo (de 18 goles-; Rinconada (de 12 goles), Universidad Católica "B" (de 10 goles) y Santo Domingo (de 5 goles).

El programa de la jornada inicial "Copa Jorge Besa", es el siguiente: 11 horas, cancha N.o 3, Universidad Católica "A" con Paine; 15.15 horas, cancha N.o 2, Lo Castillo con Santo Domingo; 16.30 horas, cancha N.o 3, Naicura con Cuatro Ases.

El sábado, a las 15.15 horas, cancha N.o 2, juegan Rinconada con Universidad Católica "B".

La final del torneo por la Copa "Gonzalo Herreros", será disputada por los equipos de Naicura y Lo Castillo, que actuarán en la cancha N.o 1, a las 16.30 horas.

Básquetbol escolar:

Gratitud-Murialdo: encuentro de campanillas

En los Gimnasios del Liceo Leonardo Murialdo y Universidad Católica prosiguen esta tarde, los partidos del Campeonato Escolar de Básquetbol que controla la Rama Escolar del Club Deportivo Universidad Católica. La jornada corresponde a la tercera fecha de la rueda final y consulta la realización de nueve encuentros en las tres categorías: infantil, intermedia y superior.

El orden de la programación es el siguiente: Gimnasio Liceo Leonardo Murialdo, 15.30 y 16.30 horas, infantil e intermedia de Liceo Murialdo con Sagrada Familia. 17.20, Saint George's con Scuola Italiana, infantil; 18, Saint George's con Nido de Aguilas, intermedia; 18.50, Sagrados Corazones con La Salle, superior; 19.50, Liceo Murialdo con Gratitud Nacional, superior. Gimnasio Universidad Católica: 14.15 horas, San Ignacio con Instituto Miguel León Prado, intermedia; 15.05, Hispano Americano con Instituto Zambrano, infantil; 15.45, Hispano Americano con Instituto Zambrano, superior.

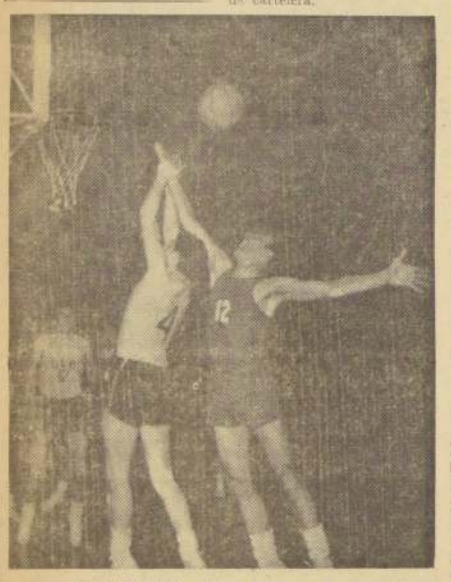

DE... ADO SALIO el público porteño que asistió al cotejo donde Unión Española derrotó en forma contundente al elenco de Portuario, por 66 contra 50. En el grabado vemos a Benítez (12), de Portuario, disputando un rebote con Adeisdorfer (4), de Español. Observan Palacios (12) y Casas (4). Mucho debió esforzarse la defensa de Portuario para controlar a los ágiles jugadores del cuadro hispano, que pese a todo salieron siempre airosos.

Mundial de Billar:

Iglesias participa en jornada inicial

Hoy, en Oberhauden, Alemania

OBERHAUDEN, ALEMANIA, 9 (UPI).— Nueve maestros de billar de siete países participarán en el Campeonato Mundial que comenzará mañana en ésta.

No jugarán en esta oportunidad el belga Emile Wafflard, que el año pasado ganó el campeonato y que desde entonces se convirtió en profesional, ni Walter Luetgehetmann, quien desde hace un tiempo decidió no participar en campeonatos.

Los expertos predicen el triunfo de Laurent Boulanger o Joseph Vervest, ambos belgas. Boulanger ganó los dos últimos campeonatos europeos.

Karl-Heinz Krienen, experto alemán, declaró que el argentino Manuel Girves y el chileno José Iglesias Díaz no tendrán mayores posibilidades en el campeonato, que se jugará en la Municipalidad local.

Agregó que "los dos sudamericanos se encontrarán muy pronto al final de la tabla de posiciones, debido a que los dos belgas, así como el francés Jacques Grivaud, son extraordinariamente buenos.

Además de los nombrados, participarán en el campeonato Henk Scholte, de Holanda; Ernst Rudolph, alemán; Joachim Eiter, alemán, y José Gálvez, de España.

Lula, coach de Santos, asegura ganar a Benfica

El cuadro portugués estará obligado a ganar, lo cual hará que toda su fuerza esté en el ataque, a quien le opondremos una firme defensa". El cotejo de desquite de los campeones europeo y sudamericano se disputa mañana en cancha de Lisboa. Jugadores brasileños se lucieron en la reciente jornada del fútbol argentino

FUTBOL EN EL Mundo

RIO DE JANEIRO, 9 (UPI). — La delegación de fútbol del Club Santos, campeón sudamericano, partió en avión a Lisboa, donde el 11 enfrentará al primer equipo de Benfica, campeón de Europa, en la revancha del torneo de campeones.

El mes pasado, Santos derrotó a Benfica por tres goles contra dos. Este partido se disputó en Río de Janeiro.

En recientes declaraciones al diario Jornal do Brasil, Lula, entrenador de Santos, adelantó que en el partido de desquite con Benfica, el triunfo sería mucho más fácil. "Seguro que Riera mandará a su equipo a ganar, y esto la hará descuidar la defensa. Con esta facilidad, más "rapaces" se filtrarán con más comodidad que en Río, donde nos encontramos con una retaguardia muy difícil de superar, pues el cuadro portugués no buscaba otra cosa que el empate. En Lisboa cambiarán las cosas. Seremos nosotros los que cuidaremos la igualdad".

LONDRES, 9 (UPI).— En revanchas de segunda rueda del torneo de fútbol por la Copa, se registraron estos resultados: Black pool — Manchester City, 3x3; Lincoln — Bury, 2x3 y Middlesbrough — Hull, 1x1.

BUENOS AIRES, 9 (UPI). — Los jugadores brasileños dominaron el domingo último en el aporte extranjero a los clubes que disputan el campeonato de primera división de la Asociación del Fútbol Argentino. Fueron nada menos que siete, contra tres uruguayos y dos peruanos.

River Plate volvió a alinear su ala izquierda de ataque brasileña, con L. Vladem "Delem" y Roberto Frojuello. El insider confirmó una vez más sus brillantes aptitudes, constituyéndose en el trabajador de medio campo de una delantera que con los seis tantos que marcó a Racing pasó a encabezar la estadística de efectividad. El winger Frojuello fue, en cambio, el hombre más modesto de la línea y acompañó sin pena ni gloria.

En Boca, el centro forward brasileño Paulo Valentim dio el triunfo a su once conquistando el único gol del match, que perdió el modesto Atlanta. No obstante, ese gol fue el único aporte de Valentim que estuvo lento y torpe en el manejo de la pelota. Orlando Pecanha Carvalho, ex internacional en Brasil y ahora capitán de los boquenses, fue el más sólido valor defensivo, faltándole sólo más precisión para pasar la pelota. El otro extranjero de Boca, Víctor Benítez, volvió a su lugar de mediozaguero derecho (en los dos últimos partidos había jugado como insider), y rindió en la forma habitual. Precisamente le tocó anular al uruguayo J. Walter Roque, winger izquierdo de Atlanta, que pasó inadvertido ante la eficaz marcación a que lo sometió el peruano Benítez.

Entrenadores de fútbol amateur se reúnen el 11

El jueves 11, a las 19.30 horas se llevará a efecto en la secretaría de la Asociación de Entrenadores de Fútbol Amateur de Chile, ASEFCH, la reunión extraordinaria convocada por esta institución, para tratar, entre otros asuntos de interés de la tabla, lo relacionado con la participación de la entidad en el desfile del deporte aficionado independiente del Día de la Raza; entrega de busos a los socios y asuntos varios.

CONCEPCION DESEA ORGANIZAR EL PROXIMO NACIONAL AMATEUR

También proyecta la entidad penquista efectuar un Congreso de Presidentes de Asociaciones. Nibaldo Rubio enfrentará el 20 en el Gimnasio Universitario de Concepción a Luis Segundo Núñez. Intercentro se efectúa el sábado en el México. Asociación Santiago ofrece hoy manifestación a tres dirigentes. Sonny Liston servirá de referí de honor en el duelo Denny Moyer-Joey Giambra

La Asociación de Concepción, una de las más activas del país, está estudiando una serie de proyectos que de transformarse en realidad traerán grandes beneficios para el boxeo tanto profesional como aficionado de toda la zona.

En el ámbito rentado, existe el propósito de hacer veladas semanales con la intervención de lo mejor que tenga el pugilismo chileno. Así fue, que recién pelearon en el Gimnasio Universitario, Iván Obreque y Sergio Lizama, aspirantes ambos a la corona nacional de los gallos, actualmente en poder de Elías Vargas.

A continuación, el sábado 20, en el mismo escenario se enfrentarán Luis Segundo Núñez y Nibaldo Rubio. Núñez fue campeón chileno de los mediomedianos, título que perdió a manos de Osorio y que pretende recuperar ahora que lo posee Manuel Hernández.

En el campo amateur se estudian dos o tres proyectos muy interesantes y de importancia. Desde luego, se han iniciado los trámites tendientes a organizar el próximo año un Campeonato Nacional, contando para ello como es lógico con el visto bueno de la Federación.

Además, se piensa efectuar un Congreso de Presidentes de Asociaciones en el que se tratarán problemas que afectan a la mayoría de las Asociaciones de provincias, entre los que figuran la designación de delegados que no siempre representan bien los intereses de sus representadas.

Para promover el intercambio de valores, existe en carpeta la organización de jiras a diversas ciudades del país. La primera de ellas sería a Viña del Mar, para más tarde efectuar otra a Punta Arenas, que como es sabido, es una excelente plaza boxeril. Para esta última jira se han iniciado ya las conversaciones a través del manager Santiago Arancibia, que es muy conocido en la ciudad austral, por haber dictado allí un curso de entrenadores.

A medida que se acerca la fecha de iniciación del Campeonato Nacional, aumenta el interés de las Asociaciones por participar. Las que aún no se han inscrito han anunciado que lo harán no bien terminen sus campeonatos de selección. Hay que recordar que el Nacional de este año se efectuará en 10 reuniones, con tres veladas semanales y que los ganadores de las distintas categorías serán designados como representantes del boxeo chileno en el próximo Latinoamericano de Buenos Aires, fijado para la primera quincena de noviembre.

Un torneo intercentro de atracción se efectuará el sábado próximo en el ring del Gimnasio Adolfo Lobos, ex México, se enfrentarán representantes de la Universidad Católica y los del Fernando Lalada que ya fue sancionado por la Asociación Santiago, alcanzará a un total de combates.

En el Círculo de Prensa Amunátegui 31, se efectuó hoy miércoles en la tarde una manifestación de la Asociación Santiago en honor del señor Carlos Raúl Flores, ex referí de la entidad, con motivo de haber sido designado de Antofagasta para la Federación Chilena de Boxeo. Se hará extensiva a los dirigentes del boxeo amateur, señores Alfredo Díaz, Clodomiro Medina y otros, que se reciben en el lugar y en el mismo local del Círculo de Periodistas.

Con algunas modificaciones reglamentarias tendientes a proteger a los pugilistas, se iniciará próximamente el campeonato de los Barrios Santiago 1962. La comisión del torneo presidida por don Meliado Dote, resolvió que los rounds tendrán un minuto y sólo dos minutos por los descansos. Además, los pesos serán de mayor número y las parejas serán de acuerdo a la edad y peso de los rivales.

SYDNEY, Australia, 9. — El púgil mexicano Rafael Cota, de la categoría liviana, puso fuera de combate anoche al ex campeón mundial Gary Cowburn, a los 2 minutos 50 segundos del 1.er round. La pelea estaba a 12. Cota pesó 57,1 kilos y 65,8 su antagonista.

PORTLAND, Oregón, 9. — Se anunció que el mundial de peso medio entre Liston, actuará como referí de honor, durante el duelo en que Denny Moyer y Joey Giambra se disputarán el mundial de peso medio.

El anuncio, que fue hecho por el Club de Boxeo de Portland, dice que Liston llegará a la ciudad el día anterior al del combate.

MEXICO, 9. (UPI). — Ramírez retuvo anoche el título de campeón mexicano de peso mosca, en su encuentro con Guerrero celebrado en el Coliseo Nacional.

La decisión favorable al campeón fue unánime y fue presenciada por unas 7.000 personas. Ramírez pesó 57.800 kilogramos y Guerrero 56.800 kilogramos.

LUIS SEGUNDO NUNEZ: Enfrenta el 20, en Concepción, a Nibaldo Rubio.

DESTACAN EN FUTBOL ESCOLAR.— Cuadro infantil de fútbol del 6.o Año de Preparatoria del Instituto Nacional, que ha venido cumpliendo una meritoria campaña en la competencia interna del mencionado plantel educacional. Varios de ellos son candidatos a integrar la Selección Infantil Escolar del Instituto Nacional. EN EL GRABADO, de izquierda a derecha de pie: Cabrera, Mayer, Santori, Valdés, Marín, Bravo, Brenquel y Ramírez; agachados: Díaz, Morales, Soto, Sabblag, García uno de los promisorios players del equipo, y Yáñez, que acompaña al plantel el profesor del Instituto Nacional, don Luis Reyes.

Dep. Pavimentación venció a Matadero Blanqueado 3 por 2

Interesante resultó el encuentro amisto que sostuvieron en fútbol, el pasado fin de semana, en el Estadio Zambrano, con tres divisiones superiores, los clubes Deportivo Pavimentación y Deportivo Matadero Blanqueado.

Iniciaron esta confrontación los cuadros de tercera serie, los que, tras reñida brega, empataron a un tanto por bando. Luego, a segunda hora, se midieron los conjuntos de segunda división, triunfando Matadero Blanqueado por 4 goles a 2. Finalmente, en el match de fondo de la reunión, Deportivo Pavimentación se tomó desquite al vencer a su calificado rival por 3 tantos a 2, en reñido y atravente duelo de superioridades.

Primó en esta confrontación la corrección e hidalguía deportiva.

Atletas de Green Cross se reúnen

Una importante reunión celebrarán mañana, a las 20.30 horas, los componentes de la rama atlética del club Green Cross con el objeto de cambiar ideas y adoptar acuerdos acerca de las próximas actuaciones de los atletas greencrossinos. La reunión tendrá lugar en calle París N.o 838, sede del club.

Festival de fútbol tendrá el día 12 el Unión San Pablo

Bajo los auspicios del Club de Deportes Unión San Pablo, el viernes próximo se llevará a efecto en la Cancha Carabineros de Avenida Balmaceda un interesante festival futbolístico en el que participarán, en la mañana, Juventud Ferroviaria con Tricolor Cautín y Sampdoria con Deportivo Maturana y en la tarde: Halcones Rojos con Deportivo América y Deportivo Andes Sotomayor con Unión San Pablo.

Se pondrán en juego en esta reunión valiosos trofeos y estímulos.

Atlético Caliche venció en tercera al Inés de Suárez

Inés de Suárez jugó con su 2.o y ganó al Atlético Caliche por 1-0, respectivamente, siendo este último con su segundo por la mañana después de un duro encuentro.

El team ganador: Atlético Caliche, formado por: Cuto Cura; Eduardo; Sergio Palma y Alejas; Oscar Orellana; Vicente Ezequiel; Duarte, Dante Pérez; González, Hernán; Pedro Ortega. Carlos González señaló el tanto del triunfo.

¡GRATIS!..

Una foto con su crack preferido

Radio Chilena y LA NACION

EN SU AUDICION

¡HINCHAS Y GOLES!

Le regala una magnífica fotografía. Llene el cupón y envíelo a la audición

¡HINCHAS Y GOLES!

Que se transmite por CB. 66, Radio Chilena, todos los días, de 18 a 18.30 horas.

Nombre . . ..

Dirección . . ..

Deseo fotografiarme con el jugador .. ..

... ...

Envíe tres de estos cupones, que le dan derecho a este obsequio de Radio Chilena y LA NACION. Además, sus cupones entran en el sorteo mensual de una foto gigante y en colores de su crack favorito.

Deposite sus cupones en Radio Chilena, Estado N.o 359, pisos 8.o y 9.o, y en el buzón instalado en el hall de LA NACION.

C.B.66 RADIO CHILENA

Todos los días de 18 a 18.30 horas

LA NACION CUPON LA NACION CUPON LA NACION CUPON LA NACION CUPON

CUPON · LA NACION · CUPON

JOYERIA FRASCAROLI PLATERIA

DE UNION CENTRAL 1027

AVISA a su estimada CLIENTELA

QUE SE TRASLADO A

MAC - IVER 209

ESPECIALIDADES: PLATA ALEMANA, PLAQUE, COBRE ARTISTICO

Club de Caza y Pesca de Sa...

Avda. Brasil N.o 204 — Casilla 9508 — Teléfono ...

SANTIAGO, 3 de Octubre de ...

CITACION

En conformidad a los Arts. 15, 16 y 18 de los Estatutos y Arts. 23 y 25 del Reglamento, tenemos ... de citar a

JUNTA GENERAL ORDINARIA

para el día JUEVES 11 DE OCTUBRE DE 1962, a las 19.30 horas, en primera citación, y a las 20 horas, en segunda citación, en Avda. Brasil N.o 204, con el siguiente

1.o.—Pronunciarse sobre la Memoria y el Balance presentado por el Directorio;

2.o.—Elegir el Directorio, para el período 1962-1964;

3.o.—Tratar asuntos de interés general.

La reunión se celebrará en segunda citación a las 20 horas, con el número de socios que asistan.

Agradeciéndole anticipadamente su asistencia, se suscriben de Ud. como Ss. Ss.,

LUIS COSTABAL ... Presidente

LEONCIO E. PINEDA MERY Secretario

NOTA: Para tomar parte en las Juntas Generales los socios deberán estar al día en el pago de sus cuotas (Art. 16 del Reglamento).

VALPARAISO.— FUNERALES DE ESTUDIANTE FLORIAN SEREY.— Una gran manifestación de pesar constituyeron los funerales del estudiante Florian Serey Osorio, muerto trágicamente mientras participaba en una romería a Lo Vásquez. El grabado muestra el momento en que el cortejo pasa frente al Liceo N.o 3, en que estudiaba. El Rector del Liceo, Dagoberto Llanos del Castillo, profesores, los estudiantes de ése y de otros establecimientos, delegaciones de la Armada, de Carabineros y de otras instituciones, acompañaron los restos de la víctima al Cementerio, después de una ceremonia oficiada en la Iglesia Catedral, a las 17 horas, por el Vicario General de la Diócesis, Monseñor Enrique Barilari.

AQUI... EL PUERTO

VALPARAISO.— Mañana, a las 19.30 horas, se efectuará la marcha a la Iglesia Catedral que efectuarán miles de católicos como adhesión al Concilio Ecuménico que se inaugura en Roma. Cuatro grandes escalones avanzarán por la Avenida Pedro Montt hasta la Catedral, donde se oficiará una solemne misa de la Maternidad de la Virgen.

- En la segunda quincena del presente mes, iniciará el Intendente, Luis Guevara Ortúzar, una serie de visitas a las distintas localidades de la zona, a fin de imponerse de las necesidades y problemas que las afectan y adoptar las medidas necesarias para su solución.
- **Durante los días 26 al 28 del presente mes se efectuará el Primer Encuentro Nacional de Estudiantes de Obstetricia con el auspicio de la FECH y la Unión de Federaciones Universitarias de Chile, y organizado por el Centro de Alumnas de Obstetricia de la Universidad de Chile. El acto inaugural se cumplirá en el Hospital Deformes el día 26, a las 12 horas. Hablarán el doctor Federico Ankelen, Director de la Escuela de Obstetricia de Valparaíso y otras personas.**
- En el fundo Quebrada Verde, del SNS, se inauguró una medialuna destina a la realización de rodeos y torneos camperos típicos. Asistieron al acto personeros del Servicio Nacional de Salud e invitados especiales.
- **Una delegación de la Asociación de Bancarios del Uruguay, llegó por vía aérea a nuestro país. El objeto de la visita es hacer entrega a diversas escuelas de material didáctico que obsequia dicha entidad en un gesto de amistad hacia nuestro país. La Escuela Uruguay, de este puerto, será una de las que recibirán esta valiosa donación.**
- Bajo el patrocinio del Cónsul de España en este puerto, se ha abierto una subscripción de ayuda a los damnificados por la catástrofe que afectó a la región catalana de la Madre Patria, y que causó pérdidas de vidas y enormes daños materiales.
- **Fueron puestos en libertad incondicional, por no haber méritos comprobados en su contra, los obreros Pedro Velásquez Tepper, de 21 años, y Guillermo Collado Arancibia, de 19, que fueron detenidos a raíz del incendio que afectó a la Imprenta Guerra, en la cual trabajaban, ubicada en Cerro Monjas, al ser denunciados por el regente de la misma, como autores del siniestro.**
- El Departamento Comercial de la Empresa Portuaria de de Chile ha informado que en el curso de agosto próximo pasado fueron atendidas a través de los diez puertos en que opera la Empresa, un total de 553 naves nacionales y extranjeras, con un tonelaje cercano al millón y medio de toneladas. Hasta esa fecha, en lo corrido del año, se ha atendido 4.191 naves con más de diez millones de toneladas.
- **El directorio de la Cámara de Comercio Minorista de este puerto envió al Cónsul General de España en Valparaíso, Ramón Ruiz del Arbol, una nota de condolencia por el desastre ocurrido en la región catalana de ese país.**
- En viaje inaugural llegó a Quintero, ayer, el nuevo barco pesquero "Capricornio", que fue construido en astilleros de Valdivia, y operará en el litoral central y norte del país. La nave está dotada de todos los elementos necesarios y modernos para su labor.
- **La Jefatura Zonal del SNS ha procedido a dictar una resolución que establece la desratización obligatoria, prácticamente en toda la ciudad, ante el enorme número de ratas que existen y ponen en peligro la salud de los habitantes, causando, además, elevados daños a la economía pública y privada. Junto con ello, la resolución firmada por el doctor René Faraggi Cohen, Director de la IV Zona de Salud, establece multas por el no cumplimiento de ella.**

VALPARAISO.— ENTREGA DE PREMIOS EN ESCUELA NAVAL.— En la Escuela Naval "Arturo Prat", se efectuó la repartición de premios correspondiente a las actividades deportivas anuales de ese plantel. En el grabado se ve al tambor mayor, cadete Hans Reuftel Speckt, dirigiendo las evoluciones de las bandas de guerra e instrumental durante el "tatoo" efectuado en la Escuela.

Segundo Seminario de Salud se está desarrollando en Osorno

OSORNO.— Con una sesión solemne que se llevó a efecto a las 10 horas de ayer en el Teatro Osorno, quedó oficialmente inaugurado en esta ciudad el Segundo Seminario de Salud, organizado por el Departamento Técnico del SNS, destinado a tratar, preferentemente, los temas "Organización de la Comunidad" y "Atención Médica Ambulatoria".

Participaron en este importante torneo, que continuará hasta mañana jueves, médicos, asistentes sociales, enfermeras, educadores sanitarios y otro personal técnico de salud.

La sesión inaugural fue presidida por el Director General del Servicio Nacional de Salud, Dr. Gustavo Fricke; el Intendente de la provincia, señor Arnoldo Scholz Cornelius, otras altas autoridades de Osorno, Directores Zonales de Salud y personalidades provinciales y locales.

El discurso de fondo estuvo a cargo del Dr. Gustavo Fricke, quien dio a conocer el objetivo de los seminarios que, a través del país, ha venido organizando el Servicio Nacional de Salud. Dará a conocer asimismo, como han contribuido estos importantes eventos a superar la labor que en beneficio de la colectividad del país realiza el SNS.

ORGANIZACION DE LA COLECTIVIDAD

Según se ha informado, en los temas principales que se tratarán en este seminario, destacan los puntos contenidos en "Organización de la Colectividad", que serán sometidos a la consideración de los participantes, siendo ellos los siguientes:

a) La existencia de graves problemas de saneamientos en algunas poblaciones comprendidas dentro del área de atención del servicio; b) el desconocimiento en la población de algunas medidas preventivas en relación a enfermedades infecciosas (vacunaciones); c) el desconocimiento por parte de la población de los programas del SNS, especialmente en los primeros años de su iniciación; d) la necesidad de establecer coordinación entre el SNS, con las demás instituciones asistenciales de la comunidad; e) el interés del servicio en fomentar las relaciones comunales, con el objeto de obtener la colaboración de la comunidad en los programas de salud; f) la necesidad perentoria de orientar a los individuos en grupo y en comunidad hacia la participación activa de la solución de los problemas comunes, especialmente aquellos que inciden en la salud.

ASISTENCIA MEDICA AMBULATORIA EN CHILE

En lo que se refiere a otro tema básico del torneo, se considerará entre otros puntos fundamentales, uno que ha sido preparado por el Departamento Técnico del SNS. En él se deja establecido que el Servicio Nacional de Salud ha definido la Asistencia Médica como el conjunto de medidas conducentes a entregar al individuo, a la familia y de la colectividad en general los medios con que cuenta la medicina y sus ciencias conexas en toda su extensión.

COCTEL EN CLUB OSORNO

Una vez finalizada la ceremonia inaugural, la Municipalidad de Osorno ofreció un coctel a las autoridades médicas participantes en el Seminario. Presidió el acto el Alcalde de la comuna, Dr. René Soriano Borquez, quien dio la bienvenida a los delegados y destacó el valor e importancia que el Municipio le atribuye a tan magno torneo, en relación con el mejoramiento de los servicios asistenciales de Osorno y la zona sur del país.

Trabajos evitarán derrumbe de ladera de cerro en Yolanda

VALPARAISO.— Se efectuó en la Alcaldía una reunión entre personeros del Municipio y la Empresa de los Ferrocarriles, para abocarse en común al problema que significa el peligro de derrumbe de la ladera de cerro ubicada en Yolanda, hacia la Avenida España.

En esta reunión, desarrollada en un plano de total armonía por las partes, se acordó efectuar, en común, los trabajos que sean necesarios para evitar dicho peligro.

Cía. Sud Americana de Vapores cumplió 90 años de vida

VALPARAISO.— La Compañía Sud Americana de Vapores cumplió noventa años de existencia. Es la más importante del país, en su género y una de las mas antiguas del mundo.

Fue fundada el 9 de octubre de 1872, con un capital inicial de 500 mil pesos, y como producto de la fusión de la Compañía Nacional de Vapores, creada ocho años antes, con la Compañía Chilena de Vapores.

Actos básicos de la celebración de este aniversario fueron un coctel y un almuerzo efectuados ayer en los comedores de la sede de la Compañía, en este puerto con asistencia de las autoridades jefes y personal de la Empresa, e invitados de la industria y comercio, en especial, vinculados a las actividades navieras.

Reestructuran sector pesquero de Arica

ARICA.— Una completa reestructuración en el sector pesquero se llevará a efecto al sur de Arica, con el fin de que se instalen nuevas industrias otorgándose concesiones de acuerdo al capital.

QUIEBRA DE GUELFAND. — El Primer Juzgado de Arica acogió la quiebra de la firma Guelfand, solicitada por el Banco Francés Italiano por intermedio de su abogado, Otto Koch.— (Crossa, corresponsal.)

MOVIMIENTO MARITIMO

HOY LLEGAN

María Elisabeth, de Callao.
Rosa, de Callao.
San Felice, de Génova.
Cotopaxi, de Liverpool.
Ludwigshafen, de Hamburgo.

MAÑANA LLEGA

Sarmiento, de Liverpool.

HOY SALEN

Stuttgart, para Hamburgo.
Ludwigshafen, para Corral.

MAÑANA SALEN

Sonap, para Iquique.
Cotopaxi, para Liverpool.

Noticiario del Mercurio SANTIAGO

San Bernardo

ANIVERSARIO DEL LICEO DE NIÑAS.— Mañana se efectuarán en San Bernardo, los actos de celebración del 52.o aniversario del Liceo de Niñas de esta ciudad, los cuales contarán con la asistencia de los Ministros de Educación, Patricio Barros Alemparte, y Trabajo y Previsión Social, ex alcalde de la comuna, Hugo Gálvez Fajardo; autoridades locales y padres y apoderados de las alumnas.

Ñuñoa

JUNTA DE PROGRESO BILBAO — TOBALABA. — Recientemente se reunió la Junta de Progreso "Bilbao Tobalaba" contando con la asistencia de las autoridades municipales y representantes de sectores vecinales colindantes.

El presidente de la institución Joaquín Vargas, dio cuenta a la asamblea de las gestiones realizadas ante diversos organismos públicos para conseguir en favor del sector, la realización de obras como la pavimentación y ensanche de la avenida Tobalaba, entre Bilbao y Avenida Ossa, y su continuación, colocación de la red de alcantarillado en las últimas calles de la población, mejoramiento de la locomoción etcétera. Finalizó su exposición agradeciendo a las autoridades municipales su preocupación y apoyo a las iniciativas presentadas a la Corporación, destacando la labor realizada por los regidores, Carlos Capriroli y Hugo Coello.

POBLACION OBREROS MUNICIPALES.— Mañana, a las 16 horas, en el local de la Escuela N.o 22 se realizará la ceremonia de entrega de títulos a 96 obreros municipales seleccionados con casas de la población Obreros Municipales de Ñuñoa.

Esta población se inició en 1950 y los obreros pagarán sus casas en el plazo de cinco años. La selección de ellos fue hecha por el Alcalde y los regidores, quienes mañana les harán entrega de sus títulos.

Talagante

ENTREVISTA CON JAIME SILVA.— Con el Subsecretario del Ministerio del Interior, Jaime Silva, se entrevistó recientemente el Alcalde de Talagante, Andrés Vargas Wallis, acompañado del diputado Héctor Lehuedé, con el objeto de solicitarle la reposición de la Subcomisaría de Investigaciones de esta ciudad, la que anteriormente existió y por razones de escasez de personal fue suprimida.

El Subsecretario del Ministerio del Interior, Jaime Silva, manifestó a sus visitantes que tan pronto fuera despachada la nueva ley que otorga recursos económicos a la Dirección General de Investigaciones para crear nuevos cuarteles y dotarlos de personal, sería la de Talagante la primera en reponerse.

Quinta Normal

BUSTO A GABRIELA MISTRAL.— En la población Barea, frente a la Escuela de dicho sector será inaugurado un busto a Gabriela Mistral mañana a las 15 horas, en una ceremonia que contará con la asistencia de los parlamentarios del Segundo Distrito, autoridades municipales y representantes de las juntas vecinales de Quinta Normal.

VISITA A INDUSTRIA. — La presidenta de la Agrupación Femenina de Quinta Normal, señorita Berta Fuentes, en compañía de las dirigentes de 17 centros de madres, visitó una industria local de levadura imponiéndose de su funcionamiento.

DEPOSITO PLANSA
PLASTICOS DE CALIDAD
PLANCHAS LISAS Y ACANALADAS EN COLORES TRASPARENTES PARA AVISOS LUMINOSOS Y CLARABOYAS.
Añadir Y CIA. LTDA.
TEATINOS 419 · FONO 88345 · CASILLA 2271 · SANTIAGO

FERROCARRILES DEL ESTADO

PROPUESTAS PUBLICAS

Se abrirán en los Departamentos que a continuación se indican y en las fechas y horas que se señalan:

Departamento de Materiales y Almacenes

JUEVES 11 DE OCTUBRE DE 1962, A LAS 11 HORAS
ESPECIAL 45:
CLAVOS FECHADORES.

MARTES 23 DE OCTUBRE, A LAS 11 HORAS
ESPECIAL 47
BASTONES PARA INSTRUMENTOS STAFF.

MIERCOLES 24 DE OCTUBRE, A LAS 11 HORAS
GRUPO 12:
ALUMINIO, COBRE, LATON Y ZINC EN BARRAS Y EN PLANCHAS.

JUEVES 25 DE OCTUBRE DE 1962, A LAS 11 HORAS
ESPECIAL 44:
MATERIALES PARA SEÑALIZACION FERROVIARIA

VIERNES 26 DE OCTUBRE DE 1962, A LAS 11 HORAS
GRUPOS 42 y 53 ALUMBRADO Y FUERZA MOTRIZ

SABADO 27 DE OCTUBRE, A LAS 11 HORAS
ESPECIAL 55
"4 Vehículos tipo "Jeep" o similar".

VIERNES 2 DE NOVIEMBRE DE 1962 A LAS 11 HRS.
GRUPO 10
CLAVOS, GRAPAS, TORNILLOS Y TACHUELAS

VIERNES 9 DE NOVIEMBRE, A LAS 11 HORAS
GRUPO 17
"Materiales para soldadura autógena y eléctrica".

VIERNES 16 DE NOVIEMBRE, A LAS 11 HORAS
ESPECIAL 52
"3.000 Toallas".

VIERNES 23 DE NOVIEMBRE, A LAS 11 HORAS
GRUPO 22
"Cadenas y cables de acero".

MARTES 27 DE NOVIEMBRE, A LAS 11 HORAS
ESPECIAL 53
"Máquinas fechadoras de boletos y dados".

VIERNES 30 DE NOVIEMBRE, A LAS 11 HORAS
ESPECIAL 54
"10.500 Resortes".

Bases y antecedentes en el mismo Departamento de Materiales (Estación Alameda) todos los días hábiles, de 9 a 12 horas.

DEPARTAMENTO DE LA VIA Y OBRAS

JUEVES 18 DE OCTUBRE DE 1962, A LAS 10 HORAS
SUMINISTRO DE 20.000 m3. DE LASTRE DE PIEDRA CHANCADA DE CANTERAS, EN UN PLAZO DE 12 MESES CON UNA ENTREGA MINIMA DE 1.500 m3. MENSUALES.

Este material deberá ser entregado y cargado en carro de la Empresa en las Estaciones de Colina o Tiltuay en Santiago.

La propuesta se abrirá en la Secretaría del Servicio Superior de Vía, Balmaceda N.o 1215, 3.er piso de Estación Mapocho.

Bases y antecedentes solicitarlos en la misma dirección de 14 a 16 horas, previa presentación de un certificado de solvencia bancaria al día. Estas bases se entregarán únicamente hasta 3 días antes de la fecha fijada para la apertura de la propuesta.

LUNES 5 DE NOVIEMBRE, A LAS 11 HORAS
"Renovación de la vía férrea entre Vallenar y Maitencillo", de la red norte.
Presupuesto oficial Eº 96.703,08.

Las propuestas se abrirán simultáneamente en la Secretaría del Servicio Superior de Vía, Balmaceda N.o 1215, 3.er piso de Estación Mapocho y en la Oficina de la Sección Vía y Obras de La Serena.

Bases y antecedentes deben solicitarse en las Oficinas indicadas, de 14 a 16 horas, previa presentación de un Certificado de solvencia bancaria al día e inscripción en los registros del Depto. de la Vía y Obras en la especialidad de VIA.

Estas bases se entregarán únicamente hasta diez (10) días antes de la fecha fijada para la apertura de la propuesta.

HOY DIA
Miércoles
DIA DE USAR DOLLY PEN

MEDIALUNA DE MAIPU
F. del R. CH.
Gran Rodeo Exposición
QUINTA NORMAL
12—13—14 DE OCTUBRE
Participan los campeones de todo Chile

Operaciones del cerebro CON anestesia local
Durante siglos, el cerebro humano había permanecido fuera del alcance de la ciencia. Ahora, con anestesia local muy perfeccionada, los médicos pueden abrir el cráneo de un enfermo y examinar su cerebro mientras está consciente.
Lea en Selecciones del Reader's Digest de octubre el interesante artículo *"La ciencia explora el cerebro vivo"* que expone los nuevos procedimientos técnicos que se están empleando para ayudar a las víctimas de trastornos nerviosos y mentales. Y cómo los científicos están a punto de hacer descubrimientos que tal vez revelen algunos de los más hondos secretos de la mente y de las emociones humanas. ¡ Compre hoy Selecciones !

MEJORES SEMILLAS PARA COSECHAS ABUNDANTES
Maíz híbrido certificado
Maíz Chociero corriente
Maíz Eureka corriente
Frejoles Red Kidney certificado
Frejoles Cristal Blancos certificados
Garbanzos corrientes
Arvejas Perfection certificadas
BANCO del ESTADO de CHILE
Ayuda a vivir mejor
SECCION COMERCIAL
Hay 161 oficinas en todo el país

EL LICOR MAS SANO PURO DE UVA
PISCO
UNA COPITA EN EL BAR
UNA BOTELLA EN EL HOGAR

¡GRANDES ESPECTÁCULOS EN LA EXPOSICION DE ANIMALES!
VEA ANIMALES SIN COLA.
SI UD. VA A LA EXPOSICION EN DIAS DE SEMANA, SE EVITARA AGLOMERACIONES. SE AHORRARA LA MOLESTIA DE IR Y NO PODER ENTRAR... RECIBIRA UNA ENTRADA GRATIS PARA 1963... Y TENDRA ENTRADAS CON UN 50% DE DESCUENTO...!
SHOW ESPECIAL!
Orquesta-Espectáculo LOS PENIQUES!
ROMARIO el ilusionista!
CONJUNTO DE ROCK Y TWIST "THE CADILLACS"
(sensacional descubrimiento de Radio SNA)
¡LOS FLAMINGOS! músicos-humoristas
¡MARGARITA ALARCON Y "LOS SEMBRADORES"!
TONYS "CHAMACO" Y "POLLITO PEREZ"
CAMPEONATO DE TWIST:
INSCRIPCIONES ABIERTAS HASTA EL JUEVES
Y muchas otras atracciones, además de la Exposición misma.
VAYA EN DIAS DE SEMANA A LA
92ª EXPOSICION DE ANIMALES
Organizada por la SOCIEDAD NACIONAL DE AGRICULTURA
¡POR ULTIMA VEZ EN LA QUINTA!

1.—AGRICOLAS y VITICOLAS

SE VENDEN VERDURAS Y FRUTAS frescas. Nueva de Matte 2740. Z-11|1

3.—AVES, ANIMALES y PAJAROS

VENDO CACHORROS (AS), perdigueros, tratar Darwin 156, Población Germán Riesco, entre V. Mackenna-San Joaquín. San Miguel. A.-10|3

VENDO HUEVOS FRESCOS. Salvador Gutiérrez 1382. Z-11|3

VENDO GALLINAS. AVDA. CHILLAN 2611. Z-11|3

VENDO PAJARITOS. AVENIDA Chillán 2611. Z-11|3

COMPRO GALLINAS, AVENIDA Chillán 2611. Z-11|3

SE VENDEN HUEVOS FRESCOS. Avenida Chillán 2611. Z-11|3

SE VENDEN GALLINAS BLANCAS, amarillas. Mariposas 1480, Santiago. Z-11|3

4.—AUTOMOVILES, GARAGES y VEHICULOS

REPARACIONES y CARGAS DE baterías. Amunátegui 628. Z-11|4

SE HACEN EMBOBINADOS, LAS Cañas 1680. Z-11|4

SE HACE TODA CLASE DE REParaciones de automóviles, Grajales 2770. Z-11|4

DESABOLLADURAS, NEUMATIcos, etc. Matucana 331. Z-11|4

REPUESTOS PARA FORD, CHEvrolet y otras marcas, fono N.o 382298. Z-11|4

RETENES PARA TODAS MARCAS de camiones y automóviles. San Pablo 1911. Z-11|4

REPUESTOS DE AUTOS DE TOdas marcas, a los precios más bajos en Alameda N.o 3496, atendido por sus propios dueños. Z-11|4

PINTURA PARA AUTOMOVILES, se preparan colores, según muestras. Avda. Irarrázaval 340. Z-11|4

PRODUCTOS QUIMICOS PARA autos, líquidos para frenos. Lord Cochrane 2294. Z-11|4

8.—ARRIENDOS OFRECIDOS

SE ARRIENDA REGIA PIEZA A señora o señorita, trabajo frente Almirante Barroso 1025, se atiende de cuatro a ocho horas. A-11|8

Nº 30, LOCAL NUEVO, INSTALAciones también. Sirve habitación para señora sola. Casona 790-B. La Vega. Z-11|8

165.000 ARRIENDO, SAN DIEGO, amplio local moderno, derecho llaves: Nº 2.500. Fono 33331. Z-11|8

SE ARRIENDA LOCAL, GALEría Mónaco, Diea de Julio N.o 1012, local 32. Z-11|8

ARRIENDO REGIO LOCAL, POblación Brasilia Carmen Mena 561, paradero 13, (nueva población). Z-11|8

Nº 40, ARRIENDO LOCALCITO, estanterías dos piezas patio independiente. Sergio Ceppi 0325, paradero 18, Ovalle. Z-11|8

CASA FAMILIA ARRIENDA PIEzas señoritas, caballeros, buen ambiente. Lira 279. A. 15|8.

9.—COMPRAVENTAS VARIAS

OCASION VENDO MADERA DE todas dimensiones, tratar de 9 a 12 en Amapolas 4060 (entre García Moreno y Eliecer Parada). Z. 13|9.

10.—CONSTRUCCION y SUS MATERIALES

VENDO TUBOS, BALDOSAS, SANta Rosa 69. Z-11|10

REPARACIONES DE CASAS, NUEva de Matte 2617. Z-11|10

CONTRATISTA DE ALCANTARIllado, Nueva de Matte 1607. Z-11|10

PUERTAS, VENTANAS, PERSIAnas, Récord. Entrega inmediata, estudiamos presupuestos. Precios ocasión. Fábrica Chiloé 3970. Z-11|10

HAGO TODA CLASE DE TRAbajos concerniente al ramo de la construcción, estuco, yeso, albañilería, pintura, revisión de techos, colocación de artefactos sanitarios, etc. Seriedad y cumplimiento en los trabajos. Llamar al fono 36133, maestro Leopoldo Lagos. Z. 12|10.

14.—ESTATUTOS y LEGALES

POR RESOLUCION DEL 6—9 1962, Juzgado de Letras Puente Alto, concedió posesión efectiva herencia intestada de Antonio Caliri Meravigna a su hijo Mario Caliri Magnoli. A.A. 10|14.

AUTO, 4 OCTUBRE JUZGADO LEtras Maipo-Buin, concedió posesión efectiva herencia intestada dejada por don Juan de Dios Rodríguez, herederos legítimos Juan Belisario, Rosa Cristina y Luis Gilberto Rodríguez Tobar, sin perjuicio derechos cónyuge sobreviviente. Se practicará inventario solemne el 11 octubre, a las 11 horas, en mi oficina.— Hernández, secretaria. A 10|14

POR HABERSE EXTRAVIADO los cheques serie B. H., números: 3508158б; 3581587 y 3581589 al 3508160б, del Banco del Estado, Suc. Vicuña Mackenna, quedan sin efecto por haberse dado el aviso correspondiente. A-11|14

14.—ESTATUTOS y LEGALES

EXTRACTO.— LA SOCIEDAD Cooperativa de Edificación de Viviendas "El Esfuerzo Limitada", con domicilio en Santiago, constituida con fecha 11 de enero de 1936, según consta del Decreto Supremo N.o 133 del Ministerio de Economía y Comercio, publicado en el Diario Oficial, de fecha 26 de enero del mismo año, modificada por escritura pública de fecha 14 de julio de 1962, ante el Notario de Santiago, don Jorge Maira Castillón, está compuesta por 122 socios fundadores, de profesión empleados y obreros ferroviarios pertenecientes a las localidades de Santiago y San Bernardo, que han suscrito 400 acciones de Eº 5,00 cada una, totalmente canceladas, quienes declaran como domicilio común actual el de calle Monjitas N.o 739, tercer piso de esta ciudad. Nombre.— Por la escritura de modificación referida su nombre actual ha pasado a ser el siguiente: "Cooperativa de Vivienda y Servicios Habitacionales Ferroviaria "El Esfuerzo Limitada". Cuotas. Objeto o finalidad.— Ejecutar por cuenta de sus socios y para satisfacer sus necesidades directas proyectos colectivos de construcción de habitaciones en terrenos de su propiedad. Domicilio: La ciudad de Santiago. Duración: Indefinida. Capital suscrito: Eº 2.000. Capital pagado: Eº 2.000. Los remanentes obtenidos por la Cooperativa y establecidos en la forma dispuesta por el Art. 48 del D. F. L. N.o 326 de 1960, se distribuirán en el siguiente orden de prelación a constituir: 1) El fondo de reserva legal con un cinco por ciento de su total; 2) El fondo de educación cooperativa de dos y medio por ciento anual; y 3) Los fondos especiales que la Junta acuerde formar, de acuerdo con el D. F. L. 326, de 1960 y su Reglamento. El saldo, si lo hubiere, se distribuirá entre los socios en proporción a las sumas de dinero que hubieren pagado durante el ejercicio, de acuerdo con el convenio de uso y goce indefinidos a que se refiere el Título IX de los presentes estatutos. A-10|14

POR AUTOS, JUZGADO CIVIL MAyor Cuantía San Miguel. Concedióse posesión efectiva, herencia intestada, Justo Pastor Silva Parada, a sus hijos legítimos: Marina Lidia y Justo Pastor Segundo Silva Salazar, Héctor Enrique, Fanny Amelia, Lucr Leonor y Angel Hernán Silva Tapia; sus nietos: María Leonidas, Sergio Gustavo, Myriam Alicia, Judith, Sócrates, Leonardo y Aristóteles Gerardo Villarroel Silva, en representación su madre: Rosa Ester Silva Salazar; su nieto Juan Aillio Silva Valdés, representando su padre Oscar Aillio Silva Tapia; sin perjuicio derechos cónyuge sobreviviente doña María Mercedes Alvarado Flores. Inventario solemne practicarase ante secretaría Juzgado indicado, 11 octubre actual, 10 horas.— El secretario. A 10|14

HABIENDOSE EXTRAviado cheque 1743097 del Sud Americano (Providencia), queda nulo. A-11|14

HABIENDOSE EXTRAviado cheques serie SD-556516 al 556525 del Banco Talca, quedan nulos, por haberse dado el aviso correspondiente. A-11|14

PRIMER JUZGADO CIVIL DE MAyor Cuantía, concedió posesión efectiva de la herencia intestada de Clorinda Calderón Aguilera y de Esperidem Olmos Velásquez, a sus hijas legítimas Hortensia del Carmen y Catalina del Carmen Olmos Calderón. El Secretario.— 3 de octubre de 1962. Z. 11|14.

JUZGADO CIVIL MAYOR CUANTIA San Miguel. Por resolución de 5 de septiembre 1962, se concedió, con beneficio de inventario, la posesión efectiva de la herencia intestada de don René Eugenio Avendaño Echeverría a sus hijos legítimos Marta Iris del Carmen, Juan Carlos y Lilián Ester Osorio Donaire, sin perjuicio derechos cónyuge sobreviviente, doña Raquel Donaire Rojas. Practicaré inventario solemne el 23 de octubre, a las 15 horas, en Secretaría del Juzgado. Z. 11|14.

JUZGADO CIVIL MAYOR CUANTIA San Miguel. Por resolución de 22 de agosto de 1962, se concedió con beneficio de inventario la posesión efectiva de la herencia intestada de don Roberto Aguirre Delgado a sus hijos legítimos doña Nancy y Patricio Osvaldo Aguirre Criséstomo, sin perjuicio derechos cónyuge sobreviviente, Graciela Crisóstomo San Martín. Practicaré inventario solemne el 24 de octubre, a las 15 horas, en la Secretaría del Tribunal.— El Secretario. Z. 11|14.

QUINTO JUZGADO CIVIL CONCEdió posesión efectiva Manuel Ernesto Pérez Donoso a Ergel Manuel, Jorge Ernesto, Jaime Washington, María Irma del Carmen y Matilde Isabel Pérez Vásquez, sin perjuicio derechos cónyuge Irma Hortensia Vásquez Vásquez. Inventario solemne practicaré 13 actual, 15 horas.— Secretario. A. 11|14.

CICUTA..

GUIA PROFESIONAL

ABOGADOS

SANCHEZ DEL POZO

Especialmente asuntos matrimoniales, posesiones efectivas, particiones, alimentos, rectificaciones nombres, Moneda 1157. Of. 18. Fono 80813. H.O C. GP.

ELIAS NEGHME RODRIGUEZ

Juicios civiles y comerciales. Ahumada 131. Oficina N.o 318. Teléfono 88387. 30 GP.

RAQUEL KOGAN B.

Abogado

Toda clase asuntos, Compañía 1043. Teléfono 84844. Horas: 6—8 P. M. C. 31|GP.

MATRONAS

SEÑORA PHERINY

Lord Cochrane 114. H.O. C. GP.

MEDICOS

DR. ABRAHAM WAISSBLUTH W.

Especialidades Corazón, Pulmón, Estómago, Hígado, Rayos X. Consulta: República 68 Santiago. Teléfonos 94092-465451. Atención de 16 a 19 horas. 16|12. GP.

DRA. LUISA PACHECO PIZARRO

Médico cirujano, señoras y niños. Consultas de 15 a 18 horas. Lord Cochrane 177. Fono número 86762. —

DR. ERNANI PARODI

Piel Sífilis, Venéreas. Serrano N.o 333. Fono 382268. 6|12 GP.

DR. QUIJADA

Cirugía — Ginecología Monjitas 421. Solicitar hora a los teléfonos 371793—397796 8|10. GP.

PRACTICANTES

LUIS ALDUNATE

Practicante.

Inyecciones, Curaciones. Atención domiciliaria. Edificio Waldorf Ahumada 131, Oficina 916. Teléfono 60828.

DOCTORA NAVARRETE

Señoras: Obstetricia, Ginecología. Vicuña Mackenna No 115. Fono 35912. H.O. GP.

DR. GASTON RAMIREZ

Piel, Manuel Rodríguez N.o 56. Fono 68828. H.O. C. GP.

DENTISTAS

DENTISTA RODRIGUEZ

Extracciones, Prótesis inmediatas. Corona, Fundas. Rapidez. Compañía 1068. Oficina. 31|10. GP.

Prótesis dentales, soldaduras, reparaciones inmediatas.

CLINICA DENTAL EDWARDS

Pasaje Agustín Edwards 29, entrepiso 111. Entrada por Ahumada 312. Teléfono 61558. 31|10. GP.

ENFERMERAS UNIVERSITARIAS

CLINICA DE ENFERMERIA Atendida por enfermeras universitarias.

Nebulizaciones, aplicaciones de luz ultravioleta, cateterismo vesical, inyecciones, sondeos, curaciones control de presión arterial, educación pre-natal, atención del recién nacido, atención del niño con labio leporino y todo tipo de tratamiento de enfermería. Horario: lunes a viernes de 17.30 a 20.30 horas. Huérfanos 714. Oficina 117 (entrepiso). Informes, teléfono 483926. 31|10. GP.

MECANICA DENTAL

Prótesis dentales. Reparaciones inmediatas. Atención desde 8.30 horas.

CLINICA DENTAL CENTRAL.

Compañía 1068, oficina 1105. Fono 85707, edificio Teatro Plaza. 31|10. GP.

TRADUCTORES

TRADUCCIONES INA

8 años de experiencia — 25 idiomas — Secretaría, correspondencia comercial, dictados rápidos a máquina, traducciones técnicas. Agustinas 972, oficinas 317 — 318. Teléfono 88892, casilla 13428. 11-10-G. P.

14.—ESTATUTOS y LEGALES

JUZGADO CIVIL MAYOR CUANTIA San Miguel, resolución 4 octubre 1962, concedió posesión efectiva herencia intestada de Ignacio Ferrera Streim, nombrado en árabe como Nasri Haddad Streim, a hijo legítimo Alejandro Adad Hachum, nombrado en árabe como Iskandar Haddad Hachom, sin perjuicio derechos cónyuge sobreviviente, Inés Vergara Salinas.— Secretario. A. 11|14.

QUINTO JUZGADO CIVIL CONCEdió posesión efectiva herencia Ernesto Farías Díaz a heredera testamentaria cónyuge Aida del Carmen Barahona.— Secretario. A. 11|14.

JUZGADO CIVIL MAYOR CUANTIA San Miguel. Por resolución de trece de agosto de 1962, se concedió con beneficio de inventario, la posesión efectiva de la herencia intestada de don Manuel Osorio a sus hijos legítimos doña María Adelaida, Manuel Eliseo, Rosa de las Mercedes, Iris del Carmen, Juan Carlos y Lilián Ester Osorio Donaire, sin perjuicio derechos cónyuge sobreviviente, doña Raquel Donaire Rojas. Practicaré inventario solemne el 23 de octubre, a las 15 horas, en Secretaría del Juzgado. Z. 11|14.

JUZGADO CIVIL MAYOR CUANTIA San Miguel. Por resolución de 31 de agosto de 1962, se concedió con beneficio de inventario la posesión efectiva de la herencia intestada de don Roberto Aguirre Delgado a sus hijos legítimos doña Nancy y Patricio Osvaldo Aguirre Crisóstomo, sin perjuicio derechos cónyuge sobreviviente, Graciela Crisóstomo San Martín. Practicaré inventario solemne el 24 de octubre, a las 15 horas, en la Secretaría del Tribunal.— El Secretario. Z. 11|14.

QUINTO JUZGADO CIVIL CONCEdió posesión efectiva Manuel Ernesto Pérez Donoso a Ergel Manuel, Jorge Ernesto, Jaime Washington, María Irma del Carmen y Matilde Isabel Pérez Vásquez, sin perjuicio derechos cónyuge Irma Hortensia Vásquez Vásquez. Inventario solemne practicaré 13 actual, 15 horas.— Secretario. A. 11|14.

JUZGADO CIVIL MAYOR CUANTIA San Miguel, resolución 3 octubre 1962, concedió posesión efectiva herencia intestada de Ignacio Ferrera Streim, nombrado en árabe como Nasri Haddad Streim, a hijo legítimo Alejandro Adad Hachum, nombrado en árabe como Iskandar Haddad Hachom, sin perjuicio derechos cónyuge sobreviviente, Inés Vergara Salinas.— Secretario. A. 11|14.

JUZGADO CIVIL MAYOR CUANTIA San Miguel, resolución 29 septiembre 1962, concedió posesión efectiva herencia testada de Eulogio Gallardo Manterola a herederos universales testamentarios Alejandro Eulogio, Ricardo Alberto, Roberto Patricio, Jacqueline Lucrecia y Alfredo Guillermo Linossier Cordero. Practicaré inventario solemne 13 octubre 1962, 15 horas en secretaría.— Secretario. A 10, 11, 13|14

TERCER JUZGADO CIVIL MAYOR Cuantía, Quiebra Berdicewsky Clemen Samuel. Solicitar primero presente, tuvose por verificado crédito por Eº 1.302,36 a favor de la Sociedad "Santiago Readi e Hijos Ltda.", proveniente letras giradas por fallido, y protestadas falta pago, dadas pago mercadería.— Fernández, secretario. A 10, 11, 13|14

QUINTO JUZGADO CIVIL CONCEdió posesión efectiva herencia Lucrecia Verdejo Pizarro a Edith Ruby del Carmen y Antonio Jaime Bravo Verdejo, sin perjuicio de los derechos del cónyuge Antonio Bravo Carrera.— Secretario. A 10, 11, 13|14

QUINTO JUZGADO CIVIL CONCEdió posesión efectiva herencia Norberta Fuentes Muñoz a María Raquel y Mercedes del Carmen Ramírez Fuentes, por sí y por transmisión derechos Juan Bautista Ramírez Fuentes. Posesión efectiva herencia este último concediósele también mismas herederas.— Secretario. A 10, 11, 13|14

QUINTO JUZGADO CIVIL CONCEdió posesión efectiva herencia José Francisco Macaya Castillo a Gabriela, Amada, Jaime y Jorge Macaya Rebolledo.— Secretario. A 10, 11, 13|14

QUIEBRA: JUAN DERPICH LOPEZ. Jdo. Civil de San Miguel. Resolución 13 de julio de 1960, declaró cerrado procedimiento ordinario verificación figurando siguientes acreedores: a) Créditos preferentes: Caja de Previsión de Empleados Particulares: Eº 154,24; b) Créditos valistas: Neumann Soc. A.C.I.: Eº 4.718,12; Banco del Estado de Chile: Eº 850,36; Jorge Chadeau A.: Eº 2.311,75; Cía. Minera y Comercial Sall Hochschild S. A.: Eº 120,78; Sastrería Peñalba S. A.: Eº 318,09; Amster y Cía. Ltda.: Eº 362,11; Taverne, Herrero y Cía. Ltda. S.I.C.: Eº 1.136,60. C. 10, 11 y 13|14

QUIEBRA: ISAAC GUELFAND LOY. Quinto Juzgado Civil de Mayor Cuantía de Santiago. Resolución 6 de octubre de 1962, declaró en quiebra a don Isaac Guelfand Loy, comerciante, Huérfanos 763, de esta ciudad. Quienes tengan bienes o papeles pertenecientes fallido deben entregarlos, dentro de tercero día al Síndico, bajo pena ser considerados encubridores o cómplices quiebra. Adviértese público no debe pagar ni entregar mercaderías al fallido, bajo pena nulidad de los mismos. Acreedores residentes Chile deben verificar créditos y preferencias dentro treinta días, bajo apercibimiento legal. Notificaciones por avisos se harán en "La Nación".— Secretario. C. 10, 11, 12, 13 y 16|14.

SEGUNDO JUZGADO CIVIL SANtiago, en autos "Hernández con Pereda y otros", sobre nulidad de matrimonio, ordenó notificar en extracto siguiente resolución: "Santiago, 2 de octubre de 1962. Vistos: Se recibe la causa a prueba y se fija como hecho controvertido, sobre la cual deberá recaer, el siguiente: Si cuando doña Socorro Pereda R. contrajo matrimonio con don Juan de la Cruz Cubillo, éste se encontraba ligado por vínculo matrimonial no disuelto con doña Julia Rosa Hernández Seguel. Para recepción testimonial fíjanse dos últimas audiencias del probatorio a las 15 horas, o a las 16, si fuere sábado. Le que notifícase a interesados.— Secretario. C. 10, 11 y 13|14.

QUIEBRA: COM. AUGIER BENAVIdes.— Cuarto Juzgado. Resolución 2 octubre 1962 tuve por ampliada nómina reconocidos con crédito preferente de Pascual Romanini, por la suma de Eº 29,60. C. 10, 11 y 13|14.

15.—FABRICAS DIVERSAS

NOVIOS COMPREN SUS ARGOlinas en la fábrica más antigua de Chile. Casa Sostin. Nueva York 66.

FABRICA DE SOMIERES Y COLchones. San Pablo 1967. Z-11|15

FABRICA DE LAMPARAS MOdernas y de estilos, ofrecemos trabajos especiales y exclusivos. Mapocho 3473. Z-11|15

18.—EDUCACION Y SUS MEDIOS

ACADEMIA "JOMAR". TECNICA Profesional, Bandera 670. Academia fundada el año 1946. Profesorado titulado. Aprenda. Laboratoria Dental, Relojería, Modas, Moda Infantil, Peluquería completa de señoras. Matrícula gratis. C. 31|18.

CURSOS VESPERTINOS: PELUquería Permanentes, Manicure, Peluquería para caballeros. Catedral N.o 1257. A. 11|18.

18.—EDUCACION Y SUS MEDIOS

APROVECHE ULTIMOS MESES del año, estudiando: Modas, Lencería, Camisería, Sastrería. Catedral N.o 1257. A. 11|18.

ESCUELAS POLITECNICAS PROfesionales "Díaz-Gascogne". Matrícula abierta: Modas e Infantil (corte - confección); peluquería completa señoras, caballeros, niños, pedicuro, cortador sastre, ideas fijas enseñanza rápida, práctica individual. Diplomas profesionales. Establecimientos reconocidos Supremo Gobierno. Fundados 1914. Internado femenino, alumnas provincias. Unica dirección: Eulogia Sánchez 064 (por Vicuña Mackenna, frente Marcoleta). P. 14|18

DACTILOGRAFIA AL TACTO, precios convenientes, Av. Suecia 3635. Fono 460806. A. 10|18.

DACTILOGRAFIA, 15 DIAS 12.50 escudos. Cursos 2 meses, 3 meses. Instituto "Alonso Figueroa". Catedral 1257. A. 11|18.

SE HACEN CLASES PARTICUlares, Coronel Robles 1330. Z-11|18

SE HACEN CLASES DE MECANOGRAFIA, Las Margaritas 2691. Z-11|18

SE HACEN CLASES PARTICULAres. Alejandro 1290. Z-11|18

SE HACEN CLASES DE FISICA. Antonio Ebner 1256. Z-11|18

20.—LIBROS, ESTAMPILLAS y UTILES DE ESCRITORIO

VENDO TEXTOS DE ESTUDIOS. Avda. Chillán 2530. Z-11|20

VENDO TEXTOS DE ESTUDIOS. Antonio Ebner 1256. Z-11|20

COMPRA Y VENTA DE REVIStas. Nueva de Matte 2480. Z-11|20

SE CARGAN LAPICES DE PASta. San Pablo 3027. Z-11|20

COMPRO Y VENDO REVISTAS. San Pablo 4324. Z-11|20

COMPRO LIBROS ANTIGUOS. San Diego 139. Fono 80682. Z-11|20

21—MAQUINAS MOTORES, ELECTRICIDAD

ESPECIALIDADES EN BOMBAS de agua, San Pablo 1850. Z-11|21

24.—MAQUINAS DE ESCRIBIR

REPARACIONES MAQUINAS EScribir. Sumadoras, Calculadoras. Talleres "Continentales", Bandera 517, teléfono 85479. A. 5|24

VENDO MAQUINA ESCRIBIR Planillera. "Underwood". Bandera 17. A. 5|24

VENDO MAQUINA ESCRIBIR, Rodó 1912, fono 407283. A. 16|24

25.—MAQUINAS DE COSER

VENDO MAQUINA "SINGER" de ocasión con 3 cajones, flamante estado, Eº 130. Vería en Merced 310 o llamar teléfono 36988. C. 12|25

31.—MUSICA, PIANOS E INSTRUMENTOS

SE HACEN CLASES DE PIANO. Las Margaritas 1921. Z-11|31

33.—NEGOCIOS VENDEN

TRASPASO LOCAL CENTRAL, edificio moderno, sector muy comercial, vendo y tratar: Manuel Rodríguez 105. Z-11|33

TRASPASO LOCAL COMERCIAL, amplio, con altillos. Apropiado cualquier ramo, inclusive para industria. Tratar 10 de Julio 97. Z-11|33

TRASPASO LOCAL SUBTERRAneo primer y segundo piso. Irarrázaval 3283. Z-11|33

34.—NEGOCIOS EN ARRIENDO

PUNTO A LAS MEDIAS, OFREZco parte de local, Av. Ossa 87-B. Z-11|34

36.—OCUPACIONES BUSCAN

AUXILIAR FARMACEUTICO SE ofrece para cualquier punto del país. 20 años experiencia. Buenos informes. Calle Arica 6740, La Granja. Z. 12|36.

JOVEN SOLTERO, CULTO, SE ofrece para cargo de cierta responsabilidad en las tardes, sin pretensiones de sueldo. Contador. Correo Central. Z. 12|36.

CARPINTERO, JOVEN Y RESponsable, se ofrece para carpintería en general. Dejar recado al teléfono 55033. Z. 12|36.

37.—OCUPACIONES OFRECEN

NECESITO MAQUINISTA PARA Linotipia. Tono Magnolia 060.

NECESITO PARA IMPRENTA DObladores de pliego a mano. Vera 430. A-10|37

MECANITO TORNERO NECESIto. Santa Rosa 2645. Z-11|37

NECESITO TRABAJADOR DE 18 años, 10 de Julio 794. Z-11|37

BUEN CARPINTERO ESCALERA necesito. Fono 41309. Z-11|37

NECESITO PELUQUERO COMPEtente, joven, buen trabajo. Avenida Larrain 5815, Plaza Egaña. Z-11|37

NECESITO LIMADORES Y PUlidores de bronce, Coronel Souper 4157. (Pila). Z-11|37

FUNDIDOR NECESITO. AVDA. Einstein 720. Z-11|37

BOBINADORAS Y ENCO'LADOras competentes en lana, necesita fábrica. Rosas 1242. Z-11|37

TEJEDORAS COMPETENTES MAquinas rectilíneas, lana fina necesita fábrica. Rosas 1242. Z-11|37

ENVASADORAS CALZADO, SEpan completo, necesito. San Pablo 3026. Z-11|37

39.—PROPIEDADES COMPRAN

CASA SOLIDA, 3 DORMITORIOS, sitio compro contado. Berandila 1218. Z-11|39

COMPRO CONTADO HASTA 9.000 escudos, propiedad sólida, renta sobre 30 por ciento. Marín 6491. Z-11|39

Eº 18.000 AL CONTADO, COMpro bungalow, chalet, sector, Oriente Lúico 912. Fono 83944. Z-11|39

LOCAL COMERCIAL COMPRO, pago Eº 7.000 contado, saldo, facilidades, local 26. Casilla 13-D. Z-11|39

40.—PROPIEDADES VENDEN

Eº 8.500 VENDO BONITO CHAlet, con dos locales comerciales, sitio, locomoción a la puerta. Navidad 1350. La Palmilla. Z-11|40

LLOLLEO, Eº 6.000.— BUNGAlow, 3 dormitorios, living comedor, baño, cocina, jardín. Su dueño. Fono 85152. Z-11|40

DESOCUPADO, DEPARTAMENTO Arturo Prat-Alameda, balcón terraza, amplio recibo, dos dormitorios, dependencias completas, calefacción central; 8 millones 500 mil. Fono 81512, mañanas. Z-11|40

Eº 2.500 VENDO CASA 2 PIEZAS, y sitio, calle Ranuel, 3 cuadras Recoleta, fono 42760. Z-11|40

SE VENDE CASA, AGUA Y LUZ. 10x16, con árboles frutales. María Elena, paradero 25, Puente Alto, calle Unión 4502. Z. 12|40.

48.—REMATES y CITACIONES

REMATE JUDICIAL. ANTE CUARto Juzgado Civil Mayor Cuantía Santiago, Bandera 342, tercer piso, se rematará 26 octubre 1962, a las 15.30 horas, propiedad ubicada en calle Blanco Encalada N.o 2722, esta ciudad. Inscrita a fojas N.o 3087, N.o 5698, Registro Propiedades Conservador Bienes Raíces Santiago, año 1950. Mínimum subasta: Eº 3.383, valor tasación propiedad. Forma pago: al contado. Tomar parte subasta acompañar vale bancario orden Tribunal o dinero efectivo ascendente al 10 o|o del mínimum. Demás bases y antecedentes expediente N.o 160394, caratulado "Alcalde, Albino, con Prado, Rolando y otro", Ejecutivo.— El Secretario. A 12|48

DECRETO SECC. 2da., N.o 3045, DE 9—X—62.— Convócase a sesión extraordinaria de la I. Municipalidad de Santiago, para el jueves 11 de los corrientes, de 17 a 20 horas, con espera de 30 minutos, para tratar las siguientes materias: 1.— Subdivisión inmueble calle Escanilla N.o 1025-45. 2.— Subvención a la Compañía Teatro Infantil de Patricia Morgan; señoritas Vicuña y Escuela de Teatro de la Universidad de Chile. 3.— Reajuste de precios confección letreros señalización tránsito a don Demetrio Escárate. 4.— Autorización para reparar y alterar inmueble calle Bellavista 529. 5.— Subvención Escuela N.o 119. 6.— Modificación artículo 18 de los Estatutos de la Caja de Obreros Municipales. 7.— Autorización para construcción provisoria en calle Lircay N.o 167. 8.— Subdivisión inmueble calle Cueto esq. S.O con Martínez de Rozas. 9.— Adquisición elementos de trabajo para la Dirección de Pavimentación. 10.— Modificación del acuerdo N.o 644, de 11—IX—62. 11.— Suplementación cifras que se indican en oficio N.o 2277, de 28—X—62. 12.— Subvención al Teatro La Cañada para presentación obra "La suerte lanzada al azar" en el Teatro Municipal. 13.— Matadero "Lo Valledor". 14.— Expropiaciones y apropiaciones para empalme en Rondizzoni con Ruble. 15.— Instalación alumbrado público en calle Conción, entre Alameda Bernardo O'Higgins y Conde del Maule. 16.— Autorizar gastos demolición en Lira N.o 70. 17.— Obras emparalamiento terreno en Quinta Normal. 18.— Cancelación facturas a G. Nevik Hood, Grace y Cía., Empresa El Mercurio, diarios La Nación y El Ilustrado. 19.— Modificación acuerdo N.o 236, relacionado jardines ambos costados de la Avda. Pedro Aguirre Cerda. 20.— Construcción Posta Primeros Auxilios en la Feria Municipal. 21.— Expropiación dos inmuebles con frente a calle Naturalista Pavón, Matricula abierta: Modas e Infantil (corte - confección); peluquería completa señoras, caballeros, niños, pedicuro, cortador sastre, ideas fijas enseñanza rápida, práctica individual. Diplomas profesionales. Establecimientos reconocidos Supremo Gobierno. Fundados 1914. Internado femenino, alumnas provincias. Unica dirección: Eulogia Sánchez 064 (por Vicuña Mackenna, frente Marcoleta). P. 14|18

PACTILOGRAFIA AL TACTO, precios convenientes, Av. Suecia 3635. Fono 460806. A. 10|18.

DACTILOGRAFIA, 15 DIAS 12.50 escudos. Cursos 2 meses, 3 meses. Instituto "Alonso Figueroa". Catedral 1257. A. 11|18.

SE HACEN CLASES PARTICUlares, Coronel Robles 1330. Z-11|18

SE HACEN CLASES DE MECANOGRAFIA, Las Margaritas 2691. Z-11|18

SE HACEN CLASES PARTICULAres. Alejandro 1290. Z-11|18

SE HACEN CLASES DE FISICA. Antonio Ebner 1256. Z-11|18

20.—LIBROS, ESTAMPILLAS y UTILES DE ESCRITORIO

VENDO TEXTOS DE ESTUDIOS. Avda. Chillán 2530. Z-11|20

VENDO TEXTOS DE ESTUDIOS. Antonio Ebner 1256. Z-11|20

COMPRA Y VENTA DE REVIStas. Nueva de Matte 2480. Z-11|20

SE CARGAN LAPICES DE PASta. San Pablo 3027. Z-11|20

COMPRO Y VENDO REVISTAS. San Pablo 4324. Z-11|20

COMPRO LIBROS ANTIGUOS. San Diego 139. Fono 80682. Z-11|20

21—MAQUINAS MOTORES, ELECTRICIDAD

ESPECIALIDADES EN BOMBAS de agua, San Pablo 1850. Z-11|21

24.—MAQUINAS DE ESCRIBIR

REPARACIONES MAQUINAS EScribir. Sumadoras, Calculadoras. Talleres "Continentales", Bandera 517, teléfono 85479. A. 5|24

VENDO MAQUINA ESCRIBIR Planillera. "Underwood". Bandera 17. A. 5|24

VENDO MAQUINA ESCRIBIR, Rodó 1912, fono 407283. A. 16|24

25.—MAQUINAS DE COSER

VENDO MAQUINA "SINGER" de ocasión con 3 cajones, flamante estado, Eº 130. Vería en Merced 310 o llamar teléfono 36988. C. 12|25

31.—MUSICA, PIANOS E INSTRUMENTOS

SE HACEN CLASES DE PIANO. Las Margaritas 1921. Z-11|31

33.—NEGOCIOS VENDEN

TRASPASO LOCAL CENTRAL, edificio moderno, sector muy comercial, vendo y tratar: Manuel Rodríguez 105. Z-11|33

TRASPASO LOCAL COMERCIAL, amplio, con altillos. Apropiado cualquier ramo, inclusive para industria. Tratar 10 de Julio 97. Z-11|33

TRASPASO LOCAL SUBTERRAneo primer y segundo piso. Irarrázaval 3283. Z-11|33

34.—NEGOCIOS EN ARRIENDO

PUNTO A LAS MEDIAS, OFREZco parte de local, Av. Ossa 87-B. Z-11|34

36.—OCUPACIONES BUSCAN

AUXILIAR FARMACEUTICO SE ofrece para cualquier punto del país. 20 años experiencia. Buenos informes. Calle Arica 6740, La Granja. Z. 12|36.

JOVEN SOLTERO, CULTO, SE ofrece para cargo de cierta responsabilidad en las tardes, sin pretensiones de sueldo. Contador. Correo Central. Z. 12|36.

CARPINTERO, JOVEN Y RESponsable, se ofrece para carpintería en general. Dejar recado al teléfono 55033. Z. 12|36.

48.—REMATES y CITACIONES

REMATE JUDICIAL. ANTE CUARto Juzgado Civil Mayor Cuantía Santiago, Bandera 342, tercer piso, se rematará 26 octubre 1962, a las 15.30 horas, propiedad ubicada en calle Blanco Encalada N.o 2722, esta ciudad. Inscrita a fojas N.o 3087, N.o 5698, Registro Propiedades Conservador Bienes Raíces Santiago, año 1950. Mínimum subasta: Eº 3.383, valor tasación propiedad. Forma pago: al contado. Tomar parte subasta acompañar vale bancario orden Tribunal o dinero efectivo ascendente al 10 o|o del mínimum. Demás bases y antecedentes expediente N.o 160394, caratulado "Alcalde, Albino, con Prado, Rolando y otro", Ejecutivo.— El Secretario. A 12|48

DECRETO SECC. 2da., N.o 3045, DE 9—X—62.— Convócase a sesión extraordinaria de la I. Municipalidad de Santiago, para el jueves 11 de los corrientes, de 17 a 20 horas, con espera de 30 minutos, para tratar las siguientes materias: 1.— Subdivisión inmueble calle Escanilla N.o 1025-45. 2.— Subvención a la Compañía Teatro Infantil de Patricia Morgan; señoritas Vicuña y Escuela de Teatro de la Universidad de Chile. 3.— Reajuste de precios confección letreros señalización tránsito a don Demetrio Escárate. 4.— Autorización para reparar y alterar inmueble calle Bellavista 529. 5.— Subvención Escuela N.o 119. 6.— Modificación artículo 18 de los Estatutos de la Caja de Obreros Municipales. 7.— Autorización para construcción provisoria en calle Lircay N.o 167. 8.— Subdivisión inmueble calle Cueto esq. S.O con Martínez de Rozas. 9.— Adquisición elementos de trabajo para la Dirección de Pavimentación. 10.— Modificación del acuerdo N.o 644, de 11—IX—62. 11.— Suplementación cifras que se indican en oficio N.o 2277, de 28—X—62. 12.— Subvención al Teatro La Cañada para presentación obra "La suerte lanzada al azar" en el Teatro Municipal. 13.— Matadero "Lo Valledor". 14.— Expropiaciones y apropiaciones para empalme en Rondizzoni con Ruble. 15.— Instalación alumbrado público en calle Conción, entre Alameda Bernardo O'Higgins y Conde del Maule. 16.— Autorizar gastos demolición en Lira N.o 70. 17.— Obras em

CRONICAS SOCIALES

Por LUCIA ARRIETA

EN HONOR DE LA SEÑORA ...ES VIDELA DE VIAL

...que sus amigas ofrecieron a la se... ...Videla de Vial, en el Hotel Ca... ...motivo de su viaje a Europa, ve... ...sábado, de izquierda a derecha, a ...Margarita Vicuña de Del Río, la fes... ...señora Lucía Salas de Mackenna ...Adriana Donoso de Valdés.

...MONIO DELANO—...ANDEZ

...motivo de celebrar el matrimonio de ...Ana María con el señor Alfredo De... ...Jorge Fernández ...y señora Adriana Correa de Fer... ...ofrecieron una recepción, en la cual ...estaban, entre otras, las siguientes ...Rafael Fernández Ruiz-Tagle y ...Graciela Bunster de Fernández, Vic... ...León y señora Teresa Valdés de ...Rene Schmidt Garrido y señora ...Valdivia de Schmidt, Carlos Dur... ...y señora Rosa Mackenna de Del... ...Miguel Salas Délano y señora Pola ...de Salas, Jorge Aguirre Silva y se... ...Valdivieso de Aguirre, Arturo ...Schiel y señora Laura Iñiguez de ...Joaquín Risopatrón Guzmán y ...Rosa Iñiguez de Risopatrón, Guido ...Undurraga y señora Irene Elizalde ...Pedro Langlois Délano y señora ...de Langlois, Sergio Miquel Vial y ...Virginia Mujica de Miquel, Alfonso ...Yrarrázaval y señora Graciela Fer... ...de Yrarrázaval, Hugo Larraín Fer... ...y señora Puelma, Jorge Browne ...Victoria ...Duval Cerda y señora Raquel ...de Duval, Juan de Dios Ortúzar Cue... ...María Angélica Salas de Ortú... ...Lecaros Garcés y señora Te... ...de Lecaros, Alejandro Correa ...Ossa y señora Teresa Rodríguez de Co... ...Undurraga Izquierdo y señora ...Santa María de Undurraga, Alejan... ...Vicuña y señora Rebeca Ortúzar ...Octavio Mujica Délano y señora ...Ortúzar de Délano, Jaime Errázuriz ...señora Paz Ruiz-Tagle de Errázu... ...señora Lucía Salas de Mackenna.

...MONIO CONCERTADO

...acaba de concertado el matrimonio de ...María Laura Moller Schiaveiti con el ...Ramiro Soffia Bahillo. Hicieron la vi... ...el estilo el señor Raúl Soffia Bierwirth ...señora Aurora Bahillo de Soffia.

MATRIMONIO SALAS RENGIFO — COX VERGARA

Circulan los siguientes partes:

Nataniel Cox Lira y Judith Vergara de Cox participan a usted el matrimonio de su hija Judith con el señor Rafael Salas Rengifo y le invitan a la ceremonia religiosa que se efectuará, con misa y comunión, en la Iglesia de los RR. PP. Franceses, el domingo 21 de octubre, a las 18.30 horas.

Rafael Salas Pereira y Gabriela Rengifo de Salas participan a usted el matrimonio de su hijo Rafael con la señorita Judith Cox Vergara y le invitan a la ceremonia religiosa que se efectuará, con misa y comunión, en la Iglesia de los RR. PP. Franceses el domingo 21 de octubre, a las 18.30 horas.

BAUTIZOS

Han sido bautizados, por el Rvdo. Padre Ramón Ramírez, Jaime Alonso y Nora Beatriz, hijos del señor Luis Martínez Pardo y señora Inés Ezeta de Martínez. Fueron sus padrinos el señor Erich Hald Herrera y señorita Beatriz Vargas Castro y el señor Edgardo Salas Arango y señora Angela Guerrero Soracco de Salas, representados estos últimos por Hernán y Patricia Ramírez Hald.

HOGAR DE CIEGOS SANTA LUCIA

Quiere ser un ciudadano útil para su país. La instrucción es indispensable para ello. Los ciegos, en escuelas especializadas, ponen todo su entusiasmo.

¡Ayúdelos!

La colecta es hoy miércoles 10 de octubre.

TE

Con motivo de su viaje a Europa, un grupo de amigas de la señora Dolores Videla de Vial la despidió con un té que tuvo lugar en el Hotel Carrera. Asistieron a este té las siguientes señoras: Lucía Salas de Mackenna, Margarita Vicuña de Del Río, María Luisa Vicuña de Del Río, Emma Lea Plaza de Claro, Uca Risopatrón de Vial, Elisa Edwards Lira, Chita Ortúzar de Mujica, Chita Montes de Rivas, Adriana Donoso de Valdés, María Vergara de Lecaros, Inés Noguera de Hurtado, María Isabel Valdivieso de Aguirre, Inés Campino de Pérez, Luz Carvallo Stagg, Virginia Mujica de Miquel, Inés Ortúzar Lira, Isabel Margarita Zañartu Peñafiel, Macy de Lacy, Laura Edwards de Videla, Laura Puelma de Edwards, Olga Salas de Domínguez, Verónica Vial de Rodríguez.

NACIMIENTO

Ha nacido una hija del señor Jaime Tagle Metzdorff y de la señora Verónica Salas de Tagle.

EN LA DIPLOMACIA

El Embajador de España, señor Tomás Suñer y Ferrer, y señora, ofrecerán una recepción en la sede de la Embajada el viernes 12 del presente, a las 19 horas, con motivo de celebrarse el Día de la Hispanidad.

CLUB DE JARDINES DE CHILE

EXPOSICION DE FLORES.— Desde esta fecha, hasta el 18 del presente solamente estarán abiertas las inscripciones para escolares que deseen participar en ella.

Se atiende en Agustinas 718, de 9.30 a 12.45, todos los días, menos el sábado, y en Pedro de Valdivia Norte, al pie del San Cristóbal, donde estaba "El Oasis", de 10.30 a 12.30, igualmente.

VIAJERO.— El viernes 12 viajará a Estados Unidos, San Diego, California, la señorita Blanca Valdovinos Ramírez, donde fijará su residencia.

BAUTIZO.— Ha sido bautizado Sergio Hernán, hijo del señor Sergio Venturino Varas y de la señora Luz Gómez Silva.

Fueron padrinos el señor Hernán Cruz Lavín y señora Eliana Gazmuri de Cruz.

Conferencias, Exposiciones, Música.-

HOY

PREMIO JERONIMO LAGOS LISBOA: Será entregado al poeta Juvencio Valle, a las 19.30, en Casa del Escritor, Simpson 7. La entrega la hará la mantenedora del Premio, Carolina vda. de Lagos Lisboa. Entrada libre.

PELICULAS DE CORTO METRAJE. "Noticiario Británico", "Westward Ho", "Una Mirada a Gales", "Open to View", en colores. Entrada libre. Inst. C. Ch.-Británico, Teatinos 307, a las 18 hrs.

CORO SANTA FE, ARGENTINA: Después de presentarse a las 19 hrs. en el Teatro Gran Palace, actuará en Sala Lex de la Escuela de Derecho U. Chile, Pío Nono esq. Sta. María, a las 22 hrs. Entrada libre. A las 16 hrs. en Escuela de Economía de la U. de Chile.

L'AMFIPARNASO: De Orazio Vecchi, interpretado por Cantantes de Cámara de Santiago, bajo la dirección del maestro Manuel Cuadros, con solistas, en la III parte del programa de hoy en el Festival Internacional de Coros, Teatro Gran Palace, a las 19 hrs.

NIETZSCHE EN LA LITERATURA LATINOAMERICANA: Conf. del hispanista alemán Dr. Udo Rukser, Auditorio Biblioteca Nac. Moneda 668, a las 19 hrs.

CONCILIO ECUMENICO: Conf. del RP. Sylvio Schrevers, a las 11 hrs. Hogar Catequístico, Alonso Ovalle 1431.

ROBERTO ZEGERS: Exp. óleos, paisajes, retratos. Inst. Ch. N. Americano. Moneda 1467.

PLANOS DEL PARQUE SANTA JULIA: Casa de la Cultura de Ñuñoa, Irarrázaval 4005.

RETROSPECTIVA DE PEDRO DE RESZKA: Inst. Chileno Británico, Teatinos 207. Cuadros cedidos por el Presidente Alessandri y Municipalidad de Viña.

A. PEREZ, G. NUSEZ, E. ROMATI, C. ORTUZAR, M. VIAL, L. GARAFULIC.— En Sala Beaux Arts, Bandera 183, subterráneo.

LIBRO CIENTIFICO ITALIANO. — Exposición. Biblioteca Nacional. Moneda 650.

DAMARO OGAZ: Exp. dibujos. Sala Libertad. Catedral 1261.

EXPOSICION DEL LIBRO ALEMAN: Patio Casa Central U. de Chile.

FRANCISCO HOFFMANN: Exp. de Escult. y pinturas. Sala M. Educación, Avda. O'Higgins 1371, interior.

JOSE COSENZA: Exp. de témperas del pintor argentino. Prof. U. de la Plata. Sala Decor. Miraflores esquina Moneda, hasta el 15 de octubre.

M. VIAL, A. FREIFELD, F. BRUGGOSSI, RIQUELME Y SLEMAN: Exp. Rest. Da Carla. Mac Iver 577.

BOB BOROWICZ: Exp. de Fotografías. Inst. Cult. de Providencia, Avda. Providencia 2653.

DELIA DEL CARRIL: Exp. dibujos de caballos. Centro Brasileiro de Cultura, Avda. B. O'Higgins 1650.

ACUARELAS Y DIBUJOS ABSTRACTOS DEL MUSEO DE A. MODERNO N. YORK: Sala Reifschneider, Agustinas 1151, interior.

HUMBERS CASTRO: Exp. de pinturas "Figuras y Paisajes" europeos. Sala Le Caveau. Estado 36.

CARLOS SOTOMAYOR: Exposición de óleos. Sala U. de Chile. Avda. O'Higgins esquina A. Prat, altos.

ENRIQUE GUZMAN ARAYA: Exp. de óleos y acuarelas. Sala Prev. Reo. Chile. San Antonio 327, subterráneo.

LA BELLA MAGUELONE: Primera audición en Chile de la obra de Johannes Brahms, a cargo de Herman Würth, tenor; Rudolf Lehmann, piano; y recitación de Fanny Fischer. Miércoles 10, a las 19.15. Inst. Ch. Alemán de Cult. Inscrip. Londres 81.

EN LAZARILLO DE TORMES: Película española, exhibida para los profesores secundarios de asignatura Castellano. Ausp. por Depto. Castellano Inst. Pedagógico. Miércoles 11 del pte. a las 11 horas. Entrada libre, basta acreditar profesión.

LA POESIA RELIGIOSA DE LOPE DE VEGA: Conf. del R. P. Osvaldo Lira. Sala Finis Terral, U. Católica, 19 hrs. Entrada libre.

la mujer y su mundo

PARA SU BELLEZA

Si usted quiere dar realce a sus ojos, procure aumentar el espacio entre los mismos y las cejas, tocando apenas los pelos del centro y estirando las extremidades.

La mejor arma para lograr una hermosa cabellera, es un buen cepillo... y constancia para cepillarse. La receta es cien veces al día.

Mojar el cosmético de las pestañas con saliva en vez de agua es, además de antihigiénico, perjudicial para las pestañas, pues éstas se resecan.

Es corriente que exista una gordura grasosa provocada por un temperamento nervioso. Para combatirla es necesario cuidar de la alimentación, que debe ser muy sana, y cuidar sus nervios; cada vez que pueda, por lo menos, unas cuatro veces en el día, acuéstese o siéntese, simplemente y déjese estar completamente floja. No hay ejercicio más simple ni más fácil.

Una cara de aspecto cansado y mal color se avivará rápido si se le aplica una máscara de aceite. Ponga una yema y bata con una o dos cucharadas de aceite de oliva, añádale una cucharadita chica de limón, extiéndala sobre la cara, acuéstese a descansar y déjela actuar durante veinte minutos. Después lávese con agua fría.

VENTAJAS DEL EJERCICIO

La gimnasia influye para realizar la belleza de la mujer y es excelente para los nervios. Los trabajos que a veces debe soportar la mujer suelen en muchos casos restarle belleza. Por eso debemos procurar que ciertos ejercicios, discretamente practicados y en relación con la complexión femenina, logren dar gracia a sus formas y mejoren sus imperfecciones.

El momento más apropiado para efectuar tales ejercicios es por la mañana, antes de la ducha, debiendo durar un cuarto de hora.

La inacción completa es muy perjudicial, pues acarrea la obesidad tan antiestética, que deforma y debilita a todas las reacias al ejercicio.

No debe olvidarse que unos ejercicios respiratorios realizados al aire libre o bien frente a una ventana abierta son el complemento indispensable de todos los demás ejercicios físicos y es casi innecesario insistir sobre las ventajas que ello significa para el organismo.

Naturalmente, que es condición esencial practicarlos con assiduidad, porque poco o nada es lo que puede esperar de ejercicios practicados sin método ni constancia.

TELEVISION

HOY:

CANAL 9. U. CHILE: Educativas: 8.30 hrs. Francés inicial para 2.o Hda.; 9.30, Economía Política para 6.o Hda.; 8, de los Reyes; 14.30, Francés inicial para 2.o Hda.; 20, Beta Semana: G. Orellana, Telecine: clase Inglés; Show de A. Millán; Encrucijada: A. Jankelevich; Telecine: Mundo Electrónico; Inst. Pri. Musical: Estampas de Escritores Chilenos: Diego Muñoz; Esta Noche: E. Grunbert.

CREMA AL PARMESANO
(para 6 personas)

6 tazas buen caldo
2 huevos
2 cucharadas crema Nestlé
2 cucharadas queso parmesano rallado
1 cucharada maicena
1 vasito jerez o vino blanco seco
Sal, pimienta.

Disuelva la maicena con el vino y añádala, revolviendo energicamente, al caldo caliente, deje hervir 4 ó 5 minutos. Bata los huevos con Crema Nestlé, queso rallado, sal y pimienta. Vacíe este batido al caldo, bata ràpidamente teniendo cuidado que los huevos no se corten. Sirva inmediatamente.

CHULETAS DE CORDERO A LA ALSACIANA
(para 6 personas)

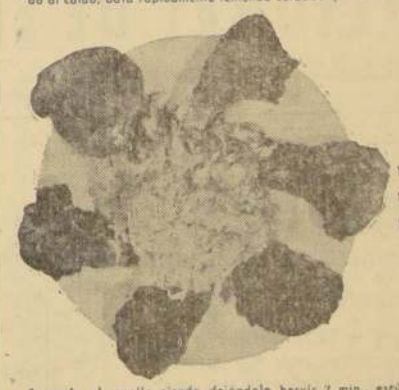

6 chuletas de cordero (lechón)
1 huevo
100 grs. mantequilla
1/2 taza pan rallado
1/2 repollo picado en virutas
1 cebolla picada de pluma
2 cucharadas vinagre
2 cucharadas crema Nestlé
Sal, pimienta
2 ó 3 tiras panceta picada fina

Sancoche el repollo picado dejándolo hervir 2 min., escúrralo. Fría la cebolla en poca mantequilla, añada la panceta hasta que se dore ligeramente. Agregue el repollo. Sazone, añada el vinagre y luego la crema. Deje a fuego suave para que se impregne sin quemarse. Espolvoree las chuletas con sal y pimienta, páselas por batido y luego por pan rallado, déjelas orear unos minutos y fríalas en el resto de mantequilla, dejándolas doradas en forma pareja. Al servir ponga al medio el repollo y rodéelo con las chuletas. Sirva caliente.

PANCITO DE JEREZ
(30 pancitos)

4 yemas
1/2 taza Jerez
1/2 taza azúcar flor cernida
25 grs. mantequilla
3 tazas harina cernida (rasas)
2 cucharaditas Imperial para Hornear
Ralladura limón, una pizca, nuez moscada rallada.

Bata las yemas hasta que estén casi blancas, añada, siempre batiendo, el azúcar flor, el Jerez y la mantequilla que debe estar blanda.
Mezcle la harina cernida con el Imperial para Hornear, la ralladura de limón y nuez moscada e incorpore esto al batido de yemas. Debe resultar una masa blanda que no se pegue en las manos. Extiéndala sobre tabla enharinada dejándola de 3 a 6 mm. de grosor. Corte los pancitos y póngalos en lata enmantequillada, algo separados o horno caliente por 20 min. más o menos.

Un Buen Consejo

Evite los arreglos de flores altos en su mesa de comedor. Por muy lindos que sean, resultan molestos, al impedir la vista de las personas, pues la conversación en la mesa es más importante y la flor más hermosa se transforma en un estorbo. Los centros chatos de cristal o cerámica son muy apropiados y para ocasiones más importantes un antiguo tazón de plata o de porcelana formará un elegante centro de mesa.

Apuntes de Carmen Merino

...ngeborg Linberg describe la tumba del ...gran jefe que vivió en el norte

...compañó al Padre Le Paige, en la ex... ...ra del cementerio de Quitor VI, a dos ...km del poblado de San Pedro de ...ta, que posiblemente era el lugar de ...de la gran fortaleza de Quitor. Ahí ...la tumba del "Gran Jefe", como lla... ...a un indivi... ...que encontramos ...do, por la sun... ...de su indu... ...ria, sus joyas. ...magnifico... ...sobre la ca... ...rata Ingeborg Linberg ... ...denominada ... ...mismo del re... ...encuentro a... ...gos.

—oOo—

...berg, a la qu... ...nidades llamar ...por ser más ...Nació en Ale... ...Llegó a Chi... ...años, acom... ...a su mari... ...eminente geó... ...trabaja en ...tituto de Inves... ...Geológicas ...ha recorrido ...el territorio ...y parte de la ...argentina ...todas parte ...me he inte... ...por los aspec... ...arqueológicos, en ...los tejidos ...Isabel, quien ...esta especialidad en la Universidad ...Antigua, sin alcanzar a titularse, por ...Sudamérica.

—oOo—

...interesan, las técnicas raras que usa... ...sus tejidos los antiguos habitantes ...continente, y siempre estoy investi... ...con las actuales tejedoras, sus telares, ...mas, buscando supervivencia de an... ...técnicas", continúa exponiendo la ar... ...ga. "En el sur de Chile, hice muchos ...para teñir lanas, con raíces, plantas, ...y flores, para descubrir el secreto ...antiguas sin anilinas. Lo mismo con los ...telares, que ahora usan".

—oOo—

...un pequeño acento extranjero, Isabel ...el contenido de la tumba del "Gran ...Había gran cantidad de tabletas ...de piedra, muy bien talladas, y ...incrustaciones de malaquita y concha... ...El pelo del Gran Jefe estaba trenzado ...atrás. Espolvoreado con minera... ...Sobre el cráneo, tenía un go... ...paño finísimo, de colores opacos, bor... ...suaves tonalidades de verdes, con... ...fino y amarillos. Sobre esto rodean ...unos cordeles, entrelazados de piel ...teñida en diferentes tonalidades. Estas coronas se encontraron por cientos en las tumbas, lo que nos hace creer que era la moda para protegerse contra el frío. Más encima le habían colocado un gorro alto con flecos anudados, que hacen el efecto de "mohair", y se parecen a los sombreros que las mujeres usaron este año en París. Coronaba este adorno de cabeza un penacho de plumas de avestruz, teñidas de rojo, sujeto de una finísima lámina de cobre, en forma de pluma."

—oOo—

"Como joya, llevaba brazaletes de cobre y plata, anchos, en forma de esclavas. Junto a su tumba había semillas de quinoa y vainas de algarrobo, y algunas mazorcas de maíz", agrega Isabel. "Las mujeres en estos cementerios, tienen cráneos que llaman la atención y que hacen suponer que debieron ser muy hermosas. Sus cabezas son muy nobles, con la deformación craneana igual a las que usaban en el Egipto de los faraones; para alargar la frente. El peinado es sumamente coqueto. La mayoría usa el cabello partido al medio, y dos pequeños moños; uno a cada lado de la oreja, colocado en una forma muy complicada. Aún no he resuelto cómo era el sistema de hacerlo. En todo caso era la moda, y aparentemente muy agraciada."

—oOo—

"Las tumbas, cuenta Isabel, están entre un metro, o a ochenta centímetros de profundidad. Su gran profusión hace pensar que esa zona estaba densamente poblada en aquella época. El Padre Le Paige, cree que ese cementerio puede tener varios miles de años de antigüedad. Una muestra de una madera, encontrada en una de las tumbas, fue enviada por el sacerdote a París, para ser fechada por el sistema de Carbón-14, lo que deberá dar la edad exacta."

—oOo—

En el viaje de tres meses en el norte, Isabel vivió entre los indígenas, de los "pueblos abandonados", como llama ella a los pobladores actuales de los pequeños oasis al interior del desierto nortino. Regresó hace poco a Santiago para cerrar su casa, e irse definitivamente a Antofagasta con su marido, que investigará los terrenos y minerales nortinos. Ahí continuará examinando los extraordinarios tejidos precolombinos, conservados en la sequedad del desierto. También excavará, en esa región que es tan rica en tesoros arqueológicos.

...omenaje al pueblo español, mañana en Salón Honor de "U"

...sociedad de Escritores ...la Asociación Chile... ...Escritores y el Grupo ...rendirán un homena... ...pueblo español, con mo... ...celebrar el 12 de Oc... ...Fiesta de la Raza, ...Salón de Honor de la ...dad de Chile, mañana ...18 horas.

...programa preparado pa... ...oportunidad por la Sociedad de Escritores incluye una introducción del presidente Rubén Azócar, que explicará el objetivo del acto; Eliana Navarro, por el Grupo Fuego; Juvencio Valle, por la Asociación Chilena de Escritores; el profesor español Carlos Calixto Martínez, que disertará sobre "España".

La poetisa Delia Domínguez recitará poemas de Antonio Machado, Miguel Hernández y Marcos Ana. La profesora Diana Pey ofrecerá un concierto interpretando a Albéniz, Granado y Falla.

Agradecerá este homenaje al pueblo español, el profesor Alejandro Ríos Valdivia, presidente del Comité Hispanoamericano Chileno por la Amnistía y la Libertad del Pueblo Español.

Música Coral Gregoriana

Hoy, a las 19 horas, en el Teatro Gran Palace, se efectuará el segundo concierto del Festival Internacional de Coros, auspiciado por la Asociación Chilena de Coros, con la participación del Coro del Seminario Pontificio, que ejecutará música Gregoriana de los siglos IX y X, en homenaje al Concilio Ecuménico, y los coros del Pedagógico, con un programa de música sacra. El éxito de este importante festival, ha sido apreciado por el público amante de la música coral, que ha llenado el Teatro Gran Palace, ayer al iniciarse el Festival Internacional, dedicado a la Historia de la Música Coral, con coros a capella. En el grabado: el coro del Seminario Pontificio que actuará hoy con un programa de alta jerarquía.

En Concepción se otorgó ayer el Premio Atenea de 1961 a Roque Esteban Escarpa

En reunión del Consejo Universitario de Concepción, ayer a mediodía, se acordó por unanimidad otorgar el Premio Atenea de 1961 al escritor y profesor Roque Esteban Escarpa, por su obra "Thomas Mann: una personalidad en una obra".

El premio consiste en un diploma de honor y Eº 500. El jurado estaba compuesto por el Director de la Escuela de Educación, René Canovas; el Director de la Revista "Atenea", Milton Rossel y el secretario general de la Universidad de Concepción, Carlos Monreal.

PRECIO ESPECIAL PARA ESTUDIANTES OFRECERA COMPAÑIA TEATRAL FRANCESA

La Compañía francesa "Des Comediens des Champs Elysees", dirigida por Maurice Jacquemont, ofrecerá tres representaciones con abonos en el Teatro Municipal, los días miércoles 17, viernes 19 y sábado 20 del presente, a las 19 horas. En estas funciones se presentarán las siguientes obras: "Caligula", de Albert Camus; "La Jeune Fille Violaine", de Paul Claudel, y "L'Inconnue d'Arras", de Armand Salacrou.

El jueves 18, la Compañía presentará, a precios reducidos, "El Avaro", de Molière, con las entradas a Eº 1.50 para los estudiantes, y los asientos de galería a Eº 0.50. Los alumnos y socios del Instituto podrán adquirir sus asientos en la Secretaría del Instituto. La tarjeta de alumnos o socio del Instituto será exigida a la entrada del teatro.

GUIA DEL ESPECTADOR

CARPA NORTEAMERICANA EN ALAMEDA 1461, ENTRE AMUNATEGUI Y SAN MARTIN. TELEFONO N.o 60778.

ULTIMA SEMANA DESPEDIDA DE CHILE. HOY DOS FUNCIONES, 6.30 TARDE Y 9.40 NOCHE

VIERNES 12, SABADO 13 Y DOMINGO 14

MATINE, VERMUT Y NOCHE TRES ULTIMOS DIAS EN CHILE EL 12, 13 Y 14, CON LOS TRES GALLEGOS, payasos musicales españoles.

VEAN HOY dos actuaciones del hindú Zomapala Peiris y su CONJUNTO SERPIENTES AMAESTRADAS EN LIBERTAD.

CIRCOS

CAUPOLICAN, San Diego 840 (82437).— No hay función de circo.

CARPA MODERNA, Alameda 1461, Nuevo Circo Norteamericano Buffalo Bill. Vermut, 18.30 y noche, 21.40 horas.

ESPECTACULOS PARA NIÑOS

MERCED 838, frente Teatro San. tiago. Once completa $ 350. Actuación especial de Charito Godoy. Titeres, Payasos, Artistas Infantiles.

TEATROS

ANTONIO VARAS, Morandé 25 (61700).— Un enemigo del pueblo.

LA COMEDIA, Merced 346: Sabor a miel.

LEX, Pío Nono esquina Bellavista. El amor de los cuatro coroneles de Peter Ustinov.

MOZART, Apoquindo 3384, lado cine El Golf (480531). — "La Idiota".

PETIT REX, Huérfanos 788 (31144). — Boeing-Boeing.

TALIA, San Diego 242 (80556). — El amor del soldado.

REVISTAS

COUSINO, San Ignacio N.o 1249 (30657).— Cía. de Revistas Humoresque.

OPERA, Huérfanos 837, (30176).— Cía. Nacional de Revistas Bim Bam Bum: "Amor en Primavera".

PRINCESA, Recoleta 348 (272606) Compañía de Revistas Picaresque.

CINES
HORARIO FIJO

ASTOR, Estado 257 (382112).— La mentira infame.

BANDERA, Bandera 76 (89111). — Sombras.

CALIFORNIA, Irarrázaval 1364.— (498061).— 15.45, 19 y 22 horas: Los depravados.

CENTRAL, Huérfanos 930 (33555). — 14, 16,15, 19 y 22 horas: Terror.

DANTE, J. Washington 26 (494559). 15, 19 y 22 horas: Tuya en septiembre.

DUCAL, Agustinas 777 (35375). — 14, 16.15, 18.45 y 22 horas: Nikki, el perro salvaje. Agregados.

EGAÑA, Los Guindos 3368 (471026) — Sin miedo y sin tacha.

EL GOLF, Apoquindo 614 (480046). — La mentira infame.

GRAN PALACE, Huérfanos 1176. (60082).— M. V. y N.: Posesión satánica.

HUERFANOS, Huérfanos N.o 930. (33555).— El pozo de las tres verdades.

IMPERIO, Estado 235 (397960).— 14, 16.30, 19.15 y 22.15 horas: Divorcio a la italiana.

KING, Huérfanos 840 (32818) — Como pescar un millonario.

LAS CONDES, Noruega No 6316 (484067).— De amor también se muere.

LAS LILAS, J. de Dios Vial 1299 (41116) — 18.45 y 22 horas: El rostro impenetrable.

LIDO, Huérfanos 680 (34366)— M. V. y N.: Amor sin barreras.

LO CASTILLO, Vitacura 2284 (481981) — El cuerpo y la sangre.

METRO, Bandera 137 (83161).— 15, 19 y 22: Los depravados.

NILO, Monjitas 879 (392078).— Román y Francesca.

ORIENTE Pedro de Valdivia 099 (41345).— Cómo pescar un millonario.

PACIFICO, Huérfanos 1147 (62921) Sombras.

PEDRO DE VALDIVIA, Pedro de Valdivia 1713. (43948) — Si yo fuera diputado.

PLAZA, Compañía 1068 (84714).— 11, 15, 16.15, 19 y 22 horas: Siete mujeres en el infierno.

REX, Huérfanos 735 (31143-31144). — El último tango.

SANTA LUCIA, Avenida Bernardo O'Higgins 615 (34718).— M. V. y N.: Vacaciones con cinerama.

WINDSOR, Moneda 1025 (89761).— El profesor distraído.

ROTATIVOS

ALAMEDA, Av. B. O'Higgins 2987 (91254).— Sólo los valientes. La leona de Romaña.

ALCAZAR, Brasil 373 (80123). — Nacida en marzo. El destino no se compra. Remolino de pasiones.

ALESSANDRI, Av. O'Higgins 2879 (96848).— Romanoff y Julieta. El gran impostor.

ALHAMBRA, San Pablo 4160.— Ataque a los titeres humanos. Cara de fuego. Matar para vivir.

AMERICA, Subte N.o 298 (32441). — El analfabeto. Carrera de hidalgos. Amistad sangrienta.

ANDES, Irarrazaval 435 (43811).— Las noches de Rasputín. Cara de fuego. Matar para vivir.

AUDITORIUM, Bandera 236.— (84688).— El viaje en globo.

AVENIDA MATTA Avenida Matta 618 (31455).— El espejo desnudo. La desnuda. Jóvenes, pero peligrosos.

BAQUEDANO, Plaza Italia N.o 073 (31787).— Juramento cumplido. El hijo de Montecristo.

BLANCO ENCALADA, Blanco Encalada 2859 (91587).— Poseídos por el amor. Lance de honor. Hércules y los tres chiflados.

CAPITOL, Independencia N.o 774 (372606).— La hazaña de los chilenos. Cartago en llamas. Trece fantasmas.

CAPRI, Monjitas 825 (391414).— A la hora señalada. Gunga Din.

CARRERA, Avenida Bernardo O'Higgins 2151 (86685).— Los amores de Soledad. Las recién casadas.

CERVANTES, Matías Cousiño 134 (381894).— El salario del miedo.

CINELANDIA, Puente 540 (45432) — Historia de dos pilletes. Melodía inolvidable.

CITY, Agustinas 1022 (66687). — Plaga de pistoleros.

COLON, San Pablo 8001 (80577). — Menos y zapateos al ritmo del twist. Trece fantasmas. Tres tristes tigres.

CONTINENTAL, Plaza Buines 41 (60735).— Si yo fuera diputado. Noticiarios.

CHILE, Recoleta 2104 (372566). — La hazaña de los chilenos. Cartago en llamas. Trece fantasmas.

ESMERALDA, San Diego 1035 (45303).— Crimen en Montecarlo. Por los barrios bajos.

FLORIDA, Estado 226 (34289).— Ronda de diversiones.

GRAN AVENIDA, Gran Avenida 4830 (52163). — Por los barrios bajos. Crimen en Montecarlo.

HOLLYWOOD, Irarrázaval 2906 (42389).— Flecha rota. La máquina del amor.

HUELEN, Huérfanos 979 (31603) Palabras al viento.

IDEAL CINEMA, Mapocho 4117 (92188). — Quiere usted bailar conmigo. Los comancheros. La legión extranjera.

IMPERIAL, San Diego 1344.— (31112).— Viva Jalisco, que es mi tierra. Puños de roca. Hércules y los tres chiflados.

ITALIA, Bilbao 472 (41883). — María de las islas. Atrapados en Tánger. Remolino de pasiones.

LAUTARO, Carmen Mena 602. — Seis caballos negros. Puños de roca. El gallo colorado.

LIBERTAD, Vivaceta 1564 (361627). Un angel sobre la tierra. La legión extranjera.

LIRA, Pintor Ciccarelli 293 (52181).— El diablo a las cuatro. Las picaras doncellas. Pobres millonarios.

LO FRANCO, Carrascal 4604 (97705). — Viva Jalisco, que es mi tierra. El gallo colorado. Puños de roca.

MADRID, Chacabuco 32-C (93637) —El tronar de los tambores. ¡A un paso de la muerte. Corazón rebelde.

MAIPO, San Pablo 4237 (95050).— Riberas de heroísmo. Los tres sargentos.

MARCONI, Manuel Montt 032 (42867).— Flecha rota. La máquina del amor.

MINERVA, San Pablo 2230 (91464). — Sin aliento. Este cuerpo tan deseado.

MISTRAL, San Diego 279 (43894).— Sin aliento. Este cuerpo tan deseado.

MODERNO, Gran Avenida 6544 (253, La Cisterna).— Hong Kong, escala prohibida. Kalapur. Menos y zapateos al ritmo del twist.

MONACO, Arturo Prat 715.— (382845).— Los cuatro proscritos. Detened los tambores. El niño y el toro.

MONUMENTAL, Av. B. O'Higgins 3943 (91555).— Un viaje al fondo del mar. Cartago en llamas. Lance de honor.

NACIONAL, Independencia 801 (370594).— Caballeros del rey Arturo. Hércules y los tres chiflados. El niño y el toro.

NORMANDIE, Avda. B. O'Higgins 139 (392749).— Vecinos y amantes. Buen día, tristeza.

NOVEDADES, Cueto 257 (94594).— El terror de las chicas. La tumba de los faraones. Atrapado en Tánger.

O'HIGGINS, San Pablo 2285 (86029). — Los tres sargentos. Riberas de heroísmo.

PALACE OVALLE, Iquique 6698.— Seis caballos negros. Puños de roca. Menos y zapateos al ritmo del twist.

PORTUGAL, Diez de Julio 251 (34816). — El mundo en sus brazos. Flor de Loto.

PRAT, San Diego 2117 (50754).— El buena suerte. Tres tristes tigres. Lance de honor.

RECOLETA, Recoleta 597 (373133). — Asesinato a sangre fría. Los rivales de Al Capone. El último tren. Cadenas de odio.

REGINA, Vicuña Mackenna 654 (36097).— Amores de un canalla. Cuarenta grados de amor. Nunca ames a un extraño.

REPUBLICA, República N.o 239 (93613).— El Alamo. A un paso de la muerte.

RIO, Monjitas 748 (33550). — Mi bella acusada.

RITZ, San Antonio 30 (380613).— Otra vez adiós. Ritos malditos.

RIVIERA, Diagonal Cervantes 802 (36093) — El tronar de los tambores. Corazón rebelde.

ROMA, San Diego 236 (67258).— Los amores de Soledad. Las recién casadas.

ROXY, Huérfanos 1055 (80809).— Marabunta.

SAN ANTONIO, San Antonio 255 (33605).— Tú eres el veneno.

SAN DIEGO, San Diego 612 (81093) — El mundo en sus brazos. Flor de Loto.

SAN MARTIN, Avda. Bernardo O'Higgins 776 (35357).— Tuya en septiembre.

SAN MIGUEL, Euclides N.o 1202 (41262). — El hombre de dos caras. El terror de las chicas. Gallo colorado.

SANTA FE San Diego N.o 1950 (35103).— Fieras de la ciudad. Lux roja. Bajo dos banderas.

SANTA ROSA, Santa Rosa 3890 (30065) — Menos y zapateos al ritmo del twist. Pueblo sin compasión. El hombre de dos caras.

SANTIAGO, Merced 829 (32888).— El pecado de una madre.

SAO PAULO, Merced 772 (397946) — La princesa de Cleves.

SEPTIEMBRE, San Dionisio 2565 (84321) — Los tres sargentos. Riberas de heroísmo.

SUR, San Diego N.o 935 (61524).— Sólo los valientes. La leona de Romaña.

TIVOLI, Huérfanos 757 (30611).— Amores de un día.

TOESCA, Huérfanos N.o 1313 (87389).— Una parisien.

VALENCIA, Independencia 2199 (370288) — Tres Romeos y una Julieta. Miss Cupié. Qué bonito amor.

VENECIA, Castro N.o 130 (88336) La dama de la madrugada. Furia en el río. La reina de los piratas.

VERDI, Pedro de Valdivia 5773 (499704).— Los amantes Persas. Gangster en fuga.

VICTORIA, Huérfanos 827 (30021) Mi dulce Geisha.

YORK, Ahumada N.o 166 (66687) —La mansión siniestra. La pelea completa de Patterson-Liston.

CINES COMUNALES

CERVANTES (San Antonio).— En cada feria un amor. El padre pistolas.

EL BOSQUE, Gran Avenida, paradero 32 (53066, anexo 58).— Fiebre de ambición. Pánico en el aire.

MAIPU, 8 de Abril 19 (571530). — Maipú — Milagro por un día Mil melodías.

MUNICIPAL (Peñaflor).— Porque son jóvenes. Los buscas.

MUNICIPAL (San Bernardo) — La casa de Troya. Donde estás corazón. Babette se va a la guerra.

NACIONAL (Puente Alto).— Si Adelita se fuera con otro. La culpa la tuve el otro. Cama para tres.

PLAZA (Talagante).— La usurpadora.

SANTIAGO (San Bernardo).— El rostro impenetrable. Trama siniestra.

AGUE.— Población Dávila.— Dos semanas en el circo. El bello durmiente. El diablo blanco.

GRAN ESPECTACULO DE DANZAS FOLKLORICAS; VIERNES 12 EN EL TEATRO "CAUPOLICAN"

El público aficionado a los espectáculos nativistas de auténtica raíz nacional, ha recibido con interés el anuncio de las dos únicas presentaciones (el viernes 12 de la presente semana, vermut y noche, en el amplio escenario del Teatro Caupolicán) del gran Conjunto de Danzas Nacionales "Loncurahue", que es una ritquísima y multicolor exposición de bailes, cantos y música, desde los aborígenes del Arauco Indómito hasta la apotesis de la cueca nacional, nuestro gran baile chileno en pugna con el twits y el rock.

El Conjunto "Loncurahue" lo forman 45 artistas de ambos sexos. Todos son profesores del Instituto de Educación Física de la Universidad de Chile, y con intervención especial del Cuadro Araucano auténtico de Lautaro Manquilef.

Las dos únicas funciones, en el "Caupolicán", el viernes 12 próximo, reunirán a todos los sectores del público de Santiago, que gusta lo propio y lo nuestro, y auspiciará de corazón estas "Clarinadas de Chilenidad" ante la invasión extranjerizante del rock, el twist y "los lamentos negros", que asolan el ambiente artístico nacional.

TONY CURTIS SE LUCE EN "EL HIJO DE ALI BABA"

Dentro del exitoso plan Mes Aboaf, de Universal, presentará en el Rotativo York, la semana venidera, la reciente producción en colores "El hijo de Ali Baba", que permite a Tony Curtis el despliegue total de sus cualidades como intérprete. El film fue logrado en preciosos colores y deleitará a todo espectador.

PROPUESTA PUBLICA VENTA

Departamento de Materiales y Almacenes

MIERCOLES 10 DE OCTUBRE, A LAS 11 H
ESPECIAL 43:
90 TONELADAS MATERIALES PARA DECAUVILLE.
2.500 TONELADAS RIELES EXCLUIDOS.
5.500 TONELADAS EJES Y RUEDAS DE CO

MIERCOLES 17 DE OCTUBRE, A LAS 11 H
MATERIAL NUEVO SIN APLICACION EN EMPRESA.
PERNOS, REMACHES, ALAMBRE, SOLDA ETCETERA.

MARTES 30 DE OCTUBRE DE 1962, A LAS 11 H
ESPECIAL 49:
CAMIONES, CAMIONETAS, MOTORES Y A RIOS. ADEMAS, CARRETES, HERRAMIENTA

Bases y antecedentes en el mismo Depart de Materiales y Almacenes. Oficina de Ventas piso, de lunes a sábado de 9 a 12 horas.

CAJA NACIONAL DE EMPLEADOS PUBLICOS Y PERIODISTA

REMATE DE LOS LOCALES COMERCIALES DE LOS EDIFICIOS DE PROPIEDAD DE ESTA INSTITUCION, QUE SE INDICAN, A REALIZARSE HOY MIERCOLES 10 DE OCTUBRE, DE 10 A 12 HORAS, PARA CONTINUAR A LAS 15.30 HORAS DEL MISMO DIA, EN LA SALA DEL H. CONSEJO DE LA INSTITUCION, AVENIDA BERNARDO O'HIGGINS N.o 1353, ANTE EL NOTARIO SENOR JAIME GARCIA PALAZUELOS. LA VENTA SE EFECTUARA EN CUMPLIMIENTO A LO DISPUESTO EN EL DECRETO CON FUERZA DE LEY N.o 39, DE NOVIEMBRE DE 1959, LEY 6.071, Y REGLAMENTO DE COPROPIEDAD, PUDIENDO PARTICIPAR TODO POSTOR.

UBICACION	LOCAL N.o	Superf. M2.	Tasación Reajustada	Mínimum 85 o/o
EDIFICIO N.o 1 — VALENTIN LETELIER N.o 20				
V. Letelier 16	1.o	280,52	Eº 44.670,—	Eº 37.970,—
	Subt.	449,10		
V. Letelier 22	1.o	280,51	28.279,—	24.037,—
EDIFICIO N.o 3 — TEATINOS N.o 251				
Teatinos 251	Local Interior	599,01	Eº 77.342,—	Eº 65.741,—
EDIFICIO N.o 8 — MERCED N.o 450				
Merced 456	1.o	63,33		
	Subt.	97,50	Eº 23.220,—	Eº 19.737,—
Merced 460	1.o	45,47	10.573,—	8.987,—
	Subt.	38,50		
EDIFICIO N.o 9 — LORD COCHRANE N.o 870				
Coquimbo 1391	1.o	41,47	Eº 3.975,—	Eº 3.379,—
Coquimbo 1383	1.o	43,14	4.136,—	3.516,—
Coquimbo 1345	1.o	45,25	4.351,—	3.698,—
EDIFICIO N.o 13 — SAN PABLO N.o 2213				
M. de Rozas 2248/52	13	1.o 75,30	Eº 8.809,—	Eº 7.488,—
M. de Rozas 2234/38	14	1.o 62,40	7.305,—	6.209,—
M. de Rozas 2218/22	15	1.o 62,40	7.528,—	6.399,—
M. de Rozas 2204/08	16	1.o 75,30	9.113,—	7.746,—
EDIFICIO N.o 26 — TARAPACA N.o 782				
San Francisco 206	1	1.o 62,70	Eº 19.272,—	Eº 16.381,—
San Francisco 202	2	1.o 85,80	31.679,—	26.927,—
Tarapacá 772	3	1.o 49,50	15.234,—	12.949,—
EDIFICIO N.o 27 — SAN ANTONIO N.o 385				
San Antonio 385 Salón Café		Subt. 353,22	Eº 27.528,—	Eº 23.399,—
EDIFICIO N.o 34 — SAN PABLO N.o 1139				
San Pablo 1147 "A" Gal. Com.	1.o	34,70		
	Subt.	33,50	Eº 9.426,—	Eº 8.007,—
San Pablo 1147 "B" Gal. Com.	1.o	29,25		
	Subt.	29,34	8.016,—	6.814,—
San Pablo 1147 "C" Gal. Com.	1.o	26,57		
	Subt.	26,66	7.314,—	6.217,—
San Pablo 1147 "D" Gal. Com.	1.o	24,39		
	Subt.	24,48	6.670,—	5.670,—
San Pablo 1147 "F" Gal. Com.	1.o	21,51		
	Subt.	21,60	4.330,—	3.681,—
San Pablo 1147 "G" Gal. Com.	1.o	20,91		
	Subt.	21,00	4.213,—	3.581,—
San Pablo 1147 "J" Gal. Com.	1.o	26,13		
	Subt.	26,22		
	Alt.	25,50	8.425,—	7.161,—
San Pablo 1147 "K" Gal. Com.	1.o	24,75		
	Subt.	24,84		
	Alt.	24,48	8.016,—	6.814,—
San Pablo 1147 "L" Gal. Com.	1.o	23,71		
	Subt.	23,80		
	Alt.	24,14	7.782,—	6.615,—
San Pablo 1147 "M" Gal. Com.	1.o	23,37		
	Subt.	23,46		
	Alt.	23,80	7.665,—	6.515,—
San Pablo 1147 "N" Gal. Com.	1.o	24,75		
	Subt.	24,84		
	Alt.	24,48	8.016,—	6.814,—
San Pablo 1147 "O" Gal. Com.	1.o	24,75		
	Subt.	24,84		
	Alt.	24,48	8.308,—	7.062,—
San Pablo 1147 "P" Gal. Com.	1.o	23,66		
	Subt.	16,56		
	Alt.	23,61	7.489,—	6.366,—
EDIFICIO N.o 39 — VALENTIN LETELIER N.os 1373-1381				
V. Letelier 1391	1.o	85,00	Eº 15.733,—	Eº 13.373,—
V. Letelier 1393	1.o	126,00	34.805,—	29.584,—
	Subt.	124,00		
Amunátegui 61	1.o	92,00	23.372,—	19.866,—
	Subt.	58,00		
Amunátegui 63/65	1.o	60,00	15.329,—	13.030,—
	Subt.	40,00		
Amunátegui 69	1.o	90,00	24.839	21.113,—
	Subt.	88,00		
EDIFICIO N.o 42 — SAN ANTONIO N.o 418				
Merced 821 Billares (Gal. Com.)	Subt.	937,00	76.521,—	65.743,—
S. Antonio 442 Garage	Subt.	806,00		
Locales	1.o	53,00	42.957,—	36.503,—
S. Antonio 432 8 (Gal. Com.)	1.o	54,00		
	EP.	54,00	25.253,—	21.465,—
S. Antonio 434 9 (Gal. Com.)	1.o	45,00	22.554,—	19.171,—
	EP.	45,00		
S. Antonio 434 11 (Gal. Com.)	1.o	23,00	19.006,—	16.155,—
	EP.	52,00		
S. Antonio 434 12 (Gal. Com.)	1.o	26,00	14.221,—	12.088,—
	EP.	33,00		
S. Antonio 434 13 (Gal. Com.)	1.o	65,00	29.216,—	24.834,—
	EP.	58,00		
Merced 821 14 (Gal. Com.)	1.o	135,00	51.842,—	44.066,—
	EP.	135,00		
Merced 821 15 (Gal. Com.)	1.o	48,00	22.453,—	19.085,—
	EP.	48,00		
Merced 821 16 (Gal. Com.)	1.o	56,00	26.187,—	22.259,—
	EP.	56,00		
Merced 821 17 (Gal. Com.)	1.o	46,00	22.187,—	18.859,—
	EP.	50,00		
Merced 821 18 (Gal. Com.)	1.o	39,00	17.255,—	14.667,—
	EP.	33,00		
Merced 821 19 (Gal. Com.)	1.o	71,00	28.951,—	24.608,—
	EP.	74,00		
Merced 821 21 (Gal. Com.)	1.o	35,00	17.220,—	
	EP.	33,00		
Merced 821 22 (Gal. Com.)	1.o	47,00	19.305,—	
	EP.	45,00		
Merced 821 23 (Gal. Com.)	1.o	26,00	13.388,—	
	EP.	28,00		
Merced 821 24 (Gal. Com.)	1.o	26,00	14.055,—	
	EP.	28,00		
Merced 821 25 (Gal. Com.)	1.o	30,00	15.055,—	
	EP.	30,00		
EDIFICIO N.o 44 — R. CUMMING ESQ. ALAME BERNARDO O'HIGGINS				
Av. B. O'Higgins 2281 Local	1.o	46,00	15.405,—	
Bodega	Zóc.	46,00		

CONDICIONES:

a) Las personas que compren en remate público deberán pagar, como contado, el 15 por ciento del valor de adjudicación.

b) El saldo del precio se pagará en 20 cuotas trimestrales, iguales y sucesivas, el 5 por ciento de interés anual acumulativo.

c) El saldo de precio y los dividendos correspondientes son reajustables condiciones que establece el Art. 68 del D.F.L. N.o 2 de 1959.

d) La suma necesaria para enterar la cuota al contado respectiva, deberá garse al Notario dentro del quinto día de efectuado el remate.

e) Para participar TODO POSTOR deberá depositar ante el Notario vista bancario tomado a nombre de él, y endosado a la orden del Notario en dinero efectivo el 10 por ciento del mínimum del local por el cual se

f) Deberá declarar, además, al momento de efectuar dicho depósito, si para sí, o en cumplimiento de mandato, en cuyo caso individualizará dante.

Para garantizar el pago del saldo del precio, y demás obligaciones prador deberá constituir primera hipoteca en favor de la Caja Nacional Empleados Públicos y Periodistas. El atraso en el pago de una o más trimestrales, hará exigible el total de la obligación, la que se entenderá de plazo vencido.

g) La escritura deberá ser suscrita por el comprador, dentro del plazo Institución le notifique.

h) El local se rematará ad-corpus, en el estado en que actualmente se tra, sin considerar las instalaciones y demás que sean pertenencia de tuales arrendatarios ocupantes de la Institución.

i) Los gastos de escritura, inscripciones, impuestos de transferencia y demás graven la compraventa, derechos notariales y cualquier otro gasto derivado remate, serán de cargo total y exclusivo del comprador.

j) Si el comprador no pagare la diferencia resultante entre el valor de rantía y la cuota al contado, o no suscribiera la escritura dentro de los señalados, en estas bases, perderá a cuenta de multa e indemnización juicios, en beneficio de la Caja, la suma de dinero que haya depositado forma indicada en la letra e).

k) La desocupación del local subastado será de responsabilidad exclusiva prador, quedando la Institución liberada de desahucio y demás que den este objetivo con los actuales ocupantes y arrendatarios.

l) En todo lo no contemplado en las presentes bases de remate, regirán siciones del D. F. L. N.o 39, de 1959, sus modificaciones, reglamentos ciones que se entienden conocidas y aceptadas por el solo hecho de en el remate.

MAYORES INFORMES Y ANTECEDENTES Y CONSULTAS: AVENIDA NARDO O'HIGGINS N.o 1353-60 PIS[illegible] DE LUNES A VIERNES, DE HORAS, Y SABADOS, DE 9 A 12 HORAS.

MARIO GONZALEZ HERRERA
Gerente en Santiago

RAUL ALAMOS
Vicepresidente

"INSPECTOR", SE ESTRENA MAÑANA

"ESTE LO INDECIBLE... una mujer no puede ... jamás... ni aun al ... que ama... " Así se ... en pocas palabras, el ... central de la pro... 20th Century-Fox, "EL INSPECTOR", que Metro-Goldwyn-Mayer presenta, en ... Cinemascope y colores, mañana ... en los teatros Metro California. Ver esta película es una electrizante y ... experiencia cinematográfica que lleva al espectador ... confines remotos del ... El film gira en torno ... aventuras de una joven ... en su desesperada huida de un ... peligros ... de concentración, en ... ha visto sometida a ... brutal de una experiencia ... brutal.

... sus roles centrales ... Stephen Boyd y Dolores ... con Hugh Griffith y ... Goring en otros papeles ... importancia.

"INSPECTOR", censurada ... mayores de 18 años, se ... mañana jueves en ... California, ... a las 10 P. M. ... será presentada en ... beneficio del ... Israelita Maccabi ... el Teatro Metro.

... 12 DIAS LE QUEDAN A "Un Amigo del Pueblo"

... ORTHOUS, Director ... que con todo acierto ... el montaje de "UN AMIGO DEL PUEBLO", de ... que dentro de 12 ... estará en la cartelera ... Antonio Varas. Hoy ... vermut, a las 19 horas.

Partió el "cuate" León

Anoche se dirigió a Ciudad de México Rigoberto León, quien se desempeñara por un largo tiempo como jefe de la Sección Teatro de LA NACION. León, que continuará sus actividades periodísticas en el país hermano, viajó en el mismo avión de Aerolíneas Peruanas en que regresaban a su país los integrantes de la Embajada Folklórica mexicana, que realizara exitosa jira por las principales ciudades chilenas. EN EL GRABADO, Rigoberto León recibe caluroso abrazo de despedida del humorista Carlos Helo.

"BUFFALO BILL CIRCUS", ULTIMA SEMANA DE ACTUACIONES EN CHILE

La Carpa Norteamericana de Alameda 1461, entre Amunátegui y San Martín, anuncia la séptima y última semana finalista de despedidas de Chile del aplaudido "Buffalo Bill Circus" 1962, que hoy brinda dos funciones diarias: 6.30 tarde y nocturna 9.40, con la intervención de los aplaudidos barristas norteamericanos The Nilsson Bros. tan aplaudidos por su destreza y temeridad.

Hoy actúan los hindúes encantadores de serpientes Zomapala Peiris y La Zulaika, con su escalofriante conjunto de reptiles amaestrados de las jungias de Seylán; Trio Rolistas Arabes Abuhabda; Dúo Trapecistas Mexicanas Hnas. Domínguez; los graciosos payasos musicales españoles "Los Tres Gallegos", y el elegante mago Schallar con sus "Palomas Misteriosas".

Chicharrita, Pituto y otros "boys" de la risa chilena, divierten a chicos y grandes.

"Buffalo Bill Circus" cerrará su temporada en Chile con tres despedidas; matiné, vermut y noche, los días viernes 12, sábado 13 y domingo 14, inclusive.

Festival folklórico habrá el 12 en el Caupolicán

El viernes 12 se llevará a efecto en el Teatro Caupolicán un festival folklórico, que estará a cargo del conjunto "Lancurahue", que ha alcanzado justo renombre por sus espectaculares presentaciones, en las que sus 50 integrantes cantan y bailan, extrayendo el auténtico xabor a nuestra música autóctona.

El conjunto "Lancurahue" ha cedido el 20 por ciento de sus entradas al Sindicato de Actores, para financiar la compra de butacas para el Teatro Móvil que se está proyectando.

Por consiguiente, la asistencia del público a este festival, contribuirá a esa importante realización en pro del arte escénico nacional.

TEATRO FRANCES DE CATEGORIA VEREMOS PRONTO EN SANTIAGO

Procedentes de Buenos Aires, donde se encuentran en la actualidad, arribarán la próxima semana a Santiago las primeras figuras de "Les Comediens des Champs-Elysees", conjunto teatral francés de gran categoría que, comparativamente, tiene una organización y formación similar al Instituto del Teatro de la Universidad de Chile.

Los comediantes de los Campos Elíseos ofrecerán tres funciones en Santiago, bajo la dirección de Maurice Jacquemont. La troupe está formada por 14 primeras figuras.

Oficialmente se anunció que las obras que presentarán en el Teatro Municipal, a partir del día 17 del presente, serán "La jeune fille violaine", de Paul Claudel; "L'inconnue D'Arras", de Armando Salacrou y "Caligula", la mundialmente famosa obra de Albert Camus.

Festival Universitario continúa en el Teatro Lex

El Festival de Arte Universitario, con se celebran los 130 años de vida de la Universidad de Chile, organizado por las distintas escuelas universitarias con el apoyo de la Asociación Nacional de Egresados de la Universidad de Chile, está presentando diversos espectáculos teatrales, poéticos, musicales y folklóricos.

Para esta tarde, a las 19 horas, se anuncia la presentación del Grupo de la Escuela de Medicina, con la obra de Peter Ustinov, "El amor de los cuatro coroneles".

A las 22 horas se presentará el Coro de Santa Fe (Argentina).

Ambos espectáculos tendrán lugar en el Teatro Lex (Escuela de Derecho).

¡ATENCION VALPARAISO!... COMIENZAN LOS CUATRO DIAS DE ALEGRIA PORTEÑA EN EL "ESTADIO BARON".—

NUEVO CIRCO LAS AGUILAS HUMANAS 1962; MAÑANA, JUEVES 11, DEBUT PORTEÑO Y TRIPLES EL 12, 13 Y 14

Como un navío de emoción y alegría con sus velas desplegadas al viento, frente a la Estación Barón se levantó la Carpa Bicolor del Nuevo Circo Las Aguilas Humanas 1962, que tiene el encanto de despertar interés y entusiasmo entre adultos y niños de Valparaíso, que cada año esperan recibir las novedades de su gran circo predilecto.

Con el mismo gran espectáculo dimensional que en el Teatro Caupolicán de Santiago, el Nuevo Circo Las Aguilas Humanas 1962 cumplirá "los cuatro únicos días porteños" en la siguiente programación:

Jueves 11, a las 9.40 noche, debut inaugural.

El viernes 12, tres fiestas porteñas en homenaje al Día Español de la Raza: matiné infantil a las 3, vermut 6.30 y noche 9.40.

El sábado 13, tres penúltimas funciones (matiné, vermut y noche porteñas), y el domingo 14, tres despedidas finales de Valparaíso.

PROXIMAS ACTUACIONES EN VALPARAISO Y ACONCAGUA

Cumplida la temporada porteña, el Circo Motorizado de la Empresa Chilena "Cóndor", con sus fieras, elefantes futbolistas, etc., seguirá a Quilpué, Viña del Mar, Villa Alemana, Limache, La Calera, La Ligua, Quillota, San Felipe y Los Andes.

Después bajará a Maipú, Puente Alto, San Bernardo, Talagante, Melipilla, San Antonio, Buin, Renyo, Doñihue, Rancagua, Peumo, San Vicente, Santa Cruz, Nancagua, San Fernando, Chimbarongo, Curicó, Molina, Talca, San Javier, Linares, Parral, Chillán, San Carlos, Bulnes, Concepción y sur austral.

UN BUEN TRIO

Desde hoy se exhibe en Santiago, el film de William Wyler, "La mentira infame", basado en una de las obras teatrales que más éxito ha tenido en la reciente temporada teatral de Broadway. Su autora es Lilian Helpmann, a quien el Teatro de Ensayo le estrenara hace años, su drama "Los zorros no duermen". Si bien el reparto, en el que figura el trio que ilustra el grabado, formado por Audrey Hepburn, James Garner y Shirley Mac Laine, es una garantía de buena actuación, la dirección de William Wyler asegura una impecable realización y un siempre acertado uso de la cámara. A Wyler se deben películas de la categoría de "Horizontes de grandeza", "Detective Story" (en la que no usó música de fondo), "La princesa que quería vivir", y muchas otras, que lo colocan a la cabeza de los realizadores norteamericanos.

PROGRAMACION "EN BLOQUE" OFRECE RADIO PRESIDENTE BALMACEDA. AUDICIONES BREVES PARA TODOS LOS GUSTOS A LA HORA PRECISA

Radio Presidente Balmaceda inicia una nueva etapa, que se caracteriza por una programación dinámica y moderna. Un espíritu lleno de optimismo reina en CB 130: hay acción, ideas renovadoras y auténticas ansias de superación.

Al frente de la nueva Radio Presidente Balmaceda se encuentra Renato Deformes, hombre vastamente conocido en nuestro ambiente radial, en donde logró destacar como animador y creador de programas que conquistaron resonantes éxitos de sintonía. Renato Deformes fue director de Radio Sociedad Nacional de Agricultura en el año 1940, y —posteriormente— desempeñó el mismo cargo en: Radio Cooperativa (entre los años 1941 y 1949); "El Mercurio" (1949-1950); y Corporación (1950-1955); trasladándose luego a Montevideo, Uruguay, en donde se desempeñó con singular eficacia en la famosa Radio CARVE, dirigida por Raúl Fontaine.

"La programación de la nueva Radio Presidente Balmaceda es el fruto de muchos años de experiencia, y no silencio el hecho de que ella está inspirada en la estructura de Radio CARVE —nos dijo Renato Deformes en sus oficinas de CB 130—. Hemos dividido los horarios de la emisora en grandes bloques, teniendo presente qué tipo de oyentes escuchan radio a determinadas horas. Así, por ejemplo, el primer bloque es informativo y anecdótico. Partimos a las 7 de la mañana con noticias destacadas, para terminar a las 8.25 A. M. con la transmisión de música agradable. En este lapso tenemos 8 programas ágiles, anecdóticos, de actualidad para el hombre y la mujer que trabajan y a esa hora están preparándose para cumplir sus diarias jornadas de actividad. Enseguida, tenemos el segundo gran bloque con programas destinados a la mujer. Hasta las 12 del día ofrecemos 18 programas que incluyen —entre otras audiciones— astrología, consejos de cocina, música, crónicas de cine, entrevistas a personalidades femeninas, comentarios de mujer a mujer, etcétera. El tercer bloque —que ocupa desde las 12 hasta las 14.30 horas— incluye espacios informativos y comentarios políticos. En el cuarto bloque destacamos, particularmente, espacios de radioteatro; en el quinto bloque —desde las 18.30 hasta las 21 horas— tenemos música y programas para la juventud; y en el último bloque —desde las 21 horas hasta después de la medianoche—, programas informativos y musicales" —termina diciéndonos Renato Deformes.

La programación de la nueva Radio Presidente Balmaceda, como puede apreciarse, está concebida a base de audiciones breves, muchas de ellas de sólo cinco minutos. Con este sistema, no cabe duda que la radio tomará así un ritmo dinámico y novedoso. Por otra parte, CB 130 está a punto de recibir un nuevo equipo técnico de la Philips, lo que le permitirá llegar con mucho más calidad a los hogares de todo el país.

Respecto a las prolongadas y discutidas tandas de avisos, que muchas veces agobian al oyente, Radio Presidente Balmaceda ha adoptado un sistema que va en beneficio directo del auditor: limitará las tandas, transmitiendo menor número de avisos y, en ningún caso, más de cinco en cada oportunidad.

Saludamos con beneplácito la nueva orientación de Radio Presidente Balmaceda, en la confianza de que la gran mayoría sabrá agradecer los esfuerzos y desvelos que realizarán Renato Deformes y sus colaboradores para levantar esta antigua y prestigiada emisora.

Y, como se trata de una radio que destacará, especialmente, programas informativos, pongamos una última noticia: Radio Presidente Balmaceda cuenta con un excelente equipo de periodistas, que está minuto a minuto a la caza de los acontecimientos, entrevistando y comentando la actualidad. Ellos son, entre otros, Elmo Catalán, José Cayuela, Frida Modak, Osvaldo Gatica, Juan Carlos Medina y Alvarez Miravalle.

HUMORESQUE... MEJOR QUE NUNCA

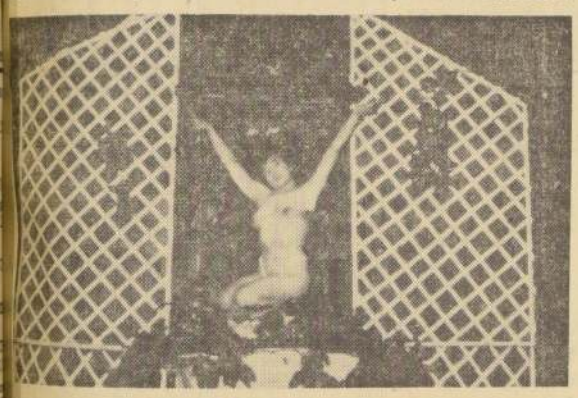

PATTY REY, en la Fuente de la Doncella.

CIEN REPRESENTACIONES consecutivas cumplirá "SIEMPRE EN SEPTIEMBRE", la revista de los éxitos que presenta noche a noche CIA. HUMORESQUE, que adhiere al DIA DE LA RAZA, con los bailarines fantásticos de Madrid EMILIA Y ANTONIO, artistas españoles que se despiden desde el Humoresque del público sudamericano.

Destacamos las siguientes atracciones:

PATTY REY — Escultural belleza, con su desnudo total en LA FUENTE DE LA DONCELLA.

ELSA SIMONS — Vedette elegida REINA DE LA FARANDULA, en Lima.

MARLENE CARRIER — La locura del ritmo, acompañada por THE GYPSYS.

TITO ALIAGA — Chansonnier aclamado por América entera.

Magníficas son las intervenciones cómicas del Director de la CIA., LUCHO BARRA, el artista que más hace reír en Chile, junto a GUILLERMO BRUCE, AMARITO DE LUPE, LUCY VERA, WILLIE ZEGARRA y CANUTO VALENCIA.

Destacan en un cuadro campero MECHE VARELA con sus Huasos Colchanos, OSCAR FERNANDEZ, el coreógrafo de las estrellas del Follies, se luce con ... 25 Chicas STRIP en presentaciones fastuosas.

HOY, CIA. HUMORESQUE, ubicada en San Ignacio 1249, Fono 50657, anuncia ... presentaciones: 7.30 y 10.30 P. M., y a los precios de 1.200 pesos platea y 600 ... balcón.

METRO · CALIFORNIA
BANDERA 141 · TELF. 83361 · YRARRAZAVAL 1564 · TEL. 498061

3.— y 7.· PM. HOY 3.45, 7.10 y 10.15 P. M.
Para mayores de 15 años

20th Century-Fox presenta a GREGORY PECK
JOAN COLLINS...
ULTIMO DIA
con STEPHEN BOYD
LOS DEPRAVADOS (The Bravados)
COLOR por DE LUXE CINEMASCOPE
DISTR. POR M-G-M

MAÑANA ESTRENO
¡ENTRADAS NUMERADAS EN VENTA!

Para mayores de 18 años
¡La delicada historia de una mujer sometida a la ferocidad de una experiencia canalla y brutal!

¡Una electrizante y emotiva experiencia cinematográfica!

20th Century-Fox presenta una producción de MARK ROBSON
EL INSPECTOR
(THE INSPECTOR)
con STEPHEN BOYD · DOLORES HART
LEO McKERN · HUGH GRIFFITH · DONALD PLEASENCE · HARRY ANDREWS
ROBERT STEPHENS · MARIUS GORING
Distribuida por M-G-M

METRO A LAS 10 P.M. HOY
Gran Premiere
PRO CLUB DEPORTIVO ISRAELITA MACCABI
EL INSPECTOR
Metro Goldwyn Mayer

Viernes
PLAZA
5-7 Y 10 P.M.
LO CASTILLO
5-7 Y 10 P.M.
MENORES

EN SU PRIMER AÑO FUE EL CICLONES DE ESTE. RECIBIÓ LOS PRIMEROS GOLPES, CON EL PASÓ LAS PRIMERAS HAMBRES Y LE DESCUBRIÓ LAS PRIMERAS TRETAS...
MARCO PAOLETTI
El inolvidable interprete de
El Lazarillo de Tormes
Premiado "OSO DE ORO" a la mejor película en el Festival Cinematográfico de Berlín.
Premiada como la mejor película extranjera estrenada en México, en 1961.
UNA SUPERPRODUCCION DISTRIBUIDA POR PARAMOUNT

SOLICITA CONCESION

El señor Luis Alberto Oñate Jiménez ha solicitado concesión para instalar y explotar en la ciudad de Rancagua una estación radiodifusora de onda larga de 1.000 watts de potencia útil en antena.

Se hace la presente publicación con el objeto de que en el plazo de 30 días se presenten las oposiciones a que haya lugar.

El Director General de Servicios Eléctricos

I. MUNICIPALIDAD DE SANTIAGO
Y
ORQUESTA FILARMONICA DE CHILE
PRESENTAN A LOS
Coros Polifónicos de Concepción
TEATRO MUNICIPAL
VIERNES 12 - 19 HORAS
Concierto sinfónico coral con la ORQUESTA FILARMONICA DE CHILE
"Gloria" — VIVALDI
"Salmo 109" — HANDEL
Solistas: CLARA OYUELA y MARGARITA VALDES.
Dirige: ARTURO MEDINA
ENTRADAS EN VENTA
Los socios de la Federación Nacional de Coros y de la Asociación Coral de Chile, tienen rebaja del 50 por ciento

INSTITUTO DE EXTENSION MUSICAL
Ballet Nacional Chileno
2.o CONCIERTO DE MEDIODIA
(4.o CICLO)
con la colaboración del Instituto Chileno-Británico de Cultura
MAÑANA JUEVES, A LAS 13 Hrs.
Teatro Antonio Varas
PROGRAMA:
BERKELEY, "Sonatina para guitarra".
VILLALOBOS, Choros No 1 y Preludio.
Intérprete: LUIS LOPEZ, guitarra.
MILHAUD, Sonatina para clarinete y piano.
BRAHMS, Sonata en Mi bemol, para clarinete y piano.
Intérpretes: RAFAEL DEL GIUDICE, clarinete; RENE REYES, piano.
ENTRADA LIBRE
MAÑANA JUEVES, 19 HORAS
TEATRO VICTORIA
ULTIMAS FUNCIONES DE
"CARMINA BURANA"
Orff-Uthoff
CON LA PARTICIPACION DE:
BALLET NACIONAL CHILENO
Director: ERNST UTHOFF
Coro de la Universidad de Chile
y
Orquesta Sinfónica de Chile
Director: VICTOR TEVAH
VICTORIA CANALE, soprano
GEORGEANNE VIAL, contralto
RUBENS DE LORENA, barítono
ENTRADAS AGOTANDOSE

ASOCIACION NACIONAL DE EGRESADOS DE LA UNIVERSIDAD DE CHILE — ASOCIACION CORAL CHILENA
Teatro Municipal
JUEVES — A LAS 19 HORAS
CORO Y ORQUESTA DE LA UNIVERSIDAD DE CONCEPCION
Director: WILFRIED JUNGE
Solistas: CANTANTES DE CAMARA DE STGO.
Organo: HERMAN KOCK
PROGRAMA:
BUXTEHUDE: Jesú, Joy and Treasure, Cantata para solistas, coro y orquesta.
LULLY: TEDEUM, para solistas 2 coros, órgano y orquesta.
ENTRADA LIBRE

LA NACION

LA INFORMACION QUE UD. NECESITA

SANTORAL

HOY: Francisco de Borja
MAÑANA: Fermín

INVESTIGACIONES

Servicio de Investigaciones, General Mackenna-Teatinos .. .. (82231)

BOMBEROS

Comandancia en Santo Domingo 973 .. 61171
(Cuerpo de Ñuñoa) Comandancia en Antonio Varas 2773, teléfono 40037
(Cuerpo de San Miguel) Comandancia, Gran Avenida 47707 83020

ITINERARIO DE AVIONES

LAN
MIERCOLES

Vuelo 161, sale de Santiago con destino a Mendoza a las 8 horas.

Vuelo 100, llega a Santiago a las 16.35 horas, procedente de Mendoza.

Vuelo 151, llega a Santiago a las 7.55 horas, procedente de Miami, Panamá y Lima, para continuar a las 8.45 con destino a Buenos Aires y Montevideo.

Vuelo 150, llega a Santiago a las 18 horas, procedente de Montevideo y Buenos Aires, para continuar a las 18.45 horas con destino a Lima, Panamá y Miami.

SALIDAS:

9.00 horas: Vuelo 330, con destino a Copiapó y escala en Vallenar.

9.15 horas: Vuelo 640, con destino a Puerto Montt y escalas en Concepción, Temuco, Valdivia, Osorno y Castro.

9.20 horas: Vuelo 920, con destino a Arica y escalas en La Serena, Vallenar, Copiapó, Chañaral, Antofagasta, Calama e Iquique.

11.00 horas: Vuelo 905, con destino a Arica y escalas en Antofagasta e Iquique.

15.30 horas: Vuelo 200 directo a Concepción.

16.00 horas: Vuelo 600, directo a Puerto Montt.

18.00 horas: Vuelo 902, directo a Arica.

LLEGADAS:

14.40 horas: Vuelo 331, procedente de Copiapó y Vallenar.

16.10 horas: Vuelo 901, procedente de Arica, Iquique y Antofagasta.

16.25 horas: Vuelo 611, procedente de Puerto Montt, Osorno Valdivia, Temuco y Concepción.

16.55 horas: Vuelo 931 procedente de Arica, Iquique, Calama, Antofagasta, Taltal, Copiapó, Vallenar y La Serena.

18.40 horas: Vuelo 201, directo de Concepción.

21.25 horas: Vuelo 601, directo de Puerto Montt.

21.30 horas: Vuelo 903, directo de Arica.

PANAGRA

MIERCOLES: JET DC-8, "El Interamericano". Vuelo 81. Llega a las 12.15 horas, procedente de Nueva York, con escalas en Miami, Panamá, Lima y Antofagasta.

Vuelo 80: Sale de Santiago a las 20.10 horas, con destino a Nueva York, con escalas en Antofagasta, Lima, Panamá y Miami.

LLEGADAS Y SALIDAS DE LOS AVIONES DE AEROLINEAS ARGENTINAS AL AEROPUERTO DE LOS CERRILLOS (571308 y (901056), SANTIAGO DE CHILE

MIERCOLES

CARAVELLE JET. Llegada del vuelo AR-290 desde Mendoza, a las 12.10 horas, con combinación desde Buenos Aires y Córdoba.

Salida del vuelo AR-291, a Mendoza, a las 13.30 horas, con combinación a Córdoba y Buenos Aires.

COMET IV JET. Llegada del vuelo AR-200, de Buenos Aires a las 13 horas, con combinación de Londres, París, Dakar, Recife y Río de Janeiro. Además, Nueva York y Trinidad.

Salida del vuelo AR-201, a Buenos Aires, a las 16 horas, con combinación a Río de Janeiro, Recife, Dakar, Madrid, París y Londres.

ITINERARIO DE TRENES

RED NORTE

Automotor La Calera-La Serena. Sale de La Calera jueves y domingos, a las 10 horas. Los domingos combina en La Serena con automotor a Chañaral.

Automotor La Calera-La Serena. Sale de La Calera, diariamente, a las 22.30 horas. Los jueves combina en La Serena con automotor a Chañaral.

Directo La Calera-Iquique. Sale de La Calera los domingos, a las 12.1 horas.

Ordinario La Calera-Iquique. Sale de la Calera los jueves, a las 10.30 horas.

Ordinario La Calera-Iquique. Sale de La Calera los martes a las 16.30 horas.

Ordinario La Calera-Antofagasta. Sale de La Calera los sábados a las 10.30 horas.

Mixto La Calera-Coquimbo. Sale de La Calera los lunes miércoles y viernes, a las 23 horas.

RED SUR

"Flecha del Sur". Santiago-Puerto Montt. Sale de Alameda los jueves y domingos, a las 7 horas.

Automotor Santiago - Linares. Sale de Mapocho, diariamente, a las 7.40 horas.

Ordinario Santiago-San Rosendo. Sale diariamente de Alameda a las 8 horas, con combinación Talcahuano y Temuco.

Ordinario Santiago-Pichilemu. Sale de Alameda, diariamente, a las 8.30 horas.

"El Penquista". Santiago-Concepción. Sale de Alameda lunes miércoles y viernes, a las 10 horas con combinación a Temuco.

Automotor Santiago-Talca. Sale de Mapocho, diariamente, a las 13.45 horas.

Ordinario Santiago-Talca. Sale de Alameda, diariamente, a las 14 horas.

Ordinario Santiago-Curicó. Sale de Alameda, diariamente, a las 16.30 horas.

Automotor Santiago-Talca. Sale de Mapocho, diariamente, a las 19.30 horas.

"Flecha Nocturna". Santiago-Puerto Montt. Sale de Alameda los martes y viernes, a las 20.45 horas.

"El Valdiviano". Santiago-Valdivia. Sale de Alameda, diariamente, a las 21 horas, con combinación a Puerto Montt.

"El Nocturno". Santiago-Concepción. Sale de Alameda, diariamente, a las 22.15 horas.

TRENES A VALPARAISO

Expresos diarios: Salen de Mapocho, a las 7.45, 11.45 y 17.45 horas.

Expreso: Sábados, sale de Mapocho a las 16 horas.

FARMACIAS DE TURNO

SEMANA COMPRENDIDA ENTRE EL 6 OCTUBRE AL 13 OCTUBRE DE 1962

"SUC. DEL INDIO Nº 2", Bandera 6; "FOSTER", San Pablo 2606; "SANAX", Mapocho 4125; "PLAZA GARIN", Samuel Izquierdo 198; "DIAGONAL", Gonzalo Bulnes 2491; "ANDRADE", Avda. B. O'Higgins 2902; "SANTA TERESA", Benedictino XV 230; "VAL PARAISO", Exposición 1488; "AEROPUERTO", Félix Mardon 41; "ROZZI", Castro 314; "VIEL", Avda. Viel 1906; "MATADERO", Franklin 704; "INDOSTAN", Gran Avenida 5350; "VENDOME", Los Molles 3206; "LA CISTERNA", Gran Avenida 8121; "NOBEL", Avda. Matta 656; "CAMPLA", Portugal 407; "LAS CONDES", Isidora Goyenechea 2862; "LO RELEY", Echeñique 6433; "PEDRO DE VALDIVIA", Pedro de Holanda 3042; "STA. JULIA, Avda. Valdivia 925; "FERRADA", Avda. Irarrázaval 3880; "VILLA MACUL", J. P. Alessandri 4239; "ATLANTIDA", Independencia 121; "SEVILLA", Sevilla 1701; "SANTA ELENA", Nueva de Matte 2602; "CONTADOR", Independencia 2896; "WAISSMAN", Recoleta 2110; "URGENCIA", (turno permanente), San Francisco 75.

FARMACIA DE TURNO
Permanente
hasta la UNA de
la madrugada
Andrade

CAMBIO LIBRE

PAIS	COMPRA:	VENTA.
EE. UU. de A., cheque	1.900.—	2.010.—
EE. UU. de A., billete	2.000.—	2.025.—
Argentina, billete	14.50	15.30
Brasil, billete	2.90	3.20
Alemania, billete	492.50	510.—
Perú, billete	77.50	75.50
Uruguay, cheque	176.—	183.—
España, billete	33.—	33.80
Francia, cheque	400.—	416.—
Inglaterra, cheque	5.530.—	5.650.—
Italia, billete	3.26	3.26
Suiza, cheque	454.—	463.50
Oro chileno $ 100, monada	43.70	44.20

Informaciones proporcionadas por SWETT Y EYZAGUIRRE, Corredores de la Bolsa, Nueva York 56, teléfonos: 62162-62163.

PALABRAS CRUZADAS

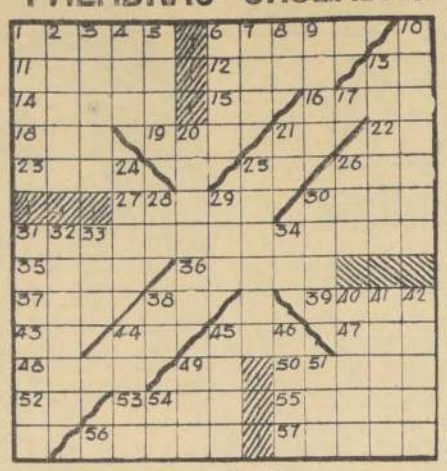

HORIZONTALES

1 Madre, en latín.
6 Mover la tierra sacándola.
11 Dícese del ojo en que resalta lo blanco.
12 Nombre oficial de Persia.
13 Pron. de la pers. dat. y acus. sí.
14 Abismos.
15 Onomatopeya del mugido del toro.
16 Juntad.
18 Me precipité.
19 Altar.
21 Negación.
22 Nombre de una consonante.
23 Bisonte de Europa, hoy casi extinguido.
25 Nota musical.
26 Oxido de calcio.
27 De forma de huevo.
30 Fig: casa, morada.
31 Jóvenes que escriben a máquina.
35 Pronombre femenino.
36 Vehículo para transportar cargas.
37 1002.
38 Punto cardinal.
39 Habitación principal en una casa.
43 Pronombre.
44 Nota musical.
45 Mango de la taza.
47 Tazón sin asa.
48 Vine al mundo.
49 99.
50 Pequeño mamífero carnicero de la Fam. de los ursideos.
52 Trasladarse.
53 Movimiento circular.
55 Adinerados.
56 Batracios anuros.
57 Había una vez...

VERTICALES

1 Urbe en cuyo centro se encuentra el Kremlin.
2 Prevenir una cosa para el camino.
3 Sintió miedo, recelo.
4 Fig: tiempo, período.
5 Nombre de una flor.
6 Vértice de una montaña, de un árbol o de una roca.
7 Archipiélago malayo.
8 Anda, se dirige.
9 Anual.
10 Laberintos.
13 Micado.
20 Relieve, cosa que sobresale.
21 Conj. negativa.
24 Figura con el naipe.
25 Flacas, de poca o ninguna grasa.
26 Sigla mercantil inglesa universalizada.
28 6.
29 Elogio.
30 Naves.
31 Diablo, ángel malo.
32 Poner lisa una cosa.
33 151.
34 Consonante doble.
38 Fundador de Río de Janeiro.
40 Especie de plátano que se cría en Filipinas.
41 Flores o frutos del loto.
42 Ponga lisa una tela.
44 Cinta con que se aseguran las medias.
45 Arboles leguminosos de Venezuela.
46 Aspero y picante al gusto.
49 Enojo, cólera.
51 Escuchar.
54 Pref. priv. que indica negación.

RESULTADO DEL PUZZLE ANTERIOR

Informaciones Comerciales

Proporcionadas por Swett y Eyzaguirre, Corredores de la Bolsa

MERCADO BURSATIL

Muy activo y con precios sostenidos se desarrolló el mercado bursátil en el día de ayer. Los valores si bien es cierto, no tuvieron alzas especiaculares como en las sesiones anteriores, en cambio mantuvieron sus precios absorbiendo las fuertes órdenes de ventas que se originaron principalmente en la primera jornada. A segunda hora no varió mayormente el panorama bursátil al continuar el mismo ritmo de operaciones que a su iniciación: Bco. de Chile; Bco. Edwards; Sud Americano; Tierra del Fuego Copec; Cervecerías; Papeles y Cartones; Melon; Elec. Industrial; Parmo-Química y Vapores, fueron los valores más cotizados.

El oro físico con un volumen de operaciones bastante importante no sólo mantuvo su precio, sino que paulatinamente fue afirmando hasta cerrar al precio de Eº 44.

Los Bonos hipotecarios débiles en sus operaciones con un volumen pequeño de operaciones ascendió a la suma de 1.342.312 Escudos nominales en Bonos y 117.800 pesos oro físico.

El cierre acusó 28 alzas contra 9 bajas, tendencia sostenida.

CIERRE FONDOS MUTUOS

Fondo Crecimo. 1.185
Capitales Unidos .. .. 1.304 p. cuota.

PRECIOS AL CIERRE

CIERRE OFICIAL DE LA BOLSA DE COMERCIO, A LAS 13 HORAS

Oro Físico, Eº 44 v

BONOS NOMINALES

D. Interna 7-1, 84 c
Garantía 7-1, 84 c
Pacífico 7-1, 84 c
Mun. Stgo. 8-1, 33 n
B. Est. 6 3-4, 60 n
B. Est. 10-6, 73 t
Hip. Ch. 6-1, 60 t
Hip. Ch. 10-6, 70 t
Hip. Valpso., 10-6, 75 n

BANCARIAS

Central, 3.300 n
Concepción, 35 n
Continental, 6 1-2 n
Crédito, 101 t
Chile, 355 t
Edwards, 42 t
Español, 105 t
Hipotecario, 87 n
Israelita, 135 n
Italiano, 15 1-2 t
Nacional del Trabajo, 10 n
Osorno, 135 n
Panamericano, 7 1-2 n
S. Americano, 32 1-2 c
Talca, 165 n

MINERAS

Andacollo, 2 1-4 n
Aucanquilcha, 17 c
Chañaral, 7 n
Cerro Grande, 170 c
Del Pilar, 10 n
Disputada, 44 t
Enpino, 7 c
Lota, 3 1-2 t
M. Fertilizantes, 26 1-2 c
Oculi, 51 n
Oruro, 150 n
Punta de Lobos, 5 1-2 n
Schwager, 15 n
Tamaya, 4 3-4 c
Totoral, 45 n

AGRICOLAS Y GANADERAS

Dolcura, 9 5-8 c
Duplimet, 4 1-4 n
Gente Grande, 55 c
Laguna Blanca, 185 c
La H. Sotruco, 98 c
Rupanco, 55 n
T. de Fuego, 79 1-2 c

Viña C. y Toro, 18 1-2 c

SALITRERAS

Anglo Lautaro C, 89 1-2 c
Iquique Port., 18 1-2 t

TEXTILES

Chupallesh, 8 7-8 t
Chilteco, 5 n
FIAP, 43 t
Paños Bellavista, 39 n
Paños Concepción, 1 1-2 n
Paños de Tomé, 39 1-2 t
Rayonhil, 4 1-2 n
SEDAMAR, 1 1-4 OCV
Sedyiata, 1 v
Tejidos El Salto, 3 n
Textil Progreso, 3 n
Textil Viña, 3 1-2 OCV
Yarur, 98 t

INDUSTRIALES Y VARIAS

Arrocera EGA, 8 1-4 n
BIMA, 8 c
Carozzi, 11 1-2 n
Cervecerías, 81 c
Cinzano, 11 c
Club de Golf, 22.800 n
Club Hípico, 165.000 n
Club de Polo, 3.200 n
Codina, 136 n
Cola, 230 c
Colorantes, 10 v
Cía. Industrial, 25 t
COPEC, 42 t
Cristalerías Ch., 18 t
CHILETRA, 45 n
Electr. Industrial, 11 1-2 t
Electromat, 3 t
Enaex Andina, 19 n
Farmo Química, 4 t
Fer. U. S. Vicente, 2 5-8 t
Fósforos, 36 v
Gas de Santiago, 21 1-2 t
Gas de Valpso. 11 n
Hucke Hnos. 36 OCV
Industr. Bellavista, 10 n
Industrias Varias, 4 t
Inmob. Huelén, 286 XD n
INSA, 82 c
Interamericana, 3 1-2 c
Interoceánica, 45 c
La Rural, 17 v
Lota de Penco, 13 1-2 c
Lucchetti, 4 n
Mac Kay, 40 c
Marinetti, 31 c
Melón, 130 t
Mol. El Globo, 13 1-2 c
Muelles P. V., 2 7-8 n
Naviera Arauco, 11 c
Nav. Coronel, 16 n
Papeles y Cartones, 68 1-2 t
Pesquera Iquique, 3 7-8 v
Pirarreño, 61 c
Polpaico, 81 t
Prod. Fernández, 5 1-2 c
Refractarios L., 3 1-2 c
Refinería de Viña, 64 v
Renta Urbana, 32 t
Saavedra Benard, 14 t
Sanitas, 9 v
Soprole "B", 1.200 n
Tabacos, 36 t
Textorall, 78 n
Teléfonos, 15 v
Universo, 10 1-2 n
Vapores, 70 t
Vidrios Planos, 19 t
Volcán, 11 n
Zig Zag, 60 c

METALURGICAS

CAP, 68 v
CIC, 11 t
Cobre Cerrillos, 13 1-2 n
Electro Metalúrg., 35 t
FENSA, 2 1-2 c
Insuco, 7 1-2 c
Indura, 5 1-2 n
Madeco, 17 t
Mademsa, 9 1-2 c
Mecánica Ind., 6 1-2 n
Socometal, 7 3-4 n

SEGUROS

Ch. Cons. Grles. XD, 34.500 n
Lloyd de Ch. "A" 40 c
Lloyd de Ch. "B", 3 c
Transandina, 24 c

TRANSACCIONES

Oro Físico	117.300
Bonos Nominales Eº	30.075
Transacciones en Stgo.	1.343.312
Operaciones con Valpso.	166.149

£ POR TON. — PRECIO DEL COBRE EN LONDRES — TON. LARG.

PRIMERA RUEDA	DISPONIBLE	SEGUNDA RUEDA
£ 234.0.0 Comp.		£ 234.0.0 Comp.
" 234.5.0 Vend.		" 234.5.0 Vend.
NO VARIO	FLUCTUACION A 90 DIAS	NO VARIO
" 232.0.0 Comp.		" 233.5.0 Comp.
" 232.5.0 Vend.		" 232.10.0 Vend.
" 0.5.0 ALZA	FLUCTUACION	" 0.5.0 ALZA
SOSTENIDA	TENDENCIA	SOSTENIDA
1.250 TON. LARG.	VENTAS	700 TON. LARG.

Así Atendemos al Pú

Viola la Ley directiva de S que impide trabajar a sus

Las autoridades del Trabajo están informadas de la grave denuncia formulada por la lectora Juana Benavides, carnet N.o 149266, y se procederá a investigar la situación producida en el gremio de peinadoras de Antofagasta. La legislación vigente sanciona esta arbitrariedad.

No es extraño el arbitrario procedimiento empleado por los comunistas, cuya meta es dominar en todos los sectores donde les es posible penetrar con sus consignas y sistemas totalitarios.

Afortunadamente en los sectores agalaciados de Chile, consecuentes con lo que debe ser una auténtica democracia, cada día se afirman los principios contrarios al sojuzgamiento rojo, que antes había logrado alarmantes progresos.

Sabido es que en muchos sindicatos donde en un tiempo su dominio no tenía contrapeso, hoy con una íntima minoría, que no alcanza a influir negativamente en el desarrollo de la Industria y demás activi-

Dictadura roja en el gremio de las peinadoras

Soy una profesional liberal, y por este motivo no he podido obtener mi carnet de peluquera, lo que me induce a enviarle la siguiente información:

Las peinadoras y peluqueras de esta ciudad (Antofagasta) están bajo la dictadura comunista. La presidenta del Sindicato Profesional de Peluqueras, señora Edith de Pérez, como activa militante del Partido Comunista de An-

Como en Cuba.

Cartas al Direct

Es irregular la sincronización de los semáforos

El lector que se firma R. C. V., carnet 322436, se refiere a la ausencia de una buena sincronización de los semáforos de la capital.

"Si vamos en automóvil por una calle como Ahumada, por ejemplo, unos 30 metros antes de alcanzar una esquina el semáforo debe tener luz verde y el tránsito continúa sin detenerse, unos 30 segundos, para cambiar el semáforo al amarillo y rojo. Al llegar a la otra esquina, tiene que suceder lo mismo, al ___ endo a pasar la corrida ha___ el último vehículo que pasó la esquina anterior. Los que tengan que virar lo hacen de acuerdo al reglamento, y los buses y micros se detendrán en las esquinas paraderos, tengan o no luz verde o roja. Esta es la única manera de evitar los atochamientos en una calle. Cuando se inauguraron los semáforos en Ban- dera, tenían una sincronización perfecta, a 5 kilómetros por hora, después introdujeron lo que anuló la sincronización.

Los semáforos deben sincronizarse independientemente de todo otro proyecto.

Taxis colectivos benefician a la población

Silvio Madrid R. 1037943, nos escribe para expresar su protesta por la supresión de que los taxis colectivos que operaban como "colectivos" y desde La Cisterna a Ñuñoa, Providencia y desde La Cisterna a pasajeros.

Señala que el cese de este tipo de servicio ante la ineficiencia de los buses.

Solicita que se ordene a los choferes de buses bajar a los choferes que resulta una medida más rápida y económica de ser cómoda.

CUADROS AL OLEO
paisajes chilenos y motivos europeos
VENDO
Confección rápida de marcos.
MERCED 753
LOCAL Nº 9
GALERIA ANTINO

DIRECCION GENERAL DE LOS SERVICIOS DE LA ARMADA

Propuesta Pública Nº 1.962

Llámase la atención del comercio a esta Propuesta que está solicitando la Armada, por el siguiente artículo, puesto en el Centro de Abastecimiento de Valparaíso:

1.000 SALVAVIDAS DE CHALECO, color anaranjado.

Esta Propuesta se abrirá únicamente en la DIRECCION GENERAL DE LOS SERVICIOS DE LA ARMADA (Departamento de Adquisiciones), el lunes 15 de octubre de 1962, a las 16 horas.

Los formularios respectivos pueden solicitarse en Valparaíso, Prat 620, 2.o piso, y en Santiago, Comandancia en Jefe de la Armada, edificio del Ministerio de Defensa Nacional, 7.o piso.

EL DIRECTOR GENERAL DE LOS SERVICIOS DE LA ARMADA

CAJA DE CREDITO POPULAR

REMATE DE ROPA EN LA SUCURSAL N.o 4.
— SAN PABLO N.os: 2461 AL 2471. —

MAÑANA — GRAN REMATE DE ROPA

DESDE LAS 9 HORAS ADELANTE

PRESTAMOS concedidos en FEBRERO de 1962, con vencimiento en AGOSTO de 1962. — Pago al contado. — Entrega inmediata.

NUMERACION	INICIAL	TERMINAL
POLIZA	25.616	30.605

HOY: EXHIBICION desde las 8.30 hasta las 13.30 horas.

HAY: Cortes de casimir, lanas, sedas y algodones; pilotos, ternos; ambos, sin uso y usados; pantalones, vestones, zapatos, sábanas, colchas, frazadas, camisas, cubrecamas, abrigos, chaquetones, batas, trajes sastre, ropa interior, etcétera.

DIRECCION DE PAVIMENTACION

MUNICIPALIDAD DE SANTIAGO

LLAMASE A

PROPUESTAS PUBLICAS

PARA LA ADQUISICION DE:

100.000 baldosas diagonales plomas.

Las propuestas se presentarán y abrirán el martes 23 de octubre de 1962, a las 16 horas, en el Salón Rojo de la Ilustre Municipalidad de Santiago, Plaza de Armas, 2.o piso.

Bases y antecedentes pueden adquirirse en la Oficina de Partes de la Dirección de Pavimentación de Santiago, Valentín Letelier N.o 13, 2.o piso, de 15.30 a 17.30 horas.

GERMAN CORTES MALDONADO
Tesorero Municipal de Santiago

BANCO CENTRAL DE CHILE

ELECCION DE DIRECTORES REPRESENTANTES EMPLEADOS Y OBREROS

ENVIO DE ANTECEDENTES

En cumplimiento de lo dispuesto en el artículo de la Ley Orgánica del Banco Central de Chile, el artículo 22.o de los Estatutos, los Sindicatos de Empleados y Obreros que deseen participar en la elección del representante que les corresponde en el Directorio del Banco Central de Chile, deberán justificar su calidad, enviando al Secretario del Banco, en Santiago, a más tardar el 10 de noviembre próximo, un certificado expedido por la Dirección General del Trabajo o por otro que acredite el cumplimiento de los siguientes requisitos:

a) Encontrarse constituidos en conformidad a la ley y haber tenido existencia legal ininterrumpida durante dos años, por lo menos;

b) Tener una directiva, reglamentariamente elegida, que los represente;

c) Contar con un mínimo de 100 miembros, que estén al día en el pago de sus cuotas.

Se hace presente que el Certificado de la Dirección General del Trabajo a que se hace referencia, precedentemente, debe ser entregado al Secretario del Banco dentro del plazo fatal, que vencerá a las 15 del día 1.o de noviembre de 1962.

En la Oficina del Banco Central de Chile, Santiago, y en sus diversas Sucursales, se darán las informaciones que sean solicitadas por los interesados.

BANCO CENTRAL DE CHILE
SECRETARIO

DICK TRACY — POR CHESTER GOULD

JUAN MARINO — POR SAM

TARZAN — Por Edgard Rice Burroughs

RAMONA — POR JORGE PAL