AÑO XX N.o 6.769

LA NACION

(EMPRESA PERIODISTICA "LA NACION", S. A.) M. C. R.

Fundado el 14 de enero de 1917

AGUSTINAS 1269 — CASILLA 81-D. SANTIAGO DE CHILE, LUNES 8 DE JUNIO DE 1936 PRECIO EN TODO EL PAIS: 40 CENTAVOS

El Audax Italiano destacó su superioridad frente al Magallanes

En la contienda oficial de ayer en los Campos de Sports de Ñuñoa triunfó por 4 tantos contra 1

LOS ALBICELESTES LOGRARON EQUILIBRAR EL SCORE HASTA LOS VEINTE MINUTOS DEL SEGUNDO TIEMPO, PARA LUEGO CEDER POSICIONES EN FORMA NOTORIA

Debutó ayer el Audax Italiano en la competencia oficial de los profesionales, derrotando al cuadro del Magallanes por la cuenta de cuatro tantos contra uno, es un lance que sólo adquirió interés en el primer período y en los minutos iniciales del segundo.

La victoria del elenco verde, bien se puede decir que fué inobjetable, ya que siempre se mostró más capaz que su adversario, aun en aquellos momentos en que éste se comportó en forma peligrosa. Los integrantes del equipo vencedor se expidieron de una manera eficiente, hasta el extremo de que en ninguna de sus líneas dejaron ver valores que hubieran constituído puntos débiles para el cuadro.

Magallanes, en cambio, pese a que recientemente había hecho performances meritorias, hizo una presentación más bien pobre, y que no puede estar de acuerdo con sus prestigios ni con el honroso título de campeón profesional, que actualmente ostenta. Es cierto que durante el primer half time se defendió con éxito y hasta fué capaz de poner en jaque a su peligroso adversario, pero no lo es menos que desde los minutos iniciales de la etapa final rebajó en mucho su standard de juego, lo que trajo como consecuencia lógica esa gran diferencia que se pudo advertir en el marcador al finalizar la contienda.

Juzgada así, someramente, la actuación que le cupo a los equipos participantes, es fácil deducir el interés que pudo acarrear el lance para los espectadores.

Ya nos hemos referido a que el desarrollo del juego fué seguido con viva atención durante los 45 minutos iniciales, y debemos insistir en ello, por cuanto se vió así clase y entusiasmo en los protagonistas. Los teams, en este primer período, observaron un comportamiento parejo y el trabajo que desarrollaron sus integrantes logró entusiasmar a la concurrencia, puesto que en todo momento se expidieron con corrección y bastante entusiasmo.

Sin embargo, no ocurrió lo mismo en el segundo período, en el que uno de los cuadros contrincantes pasó a ser el dueño absoluto de la situación, una vez que el score se les mostró ligeramente favorable. Pueda que haya influído en el poco ánimo observado en el cuadro campeón, la forma poco lucida en que fué hecho el segundo tanto, y que contribuyó, según nuestro parecer, a convencer a los aguerridos de que el factor suerte estaba en su contra. Sin embargo, estimamos que ello no puede constituir una razón para que un elenco se entregue en la forma como lo hizo Magallanes, hecho que viene a tomar carácteres de mayor gravedad si se considera que el equipo albiceleste es el actual campeón de los profesionales, vale decir, un conjunto poseedor de una experiencia lo suficientemente meritoria como para que su performance de ayer en Ñuñoa resulte sencillamente ilógica.

Por otra parte, y sin que ello vaya en defensa de ninguno de los contendores, debemos decir que el estado que presentaba el campo de juego era anormal, como lo comprueba el hecho de que, continuamente, los jugadores resbalaron, restando así mucho mérito a sus intervenciones.

MERECIO VENCER EL AUDAX

Si se analiza la labor que cumplieron los rivales de ayer en los Campos de Sports de Ñuñoa, se llegará a la conclusión, bastante lógica por lo demás, de que si un vencedor absoluto hubo en el lance que comentamos, el no pudo ser otro que el elenco del Audax Italiano. Y no decimos esto basados, únicamente, en el score que registró la contienda, sino, más bien, ciñéndonos a la manera como se desarrollaron las acciones. En este sentido, no cabe, sino alabar la performance del elenco verde, ya que fué él quién se encargó de marcar siempre una tarea para el adversario.

Es cierto que durante el primer half time encontró el Audax una resistencia obstinada; pero ello sirvió nada más que para demostrar la calidad de su defensa, la que— de paso sea dicho — se puede catalogar como la más completa de cuantas actúan en nuestros fields. Por lo menos esa defensa extrema que mostró ayer Audax Italiano, se comportó en forma admirable.

No queremos decir con esto que el resto del conjunto verde haya estado en un plano inferior; pero preciso es dejar constancia de que lo que más destacó ayer en el cuadro que se clasificó vencedor fué la defensa. Además, este juicio no sólo comprende a las líneas que ya hemos mencionado, sino también, y muy especialmente, a la compuesta por los medios nagueros, que constituyó una verdadera barrera para los mejores avances de los adversarios. Tuvo hombres que revelaron un valor indiscutible y que sirvieron de verdaderos resortes para ese empuje y mutuo entendimiento que dejó observar el team verde.

Y teniendo un apoyo tan eficiente como el que hemos descrito, es fácil también deducir que la labor de los ágiles debió ser muy amplia. Menos mal que todos estuvieron en un día feliz y supieron sacar el debido provecho de las variadas situaciones favorables que se les presentaron. No de otra manera se explica la forma rápida en que hicieron marchar el marcador, ya que no se puede decir, en defensa del cuadro perdedor, que su defensa haya sido el punto débil, ni mucho menos. Muy por el contrario, Magallanes tuvo en su zaga lo mejor del equipo.

Y ya que hemos estudiado con cierto detenimiento la labor del elenco que resultó victorioso, aprovechemos la ocasión y digamos que, tal como se ha presentado en estos últimos tiempos el "once" del Audax Italiano, resulta muy difícil pensar que alguno de nuestros equipos profesionales logre derrotarlo. El team verde está como en su mejor época y está muy lejos de ser una opinión arriesgada el declarar de que se trata del mejor equipo de fútbol que, actualmente hay en el país.

Y ya lo ha demostrado. Sobre el Colo Colo, el cuadro de mayor arrastre, confirmó su superioridad en tal forma que ya nadie lo puede poner en duda. De los tres matches que albos y verdes han jugado en lo que va del año — ninguno por la competencia oficial — los hombres de Giudice se han anotado dos hermosas victorias. La vez que fueron derrotados, el score acusó la diferencia mínima y ello constituye la mejor prueba de lo equiparado que estuvieron las acciones y de la duda que, perfectamente, pudo haber dejado el resultado de esta brega.

Aparte de los albos, y tal como se presenta en la actualidad nuestro fútbol, sólo el campeón de los profesionales era el llamado a oponer resistencia al cuadro del Audax. Y, ayer, esta duda ha quedado disipada. Su victoria, lo volvemos a repetir, fué concluyente y su actuación merece, únicamente elogios.

Así las cosas, de los equipos profesionales que quedan, es posible que el elenco de los españoles los haga pasar momentos de apremio. Y decimos esto, no porque el team peninsular posea valores o méritos que justifiquen nuestra apreciación, sino porque se trata de un elenco que se agranda proporcionalmente a la importancia del compromiso a cumplir. En cuanto a Badminton y Santiago Morning, creemos que su chance en esta temporada es muy escasa y que sólo deben tratar de librarse de quedar relegados en el último puesto de la actual competencia profesional.

MAGALLANES YA NO ES UN TEAM TECNICO

Para el elenco de los aguerridos, su principal característica lo constituía ese juego asociado y elegante de que siempre hacían gala y que les valió, merecidamente por cierto, el haberse adjudicado el título de campeones chilenos durante tres años consecutivos. Mucho les costó a los albicelestes el dominar esa modalidad que tantos triunfos les dió y después de tantos sacrificios.

Sin embargo, sus dirigentes parece que no se dieron cuenta en donde residía el secreto de estas victorias y se fueron alejando de esa modalidad en forma lenta; pero bastante notoria. Ya, en los cinces finales de la competencia profesional del año pasado, se vió que el equipo había rebajado mucho su standard de juego y que sus hombres preferían la acción individual a la labor de conjunto. Se les hizo ver que era necesario el renovar gente, porque muchos de sus players estaban ya cansados. No entendieron y así siguieron de tumbo en tumbo hasta que llegó un momento en que el cuadro se le clasificó entre los más deficientes de la capital.

Sus continuas derrotas frente a los cuadros extranjeros, que hace poco nos visitaron y el ningún interés que se observaba en sus dirigentes por mejorar el cuadro, hicieron que la

(PASA A LA PAG. 2)

El football de ayer en Buenos Aires

Serio contraste de Vélez Sarfield frente al Racing

BUENOS AIRES, 7. (U. P.).—Los resultados de los matches de football de la Primera División son los siguientes:

Boca Juniors (2) v. Estudiantes la Plata (1).
River Plate (4) v. Talleres (0).
Platense (2) v. Argentino (1).
Racing (4) v. Velez Sarfield (0)
Huracán (1) v. Independiente (0).
Atlante (2) v. Chacarita Juniors (2)
Ferrocarril Oeste (1) v. Quilmes (1).
Tigre (3) v. Lanus (3).
San Lorenzo (3) v. Gimnasia y Esgrima (1).

EL APLAUSO

Pese a que, como ya lo hemos dicho, todo el cuadro del Audax tuvo un comportamiento lucido, preciso es destacar como merecedor de un aplauso, la labor cumplida por esa notable pareja de zaguerros del team verde.

Fischer y Cortés, en sus respectivos puestos, llenaron su cometido en forma encomiable y lucida. No se les vió una falla durante todo el desarrollo del encuentro y recibieron constantes aplausos de parte de la concurrencia. Es, sin duda alguna, la mejor pareja del país.

No obstante de que ambos se apoderaron una performance que se puede colocar en un mismo plano, es posible hacer resaltar el hecho de que no tienen el mismo estilo. Mientras Fischer es recio, enérgico y fogoso, Ascanio es más elegante y preciso. Ha hecho jugadas que causan verdadera expectación.

Con una pareja de zaguero como la que forman Fischer y Cortés, cualquier arquero puede jugar confiado y ante cualquier adversario.

Desde el suelo, Soto ha parado un avance de Hernán Bolaños. Se ve, además, a Morales, el centro medio de los albicelestes, que corre a ayudar a su compañero. Fué este un momento del primer período y en el que las acciones estuvieron siempre equiparadas

Cómo se hicieron los tantos

Señalemos, en seguida, la forma en que fueron marcados los goals en el match de ayer en Ñuñoa, entre Audax Italiano y Magallanes. Hemos tomado la jugada desde su iniciación, hasta el momento en que el guardavallas quedó totalmente vencido.

PRIMER TIEMPO

Goal del Magallanes, a los 14 minutos de juego.

El juego, hasta estos momentos, ha estado perfectamente equiparado, y los protagonistas se desempeñan con eficiencia. Los avances se suceden hacia uno y otro lado, respondiendo las defensas respectivas en buena forma.

Morales ha cortado un avance de Giudice y entrega la bola a Vidal, el que la cede a Ogaz, rápidamente. Este, después de avanzar un corto trecho, la tira hacia el lado derecho, en donde la toma Farfán, quien hace un centro ceñido y de bastante peligro. OGAZ, que viene corriendo, sorprende a la zaga del Audax y despide un lanzamiento de rebote, hecho desde muy cerca, y que Azzerman no puede detener.

Goal del Audax, a los 25 minutos.

Las acciones siguen con las mismas alternativas. Sin embargo, es posible observar que la gente de Giudice está trabajando con mayor entereza y entusiasmo, en procura del anhelado empate. A esta altura del juego, se hace notorio el mal estado en que se encuentra el terreno, pues los jugadores resbalan de continuo, malogrando, así, su trabajo.

Giudice, puesto en juego por Sepúlveda, cruza fuerte hacia el costado derecho. Coge la redonda Hernán, el que la cede a OSCAR BOLAÑOS, quien, desde cuatro metros, deja sin chance al meta de los aguerridos, con un lanzamiento hecho a media altura y esquinado.

SEGUNDO TIEMPO

Goal del Audax, a los 25 minutos.

Pasado el primer cuarto de hora, en el que las acciones se tuvieron repartidas y el juego siguió con el interés del halftime anterior, fueron los verdes quienes se situaron en el campo de los albicelestes y amagaron su ciudadela en forma constante.

Audax está presionando en estos momentos. Riveros, el gran half de los verdes hace un pase largo a AVILES, el que, después de arreglarse, lanza un tiro por alto y a muy escasa distancia del travesaño. Soto se apronta para detenerlo, ya que el lanzamiento no requería mayor dificultad; pero lo resbaladizo que estaba el esférico, hace que éste se le escurra de las manos y penetre en el interior de su arco, cuando nadie lo esperaba.

Goal del Audax, a los 28 minutos.

Esta ventaja del Audax, y en la forma cómo la obtuvo, ha repercutido mucho en su adversario, el que se muestra desanimado. Magallanes sólo atina a defenderse, y su ataque está completamente deshecho.

Avilés se ha posesionado de la bola y la cede a Hernán Bolaños, el que remata desde muy cerca; pero rechaza Riveros con buen golpe de cabeza. Este rechazo lo toma OSCAR BOLAÑOS, que vence a Soto con un tiro más bien bajo.

Goal del Audax, a los 31 minutos.

Ya los aguerridos están completamente entregados. La escasa diferencia de tiempo en que se han producido los tantos, ha influído para que decaiga el entusiasmo en el cuadro campeón.

El último goal de la tarde se produce en la forma que a continuación indicamos. Un centro ceñido de Avilés, que ha sido puesto en juego por Riveros, es despejado por Soto, con buen golpe de puño, y para ésto ha debido abandonar su arco. El rechazo de Soto va a caer a los pies de GIUDICE, el que, desde lejos, envía un fuerte tiro arrastrado que no encuentra ningún obstáculo en su trayectoria hacia el arco del aguerrido. Riveros, que estaba en último término, tampoco alcanzó a interceptar la jugada del forward verde.

En consecuencia, terminó el match con el score que hemos anotado, es decir:

AUDAX ITALIANO, 4 goals
MAGALLANES, 1 goal.

LA CENSURA

Es frecuente encontrar en nuestros fields elementos que se destacan por la mala intención con que impregnan la mayor parte de sus intervenciones. Si estos jugadores se encuentran con un árbitro que sea estricto, constituye una verdadera desventaja para su cuadro, por cuanto muy luego son expulsados de la cancha. Sin embargo, hay veces en que sólo se les llama la atención, como sucedió en el match de ayer en Ñuñoa.

Roa, el half derecho del Audax Italiano, no hizo otra cosa que empeñarse en malograr a sus adversarios. Una y otra vez le fué llamada la atención por el encargado de dirigir las acciones; pero en vano. Es ahí cuando se impone una expulsión de la cancha, a fin de evitar consecuencias posteriores y lamentables.

Un jugador de las cualidades de Roa constituye más bien un peligro para los que practican el más popular de los reportes. Tenemos entendido que los dirigentes de la entidad verde tomarán alguna medida en contra de este defensor suyo, que no hace, sino desprestigiar la actuación del cuadro en general, junto con merecer la más justa censura de todos los que vemos en el fútbol un medio de practicar el deporte en forma consciente y moderada.

El bordereaux de ayer

11	Palcos a $ 10	$	110.—
56	Sillas a $ 8		448.—
442	Tribunas a $ 5		2.210.—
442	Tribunas a $ 5		2.210.—
57	Tribunas a $ 3		171.—
1.726	Galerías a $ 2		3.592.—
133	Galerías a $ 1		133.—
10	Diferencia de sillas a $ 3		30.—
2.505	Total	$	6.694.—

La entrada líquida fué de $ 4.506.25, correspondiendo a cada club $ 2.253.10.

El cómputo al día

Con las dos reuniones efectuadas por la competencia oficial de la sección profesional, los equipos se encuentran en la siguiente posición:

EQUIPOS	Partidas				Goals		Ptos.	
	J	G	E	P	F	C	F	C
1.o Audax Italiano	1	1	0	0	4	1	2	0
2.o Colo Colo ..	2	1	1	0	9	5	3	1
3.o Magallanes ..	2	1	0	1	7	6	2	2
4.o U. Española ..	1	0	1	1	3	3	1	1
5.o Badminton ..	1	0	0	1	2	6	0	2
Santiago Morning	1	0	0	1	2	6	0	2

Una escena del segundo half time en el match de ayer en Ñuñoa. Vemos a Soto, el meta de los aguerridos, interviniendo ante un centro de Avilés, en tanto que Hernán Bolaños se apresta para obstaculizarlo. Aparecen también Carmona y Morales.

LOS 300 MIL

Hasta estos momentos no ha sido considerado el proyecto que el Ejecutivo envió a la Cámara de Diputados, con el objeto que resolviera una ley, que conceda los fondos necesarios para enviar una embajada deportiva a los Juegos Mundiales de Berlín.

Cabe hacer notar en este sentido que, siendo de suma urgencia la consideración de este proyecto de ley por el Poder Legislativo, que las Federaciones deportivas de nuestro país, como así también nuestros deportistas aficionados han hecho hasta el presente inmensos gastos de traslados de una ciudad a otra, como así también preparativos individuales, que no es posible dejar para la hora undécima.

SITUACION INDECISA

La tardanza en la consideración que pueda caber al aludido proyecto de ley, que acaba de indicar para el viaje a Berlín de nuestros deportistas, ha creado una situación de desalientó e incertidumbre en nuestros círculos deportivos. Situación esta que se persiste, y también, por desgracia, no llegara a ser una feliz realidad sería para decepcionar y herir la moral de estos esforzados deportistas que ya tienen sus preparativos y el ánimo dispuesto para concurrir a la Olimpiada.

Todo esto, amén de los sacrificios y gastos que importan las selecciones hasta el momento llevadas a cabo.

Por todas estas consideraciones, se hace absolutamente necesario que la H. Cámara de Diputados considere a la brevedad posible el proyecto que destina fondos para enviar una representación deportiva de nuestro país a la Olimpiada de Berlín.

Colo Colo superó ampliamente al Santiago Morning en el lance de ayer

LA EFICAZ ACCION DE LA DELANTERA COLOCOLINA ARROLLO A LA DEFENSA DEL SANTIAGO

6 tantos contra 2 fué el score del match

El mal estado de la cancha fué un factor negativo para el mejor desarrollo del lance que sostuvieron ayer los equipos profesionales del Colo Colo y Santiago Morning. No obstante el partido, especialmente en el segundo tiempo alcanzó alternativas interesantes y tuvo especial colorido, merced a la buena labor desarrollada por la delantera colocolina que asaltó constantemente y con eficacia el campo contrario.

El primer período, aún cuando el dominio se inclinó a favor del equipo vencedor, tuvo un resultado distinto en el marcador, pues Santiago Morning se anotó dos tantos contra uno del Colo Colo.

Esta primera etapa transcurrió sin mayores incidencias y ambos cuadros desplegaron un juego sin alternativas destacadas en lo que influyó, como dejamos consignado el mal estado de la cancha.

LA GOLEADA DEL COLO COLO

Desde los comienzos del segundo período, Colo Colo se situó a la ofensiva y comenzó a desarrollar un juego de mayor empuje; su delantera bien apoyada por la media zaga se situó continuamente en las proximidades del arco contrario y este asedio no tardó en dar sus frutos, pues a los 7 minutos San Juan consiguió el empate merced a un tiro desde unos 20 metros que sorprendió a Lobos.

Desde este momento las acciones se inclinaron francamente a favor de los vencedores y su línea de ataque siguió actuando con eficacia. Todos sus hombres actuaban bien y así esta correcta expedición continuó dando sus frutos, hasta batir sucesivamente por cuatro veces más el arco del Santiago Morning.

COMO SE PRODUJERON LOS GOALS

A los 10 minutos de iniciado el juego, Holzer batió por primera vez a Caballero, mediante fuerte zambetazo.

San Juan con buen golpe de cabeza consiguió el empate a los 26 minutos y 10 minutos antes de ponerse término al primer período, Molina aprovechó un buen centro de Fuentes para conseguir el segundo tanto a favor de Santiago Morning.

CINCO TANTOS A FAVOR DE COLO COLO

Habían transcurrido 7 minutos del segundo período, cuando San Juan recibió de Eduardo, a 20 metros del arco, sin encontrar un compañero mejor colocado, optó por disparar un fuerte tiro arrastrado a una esquina que sorprendió a Lobos y decretó el empate.

A los 12 minutos el Colo Colo obtuvo ventaja. Welch dueño del balón y sin contrarios que lo impidieran se corre por el centro de la cancha y pasa a Sorrel, quién sin pérdida de tiempo, lanza un fuerte tiro cruzado que encontró la red.

El cuarto goal de los albos lo marcó el mismo Sorrel al servir un tiro penal cobrado por el árbitro a Frías por falta contra San Juan.

Una hermosa jugada de la delantera alba, les dió el quinto goal. Eduardo avanzó unos metros y cedió a Sorrel quien, a su vez, puso en juego a Torres, mientras Rojas se corría rápido al centro; en esta situación Torres le pasó el balón, y el ágil puntero izquierdo de colocolino lanzó al arco, restando toda chance a Lobos.

El sexto y último tanto se produjo apenas unos segundos antes del término de la brega. Lira detuvo un avance del Santiago y pasó a San Juan, éste a Eduardo, quien venció con un tiro colocado a Lobos. Casi inmediatamente, el pitazo del árbitro, puso término al partido.

LOS EQUIPOS

Los equipos formaron así:

COLO COLO: Caballero, Welch, Morales, Montero, Orrego, Lira, Torres, San Juan, Eduardo, Sorrel, Rojas.

o

Molina, Fuentes, Carvajal, Holzer, Galvez, Frías, Nosetti, De Saa, Alsina, Carmona, Lobos.

SANTIAGO MORNING: Lobos.

LOS QUE SE DISTINGUIERON

En el equipo perdedor, Holzer y Carvajal, estuvieron más empeñosos en la delantera y Nosetti y Alsina en la defensa; pero ninguno pudo hacer mayor trabajo, debido a la superioridad que demostraron sus contendores, especialmente en el segundo tiempo.

En el conjunto vencedor hay que destacar el juego de conjunto de la delantera, que se entendió espléndidamente, y el trabajo de la media zaga, en la que sobresalió Lira, que tuvo una acertada labor y supo entonar el ala izquierda para el ataque.

El puntero izquierdo Rojas cumplió ayer una labor sobresaliente. Fué uno de los principales impulsadores de los avances de su línea y colaboró con eficacia en la mayoría de las situaciones favorables a los albos que se produjeron en las proximidades del arco defendido por Lobos.

El desempeño del resto de la línea fué más o menos parejo, destacándose un tanto San Juan.

EL PRELIMINAR

El preliminar entre los equipos B de ambos clubs, se decidió con el contundente triunfo de los recoletanos, por 4 tantos a 2.

Lobos, arquero de los recoletanos, se defiende, en el suelo, de un ataque de San Juan, el centro forward albo que ayer en el Estadio Militar tuvo destacada actuación. Aparecen, además, Frías, Carmona y Nosetti, defensas del Santiago-Morning.

Carnet del Colo Colo

El jueves, en el Estadio Militar, jugarán un partido amistoso Colo Colo con la Unión Española, encuentro que ha llamado la atención de la afición por la calidad de los contrincantes y además, porque está latente en el público la calidad de football que desarrollaron en el partido oficial efectuado el mes pasado, partido que terminó en un empate a tres goles.

Se avisa a los socios de Colo Colo que desde el domingo próximo tendrán derecho a entrar libremente a los cartidos que efectúe la institución en el Estadio Militar.

La secretaría del Colo Colo atiende todos los días de 18 a 21 horas a todas aquellas personas que quieran hacerse socios de la popular institución alba.

Una comisión designada por el directorio de Colo Colo está organizando un festival para el 28 del mes en curso en el Estadio Militar a beneficio del Hospital Militar.

Por la Copa "Carlos Morales", Victoria Tranviario ganó a Aparición por 6 a 1

Numerosa concurrencia presenció el partido de ayer en "Lo Sáez"

Una concurrencia numerosa, compuesta en su mayor parte de tranviarios y sus familiares, se congregó en la tarde de ayer en el Estadio Lo Sáez con el objeto de presenciar el encuentro que habían de protagonizar los equipos representativos del Victoria Tranviario y del Aparición de Paine.

A primera hora actuaron los terceros conjuntos de estas mismas instituciones, logrando imponerse el cuadro visitante por la cuenta de dos tantos a uno.

Se enfrentaron luego los segundos cuadros, resultando vencedor por la cuenta mínima el equipo tranviario, después de un lance bastante movido y equiparado.

LOS PRIMEROS CUADROS

Disputando por segunda vez la Copa "Carlos Morales", se enfrentaron los primeros cuadros que se alinearon como sigue:

APARICION

Pachteco

Albornoz Albornoz

López Cavieres López

Valenzuela Cavieres Palacios

Martínez Calderón

o

Mirá Barba

Ravello Rubio Olivares

Videl Muñoz Vergara

Calderón Garcés

Ravello

VICTORIA TRANVIARIO

Desde los comienzos del encuentro pudo apreciarse una evidente superioridad del equipo del Victoria Tranviario, que presionó en forma insistente hasta abrir la cuenta. El equipo de Aparición sólo en contados momentos del primer tiempo logró equiparar las posibilidades, pero pronto los visibles errores tácticos de la defensa facilitaban el dominio de los delanteros tranviarios, que en el primer período, lograron tres tantos contra cero.

Aún cuando hubo una equiparidad más visible en el segundo período, el Victoria siempre mantuvo su superioridad, gracias a una buena labor conjunta que permitió de continuo al quinteto de ataque arrasar las posiciones de Aparición, que no logró contrarrestar la eficaz acción de los locales. Fué así como en este período, el Victoria se anotó tres nuevos tantos, contra uno del Aparición, terminando, en consecuencia el match, con el triunfo del equipo tranviario por el abultado score de seis a uno, score que es fiel reflejo del desarrollo del encuentro.

MANIFESTACIONES

El Victoria Tranviario tenía preparados para la delegación del Aparición de Paine, un almuerzo y onces, manifestaciones con las cuales el club retribuía las atenciones de que fué objeto con ocasión de la visita que hiciera hace algún tiempo a la Hacienda mencionada.

A estas manifestaciones asistieron ayer jefes de algunas secciones de la Cía. Chilena de Electricidad.

Los visitantes regresaron ayer, llevándose un grato recuerdo de los agasajos de que habían sido

El presidente de la Liga Tranviaria de Deportes, señor Silva, el árbitro del encuentro y el donante de la copa, señor Carlos Morales

Cuadro del Victoria Tranviario que, al imponerse ayer por seis a uno al Aparición, demostró atravesar por un excelente período

Españoles golearon al S. National

En Santa Laura se efectuó en la tarde de ayer el encuentro amistoso entre Unión Española y Santiago National, encuentro que había despertado cierto interés, a raíz de las últimas buenas performances del Santiago National.

El match careció de atracción por el dominio que ejerció el cuadró rojo, sobre todo en la segunda etapa, en que hizo seis tantos. En el primer período sólo obtuvo el team Ibérico, un goal marcado por Aller.

La cuenta final fué de siete tantos a cero favorable a la Unión Española, siendo el scorer y el mejor jugador de su cuadro, Góngora, que hizo cuatro tantos. Los otros fueron hechos por Aller, Trejos y Aranda. Este último debutaba por los españoles.

Santiago National se presentó sin cuatro de sus titulares, entre ellos el arquero Mella, que está enfermo. Fué reemplazado por Aguilera, de los españoles.

Asociación de football de Santiago

El Directorio de la Sección Amateur se reunirá esta tarde a las 19.30 horas, en Santo Domingo 1284, para hacer el sorteo del próximo programa del Campeonato y tratar la cuenta pendiente, objeto

Los deportistas tranviarios harán también colecta para el viaje de Acosta a Berlín

Juan Acosta fué tranviario durante seis años

Se hace cada vez más posible la concurrencia a la Olimpiada de Berlín, de uno de nuestros atletas que, a juzgar por sus performances últimas, está llamado a lograr una actuación destacadísima: Juan Acosta.

Oportunamente informamos de la brillante performance cumplida por Acosta en la Maratón de selección, prueba en la cual cumplió un tiempo que, desde luego, le aseguraría uno de los primeros puestos en la gran prueba olímpica a disputarse en Berlín.

Los dirigentes han venido tratando, por todos los medios posibles, de conseguir los fondos necesarios para convertir en realidad, por lo menos el viaje de este maratonista. Instituciones deportivas y casas comerciales han respondido a este llamado.

LOS DEPORTISTAS TRANVIARIOS

Pero seguramente, en ninguna Empresa de carácter particular ha repercutido en forma más intensa el deseo de que Acosta represente en Berlín los colores chilenos, que en la Compañía de Tracción de Santiago, en la que su gremio—el más numeroso de Santiago—está dispuesto a aportar su óbolo para el viaje de Acosta.

La idea de efectuar una gran colecta entre el gremio, fué lanzada en el seno del Sindicato Industrial de Tracción, y propiciada por uno de sus miembros en el seno de la Liga Tranviaria de Deportes, la que inmediatamente resolvió iniciar la colecta del caso. Y, en efecto, la dirigente mencionada ha oficiado a todos sus clubs afiliados—Victoria, Cueto, Automóviles, Mercado, Raúl Castañer, Mecánico, Víctor León, Revisión San Bernardo, Construcción, Atlético Tranviario y Rayuela Subestaciones—para que inicien en sus respectivas secciones la erogación que nos preocupa.

LOS JEFES

Los altos jefes de la Empresa, según se nos ha manifestado aportarán también su óbolo para el viaje de Juan Acosta, lo que, a juicio nuestro, asegurará el éxito de la colecta iniciada ya en la Compañía.

JUAN ACOSTA EX-TRANVIARIO

El motivo principal del entusiasmo con que el gremio tranviario ha acogido la colecta mencionada es que Juan Acosta fué durante seis años, más o menos, miembro de este núcleo obrero, desempeñando el cargo de cobrador. Durante este tiempo, Acosta se granjeó las simpatías de sus compañeros, que ahora acuden gustosos a dar a su ex-camarada de ayer.

UNA OPINION

Conversábamos ayer con un dirigente del Sindicato Industrial de la Compañía, quien nos manifestó que tenía la certeza de que la colecta para Acosta será un éxito pues además de la considerable erogación que nos preocupa, se contaba con el valioso aporte de los altos jefes de la Empresa.

Los albicelestes

SOTO.— Empezó muy bien y con mucha suerte, pero [illegible] que se le marcó ese segundo goal—que fué más bien una [illegible] cuencia del mal estado del field—se desanimó en forma [illegible] como asimismo varios de sus compañeros de equipo. El tercero y cuarto goals que se le marcó, fueron perfectamente barajables. [illegible] rrió y su exagerado juego de galería, su desempeño fué [illegible] eficiente. Ante la falla de la línea media hubo de multiplicarse y respondió con éxito.

RIVEROS.— Es un elemento que se viene destacando en el último tiempo. Su principal característica es su gran juego de cabeza, en el que tiene una seguridad absoluta. Su colocación es buena y se desplaza con agilidad. Con Carmona hacen una buena pareja.

FLORES.— Constituyó una de las fallas que tuvo ayer el Magallanes. Inseguro en el rechazo, descolocado y con poca noción del juego de conjunto, permitió muchas veces la fácil intromisión de Ojeda, delantero que lo burló cuantas veces quiso.

MORALES.— Sin hacer una cosa del otro mundo, fué el mejor half de los aguerridos. El muchacho se mueve bastante, pero no siempre combina con la debida oportunidad. Su dominio de pelota deja, todavía, algo que desear. Además, no es capaz de establecer el necesario contacto que debe reinar entre la defensa y el ataque.

PONCE.— El hombre más nulo del equipo. Es una lástima que un jugador de sus condiciones esté en tan franca decadencia. Analizar sus defectos sería tarea de nunca acabar. Baste con decir que, en las postrimerías del partido, se quedó inactivo en el field.

FARFAN.— Hizo un buen primer tiempo, pero decayó mucho en el segundo. Vidal le dió bastante juego. El mismo que no siempre fué debidamente aprovechado. Sus centros son buenos, al igual que su carrera, pero no siempre se coloca bien. En el segundo tiempo se le vió poco.

VIDAL.— El inteligente forward sureño tuvo un buen desempeño en el half time inicial. Ya, en la etapa final, sufrió encontrón con Sepúlveda y su standard de juego disminuyó mucho. Si algún defecto hubiera que señalársele, él sería la [illegible] demora en desprenderse de la redonda, como que en varias oportunidades llegó a malograr los avances de sus compañeros de línea.

OGAZ.— No nos explicamos por qué el Magallanes no saca al centro forward que actualmente tiene. Ya lo ha demostrado en repetidas ocasiones, que se trata de un player que no [illegible] condiciones suficientes como para llenar un puesto tan [illegible] como el suyo. Ayer, en Ñuñoa, pasó completamente apagado, [illegible] a que fué el autor del único goal de su equipo.

AVENDAÑO.— Nadie discute que este delantero es poseedor de un dribling recomendable, pero no sólo esto basta para llenar la misión que verdaderamente le corresponde. Hasta el primer time, fué el mejor hombre de su equipo; después, se perdió.

NAVARRO.— Muy lejos estuvo de cumplir con una de sus últimas performances. Se vió totalmente tapado por Ros, en el primer término, y Fischer, en seguida. No dió muestras de su velocidad característica y perdió buenas oportunidades de hacer variar el score.

El Audax Italiano...

(DE LA PRIMERA PAGINA)

cátedra se adelantara y esta les asignó una chance muy escasa para la actual competencia. Sin embargo, Magallanes sostuvo después algunos partidos de importancia y en ellos le fué bien, gracias, ya no a su técnica, sino al entusiasmo y calidad de algunos de sus integrantes. Pero esto no podía ser duradero y es así como le hemos visto ayer un verdadero fracaso frente a un Audax Italiano, que no hizo, sino cumplir con una de sus últimas performances regulares. Hay mucha diferencia entre el Magallanes que veíamos ayer y el del año 34, el mismo que se hiciera aplaudir, en donde quiera que actuase, por su brillante juego, elegante y positivo.

Los albicelestes no mostraron ningún entendimiento entre sus diferetes líneas y lo único estimable que fué posible observar, lo constituyó el buen trabajo individual de varios de sus players. Pero eso no basta y el equipo seguirá en su descenso, mientras no vuelva por su antigua modalidad de juego.

Como lo hemos dicho en líneas anteriores, lo mejor del cuadro fué la defensa y, en ella, la zaga. Su comportamiento fué siempre eficaz y sus integrantes se destacaron por la gran variedad de recursos de que hicieron gala. La línea media actuó bien sólo a ratos, lo que se explica, si se toma en cuenta que hubo en ella elementos perfectamente nulos y que no [illegible] cieron, sino menoscabar la situación del resto de sus compañeros de línea.

En lo que respecta a los albicelestes, ya lo hemos dicho [illegible] ellos, como en las otras líneas del cuadro, no hubo [illegible] comprensión y si en algunos momentos pusieron en [illegible] el arco del Audax, ello se debió a la labor individual de [illegible] gadores como Vidal y Avendaño. Sus combinaciones quedaron siempre largas y fuera de colocación. Por lo demás, los delanteros albicelestes no encontraron nunca apoyo en sus halves.

EL ARBITRO JOSE GAMEZ

El árbitro del match de ayer en los Campos de Sports de Ñuñoa, señor José Gámez, cumplió su labor en forma relativamente discreta. En los primeros minutos de la brega incurrió en algunos errores visibles.

Sin embargo, después se afirmó bastante, lo que tiene [illegible] explicación si se toma en cuenta que la jornada no revestía mayor dificultad.

En lo que respecta a la actitud que tomó cuando algunas [illegible] nes se tornaron bruscas—lo que ocurrió con frecuencia—[illegible] jó mucho que desear. Se limitó únicamente a llamar la atención de los jugadores, lo que no [illegible] suficiente en un elemento de calidad de Ros, del Audax, que se empeñó en malograr a sus adversarios.

Los hombres de Giudice

AZZERMAN.— El "arquero de hierro". Es un guardavallas de una gran valentía y de una colocación correcta. Nunca se lo sorprende fuera de lugar y está presto a conjurar el peligro, [illegible] dolo siempre con éxito. Ayer, especialmente en el primer time, tuvo buen trabajo y respondió a la altura de los prestigios del cuadro.

FISCHER.— Al lado de Ascanio Cortés, estimamos que forma la pareja de zagueros más eficiente del país. Fischer es [illegible] sus intervenciones y, a veces, hasta peligroso, pero son muy [illegible] tadas las ocasiones en que sale burlado. Está como en su [illegible] época.

CORTES.— Están repartidas las opiniones con respecto a si es superior a su compañero de línea. Nosotros los consideramos en un plano muy semejante, ya que mientras Ascanio el [illegible] cierto punto elegante en su juego, Fischer se comporta en [illegible] más espectacular y convincente.

ROA.— Es indudable que se trata de un elemento de [illegible] ciones estimables, por lo menos así se encargó de comprobarlo en el lance con los albicelestes, pero también es preciso [illegible] constancia de la rudeza de su juego y que muchas veces [illegible] pregnada de una notoria mala intención. Otro árbitro, que no hubiera sido el señor Gámez, lo habría expulsado ayer del [illegible] en vista de la frecuencia de sus jugadas ilícitas.

RIVEROS.— Gran "llave" de un mejor equipo. El hombre está tal como en sus mejores tiempos. Parece que no [illegible] peso de su larga actuación en las canchas, pues en cada [illegible] cumple con notables performances. Ayer fué uno de los puntales de su cuadro, lo que mucho quiere decir, ya que el Audax tuvo comportamiento lucidísimo.

SEPULVEDA.— Es un half de condiciones innegables. Está en todas partes y siempre interviene con éxito. Se entiende perfectamente con sus compañeros de línea y prestó el apoyo [illegible] a sus forwards. Es, quizá, el mejor medio zaguero [illegible] la capital.

AVILES.— Sin llegar a defeccionar, fué el delantero [illegible] destacado del ataque verde. Lo notamos muy pasado y no [illegible] con players rápidos como los Bolaños. Sin embargo, sus [illegible] fueron oportunos y marcó un goal que repercutió mucho en el cuadro rival.

O. BOLAÑOS.— Ha mejorado mucho en este último [illegible] Posee ahora un mayor dominio de pelota y se muestra más [illegible] sivo en los momentos de apremio. Veloz e inteligente, se constituyó en un constante peligro para la valla de los aguerridos.

H. BOLAÑOS.— Al igual de su hermano, se ha venido [illegible] perando en cada una de sus últimas presentaciones. Como [illegible] rector de línea está muy bien. Se entiende perfectamente [illegible] insidera y reparte el juego con toda oportunidad. Sus [illegible] mientos al arco son muy peligrosos por su potencia y [illegible]

GIUDICE.— Magnífico capitán de un gran conjunto. La [illegible] ción con que hace sus pases, al mismo tiempo que la [illegible] que posee, hacen de él un jugador de gran eficiencia. [illegible] mos que ahora remata menos al arco, pese a que la potencia [illegible] sus lanzamientos es de todos conocida.

OJEDA.— Hizo un buen partido. Es cierto que estuvo [illegible] a otras ocasiones en que ha sido el mejor hombre del [illegible] ello se debió a que estuvo cuidado por un jugador de [illegible] de Carmona, que fué uno de los puntales de su cuadro.

El basketball chileno está capacitado para alternar en Berlín

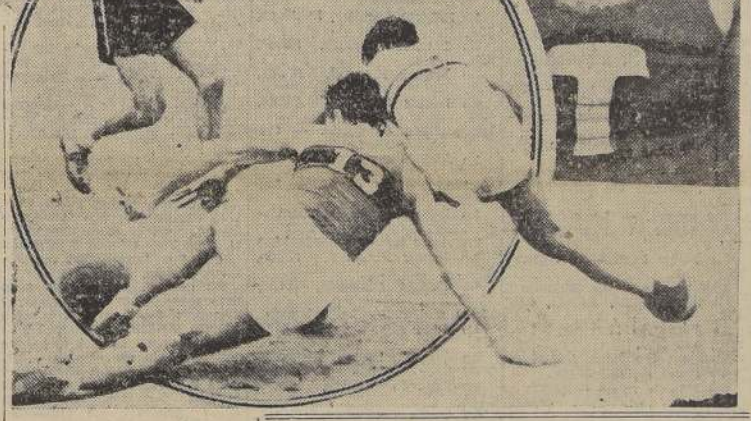

En primer término el quinteto oficial seleccionado para ir a Berlín: (De izquierda a derecha): Kapstein, González, L. Ibaceta, A. Carrasco y E. Hernández.—A continuación un aspecto del match de selección; Hernández, el mejor defensa de Chile, y José González, el mejor delantero. Abajo, Kapstein se resbala e impide la intervención de Humberto Carrasco, mientras González queda a la expectativa.

Buen éxito alcanzó ayer la reunión de basketball, que había organizado la Federación de Basketball de Chile, con el objeto de hacer rendir en el máximum de suficiencia, a los jugadores que ha seleccionado para formar nuestra representación nacional en la próxima Olimpiada de Berlín.

CHANCE OLIMPICA

Una vez realizados los partidos de ayer, bien se puede opinar sobre los merecimientos y alguna chance que pueda tener el basketball chileno en Berlín.

No diremos que los nuestros llegarán a constituirse en temibles adversarios para los demás quintetos en el certamen mundial; pero sí, podemos decir, y esto no podrá desmentirlo nadie que haya visto la presentación de ayer, que nuestro basketball está capacitado para intervenir en Berlín.

BUENOS ELEMENTOS

El basketball es un deporte que por su modalidad de juego, que requiere técnica en los movimientos individuales, armonía en el juego de conjunto, empuje y gran corazón para la lucha, debe agregarse, también, que los integrantes de un quinteto sean hombres capacitados moral y físicamente.

Y para quién mire las cosas desde un plano enteramente imparcial, y después de haber presenciado la eficiente actuación de los players que intervinieron en la jornada de ayer, no puede menos que opinar atinadamente, que nuestros actuales jugadores, o, mejor dicho, siete de ellos, son capacitados para formar un buen quinteto nacional.

Tal es la performance que rindieron ayer, Eusebio Hernández, Eduardo Kapstein, Luis Ibaceta, José González y A. Carrasco.

CONCENTRADOS

La dirigente chilena, ha concentrado desde ayer tarde, en el regimiento Tacna, a los cinco jugadores antes nombrados, que ya han sido designados oficialmente en el equipo titular de nuestra representación olímpica, agregando, además, a Miguel Ferrer y Rafael Salamovic, quedando, en consecuencia, elegidos estos siete jugadores para integrar el quinteto nacional.

SERAN OCHO

A los jugadores ya nombrados deberá, la dirigente máxima, agregar un nuevo nombre, y será éste, un jugador defensa.

Entre los nombres más indicados, cabe señalar a Federico Moret y Pascual Lladser.

La Federación resolverá este punto, en la tarde de hoy.

La dirigente designó ayer el cuadro oficial.- Quedó integrado por Hernández, Kapstein, Ibaceta. González y Carrasco

MORET, SERA INCLUIDO EN LAS RESERVAS

LO QUE FUE LA SELECCION DE AYER EN LA CANCHA DEL DEP. NACIONAL

LO QUE FUE EL PARTIDO

Poco después de las 11, y bajo la dirección del árbitro señor Fernando Primard, se hicieron presentes en la cancha los quintetos seleccionado A y su contendor el Deportivo Sirio, alineando en la siguiente forma:

Seleccionado A.—Hernández, Kapstein, L. Ibaceta, González y M. Ferrer.

Deportivo Sorio.—Toro, Mehech, Carrasco, Kació y Nacrur.

se pudo apreciar de inmediato

Una vez iniciadas las acciones, se pudo apreciar de inmediato que el equipo seleccionado es netamente superior a sus rivales.

Luis Ibaceta primero, y luego González, son los encargados de anotar las primeras ventajas en el marcador del seleccionado.

La cuenta está cinco puntos para el seleccionado, cuando se realiza una jugada de gran lucidez en el conjunto seleccionado.

En efecto, González se desprende del balón, entregando a Luis Ibaceta, éste, a su vez, a Hernández, el cual, en diestro y medido pase, cruza un largo de cancha y entrega a González, que, colocado en una esquina, maniobra hábilmente y burla la vigilancia de Kacić, que estaba ya actuando de back, colocando el doble en forma espectacular, de costado, y haciendo el lanzamiento por debajo de una pierna. Grandes aplausos saludan la jugada.

Carrasco, del Sirio, en afán individual, logra colocar un doble espectacular de media cancha, para, luego después, hacer un tanto por falta que le ha hecho Hernández.

OTRA JUGADA

El quinteto seleccionado está jugando a base de combinaciones, y una mejor colocación de sus jugadores. No hacen mayor empeño en marcar puntos; están demostrando su capacidad y habilidad individual de cada uno.

En una de estas alternativas, es cuando sale una incursión seria al campo del Sirio.

González intercepta un avance de Carrasco, cediendo la bola a Miguelón, el cual la dirige a Hernández, que está situado en el centro del field, entregando, con seguridad, a Kapstein, que se ha cortado a tres cuartos de cancha, efectuando el remate en forma que la ball encuentra las redes sin tropiezos.

Treinta minutos juegan estos equipos, hasta que, al final de los cuales, el marcador señala 18 puntos para el Seleccionado, por 11 para el Sirio.

La cuenta no refleja mayormente el constante y absoluto dominio que ejercieron los jugadores seleccionados.

QUINCE MINUTOS MAS

Nuevamente entran a la cancha el quinteto A; esta vez integrado por A. Carrasco, de Valparaíso, en lugar de Miguel Ferrer, que ha sido el punto bajo del equipo en la presentación anterior.

El five oponente, está integrado en la siguiente forma: Watt, Mehech, Carvacho, Muñoz y Salamovic.

Si el partido anterior había sido de dominio para el Seleccionado, este fué de verdadero paseo, ya que con la inclusión de Carrasco, el five logró una mayor cohesión en sus líneas, resaltando de inmediato una mayor capacidad en el conjunto.

Carrasco, Ibaceta, González y Hernández, fueron los encargados de dejar su marcador en 24 puntos por 2 del Seleccionado B.

ULTIMO PERIODO

El público se muestra francamente halagado con la performance que está rindiendo el equipo A de la Federación, dando, ello, motivos para que los dirigentes puedan probarles en toda su capacidad, haciendo entrar a la cancha un nuevo quinteto integrado por Mehech, Toro, Miguel Ferrer, Muñoz y Salamovic.

El nuevo período de juego, es también, de 15 minutos.

Pero todo lo que pueda decirse, en cuanto a la eficiencia y técnica del conjunto A, es poco. Sus hombres actúan con desenvoltura, demostrando el grado de cohesión que tiene la línea de ataque y sus defensas bien constituídas, contra la cual no pueden las arremetidas a fondo y jugadas fuera de reglamento, que algún contrario en más de una ocasión, intenta para malograr alguna buena intervención.

El resultado de este nuevo esfuerzo del quinteto Seleccionado A, es la cuenta de 34 puntos por 4 de sus rivales, en ambos períodos de juego.

Desarrollo de la Copa Davis

En Berlín, París y Viena

BERLIN, 7. — (U. P). —En los matches de eliminatorias por la Copa Davis, el jugador Henkel venció al argentino Zappa, por 6|0, 6|1 y 6|1, y el argentino del Castillo derrotó a Denker, por 3|6, 6|0, 2|6, 6|1 y 6|1.

PARIS, 7. — (U. P). — En la tercera vuelta de las eliminatorias por la Copa Davis Bonrotra y Bernard, de Francia, derrotaron a Franc Kukuljfvic y Drago Mitic, de Yugoeslavia, por 8|5, 7|5, 4|6, 3|6 y 6|1, por lo tanto los franceses llevan una ventaja de dos puntos contra uno.

VIENA, 7. — (U. P). — En los partidos por la Copa Davis, Austria eliminó a Bélgica por 4 partidos contra 1.

En los dos últimos juegos de singles Metaxa derrotó a ven der Eynder, por 6|3, 4|6, 6|3 y 6|2, y Bawaroski venció a Lacroix, por 6|4, 6|3 y 11|9.

Asociación de Football de Santiago
SECCION PROFESIONAL
Cítase al Directorio de esta Sección para hoy, a las 19 horas, con el objeto de que se imponga de la cuenta pendiente.

UNO POR UNO

E. HERNANDEZ.— Uno de los más eficientes defensas que hemos visto hasta hoy. Seguridad en las manos, atajador infatigable, visión clara de su compañero mejor colocado.

E. KAPSTEIN. —Hizo un buen partido. No colaboró mucho a su compañero de zaga, por su afán de jugar muy adelante y marcar puntos. Un defecto que debe cuidar para ser un gran valor para el conjunto

L. IBACETA.— Es uno de nuestros valores más capacitados en una delantera. Agil, diestro, bien colocado y certero lanzamiento al cesto. Tiene ganado un puesto en el quinteto nacional.

J. GONZALEZ.— El mejor en el partido de ayer. Laborioso e infatigable en su afán individual y de conjunto. Es el mejor centro del país.

M. FERRER.— Estuvo 25 minutos en la cancha en el primer tiempo del partido. Y luego después, 15 minutos en el tercer período de juego. Integrando los equipos A y B Es todo lo que puede decirse de él.

A. CARRASCO.— Es increíble lo que ha podido progresar este novel exponente de Valparaíso. Demostró sus grandes condiciones físicas y también capacidad concluyente de buen jugador de basket-ball.

MEHECH.— Un modesto jugador de primera división, que está bien para el equipo en que actúa. No comprendemos ni acertamos en el rompecabeza de su selección. Don de jugó lo hizo pésimo.

WATT.— De Concepción vino este buen muchacho en viaje de turismo. Y como tal regresa hoy con saludos para don Bú.

CARVACHO.— Igual que el anterior. Regresará hoy al lugar de su residencia en San Antonio.

MUÑOZ.— Nunca hemos dudado que el Universitario hizo una buena adquisición para su primer five; pero lo que nos parece raro es que la Federación haya fallado en la elección...

SALAMOVIC.— Todos estaban de acuerdo en que el "ruecio" era el **alma** del quinteto B. Pero como éste no tenía **cuerpo**, es lógico que el **alma** estuviera también perdida.

Trató de suplir fallas de sus compañeros, y este afán le restó su mejor lucimiento.

LOS DEL PUERTO

Magnífica impresión ha causado en los círculos deportivos la presentación que hicieron los cuatro elementos con que contribuye Valparaíso a la formación del quinteto nacional.

Hernández, González, Ibaceta y Carrasco son la expresión de capacidad y buen basket-ball.

Poseen en sí el afán de superación y gran corazón para la lucha.

INJUSTA EXCLUSION

Seguimos manteniendo nuestro juicio acerca de la injusta exclusión que se ha hecho del zaguero Federico Moret, hasta ayer considerado "codo a codo" con el defensa Hernández de Valparaíso.

Moret debe ser llamado a la concentración. Aún es tiempo de reparar en su elección.

LOS DEL SIRIO

KACIC.— El zaguero Mehech estaba actuando mal, y quiso él ayudarle en su intento de atajar a Pepino, colocando a su defensa de centro delantero; pero resultó que su defección se hizo más notoria.

NACRUR.— Estaba tan olvidado en la cancha por los defensas del A, que se vinieron a dar cuenta de él cuando les "caló" un doble. Esto fué todo.

CARRASCO H.— Sin lugar a dudas, el mejor de los cinco. Hizo dos dobles espectaculares.

TORO.— Cuando no se está en forma, se defecciona aún más jugando entre elementos mediocres...

Anita Lizana tratará de ganar el Campto. de Kent

Intervendrán en este torneo que se inicia hoy grandes figuras de Inglaterra, Francia, Sud Africa y Norteamérica

ELOGIOS A NUESTRA CAMPEONA

LIVERPOOL, 7.— (U. P.) Después de reunir tres títulos de singles y tres de dobles, Anita Lizana volvió esta noche a Londres, preparada para tratar de ganar el campeonato de Kent, que se disputará en el torneo de Beckenham, que se iniciará mañana.

A pesar de la atracción que ha despertado el campeonato por la Copa Wightman, el campeonato de Kent cuenta ya con una buena lista internacional, figurando en ella tennistas como Peggy Ecriven, que ocupa el cuarto lugar de la clasificación británica de damas; Mary Healy, Betty Nuttall y Valerie Scott, quien se destacó el año pasado en el campeonato de Wimbledon.

Entre las extranjeras inscritas debemos mencionar a Madame Sylvia Henriotin, jugadora N.o 3 de Francia; Mrs. Audery Allister, campeona de Sud Africa, y Mrs. Dorothy Andrus, jugadora norteamericana de la Copa Wightman.

Anita Lizana participará también en los dobles para damas, teniendo como compañera a Valerie Scott.

En el curso de la semana, después del torneo de Beckenham, Anita no defenderá el título de singles del campeonato de Londres, título que compartió el año pasado con Madame Henrotin, pues dedicará a esa semana, como también las mañanas en Beckenham, a hacer ejercicios para el campeonato de Wimbledon.

Refiriéndose a las finales jugadas el sábado en Liverpool, Fred Perry y Pat Hughes, tuvieron palabras de elogio para la actuación de la chilena.

Perry dijo a la United Press: "Anita es una pequeña gran jugadora.

"Tiene un ancho campo y un buen futuro, gracias a sus muchos maravillosos tiros, que la mayoría de las jugadoras no conocen".

Hughes declaró: "Puedo decir que, con otro año de experiencia, Anita podría estar en condiciones para adjudicarse el título del campeonato de Wimbledon.

"Su desempeño de ayer en singles parecía el de una vencedora mundial, y en nuestra exhibición de dobles mixtos, muchos de sus volcos de revés y sus altos tiros de frente, fueron verdaderamente notables".

El football en Los Andes

Partidos que se efectuaron ayer

Ayer se efectuó en Los Andes una interesante reunión de football, que fué presenciada por numeroso público, en la cancha Centenario.

En el primer lance Diamante F. C. se impuso al Victoria por 5 tantos contra 2.

El lance de fondo se decidió con el triunfo del Trasandino, por goleada, contra el Lautaro. Siete tantos contra 1, registró el score.

El nuevo campeón de golf de los Estados Unidos

NUEVA YORK, 7 (U. P.)— El nuevo campeón de golf, que se adjudicó el título del campeonato Abierto de los Estados Unidos, Manero, es de descendencia italiana como Sarazen, y empezó su carrera como caddy hace 15 años atrás.

Manero atribuye a Sarazen gran parte de su éxito en la sensacional vuelta final de ayer, diciendo: "Gene me ayudó cuando más lo necesitaba. Sabía que tenía la oportunidad de ganar, y me abrió el camino.

"Obtuvo tres birdies sucesivos, y yo, con el fin de seguirlo de cerca me entusiasmé, y ustedes saben lo demás".

OTRA VEZ
PRIMERO!!

EN 1935, "UNDERWOOD" FABRICO Y VENDIO NUEVAMENTE MAYOR CANTIDAD DE MAQUINAS DE ESCRIBIR QUE CUALQUIER OTRO FABRICANTE EN EL MUNDO

Año tras año, por período de más de treinta, "UNDERWOOD" ha fabricado y vendido más máquinas de escribir que cualquier otro fabricante en el mundo, PORQUE "UNDERWOOD" ha ofrecido siempre mayor rapidez, exactitud, duración, sencillez y facilidad de manejo, en escritura a máquina.

La nueva "UNDERWOOD", por ejemplo, se caracteriza por su manejo más silencioso gracias a sus teclas acoginadas y una manipulación mucho más fácil, mediante comodidad en el tacto: además, el teclado nuevo y exclusivo CHAMPION, ha dado al mundo un nuevo concepto de lo que debe ser el confort de las manos que escriben.

Cada máquina de escribir "UNDERWOOD" está respaldeada por el servicio y atención constante de la FABRICA cuyo prestigio es universal

EL TIPO PORTATIL DE "UNDERWOOD" POR SUS GRANDES VENTAJAS, TIENE CADA DIA MAYOR ACEPTACION

LA NUEVA Underwood

LA MEJOR MAQUINA CON EL MEJOR SERVICIO

Solicite una demostración sin compromiso o pida pormenores a:

DAVIS Y CIA.

VALPARAISO, Blanco 963.

SANTIAGO, Bandera 179.

Tomamos su máquina vieja en parte de pago

Es una realidad la construcción del velódromo del M. San Eugenio

SE HAN INICIADO LOS TRABAJOS EN EL TERRENO QUE LA EMPRESA DE LOS FF. CC. POSEE A LOS PIES DE LA FERIA "EL TATTERSALL"

Se han visto coronados los esfuerzos de los dirigentes del Club Deportivo Maestranza San Eugenio (Sección Ciclismo), afiliado a la Asociación Ciclista de Santiago que dirige el señor Leónidas A. Garnhamm M., pues en este momento se han iniciado los trabajos para la construcción de un velódromo el que estará ubicado en los terrenos de la Empresa situados al sur de la Maestranza de San Eugenio a los pies de la Feria "El Tattersall". Nos alegramos grandemente de que esta aspiración se halla convertido en una realidad, pues este Velódromo vendrá a servir a los ciclistas en general ya que cerró sus puertas el que con dineros fiscales fuera construído y fuera enajenado sin ningún beneficio para la afición metropolitana: El Velódromo Nacional de Ñuñoa.

Desde ya la Asociación emplea los preparativos para inaugurar con gran solemnidad este Velódromo que era una necesidad sentida, pues sus puertas las encontrarán abiertas la afición entera de la República.

Hemos tenido oportunidad de conversar con el vicepresidente del Maestranza San Eugenio, señor Gustavo Contreras Dinamarca, el incansable dirigente del Club ya nombrado, y nos ha hecho las siguientes declaraciones:

El Velódromo se debe en primer término al señor Director General de los Ferrocarriles don Juan Lagarrigue, quien en todo momento se manifestó dispuesto a conceder cuanta petición se le hiciera a fin de lograr nuestro objetivo. Debemos mencionar muy especialmente a los señores Carlos Valenzuela Cruchaga y Desiderio Cárcamo Brito. El primero, jefe de la Sección de Bienestar de los Ferrocarriles, quien desde su puesto ha dispensado su entusiasta apoyo a favor de nuestra obra. El segundo de los nombrados, es uno de los presidentes más distinguidos con que ha contado la Federación Ciclista de Chile desde su fundación, y actualmente desempeña el cargo de jefe de la Sección Deportes de los Ferrocarriles. Creemos seguir contando con su cooperación más decidida a fin de que nuestro club labore en pro del engrandecimiento y dignificación del ciclismo, pues es el señor Cárcamo un conocedor profundo de todos los defectos de que adolece actualmente la organización de este popular deporte. El Ingeniero señor Guzmán, quien ha tenido a su cargo la construcción de los planos de nuestro Velódromo, lo ha hecho con una dedicación que nos compromete grandemente.

Deseo aprovechar esta oportunidad para manifestar en nombre de nuestro club y en el mío propio, los agradecimientos por las atenciones que en todo momento nos ha dispensado el que nosotros llamamos diario favorito de los deportistas, "La Nación". Permaneceremos invariablemente afiliados a la Asociación que dirige el señor Garhamm pues ella llena las ambiciones nuestras que tienden hacia un perfeccionamiento de nuestro deporte favorito".

1) Vista parcial del terreno en que construirá el velódromo.—2) El ingeniero señor Guzmán, nivelando para los efectos del estacamiento, durante la visita ocular que "LA NACION" hizo el viernes último al local en que se levantará el Velódromo.—3) Grupo de dirigentes de la Asociación Ciclista de Santiago observando el estacamiento del terreno de San Eugenio.

Gino Bartali, ganó la vuelta ciclista de Italia

MILAN, 7. (U. P.)— La carrera ciclista a través de toda Italia fué ganada por Gino Bartali, que encabeza la clasificación general en los 3,688 kilómetros con 120 horas, 47 minutos y 10 segundos.

Segundo se clasificó Giuseppe Olmo, que demoró dos minutos más.

Di Paco ganó la prueba de velocidad en la última etapa, que se corrió desde Salso Naggiore a Milán, con un tiempo de 9 horas, y un promedio de 26,111 kilómetros por hora.

Olmo, Rimoldi, Cazzulani y Mollo empataron el segundo puesto en esta vuelta.

Carrera ciclista por caminos

Efectuará el Audax el jueves próximo

Debido al mal estado de la pista no pudo efectuarse ayer el torneo ciclista anunciado por el Audax Italiano en Santa Laura.

La institución organizadora ha decidido efectuar para el próximo jueves una carrera por caminos en la que participarán aficionados de todas las categorías.

La partida se dará a las 14 horas, desde el Velódromo de Santa Laura, con diez minutos de intervalo entre las diferentes categorías.

EL RECORRIDO

Las diferentes categorías harán el recorrido que se indica: los infantiles hasta el Cerro Pan de Azúcar; los novicios y 4.a categoría hasta Cojina; los de 3.a categoría hasta los Baños de Colina y los de 1.a y 2.a hasta Esmeralda de Cojina.

Representantes del ciclismo chileno en Berlín

Participarán en cien kilómetros por camino y mil metros velocidad (scratch)

Después de una cuidadosa selección la Federación Ciclista de Chile ha designado a sus representantes oficiales en la gran justa de Berlín.

El campeón chileno Jorge Guerra es, sin duda, el que con mejores títulos va a intervenir en la competencia ciclista por caminos de los Juegos Olímpicos y formará equipo con Jaime Chouzal y Rafael Montero.

Como reserva participará también, para los efectos de cumplir con una disposición reglamentaria, el campeón chileno de 1,000 metros scratch, Manuel Riquelme.

En la prueba por camino cada país debe estar representado por cuatro corredores; pero sólo se toman en cuenta los puntos obtenidos por tres de ellas. De suerte que el reserva de Chile partirá junto con los demás y luego puede abandonar la prueba en el momento que desee.

Además de estos aficionados, han sido designados como reservas para las pruebas de 100 kilómetros y 1,000 metros, Mario Gangas y Alfonso Salas.

Murió un boxeador mexicano, debido a un golpe a la mandíbula

CIUDAD DE MEXICO, 7. —(U. P.) — El prometedor púgil peso liviano, Paco Sotelo, de 17 años de edad, falleció debido a un terrible golpe recibido en la mandíbula, golpe que le causó una hemorragia en el cerebro.

Este golpe lo recibió diez segundos antes de terminar la pelea a diez rounds que sostenía en contra de Jesús Nájera.

Sotelo era profesional ya durante catorce meses. En este periodo alcanzó a tener ocho victorias y dos derrotas.

Circuito ciclista a Lo Espejo

Organiza para el domingo el Club de Deportes Veloz

En la tarde del próximo domingo, se reiniciarán las actividades pedaleras, de la Asociación Garnham, que estaban interrumpidas a causa del mal tiempo. El "Club de Deportes Veloz" será el encargado de iniciar el nuevo período de actividades, con la prueba ciclista denominada "Circuito "Lo Espejo", con un recorrido aproximado de 33 kilómetros.

En esta competencia tomarán parte los más destacados elementos, quienes se han adiestrado esmeradamente con el propósito de adjudicarse los honores del triunfo, como también los valiosos premios que se pondrán en disputa.

Entre los futuros participantes se cuenta con Valenzuela, Benadot, Ahumada, Núñez, Garrido, Salinas, Reyes, Aguirre, Chacón, Araya, Donoso, Fuentes, Cepeda y numerosos otros nuevos elementos que se aprestan a presentar ruda lucha a los consagrados.

VALIOSOS PREMIOS

Una veintena de valiosos premios serán puestos en disputa en las diferentes categorías, sobresaliendo los donados por: señor Fundador Herrera, Edo. Descencier, Carlos Araya, Gmo. Molina, Oscar Fuenzalida, Manuel 2.o Moya y otros.

EL RECORRIDO

A continuación insertamos el recorrido de la prueba, que será, más o menos, el siguiente: Parque Cousiño, Rondizzoni, San Ignacio, Gran Avenida, camino a Lo Espejo, camino Melipilla, Rondizzoni y Parque Cousiño, donde finalizará la prueba con una vuelta a la elipse.

La partida será dada a las 14 horas en punto, al primer grupo, que estará compuesto por los novicios, siguiendo a continuación los grupos de cuarta categoría y todo competidor, con cinco minutos de intervalo cada uno.

Numerosos competidores reunió torneo atlético de ayer

En la tarde de ayer se efectuó el torneo para 2.a y 3.a categorías, organizado por la Asociación Atlética de Santiago.

Influyó en las performances cumplidas por los compeidores el estado irregular de la pista. Con todo el torneo obtuvo un buen éxito, ya que reunió un buen número de competidores, lo que demuestra el interés que el atletismo está despertando entre la juventud.

LOS RESULTADOS GENERALES

En el puntaje general de la competencia de segunda y 3.a categoría venció el Stade Francais con 13 puntos, seguido del Santiago con 8; y del Comercio con 5.

En la competencia de 3.a categoría también se impuso el Stade con 62 puntos; 2.o el Santiago con 24 y 3.o el Famae con 21.

Los resultados de las diversas pruebas fueron los siguientes:

Resultado de las competencias de 2.a y 3.a categorías, que se efectuaron en el S. Francais

110 metros vallas. — 3.a categoría

1.o Kurt Damm, Stade, 20".
2.o Fernando Escobar, Santiago, 21".
3.o Agustín Labra, Stade, 21 4|10.

100 metros. — 2.a categoría

1.o Alfredo Gutiérrez, Comercio, 12".
2.o Nibaldo Fuenzalida, Universidad, 12" 2|10.
3.o Víctor Chávez, Stade, 12" 4|10.
4.o Juan Coymans, Stade.

100 metros. — 3.a categoría

1.o Oscar Valdivieso, Stade, 11" 9|10.
2.o Enrique Planella, Santiago, 12" 4|10.
3.o Kurt Damm, Stade, 12" 5|10
4.o Marcos Ravanal, Stade, 12" 6|10.

Salto Alto. — 3.a categoría

1.o Jorge Sole, Stade, 1.59 1|2.
2.o Edo. Bustamante, Famae, 1.57 1|2.
3.o Alfredo Noriega, Stade, 1.55 1|2.
4.o Fdo. Escobar, Santiago, 1.50 1|2.

Lanzamiento de la bala. — 2.a categoría

1.o Roberto Koerster, Santiago, 10.91.

Lanzamiento de la bala. — 3.a Categoría

1.o Ricardo Kratzen, Universitario, 10.93.
2.o Paricio Larraín, Stade, 10.60.
3.o Víctor Chávez, Stade, 10.41
4.o Fernando Vacareza, Stade, 9.96.

1,500 metros. — 2.a categoría

1.o Héctor Vidaurre, Stade, 4.39 2|5.
2.o Felipe Partarrieu, Santiago.

1.500 metros. — 3.a categoría

1.o Juan Aliste, Famae, 4.36 4|10.
2.o Fernando Ramírez, Famae, 4.36 5|10.
3.o Juan Gutiérrez, Atlántida,
4.o Pablo Ronda, Stade.

400 metros. — 2.a categoría

1.o Oscar Valdivieso, Stade, 54 1|10.

400 metros. — 3.a categoría

1.o Pedro Donoso, Famae, 54 8|10.
2.o Enrique Planella, Santiago, 58 4|10.
3.o Emilio Yunis, Santiago, 59.

Salto largo. — 3.a categoría

1.o Roberto Foerster, Santiago, 6.37.
2.o Patricio Larraín, Stade, 6.30.
3.o Marcos Ravanal, Stade, 6.09.
4.o Héctor Franzani, Stade, 5.95.

Lanzamiento de dardo. — 2.a categoría

1.o José Muñoz, Famae, 37.68.

Lanzamiento del dardo. — 3.a categoría

1.o Roberto Foerster, Santiago, 38.94.
2.o Víctor Rawling, Stade, 36.69
3.o Héctor Franzani, Stade, 36.01.
4.o Renato Adriazola, Stade, 35.46.

10,000 metros. — 3.a categoría

1.o Juan Aliste, Famae, 35.46 4|5.
2.o Segundo Leyton, Atlántida, 35.47 2|5.
3.o Rosendo Castro, Pietro, 38.38.
4.o Tapia Guillermo, Royal, 38.1.

Fuera competencia, Manuel Díaz, Famae, 35.37 2|5.

Posta 4 x 100. — 3.a categoría 1.o Stade A. 49 7|10; 2.o Stade C. 50 5|10; 3.o Santiago, 50; 4.o Stade B.

5.o torneo atlético del Club Alberto Cousiño

Se efectuó ayer en la pista de los Talleres de San Vicente

Con todo éxito se llevó a efecto ayer en la pista del Colegio de los Talleres de San Vicente, el quinto torneo atlético por la competencia interna del Club de Deportes "Alberto Cousiño".

Guillermo Chandía, demostrando una vez más sus grandes condiciones para las carreras cortas, quebró el record del Club en los cien metros con el gran tiempo de 11 segundo clavados; además se adjudicó los 200, 400 y 600 metros.

Otros de los aficionados nuevos del Club que se destacaron en este torneo, fueron: Trujillo, Sozza, Alberto Petitte, Echeverría y por último Aravena quien reveló especiales condiciones para el dardo.

A continuación damos los resultados generales de este torneo: lanzamiento de la bala para perdedores y ganadores.

Perdedores, 1.o: Guillermo Chandía; 2.o Aravena; 3.o Sozza y 4.o Cataldo. Distancia: 9.60 metros.

Ganadores: 1.o Luis Ferré, con 9.80 metros; 2.o Raúl Rojas, con 9.70 metros.

100 metros planos final para todo competidor: 1.o Guillermo Chandía, en el gran tiempo de 11 clavados. (Nuevo record del Club); 2.o Luis Ferré; 3.o Alberto Petitte.

400 metros planos final, para todo competidor: 1.o Guillermo Chandía; 2.o Luis Ferré; 3.o Alberto Petitte. Tiempo: 1.2".

Lanzamiento del disco, perdedores y ganadores.— Ganadores: 1.o Luis Ferré, con 26.90 metros; 2.o Víctor Díaz con 22.89 metros; 3.o Raúl Rojas con 22.70 metros; 4.o Guillermo Chandía, con 21.32 metros.

200 metros planos, final para todo competidor: 1.o Guillermo Chandía; 2.o Luis Ferré; 3.o Trujillo; 4.o Sozza. Tiempo: 23".

Salto largo sin impulso: 1.o Luis Ferré con 2.26 metros; 2.o Echeverría con 2.18 1|2; 3.o Aravena con 2.12 1|2; 4.o Trujillo con 2.11; Alberto Petitte hizo un salto de 2.21 metros.

800 metros planos final para todo competidor: 1.o Luis Ferré en 2.26"; 2.o Alberto Petitte.

Lanzamiento del dardo para las tres categorías:

1.a categoría 1.o Luis Ferré con 35 metros.

2.a categoría: 1.o Guillermo Chandía con 28 metros; 2.o Aravena con 27 metros; 3.o Echeverría con 25.50 metros.

3.a categoría: 1.o Trujillo con 25 metros; 2.o Alberto Petitte con 20.58 metros; 3.o Rojas; 4.o Sozza.

600 metros planos finales para todo competidor: 1.o Guillermo Chandía en el tiempo de 1.45" (nuevo record del Club); 2.o Luis Ferré en 1.47"; 3.o Alberto Petitte.

Total resultado general del puntaje: 1.o Guillermo Chandía y Luis Ferré con 37 puntos cada uno; 2.o Alberto Petitte, con 12 puntos; 3.o Rojas y Aravena con 6 puntos cada uno; 4.o Trujillo con 5 puntos; 5.o Echeverría con 4 puntos; 6.o Víctor Díaz, con 2 puntos; 7.o Sozza con 2 puntos.

INTER CLUBS

Próximamente se llevará a efecto un inter clubs con el Club Deportivo Aguila.

ENTRENAMIENTOS

Desde mañana adelante se realizarán los entrenamientos de pista los días martes y jueves de 18 a 20 horas, en la pista del Colegio de los Talleres de San Vicente y los días domingos de 10 a 12 horas, en la misma pista.

Brillante fué la jornada de football en Providencia

El Jorge Figueroa eliminó al G. Martínez, y el Boston venció con C. Silva

Concurridas se vieron las canchas de la Asociación Deportiva Manuel Atria. En la cancha del Jorge Figueroa con Gmo. Martínez hicieron un partido muy digno del prestigio gozan, ambos contendores. Después de un match reñidísimo, resultó vencedor el Jorge Figueroa por la cuenta de dos por uno. Dirigió el lance el señor Juan Aravena.

Boston con Carlos Silva, también por la división de honor, hicieron un partido atrayente y vistoso, no pudiendo superarse, empatando a dos goals por lado. Dirigió el lance el señor Manuel Cortés. En la cancha de Vitacura, el Andrés Bello derrotó al E. Vilches uno por cero, por la competencia oficial. Dirigió el lance el señor Sandoval.

El Wellington y Los Carreras, por la segunda división, después de haber jugado los complementarios correspondientes el Wellington, eliminó a Los Carrera tres por uno. Dirigió la contienda el señor Humberto Tapia.

En la segunda división, el Deportivo Valdivia, después de un partido muy movido eliminó al J. Figueroa, dos por uno, clasificándose finalista de la división, por lo tanto, el próximo domingo tendrá que medir sus fuerzas el Wellington quien también ayer venció.

Por la competencia oficial, el Pro B. del Boca Junior venció J. Figueroa B, a tres goals cero. Dirigió el pito Mauricio Martínez. Por la misma competición el Vilches B, tercera división, Andguió posiciones con el Abralello B. Dirigió el señor Granatta. Entre los tercera y el quipos de Los Carrera Carrera Balbos, venció Los Balbos, también tercera y B por uno. Carlos Silva, también tercera, elataron a dos goals, segundo dador O. Moraga. El Arbitro señor Andrés Bellijiches venció al tres por cero por la cuenta de Cabellos. El Arbitró el señor Andrés Bello por cuadro del misma división venció al de la del E. Vilches, por la cuenta de tres a uno.

El Club Nacional venció en el torneo de fusil de tercera categoría

En la mañana de ayer se efectuó en el Stand del Club Nacional la segunda rueda del certamen de fusil de tercera categoría organizado por la Asociación Provincial de Tiro.

Las bases a una distancia de doscientos metros, cinco tiros en las posiciones de rodilla y tendido, con uno de prueba opcional por posición, por equipos de cinco tiradores por club.

Participaron los Club Nacional de Santiago, San Bernardo, Fábrica y Maestranzas del Ejército, Investigaciones, Luis A. Soto y El Mercurio.

Orden de llegada:

1.o Nacional Santiago	497 ptos.
2.o Luis A. Soto. . .	26 "
3.o Mercurio.	26 "
4.o Nac. Santiago. .	460 "
5.o San Bernardo. . .	462 "

Individuales:

1.o Luis Ahumada N. S.	105
2.o Jorge Vergara, N. S.	105
3.o E. Calderón, S. B.	104
4.o R. Marchant, S. B.	104
5.o Carlos Godoy C. N. S.	103

Los jóvenes que obtuvieron el mayor puntaje tienen 19 y 17 años, respectivamente y compitieron con viejos cultores. Su performance es pues, muy halagadora, con un puntaje bastante discreto.

Jorge Vergara (Polloni

LUIS AHUMADA

Seis lances oficiales en Providencia

La Asociación Deportivo de Providencia "Manuel Atria", ha fijado para el jueves próximo seis encuentros oficiales de primera, segunda y tercera división.

El calendario es el siguiente:

1.a división: Jorge Figueroa F. C. con Deportivo Boston en la cancha Tren, a las 16 horas; árbitro señor Manuel Cortés.

Juventud con Los Carrera, cancha Salvador Izquierdo, a las 16 horas; árbitro señor Roberto Morales.

2.a división: Jorge Figueroa con Boston, cancha Tren, a las 15 horas; árbitro señor Ernesto Castro.

Juventud con Los Carrera, cancha S. Izquierdo, a las 16 horas; árbitro señor Jorge Jaña.

3.a división: Jorge Figueroa con D. Boston, cancha Tren, a las 14 horas; árbitro señor Miguel Riveros.

Juventud con Los Carrera, cancha S. Izquierdo, a las 14 horas; árbitro señor Humberto Tapia.

PREMIOS

El Jorge Figueroa y el D. Boston en la competencia de 1.a división disputarán 11 medallas, donadas por el señor Marcos Núñez Núñez y los equipos de las tres divisiones de Juventud y Los Carrera, un diploma de honor que se otorgará al capitán de los equipos vencedores, donado por el señor Osvaldo Torres Labarca.

Campeonato de palitroque

DE LA CIA. NACIONAL DE TEJIDOS "EL SALTO"

El sábado en la tarde se efectuó, en los salones del Restaurant "Olimpia" un campeonato individual de palitroque, entre los Empleados de la Compañía Nacional de Tejidos "El Salto", en el que tomó parte un buen número de competidores, todos noveles en este deporte de invierno, pero a pesar de todo se registraron paleos bastante apreciables.

Se adjudicó los honores del triunfo el joven representante de la Oficina Central, don Osvaldo Figueroa Castro, quien hizo en las dos ruedas 363 palos. Es digno de dejar constancia que este participante practica palitroque no hace más de dos meses. Segundo se clasificó el señor Arturo Donoso Q., entusiasta dirigente ciclista, quien alcanzó a 233 palos. Tercero, Hto. Peralta R., con 220 palos; todas estas personas pertenecen a la Oficina Central de la Compañía, adjudicándose el cuarto puesto el vendedor de la zona de Valparaíso, señor Abel Kuljis B., con 217 palos, y quinto el señor Carlos Cruzat Santelices, con 194 palos. Este último, en entrenamientos, había llegado a 260.

Estos campeonatos se repetirán cada mes, y los empleados de las Fábricas "El Salto" y "Lourdes", de la Compañía, se aprestan para vengar la derrota que le infringieran sus compañeros de la Oficina Central.

La Asociación Naval obtuvo el título de campeón en el torneo atlético de novicios

Las damas del Club Deportes "Los Placeres", obtuvieron el triunfo en su categoría

Atrayente resultó la última etapa del torneo de novicios, organizado por la Asociación Valparaíso, en la cual tomaron parte numerosos atletas de ambos sexos que dieron especiales atractivos a las pruebas que anotaba el programa oficial.

Hechos los cómputos de la jornada decisiva de ayer y sumados éstos con los anteriores, correspondientes a la primera y segunda etapas, se comprobó el holgado triunfo de los atletas de la Asociación Naval que obtuvieron 101 puntos. Los demás pucstos los obtuvieron, en el mismo orden que se indican los siguientes clubes: 2.o Liceo de Hombres N.o 1, con 41 puntos; 3.o Escuela Naval, con 38; 4.o Deportivo Playa Ancha, con 32; 5.o Deportes "Los Placeres", con 19; 6.o Canillitas, con 15, y 7.o (en empate) Unión Española y Regatas Valparaíso, con 7 puntos cada uno.

LAS DAMAS

En la categoría damas, las defensoras del Club Deportes "Los Placeres", se dieron "el placer" de triunfar con 87 puntos; el segundo lugar lo consiguieron las atletas del Audax, con 66 puntos y el tercero y último les representantes de la Unión Española de Deportes con un punto.

El football de ayer en Valparaíso

Everton y Viña del Mar vencieron en la reunión oficial de ayer

Una concurrencia bastante regular se congregó ayer tarde en las tribunas del Estadio Municipal de Playa Ancha, para presenciar la jornada oficial por la competencia de la Asociación Valparaíso, a la cual servían de base dos cotejos entre cuadros de la Serie de Honor.

VIÑA-LAS ZORRAS

En el primer cotejo de la tarde, el cuadro del Deportivo Viña del Mar, se anotó un triunfo contundente sobre los defensores del Deportivo "Las Zorras", por seis tantos contra uno.

El score revela que esta brega carece por completo de interés, dada la evidente superioridad de los pupilos de Juan Carlos Birtone.

EVERTON-LOS PLACERES

El primer tiempo de este lance resultó de interés, y los jóvenes "placerinos", haciendo derroche de entusiasmo y amor propio, lograron mantener en jaque a sus adversarios durante el primer período.

La experiencia de los integrantes del "combinado" chileno peruano les permitió muy pronto tomar el control del partido y anotarse su primer triunfo en la competencia oficial, por seis tantos a tres.

Santiago venció a Valparaíso en los matches de hockey

En las canchas del Valparaíso Sporting Club se disputaron ayer tarde interesantes partidos de hockey entre los equipos del Prince of Wales, de la capital y el Badminton, de Viña del Mar.

Estos partidos congregaron a una concurrencia numerosa y distinguida, que aplaudió con entusiasmo las jugadas de los integrantes de los distintos cuadros.

LOS RESULTADOS

En el match entre los terceros equipos de estos clubes triunfó el Badminton por 4 tantos a 1.

El encuentro entre los segundos equipos fué favorable al cuadro viñamarino, por el mismo score de 4 a 1.

Los defensores del "Prince of Wales", consiguieron un magnífico triunfo en el match entre los equipos de honor, al anotarse cuatro goals por cero de los badmintinos.

En el match entre los segundos equipos femeninos, las jugadoras metropolitanas se impusieron por 3 goals a uno, y en el encuentro entre los primeros teams, las visitantes volvieron a imponerse por 5 a cero.

El basketball de ayer en Valparaíso

En la cancha de la calle Guillermo Rawson, se disputaron ayer tres lances por la competencia oficial de la División de Honor de la Asociación Valparaíso.

En el primer cotejo el "five" de "El Mercurio" derrotó al Regatas Valparaíso, por 43 puntos contra 31; y, a continuación, el Deportivo Playa Ancha se impuso al Ararilla, por 43 puntos por 24.

En el match de fondo, el Arcos vengó la derrota que antes sufriera ante el Placeres, derrotando a este quinteto por 32 puntos contra 8.

Campeona olímpica de saltos ornamentales

Dorothy Poynton, campeona olímpica de saltos ornamentales en Los Angeles, 1932, que representará a los Estados Unidos en la próxima olimpiada de Berlín para los campeonatos de esa especialidad deportiva.

Por 3.a vez Luis Meyer se adjudicó las "500 millas de Indianápolis"

Recorrió 804,657 kilómetros en 4 horas 35 minutos 3 39|100, lo que arroja un promedio horario de 175,525

KELLY PETILLO, GANADOR DE 1925, FINALIZO CUARTO

Ante una concurrencia de más de 165.000 personas se efectuó el 29 de mayo último, la 24.a carrera de las "500 Millas", en la que intervinieron 33 corredores, todos ellos de destacada actuación en los Estados Unidos, no participando en esta oportunidad ningún corredor extranjero.

Al cubrirse los primeros ochenta kilómetros encabezaba el lote de competidores Babe Stapp, con un promedio de 185.800 kilómetros seguido de cerca por Wilbur Shaw, Bill Cummings, Tommy Milton, Fred Frame se vieron obligados a detener los dos primeros en la vuelta inicial, y Frame en la segunda.

Rex Mays, que había ganado la prueba de clasificación, perdió en las 13 primeras vueltas dos con relación al puntero, por fallas en el motor. Al cumplirse los 160 kilómetros, Wilbur Shaw pasó al primer puesto, con un promedio de 188.926 kilómetros por hora, colocacion que mantuvo 80 kilómetros después, aun cuando el promedio bajó a 184,284 kilómetros. Babe Stapp se mantenía en el segundo lugar, habiendo abandonado ya dos competidores: Seymour y Ardinger, ambos por fallas en el motor.

No variaron los posiciones en las 200 millas de recorrido, conservando Shaw y Stapp el primero y segundo puestos, respectivamente, mientras que Meyer, colocado entre los primeros, se acercaba peligrosamente al puntero.

MEYER EN EL PRIMER PUESTO

Cuando se habían recorrido 235 millas, Meyer pasó resueltamente al primer puesto, seguido por Miller, habiendo perdido Shaw 7 minutos, ya que tuvo que detenerse en dos oportunidades, mientras que Stapp debió abandonar por rotura del eje trasero en la vuelta 86.

El viento frío que sopló desde la iniciación de la carrera, cobró a esta altura mayor intensidad, notándose que las viradas estaban resbaladizas, debido al aceite que perdieron los coches.

Cuando se habían recorrido 350 millas, Ted Horn aprovechó que Meyer se detuvo en su puesto de abastecimiento para cargar combustible, para pasar al primer puesto, con un promedio horario de 174,289 kilómetros. El segundo lo ocupaba Canton.

UN ACCIDENTE

Se produjo poco después un accidente, del que resultó víctima Al Miller, que fué despedido de su coche, chocando contra un alamorado a raíz de lo cual resultó con la fractura de una pierna y desgarraduras en distintas partes del cuerpo. El coche quedó destrozado.

Ted Horn debió detenerse para efectuar algunas reparaciones, circunstancia que aprovechó Meyer, que había reanudado la marcha con mayores bríos, para posesionarse nuevamente de la delantera a las 375 millas, siendo su promedio de 174,809 kilómetros por hora, cuando se habían cumplido 643 kilómetros.

En las últimas 100 millas se entabló una recia lucha entre Meyer y Horn, pero el primero consiguió mantenerse en la delantera hasta cruzar la meta. Mauri Rose finalizó tercero, y Kelly Petillo, que reemplazó a Doc Meckennzie, cuarto.

MEYER EMPLEO 32 GALONES DE NAFTA

En forma extraoficial se sabe que Meyer empleó para el total de la prueba 32 galones de nafta — unos 140 litros. — Durante la prueba cargó dos veces combustible, la primera en la vuelta 68 y la segunda en la 129.

Cuando terminó la carrera, mientras bebía una botella de leche, expresó:

"Estoy contentísimo de haber ganado nuevamente, aunque fué para mí una gran sorpresa".

El estado del corredor Miller no reviste gravedad, por lo que la carrera no arroja este año un saldo trágico, cosa por cierto extraordinaria en esta clase de certámenes. Cuando Miller sufrió el accidente, todos los competidores debieron aminorar la marcha, de acuerdo con la indicación del comisario de pista.

LA CLASIFICACION

1.o Luis Meyer, con Ring Free, en 4 horas, 35 minutos, 3 segundos y 39|100 promedio 175,525 kilómetros por hora.

2.o Ted Horn, con Hartz, en 4 horas, 37 minutos, 29 segundos y 54|100, promedio, 174,091 kilómetros.

3.o Mauri, Rose, con Gilmor, en 4 horas, 38 minutos, 12 segundos y 25|100, promedio 173 mil 587 kilómetros.

4.o Kelly Petillo, con Gilmor, en 4 horas, 39 minutos, 10 segundos y 36|100, promedio, 172 mil 947 kilómetros.

5.o Chet Miller, con Boy, en 4 horas 40 minutos, 35 segundos y 17.100, promedio, 172,060 kilómetros.

6.o Ray Pixley, con Finks, en 4 horas, 45 minutos, 1 segundo y 58|100, promedio, 169,385 kilómetros.

7.o Wilbur Shaw, con Gilmor, en 4 horas, 47 minutos y 49 segundos, promedio, 167,743 kilómetros.

8.o George Barringer, con Schafer, en 4 horas, 52 minutos, 18 segundos y 65|100, promedio, 165,164 kilómetros.

9.o Zeke Meyer, con Hamilton, en 4 horas, 54 minutos, 37 segundos y 56|100, promedio, 163 mil 867 kilómetros.

10. George Connor, con Marks, en 5 horas, 3 minutos, 14 segundos y 40|100, promedio, 159 mil 211 kilómetros.

A PESAR DE LAS REFORMAS HECHAS AL REGLAMENTO, FUE SUPERADO EL "RECORD" DE 1935

Aunque los resultados obtenidos en las eliminatorias para la carrera permitían suponer que el "record" de Kelly Petillo, ganador de la carrera en 1935, no podría ser superado, Luis Meyer ha logrado elevar el promedio horario en casi 5 kilómetros.

Queda demostrado, pues, que las continuas reformas a la reglamentación, creando nuevas restricciones para que la velocidad no se constituya en el factor preponderante en la preparación de las máquinas, no ha impedido que los técnicos presentaran coches sumamente veloces, aún dentro de las limitaciones impuestas.

La modificación más importante en el reglamento de este año la constituía el máximo de combustible que los competidores podían emplear, que fué limitado a 37 1|2 galones—unos 165 litros—mientras que en 1935 el total de combustible que podía emplearse, fué de 42 1|2 galones, es decir, poco más de 187 litros.

No ha habido este año equipos de las fábricas que construyen coches "standard", llevando todos los participantes máquinas especialmente construídas para esta carrera. A ello se debe, principalmente, que las velocidades de los años anteriores fueran superadas, contándose, además, con una pista notablemente mejorada, especialmente en los virajes, a los que se les han ampliado sus declives y aumentada su visibilidad.

ES EL TERCER TRIUNFO DE LUIS MEYER

Con su triunfo, Luis Meyer es la tercera vez que alcanza la victoria en tan importante prueba, confirmando sus excelentes condiciones de corredor, puestas de manifiesto en todas las oportunidades que participó en esta carrera.

El primer triunfo lo logró en 1928, integrando el equipo Miller, juntamente con Billy Arnold, Tom Milton y Frank Lockart. Meyer registró en aquella oportunidad un promedio horario de 160,097 kilómetros no consiguiendo superar el "record" que desde 1925 mantenía Peter de Paolo.

En 1929, Meyer se clasificó segundo, no logrando clasificarse en los años siguientes hasta 1933, en que obtuvo el triunfo con un promedio horario de 167,598 kilómetros, mejorando el record de Fred Frame, que en 1932 había conseguido superar la marca de De Paolo. Desde esta fecha, Meyer no pudo figurar nuevamente entre los diez primeros de las "500 millas"; pero nuevamente puso fin a tan desafortunadas actuaciones con un triunfo a todas luces brillante y merecido, tanto más destacado por ser el primero que ha conseguido tres victorias.

En la carrera última, Meyer adoptó su táctica habitual: siguió a los punteros en las primeras vueltas, para destacarse poco después de la mitad de la carrera, en que pasó a ocupar la delantera, colocación que mantuvo hasta la final de la prueba, con excepción de unas pocas vueltas en que debió detenerse para cargar combustible.

El segundo, Ted Horn, es la primera vez que consigue tan destacada clasificación, mientras que Mauri Rose, clasificado tercero, ha figurado ya varias veces entre los diez primeros de esta carrera. Kelly Petillo, que ganó la prueba en 1935, intervino este año como suplente de Doc Mackennzie, a quien reemplazó durante la carrera, consiguiendo finalizar en el cuarto puesto.

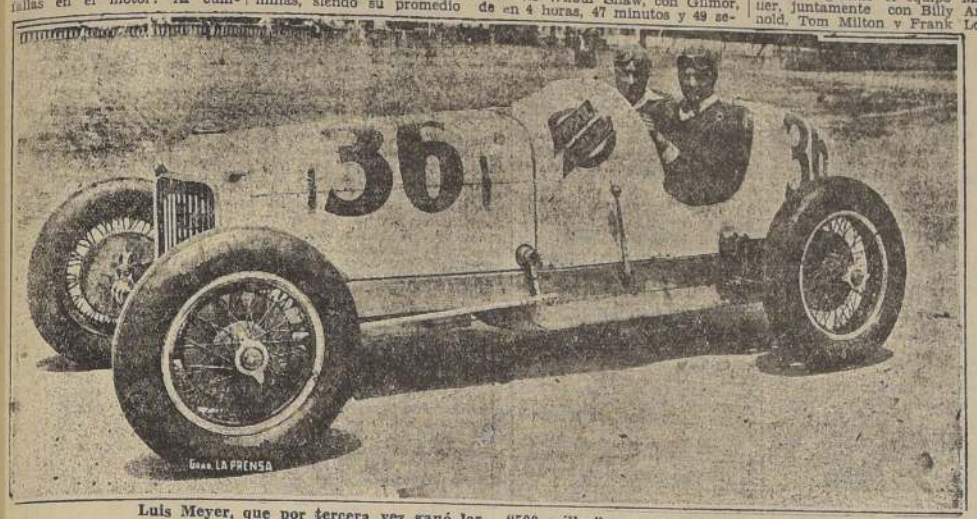

Luis Meyer, que por tercera vez ganó las "500 millas", con el coche que empleó en 1933

Con versos y axiomas en N. York avisan los peligros del tránsito

Se está ensayando este sistema en la Quinta Avenida de la complicada ciudad

BUEN HUMOR

Con el objeto de atenuar los peligros del tránsito y reducir el número de accidentes, la ciudad de Nueva York está poniendo en práctica una nueva idea en forma experimental. A lo largo de la Quinta Avenida, se ven admoniciones destinadas a peatones y automovilistas, que adquieren la forma de axiomas y estribillos. Se cree que estos letreros, que han sido colocados en las columnas del alumbrado, inculcarán el sentido de la seguridad en la mente de la población a fuerza de ser vistos a cada instante. El sistema es similar al que se utiliza para cualquier clase de propaganda. Los letreros son de dos tipos, con letras color naranja sobre fondos azules para los automovilistas, y con caracteres blancos sobre fondo azul para los peatones. Uno de los primeros que más se destaca reza así: "Use menos caballos de fuerza; use más sentido caballar".

Los letreros destinados a los peatones tienden, en general, a demostrar que el apuro es el mayor peligro. En una de las esquinas de gran movimiento se ve uno que dice: "Sea franco: ¿por qué se apura?" En la esquina siguiente hay otro con esta advertencia: "Para disfrutar del mañana no corra riesgos hoy". He aquí otro: "Cuando aparezca la luz roja no se apresure; permanezca tranquilo hasta que vuelva la luz verde".

Se han recibido colaboraciones numerosísimas, tanto de la ciudad de Nueva York como de todo el país, con coplas, estrofas, axiomas, estribillos, etc. Se cree que dentro de poco tiempo aparecerán carteles con adagios clásicos. El trabajo de montarlos en grandes cantidades está siendo preparado por el departamento de ingeniería; pero un alto empleado de esa oficina ha dicho que serán terminados rápidamente para ayudar a la campaña que está llevando a efecto el Departamento de Policía.

2 heridos graves resultaron en el festival que se realizó ayer en Villa Alemana

El automóvil N.o 6, gobernado por don Carlos Klammer, atropelló a cuatro espectadores que se cruzaron por la pista

El corresponsal de "LA NACION" en Quilpué, informó telefónicamente, ayer tarde, a nuestra oficina en Valparaíso, que la carrera de automóviles que había organizado un grupo de vecinos de Villa Alemana, y que se disputó en la cancha de la Sucesión Fuentes, se suspendió, debido a que se produjo un accidente de fatales consecuencias.

Según las informaciones proporcionadas por el corresponsal, el automóvil N.o 6, piloteado por el señor Carlos Klammer, trató de pasar a uno de sus adversarios en una de las curvas, y como la máquina iba a gran velocidad, las ruedas patinaron, deslizándose el coche en su ruta. Algunas personas que presenciaban la carrera desde los costados de esa curva, creyeron que el coche se había volcado, y al entrar a la cancha fueron atropelladas, pues, el automóvil, siguió su marcha.

SE SUSPENDE LA PRUEBA

Las víctimas de este sensible accidente fueron trasladadas inmediatamente a la Asistencia Pública de Quilpué, y más tarde a la de Viña del Mar, debido a que su estado es de gravedad. Los heridos graves son Raúl Viliagrán, de Villa Alemana, y Jorge Meza Díaz, de Valparaíso.

Resultaron, además, dos heridos leves, cuyos nombres se ignoran.

A consecuencias del accidente, la prueba se suspendió cuando ocupaba el puesto de honor el señor Severiano González, en Ford 1929.

MALA LA CANCHA

Agregó nuestro corresponsal en Quilpué que la cancha en que se realizó el festival deportivo de ayer no reúne las condiciones mínimas de seguridad y que, por esta causa, los competidores están expuestos a sufrir accidentes.

Otro triunfo del volante Nuvolari

BARCELONA, 7. — (Transocean). — La gran carrera de automóviles del Circuito den Montjuich ha sido ganada por el volante Nuvolari sobre automóvil Alfa Romeo en 2 horas 43.6 minutos con un promedio de 111.646 kilómetros por hora. Con una diferencia de siete segundos entró el corredor alemán Caracciola sobre Mercedes Benz como segundo. El tercer puesto ha sido ocupado por el volante Farina, quien guiaba un automóvil Alfa Romeo. En el cuarto y quinto lugar, con una vuelta de retraso, entraron los corredores alemanes Delius y Rosemayer, ambos sobre Auto-Unión y sexto llegó el volante Chiron sobre un Mercedes Benz.

Zabala ganó los 25 klms. de Estocolmo

ESTOCOLMO, 7 (U. P.). — El corredor argentino Juan Zabala ganó la carrera de 25 kilómetros, en una hora 24' 52.6".

Segundo se clasificó Enochson, en una hora, 29'44.2", y tercero G. Johansson, en una hora 30' 38.2". Estos dos corredores son suecos.

Se está generalizando en Est. Unidos la tendencia hacia el uso de un solo color

La laca está reemplazando al cromado en el radiador, y los faros, por creerse que el brillo metálico fatiga la vista del conductor

El aspecto exterior de los coches norteamericanos está sufriendo una verdadera revolución, y gran parte de ello se debe a los nuevos colores. Durante los últimos diez o quince años, los automóviles han experimentado una notable transformación: eran antes vehículos obscuros, sin gracia alguna, mientras que ahora son modelos de belleza y simetría. Dos cosas han efectuado este cambio: el color y el diseño, pero la primera ha sido la más importante. Ya no se introducen grandes modificaciones en el diseño de un automóvil, pues el efecto acumulativo de los cambios que el coche ha sufrido en su parte mecánica y su carrocería durante los últimos años lo ha llevado a un nivel de perfección tal que actualmente resulta difícil hallar principios nuevos, introducerle más mejoras radicales y recurrir a diseños fantásticos. Como el fabricante debe proporcionar variedad al consumidor, ha concentrado todos sus esfuerzos, cada vez más, sobre la atracción que el color produce a la vista.

Fué por el año 1925 que por primera vez se comprobó que el color tenía una gran influencia sobre las ventas. Hasta esa época la mayoría de los coches se terminaba en colores de un esmalte que carecía del lustre resplandeciente y rica profundidad que caracterizan a los tonos de la laca. El advenimiento del Duco, en 1923, hizo posible elegir colores de entre una gama ilimitada de bellísimas tonalidades. Fué interesante comprobar que una combinación de colores que quedaba bien en su diseño de cierta marca de coche, no resultaba tan bien en el modelo de otro fabricante. Esto demostró que era necesario coordinar inteligentemente el color y el diseño. En aquellos tiempos el color se usaba principalmente para ayudar al diseño. Se efectuaron experimentos combinando tonos claros y obscuros para determinar cuáles hacían que los modelos parecieran más largos e más bajos. Las adornos y las complicadas combinaciones de colores dividían la carrocería en secciones separadas. Las ventanillas tenían en sus bordes una franja de color. La carrocería estaba llena de parches de colores diversos y los accesorios contribuían a complicar aún más este verdadero caos. Por un tiempo los guardabarros siguieron siendo negros, porque los fabricantes creían que cuando los de color se abollaran serían un problema muy grave volverlos a pintar. A pesar de esta objeción, los dueños de coches gradualmente exigieron que esta parte del vehículo siguiera la tendencia del resto de la carrocería, y entonces todos los guardabarros fueron coloreados. Poco a poco fueron introduciéndose colores plásticos en los herrajes: el botón de la bocina, la manija de la palanca de los cambios, el tablero de los instrumentos y las manijas, todo fué adquiriendo color. Hoy día hasta el volante en colores viene como equipo "standard" en varias marcas de coches.

EL CROMADO

Buscando la novedad, los fabricantes de coches se mostraron generosos en el despliegue del cromado, hasta que, a raíz de un estudio hecho por un fabricante, se comprobó que el reflejo y encandilamiento causado por el sol al chocar contra la parte metálica del radiador y los faros del coche, irritaban la vista del conductor. Como resultado de ello, ambas cosas vienen ahora coloreadas de modo que hagan juego con el automóvil, y la superficie de color en esos vehículos ha aumentado materialmente.

Después de 1928, los diseños y el colorido de los automóviles se hicieron cada vez menos complicados. La parte superior, lo que podríamos llamar el cinturón, las molduras, ventanillas, ruedas, etc., se pintaron de un solo tono. Hacia el año 1929, todos los fabricantes de coches tuvieron a su servicio un ingeniero especializado en colores. Estos fueron coordinados, obteniéndose como resultado la eliminación de muchas variaciones de matices que carecían de significado y eran casi invisibles. Se dispuso entonces de colores calibrados que representan una gama mínima de variaciones prácticas. Desde 1923, esta coordinación ha sido seguida por un gran número de abastecedores de laca para la industria automovilística.

Debido a que la superficie de color ha aumentado y el número de colores ha disminuído, los productores se han preocupado por encontrar las variaciones exactas que quedan mejor en los distintos estilos de carrocería. A causa de que el fabricante de automóviles no lanzaba toda su producción mucho antes de la temporada, como era necesario hacer en las industrias del tejido y los muebles, podía guiarse en la técnica del estilo, a medida que la producción avanzaba, por los deseos del comprador. Mientras el diseño se cristalizaba, el color tomaba gran vuelo. Industrialmente, el tono se mantiene en una etapa experimental, pero gradualmente se va comprendiendo más cuanto provecho puede sacarse de él. Los revendedores y los fabricantes se están dando cuenta de que el color habla en idioma propio, silencioso, pero eficaz.

En los coches, lo mismo que en colorido de los automóviles se hicieron cada vez menos complicados. La parte superior, lo que podríamos llamar el cinturón, las molduras, ventanillas, ruedas, etc., se pintaron de un solo tono. Hacia el año 1929, todos los fabricantes de coches tuvieron a su servicio un ingeniero especializado en colores. Estos fueron coordinados, obteniéndose como resultado la eliminación de muchas variaciones de matices que carecían de significado y eran casi invisibles. Se dispuso entonces de colores calibrados que representan una gama mínima de variaciones prácticas. Desde 1923, esta coordinación ha sido seguida por un gran número de abastecedores de laca para la industria automovilística.

Debido a que la superficie de color ha aumentado y el número de colores ha disminuído, los productores se han preocupado por encontrar las variaciones exactas que quedan mejor en los distintos estilos de carrocería. A causa de que el fabricante de automóviles no lanzaba toda su producción mucho antes de la temporada, como era necesario hacer en las industrias del tejido y los muebles, podía guiarse en la técnica del estilo, a medida que la producción avanzaba, por los deseos del comprador. Mientras el diseño se cristalizaba, el color tomaba gran vuelo. Industrialmente, el tono se mantiene en una etapa experimental, pero gradualmente se va comprendiendo más cuanto provecho puede sacarse de él. Los revendedores y los fabricantes se están dando cuenta de que el color habla en idioma propio, silencioso, pero eficaz.

En los coches, lo mismo que en

La ascensión al S. Cristóbal será la Próx. carrera oficial

Esta interesante competencia se llevará a efecto el 21 del presente mes, en el camino del cerro

UN ALMUERZO DE CAMARADERIA

El 21 del presente mes se verificará la prueba automovilística "Ascención del San Cristóbal", en la que participarán, como siempre, nuestros más conocidos y entusiastas volantes. Esta competencia será organizada por el Automóvil Club de Chile, previa aprobación del Reglamento respectivo por el Ministerio de Fomento, y los premios serán donados por la Asociación de Volantes, Institución creada recientemente para fomentar el deporte mecánico y que cuenta entre sus socios a los mejores drivers del país.

La carrera se llevará a efecto, siempre que el estado del camino de subida al cerro lo permita, ya que es muy posible que las frecuentes lluvias lo tengan casi intransitable. En este caso el administrador señor Alberto Mackenna negaría el permiso correspondiente, pues los peligros serán considerables para los participantes.

Sabemos que existe la iniciativa para abrir, simultáneamente con la lista de inscripciones, una lista de adherentes para un almuerzo de camaradería al que asistirían miembros del Automóvil Club, de la Asociación de Volantes y participantes en la prueba. Esta simpática manifestación se realizarán inmediatamente después de terminada la prueba.

Los coches participantes serán largados con cinco minutos de intervalo, calculándose en este tiempo la demora en recorrer los 6 kilómetros de subida. Si un competidor, por cualquier motivo, no pudiera terminar la prueba, deberá colocar su coche enteramente fuera del camino ya que la estrechez de éste, en algunos tramos, es peligrosa para dos coches en carrera.

Esta interesante prueba, similar a algunas que se verifican en Estados Unidos e Inglaterra con el nombre de hill climb", será agregada al calendario oficial de carreras, siempre que cuente con el éxito que esperan sus organizadores.

Record de natación femenino en B. Aires

BUENOS AIRES, 7. — (U. P.)— Rosa Talamona batió el record sudamericano de los 400 metros estilo pecho en la piscina Hinda, recorriendo esa distancia a nado en 7 minutos 10 4|10 segundos. El record anterior era de 7 minutos 12 segundos.

V. Coppoli, argentino, en Bugatti, ganó en el Circuito de Gavea

Completó los 279 kilómetros, en tres horas 56 minutos 32"5|10

RIO DE JANEIRO, 7.— (U. P.) Victorio Coppoli, de la República Argentina, manejando un coche Bugatti, ganó la carrera automovilística anual Ciudad de Río de Janeiro, entre un lote de 40 competidores, por la peligrosa pista de Gavea, de 279 kilómetros.

Ricardo Carú, de la República Argentina, manejando un Fiat, llegó segundo, y tercero Manoel de Teffe, del Brasil, en un Alfa Romeo.

Los tiempos oficiales, sujetos a verificación, fueron: Coppoli, 3 horas, 56 minutos y 32.5 segundos; Carú, 3 horas, 57 minutos y 2.7 segundos; y De Teffe, 3 horas, 58 minutos y 23.3 segundos.

El grupo, que comenzó la carrera de 25 etapas, que ofrecía premios por un total de 100 contos, comprendía pilotos brasileños, argentinos, alemanes, italianos, portugueses y franceses. Francia estaba representada por Helle Nice, la única mujer que entró en la competencia. El día era ideal, y en los diversos puntos apropiados de la carrera se había distribuído una muchedumbre que se estimaba en 500.000 personas.

Pintacuda, de Italia, que encabezó el grupo durante las primeras 18 etapas de la carrera, se retiró después de la décima novena, al estallar un neumático.

Uno de los participantes, Domingo López, brasileño, quedó herido cuando su coche chocó contra una roca, en la 14.a vuelta. Sus heridas no son graves.

Los accidentes sufridos durante la carrera obligaron a retirarse a los italianos, y los pilotos argentinos lograron casi todos los primeros puestos.

Helle Nice no pudo terminar la carrera. Su coche fué detenido por la muchedumbre entusiasta en la línea de llegada, cuando todavía le faltaba una etapa. La policía impidió que fuera llevada en hombros por la multitud.

La muchedumbre obligó a los otros competidores a disminuir considerablemente la velocidad, después de que los tres primeros habían pasado la línea de llegada, porque se amontonó alrededor de los coches.

El famoso biólogo Dr. Calvin B. Bridge, construyó un coche involcable

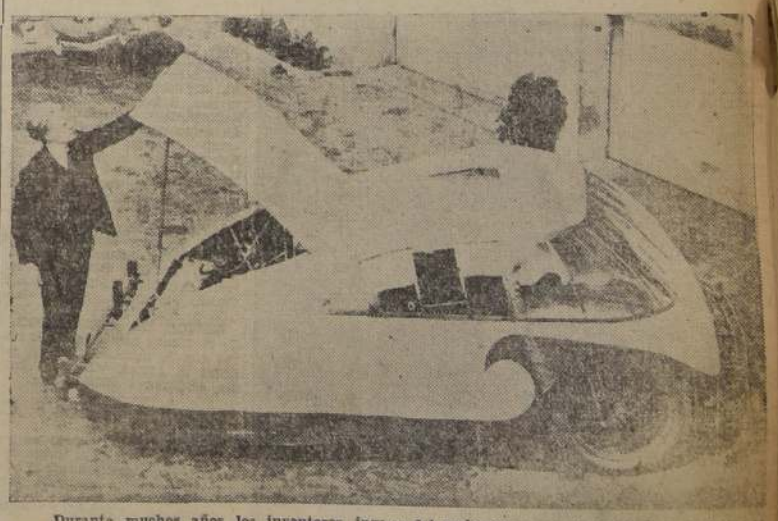

Durante muchos años los inventores ingenieros del mundo automovilístico han estado tratando de construir un coche que fuera muy difícil de volcar. El Dr. Calvin B. Bridges, famoso biólogo del Instituto Carnegie de Wáshington y del Instituto de Tecnología de California, asegura haber inventado este tipo de automóvil. Tiene líneas aerodinámicas y se parece mucho a un escarabajo. La carrocería queda muy cerca del suelo con lo que el centro de gravedad está situado muy bajo y debido a esto resulta casi imposible que se produzca un vuelco. El motor, que tiene cuatro cilindros, se encuentra en la parte de atrás del coche. Esta ubicación del motor permite que la parte delantera caiga en declive hacia abajo. El modelo de ensayo forma pareja sobre la carrocería y ejerza continuamente una fuerte presión hacia abajo. El modelo de ensayo sólo tiene un asiento pero es muy ancho (1.70 metros).

Gran triunfo del U. Arauco sobre el Gimnástico-Prat

Trece partidos se jugaron ayer por el campeonato Provincial de Aficionados

Con justificada razón adelantamos en nuestras ediciones de la semana pasada, que la contienda de semi fondo fijada en el Estadio Carabineros, a cargo de los cuadros representativos de Gimnástico A. Prat y Unión Arauco, sería probablemente la mejor de la tarde, y, después de presenciar el cotejo de estos rivales, nos hemos convencido que teníamos la razón, no en cuanto al aspecto técnico del encuentro sino al brillo de las jugadas, que el cuadro vencedor ofreció en forma encomiástica.

La cátedra estaba seguramente con el Gimnástico A. Prat, por su prestigio de campeón de la Sección Amateur en la temporada última, por su brillante triunfo sobre Victoria National de Puente Alto, y más que, nada, por saberse que es un cuadro de pelea y capacitado para llegar a las finales del Torneo Provincial.

Pero no se vió por el Gimnástico A. Prat, nada digno de mencionarse, salvo uno que otro jugador que sobresalió por su empeño en contrarrestar las defecciones de sus camaradas.

El score de 2 tantos por 1, fué injusto, debiendo ser aún más amplia la diferencia, dado que los "ricos" del Arauco, dominaron a voluntad durante todo el partido, salvo en los últimos dos minutos en que los rojos apretaron la defensa araucana, la cual respondió exitosamente.

Los asistentes al Estadio Carabineros, creemos que han salido satisfechos, mirando la cosa bajo el aspecto netamente deportivo. Hubo un cuadro y ese fué el Unión Arauco, que ratificó su capacidad demostrando que el football amateur progresa y que los sacrificios de los dirigentes aficionados van siendo recompensados ampliamente.

El primer tanto del Unión Arauco fué colocado a los 20 minutos de iniciado el encuentro, con fuerte tiro a media altuara de Alfonso Sena, que dejó sin chance a González.

El segundo, se produjo unos 6 minutos antes del término del partido, gracias a un tiro elevado de Arriagada.

El goal del Gimnástico, fué colocado por Morcillo, 3 minutos antes del término del partido, con una hábil jugada.

EL UNION ARAUCO

Jugó como un consagrado. Todos accionaron como una sola persona, demostrando en ciertos pasajes un juego asociado de primera factura.

Nos agradaron en primer término los zagueros Caupolicán Morales y Celis, por su gran seguridad y oportunidad en los rechazos.

Alfonso Sena y Manuel Castro en la delantera, jugaron también en forma meritoria.

EL GIMNASTICO A. PRAT

Vimos solo dos jugadores que respondieron a sus prestigios y ellos fueron León en primer término y Zapata, a continuación.

González, el arquero que empezó magníficamente, despeazó los méritosconquistados en buenas atajadas, al caer batido en forma inexplicable por Arriagada.

PATRICIO LYNCH ELIMINO AL ALIANZA EN CARABINEROS

Como match de fondo en el Estadio Carabineros, estaba fijado el partido por el Campeonato de Consuelo, entre los cuadros de Patricio Lynch y Alianza.

Se dió comienzo ante las órdenes del árbitro don Manuel Soto, con acciones parejas y entusiastas, pero que no dieron brillo al primer período.

Arrancadas a uno y otro lado, no tuvieron mayores resultados y terminaron en este lapso con la cuenta en blanco.

En la última media hora, la cosa se compuso y fué así, como los rivales entraron a jugarse enteros, provocando situaciones apremiosas que merecieron prolongados aplausos.

Patricio Lynch consiguió tres tantos y Alianza solamente uno.

EN LA CANCHA FABRICA DE GAS

Por el Campeonato de Consuelo se jugaron ayer tarde en la cancha de la Fábrica de Gas, dos interesantes encuentros.

En la primera hora, se enfrentaron Walter Müller y Santiago Rangers, quienes hicieron una magnífica partida, terminando con el score de 2 a 1.

A continuación Alm. Simpson, jugó con Independencia, imponiéndose por 5 tantos a 4.

LA CRUZ Y LAUTARO ATLETICO GANADORES EN COMPAÑIA DE TELEFONOS

La Cruz ganó al Carlos Walker, en el primer partido del programa de la cancha de San Joaquín, en un partido que fué interesante durante los 60 minutos reglamentarios y el tiempo complementario que debió jugarse para definir las posiciones.

El primero en abrir la cuenta fué Carlos Walker, como a los 10 minutos de iniciado el encuentro. El empate lo vino a conseguir el La Cruz, en el segundo período, con una buena jugada del wing derecho Martínez, que fué finiquitada por Aranda con oportuno cabezazo.

En los primeros 10 minutos del complementario, La Cruz logró el triunfo, con un tiro servido por el wing izquierdo Farías.

En el lance de fondo, se tuvo una contienda bastante equiparada, cayendo vencido como hemos dicho, el cuadro de Eucaliptus, por un score, que no refleja el fiel desarrollo de las acciones.

En efecto, Teniente Godoy actuó con manifiesta mala suerte y ello unido a los grandes brios de los lautarinos, hizo imposible el aumento en el marcador para los morados, que hubieron de resignarse a perder por 3 tantos a 1.

EN LA CANCHA ARRIETA

Una buena concurrencia se dió cita en este campo deportivo, la cual siguió con interés el desarrollo de los encuentros.

PRIMER PARTIDO

A las 15.45 horas se dió comienzo al primer partido, entre los cuadros del Liverpool-Wanderers y Deportivo Arauco, venciendo el primero de los nombrados por la cuenta de 2 por 1.

El partido no tuvo mayor atracción, dado que los vencedores malograron sus mejores intervenciones con jugadas bruscas, las que el árbitro no supo reprimir con la imparcialidad necesaria.

Los goal fueron marcados por Jaime 1, y Alfaro 1, por el Wanderers, y el único tanto del Arauco, fué conseguido por J. Barraza.

Los equipos alinearon en la siguiente forma.

Deportivo Arauco: Segura, Pino, Villalobos, Reyes, Santana, Campos, A. Barraza, K. Barraza, J. Barraza, Becker y Molina.

L. Wanderers: Olmedo, Germain, Ojeda, Tello, Abarca, Zamorano, Alfaro, Jaime, Fernández, Cantuarias y Abarca.

ACEVEDO DIO LA SORPRESA

El partido de fondo, estuvo a cargo de los equipos del Manuel Acevedo, de la Santiago, y el Arco Iris, de la Arrieta, partido que fué arbitrado por el señor Samuel Cornejo.

Alinearon las escuadras en la siguiente forma:

Manuel Acevedo: Icarte, Mora, Medina, Rebolledo, León, Ferrú, A. Lorca, P. Lorca, Vaccaro, Venegas y Sánchez.

Arco Iris: González, Castañeda, miranda, Alcayaga, Hernández, Díez, Sánchez, Riveros, Pumarino, Soto y Alcayaga F.

Todas las perspectivas y pronósticos, le eran abiertamente favorables al Arco Iris, único representante comunal que quedaba en el certamen provincial, pero el Manuel Acevedo, integrado por elementos entusiastas, y que demostraron su fibra de campeones, lograron hechar por tierra las expectativas del partido.

Desde los comienzos de la partida, supieron los "panteoneros", hacer suyas las alternativas del partido. Cabe decir en su abono, que empezaron la jornada con sólo diez hombres, pues el jugador Sánchez llegó con 15 minutos de atraso.

Los goal del equipo vencedor, fueron marcados por Vaccaro 2, Venegas 1, Ferrú 1, y el único tanto del Arco Iris, fué producto de un tiro penal, que lo sirvió O. Lorca con shot a media altura, y dirigido a una esquina del arco.

EN SAN BERNARDO GANARON MAESTRANZA CENTRAL Y LUIS ACEVEDO

Siguen justificando sus méritos los campeones de San Bernardo, con los contundentes triunfos obtenidos en la tarde de ayer en la cancha del Maestranza Central.

El primer partido estuvo a cargo de Luis Acevedo, de la localidad, y García Ugarte, de la Asociación La Cisterna, correspondiendo el triunfo al primero de los nombrados por 3 goals a 0.

En el lance principal, Maestranza ganó al Cuatro Naciones de la Primera Amateur, por 2-0, en un match que agradó a los numerosos espectadores que se dieron cita en el Estadio.

La situación actual del Campeonato Provincial de Football

RESULTADOS DE AYER

Unión Arauco v. Gimnástico A. Prat, 2-1.
Patricio Lynch v. Alianza, 3-1.
Chelsea v. Borgoño, 5-2.
Unión Condell v. San Lorenzo, 2-0.
Liverpool Wanderers v. Dep. Arauco, 2-1.
Manuel Acevedo v. Arco Iris, 4-1.
Walter Müller v. Deportivo Rangers, 2-1.
Almirante Simpson v. Independiente, 5-4.
Rio Janeiro v. Victoria National, R-0.
La Cruz v. Carlos Walker, 2-1.
Lautaro v. Teniente Godoy, 3-1.
Maestranza Central v. Cuatro Naciones, 2-0.
Luis Acevedo v. García Ugarte, 3-0.

Quedan en Campeonato Provincial (A). — Carioca Unión Arauco, Unión Condell, Liverpool-Wanderers y Manuel Acevedo.

Quedan en Campeonato Consuelo (B). — Maestranza Central, Gimnástico A. Prat, Patricio Lynch, Chelsea, San Lorenzo, Arco Iris, Deportivo Arauco, Walter Müller, Almirante Simpson, Rio Janeiro, La Cruz, Lautaro Atlético y Luis Acevedo.

Salen del campeonato.—Alianza, Borgoño, Santiago Rangers, Independencia, Victoria National, Teniente Godoy, Carlos Walker, García Ugarte y Cuatro Naciones.

Adquiere proporciones el Campeonato de Consuelo.—Con los resultados obtenidos en el día de ayer, los partidos del Campeonato de Consuelo adquirirán proporciones tan interesantes como las del Torneo A.

Tenemos que clubs tan poderosos como Maestranza Central, Gimnástico A. Prat, Patricio Lynch, Walter Müller, Chelsea, se disputarán la tercera rueda de este torneo.

No hubo ayer ningún empate.—Seguramente que los organizadores del campeonato estarán de plácemes, por el hecho de no haberse registrado ningún empate en la tarde de ayer, lo que significa que el jueves 11 se podrá seguir adelante con el programa, sin ningún tropiezo.

Los jinetes ante la estadística

Misael Villena	37
Juan D. Molina	35
Juan Zúñiga	33
José Carrasco	23
Juan Herrera	22
Fernando Santander	20
Carlos Rojas	20
Manuel Quezada	19
Agustín Gutiérrez	14
Luis Morgado	13
Luis Leyton	12
Jorge Silva	12
Manuel Rivera	12
Juan L. Díaz	12
Ruperto Donoso	11
Emilio Asenjo	11
José Donoso	11
Raúl Urbina	10
Armando Vidal	10
Enrique Canales	10
Luis Ahumada	9
Emigdio Castillo	8
José Morales	7
Custodio Chávez	6
Oscar Núñez	6
Luis Bravo	5
Alberto Correa	5
Manuel González	5
Héctor Jara	4
Carlos Guerra	4
Raúl Leiva	3
Carlos Leiva I.	3
Ed. Rebolledo	3
Jesús Alarcón	3
José M. Baeza	3
Rogelio Hinojosa	3
Mario Cuevas	3
Ernesto Durán	3
Florencio Pastene	3
Manuel Jara	3
Juan Vergara	3
Carlos Cuevas	3
Rogelio Hinojosa	2
Raúl Balbontín	2
Gregorio Valencia	2
P. Flores	2
Rosalindo Ravello	2
Pablo Muñoz	2
Alejandro Valdés	1
Juan Oregón	1
Carlos Sánchez	1
Leonidas Fuentes	1
Rogelio Vargas	1
Daniel Solís	1
Luis Agurto	1
Guillermo Díaz	1
S. Galaz	1

SALTOS

Juan Jería	3
Samuel Fuentes	3
Manuel Vergara	3
Osvaldo Bustos	1
Juan Briso	1

NOTA: Es oportuno destacar el hecho que Juan Zúñiga concede a todos sus colegas el **handicap** de no haber corrido, en todo el año, en el Hipódromo Chile.

Los preparadores ante la estadística

CARRERAS GANADAS EN EL AÑO

Juan Cavieres	38
Humberto Pérez	32
Angel Donati	17
Egisto Nannucci	14
Jorge Carrasco	13
José Celpa	13
Diego Sotomayor	12
Emilio Cáceres	10
Celerino Ruz	10
Florentino Rojas	11
Daniel Sandoval	11
Carlos Morris	10
Augusto Breque	8
Julio C. Castro	8
David Yáñez	8
Antonio Grilli	8
José Cuevas	8
Carlos Quezada	8
Eduardo Inda	7
Juan Ramírez	7
Reginado Astudillo	7
Raúl Allen	6
Rosalindo Ravello	6
José Bustamante	6
Urbano Verdugo	6
Arturo Muñoz	6
Arturo Aguilera	6
Segundo Miranda	5
Rafael Díaz	5
José Salfate	5
Mariano Rodríguez	5
Fernando Peralta	5
Eliseo Salgado	4
Ernesto Scala	4
Rudecindo Díaz	4
Pedro Boncerio	4
Luis Navarro	4
Avelino Muñoz	4
Alejandro Zúñiga	4
Humberto Herrera	4
Pedro Bagú	4
Guillermo Valenzuela	4
Segundo González	4
Santiago Ferrando	3
Vicente Polanco	3
Juan Badía	3
Isaías Espinoza	3
Pedro Polanco	3
Jorge Valenzuela	3
José Salfate	3
Adolfo Valdivia	3
Domingo Pérez	3
Onofre Escalante	3
Gmo. Casanova	3
Juan Carrasco	2
Juan J. Castro	2
Manuel ara	2
Gmo. de la Cerda	2
Juan Donati	2
Manuel Reyes	2
Santiago Cribea	2
Manuel Pérez	2
Ignacio Baterrica	2
José A. Arenas	2
Ernesto Núñez	2
Francisco Villa	2
Emilio Blanchet	2
Miguel Feliú	2
Juan Medina	2
Alfonso González	2
Humberto Gutiérrez	2
Luis A. Figueroa	2
Nap. Ramírez	2
Rafael Bernal	2
Joaquín Rodríguez	2
Juan Navarro	2
Exequiel Aliaga	2
Alfredo Solís	2
Daniel Reyes	2
Arturo Cavieres	2
Florencio Guzmán	2
Isidoro Sánchez	2
Ricardo Amaro	2
Rudecindo Cárdenas	2
Eduardo Rebolledo	2
Eduardo Villaseca	2
Santiago Avila	2
Ismael Palma	2
Lucas Marinovic	2
Luis Díaz	2
Rafael Gómez	2
Juan Chamorro	2
Pedro P. Quezada	2
Donislo Galez	2
Julio Castro R.	2
Juan F. Salinas	2

El Baquedano prepara un torneo de football

El Club Deportivo General Baquedano, una de las instituciones de barrio mejor organizadas, que ha la vez desarrolla una amplia labor deportiva en el sector de Fermín Vivaceta, prepara la organización de un Campeonato de Fotball, por doble Eliminatoria, exclusivamente, para las instituciones que tengan en sus filas elementos amateurs, no permitiéndose en ningún caso, la inclusión de jugadores profesionales.

LAS INSCRIPCIONES

La institución organizadora de este campeonato, ha fijado como fecha de cierre de inscripciones el día de mañana martes, efectuándose el sorteo de los partidos el miércoles próximo en su Secretaría de Av. Santa María 124, a las 21 horas.

EL TORNEO

El certamen en cuestión, tiene por objeto la disputa del Trofeo Eloy Rosales para la institución que logre salir de vencedora, y, además, de este estímulo, habrán para los puestos siguientes otros premios de valor.

La competencia deberá iniciarse el próximo domingo en la cancha de la institución, ubicada en Fermín Vivaceta, entre San Luis y Sevilla, participando los club inscritos, con dos divisiones, llevándose a efecto los partidos, en la mañana y en la tarde.

A los delegados de las Asociaciones del país se dirige el football amateur

Exposición enviada a los deportistas en general

"Con motivo de los variados e inexactos comentarios que se han venido haciendo sobre la forma como la Sección Amateur, ha recibido las reformas hechas por la Federación de Football de Chile, a los porcentajes estipulados en el Pacto de Fusión del Football santiaguino, esta institución, ha creído necesario exponer sus puntos de vista, con el objeto de aclarar la posición del football aficionado, para evitar nuevas sorpresas, con afirmaciones malévolas que sólo tienden a afianzar la arbitrariedad cometida contra la Sección.

Con esta finalidad, pues, se dirige a los H. Consejeros de la Federación de Football de Chile, haciendoles notar, primeramente, que no puede enrostrarse a ellos el mal paso dado, sino al propio Delegado de la Asociación de Football de Santiago, quien con datos parcialmente presentados, ha sorprendido su buena fe, asegurándoles en forma oficial, que, el Pacto de Fusión, ha sido desahuciado, y poniendo todo su empeño para aniquilar al football amateur con actitudes impropias de un deportista.

Se desprende de nuestras observaciones anteriores que, no es exacto que la Sección Amateur haya recibido complacida la rebaja de porcentajes, ni menos aplaudido ni aceptado la actuación del señor Gregorio Cornejo, y sépase que, su disertación, en la reunión del Consejo Amateur, celebrada el 2 de los corrientes, no convenció a este organismo y si el voto de censura fué retirado, fué un simple gesto de prudencia, para procurar primero, un entendimiento cordial con la Sección Profesional, pues se supuso que ésta bien podría no haber autorizado al señor Delegado para proceder como lo hizo.

Se ha discutido sobre la legalidad o nó del Pacto, y ello tiene bien sin cuidado a la Sección Amateur. Desde que se firmó en 1934, por los copresentantes legalmente autorizados por la Liga Profesional y Asociación de Football de Santiago, su existencia es reglamentaria y también legal, pues aparte de ser aprobado por las dos signatarias, no se tuvo el cuidado de reglamentarlo en Notaría. Su firma data del 9 de febrero de 1934, y es oportuno hacer notar dos artículos que tienen importancia fundamental en los actuales momentos.

Ellos son:

Sexto.—Sobre la base de las disposiciones de los Reglamentos actuales de la Asociación de Football de Santiago y de la Liga Profesional, y contemplando todas las disposiciones del presente pacto, el Directorio Central estará obligado, dentro del plazo de 20 días, a presentar un Proyecto de Reglamentos para la Asociación de Football de Santiago Unica.

Décimo.— La Sección Profesional, contribuirá con, un porcentaje del 10 o|o de sus partidos oficiales; de 5 o|o de sus partidos amistosos y de 2 1|2 de sus partidos internacionales y entreciudades. Ninguno de estos porcentajes podrá aumentarse ni disminuirse, quedando entendido que la Asociación de Football de Santiago, correrá con los gastos de administración conjunta de las 2 Secciones y que, un 40 o|o del producto de estos porcentajes se destinará al mejoramiento del football amateur.

Esta cuota solo podrá disminuirse, por acuerdo del Directorio Central, en el caso que el 60 o|o destinado a gastos de administración sea insuficiente.

Este artículo está también incluído en los Reglamentos actuales de la Asociación.

Tales disposiciones de claridad meridiana no han sido obstáculo para el empeño del señor Gregorio Cornejo, quien como uno de los primeros miembros del Directorio Central y firmante del Pacto de Fusión, sabe perfectamente que no se fijó plazo para su caducidad y que la Institución denominada Asociación de Football de Santiago, que por este compromiso se denomina Sección Amateur, tiene el derecho de hacerse respetar.

La fijación del 3 o|o, por insinuación del señor Gregorio Cornejo, sobre la base de su presupuesto imaginario, que coloca entradas tan caprichosas, como son, multas, derechos de pase, inscripciones de jugadores y probables arriendos, lo cual financiarle, según su criterio a la Asociación Santiago, además, del capítulo Fondos de Socorros, que pretende incluir en los fondos generales, lo que involucra un desconocimiento premeditado de la reglamentación, ha sido recibida en esta Sección, con el repudio que se imaginarán los H. Consejeros de la dirigente máxima.

Un contraproyecto hecho por una Comisión nuestra, reduciendo estrechamente nuestros gastos, nos ha demostrado que, con tal rebaja, prácticamente, nuestras actividades quedarían paralizadas, dadas las necesidades de los 24 clubs amateurs que integran nuestra Sección, y para que decimos de la parte deportiva cuya difusión quedaría estagnada.

Tampoco el señor Cornejo ha creído conveniente contemplar el rubro premios, que, como es sabido, precisa especial atención, ya que la organización y seriedad de nuestra entidad así lo requiere.

Y una cuestión esencial debe tener presente el H. Consejo de la Federación de Football de Chile, que lo sabemos integrado por representantes de asociaciones tan amateur como la nuestra, y ella es que, lo humano, lo lógico, habría sido oír a representantes nuestros, para que defendieran nuestros derechos, tan respetables como los de las asociaciones restantes.

Los 24 clubs que representan alrededor de 3.000 aficionados en práctica continua, no puede permitirse que queden a merced de sus ningunos recursos, y, muy especialmente, si están organizados sobre una base sólida de unión y disciplina, que, precisamente, después del Pacto de Fusión firmado en 1934, ha venido adquiriendo un notorio progreso, el cual quedaría estagnado, con el acuerdo a que ha sido llevado el H. Consejo de la Federación.

Séanos permitido, anotar una falta más de lealtad, cometida por el señor Gregorio Cornejo, cuando en la reunión del miércoles, declaró que, las comisiones no se habían reunido, que no nos interesábamos por el asunto, cuando el señor Cornejo, que, en su presencia, se acordó una reunión de Comisiones, para el día miércoles 3, a las 19 horas, con los representantes profesionales que fueron citados por el Presidente de la S. Profesional y que no estimaron oportuno prestarnos atención.

Queda hecha esta exposición por el momento. (Firmado:) Joaquín Rodríguez, presidente; Víctor González, secretario.

El jefe de la delegación olímpica

Don Enrique O. Barbosa, Presidente del Comité Olímpico, ha sido nombrado jefe de la delegación chilena.

Su nombramiento surgió sin esfuerzo como un reconocimiento a sus condiciones de deportista y al trabajo que le ha cabido desarrollar en favor del envío de una representación de nuestro país a las competencias de Berlín.

En la capital alemana, tendremos en él a un digno representante que sabrá llenar cumplidamente su misión.

Atlántida organiza una "media marathon"

Para el próximo domingo este Club efectuará desde la secretaría una media marathón a La Cisterna ida y vuelta.

Participarán atletas del Caupolicán de Rancagua.

Se disputarán valiosos premios, entre ellos, un trofeo donado por los socios señores José Capedo y Oscar Pavéz.

A la llegada de la carrera se servirá una comida con motivo de la inauguración oficial de la nueva secretaría de Ñuble 374.

Sumas ganadas por los studs

LOS STUDS de los animales que ayer obtuvieron premio, tienen el siguiente total ganado en premios, desde el 1.o de enero hasta la fecha:

René Henríquez	$ 11.180
Unión	3.500
Quijote	58.825
C. López	6.900
El Canelo	900
E. Vargas S.	7.750
El Embrujo	24.600
Marlita	1.250
E. Larraín C.	10.650
Lilión	19.950
Julio Tagle	10.950
Salomón R. Levy	2.500
Piguchita	11.050
Emvi	5.000
Porvenir	2.900
Octavio Muñoz	16.100
Kangaroo	15.500
Los Alisos	11.000
Ignacio Valdés O.	33.900
Andrea Ferrer	8.650
Pedro A. Díaz	500
El Monarca	4.500
Los jasmines	15.700
Juan L. Prain	2.400
Sevilla	12.200
Las brujas	6.500
Don Luis	500
Fernando Lyon	250
Rigoberto Silva	5.000
José Celpa	1.750
Jorge Urrutia M.	1.000
Lota	8.250
Almendral	34.400
Oscar Lila A.	5.200
Popeta	23.100
Angel Donati	13.650
Juan Cavieres	33.550
Juan Beytia	39.025
Abraham Gatica	29.350
Los corredores	1.000
El Rosarino	17.800
Anselmo Angelini	5.425
Pipo	7.600
Los Leones	17.975
Pedro Etchepare	1.575
Fernando Méthel	6.625

Total ganado por los caballos

DESDE QUE CORREN

Como nó	$ 9.985
Vistandero	3.600
Asparagus	700
Pantirla	9.800
Fogonero	11.500
Gua B	9.900
La Araucana	25.650
Buen pobre	19.300
Armador	22.600
Maleficio	71.900
Magazine	36.200
Mi amada	14.150
Holgura	13.750
Negrura	14.700
Metropol	24.650
Paracelso	27.775
Fernandito	18.000
Arecari	30.300
Mad. Butterfly	22.800
Cuernavaca	19.300
Wagner	22.200
Melharito	7.200
Petorquino	42.700
Pilocoyan	10.700
Old England	9.200
Cinicado	2.200
Ibárica	12.800
Spira	6.750
Malasia	8.150
Trano	7.200
Colicucha	15.250
Falental	10.700
Leteo	9.700
Pichiruche	5.750
Fadigea	97.200
Bucólica	10.050
Recursina	77.150
Milón	30.750
Sin Saber	73.100
Timbero	71.400
Vicario	18.000
Baby Mine	8.650
Revuelta	18.950
Happy Feet	14.800
Recoleta	21.000
Natoca	19.600
Tom Boy	11.750
Quimera	14.650

Resultados de ayer en Antofagasta

1.a CARRERA

1.o Porsiaca, 3 11 y 6.20.
2.o Nesta, 6.40.

2.a CARRERA

1.o Rumboso, 17 y 11.40.
2.o Palenque, 10.20.

3.a CARRERA

1.o Pilacha, 16 y 8.
2.o Carbonaro, 8.80.

4.a CARRERA

1.o La Chilex, 9.60 y 7.
2.o El Conde, 14.60.

5.a CARRERA

1.o Zibeline, 11.60 y 8.
2.o Lenguaraz, 9.60.

6.a CARRERA

1.o Magneto, 8.40 y 6.
2.o Fanatismo, 7.30.

7.a CARRERA

1.o Last Herald, 36.60 y 11.20.
2.o Tungsteno, 6.60.

8.a CARRERA

1.o Belvedere, 17 y 9.
2.o Vadarkablar, 10.00.

DUEÑOS Y PREPARADORES

De Porsiaca: P. Molina, P. Molina.

De Rumbosa: Lucas Milovic, Lucas Milovic.

De La Chilex: Arturo Heskett, W. Fariña.

De Zibeline: Arturo Heskett, W. Fariña.

De Magneto: J. Galdámes, E. Galdámes.

De Last Herald: J. Asmussen, D. Baiut.

De Belvedere: Adolfo Bañas, H. Stefanin.

Las carreras de ayer en Lima

ITERBO CARRASCO GANO DOS CARRERAS

LIMA, 7. — (U. P.) — El resultado de las carreras de hoy en el Hipódromo de Santa Beatriz es el siguiente:

Primera carrera: (1.200 metros). 1.o Festejado, jinete J. Carrasco; 2.o Flejible; 3.o San Juan. Ganada por medio pescuezo; el tercero a medio cuerpo. Tiempo: 1.15.

Segunda carrera. (1.200 metros). 1.o Ida, jinete G. Zapata; 2.o Pillulleo; 3.o Destello. Ganada por medio pescuezo; el tercero a medio cuerpo. Tiempo: 1.14 1|5.

Tercera carrera. (Clásico Criadores de caballos de Chile, 1.300 metros). 1.o Parcoy, por Salto; Emilion y Reina Alegre, jinete J. Bravo; 2.o Cruz del Sur; 3.o Pascua. Ganada por 1 1|2 cuerpos; el tercero a una cabeza. Tiempo: 1.21.

Cuarta carrera, (1.800 metros). 1.o Colbert, jinete V. Carrasco; 2.o Dollfuss; 3.o Nubarrón. Ganada por media cabeza; el tercero a tres cuerpos. Tiempo: 1.54.

Quinta carrera, (1.300 metros). 1.o Pocker, jinete E. Pereira; 2.o Mon Reve; 3.o Jorge Tepeque. Ganada por uno y medios cuerpos; el tercero a 3 cuerpos. Tiempo: 1.19 4|5.

Sexta carrera. (1.300 metros). — 1.o Alba, jinete Micrón; 2.o Walkiria; 3.o Sargento. Ganada por 1 1|2 cuerpo; el tercero a 1 1|2 cuerpos. Tiempo: 1.32 4|5.

Entre tenistas tranviarios y del Club Municipalidad

Copa donada por los regidores de la Municipalidad de Santiago señores Rogelio Ugarte y Angel Faivovich, para ser disputada en una competencia entre los clubs deportivos Tracción Eléctrica y Municipalidad de Santiago.

La competencia se efectuará en el gimnasio de los Tranviarios, Dávila 771, y se iniciará el próximo lunes 15. Comprenderá 10 partidos de singles y 5 de dobles. El trofeo quedará en poder del club que venza dos años seguidos o tres intercalados.

Asociación de Arbitros de Santiago

CURSO DE ARBITROS. — Quedan citados para el próximo miércoles, a las 19.30 horas, los señores Adrián Ortiz, Néstor Mondría, Manuel Ruz y Hernán Arriaza, que participan en carácter de alumnos en el último curso de aspirantes a árbitros.

COMPETENCIA DE PING-PONG. — La sección Ping-Pong ha organizado para mañana martes, a las 18.30 horas, una importante competencia, teniendo como contendor al poderoso equipo superior del Tracción Eléctrica. Por la Asociación actuarán los señores: Rebolledo, E. Macdonald, B. Bustamante, A. Vargas, R. Aguirres, R. Cornejo, R. Ruz, R. Valencia, C. Durán, Arturo Flores, L. González, F. Horta y José Gámez. Por el Tracción actuarán: Azócar, Pávez, Trujillo, Blake, Magnere, Alvarez, Villar, Petzold, Smith, Valenzuela, Sellán, Castillo y Valenzuela.

SESION DE DIRECTORIO.—Se efectuará hoy a las 19.30 horas con la asistencia de los señores A. Flores, Vargas, Valencia, Malbrán y Bustamante.

Deportivo Villota F. C.

Esta institución acordó en su última sesión elegir el nuevo Directorio que regirá durante el año en curso, en la siguiente forma.

Presidente honorario: señor Eduardo Villota.

Directores honorarios: señores Abraham de Alderete, Blanca A. V. de Villota y Emma Rojas.

Presidente espiritual: doña Carmen Casas Cordero v. de Alderete.

Presidente efectivo: Sr. Raúl Villota.

Tesorero: señor Humberto Salas.

Secretario: señor Enrique Villota.

Utilero: señor Eduardo Rojas.

Directores de Cancha: señores Roberto Iraola y Abraham de Alderete.

Director de Prensa señor Luis Aravena

Capitán del Primer Equipo: señor Enrique Villota.

Vice: señor Oscar Alderete.

Capitán del 2.o Equipo: señor Raúl Villota.

Vice: señor Luis Aravena

Capitán del 3.er Equipo: señor Humberto Salas.

Vice: Andrés Silva.

En los talleres de la Casa Nacional del Niño

Se fundó un club deportivo que practicará atletismo, football, natación, ping-pong y basketball

En los Talleres de la Casa Nacional del Niño se ha fundado un Club Deportivo que se denominará "Talleres". En este club se practicará atletismo, ping-pong, basketball, football y natación contando con canchas y piscinas propias para hacerlo. Por el momento ha formado, en football, un equipo de adultos, dos juveniles y dos infantiles. Su directorio ha quedado constituído en la siguiente forma:

Honorario:

Presidentes, señores Eugenio Díaz Lira, Aníbal Ariztía y Luis Nebel Fernández; Miembros señores Luis A. Tirapegui L., Manuel Larraín, Juan Souper, Juan Souper, Juan López, Washington Lizana, Julio Raffo, Luis Ramírez, Mateo Forttes, José Vivaldo, Juan Jiménez, Jorge Vial, Roberto Herrera y Ernesto Melilvcsky.

Activo:

Presidente, señor Juan Chanán Soto; vicepresidente, señor Jenaro Bustamante; secretario, señor Luis A. Garay C.; prosecretario, señor Carlos Rodríguez; tesorero, señor Bernardo Bredersen; protesorero, señor Humberto Valenzuela; director de football, señor Luis Villalobos; de basketball, señor Luis Morales; de ping-pong, señor Enrique Foos; de atletismo y natación, señor Jenaro Bustamante.

Se ruega a las instituciones que deseen entablar relaciones con este club enviar su dirección a Providencia 1701 o a Casilla 1324.

Se fundó el Deportivo Mackenzie

En la Imprenta "Mackenzie" un grupo de jóvenes deportistas han hechado las bases de un Club de Deporte, denominado "Deportivo Mackenzie F. C."

En su primera reunión se eligió el siguiente directorio que regirá los destinos el presente año.

Presidente honorario, Sr. Douglas Mackenzie; Presidente efectivo, seor Raúl Navarro; Secretario, Daniel Riquelme; Tesorero, seor Juan Borgia; Capitán señor Jorge Aliaga.

Quinteto del Universidad consiguió buen triunfo

En la tarde de ayer, se efectuó en la cancha de Gálvez, una reunión deportivo, donde alternaron en la contienda de fondo los quintetos del Universitario y Fábricas del Ejército, ambos de la Primera División Metropolitana.

La cuenta favoreció al quinteto Universitario por 37 a 23.

Las carreras de ayer en Buenos Aires

BUENOS AIRES, 7. — (U. P.) — El resultado de las carreras de hoy en el Hipódromo Argentino de Palermo es el siguiente:

Primera carrera:— 1.o Canícula, por Copyright y P. Blanche, jinete Leguisamo. Ganada por medio pescuezo; el tercero a 2 1|2 cuerpos. Tiempo: 1.27.

Segunda carrera: 1.o Emula, por Picacero y Evening Star, jinete R. Quinteros. Ganada por medio cuerpo; el tercero a 3|4 de cuerpo: Tiempo: 50 4|5.

Tercera carrera: 1.o Cráter, por Copyright y Alagarada, jinete A. Costa. Ganada por 1 y medio cuerpos; el tercero a 2 y cuarto de cuerpos. Tiempo: 2.39 1|5.

Cuarta carrera: 1.o Pinota, por Double Hackle y Clio, jinete Nardi. Ganada por media cabeza ;el tercero a una cabeza. Tiempo: 1.6 4|5.

Quinta carrera: 1.o Médicis, por Congreve y Medée, jinete Guerrero. Ganada por 1 1|4 cuerpos; el el tercero, lejos.

Sexta carrera: 1.o Bigornia, por Rico y Biznieta, jinete Orduña. Ganada por 2 1|2 cuerpos; el tercero a un pescuezo. Tiempo: 1.32 1|5.

Séptima carrera: 1.o Languedoc, por Le Coeur y La Mitad, jinete Leguisamo. Ganada por 3|4 de cuerpo; el tercero a 1 3|4 cuerpos. Tiempo: 1.39 1|5.

Octava carrera: 1.o Luminoso, por Rico y Luminosa, jinete Di Tomaso. Ganada por un cuerpo; el tercero a 1|2 cuerpo. Tiem

Fadisea ganó el clásico "Justo L. Saxton"

LA HIJA DE FALSO DIOS BATIO A BUCOLICA POR CUERPO Y MEDIO, QUEDANDO TERCERA RECURSANA, DELANTE DE MILON

OLD ENGLAND (MAIDSTONE) SALIO DE PERDEDORES.— WAGNER HIZO SU DEBUT EN VALLAS, IMPONIENDOSE POR DIEZ CUERPOS SOBRE MALHARITO. — EN UN "CANTER" SE ADJUDICO SIN SABER, EL HANDICAP DE FONDO. — EN LAS SERIES DE 1300 MTS., GANARON IBERICA, COLICUCHA, VICARIO (195 PESOS POR CINCO) Y RECOLETA. — RELACION Y RESULTADOS GENERALES

La inmensa concurrencia de costumbre asistió a las carreras de ayer en el Club Hípico, a pesar de la tarde fría y amenazante.

La reunión se caracterizó por los buenos dividendos y la cátedra pasó por su peor momento, pues no vió triunfar a ni uno solo de sus favoritos.

El sport más subido, se encargó de proporcionarlo Vicario que al derrotar a Baby Mine en el handicap de la séptima carrera, abonó cerca de doscientos pesos por cinco.

No hay para qué decir que la pista estaba sumamente pesada y de ahí la serie de dividendos subidos que se registraron.

Frente a las populares, Fadisea fué largada por Gutiérrez abierta hasta cerca de las barandas de afuera; la hija de Falso Dios, liquidó situaciones muy luego y remató el recorrido en la mejor acción y con cuerpo y medio de ventaja sobre Bucólica, que precedió a Recursana por medio largo.

Cuarto Milón, en avance de última hora, como es su costumbre.

Quinto Eminente; 6.o Ferryboat; 7.o Centurión; 8.a Kadich; 9.o Koenigsmark; 10 Sardo; 11 Rosellón y últimos Llovizna y Estupendo.

Fadisea recorrió la milla en 1.48 4/5.

Sin Saber, jinete E. Canales, después de su fácil triunfo en los 3,000 metros

Fadisea, montada por Agustín Gutiérrez, ganando a Bucólica, Recursana (por fuera) y Milón

Fadisea, jinete Agustín Gutiérrez, después de ganar el clásico

Vicario (M. González) ganando a Baby Mine y Revuelta

Colicucha (R. Urbina) gana a Falantal, Leteo y Pichiruchá

EL CLASICO JUSTO L. SAXTON

El clásico "Justo L. Saxton", principal atractivo de la reunión fué un lucido triunfo para Fadisea, ganadora ya de este mismo premio el año antepasado.

Las opiniones se dividieron entre Centurión, Llovizna, Eminente, Koenigsmark y Rosellón, hasta cerrar favorito Centurión con más de siete mil ganadores y como podrá apreciarse por el siguiente resumen:

1 Centurión	7.035
2 Llovizna	6.369
3 Eminente	4.700
4 Koegnismark	3.906
5 Rosellón	3.665
6 Recursana	3.190
7 Fadisea	2.373
8 Sardo	1.902
9 Milón	1.433
10 Estupendo	1.400
11 Bucólica	1.314
12 Kadich	1.077
13 Ferryboat	914
Total	39.278

Después de regular espera funcionaron las cintas en buenas condiciones y Centurión que llevaba los palos, destacó un cuerpo sobre Fadisea, quedando tercero, Koenigsmark y más atrás Sardo, Bucólica, Estupendo, Kadich, Llovizna y con Rosellón y Ferryboat en los últimos lugares.

En la recta de los mil cien, Bucólica en prematuro avance dió caza a Centurión y rápidamente se cortó hasta cuatro cuerpos sobre el grupo que ahora encabezada Kadich, Llovizna y Fadisea, que se colocó estratégicamente por la cuarta línea.

Bucólica, al girar la curva final, se abrió a más de media cancha, como buscando lo más liviano, mientras Kadich, Fadisea, Recursana y Ferryboat, se hacían presente en avances muy seguros.

De regreso al pesaje la pupila del Almendral fué muy aplaudida por el público, aplausos que con razón alcanzaron al piloto Gutiérrez que la condujo con toda inteligencia.

El preparador Guillermo Valenzuela, que recién tiene a su cuidado a aFdisea, fué a su vez muy felicitado.

LAS PRUEBAS ORDINARIAS

PRIMERA CARRERA

Dió comienzo a la reunión el premio PLUTON, vallas sobre 3,000 metros, y en donde se impuso al galope, nuestro favorito Wagner, fuertemente cotizado.

Ordenada la salida, Valceuse y Malharito se destacaron en punta, seguidos de Wagner, Pilocoyán, Lamparón, Lolol y al fondo Insidia.

Cubiertos los primeros 300 metros, Malharito pasó a la vanguardia cortado dos cuerpos sobre Wagner, que ahora precedía a Valseuse y Pilocoyán.

No tardó Wagner, en dar alcance a Malharito, y rápidamente se distanció del grupo con su triunfo asegurado.

El hijo de Tacite, demostrando clara superioridad, se limitó a galopar en tierra derecha, llegando al disco cuando conservaba diez cuerpos sobre Malharito.

El tercer lugar lo ocupó Petorquino, delante de Pilocoyán; 5.o Saltamontes, 6.o Lolol, 7.o Valseuse y último Lamparón, cuyo jinete se accidentó debido a un cabezazo que le dió su cabalgadura.

A la altura de la milla, rodó Insidia.

SEGUNDA CARRERA

La prueba destinada a productos de dos años, que no hubieran ganado fué un holgado triunfo para nuestro recomendado Old England que dió cuenta del favorito Cinteado.

Cinteado y Rangoso, se empeñaron en lucha apenas funcionaron las cintas, quedando tercero Picoltué con pequeña ventaja sobre Old England, y al fondo la debutante Mama Lucha.

En la forma citada se desarrolló la prueba hasta tierra derecha, en donde Old England, en forma fácil pasó al lugar de honor para al final, imponerse al galope sobre Cinteado, por largos tres cuerpos.

El tercer lugar lo ocupó Picoltué, delante de Mama Lucha, 5.o Rangoso, y 6.o y última, Panoplia.

TERCERA CARRERA

La tercera carrera, premio Kurichana, handicap sobre 1,300 metros, fué ganada por Ibérica, con un sport de siete veces la plata.

Después de regular espera, funcionaron las cintas, y Spira se destacó en punta seguida de cerca por Ibérica, Goterón y Tirano, quedando, los demás, agrupados con Ramallo al fondo, pues largó con desventaja.

En pleno codo final, Ibérica se desprendió de Spira, y aunque ésta reaccionó se vió incapaz para la hija de Marryatt, que la batió con facilidad por un cuerpo.

El tercer lugar, a un pescuezo, fué de Malasia, delante de Tirano; 5.o Catita y último Alentado.

CUARTA CARRERA

La cuarta carrera, premio Kodak y análoga a la anterior tuvo un estrecho final entre Colicucha y Falantal, correspondiendo el triunfo al primero por medio pescuezo.

En buen momento funcionaron las cintas, y Larache se destacó en punta cortado un cuerpo sobre Martín Pescador, que precedía por estrecho margen a Amparo, Falantal, Pichiruchá y los demás en una línea con Popola a la retaguardia.

A la altura de las galerías, Falantal dió cuenta de sus rivales, siguiendo al disco en forma fácil. Quando el triunfo del pupila de Celpa, parecía un hecho, surgió por los palos, Colicucha, en seguro avance, y después de corta lucha se impuso por medio pescuezo, quedando tercero a un cuerpo, el favorito Leteo, delante de Pichiruchá.

Ultimos, Andresito y Popola.

SEXTA CARRERA

A continuación del clásico tocó su turno al premio Kintrileo, handicap sobre 3,000 metros y en donde el gran favorito Timbero fué batido la galope por Sin Saber.

Puesto el pequeño lote en acción, Sin Saber, haciendo su propio juego, marcó rumbos cortado 4 cuerpos sobre Coleto, quedando tercero Marco Julio, y más atrás Timbero y Cumberland.

En la recta opuesta, Sin Saber se distanció más aún de Coleto y los demás no variaron la colocación anotada y a enorme distancia del "cicader".

Una vez en tierra derecha, Timbero fué en busca de Sin Saber y aunque descontó un terreno imposible no pudo evitar que el de Cavieres lo batiera por la miseria de 10 cuerpos.

El tercer lugar, a 3, lo obtuvo Cumberland delante de Coleto.

Quinto y último, Marco Tulio.

No corrió Sitka.

De regreso al pesaje, el público hizo manifestaciones hostiles a Misael Villena, piloto de Timbero.

La junta de comisarios, hizo comparecer a su presencia al preparador Salfate y al jinete Villena, cuyas respectivas declaraciones, las encontrarán los lectores en las "Noticias diversas", de esta misma sección.

SEPTIMA CARRERA

La séptima carrera, premio Kalandor, handicap sobre 1,300 metros, se resolvió por el "golpe" de Vicario, que abonó el subido sport de 195.60 pesos por 5.

El numeroso grupo fué despachado en buenas condiciones y Vigoroso se destacó en punta perseguido de cerca por Kasabi, Copérnico, Piojito, Baby Mine y los demás agrupados con Claión al fondo. En los comienzos de tierra derecha, Vigoroso desapareció, siendo substituído por Baby Mine, Revuelta y Vicario que atropellaron a un tiempo. En los tramos finales, Vicario se desprendió de ellas batiendo a Baby Mine por cuerpo y medio, conservando Revuelta el tercer lugar a 1 1/2 pescuezo. Cuarto, Happy Feet.

Ultimos, Vigoroso y Copérnico.

OCTAVA CARRERA

Clausuró la reunión el premio Key West, también handicap sobre 1,300 metros y que tuvo un bonito final entre Recoleta y Natoca, correspondiendo el triunfo a la primera, con un sport de 60 pesos por 5.

Sin dificultad fué despachado el grupo y Quimera con Tom Boy se destacaron al frente seguidos de Madrid, Natoca, Recoleta, Pendenciero y los demás con Firmeza a la retaguardia.

Los punteros mantuvieron sus posiciones hasta faltando 300 metros para el disco, en donde fueron substituídos por Recoleta, Pendenciero y Natoca que se empeñaron en interesante lucha.

En los tramos finales, decayó Pendenciero, quedando la prueba circunscrita a Natoca y Recoleta, la que logró una laboriosa victoria por una cabeza.

El tercer lugar, a 1 1/2 cuerpo, lo conservó Tom Boy delante de Quimera.

5.o Pendenciero; 6.o Ready; 7.o Bayanar.

Ultimos, Madrid, Kabilia y Firmeza.

Noticias diversas

CLUB HIPICO

Primera Carrera

Reclamó M. Zúñiga (Malharito) contra J. Jería (Wagner), por molestarlo en dos saltos y cruzarlo antes de entrar a la tierra derecha. Oídas las declaraciones de los jinetes, se acordó suspender al jinete Jería, por dos reuniones en saltos.

Tercera Carrera

El juez de partida dió cuenta de que tuvo que cambiar de colocación en las huinchas a Sal Solo y Alentado.

Quinta Carrera

No se permitió al jinete A. Vidal, correr a Bucólica, por estar suspendido y por haber otro jinete que podía hacerle el peso.

—Se sorteó la colocación en la partida de Milón y Fadisea, pues por error del programa, aparecían ambos con el número 10. A Milón le correspondió el 10 y a Fadisea el 16.

—En esta carrera no actuó como Comisario el señor Forster; no interrogó la Junta el secretario de ella.

Sexta Carrera

Se llamó al preparador José Salfate y al jinete Misael Villena, para que explicaran la carrera de Timbero. Salfate manifestó que había dado instrucciones a Villena de correr lo más cerca posible, y a su vez, este expuso que no cumplió las instrucciones desde la partida, pues en esos tramos, el tren fué muy violento, y no estimó prudente exigir el cabello desde el principio, y a pesar de entrar segundo a tierra derecha no pudo descontar la ventaja que le llevaba Sin Saber.

La Junta acordó dejar en observación las futuras carreras de Timbero.

Séptima Carrera

El Juez de partida dió cuenta de que tuvo que cambiar de colocación en las huinchas a Soltura y Clairon.

MONTAS PARA LAS CARRERAS DEL JUEVES 11 EN EL C. HIPICO

1.a carrera.—1,600 metros
Festa II 57, A. Gutiérrez.
Undosa 57, E. Saavedra.
Mallorquín 55, L. Fuentes.
Mimi Pinson 56, L. A. Bravo.
Purey 55, R. Urbina.
Pilloloo 52, H. Jara.
Miss Chepa 51, C. Leiva.
Valladolid 51, E. Canales.
Fascinadora 50, A. Vidal.
Naciente 49, L. Leyton.
Panchomé 49, M. Gonrález.
Nordelio 48, L. Navarrete.
Trasiienda 48, J. Molina.
Admirable 47, S. Galiz.
Descuido 47, M. Rojas.
Pijase 47, A. Valdés.
Iglo 47, R. Balbontín.
Palmiston 47, E. Gaete.
Papalina 47, C. Guerra.
Sabroso 45, R. Vargas.
Vigilia 45, C. Rojas.

2.a carrera.—1,600 mts.
Alentado 58, J. Obregón.
Colicucha 60, R. Urbina.
Economista 57, A. Correa.
Da Suerte 55, L. Fuentes.
Motuico 55, M. Villena.
General Grant 52, L. A. Bravo.
Anónimo 51, L. Ahumada.
Flor Morada 50, S. Galaz.
Vizcacha 50, F. Irigoyen.
Angolin 49, C. Guerra.
Huecú 49, J. Donoso.
Delichttessen 48, J. Molina.
El Ajial 47, J. Muñoz.
Farsantini 47, G. Valencia.
Gabacha 47, G. Díaz.
Molina 47, H. Jara.
Ranterio 47, C. Rojas.
Trapito 47, G. Valenzuela.
Candiaria 45, N. N.
Ellen 45, R. Balbontín.
F. del Campo 45, C. Sánchez.
Moquehua 45, M. González.
Solariega 45, C. Chávez.
Vira Vira 45, N. N.

3.a carrera.—1,1000 mts.
Gin 56, R. Urbina.
A. France 56, N. N.
Es Igual 56, L. Leyton.
Garisankar 54, J. L. Díaz.
Khamil 54, O. Núñez.
Tuleca 54, M. González.
Rangoso 54, J. Herrera.
Ajilidad 52, J. Carrasco.
Beldad 52, J. Donoso.
Cabrita 52, R. Hinojosa.
Pajina 52, C. Rojas.
Mauleolte 52, J. Silva.
Tallulah 52, L. Ahumada.
Una Blanca 52, M. Rivera.

4.a carrera.—1,100 metros
Rutinario 56, J. Zúñiga.
Balazo 54, R. Urbina.
Estival 54, J. Morales.
Geranio 54, L. Fuentes.
Jibaro 54, A. Gutiérrez.
Mackenna 54, J. L. Díaz.
Pepa Maula 54, F. Santander.
Montargula 54, J. Silva.
Picoltué 54, J. Donoso.
Sonny Boy 52, N. N.
Alicita 52, F. Santander.
Blue Girl 52, L. Leyton.
Gioconda 52, C. Rojas.
Gran Hazaña 52, M. Rivera.
Invasorita 52, O. Núñez.

5.a carrera.—1,100 metros
Nanini 56, R. Urbina.
Darjelin 54, G. Cuevas.
Friburgo 54, J. Carrasco.
Huyuluy 54, L. Leyton.
Peligroso 54, F. Santander.
Quiberón 54, C. Silva.
Agua Buena 52, M. Rivera.
Bárbara Lee 52, L. Ahumada.
Chiquilla 52, M. Villena.
Dejación 52, C. Rojas.
O. England 52, no corre.
Picadora 52, J. Herrera.
Sacapuna 52, J. Morales.
Tuna 52, J. L. Díaz.

6.a carrera.—1,600 metros
Beaujolais 50, J. Molina.
Jayum 50, J. Morales.
Senaquerib 50, M. Villena.
Limoges 50, J. Zúñiga.
Pateche 50, J. Donoso.
Tañido 50, J. Morales.

7.a carrera.—3,000 metros
Oayola 50, M. Villena.
Cunuhú 49, L. Leyton.
Sitka 45, A. Vidal.
Alegrona 44, C. Guerra.
Armería 44, R. Balbontín.
Florecida 44, E. Canales.
Frisneda 44, C. Rojas.
La Marsellesa 44, C. Sánchez.
Tala 44, C. Chávez.
Vindicta 44, F. Irigoyen.

8.a carrera.—1,500 metros
Koenigsmark 55, M. Villena.
Estambul 45, N. N.
Moscatel 52, L. Leyton.
Sublime 51, J. Donoso.
Eleven 50, J. Morales.
Epílogo 50, J. Molina.
Haviland 50, L. A. Bravo.
Sardo 50, J. Zúñiga.
Eminente 47, L. Ahumada.
Milón 47, A. Vidal.
Coronado 46, C. Rojas.
Estupendo 45, E. Canales.
Homobono 44, C. Chávez.

RESULTADOS GENERALES DE LAS CARRERAS DE AYER (Pista pesada)

450 Primera carrera.—3.200 metros. Premio PLUTON (vallas).—$ 5.000 al 1.o; $ 1.000 al 2.o y $ 500 al 3.o

	G.	Pl.
356 1.o WAGNER, con 68 kilos, por Tacite y La Dame Blanche, del Sr. L. Valdés, jockey J. Jería	642	380
416 2.o Malharito 57, M. Zúñiga	693	685
378 3.o Petorquino 69, F. Olguín	636	442
342 4.o Pilocoyan 65, S. Fuentes	396	269
376 0 Dardo 78, M. Ponce	469	316
— 0 Cataplum 74, E. Bobadilla	72	61
343 0 Montforte 73, J. Gutiérrez	129	121
298 0 Insidia 69, L. Gonzáles	178	154
342 0 Lolol 69, E. Asenjo	661	501
1014 0 Saltamontes 65, M. Vergara	200	161
37 0 Valseuse 65, E. Hormazábal	138	108
— 0 Lamparón 60, J. Gallegullos	246	191
	4459	3232

Ganado por 10 cuerpos; el 3.o a 8 cuerpos.
Tiempo: 3.58 4/5.
Preparador del ganador: J. Cuevas.
Corrieron todos.

Dividendos:

Ganador de Wagner	$ 39.50
Placé de Wagner	12.00
Placé de Malharito	9.00
Placé de Petorquino	10.20

451 Segunda carrera.—1.300 metros.— Premio KU KU.—$ 5.000 al 1.o; $ 1.000 al 2.o

	G.	Pl.
404 1.o Old England con 52 kilos, por Maidstone y Old Fashion, del corral Los Jazmines, jockey, J. Zúñiga	2887	1403
404 2.o Cinteado 54, F. Santander	3151	1168
398 3.o Picoltué 54, J. L. Díaz	1840	761
— 4.o Mama Lucha 52, J. Silva	1952	794
— 0 Rangoso 54, J. Herrera	826	302
313 0 Panoplia 52, R. Urbina	202	92
	10664	4456

Ganado por 4 cuerpos; el 3.o a 4 cuerpos.
Tiempo: 1.26 3/5.
Preparador del ganador: J. Carrasco.
Corrieron todos.

Dividendos:

Ganador de Old England	$ 15.70
Placé de Old England	7.30
Placé de Cinteado	7.90

452 Tercera carrera.—1.300 metros.—Premio KURICHANA.—$ 5.000 al 1.o; $ 1.000 al 2.o y $ 500 al 3.o

	G.	Pl.
352 1.o IBERICA con 46 kilos, por Maryat e Imperiosa, del corral Sevilla, jockey E. Canales	2887	1875
387 2.o Spira 51, J. Zúñiga	5095	2732
247 3.o Malasia 51, C. Leiva	1643	1314
352 4.o Tirano 51, M. Villena	2092	1379
387 0 Ramallo 53, M. Rivera	873	453
428 0 Sal Solo 44, C. Rojas	635	445
445 0 Goterón 52, L. Leyton	2395	101
49 0 Melindrosa 50, J. Morales	454	369
412 0 Alentado 48, H. Jara	1676	1010
362 0 Catita 48, M. Gonzáles	1040	1010
412 0 Achacura 46, C. Chávez	1393	851
369 0 Dama Loca 44, F. Yrigoyen	310	261
	19974	13193

Ganado por 1 cuerpo; el 3.o a pescuezo.
Tiempo: 1.27 2/5.
Preparador del ganador: J. Castro R.
No corrieron: Benavente y Economista.

Dividendos:

Ganador de Ibérica	$ 33.80
Placé de Ibérica	9.70
Placé de Spira	8.20
Placé de Malasia	11.70

453 Cuarta carrera.—1.300 metros.—Premio KODAK.—$ 5.000 al 1.o; $ 1.000 al 2.o y $ 500 al 3.o.

	G.	Pl.
363 1.o COLICUCHA, con 56 kilos, por Torpedista y Colibanda, del señor R. Silva, jockey R. Urbina	2131	1382
407 2.o Falantal 57, L. Leyton	2830	1307
345 3.o Leteo 54, M. Rivera	6212	3551
394 4.o Pichiruche 54, M. Villena	4030	2490
417 0 M. Pescador 57, M. Quezada	2302	1316
329 0 Amparo 56, J. Morales	2459	1304
430 0 Andresito 56, S. Obregón	327	328
398 0 Ulpio 56, F. Santander	1148	1016
415 0 Larache 55, J. Herrera	2494	1646
415 0 Loncotraro 55, A. Gutiérrez	2390	1202
762 0 Popola 50, C. Leiva	868	431
	26891	16583

Ganado por 1/2 pescuezo; el 3.o a 1 1/2 cuerpo.
Tiempo: 1.27 1/5.
Preparador del ganador: J. J. Castro.
No corrió: Mauritania.

Dividendos:

Ganador de Colicucha	$ 33.60
Placé de Colicucha	14.50
Placé de Falantal	15.00
Placé de Leteo	8.70

454 Quinta carrera. — 1.600 metros. — Premio JUSTO L. SAXTON (Clásico). — $ 12.000 al 1.o; $ 2.400 al 2.o y $ 1.200 al tercero.

	G.	G.
500 1.o FADISEA con 54 kilos, por Falso Dios y Odisea II, del corral Almendral, jinete A. Gutiérrez	2373	1365
374 2.o Bucólica 44, A. Vidal	1314	759
431 3.o Recursana 56, J. Carrasco	3190	2136
416 4.o Milón 44, R. Hinojosa	1433	886
441 0 Centurión 62, J. Zúñiga	7035	2769
441 0 Ferryboat 60, F. Santander	914	606
431 0 Rosellón 57, J. M. Baeza	3665	1857
992 0 Llovizna 56, J. Morales	6369	1589
439 0 Koenigsmark 52, M. Villena	3906	2015
400 0 Kadich 51, J. Herrera	1077	646
390 0 Sardo 47, M. González	1902	1403
409 0 Eminente 44, C. Chávez	4700	3343
440 0 Estupendo 44, C. Rojas	1400	914
	49276	20280

Ganado por 1 1/2 cuerpo; el 3.o a 1/2 cuerpo.
Tiempo: 1.46 4/5.
Preparador del ganador: G. Valenzuela.
No corrieron: Sanka, Estambul y Cunuhú.

DIVIDENDOS:

Ganador de Fadisea	$ 70.30
Placé de id.	20.80
Id. de Bucólica	33.40
Id. de Recursana	15.10

455 Sexta carrera. — 3.000 metros. — Premio KINTRELEO. — $ 10.000 al 1.o y $ 2.000 al segundo.

	G.	G.
433 1.o SIN SABER con 48 kilos, por Sin Saber y Monjita, del señor J. Cavieres, jinete E. Canales	7194	3314
439 2.o Timbero 52, M. Villena	10885	3297
439 3.o Cumberland 48, M. González	5975	2557
402 4.o Coleto 44, C. Rojas	3131	1970
416 0 Marco Tulio 61, A. Gutiérrez	2042	324
	29260	9262

Ganado por 10 cuerpos; el 3.o a 3 cuerpos.
Tiempo: 3.27 3/5.
Preparador: J. Cavieres.
No corrió: Sitka.

DIVIDENDOS:

Ganador de Sin Saber	$ 17.30
Placé de id.	7.40
Id. Timbero	6.40

456 Séptima carrera. — 1.300 metros. — Premio KALANDOR. — $ 5.000 al 1.o; $ 1.000 al 2.o y $ 500 al tercero.

	G.	G.
428 1.o VICARIO con 48 kilos, por Bufuelito y La Capilla, de señor A. Gatica, jinete M. González	841	484
429 2.o Baby Mine 50, J. Morales	2584	1201
847 3.o Revuelta 56, L. Leyton	3318	1860
429 4.o Happy Feet 51, C. Chávez	3517	2302
107 0 Amparame 56, M. Rivera	1073	453
371 0 Kasabi 54, R. Urbina	3228	1456
415 0 Vigoroso 53, L. Ahumada	4068	2280
1015 0 Copérnico 52, L. Fuentes	211	129
435 0 Garipaucha 52, M. Villena	9357	4994
389 0 Isarcharra 51, F. Santander	5093	2636
437 0 Piojito 51, C. Rojas	2585	1603
429 0 Soltura 48, R. Hinojosa	835	853
419 0 Clairón 45, C. Sánchez	1067	543
	38702	20324

Ganado por 1 1/2 cuerpo; el 3.o a 1/2 pescuezo.
Tiempo: 1.27.
Preparador del ganador: M. Rodríguez.
No corrieron: Retiro y Tranquera.

DIVIDENDOS:

Ganador de Vicario	$ 195.60
Placé de id.	53.00
Id. de Baby Mine	24.30
Id. de Revuelta	19.00

457 Octava carrera. — 1.300 metros. — Premio KEY WEST. — $ 5.000 al 1.o; $ 1.000 al 2.o y $ 500 al tercero.

	G.	G.
421 1.o RECOLETA con 47 kilos, por El Tango y Retorta, del corral Pipo, jinete C. Rojas	3235	1475
442 2.o Natoca 53, J. Carrasco	7774	2551
449 3.o Tom Boy 47, L. Leyton	1859	879
442 4.o Quimera 52, E. Saavedra	7677	2165
418 0 Madrid 59, M. Quezada	2293	754
426 0 Bayanar 53, M. Rivera	4017	1[illegible]
433 0 Právia 60, F. Santander	1257	781
430 0 Ready 50, L. Ahumada	2400	1035
442 0 Pendenciero 49, L. A. Bravo	6519	3032
148 0 Kabilia 48, C. Chávez	758	358
398 0 Miraballe II 47, M. González	4930	2005
322 0 Firmeza 46, C. Leiva	1231	779
	43978	17953

Ganado por 1 cabeza; el 3.o a 1 1/2 cuerpo.
Tiempo: 1.28.
Preparador del ganador: L. A. Figueroa.
No corrieron: Tricauco, Fissa y Fan Vich.

DIVIDENDOS:

Ganador de Recoleta	$ 61.30
Placé de id.	17.00
Id. de Natoca	11.40
Id. de Tom Boy	25.60

Valores, esperanzas y realidades de la Selección Olímpica

Lo que fué el brillante torneo que acaba de terminar

La vuelta de los viejos fué simpática. — Llambias, Leitner, y Vergara, figuras nuevas y prometedoras. — López y Lillo, los grandes valores

Ha terminado anteanoche en el ring del Coliseo un torneo de box amateur que difícilmente sea superado hasta algún tiempo más, pues tuvieron los aficionados ocasión de presenciar seis ruedas compuestas de más de diez combates cada una, en lo que todos los contendores lucieron condiciones físicas extraordinarias, el entusiasmo de los verdaderos deportistas y la valentía tan tradicional del boxeador chileno.

Fueron veladas que difícilmente serán olvidadas por nuestros "fanáticos", ya que en ellas aplaudieron actuaciones brillantes de combates que bien podrían honrar los rings más exigentes de Nueva York.

Entre las peleas violentas y llenas de alternativas interesantes podemos recordar la de los pesos gallos Opazo, elemento nuevo de Linares y el popular Chino Díaz de Sewell. Fué ese un combate de verdaderas máquinas de pelea y en la que haciendo derroche de "hombría" el linarense se impuso estrechamente por puntos.

Más tarde, Zorobabel Rodríguez nos hizo revivir los grandes días de nuestro box amateur, dando un hermoso ejemplo a la juventud de Chile, al volver al ring, sacrificando sus horas de trabajo y descanso por el pugilismo. Su combate con el excelente joven de Tocopilla Alfonso Rsmis tuvo un primer round impresionante, que valía por toda una pelea.

Varios jóvenes sorprendieron a la "cátedra", y entre esos está Enrique Giaverini, otro entusiasta veterano que, al volver al ring, enfrentándose con el excelente púgil porteño Carlos Riveros, nos proporcionó aquellos momentos de "sensación", que el viril deporte sabe brindarnos mejor que ninguno otro.

Y entre los nuevos se destacó mejor que ninguno Jorge Llambias, muchacho sano de cuerpo y alma, que recién por segunda vez en su vida caminaba por un ring. Será en poco tiempo más uno de nuestros mejores valores.

En la última etapa de esta brillante jornada del pugilismo amateur, el sábado pasado, hubo también un gesto que, tal vez, no todos lo conocen, y que bien merece unas líneas para que se conozca el inmenso espíritu deportivo que anima al joven Netho Leitner, que se enfrentó con Llambias.

Jimmy Rsmussen, peso pesado Universitario, tenía compromisos de pelear con Llambias, pero dificultades de última hora, las que no conocemos, impidieron a Rasmussen llegar hasta el ring del Coliseo; su aviso fué demasiado tarde, pues la reunión estaba en plena actividad, cuando las autoridades conocieron su determinación de no pelear. No había tiempo para designar un reemplazante a Rasmussen.

Cuando el anunciador oficial de la Federación de Box de Chile, avisó a la concurrencia, que se declaraba vencedor a Llambias por no presentarse Rasmussen, una voz rompió el silencio de la sala.

—Yo peleo, entonces... gritó desde la platea alta un muchachote rubio y fornido.

Era el "hallazgo" del hábil manager Pincho Ojeda, su nuevo pupilo Netho Leitner.

Llambias no tuvo inconveniente en aceptar ese inesperado reto y, como buen valiente, subió al ring, diciendo: pongan Uds. al que quieran; he venido al Coliseo para pelear.

Hermoso gesto de ambos amateurs; el combate se realizó, y los muchachos hicieron un "peleón" de viejos cancheros. La concurrencia los premió, aplaudiendo de pie con entusiasmo.

Eso y muchas otras cosas interesantes podríamos contar de esta jornada de nuestro boxeo amateur; sin embargo, como buenos chilenos, son muchos los que dicen que el boxeo está en decadencia, y que ya no son los tiempos de Uzabeaga, Guzmán y otros...

Pueda que no tengan la técnica de ellos, pero han heredado el espíritu de peleadores.

LOS VENCEDORES DE LA SELECCION

Bien merecen las pelas finales de esta selección un pequeño estudio que sirva de crítica a estos buenos amateurs. Veamos:

FRANCISCO PEREZ

Es el seleccionado peso medio, y reúne excelentes condiciones; le arrebató el triunfo a un muchacho fuerte y de gran espíritu peleador, el amateur Miguel Sepúlveda. Los recursos de Sepúlveda deslucieron un poco al porteño.

HUMBERTO ARAVENA

El peso pluma no pudo lucir mucho; combatió contra Manuel Arancibia, el curioso púgil que ha actuado tres veces en la selección.

Aravena venció, valiéndose de su conocido recurso de defensa e izquierdos.

FERNANDO LOPEZ, EL MAS COMPLETO

López estaba como nunca y supo brindarnos una verdadera noche de box científico en su categoría de peso mosca. Se demostró el más completo, pues su pelea a corta distancia y especialmente al cuerpo, es eficiente; es hábil y rápido.

Contribuyó también al éxito de la pelea José Ansaldo, boxeador iquiqueño que frente a José Cepeda, ya nos había demostrado todo lo que él sabía de boxeo. Ansaldo, apesar de la calidad de López le hizo una gran pelea y muchas veces obligó al magnífico representante del Badminton B. C. a emplearse a fondo.

JOSE VERGARA, LA REVELACION

En la categoría peso gallo, José Vergara, representante de Sewell, se agrandó más que en su pelea con el magnífico Juan Sánchez. Ante Manuel Díaz, también de Sewell y un verdadero campeón en su división, hizo una pelea brillante. Cambió golpes con decisión y sus tiros largos llegaban con precisión. Muchas veces estuvo en situación difícil, pues su rival es ya conocido como un excelente pugil, pero salió airoso por su mayor rapidez. Es otro de los combates que se recordarán como buenos.

Vergara fué la revelación de esta selección.

EL FUERTE NONATO CONTRERAS

El peso medio pesado ha progresado. Nonato Contreras está más formido y sus condiciones en general son buenas. Para triunfar no ha necesitado emplearse a fondo, pues sus rivales no eran muy buenos.

EL VETERANO GIAVERINI

Fué una figura simpática en esta selección Enrique Giaverini, el amateurs que volvió después de seis años de inactividad. Sin embargo, podría decirse que es ahora mejor que cuando ostentaba el título de Campeón de Chile y Sudamericano de peso pluma.

Más hombre es ahora más rudo, te y ha ganado en punch. Sus triunfos sobre Carlos Rivera y Anga Bravo, sirvieron para demostrar que es todavía un muchacho dentro y fuera del ring...

HABIA QUE DAR EMPATE. LLAMBIAS Y LEITNER

Nosotros hemos oído decir que dos votos del jurado fueron para Jorge Llambias y que el fallo lo habría favorecido. Es que Llambias empleó más la técnica y pudo colocar sus golpes con más serenidad y limpieza.

Este nuevo joven amateur, es toda una esperanza y estamos seguros que si se le lleva con inteligencia, sin aspirar mucho y midiendo sus pasos, él llegará hasta escala: un sitial brillante en el deporte. Condiciones le sobran, las que Florindo Bravo Toro sabrá aprovechar debido a su larga experiencia.

Leitner, ofrece un caso muy parecido y anoche demostró de todo lo que será capaz de dar. Sabemos que está en buenas manos y seguramente será un orgullo para el boxeo chileno.

LILLO, EL PELEADOR CRIOLLO

Hay pasta en este interesante peso liviano; Carlos Lillo es de esos muchachos que arrollan a sus rivales por su fuerza, su empuje y valentía. Además, este muchacho posee gran rapidez, lo que le permitió antenoche superar al excelente Marcos Cerda, en forma brillante.

No podemos dejar pasar esta ocasión sin reconocer en Cerda a todo un campeón; él también podría representar a nuestro box con brillo.

La escalerilla olímpica

El interesante torneo ha terminado con un éxito económico y deportivo, como no se lo esperaba la afición, y ha sido, tal vez, una de las justas deportivas más interesantes que ha presenciado el público santiaguino.

Ahora queremos dar el orden que, a nuestro juicio, nos merecen los muchachos vencedores, en las diferentes categorías:

PRIMERO: GUILLERMO LOPEZ.— Es el más pequeño, pero el más completo de los seleccionados; une a su juventud y condiciones físicas, conciencia de pugilista, y su técnica en la pelea en infighting está muy cerca de la perfección. Creemos que ante cualquier rival extranjero, será un brillante defensor de nuestro box.

SEGUNDO: CARLOS LILLO.— Peso liviano de extraordinaria agresividad; prototipo del peleador chilenos, que nos recuerda a Frollán Rojas y a Simón Guerra. Poseedor de un punch fuerte y de una admirable rapidez para el ataque. Es joven y aún no ha rendido todo lo que él puede dar. Por su estilo de pelea, daría mucho que hacer a sus rivales que pudiera tener en la próxima Olimpíada.

TERCERO: JOSE VERGARA.— Peso gallo, esperanza de 1935, y realidad en 1936. Muy joven, y de una envergadura extraordinaria para su categoría. En pocos meses más será un pluma admirable. Sus performances ante Juan Sánchez y el Chino Díaz, lo colocan en el honroso tercer lugar. Por su estilo "enredado" es peligroso en la Olimpíada.

CUARTO: ENRIQUE GIAVERINI.— Peso medio liviano veterano. Sorprendió a la afición con su brillante actuación en esta selección, hasta clasificarse finalista. En vez de perder sus condiciones, las ha mejorado, tal vez por su mayor desarrollo físico. Buena defensa y fuerte punch.

QUINTO: FRANCISCO PEREZ.— Peso medio de un excelente físico; joven, y conoce la técnica. Puede actuar con discreción ante campeones.

SEXTO: NONATO CONTRERAS.— Peso medio pasado, muy fuerte y de condiciones físicas muy buenas para su división. Mejorando la noción de la distancia para sus ataques, podría convertirse en un excelente campeón.

SEPTIMO: HUMBERTO ARAVENA.— Peso pluma muy disparejo para actuar; es deslucido, a pesar de conocer la defensa y otros recursos técnicos. Está muy lejos de resistir una comparación con los otros campeones de peso pluma que ha tenido Chile, tal vez, porque actúa muy pocas veces.

OCTAVO: JORGE LLAMBIAS.— Peso pesado, con sólo tres peleas a su haber y escasos meses de gimnasio; su calidad de principiante nos obliga a colocarlo en este lugar,, reconociéndole que ya es para él un honor deportivo figurar en esta lista.

Muy joven (18 años de edad), y reúne todas las condiciones físicas de un peso pesado, destacándose por su afición a mejorar su estilo. Así lo ha demostrado en sus tres presentaciones. Estamos seguros que si es llevado con habilidad, en un año más, habrá mejorado notablemente su octavo lugar de esta ocasión.

El orden de preferencia de los seleccionados

Lo fijará hoy la Federación de Box, en sesión pública

Esta tarde tendrá una reunión extraordinaria la Federación de Box de Chile, con el fin de fijar el orden de preferencia de los aficionados que resultaron vencedores en la reciente selección pre olímpica nacional de box.

Después de los resultados obtenidos por cada aficionado y de acuerdo con sus presentaciones en la misma competencia, fijar este orden nos parece tarea relativamente fácil y adelantamos nuestra opinión al respecto, sin que esto signifique en absoluto inmiscuirnos en lo que la dirigente debe resolver esta misma tarde.

Se nos ha pedido hacer presente que la sesión es pública.

1) Netho Leiner, el "Hallazgo" de Pincho Oje da.— 2) Jorge Llambias, uno de los brillantes valores nuevos.— 3) El veterano Enrique Giaverini, que sorprendió por su excelente estado.— 4) Fernando López, el más comple to.— 5) Carlos Lillo, el peleador criollo y de atracción.— 6) Francisco Pérez, peso medio de excelentes condiciones.— 7) José Vergara, muchacho que es todo un campeón.

DE TODAS PARTES

Por ENRIQUE NIETO R.

De aquí al día en que Max Schmeling y Joe Louis se encierren entre las cuerdas de un ring de Nueva York, que según tengo entendido se llevará a efecto en el presente mes; es de suponer que de aquí a esa fecha lloverá mucho. Sin embargo, ambos pugilistas hacen galas de los salvajes puñetazos que se van a cambiar con guantes de seis onzas y bajo los reglamentos del "Marqués de Queenberry".

El alemán ha sido el primero en soltar la sin hueso: "Físicamente puedo asegurar que nunca he estado tan bien como ahora, y en cuanto a moral, mejor que cuando conquisté el campeonato del mundo. Por lo tanto si Joe Louis me derrotara, me retiraría del box".

En respuesta Joe Louis declara: "El Max Baer que derribó a Schmiling por K. O. T. era, a mi juicio, técnicamente inferior al Baer que yo vencí en cuarto rounds. De aquí formo yo el juicio que Max Schmeling no podrá resistirme más de tres rounds."

Estas declaraciones de ambos contendores han dado motivo a enconadas discusiones entre los partidarios de uno y otro atleta, habiéndose cruzado ya bastante apuestas, la mayor parte sobre la verticalidad de Max Schmeling durante los diez rounds de la pelea. Figúrense, señores aficionados; hasta ahora, ninguna de las apuestas se basa en una posible victoria del ex campeón mundial, sino en si perderá antes del límite o por puntos.

Pero el optimismo del negro de Detroit no se detiene aquí, aún declara: "Después de Schmeling,—ha dicho—lucharé con Jim Braddock, al que arrebataré sin mucho esfuerzo el campeonato del mundo que conservaré por mucho tiempo porque ninguno de los púgiles actualmente en actividad será capaz de quitármelo.

Mientras tanto, ambos gladiadores se aprestan en sus "training-camp" para presentarse en la plenitud de sus cualidades.

Con la apertura del gran Estadio "Caupolicán" de la calle San Diego, que dirige el prestigioso promotor señor Ernesto Echeverría, tenemos entendido que este señor tiene en proyecto una larga serie de reuniones de box profesional, en las que hará desfilar por nuestra capital a figuras de relieve, peleando con los pocos ídolos locales, ya que es criterio de la nueva Empresa dar facilidades a los nuevos muchachos que en estos momentos se malgastan en los gimnasios sin firmeza de salir del tablado.

Bien por los organizadores

Terminada ya la Selección Preolímpica Nacional de Box y haciendo justicia a cada uno de los que han aportado sus mejores entusiasmos para el mejor éxito de la competencia, debemos dedicar breves líneas para elogiar una vez más el alto espíritu de sacrificio y cariño por el deporte, revelado por el Presidente de la Federación de Box de Chile, don Alfredo Rioja.

A diario lo vimos trabajar con un entusiasmo poco común y aun cuando su deber de padre le exigía al lado del lecho de su hijo enfermo. Los momentos que abandonaba esta paternal obligación, lo hacía requerido por el deber deportivo.

Así ha pasado los treinta días de trabajo que demandó la Selección, y ni la aflicción experimentada por la salud de su hijo, logró hacerlo apartarse del camino que ha seguido como dirigente, consciente de la responsabilidad que tiene como Presidente de la dirigente máxima.

Con razón ocupa el puesto número uno en el escalafón de los que han aportado algo por el deporte, siguiéndole, Alejandro Rivera, Alberto Serrano, Luis Azócar, Fernando Fantini, Alberto Campusano, Salustio Urquiza y muchos otros.

Ellos no sólo han sabido trabajar con entusiasmo por el desarrollo del box amateur, sino que le han dado prestigio ante el público y revestido de seriedad estas manifestaciones deportivas, que han logrado los caracteres de verdaderos acontecimientos.

Comentarios alrededor del debut de Carabantes

Lo que dice la prensa de Buenos Aires

Raúl Carabantes

El empate de Raúl Carabantes con Carlos Martínez en su debut en Buenos Aires ha sido comentado por los críticos argentinos, así:

"LA NACION"

Una mediocre impresión dejó en su presentación el púgil chileno Raúl Carabantes, cuyos éxitos llegaron hasta nosotros firmemente asociados a su condición de invicto. La expectativa que suscitó su primer compromiso y el hecho de que le fuera enfrentado Carlos Martínez, elemento que presenta una hoja de victorias, si no tan calificadas como las del transandino, por lo menos con una equivalencia numérica, que lo acreditaba para acordarle jerarquía al cotejo, explicaban el interés ambiente. Digamos que la exhibición del visitante estuvo lejos de responder a su prestigio, y que si bien acreditó a lo largo de los doce rounds una ajustada superioridad sobre el argentino, en ningún momento revistió al combate de lo que se presumía propio en quien ha logrado tantos y tan calificados éxitos. No fué mejor el desempeño del profesional local, cuya labor en su match con Hans Norbert satisfizo luego de sus deficientes desempeños anteriores. Martínez estuvo anoche muy por debajo de su capacidad conocida, y su boxeo a distancia, esquivando o anulando con evidente acción negativa contribuyó a que el combate transcurriera monótono y lento hasta deslizarse, salvo reacciones esporádicas del transandino, bajo un ritmo pesado y un desarrollo opaco.

NO RESPONDIERON A LA EXPECTATIVA

Indudablemente de que tanto el chileno Carabantes como el argentino Martínez, no respondieron a la expectativa provocada.

El transandino, que ha realizado una campaña notable por el Pacífico, no impresionó bien. En el ataque se condujo muy desordenado. En el 4.o, y 6.o rounds, actuó con acierto dando la impresión de que seguiría aumentando su ventaja. A partir de la novena vuelta, su actuación fué deficiente. Falló lamentablemente al enviar su punch, haciéndolo en forma tan pronunciada, que resultó tarea fácil al argentino anularlo.

No cabe la menor duda de que el clima ha perjudicado a Carabantes, y que en otra presentación superará en mucho la actuación de anoche, porque en el gimnasio hemos tenido oportunidad de verlo actuar con más eficacia. Martínez tampoco estuvo acertado y tiene su explicación. Después del combate nos dijo que en la quinta vuelta se resintió de las dos manos, por lo que no pudo emplearlas, tal como lo hiciera en su anterior presentación.

El fallo fué equitativo, teniendo en cuenta el desarrollo del combate, en donde, ninguno de los dos había sacado ventaja como para ser proclamado vencedor.

COMENTA "TRIBUNA LIBRE"

Sin mayores titubeos entraron a combatir apenas iniciado el match, caracterizándose el "round" por la lucha a media distancia, empleando ambos pugiles su izquierda veloz y precisa. En repetidos cuerpo a cuerpo los pugiles actuaron eficazmente, logrando Martínez al fin del "round" entrar dos izquierdas netas al flanco. En el segundo "round" el argentino procurando aprovechar su mayor "reach" trató de mantener a Carabantes en distancia, para alcanzarlo con izquierdas en directo, mientras el debutante atacando de firme logró conectar varias derechas a la mandíbula.

Pocas variantes acusó el tercer "round", en donde la lucha se retrajo en el tono de las vueltas anteriores, con Martínez colocado en situación de atacante, mientras que, a lo largo del cuarto "round", pudo notarse una acción más empeñosa del chileno que atacó con brío, pero siendo bien contenido por Martínez, que boxeando con mucho sentido de la oportunidad alcanzó a marcar puntos con izquierdas y derechas tanto al cuerpo como a la línea alta.

Carabantes se mostró más efectivo en el correr del quinto "round" en donde repetidas veces llegó con su derecha velozmente a la mandíbula de su adversario, que mantuvo su táctica de atacar rápidamente, para desplazarse de inmediato, evitando con ello el "punch" de su rival.

Carabantes en el sexto round también se mantuvo en el ataque mediante una acción enérgica que le permitió emplear su derecha eficazmente, así como su izquierda en "jab" a la mandíbula.

El argentino señaló preferencia por conectar su izquierda al cuerpo, pero el round fué de su rival que estuvo más emprendedor. El round fué muy interesante. Igual cariz tuvo el séptimo "round" en donde el chileno se mantuvo en el ataque, sin que las acciones señalaran mayor brillantez. Martínez, que por la forma de atacar del chileno debió emplear con frecuencia el "uppercut" no lo hizo en momento alguno, otorgando así un "handicap" apreciable.

Prosiguió Carabantes en la octava vuelta en su condición de atacante y si bien sus "punches" reflejaron mayor inquietud en el argentino, no fué menos cierto que le permitió acreditarse la vuelta por su mayor combatividad.

En el comienzo del noveno round Martínez colocó una derecha a la mandíbula muy neta y continuando el round sin mayores variantes, ni que los adversarios tornaron enredadas, prodigando los "clinches".

PELEA VIOLENTA

El décimo "round" fué uno de los más violentos. Carabantes atacó de continuo y Martínez en contragolpe estuvo eficaz en aquél, logrando, de este modo, separar la labor hasta ese entonces exhibida.

Constantemente Carabantes estuvo en la ofensiva, en el décimo "round", atacando con punchs largos de derecha, mientras Martínez adoptó una actitud más irresoluta que permitió a su rival llamar más fácilmente sus ataques.

EL FINAL

Desde su iniciación, el decimo round se desarrolló en un tono de suma violencia, sucediéndose así cambios de ataques a corta distancia. Hasta el final el chileno se mantuvo en el ataque logrando así señalar impactos de derecha muy justos.

Anotaciones al margen de la seleccion

Un resultado espléndido ha tenido Santiago en la reciente Selección Preolímpica Nacional de Box. De los clasificados López, Aravena, Lillo, Giaverini y Llambias, pertenecen a Santiago y de los restantes Nonato Contreras, está actualmente en Sewell, pero el triunfo logrado le corresponde más a Santiago ya que aquí se formó este medio pesado.

Es indudable que Humberto Aravena está condenado ha no hacer nada en un ring cuando no le toque un pugilista que lo exija a fondo.

Ante Arancibia hizo una presentación que está en completo desacuerdo con su brillante "pelea" ante Vásquez por la final de la Selección de Santiago.

Guillermo López dió pruebas una vez más de su gran clase de peleador y boxeador. En su pelea con Ansaldo, realizó un trabajo al cuerpo, tan efectivo, que estamos seguros que habrán pocos hombres en su categoría que lo resistan durante tres rounds, y que por desgracia es el único aficionado del país que posee tan efectivo estilo de ataque a la línea baja.

Carlos Lillo realizó una pelea sensacional. Sin restarle méritos al hombre que siempre está en su rincón, notamos que la presencia de Ascui fué de efectivo beneficio para el peso liviano santiaguino, pues lo dirigió como por libro, midiendo muy bien las energías del peleador y derrochándolas cuando el adversario ya no era capaz de responder por el agotamiento.

Se notó el contraste de la buena dirección de Lillo y la deficiente dirección de Cerda.

Y ya que hablamos de dirección, Giaverini también dirigido por Jorge Ascui, tuvo en la dirección el cincuenta por ciento del triunfo.

Tal es así, que el mismo Giaverini, terminada la pelea, abrazó a su director efusivamente, y reconoció el poderoso factor que había sido en su triunfo la experiencia del manager que lo llevó en forma tan segura a clasificarse Seleccionado Olímpico.

Inexplicable resultó para los que conocemos a Rasmusen su actitud del sábado. En la mañana se presentó al pesaje y en la noche no mandó siquiera al una excusa.

Muy digno de aplauso es el gesto deportivo del aficionado Leitner que, al ser anunciada la inasistencia de Rasmusen se presentó voluntariamente a pelear.

Es de hacer notar que esa es la primera pelea de su vida y que aún cuando el muchacho está dedicado al aprendizaje, no estaba preparado para resistir un combate como el que sostuvo.

Con razón se conquistó al público y a los dirigentes.

Pérez con su pelea del sábado desmejoró mucho la chance que tenía para clasificarse en uno de los primeros puestos del escalafón de futuros Olímpicos, pues peleó con ventaja apreciable de peso y no lo vimos hacer nada de extraordinario. Aún en la pelea por el cansancio lógico de su adversario que llevó el peso de ataque durante los dos primeros rounds.

Muy meritoria la presentación de Miguel Sepúlveda, simpático perdedor.

¡El pobre Alfaro!

Encargado de levantar la diestra de los perdedores...

Alejo Alfaro, el popular dirigente que se encarga de anunciar los veredictos...

Todo el público del Coliseo ha visto aparecer con su cara risueña a un sujeto que tiene el trabajo de alzar la diestra del púgil a quién el jurado ha declarado vencedor.

Buenos, ese señor es el pobre Alfaro, don Alejo Alfaro, persona muy distinguida; pero que seguramente tiene una cara dura, porque miren que subir al ring a levantar la mano del perdedor es cosa seria.

Gracias a que el público santiaguino no acostumbra a llevar legumbres a la galería, es que el pobre Alfaro está con vida. Por lo demás sería injusto darle un camotazo a Alfaro, ya que éste sólo cumple con su obligación.

¡A lo que está expuesto Alfaro por esos distinguidos jurados...!

Alfaro es merecedor a un aplauso por su espíritu de sacrificio.

En proporción de uno a cinco

Están las apuestas

NUEVA YORK, 7 (U. P.). — Louis y Schmelling están terminando su entrenamiento para el combate que ambos sostendrán a 15 rounds el 18 de junio en el Yankee Stadium.

Schmelling durante la semana realizará un entrenamiento pesado de boxeo antes de partir del campamento de Lakewood, New Jersey, pero sus entrenadores dicen que ya está listo para combatir.

El comisionado de Broadway dice que casi no se hacen apuestas y que las pocas que se registran favorecen a Louis en la proporción de 1 a 5.

Los entrenadores de Louis expresan que están completamente satisfechos con las condiciones de su pupilo, a pesar de que no ha combatido desde hace 5 meses.

Hombres débiles deben tomar VIRIBUS 18
BASE: EXTR. CARNE, QUININA Y FIERRO.

RECLAMOS
Caja de Seguro Obligatorio
(LEY 4054)
Reclame de las deficiencias que constate en nuestros servicios:
1.o) Ante el Jefe de la Oficina respectiva.
2.o) Por escrito ante la Administración General si se ha postergado la solución de su reclamo.

LA NACION

Santiago, 8 de junio de 1936

LA INTENSIFICACION DE LA PRODUCCION AGRICOLA

El Ministro de Agricultura ha contestado la nota que, a propósito de la necesidad de incrementar la producción agrícola nacional, con el objeto de abastecer debidamente las necesidades del consumo interno y aprovechar las oportunidades que se presentan para colocar los excedentes en el exterior, le dirigiera su colega de Relaciones Exteriores y Comercio.

Había sostenido este Secretario de Estado que las condiciones favorables que existen para abaratar el costo de la vida, mediante cosechas abundantes, y la seguridad de exportar una cantidad importante de nuestra producción, demostraban la conveniencia de triplicar nuestros cultivos con la certeza de que ningún inconveniente previsible podría encontrarse para la colocación de las cosechas.

El Ministro de Agricultura, en su contestación, se complace en reconocer la inteligente y previsora política comercial desarrollada por el Ministerio de Relaciones Exteriores y Comercio en tan importante materia para asegurar mercados abundantes a nuestros productos, y expresa que su labor se ha dedicado desde el primer instante a fines coincidentes con estos propósitos. Pero señala con franqueza que ha tropezado y tropieza con la falta de medios y recursos para realizar la política que el país reclama con justisima razón. Sólo últimamente, merced a situaciones especiales, ha podido disponer de algunos fondos proporcionados por la Junta de Exportación Agrícola para llevar adelante un plan mínimo de fomento, que mereció la entusiasta aprobación de S. E. el Presidente de la República, quien en todo momento ha manifestado su más franco apoyo a estas iniciativas.

Espera el Ministro de Agricultura que no encontrará inconvenientes para financiar un plan que prepara para impulsar vigorosamente la producción agrícola, y señala, como lo habíamos mostrado en estas mismas columnas al referirnos a este tema, que el alza de salarios será ilusoria si una abundante cosecha no permite atender al mayor consumo que esa alza provocará, y—agregábamos nosotros—a la mantención misma de esos jornales más elevados.

Se ocupa en seguida de la necesidad de desarrollar la genética vegetal, para terminar en la confianza de que el cambio de notas debe contribuir poderosamente a dar al Ministerio a su cargo la importancia que tiene y asegurar al país una abundante producción agropecuaria.

Dos problemas surgen de la nota que comentamos. Uno está constituído por las atinadas razones que el Ministro de Agricultura da para pedir que los Servicios a su cargo puedan desarrollar toda la intensa y eficaz labor que las necesidades nacionales requieren. El otro, las medidas inmediatas que se imponen para atender a la satisfacción de esas necesidades. En este segundo aspecto, que informa de modo general la nota en referencia, no ha sido precisado, tal vez por no estimarse oportuno hacerlo en esta clase de comunicaciones, un plan que asegure el inmediato éxito de una labor directa cada vez más urgente.

En dos ocasiones hemos ocupado últimamente nuestras columnas para tratar de este aspecto importantísimo que significa para la economía nacional la intensificación de sus cultivos agrícolas. Una vez, para comentar la nota del Ministro de Relaciones Exteriores y Comercio, señalar su extraordinaria oportunidad y precisar algunas normas que debían inspirar esta labor de intensificación, a saber: atender al mayor cultivo de aquellos productos de mayor consumo interno, indispensables para la alimentación nacional; estimular la siembra de los que ya tienen mercado de exportación asegurado y demanda continua; diversificar la producción de modo de no producir pléthoras sobre un artículo determinado que abaten los precios y desalientan al productor, y asegurar así razonablemente las exigencias nacionales y la más fácil colocación de los excedentes en el exterior.

En la segunda ocasión nos ocupamos de la campaña de las siembras, de la imperiosa necesidad de prever las malas condiciones que los fenómenos atmosféricos parecen presentar en todo el país o en sus zonas más productoras, por medio de una amplia labor, en la que deberían participar al lado de los eficaces organismos del Ministerio de Agricultura, las Sociedades Agrícolas, las Cajas que tienen relación directa con estas actividades, los Ferrocarriles, la prensa, etc., en suma la organización de una gran campaña nacional que estimule la actividad privada en este período tan breve de las siembras.

Mientras el Ministerio de Agricultura prepara sus planes de fomento agropecuario, inspirado y estimulado por la competencia y dedicación que todos se complacen en reconocer en el señor Ministro, creemos que el interés nacional hace necesarias la atención y organización inmediata de esta labor activa y rápida de estímulo y propaganda de las siembras. Tememos que las condiciones atmosféricas del año no sean las mejores para obtener una cosecha normal. Las lluvias continuas han perdido los sembrados en muchas zonas. Estamos seguros que nadie querrá negar su patriótica cooperación a la labor del Ministro de Agricultura que debe encontrar en el Gobierno, en las Cámaras y en los círculos agrícolas un apoyo entusiasta para sus iniciativas. ¡Seamos previsores!

Actualidades

Diferencias...

En tiempos de la dictadura no había prensa libre, no se la toleró ni se permitió hablar en voz alta. Desde hace cuatro años existe prensa libre y todos hablan como mejor les acomoda. En tiempos de la dictadura — cinco años de represión del pensamiento hablado y escrito — la economía pública fué acribillada por deudas. Cinco mil millones de sais peniques fueron derrochados y liquidados. No se sabe de ninguna protesta en la prensa ni en los clubs políticos. Durante el gobierno constitucional que nos rige desde hace cuatro años, todo se puede criticar y en el Parlamento hasta se permiten algunos diputados, que fueron incondicionales de las dictaduras y autores de decretos de represión, sentar plaza de héroes y de libertarios, sin molestias.

En tiempos de los gobiernos de represión, el espionaje se convirtió en sistema de gobierno. No era únicamente función de la Sección de Investigaciones. Se contrataron los servicios de gente ad hoc, para ejercer vigilancia y delación en salones públicos, en casas de familia, en teatros, en universidades, en regimientos, etc. Durante el gobierno constitucional no hace falta el espionaje, puesto que basta y sobra con la impunidad en que quedan autores y cómplices de los complots abortados. Durante las dictaduras, desde al año 1927 al 1931, los civiles que pedían libertad estaban o deportados o confinados en las islas. De 1933 a 1936, los que estaban sometidos al gobierno de fuerza, siguen pidiendo cadenas. No les agrada la libertad. Si la usan ahora que la tienen amplia, es para reclamar de nuevo el antiguo régimen de represión. Como a los que les amputan un brazo o una pierna, los libertarios de ahora sienten el dolor del brazo cortado, que es como decir que sienten la nostalgia de la dictadura. No se acostumbran a la libertad y no saben usarla.

Es necesario insistir en estas diferencias porque la mala memoria es propensa al confusionismo, y siempre hay gente que especula con esa mala memoria, para hacer creer que hoy se parece a ese ayer del cual, como de una pesadilla, el país todavía sufre los efectos.

Nicolai

Ha sido designado profesor de Fisiología en la Escuela de Medicina Veterinaria de la Universidad de Chile, el profesor Nicolai. El nombre del ilustre profesor es sobradamente conocido entre nosotros. Ha dado a la estampa en Chile libros de alta calidad, como son **Psicogenesis y Los fundamentos de la sociología.** Para los que le conocen, este hombre de ciencia de honestidad y laboriosidad ejemplares, es como una personificación del sabio, entregado por entero a las tareas nobles de la investigación y del análisis. La cultura de Nicolai ha sido ampliamente demostrada por sus obras, en las cuales se renuevan con vigoroso impulso importantes rubros de la cultura filosófica y científica.

Nicolai fué profesor de Patología de la Universidad de Berlín, y su permanencia en Chile le ha dado ocasión para realizar importantes estudios e investigaciones que, sin duda, serán de positivo interés para la ciencia médica. Hay en la personalidad de este hombre de ciencia, modesto y de vasta cultura, un hondo sentido de humanidad y una simpatía personal contagiosa que le han permitido alternar rápidamente en los círculos intelectuales y científicos de nuestra capital.

Su nombramiento para profesor de Fisiología ha sido recibido con generales muestras de aprobación, porque su incorporación al profesorado médico es, indudablemente un aporte valioso en los estudios de su especialidad, en los cuales tan brillantes éxitos ha obtenido en las universidades europeas.

LA PERSONALIDAD Y EL PAPEL DEL REY CAROL II DE RUMANIA

La profesión de Rey, desde hace mucho tiempo, ha dejado de ser una ocupación fácil: la expresión "el peso de la Corona" contiene en sí una realidad que continuamente se ha confirmado. Nuestra época, llena de tantas y tan profundas agitaciones y de problemas urgentes y variados, convierte lo que antes era un "supremo prestigio" y una "soberana autoridad personal" en una suprema responsabilidad y una unión total y estrecha con la voluntad de los súbditos. Las prerrogativas atrayentes de antaño se confunden hoy con las múltiples preocupaciones y la satisfacción de ser el "primer ciudadano del país" se ha transformado en obligación de no olvidar las necesidades hasta del último de los habitantes.

De esta situación tenemos en Rumania el ejemplo—muy característico y elocuente—que representa la actividad de Su Majestad el Rey Carol II.

Carol II ha sido esperado, ha sido llamado por los 20 millones de almas rumanas. Y son pocos los soberanos de los cuales se ha podido decir alguna vez que han cumplido más ampliamente las esperanzas fundadas en su persona.

Nieto del Gran Rey Carol I el Sabio, que realizó la independencia y el reinado de Rumania, e hijo de Ferdinand el Leal—a quien la Rumania debe la Unidad dentro de las fronteras, a las que tiene derecho—, Carol II une a la disciplina fuerte de un soldado incansable, los agradables modales de un hombre de mundo. Artista de raza—como cumple al hijo de la brillante literata y pintora que es la Reina María—, es a la vez un sólido y metódico hombre de Gabinete.

El Rey Carol II sabe ganarse a todos los que tienen la suerte de acercarse a él, no tan sólo por la espontaneidad y la profundidad de su juicio, siempre bien documentado, sino también por una franqueza llena de cordialidad.

Carol II de Rumania

Los corresponsales de los diarios extranjeros y las notabilidades del pensamiento o de la política europea—que pasan por la capital de Rumania — se muestran unánimemente encantados por la personalidad del Rey Carol II, como también por su documentación seria sobre todos los problemas del día.

A Rumania le fueron impuestos muchos y muy grandes sacrificios durante la guerra europea.

Vencedora al lado de sus aliados latinos, y establecida definitivamente entre las fronteras que debían pertenecerle desde siglos ya, el país se encuentra hoy en vías de transformarse y consolidarse, afirmándose de manera concreta y seria en el concierto europeo. El problema de la armonía espiritual de todos los habitantes, es, en este momento, el fin principal, y es tratado según el espíritu de la más grande equidad; al mismo tiempo que no se pierde de vista el equilibrio económico y el desarrollo de la vida cultural y artística.

Si el Rey Carol II en la mañana asiste a la inauguración de una fábrica, dando sensatos consejos, en la tarde del mismo día le oímos pronunciar en la Academia Rumana, o en una reunión festiva del Ateneo, un discurso memorable, para después en la noche, honrar y animar con su presencia un concierto de la Sociedad Filarmónica.

En todas partes es recibido con afección, aclamado calurosamente; el Rey se halla en todas partes, presidiendo aquí una reunión de bos scouts (Jamboree de Cercetasi), abriendo allá la Semana Festiva del Libro, que tiene como fin juntar todo lo que el pensamiento rumano ha creado en el último año; en otra parte inaugurando los cursos de una Universidad, siempre animador de energías, regulador de voluntades y descubridor de caminos nuevos en cualquier dominio..

Y no sin razón este soberano incansable ha sido llamado "el Rey de la cultura".

Un detalle muy interesante y muy característico es que la actividad enorme del Rey Carol II se ve compensada con un dulce descanso. Basta ver a este joven soberano, envolviendo en su calurosa mirada paterna a su hijo el Gran Voevod Mihai, que hace poco cumplió 14 años. Con la cara doraca, alto y bien desarrollado, con la misma mirada de su padre, Su Alteza Real el Gran Voevod Mihai, se cría en la escuela seria de la vida; toma parte ya casi en todas las fiestas de la Corte; cercetas (boy-scout), sobresaliente, no se le dispensa de ninguna de las obligaciones de sus compañeros. Un grupo de niños de su edad, hijos de gente de todas las clases sociales y de todas las regiones del país son los compañeros de clases del Gran Voevod. Pero al mismo tiempo el Gran Voevod es también militar, no hace mucho que en presencia de su padre, pasó su examen de sargento, cumpliendo sobre el terreno todas las pruebas.

Su padre, preparado en la gran escuela de la actividad positiva, fomenta en su hijo el mismo amor a la patria y el mismo respeto para la actividad religiosamente disciplinada.

Hoy es el aniversario de advenimiento al Trono de Su Majestad el Rey Carol II, feliz acontecimiento para todos los rumanos. El pueblo saluda con profunda afección al soberano-padre, y con el mismo amor abraza al niño-real, garantía del porvenir de un país que tiene un solo deseo, admirablemente concretado por el Ministro de Relaciones, señor Nicolae Titulescu: elevar a Rumania al puesto de hónor que merece, por medio de la paz y del trabajo.

MIHAIL NEGRU.

Descrédito y abandono de los parques

A los parques va gente y se urbanizan, o no va nadie y se salvajizan. No se puede obligar a la gente, por decreto, a ir donde no le conviene o no le agrada. El Parque Cousiño, la Quinta Normal y el Cerro San Cristóbal (menos este último que los otros) están semi-abandonados del público. Primero, porque la ciudad carece de la población suficiente para rebalsar a esos parques lejanos. Segundo, **porque es peligroso frecuentarlos** a ciertas horas.

Tanto se habla de la decadencia del Parque, y nadie apunta las causas esenciales, a saber: el Parque fué la pista de coches con caballos, hasta 1910, más o menos. Toda casa santiaguina que se respetaba poseía carruajes en la cochera, cochero y caballos, algunos de ellos de gran lujo. Para lucir el trote y la postura de caballos y cocheros, para ostentar el rango familiar en palafreneros y cascos equinos, era preciso una pista grande y suave, fuera de las calles: de ahí la indispensabilidad del Parque Cousiño: muestrario de carruajes y caballos, donde las bellas se dejaban mecer en suaves muelles franceses, ingleses o norteamericanos. Emulación del Bois de Boulogne, donde los ricachos iban a hacer el **tour du lac**, contenía también un pequeño Titicaca, un lago de altura donde bogaban cándidas embarcaciones haciendo la delicia de rorros y niñeras.

El automóvil dió el golpe de gracia al Parque, y a la vez a la belleza y rango de Santiago, que antiguamente se condensaba en los **attelages** de suntuosidad moscovita. Difícilmente el que añora el pasado podrá disociar sus recuerdos capitalinos de los frenos mascados con espuma o jaboncillo, y de las herraduras que producían ruidos densos y agradables en el pavimento de madera de la vieja calle de Estado, ex calle del Rey. Pero ahora todo cambió.

El Parque pasó a ser pista matutina de caballos de carreras, cubiertos con mandiles espesos. Está rodeado, salvo en la parte de entrada, por pestilentes conventillos, habitados por esos espectros populares que ya parecen espantapajaros.

¿Por qué no vamos al Parque ni a la Quinta Normal, sin cierta prevención? ¡Ah! Es muy sencillo. No vamos después de las siete, ni de día claro, por temor de ser asaltados. El Parque y la Quinta, a las suaves horas crepusculares, propicias a poetas y románticos, son el campo donde se exhala toda la satiriasis de los arrabales. Están poblados por las imaginaciones más corrompidas ¡Ay de las tiernas parejas que por ahí se aventuran a escuchar la suave caída de las hojas otoñales!... Nuestros parques y jardines carecen en absoluto de seguridad. La castidad de los idilios sería imposible bajo las frondas y doseles nacionales. ¿Estoy exagerando, acaso? No de ninguna manera. Cualquiera de nuestros bosques llamados **pulmones de las ciudades**, han sido el teatro de dramas que desconciertan a los hogares y los sumen en el más atroz desconsuelo. Estos hechos se prestarían a un sinnúmero de divagaciones y la menor sería esa lacra dejada por el mestizaje o coloniaje, los cuales dejaron en pie, no ya dos castas sociales, sino dos razas: la de ricos y de pobres. En la masa popular más inferior quedó fermentando un odio solapado hacia el europeo o mestizo de mayor sangre blanca. Odio y despecho de los desperdicios de una selección racial violenta y rápida, que se traduce en la envidia pasional, amorosa, y en el deseo de ultrajar, ya que no es posible el malón antiguo y rapto de las mujeres blancas. El amor sigue siendo guerra y odio; no de otra manera se explican las violencias y la maldad inaudita de hombres que odian el idilio y el romanticismo amoroso. Por muy débiles observadores que seamos no dejaremos de comprender el carácter maligno con que ciertos elementos corridos, desplazados y miserables, observan las manifestaciones amorosas en los parques y jardines. El propio suele ser sangriento y cínico; casi siempre de una calidad cruel y agresiva, como si el acercamiento de sexos llevara envuelta una concepción de saqueo. Es la herencia fatal del contubernio ibero-indio.

Ausente está de nuestra modalidad el carácter seráfico de parques y jardines. La cultura verdadera en otras tierras se exhala no obstante en las plazas, jardines y otros aspectos urbanos. Desde Adán y Eva, el amor se define en el hombre y la mujer que hablan en un jardín. En nuestra tierra no ocurre así. El cerro, el jardín público más o menos extra urbano están manchados por historias repelentes de asaltos cobardes, de violencias producidas por la bestia humana que opera en cuadrillazos, ebria de venganza. Esto, que en Etiopía tiene cierta explicación, es entre nosotros intolerable, por cuanto las niñas no son invasoras, ni sus novios han venido a disparar bombas sobre las casas desde sus aeroplanos.

Vivir así en mutua asechanza de castas, con el arma al brazo, es parte del capítulo que dedicabamos al sadismo y a la crueldad iberoamericanos. En la Asistencia Pública podrían dar, los médicos y enfermeros, horribles detalles de esos crímenes que sumen a las familias en el dolor y que suelen ser ocultados de la publicidad, como bien se comprende. Bellas niñas se suicidaron por ello, cuando no se volvieron neurasténicas; la revelación súbita de la bestia humana en un parque, o en un cerro, donde iban buscando aire puro y alegría, es la más injusta prueba que pudieron sufrir. Por eso, no vengan a hablarnos de abandono del Parque, ni de falta de entusiasmo para poblar ciertos paseos lejanos. Muy bien el Parque Cousiño, el Parque Centenario y el Cerro tal o cual... muy bien en teoría... pero, si es preciso frecuentarlos con revólver y puñal, todo cambia.

Aprendamos a conocernos. Digamos claro que vivimos en guerrilla, bajo la constante asechanza, si no de la brutalidad y del vicio, de la estupidez y la envidia. En la política, en la tribuna universitaria, en la calle, en la prensa, se esconde el asaltante, se guarece la cuadrilla sádica. Exponemos la verdad del asunto con el doble fin de precaver y de hacer luz en las causas del descrédito de parques y jardines públicos. Cuando las parejas suspiran más enajenadas a la realidad terrestre, la maldad va rampando para escarnecerlas; astrosos tipejos del hampa, alcohólicos e inútiles, se deslizan por el pasto...

Por otra parte, los cobardes bandidos del volante, para quienes todo castigo brutal me parecería pequeño, llevan al Parque a pobres inocentes, a quienes dejan desnudos, tremantes de terror.

Ahora yo les digo: ¿quién se atreve a decirle a una amiga sentimental: vamos al Parque?

Lo primero es dotar a nuestros paseos de una fuerte policía propia y estable, noche y día. Primero: el carabinero. Después, venga lo demás. En la novela **El Roto** insistimos hasta cansar respecto al peligro de vivir rodeados por una cintura de detritos sociales, de una población inorgánica, amenazante. ¿La causa, la culpa? Lo más fácil es echarle todo el peso de ello al oligarca, pero no soy demagogo, sino simple observador de realidades. Vivimos bajo oleadas de maldad, y el caso de parques y jardines no es otra cosa que el aspecto plebeyo de una crisis moral sin paralelo, denotada en la tribuna parlamentaria, en la prensa, en la universidad, en el salón de baile, en el hotel de moda, en todas partes.

J. E. B.

PANORAMA POLITICO DEL MUNDO

(DIARIO DE UN OBSERVADOR)

EL CONFLICTO JUDIO-ARABE EN PALESTINA

Teoría y origen de los mandatos.

A principio del año 1918, el Presidente Wilson, de los Estados Unidos, enunció ante los países beligerantes, en catorce puntos, que deberían transformarse luego en algo así como las Tablas de una nueva Ley, las condiciones bajo las cuales el Gobierno de EE. UU. estaría dispuesto a subscribir los arreglos y obligaciones de la paz. El número 5 de estos puntos, ya famosos, traía la siguiente prescripción:

"Un reglamento libremente discutido, dentro de un espíritu amplio y absolutamente imparcial, de todas las reivindicaciones coloniales, fundado sobre el principio, rigurosamente observado" de que, para resolver los problemas de la soberanía, deben pesar los intereses de las poblaciones en cuestión, tanto como las equitativas reivindicaciones cuyos títulos examinen".

Esto quería decir, en otras palabras, que, al tratarse del derrumbe o desmembramiento, que se veía venir inevitable, de los Imperios colonizadores, que ya tenían perdida la guerra (Alemania, Austria-Hungría y el Imperio Otomano) y cuando se hablara de la reivindicación de esos territorios, por parte de los países que iban a hacer valer sus derechos de vencedor, debería tomarse en cuenta en igual modo de preferencia y de peso en la balanza de la justicia, tanto los nuevos intereses coloniales que iban a caer sobre esas tierras o naciones recién desmembradas como los intereses o aspiraciones de esos mismos pueblos.

El punto 12 reafirma esta teoría, y viene a dar, precisamente, en las regiones o partes no turcas del Imperio Otomano, garantizándoles "una absoluta seguridad de existencia, una plena posibilidad de desarrollo autónomo y sin restricciones".

Estas ideas, contenidas en los catorce puntos del Presidente Wilson que, en pocas horas dieron vuelta vertiginosamente alrededor del planeta, y fueron conocidas por todos los hombres cultos de la Tierra indujeron al general Smuts, **"Premier"** de la Unión Africana, a redactar un proyecto de Sociedad de Naciones, en el que quedaba incluído un nuevo sistema de administración y supervigilancia colonial, que fué bautizado con el nombre de **Proyecto de Mandato.**

La idea de Smuts, todo lo noble y bien inspirada que se quiera, abría una magnífica puerta de escape a los apetitos crecientes de la pujá colonial europea, que con la intervención de Estados Unidos en los asuntos internos del Viejo Continente y de sus miras asiáticas y africanas se encontraban poco menos que invalidados para proceder de acuerdo con sus poderosas ambiciones.

Según los puntos de vista de Smuts, los pueblos cuyos territorios iban a quedar desgarrados de los Imperios "en actual liquidación" (Rusia, Austria-Hungría, Alemania y el Imperio Otomano), debían constituirse de modo de ingresar a una Liga de Naciones, la que debería garantizarles, a su vez, cualquier otro intento de anexión nacional. Pero como estos pueblos, débiles, sin ninguna experiencia gubernativa por el largo sojuzgamiento a que fueron sometidos, sin los medios económicos necesarios para subvenir sus gastos, ni fuerzas de opinión orgánicamente disciplinadas, estarían, a lo menos, por algún tiempo, incapacitados para valerse a sí mismos y defender con éxito su integridad territorial, la Liga de las Naciones elegiría, en cada caso, a una de las potencias signatarias de su Pacto para que, en el carácter de mandataria suya, ejerciera la administración y vigilancia de esos territorios. Esta potencia, pues, tendría un simple carácter accidental, y la propia autoridad que ejerciera, no sería otra que la autoridad de la Liga, que había delegado en ella sus funciones.

Con esto, Smuts imaginaba que, de aceptarse su proposición había librado para siempre a las débiles nacionalidades ex coloniales de la feroz rapiña de las ansias occidentales. ¡Inocente y candoroso error de un hombre bueno! Los mandatos— es claro— se instituyeron, previos los elogios que los grandes tiburones de la política europea le prodigaron al general sudafricano; pero se instituyeron de acuerdo con todas las necesidades coloniales y estomacales del buen apetito de las grandes potencias, y bajo la hipócrita nueva formula que se iba a inscribir luego en las **reformadas** orientaciones del Derecho Internacional: los pueblos sometidos a los Imperios, que destruyó la guerra europea, continuarían ahora sometidos a los pueblos ganancioso, aunque, esta vez para halago de soñadores, podrían vivir rumiando la falsa quimera de una hipotética "libre determinación".

Y de este modo, el famoso régimen propuesto cuando se fabricó la verdadera Sociedad de Naciones, quedó incorporado, después de algunas peripecias, en el artículo 22 del Pacto. El artículo completo se compone de nueve incisos; pero nosotros, para los fines de nuestra crónica, sólo vamos a citar los cuatro primeros.

"**Artículo 22:**

1.o Los principios siguientes se aplicarán a las colonias y territorios que, a consecuencia de la guerra, hayan dejado de estar bajo la soberanía de los Estados que los gobernaban anteriormente y que estén habitados por pueblos aún no capacitados para dirigirse por sí mismos en las condiciones particularmente difíciles del mundo moderno. El bienestar y el desenvolvimiento de estos pueblos constituye una misión sagrada de civilización, y conviene incorporar al presente Pacto garantías para el cumplimiento de dicha misión.

2.o El mejor método para realizar prácticamente este principio, será el de confiar la tutela de dichos pueblos a las naciones más adelantadas, que, por razón de sus recursos, de su experiencia o de su posición geográfica, se hallen en mejores condiciones de asumir esta responsabilidad y consientan en aceptarla. Estas naciones ejercerán la tutela en calidad de mandatarias y en nombre de la Sociedad.

3.o El carácter del mandato deberá diferir según el grado de desenvolvimiento del pueblo, la situación geográfica del territorio, sus condiciones económicas y demás circunstancias análogas.

4.o Ciertas comunidades que pertenecieron, en otro tiempo, al Imperio otomano, han alcanzado un grado de desenvolvimiento tal, que su existencia como naciones independientes, puede ser reconocida provisionalmente, a condición de que la ayuda y los consejos de un mandatario guíen su administración hasta el momento en que sean capaces de dirigirse por sí mismas. Para la elección de mandatario se tendrán en cuenta, en primer termino, los deseos de dichas comunidades.

* * *

El movimiento Sionista y la Declaración Balfour

El movimiento Sionista tiene su primera histórica manifestación en el Congreso reunido en Basilea en los días 29 y 31 de agosto de 1897; Congreso que unió a los elementos israelitas (cultivadores eternos del más poderoso sentimiento nacional de que haya ejemplo en la crónica humana), dispersos en todo el mundo, en un solo haz de finalidades y aspiraciones colectivas.

Este Congreso, primero de la serie que debía continuar pujante y fecunda año tras año, hasta el momento en que vivimos, fué organizado por la inmensa figura apostólica de Teodoro Herzl, que el 3 de julio de 1904, según la cronología cristiana, y el 20 de Tamuz del año 5664, según la cronología judía, cerró sus ojos para siempre, después de haber realizado, en vida, una de las obras más fecundas y gloriosas de que puede enorgullecerse el espíritu de un hombre: trabajar por dar le nombre, unidad y tierra a su pueblo disperso.

Muerto Herzl, la dirección del movimiento pasó a manos de su amigo y compañero de fatigas y trabajos, el doctor David Wolfsohn, esto por acuerdo del 7.o Congreso Sionista. La presidencia de Wolfsohn duró seis años, desde 1905 a 1911, y su trabajo se distinguió por un esfuerzo esencialmente político, muy en desacuerdo con gran parte de los afiliados al movimiento, que eran partidarios de un Sionismo práctico.

Haciéndose eco de esta amenaza de disolución, el 8.o Congreso Sionista, reunido en 1907, trajo al terreno del debate los argumentos de los dos bandos: del que defendía la política práctica y del que defendía una línea de política pura. Ninguno de los dos tuvo éxito, lo que demuestra el buen sentido judío, pues triunfó la tendencia del "Sionismo sintético", es decir, la de aquéllos que proclamaban la unificación de las actividades políticas con la obra colonizadora.

Expresión magnífica de este resultado, fué la instalación en 1908, en Jaffa, de una Oficina Palestinense, bajo la dirección del doctor Ruppin. Este organismo quedaba instituído, y su labor, hasta la fecha, ha sido de lo más prolífera, como la institución colonizadora de la Colectividad Universal Sionista.

Durante la guerra mundial, la organización judía no descansó un instante a fin de sacar de la victoria aliada o del triunfo de los Imperios Centrales, un provecho inmediato para sus anhelos nacionales. En todos los Gobiernos de Europa, figuras destacadas del movimiento intervenían directa o indirectamente, ante las más grandes personalidades políticas de los países beligerantes, a objeto de comprometerlos en sus sentimientos a favor del Sionismo. Esta misma actividad se realizó infatigablemente ante el Gobierno de los Estados Unidos de Norte América.

Es así como los patriótas israelitas, Luis Brandeis y Stefan Weiss vencieron la resistencia del Presidente Wilson, y como gracias a los esfuerzos de la organización se logró conseguir del Gobierno británico una expresa manifestación de simpatía. Este sentir del Gabinete de Londres se materializó en la carta que su Ministro de Relaciones Exteriores, Sir Arthur Balfour envió a Lord Rotchschild, el 2 de noviembre de

(PASA A LA PAGINA 11)

La Clave de un Imán

El Primer Concurso Chileno de Marcas Comerciales, que bajo el auspicio del Ministerio de Fomento se celebrará próximamente, analizará, entre otras cosas, la técnica y los factores psicológicos que contribuyen al éxito de las marcas.

Se sabe que algunas marcas han conseguido adueñarse del nombre de los propios productos que recomiendan. Por ejemplo, GILLETE fué sinónimo de la "hoja de afeitar"; KARDEX, del perfecto "archivo-clasificador"; BACCARAT, de la cristalería fina; YALE, de las chapas y llaves de seguridad; y MENIER, PICKLES, BENEDICTINE, MORTON, etc., de artículos avasalladores.

Otras marcas han imperado con verdadero poder hipnótico sobre las gentes, hasta el grado de hacerles olvidar toda idea de competencia. Verbigracia: la marca de la EMULSION DE SCOTT, ese hombre con el bacalao a cuestas, ha eclipsado a otros tónicos con su influjo evocador y absorbente. El fiel perrito que cree escuchar la voz del amo, figura emblemática de los discos y gramófonos "VICTOR", refleja artística y emocionalmente la exacta reproducción de sonidos, excluyendo a otros productos similares. Y así como éstas, hay numerosas marcas que por su concepción ingeniosa, su inteligente difusión y la bondad de lo que representan, han logrado transformarse en un imán para la multitud.

En las buenas marcas hay un punto de arte, una chispa de ingenio y un núcleo de fuerzas que cautivan y arrastran al público.

$ 0.15 CENTAVOS LA PALABRA — AVISOS ECONOMICOS CLASIFICADOS — $ 0.15 CENTAVOS LA PALABRA

Convénzase de los buenos resultados que obtiene avisando en la SECCION CLASIFICADOS DE "LA NACION".

Su aviso, al salir sorteado, es transmitido por "RADIO DEL PACIFICO", sin recargo alguno para usted, con lo que consigue una doble y económica propaganda.

HOY SERAN TRANSMITIDOS, DE 12.15 A 12.30 HORAS, LOS SIGUIENTES AVISOS:

¡OPORTUNIDAD UNICA! REALIZAMOS A PRECIOS únicos, amoblados comedor, dormitorios, confortables, facilidades (sin recargo), entrega inmediata. Delicias 2985.

ESTUFA A LEÑA, LA MEJOR Y MAS ECONOMICA. Pídala a Bittig y Schrag, Delicias 2664.

CARPINTEROS, MUEBLISTAS, COMPREN LOS ESPEJOS en la fábrica, San Alfonso, evitará molestias, precios sin competencia. Rapidez y puntualidad. San Alfonso 10.

RELOJERO COMPETENTE CON HERRAMIENTAS, ASEguro $ 120 semanal, necesito. Delicias 2732.

TERCIADO ALISO LLEGO DE TODAS LAS MEDIDAS. "La Introductora". A. Prat 183.

¡DEPURE SU SANGRE! EVITE GRANOS, MANCHAS, ronchas del cuerpo. Purificoj Keller, (no contiene mercurio), Indicado en enfermedades crónicas, heridas rebeldes, afecciones reumátiras, ets. Base: decoctos vegetales. Droguería del Pacífico y farmacias surtidas.

COMPRO CATRES, COCINAS, METALES, FIERRO. SAN Pablo 2596.

VIDRIERAS Y FABRICA DE MOLDURAS, ESTABLECIdo en 1910, véndese. San Pablo 3038.

ANEXO SUCURSAL MATADERO, BELISARIO IBAÑEZ, puesto de picaronerías, fritanguería, puesto varios, al mismo precio qde existe en el Matadero. San Pablo 1735

VISITE EL ESPLENDIDO HOTEL NACIONAL, ARTURO Prat 1928, teléfono 65685. Comida sana y abundante. Cubierto: $ 3.50

¡¡BALDOSAS, TUBOS Y TEJAS PLANAS DE CEMENTO! De inmejorable calidad y al más bajo precio, ofrece acreditada fábrica, Portugal 1654.

VENDO ESCALERA DE CARACOL, EN PERFECTO ESTado, ruedo 1.40. Tratar, Fábrica de Cortinas Metálicas de Pedro Pérsico, Washington 1117.

CATRES BRONCE, DORMITORIOS, COMEDORES CONfortables, precios bajos. Facilidades pago. San Diego 1877.

SASTRERIA "LOS ANDES". TERNOS Y ABRIGOS, corte argentino, con facilidades de pago. San Diego 1234

INSTITUTO DE CONTABILIDAD, SANTO DOMINGO 831, fundado 1922. Enseñanza rápida, contabilidad, taquigrafía, aritmética, redacción. Cursos nocturnos. Escritura máquina, un mes, quince días, desde 10 pesos.

¡REPUESTOS WHIPETT Y WILLYS ENCUENTRA DONde Copetta. Despacho provincias contra reembolso. San Antonio 796.

ZAPATILLAS Y BOLSAS DE GOMA LAS DEJA NUEvas "El Rápid'o', General Mackenna 1076.

PUNTOS MEDIAS, TALONES, ARREGLANSE, RAPIDEZ, perfeccion. Rosas 920.

12.—ABARROTES Y COMESTIBLES.

PAPAYA "BROCKWAY", SIEMPRE la mejor: comerciantes, repartidores, buenos descuentos. Teléfono 61833. 3 Julio

13.—AVES, ANIMALES Y TALAJES.

ALIMENTOS PARA AVES OFREce Bodega Corona, Providencia 1849, Teléfono 40522, Casilla 252. Depósito Central Semillería, Bandera 546. Establecimiento más antiguo del ramo, mayor experiencia práctica. Componentes del Mashfood, Granos mejor calidad, conchuela, paja, papas, leñas; carbones. Una colisa paja gratis por compras desde 80 pesos. 30 Junio

ALIMENTOS PARA AVES, OVUN Mashfood, para ponedoras. Delicias 3484. Teléfono 88611. 19 Jun.

CHANCHO SANO, VIVO, KILOS 120, vendo. Oferta a casilla 1330.

PRECIOSOS CACHORROS FOXterrier, Bulldog; canarios, patos, Campbell, vendo o cambio palomas mestizas. León Prado 160, Paradero 13.

14.—BELLEZA Y PELUQUERIA.

ONDULACION AL AGUA $ 4 PEJuquería Aguilera. Moneda 950. 8 Junio

ONDULACION PERMAnente desde $ 40. Exigir diploma de competencia. Peluquería Demetrio Díez. Merced 838. Teléfono N.o 84453. 5 Junio

"SALON DE BELLEZA Mme. MArie", ondulación al agua $ 4; Marcel $ 3; Corte $ 1.60; Manicure $ 2.40; Limpieza cutis $ 4; Aplicación ultravioleta $ 2.50; arreglo cejas $ 1.60; Ondulación permanente desde $ 40. Trabajo ejecutado por Mme. Hansen, recién llegada de Buenos Aires, Estado 239, altos Teatro Imperio, 2.o piso, oficina 2. Jun. 9

15.—COMPRA - VENTA VARIAS.

BOMBAS, VALVULAS VAPOR, ANrias medidas; ejes, estanques 7.000 litros, cañerías, tuercas; pernos y planchas, vende barato "Bodega Fierros". Delicias 3418. "Desvío Gandarillas".

FABRICA DE ESCOBAS LA NAcional, Sazie 2680. Las mejores escobas, precios los más bajos. Haga sus pedidos al teléfono 88783. 16 Jun.

SEÑORES DUEÑOS DE CONFIterías, sombrererías, boticas, camiserías, etc. Encontrarán extenso surtido de sacos de todos los tamaños y calidad en la Imprenta Estay, Bascuñán 457. Teléfono 88783. 16 Jun.

CURAGUILLA ANDINA DE PRImera vendo Gral. Saavedra 1131.

COMPRO PERMANENTE MATEriales sastre, pago mejor precio. San Diego 232. 4 Julio

VENDO SEIS MIL CAMAS DE fierro, muy bajos precios. Cumming 1031. Jun. 14

CARPINTEROS, MUEBLERIAS, compren los espejos en la fábrica San Alfonso, evitará molestias, precios sin competencias. Rapidez y puntualidad. San Alfonso 10. Jul. 8

INCENDIO: REALIZO TODA CLAse enlozado, cacerolas, lecheros 2, fondos, decálitros y toda medida. General Velásquez es. Ecuador. 10 Junio

TAMBORES DE FIERRO VENDO. Bandera 765. 10 Junio

S. SACK
FIERRO REDONDO, CUADRADO Y PLANO SECCION ESPECIAL
"LAMIFUN"
San PABLO 1179-MORANDE 817

16.—SASTRERIAS E INDUMENTARIAS

SASTRERIA "EL CREDITO NUEvo" entrega ternos y abrigos sobre medida con facilidades pago. San Pablo 2675. 8 Junio

SASTRERIA SANTIAGUINA, VIraduras, hechuras finas. San Diego 201.

SASTRERIA "LA MENDOCINA", concede créditos. San Diego 255. Teléfono 66665.

"SASTRERIA MANRIQUEZ", ELEGancia, San Pablo 1497. 30 Junio

¡¡¡SASTRERIA ARAUCO!!! SAN Diego 971. Ternos y abrigos para niños, desde $ 63. 30 Junio

SASTRERIA OSORIO, MATUCANA 823, teléfono 80379. Hechuras desde $ 120; virado fino desde $ 50. 12 Jun.

SASTRERIA "LOS ANDES". — Ternos y abrigos, corte argentino, con facilidades de pago. San Diego 1234. 12 Junio

SASTRERIA "LA ELEGANCIA" ofrece ternos y abrigos, sobre medida a 6 meses plazo. San Pablo 2585. 17 Jun.

PARA QUE USTED COMPLETE su elegancia, compre su corbata en la Fábrica Roland. San Antonio 220 y sucursal, Puente 680. 27 Jun.

EUCLIDES ROBALDO P., CORTAdor Sastre. Diplomado en Buenos Aires. San Pablo 2980.

SI QUIERE VESTIR ELEGANTE, con economía, diríjase a esta Sastrería, atendida por Villigron, Baquedano 754. 9 Jun.

SASTRERIA JARA, CARMEN 9. Ternos ingleses, $ 600; importados, $ 440; nacionales, $ 395.— Transformaciones ternos, abrigos desde $ 15. Viraduras desde $ 20.

CABALLEROS: OCHO PESOS LES costará arreglo de su sombrero viejo, lavado con cinta y tafilete nuevos. Clínica Doctor Chávez. Av. Matta 1172. 4 Julio

REINALDO ROJAS B., SASTRE, cortador primer orden, diplomado en Buenos Aires. Hechuras, 120; viraduras, selecto surtido en casimires. Corte y confección garantidos. Santo Domingo 1124, casi esquina Bandera. Jun. 9

17.—DIVERSOS

OPTICA, SAN DIEGO 521, ANteojos, repuestos exactos. Despacho recetas. Precios razonables. 13 Junio

CARTOMANCIA: CIENCIAS Ocultas, Franci. General Mackenna N.o 1511. 10 Junio

¿ESTA Ud. DESESPERADO SEÑOrita o señor, porque ve sus ilusiones perdidas? Consulte la profesora Elizabeth, le hará triunfar en todo Alameda 225. 8 Jun.

18.—EDUCACION E INSTRUCCION.

INSTITUTO TAQUIGRAFIA COmercio, San Antonio 79, contabilidad, taquigrafía, dactilografía, ¡¡en 15 días!! 10 Junio

INSTITUTO AMERICANO ¡¡¡"Rsos completos Comercio!!! "Ra cesiones diversas Bandera 542. 14 Junio

INSTITUTO DE CONTABILIDAD, Santo Domingo 831, fundado 1922. Enseñanza rápida, contabilidad, taquigrafía, aritmética, redacción. Cursos nocturnos. Escritura máquina, un mes, quince días, desde diez pesos. 11 Jun.

50 CURSOS DIFERENTES DE ENseñanza por correspondencia. Instituto Pinochet Le-Brun, Club Hípico 1410. Casilla 424, Santiago. 30 Jun.

ESTUDIO MUÑOZ, EJECUTA TOda clase de trabajos en pintura artística. Ampliaciones fotográficas. Cuadros al óleo, Paisajes campestres, marinas, coloniales. Precios módicos. Atención, de 9-12 y de 14-17 horas. Dirigirse a: Martínez de Rozas 4458. — Antonio Muñoz Seco. 16 Jun.

PROFESOR NORMALISTA CON bastante práctica, ofrécese colegios particulares. Cursa III año Inglés, Nataniel 1.

¡¡¡ESCUELAS POLITECNICAS Profesionales "Díaz-Gascogne"!!! ¡¡¡Independícese!!! "Todas las profesiones". También cursos nocturnos 7 1/4 - 9. ¡Apresúrense! Santo Domingo 680 3 Julio

18.—EDUCACION E INSTRUCCION.

CURSOS ARTES DECORATIVAS, enseñanza gratuita, colectiva, particulares. Enseñanza y confección muñecas y animalitos, varios estilos. Academia Lobert. Matrícula abierta. Ricardo Santa Cruz 634. 30 Jun.

GRAN ACADEMIA ARGENTINA de corte y confección masculina. Aprenda profesión lucrativa. Hágase cortador sastre. Profesor egresado de la mejor Academia de Buenos Aires. Informes: Santo Domingo 1124. Jun. 9

¡¡¡ ESCUELAS POLITECNICAS Profesionales "Díaz-Gascogne"!!! —Altamente prestigiadas, reconocidas Supremo Gobierno. Desde 10 mensuales. Modas; Corte moderno. Sombreros hujo. Peinados artísticos, 25, Belleza Femenina. Flores Artificiales. Manicure, Mecánica dental. Cortador-sastre. Garantidos. Sistema único, notable, rápido, individual, práctico, europeo. Diplomas válidos. "Veinte y tantos años aprovechada experiencia"; cientos profesionales acreditan trabajando triunfante todo Chile. Espléndido Pensionado femenino. Sucursales: Valparaíso, Concepción; demás principales ciudades. ¡Apresúrense! Pidan prospectos, informes a la "Escuela Directiva". Santo Domingo 680, o Arturo Prat 1457. Independencia 1066, San Pablo 3291, Alameda 3213. ¡¡Cuidado!! "Antes matricularse cualquier establecimiento, infórmese primeramente. ¡¡¡Gratis!!! Ondulación Marcel, 5-8, diariamente.

20.—EMPLEADOS OFRECIDOS.

Profs. y Part.

SE OFRECE CHOFER CON BUEnas recomendaciones. Juan Contreras, Av. Lircay 580.

¡¡ENCERADOR!! ME OFREZCO para encerar Teatros, oficinas y casas particulares. Todo aseo en general, con buenas informaciones. C. M. Rogelio Ugart, 1233.

SE OFRECE JOVEN CHOFER, buena presencia, buenas recomendaciones; maneja toda marca, varios años práctica. I. Moreno. Teléfono 81848.

SE OFRECE SEÑORA PARA CUIda enfermos. Teléfono 60811.

ALEMAN OFRECESE EMPLEO vespertino, cuidar casa, chofer, horas, domingos. Wiener, casilla 13-D.

JOVEN ESPAÑOL CON PRACTIca comercio, ofrécese para sastrería o tiendas, como vendedor. V. H. Casilla 140. Jun. 8

21.—EMPLEADOS BUSCADOS.

SOCIEDAD COOPERATIVA MILItar. — Huérfanos N.o 1590. — Necesitamos empleado o empleada competente para un puesto de confianza. Indispensable buenos antecedentes. — El Gerente.

NECESITO UN BODEGUERO competente, que sepa llevar libros de bodega. Tratar: Avenida Macul 2645. 8 Junio

NECESITO UN OFICINISTA, QUE sepa inglés y escribir a máquina. Tratar: Av. Macul 2645. 8 Junio

Domésticos

NECESITAMOS COCINERAS, EMpleadas, con buenos sueldos La mejor agencia: Londres 15. 13 Junio

EMPLEADA JOVEN RECOMENDAda sepa cocina servicio, dos personas, necesítase, Compañía 1542. 10-Junio

MATRIMONIO SOLO NECESITA empleada joven ayudar servicio. Cuevas 1354. 10-Junio

NIÑA PARA MANDADOS, NECEsito, buen sueldo. Av. Francia 1580.

EMPLEADA CON RECOMENDAciones, para comedor y piezas, se necesita. Santo Domingo 1307.

NECESITASE COCINERA Y DOS ayudantas. Mapocho 3567. Jun. 8

COCINERA, REGULAR EDAD CON recomendación, se necesita. Av. España 620. 8 Junio

NECESITO EMPLEADA JOVEN todo servicio, sepa cocinar. Luis Enrique Montt 1134.

23.—FRUTOS DEL PAIS.

¡¡TERMINO LA CRISIS!! CARBOnes espino, quillay, carboncillo, cisco, papas y semillón; precios bajos. Borja 91. 13 Jun.

VENDO 300 KILOS HUESILLOS, un peso kilo. Quintana 355.

24.—HOTELES Y RESTAURANTS.

Pensiones y Residencias

VISITE EL ESPLENDIDO HOTEL Nacional, Arturo Prat 1928, teléfono 65685. Comida sana y abundante. Cubierto: $ 3.50. 23 Junio

RESIDENCIAL SAN DIEGO 444, frente Plaza Almagro. Lindas piezas amobladas, con o sin pensión, pensión de mesa, buena comida. Precios módicos.

RESIDENCIAL ITALIANA, BASCUñán 34, piezas baratas, buena comida. 28 Jun.

MAGNIFICAS PIEZAS, MUY buena comida. Delicias 2645.

PENSION MATRIMONIO, FAMIlias honorables, Ejército 454. 13 Jun.

PIEZA BALCON, INTERIOR, PENsión. Delicias 2654.

PIEZA CALLE, PENSION. DELIcias 1381. 8 Junio

¿QUIERE GOZAR DE PERFECTA salud? tome pensión en el pensionado Naturista. García Reyes 730. 4 Julio

BUENAS PIEZAS, CENTRAL, COmida sana, abundante. Delicias 1416. 8 Junio

"HOTEL AITOR", ESTADO 45, Económico, más central. Piezas desde 6, cubierto 4. 5 Julio

A CABALLEROS SOLO ARRIENdanse piezas sin pensión, baño, teléfono. Calle Dávila N.o 1047. D 30 Junio

EN PLAZA ARMAS, OFREZCO linda habitación amoblada con calefacción incluso comida. Central 84, 6.o piso, Depto. 63. 9 Junio

25.—MODAS, INTERES PARA EL HOGAR

MANIQUIES ORTEGA, SEÑORAS: vistan a la moda confeccionando sus trajes con los maniquíes modernos. Provincias: se remite contra reembolso. Fábrica: Rosas 1869. 21 Junio.

DESCUENTO 10 o|o AL QUE PREsente este aviso, Peletería San Ignacio 11, ofrece a su distinguida clientela, pieles importadas de primera clase, cuellos desde $ 35, especialidad en curtidos y teñidos, precios rebajados Tel. 86004 9 Junio

FABRICAMOS PANTALLAS DE carey, desde diez pesos. Alameda 2545.

"LA REALTO", DELICIAS 2370. Sombreros elegantes. Los últimos modelos, fieltros, neofieltros, terciopelos. Hechuras y transformaciones perfectas

COMPOSTURAS DE MUÑECAS, paraguas, victrolas. San Pablo 1346.

¡SEÑORA! ECONOMICE DINERO, compre sus sedas de 150 centímetros donde Viguera y Cía., Delicias 2775. 19 Jun.

¡¡GRAN OCASION!! ZAPATILLAS goma, importadas para lluvia. Para caballeros $ 30, para señora marca "Candiee" $ 32, y niños. No confundir "La California". Delicias 2659.

"LA CENTRAL" DE ELIAS SABA. Gran Fábrica Tejidos, hechos y medidas. Se entregan trabajos en 8 horas. Depósito lana, precio fábrica, toda clase, maquetería completa. Delicias 3247.

TRAJES SEÑORITAS, NIÑOS, niñitas, abrigo vendo. Manuel Rodríguez 757.

ACERO
OCHAVADO, CUADRADO Y REDONDO PARA MINAS
PRECIOS BAJOS
S. SACK
San PABLO 1179 MORANDE 817

25.—MODAS, INTERES PARA EL HOGAR

PUNTOS MEDIAS, TALONES, arréglanse, rapidez, perfeccion. Rosas 920. 10 Junio

ZAPATILLAS Y BOLSAS DE GOma las deja nuevas "El Rápido" General Mackenna 1076. 11 Jun.

BOLIVIANOS TECNICOS EN CONfección, reparación abrigos piel, zorros, cuellos, arreglar, forrar, colchas Vicuña, "Casa Boliviana", Delicias 3462, pasado Estación Central. 12 Junio

INMENSO SURTIDO PRECIOSAS cubrecamas Vicuña blancas, negras, desde $ 400; ponchos Vicuña, curiosidades bolivianas, zapatillas piel. "Casa Boliviana". Delicias 3462. 12 Junio

EL SOMBRERO PARISIENSE, realiza elegantes modelos terciopelo, fieltro, Obsequio: sombreros neofieltro, antes, $ 40; ahora, $ 25. Hechuras, transformaciones perfectas desde $ 8. Moneda 890.

ABRIGOS DE PIELES, VENDEmos al precio del remate. San Pablo 1129. 16 Jun.

PIELES FACILIDADES DE PAgo, se venden; arreglan, tiñen abrigos de pieles, falpa, paño, de medida. Coquimbo 615. 18 Junio

OCASION VENDESE ABRIGO NUtria alemana. Santo Domingo 2253

COMPOSTURAS DE MUSECAS, paraguas, victrolas. San Pablo 1346. Jun. 14

¡PIELES! T. MORAN, SE TRASadó a Carmen 686. Curtidos, refildos, confecciones cueros. Para adornos, cuellos. Carmen 686. Jun. 8

EL SOMBRERO PARISIENSE, ejecuta rápidas, elegantes hechuras, transformaciones, desde $ 8; el mejor trabajo. ¡Prefiéranos! Moneda 890 casi esquina Estado. 14 Junio

EL SOMBRERO PARISIENSE, realiza mitad precio elegantes sombreros: neofieltro $ 20; fieltro $ 35; terciopelo $ 48. ¡Aproveche! Moneda 890 casi esquina Estado. 14 Junio

PUNTOS MEDIAS, TALONES, arréglanse. Moneda 890. 14 Junio

28.—MUEBLES Y MENAJES EN GENERAL

SOBRECAMAS, SOMMIERES, marquezas, colchones baratos. Fábrica: San Diego 1852. Teléfono 60465. 8 Junio

¡¡¡CASA FAURE!!! ARTEFACTOS y muebles para cocina. Teléfono 86879. 315 Carmen. 5 Julio

¡¡COCINAS ECONOMICAS!!, LAS mejores y más baratas encontrará en la Casa Maglio. Carmen 467. 5 Julio

"LA GRAN FERIA DE MUEBLES" Delicias 3035, es la única en Chile; no tiene sucursal. No confundirla con cachureos que llevan nuestro nombre. Señal letrero luminoso. 17 Jun.

¡¡NOVIOS!! TENEMOS EL MEJOR surtido muebles modernos, verdadera ocasión. Gran Feria de Muebles. Delicias 3035. 17 Jun.

HALL, LIVING-ROOM, DIVANES desde $ 350, despachamos a provincia con grandes facilidades.— A. Manni, Arturo Prat 135. 15 Jun.

VENDO APARADOR, TRINCHE, vitrina estilo renacimiento, Serrano 327.

¡¡OCASION!! AMOBLADOS COmedor, dormitorio, hall y muebles sueltos. Grandes facilidades. Delicias 2456. Teléfono 89969. 10 Junio

VENDO OCASION SOBRECAMAS alpaca finas. Pregunte por Jorge. Bezanilla 1273.

RESORTES PARA MUEBLES VENde la Fábrica: Chilloé 1148

¡OPORTUNIDAD UNICA! REALIzamos a precios únicos, amoblados comedor, dormitorio, confortables. Facilidades (sin recargo), entrega inmediata. Delicias 2985. 14 Junio

AMOBLADOS DORMITORIOS, comedor, confortables muebles sueltos, vendo ocasión. Molina 137.

SOMMIERES, DELICIAS 2462. FAbrica, obtendrá lo mejor y barato, composturas.

MUEBLES PARA COCINA, CASA Maglio, Carmen 467. 5 Julio

FABRICA LAS BALEARES, SOMmiers coloniales con patas, liquida: San Pablo 3120. Teléfono 67137.

¡¡¡ BAÑOS, CALENTADORES !!! lavatorios, lavaplatos, cocinas. — Gran liquidación, Fábrica "Mérida". Chacabuco 5. 21 Junio

CATRES BRONCE, DORMITOrios, comedores confortables; precios bajos, Facilidades pago. San Diego 1877.

COMPRO COLCHONES Y LANAS sueltas, Voy a domicilio. Chacabuco 28-A. Teléfono 89244. 9 Jun.

SE HACEN LLAVES PARA TODA clase de chapas, candados. Bandera 820. 13 Junio

¡¡¡NOVIOS!!! MUEBLES FINOS, modernos, coloniales, facilidades: Arturo Prat 248. 30 Junio.

COMPRO CATRES, COCINAS, METales, fierro. San Pablo 2596. 10 Junio.

VARIOS MUEBLES SUELTOS dormitorio, comedor, ocasión vende particular: san Diego 228.

VENDO DORMITORIO, COMEdor, califont. Victoria Eubercaseaux. 18-B.

AMOBLADO HALL. VENDO OCAsión. Franklin 1452. 8 Junio

VENDO URGENTE MUEBLES DE ocasión. Sotomayor 18.

VENDO AMOBLADO SALITA. PIcarte 489. 8 Jun.

VARIOS MUEBLES USADOS DORmitorio, comedor, vendo ocasión particular, facilidades pago. San Diego 228. Jun. 8

VENDO DE OCASION AMOBLADO de cuero, lámpara colonial de pié, otra col... Av. Bilbao 628. Jun. 8

S. SACK
FIERRO
SAN PABLO 1179 MORANDE 817

28.—MUEBLES Y MENAJES EN GENERAL

¡¡¡COCINAS ECONOMICAS!!! BAnas, bonitas, baratas, desde $ 400 renta pesos. Fábrica "Mérida", Chacabuco 5. Jul. 1

VENDO DOS MARQUESAS, DOS veladores, docena sillas, chaise longue mimbre. Bellavista 0172.

SE VENDE ESTANTERIA ALMAcén, con derecho al local. Bandera esquina Sotomayor. 11 Jun.

29.—MATERIALES DE CONSTRUCCION.

FIERRO GALVANIZADO, LIMAS San Pablo 1179. 1a Julio

CEMENTO MELON SACK. 1a Julio

FIERRO REDONDO PARA CONstrucciones, Sack. 1a Julio

FIERRO ACANALADO, GALVANIzado. Morandé 817. 1a Julio

ZUNCHOS LISOS Y ARPOLLADOS, donde Sack. 1a Julio

PINTURAS EN PASTA, SACK. 1a Julio

PARA FIERRO, SACK. 1a Julio

S. SACK, BARRACA DE fierro. San Pablo 1179. Morandé 817. Precios bajos. 1a Julio

CEMENTO, CAL, YESO, MATEriales Bodega Artesanos. Artesanos 987. Teléfono 89482. 21 Junio

¡¡¡PUERTAS, VENTANAS!!! Certerías, mamparas, el surtido más completo en plaza, lista para entrega y también sobre medida. Despachamos provincias. Grandes talleres "Fénix", Delicias 220. 14 Junio

ALAMBRE CAÑERIA METAL DESPLEGADO
S. SACK
San PABLO 1179 MORANDE 817

¡¡¡BALDOSAS, TUBOS Y TEJAS planas de cemento!!! De inmejorable calidad y al más bajo precio, ofrece acreditada Fábrica, Portugal 1654. 28 Jun.

ARENA, RIPIO, VENDO. MORANDé 448.

CARRETILLAS NUEVAS, 1 ó 2 palas, $ 10, Chacabuco 24.

VENDO ESCALERA DE CARACOL, en perfecto estado, ruedo 1.40. Tratar, Fábrica de Cortinas Metálicas de Pedro Pérsico, Washington 1117. 12 Jun.

FABRICA DE PUERTAS Y VENTANAS "La Moderna". Gran provisión 2774. Teléfono 84805. Ofrece las más sólidas a precios [illegible] en Santiago. Se atienden pedidos de provincias y medidas. 19 Jun.

— TERCIADO ALISO — Llegó de todas las medidas. "La Introductora". A. Prat 183. 19 Jun.

FIERRO PARA TECHO, CONVENTO General Bustamante 62. 4 Jul.

¡¡¡SEÑORES CONSTRUCTORES! La Fábrica de Tubos y Baldosas Ñuble 629, ofrece a sus clientes artículos sanitarios, mármoles, [illegible] construidos y ornamentaciones para parques y jardines. ¡¡Alta calidad y bajos precios!! Consulten sin compromiso presupuestos. 2 Jul.

¡¡MADERAS!! SECAS PARA MOLDEAR, Laguna Hnos. San Martín 870. 21 Junio

¡¡PINO PARA PALA!! SAN MARTIN 870. 21 Junio

¡¡MADERAS!! ESPECIALES PARA piso. San Martín 870. 21 Junio

¡¡MANGOS!! RAULI PARA ENVASES San Martín 870. Laguna Hnos. 21 Junio

¡¡ROBLE!! PARA CONSTRUCCIONES. San Martín 870. 21 Junio

TEJAS MARSELLESAS NUEVAS, vendo novecientas, verlas y tratar Avenida Macul 294. Jun. 9

30.—MAQUINAS REGISTRADORAS, ESCRIBIR Y COSER

¿SU MAQUINA DE TEJER O COSER está mala? Mándela a Delicias 276. Teléfono 87380. 10 Jun.

PIDA EL JABON PARA EL TOCADOR
ES EL JABON DE MODA
$ 1.10 EL PAN

1.—ALHAJAS, MONEDAS Y ANTIGUEDADES

ORO, PLATA, PLATINO, BRIllantes, compra la acreditada Casa Real, pagamos precios máximos. Consulte antes de vender. Compañía 1025, frente Teatro Real. Teléfono 65855. 13 Junio

ARGOLLAS ORO, 14 y 18 KILAtes, macizas grabadas, desde $ 96 par. San Diego 780. Relojería Sportman. 8 Junio

COMPOSTURAS RELOJES GARANtidas. Joyería Mella. Ahumada 68. 22 Junio

¡¡¡NOVIOS!!! PARA ARGOLLAS Fábrica Sostin. Nueva York 66. 19 Junio

¡¡¡CASA KARDONSKY!!! ESTAdo 384. Oro, brillantes, relojes. Compraventa, consignaciones, transformaciones, joyas, composturas relojes. Seriedad. Competencia. 19 Junio

COMPRA - VENTA JOYAS, BRIllantes, oro, platino, boletos. Composturas relojes finos. "El Cronómetro Suizo". Agustinas 889. (Casa fundada 1916). 4 Junio

¡¡¡JOYERIA FRANCO-INGLESA!!! Merced 875. Esq. Plaza Armas. Compra-venta de joyas finas y consignaciones. Transformaciones, confecciones de joyas. Arreglos de relojes, garantidos. Tel. 67504. 12 Junio

COMPRO VENDO OCASION. JOyas, brillantes, platino, oro, toda clase, plaqués, plata, cristalería. Atención domicilio. Joyería York. Merced 868. 30 Junio

ORO, PLATA, PESOS FUERTES, monedas antiguas y toda clase de objetos, compramos. Por urgencia, superamos cualquiera oferta. — Trust del Oro. Huérfanos 1087. 10 Junio

¡¡NOVIOS!! COMPREN SUS COMpromisos donde "Méndez", San Antonio 45. 2 Julio.

MONEDAS DE PLATA, COMPRAmos pesos fuertes, chauchas, dieces y cincos viejos. Toda clase de objetos de plata. No venda, sin consultar precios. "Money Exchange", Bandera 220. 17 Jun.

COMPROMISOS DESDE $ 90. JOyería Mella, Ahumada 68. 22 Junio.

CASTRO Y LOPEZ, JOYEROS Arreglo y transformaciones de joyas. Huérfanos 1059, Oficina 36. Jun. 8

2.—AUTOMOVILES COMPRA VENTA

LUIS MIRANDA, PROFESOR AUtorizado, enseña manejar automóviles. Almirante Barroso 755. 2 Agosto

VENDO CAMION DOS CABALLOS de ocasión, Sierra Bella 3086. 9 Junio

GRAN OPORTUNIDAD, CAMION Chevrolet flamante se vende. — Avenida Matta 1034. 20 Junio

VENDO BREQUE 4, IMPORTADO, liviano, flamante; arneses nuevos. Ecuador 3980.

CHRYSLER 77 COUPE CONVERtible, en perfectas condiciones, se vende. Serio en calle San Joaquín 0165.

BUICK MODELO 30 FLAMANTE, 5 asientos, con radio, vendo sin agentes, de ocasión. Compañía 1320.

BATERIAS IMPORTADAS, CARgas y reparaciones, dínamos, bobinados. Morandé 949. 10 Junio

EMBOLOS DE ALUMInio para toda marca de automóviles ofrece: Ahumada Hnos., Edison 4136.

3.—NEUMATICOS Y ACCESORIOS.

¡REPUESTOS WHIPETT Y WIllys encuentra donde Copetta. Despacho provincias contra reembolso. San Antonio 796.

SI NECESITA REPUESTOS USAdos, diríjase a Roca, Garag. "El Cóndor". Brasil 773.

COMPRO O ARRIENDO UN taxímetro para automóvil. Franklin 391. 10 Jun.

COMPRO NEUMATICO 40x8, nuevo. Telef. 84926. Casilla 3909. Olate.

EL BOLICHE UNIVERSAL SE trasladó a General Mackenna 1125 donde seguirá realizando su existencia de distintas marcas de automóviles y camiones, más un auto Arburn, por piezas. Jun. 13

CONTINENTAL 775x145, 750x130, 720x120, 14x45, 10x45, recién llegado, ofrece Casa del Neumático, Londres 11. 9 Junio

IMPERMEABLES
FABRICA NACIONAL GONZALO VELASQUEZ.
Surtido completo de impermeables, Mantas, Polainas, Zapatillas de Goma.
TELEFONO 81318.
CATEDRAL 3152

4.—RODADOS EN GENERAL

VICTORIA LLANTAS FIERRO, otra llantas gomas, sólida, vende "Carrocería Ledermann", Delicias 3470. Compro carruajes usados, buenas marcas, cualquier estado. Construcciones, composturas, llantas gomas.

VENDO CARRETELA NUEVA, COvadonga 145.

VENDO OCASION BICICLETA nueva. San Alfonso 1362.

MOTOCICLETA HARLEY-DAVIDson modelo 31, con carro, reparto 1.200 cc. de ocasión se vende: Serrano 853.

5.—ARRIENDO BUSCADOS

CABALLERO EXTRANJERO, SOlo necesita dos piezas con sin muebles, baño, con sin pensión, cerca Plaza Italia. Casilla 3695. Jun. 8

6.—ARRIENDOS OFRECIDOS.

COMODA CASA NUEVA, ESTUcada, 4 dormitorios, hall, todo servicio instalado, una cuadra barrio residencial, carros Cochrane a la puerta. Santiago 1429.

ARRIENDO ESQUINA, GRANDE bajando San Pablo. Almacén. Edison 4508. 8 Junio.

550, EXTENSA CASA ALTOS, 7 amplios salones grandes, galerías, servidumbres. Avda. Salvador 1864, esquina Tucapel.

ARRIENDASE HABITACION PARA negocio. Madrid 1718. 8 Jun.

ARRIENDO BONITO ALMACEN con habitación, armazones, quinta, agua potable, luz. Cánon barato. Lo Ovalle, Santa Elisa, 365. Jun. 9

800, VICUÑA MACKENNA, CERca Plaza Baquedano: dormitorio, baño, livin-room, cocina, calefacción. Hobbins, Huérfanos 761.

1.800, CENTRALISIMO: TRES dormitorios, baño, livingroom, comedor, cocina, pieza empleada. Hobbins, Huérfanos 761.

3.000, ELEGANTE, COMODA REsidencia. Providencia cercanías Teatro Oriente. Lujoso, amplios, recibos, chimeneas, parquets. Seis dormitorios, tres baños. Buenas dependencias, departamento servidumbre. Calefacción Central. Amplia Terraza. Patio, garage. Huérfanos 761, Hobbins.

2.500, BARRIO SEMINARIO: COmoda. Lujosa. Cuatro dormitorios, dos baños, living-room chimenea, escritorio, comedor; buenas dependencias. Departamento servidumbre. Garage. Jardín. Calefacción central. Hobbins, Huérfanos 761. 11 Junio

2.000. PARTE ALTA LOS LEOnes: Completos, cómodos recibos, cinco dormitorios, dos baños. Dependencias, departamento servidumbre. Calefacción Central. Terrazas. Garage. Jardín grande. Huérfanos 761, Hobbins. 11 Junio

2.800, INMEDIATO CERRO SANta Lucía. Cuatro dormitorios, dos baños, buenos recibos, dependencias. Huérfanos 761, Hobbins.

1.400, HUERFANOS CERCA CErro, tres dormitorios, baño, living, comedor, cocina, pieza empleada. Huérfanos 761, Hobbins

$ 250, ARRIENDO CASA 6 PIEzas y todo servicio, Concepción 2041, al lado Piscina Militar, tratar Manuel Rodríguez 253. Jun. 8.

Departamentos, piezas

ARRIENDASE CONFORTABLE pieza. Delicias 64-A. 8 Junio.

$ 80, PIEZA, GALPONCITO, SERvicios. Irarrázaval 345.

DEPARTAMENTO O PIEZAS CAIle arriendo. Huérfanos 2076. Plaza.

$ 60 PIEZA CASA HONORABLE. Riquelme 331, arriendo. 10 Junio

PIEZAS AMOBLADAS DESDE 60. Echaurren 272. Jun. 9

Locales y oficinas

ARRIENDO ESPLENDIDA OFIcina instalada, mañana, tarde. Morandé 466, Oficina 5. Jun. 8

ABOGADO, ARRIENDOLE OFICIna instalada, mañana, tarde. Morandé 466, Oficina 5. Jun. 8

9.—ARBOLES, PLANTAS Y FLORES.

ARBOLES FRUTALES; ARBUSTOS, plantas de jardín, ofrece Criadero Corrial Vivero: al lado estación Renca. Local de ventas: Alameda esq. Arturo Prat. 25 junio

CRIADERO "VATEL", 50 MIL ARboles frutales; especialidad naranjos, limoneros, paltos ingertados; fruta escogida. Calidad de árboles y precios sin competencia. Dirección postal: Buin-Malpo. Avenida Clemente Díaz 523, Oficina y depósito de venta: Irarrázaval 630 esquina Condell, Santiago.

UVA, $ 0.30 KILO. GRAN AVEnida 10118.

ALMENDROS, CIRUELOS, GIGANte, nogales, higueras, naranjas, ñamones, paltos, olivos, Verios. Vende Pérez. Vicuña Mackenna 282. 8 Junio

11.—ARTICULOS DE ESCRITORIO, LIBRERIAS e IMPRENTAS

DICCIONARIO HISPANO AMERIcano, 25 tomos compro. E. Castillo. Correo Central, sobrante

DICCIONARIO ENCICLOPEDICO Hispano Americano. Otros libros vendo. Concepción 1035. Jun. 10

Panorama político del mundo

(De la página 9)

1917, como representante de la organización Sionista, y cuyo texto sirvió para encabezar la resolución del mandato posterior, redactado por el Consejo de la Sociedad de Naciones; y que dice así: "El Gobierno de Su Majestad considera favorable el establecimiento en Palestina de un hogar nacional para el pueblo judío, y empleará todos sus esfuerzos para la realización de ese fin, entendiéndose de ante mano que nada podrá realizarse, que pueda traer perjuicios a los derechos civiles y religiosos de las comunidades no judías de Palestina, tanto como a los derechos, y Estatuto político de que gocen los judíos en cualquier otro país".

Esta declaración de Mr. Balfour fué incluída, en abril de 1920, en la Conferencia de San Remo, cuando se planeó el proyecto del tratado de paz con Turquía. Y dos años después, en julio de 1922, la Tierra de Israel (Eretz Israel), fué entregada a la Sociedad de las Naciones, la que delegó en Inglaterra, en calidad de Mandataria, su autoridad de mandante. Pero a este respecto debemos advertir que ya en el año 1920 la Administración palestinense había sino entregada por las autoridades militares a un Gobierno civil, ejerciendo el cargo de Alto Comisionado, el británico Sir Herbert Samuel.

La razón por la cual el Consejo de la Liga entregó este Mandato a Gran Bretaña, y no a otro país, se debe en mucho a la influencia que hicieron sentir los judíos en los círculos internacionales de los países aliados y asociados; pero, antes que nada a la fuerza de las armas. Por que es preciso no olvidar que en 1918, los ingleses habían conquistado Eretz Israel, y habían impuesto en todo el territorio una administración militar, la que fué entregada a fines de 1918, con la autorización del Foreign Office al Vaad Hazirim, o comité de delegados sionistas, precididos por el doctor Chaim Weitzman. Para los que lo ignoran, debemos advertir que el Vaad Hazirim era la institución intermediaria entre la administración militar, y la población judía, tanto del país como de la diáspora, es decir, de los israelitas que viven en el exilio, sometidos a la organización Sionista Mundial.

* *

Arabes contra judíos

La primera sublevación de árabes contra la política Británica en Palestina, y contra los judíos, luego de ponerse en práctica el proyecto de colonización sostenido por los organismos directivos del movimiento sionista, y aceptado en la teoría y en la práctica, luego de la proposición Balfour, se llevó a cabo después de los ensayos realizados en 1921, cuando se fundó en Palestina la Agencia Judía. Esta sublevación arábiga fué reprimida duramente por el Gobierno Mandatario; pero, a consecuencia de ella los ingleses se vieron obligados a introducir restricciones en la obra constructiva, y cada vez más acelerada que realizaban los exilados de Israel que, después de tan largas centurias habían logrado volver al histórico hogar de sus antepasados.

Estos choques entre árabes y judíos se han repetido desde entonces con harta frecuencia, y con rigor cada vez más creciente. En esta última semana, el cable nos ha informado de la extrema gravedad, por que pasan esas relaciones internas en estos momentos. Y es por eso, y por la importancia que ellas tienen para la vida del Cercano Oriente, que trataremos de informar a nuestros lectores, con algún detalle, de lo que en realidad está ocurriendo por esos mundos

* *

Un poco de Historia

El origen de los conflictos entre judíos y árabes no se puede establecer a priori sobre la base de las declaraciones oficiales de los dirigentes árabes y judíos. Es necesario hacer un estudio, por lo menos a grandes rasgos, del desarrollo de Palestina en los últimos 20 años en todos sus aspectos: social, económico, cultural y político. Hagamos, pues, una breve exposición sobre este asunto para que de ella fluya por sí sóla la explicación probable de los últimos sucesos en Palestina.

Situación general de Palestina antes de la Guerra Mundial:

Antes de la guerra la Palestina era conocida en el mundo solamente por el hecho de haber sido la cuna de 3 religiones y tenía, por consiguiente una importancia meramente sentimental. Allá acudían los viejos judíos principalmente de los Países Orientales, a orar en el muro de las lamentaciones durante los últimos años de su vida. Allá iban también los católicos en peregrinación a los lugares sagrados. Finalmente vivían allí los árabes su vida nómade, cumpliendo también sus obligaciones religiosas en las mezquitas y dedicándose a sus quehaceres rústicos y primitivos.

Para el estudio de lo que nos interesa, o sea, analizar la situación política, social, cultural y económica del país, es evidente que debemos concretarnos solamente a los árabes, por cuanto la influencia de los pocos y viejos judíos, como la de los cristianos que venían de paso, no puede ser tomadas en cuenta.

Y bien, es poco lo que puede decirse al respecto. La Palestina, pertenecía al Sultán de Turquía, que la tenía como una provincia pobre y sin valor, en el más completo de los abandonos. En cuanto a religión, los árabes seguían fieles a sus tradiciones y a su fatalismo cumpliendo rigurosamente los mandatos del Gran Mufti.

Económicamente ya hemos dicho, la Palestina nada valía, el comercio que existía era el de trueque primitivo, tal como se llevaba a efecto hace cientos de años, no existían ciudades importantes y la misma Jerusalén [illegible] de cal

dejuelas turtuosas, sucias y mal olientes, al recorrer las cuales se tenía una impresión de vivir tiempo de civilización muy atrasadas, constituyendo apenas un pálido reflejo de la brillante cultura arabe medioeval, que tanta influencia tuvo en España.

La agricultura y la industria, estaban igualmente atrasadas, por no decir que no existían. Gran parte de la tierra convertida en pantanos donde reinaba la desolación y la malaria, las poquísimas tierras cultivables eran explotadas en forma primitivas; la industria tal como se entiende actualmente no existía, la energía eléctrica, bien impresindible de cualquier desarrollo industrial, no se producía, el maquinismo moderno y en general todos los progresos alcanzados por la industria, eran completamente ignorados, existiendo apenas una insignificante industria doméstica de jabón, aceites y tejidos rústicos.

Colectivamente las cosas no andaban mejor. El régimen social era verdaderamente un régimen feudal, en que el terrateniente disponía de la vida de los follah (campesino árabe), en la forma más arbitraria, repartiéndose éste el dominio con los sacerdotes. La masa árabe era explotada como en la Edad Media.

Se comprende que las condiciones sanitarias no andarían mejor, la malaria y el tracoma diezmaban a la población y la mortalidad era enorme.

Manifestaciones culturales no se conocen, siendo el enorme porcentaje de la población analfabeta.

La población árabe de ese entonces puede estimarse en 500 mil.

A raíz de la guerra Mundial, el Sionismo empieza a desempeñar un rol importante en la vida palestinense, después de la declaración Balfour, en 1918.

* *

Influencia del Sionismo.

A consecuencia de los trabajos sionistas, Palestina ha sido completamente transformada y evidenciado un progreso enorme en todo orden de cosas. Esto no es solamente una afirmación de los sionistas, sino que ha sido reconocido por los propios dirigentes árabes en sus declaraciones a la prensa a raíz de los últimos sucesos.

La población judía actual de Palestina, es de unas 400 mil almas. Es necesario hacer notar que se trata de una población de gente joven, pues la entrada a Palestina a base de certificados de inmigración es sólo permitida a personas entre los 18 a los 35 años. El certificado de inmigración, es una de las trabas que se han puesto a la entrada de judíos, ya que ninguno puede penetrar en Palestina sin certificado que en número limitado son entregados anualmente por el Gobierno Inglés a la Organización Sionista Mundial. Los judíos que entran al país a base de certificados de inmigración son ayudados por los organismos financieros del Movimiento Sionista: el "Fondo Nacional" compra las Tierras y el Keren Hayessod los instala.

Pueden entrar libremente al país aquellos judíos que cuenten con un capital de 1.000 £, $ 140.000 chilenos, la entrada de esta clase de judíos a contribuído poderosamente al desarrollo intenso del comercio y la industria como asimismo a la formación de ciudades, centros agrícolas, etc.

Uno de los hechos más asombrosos, es seguramente la creación de la ciudad de Tel-Aviv, la única ciudad netamente judía del Mundo que cuenta actualmente con 180 mil habitantes y es el centro de la inmigración judía. Si se toma en cuenta que en 1910 había en Tel-Aviv solamente 60 casas, se comprenderá que el desarrollo de esta ciudad es una cosa verdaderamente fantástica.

En el año 1932, mientras todo el mundo se debatía en la más espantosa de las crisis, Palestina era un centro de prosperidad, como queda demostrado en el hecho de que la administración del país tuvo un superavit de £ 380.000, que sumado a los superavits anteriores hicieron una caja de más de 1 millón de libras, cantidad que fué igualada en el ejercicio financiero del año 1935.

Entre las industrias más notables, podemos señalar las siguientes: industria eléctrica de Ruttemberg, cemento, industrias químicas del Mar Muerto, jabón y aceites, textiles, dientes artificiales que exporta también a Chile, maderas, amén de muchas otras industrias de menor importancia.

Palestina es el primer país productor de ácido cítrico, superando la producción californiana que hasta hace poco era la primera.

En cuánto a la agricultura, en 1933 Palestina exportó cinco y medio millones de cajones de naranjas y el año pasado la producción superó a la de España.

Durante la cosecha y su exportación en el puerto de Haifa, pasan veinte barcos diarios, labor intensa en la que siempre faltan brazos.

El consumo de energía eléctrica anual es de cerca de diez millones de kilowatts.

En cuanto al desarrollo cultural, los judíos han creado la Universidad hebrea, un gran número de colegios secundarios y técnicos, conservatorios musicales, y escuelas agrícolas, además puede asistirse en Tel-Aviv a la Opera. Existen también numerosos periódicos en hebreo y árabe y varias editoriales. Es necesario hacer notar, que todos estos colegios y escuelas son mantenidos con fondos sionistas y han traído por consecuencia la creación de colegios y escuelas similares para la masa árabe mantenidas por la administración de Palestina.

En cuanto al desarrollo sanitario, el país ha mejorado notablemente, considérese el trabajo formidable de desecación de pantanos que fué una de las primeras y más importantes labores. La aplicación de la higiene en la población árabe es aún hoy día una de las preocu-

Festividades con motivo del advenimiento al trono del Rey Carol II de Rumania

Gran recepción que ofrece hoy el Excmo. Ministro de ese país en Chile

Con motivo del advenimiento al trono del Rey Carol II de Rumania, el Ministro de ese país en Chile, Excmo. señor Nicolás Diana, ha organizado para hoy diversas festividades, cuyo programa damos a continuación:

A las 11 1/2, Te Deum cantado en la Iglesia Ortodoja, en presencia del representante de S. E. el Presidente de la República, de los miembros del Gobierno, altas autoridades civiles y militares, los Embajadores y Ministros acreditados en Chile, miembros del Cuerpo Diplomático, de la prensa y los amigos de Rumania.

A las 13.30, almuerzo en la Legación de Rumania.

Han sido invitados: el señor don Miguel Cruchaga Tocornal, Ministro de Relaciones Exteriores; el Ministro de Educación y Justicia, y señora C. de Garcés Gana; el jefe del Protocolo, señor Darío Ovalle Castillo y señora M. de Ovalle; el Embajador de Argentina, y señora C. de Quintana; el Embajador de España, y señora U. de Soriano; el doctor Gilberto Amado, Embajador del Brasil, señora de Netousek, señor Henri K. Chang, Ministro de China, y señorita Madeleine Chang; señor Máximo Gérard, Ministro de Bélgica; señor Ministro de Yugoeslavia, y señora de Cvietisa; edecán de S. E., comandante señor José Jara y señora; asesor político, señor Félix Nieto del Río, y señora de Nieto; presidente del partido Conservador, y señora T. de Walker; presidente del Partido Liberal, y señora L. de Valenzuela; presidente del Partido Demócrata, y señora S. de Estay; secretario de la Legación de Francia, y señora baronesa de Beausse.

De 19 a 21, recepción en los salones del Club Hípico, ofrecida por el Ministro de Rumania a las autoridades, a los representantes de los países extranjeros y a la sociedad chilena.

Personas invitadas a la recepción que ofrece hoy el Excmo. señor Ministro de Rumania en los salones del Club Hípico:

Señor Presidente del Banco Central, don Guillermo Subercaseaux Pérez y señora; Monseñor J. Horacio Campillo, Excmo. señor Luis Eguiguren y señora, Excmo. señor Juan Esteban Montero y señora, Presidente del Club Hípico señor A. Covarrubias Pardo y señora, señor Ministro del Interior, general Luis Cabrera N. y señora, Excmo. señor don Miguel Cruchaga Tocornal, Ministro de Relaciones y Comercio; Excmo. señor don Germán Vergara Donoso, Subsecretario de Relaciones; Excmo. señor Matías Silva, Ministro de Fomento; Excmo. señor Máximo Valdés F., Ministro de Agricultura y señora de Valdés; señor Javier Castro Oliveira, Ministro de Salubridad y señora de Castro; Excmo. señor Dr. Pedro Fajardo, Ministro del Trabajo y señora de Fajardo; Excmo. señor Alejandro Serani B., Ministro de Tierras y Colonización y señora de Serani; Excmo. señor Francisco Garcés Gana, Ministro de Educación y Justicia y señora de Garcés Gana; señor Ignacio Urrutia Manzano M., Presidente del Senado y señora de Urrutia; señor H. Trueco, Presidente de la Corte Suprema y señora de Trueco; comandante señor Trudgett, Edecán de S. E. y señora de Trudgett; señor don Absalón Valencia, Alcalde de Santiago y señora de Valencia; comandante don José Jara y señora, señor Guzmán Dinator, Intendente de Santiago y señora; Director de la Armada don Olegario Reyes del Río y señora; Rector de la Universidad don Juvenal Hernández y señora; Excmo. señor don Darío Ovalle Castillo y señora, mayor don Alberto Briceño, Edecán de S. E. y señora de Briceño; señor Alejandro Bertrand, señor Renato Sánchez Errázuriz y señora, señor Alberto Serrano y señora, señor Domingo Núñez G. y señora, general don Juan 2.o Contreras y señora, Presidente de la Corte de Apelaciones y señora de Anguita, señor Francisco Ureta, señor Manuel Cerda Correa, señor Gerardo Vergara Blanco, señor Alfonso Lastarria Cavero y señora, señor Carlos Errázuriz Ovalle, señora y señorita Errázuriz, Sr. Luis Morandé D. y señora, señor Alberto Cruchaga, señora y señorita Cruchaga; señor Ernesto West y señora, señor Benjamín Cohen y señora, señor Fernando Orrego Vicuña y señora, comandante Marcial Arredondo y señora, señor Fidel Estay y señora; señor Jorge Petrinovic y señora, señor Patricio Vicuña Subercaseaux, Dr. Ed. Cruz-Coke y señora, Dr. don Manuel Madrid y señora, señor Lorenzo Madrid, capitán de Fragata don Gustavo Carballo y señora, comandante de Grupo don Darío Mujica, capitán de Navío don Guillermo Troncoso y señora, coronel don Tomás Argomedo Matucana y señora, coronel don Eduardo Habaca León y señora, coronel Portales y señora, mayor don Vicente Martínez, señor Romualdo Silva Cortés, senador don Enrique Bravo, capitán G. Carvallo y señora, señor Gustavo Rivera, Presidente de la Cámara de Diputados y señora de Rivera; Monseñor Vicario General Francisco Fresno, Director General de Beneficencia don Sótero del Río y señora, señor César León y señora, general don Carlos Fuentes y señora, Comandante en Jefe de Aviación don Diego Aracena y señora, señora y señoritas Giafira de Madrid, señor Desiderio García y señora, señor Adolfo Guerrero y señora, comandante don Agustín Prat y señora, señor Luis Cruz Almeida, señor Julio Santander, Director de "El Imparcial" y señora de Santander; señor Augusto Ovalle y señora, señor Alfonso Sútil Prieto y señora, senador señor Rafael Luis Gumucio, diputado señor Ricardo Boizard, diputado señor Rodrigo Aburto, Monseñor Samuel Díaz Ossa, diputado señor Luis Silva S. y señora, señor Cornelio Saavedra y señora, señor Ernesto Barros Jarpa y señora, señor Arturo Meza Olva, Director de "La Nación" y señora de Meza O.; señor Carlos Vega Macher, señor G. Pérez de Arce y señora, señor Armando Donoso y señora, señor Clemente Díaz León, Director de "El Mercurio" y señora de Díaz L.; señor Ricardo Valenzuela y señora, de "El Imparcial"; señora Luisa González, de "El Imparcial"; señor Luis Gazmuri y señora, de "La Nación" señor Oscar Barrio y señora, señor César Cordoves C. y señora, señor Enrique Guzmán, señor Carlos Reyes M. y señora, señor Gabriel Valle O. y señora, señor Roberto Aldunate y señora, señor Luis Alamos Barros, señor don Galvarino Gallardo Nieto, señor Eduardo Cienfuegos y señora, señor Carlos Silva Vildósola y señora, señor Julio Arriagada y señora, señor Joaquín Eduardo Bello, señor Miguel Gumucio y señora, señor Enrique Munizaga, señor Jorge Sabej Zurob, señor William L. Horsey y señora, señor Ismael Edwards M., señor don Agustín R. Edwards y señora; señor Conrado Ríos Gallardo, Director de la Revista "Hoy" y señora; Luis Mery y señora, señor Luis Aníbal Jara y señora, señor Byrón Gigoux y señora, señor Octavio Méndez y señora, señor Jorge Jordán y señora, señor Norman Ingray y señora, señor Francisco Méndez y señora, señor Enrique Ovalle Castillo y señora, señor Jorge Alessandri R., Presidente de la Caja Hipotecaria; señor Comandante del Ejército, don Oscar Novoa Fuentes y señora, señor Alfredo Piwonka y señora, señor senador Sr. Fernando Alessandri Rodríguez, señor Arturo Alessandri R. y señora, señor Dr. Hernán Alessandri R. y señora, señor Ed. Alessandri R. y señora, señor Mario Alessandri R. y señora, señor Salvador Izquierdo y señora, Excmo. señor Luis Barros Borgoño, señor Rafael H. Elizalde y señora, señor General Leoncio Ponce y señora, Jefe del Estado Mayor; señor don Arturo Prat y señora, señor Mariano Fontecilla Varas y señora, señor Juan Echeverría Vial y señora, señor Oscar Valenzuela Valdés y señora, señor Humberto Arriagada Valdivieso y señora, señor José Manuel Balmaceda Toro y señora, señor Gabriel Amunátegui y señora, señor Marcial Martínez, señor Santos Allende y señora, señor Alejandro Lira Lira y señora, señor don Osvaldo de Castro O. y señora, señor Luis Orrego Lucco, señor Ricardo Larraín Bravo y señora, señorita Lucía Matte Hurtado, señor Julio Ripamonte, y señora, señor Fernando Cruzo Salas, señor Héctor Claro Salas y señora, señor Carlos Peña Otaegui, señor Benjamín Méndez M. y señora, señor Fernando Freire G. y señora, señor Carlos Covarrubias Varas y señora, señor Julio Subercaseaux Browne y señora, señor Luis Aldunate Echeverría y señora, señor Arturo Cousiño Lyon, señor Ricardo E. Searle y señora, señor Carlos Larrain B. y señora, señor E. Geoffrey Buschell y señora, señor Guillermo Edwards Matte y señora, señor José Manuel Frontaura de la Fuente y señora, señor Alejandro Lazo y señora, señor Renato Salviati, señorita Marie Fauchette Cave, señor Ramón Ramírez Sanz, señor Elías de la Cruz y señora, señor Luis Izquierdo Valdés y señora, señor Horacio Walker Larrain, señora y señorita; señor Dr. Arturo Scroggie y señora, señor Arturo Matte Larrain y señora, señor Diego Dolé Urrutia y señora, señor Arturo M. Edwards, señor Germán Fischer y señora, señora Carmela Undurraga de Mackenna, señor Arturo Izquierdo Valdés y señora, señora Irma Sotomayor de Sánchez, señora Carmen Cousiño de Eyzaguirre, señora Blanca Figueroa de Riesco, señor Fernando Ibarrázabal F., señor Fernando Márquez de la Plata y señora, señor Horacio de Bernales L., señor Luis Mackenna Ovalle y señora, señora Elena Pereira Iñiguez, señorita Esther Infante Valdés, señora Lucy Barros de Besa, señor Octavio Barros, señora y señorita, señor Augusto Vicuña Subercaseaux, señora y señorita, señor Paul Infante Valdés y señora, señor Carlos Hurtado Errázuriz, señora y señorita, Sr. Ramón Subercaseaux y señorita, señor Augusto Montaner Urrejola y señora, señor Antonio Huneeus Gana y señora, señora Sara del Campo de Montt, señor Vicente Echeverría Larraín, señora y señorita, señor César Alvarez de la Rivera y señora, señor Nemesio Antúnez Cazotte y señora, señor Camilo de Castello Branco, señora y señorita, señora Carolina Pereira de Correa, señor John T. Quinn y señora, señor Segismundo Mewe, señor Jorge Matta y señora, señor F. F. Hardy y señora, señor Dr. Santiago Calderón y señora, señor Carlos Larrain Caldera y señora, señor Ricardo Irarrázaval Rojas y señora, señor Enrique Zañartu Eguiguren y señora, señor Alejandro Bezquiñigo y señora, señor Ladislao Errázuriz y señora, señor Antonio Varas Montt y señora, señora Pierro, señora Mercedes M. de Villegas, señor John Willet y señora, señor Guillermo Pereira y señora señor Alvaro Baeza y señora, señor Percy Cordner y señora, etc., etc. como también todos los representantes de los países extranjeros en Santiago y los miembros del Cuerpo Diplomático con sus respectivas familias, miembros de la Colonia rumana, amigos de Rumania, y en especial los de la prensa.

Manifestación al Dr. don Mauricio Weinstein

Como reconocimiento a su interesante labor societaria dentro de la colectividad israelita, los miembros más distinguidos de esta Colonia ofrecieron ayer una manifestación al doctor don Mauricio Weinstein.

La fotografía muestra a los asistentes a este acto, que constituyó una cordial exteriorización de simpatía hacia la persona del distinguido facultativo.

EL BAZAR POLACO

Delicias 2434, al llegar a Av. España

OFRECE A USTED LAS ULTIMAS CREACIONES EN

Telas Recién Llegadas

A PRECIOS INFIMOS

Estas modernas creaciones de los afamados fabricantes europeos se destacan por sus geniales coloridos y maravillosas tramas, todas son

GRANDES NOVEDADES

UNICO DEPOSITO DE SEDAS EN 145 CENTIMETROS DE ANCHO. SURTIDO COMPLETO DE COLORES A PRECIOS DE FABRICA.

DELICIAS 2434 al llegar a AV. ESPAÑA

paciones más importantes de los sionistas.

Finalmente la entrada de los judíos, ha modificado la situación social en Palestina, el obrero judío, culto, con necesidades materiales e intelectuales, idealista, que en muchos casos abandonó la Universidad cambiando el libro por el arado, se organizó rápidamente en Palestina constituyendo la Histadruth, organización obrera que cuenta con más de cien mil asociados y que controla el trabajo en Palestina, impidiendo la explotación del obrero, sea este árabe o judío, pues es lógico que el Histadruth trate de elevar el nivel y standard de vida del obrero árabe para que esté con mayores necesidades materiales, exija el salario debido y no el salario de hambre que ganaba antes, y que lo convertía en un competidor imbatible del obrero judío.

* *

El problema judío-árabe

Las reclamaciones árabes tal como ellas se manifiestan tienen dos aspectos: el nacionalista y el religioso, los cuales son mezclados con un aspecto económico. Los árabes dicen que el aumento de la inmigración judía pone en peligro la patria y la religión; reclamaciones más concretas no se conocen.

En realidad es más fácil creer que los jefes árabes lanzan a las masas fanatizadas e ignorantes en su obra destructora, debido a que ven amenazadas sus posiciones de señores feudales frente a la elevación del nivel cultural árabe.

A parte de esto, deben tomarse en cuenta las intervenciones fachistas y comunistas que en su afán de crear dificultades al imperialismo inglés no trepidan en provocar a cierta parte de la masa árabe en contra de los judíos e ingleses.

En realidad el pueblo árabe no lucha contra los judíos; es sólo un grupo de politiqueros que se arroga la representación del pueblo, pero que sólo tiene por miras sus intereses particulares. Estos círculos, constituídos por los effendis y los muftis, son por esta razón, no sólo enemigos del sionismo, sino los verdaderos enemigos de la masa árabe del progreso del país.

PARAMOUNT FOX

EL MEJOR ESPECTACULO EN LOS MEJORES TEATROS DE CHILE

HOY

REAL

EL TEATRO DE MODA

Ultimas exhibiciones de la opereta europea de la Ufa:

BARON GITANO

(Para mayores)

con música del célebre compositor Johan Strauss.

Gran complemento de noticiarios, dibujos y el conjunto Real

Mañana estreno de:

A TRAVES DE LA MESA

por la hermosa y elegante estrella CAROLE LOMBAR. Entradas en venta desde hoy.

SANTIAGO

Teléfonos 66444 y 88888

Tarde 6.20 Noche 9.45

Ultimas exhibiciones de la comedia musical, Paramount, por Gari Brisson y Arline Judge.

CABARET FLOTANTE

(Mayores, no recomendable para Srtas.) y la comedia cómica en un acto de Osvaldo Luis Mr. MORRIS BUSCA NOVIA, por la Cía. Córdoba-Leguía.

Complemento:

Noticiario Fox, sinopsis de "A las 8 en punto" y de "Piernas de Seda" y dibujo por Popeye.

Mañana populares.

Platea $ 3.10

Balcón $ 2.20

Paraíso $ 1.50

La cinta UFA:

BARCAROLA

Miércoles estreno:

PIERNAS DE SEDA

BOLETIN DEL TIEMPO

Una nueva depresión ha comenzado a provocar mal tiempo y lluvia con vientos fuertes del Norte en la Zona Sur. Existe tendencia a que esta perturbación extienda su acción hasta la Zona Central.

(A las 21 horas del domingo 7 de junio de 1936).

INFORMACIONES DE SANTIAGO

Temperatura de ayer: Mínima: 6,5°C. Máxima: 10,9°C.

Sol: Sale a las 7 horas 42 minutos. Puesta a las 17 horas 42 minutos.

Luna: Sale a las 21 horas 10 minutos. Puesta a las 11 horas 3 minutos del día 9.

Fase: Cuarto menguante el día 12 de junio.

OFICINA METEOROLOGICA DE CHILE. QUINTA NORMAL.

¿Una casa o un hogar?

En esta época del año, la diferencia entre una casa y un hogar reside en la calefacción. Las estufas "PERFECTION" dan un calor hogareño. Mantienen una temperatura sana, un ambiente confortable... Son graduables y de gran rendimiento, especialmente alimentadas a Parafina Refinada Standard "CALORIA", que no crea humo ni olor.

Examine los diversos modelos de Estufas "PERFECTION" cerca de su domicilio. Están en exhibición y venta en todas las Agencias de la West India y en los establecimientos indicados al pie.

ESTUFAS PERFECTION

EN VENTA EN: Mercería Santiago; Ostertag & Cía. Ltda. Compañía 1060; Bauder Bonnefoy y Cía. Ltda., Ahumada 115; Lampaerie Belge, Suc. Juan Seyler & Co. Ltda., Ahumada 72; Flaten, Royem, Anker & Co. Ltda., Morandé 230.

CARLOS OSSANDON BARROS

BANDERA 168 - CASILLA 1080 - TELEFONO 65388

Casas y chalets en Providencia y Los Leones

69.000, ROMAN DIAZ, CASA UN piso, hall, comedor, escritorio, 2 dormitorios, baño instalado, dependencias, plantaciones frutales, deuda 9.000, 6% Ossandon, Bandera 168.

65.000, PROXIMO ESTADIO Frances, bungalow nuevo, living con chimenea, comedor, 2 dormitorios, baño instalado, dependencias, jardin, arboles frutales, gallinero moderno, parrón, arboleda, entrada para auto, deuda 24.000. Ossandon, Bandera 168.

62.000, A MEDIA CUADRA DE Providencia, chalet moderno, reducido, hall, comedor, 2 dormitorios, baño instalado, dependencias, jardin. Ossandon, Bandera 168.

75.000, AVENIDA SALVADOR, inmediato Bilbao, casa antigua, estensa, especial para industrias, colegios, etc., superficie 15 x 38 metros. Ossandon, Bandera 168.

75.000, ENTRE AVENIDAS LOTA y Carmen Silva, bungalow sólido, living, comedor, escritorio, 3 dormitorios, baño, dependencias, jardin, patio, entrada de auto superficie 430 metros, deuda 16.000, 6%. Ossandon, Bandera 168.

80.000, UNA CUADRA DEL PARque Providencia, chalet 2 pisos, muy asoleado, living, comedor, escritorio, 3 dormitorios, baño instalado, costurero, dependencias, jardin, patio, galpón, gallinero entrada de auto, deuda 19.000 al 5%. Ossandon, Bandera 168.

80.000, UN PASO DE SEMINARIO, inmediato carros 2, casa un piso, moderna, libre de contribuciones por 10 años, hall, comedor, escritorio, salón, 2 dormitorios, baño instalado, dependencias, jardin, entrada de auto, deuda 42.000, 6% a largo plazo. Ossandon, Bandera 168.

80.000, ENTRE MANUEL MONTT y Miguel Claro, próximo a Providencia, bungalow moderno 18 x 24 metros, living con chimenea, comedor, 2 dormitorios, baño instalado, dependencias, jardin, patio, garage. Ossandon, Bandera 168.

80.000, INMEDIATO AL ESTAdio Aleman, chalet moderno, 2 pisos, living, comedor con parquets, 3 dormitorios con closets, baño instalado, dependencias, terraza, parrón, árboles frutales, garage, deuda 18.000, 6%. Ossandon, Bandera 168.

90.000, LADO PARQUE PROVIdencia, chalet moderno, 2 pisos, living, comedor, escritorio, 3 dormitorios, baño instalado dependencias, jardin, patio, garage, deuda 25.000, 5%. Ossandon, Bandera 168.

100.000, A CUADRA Y MEDIA del Parque Providencia, chalet moderno, 2 pisos, 2 hall, comedor, escritorio, 4 dormitorios, baño instalado, dependencias, jardin, patio y garage, deuda 18.000, 6%. Ossandon, Bandera 168.

115.000, AVENIDA PALBAO, CHAlet moderno, 2 pisos, living, comedor, escritorio, 4 dormitorios, baño instalado dependencias, jardin, patio, garage, deuda 50.000, Caja de Previsión 6%, Ossandon, Bandera 168.

115.000, ENTRE ROMAN DIAZ y José M. Infante, a pocas cuadras de Providencia, chalet bonito y elegante, 2 pisos, 2 hall, comedor, 3 dormitorios, baño instalado, dependencias, jardin, Arbales, glorieta, garage, deuda 32.000, 6%. Ossandon, Bandera 168.

120.000, UNA CUADRA DE PROvidencia, inmediato a Manuel Montt, chalet 2 pisos, moderno y confortable, living con chimenea, hall, comedor, escritorio, 4 dormitorios, baño instalado, dependencias, jardin, bonito parrón, deuda 35.000, 6%, Ossandon, Bandera 168.

120.000, AVENIDA BILBAO, ESquina, 13 x 45 metros, chalet moderno, hall, comedor, escritorio, 3 dormitorios, baño instalado, dependencias, jardin, patio, garage deuda 35.000, 6%. Ossandon, Bandera 168.

120.000, EN BARRIO RESIDENcial, inmediato a Providencia, chalet recién terminado, 2 pisos, hall, living, comedor, 3 dormitorios, baño instalado dependencias, terraza, jardin, patio, entrada de auto, deuda 74.000, 6%. Caja de Previsión, Ossandon, Bandera 168.

125.000, BARRIO SEMINARIO, entre Rancagua y Bilbao, casa un piso, estilo bungalow, sólida, galería, comedor, 3 dormitorios, baño instalado dependencias, arboleda 1300 metros2, deuda 85.000, 6%. Ossandon, Bandera 168.

128.000, AVENIDA PROVIDENcia, casa-quinta, 860 metros2, amplias galerías, hall, comedor, escritorio, 3 dormitorios, baño, dependencias, jardin, garage. Ossandon, Bandera 168.

135.000, ENTRE PIO X y AV. Lota, chalet 2 pisos, sólido, 750 metros2, hall comedor, salon, escritorio, costurero, 5 dormitorios, baño instalado, dependencias, jardin, arboleda, parrón, entrada de auto, deuda 27.000. Ossandon, Bandera 168.

140.000, CASI ESQUINA AVENIda Bilbao, chalet nuevo, 2 pisos, 800 metros2, hall, living, comedor, escritorio, 3 dormitorios, baño instalado, dependencias, jardin, patio garage, deuda 67.000, Caja 6% Ossandon, Bandera 168.

140.000, LADO PARQUE PROVIdencia, chalet moderno, 2 pisos, hall, living, comedor, escritorio, 5 dormitorios, baño instalado, dependencias, jardin, parrón, garage, deuda 39.000, 6%. Ossandon, Bandera 168.

140.000, AVENIDA EL BOSQUE, chalet nuevo, 2 pisos, living con chimenea, comedor y escritorio con parquets, 3 dormitorios, baño instalado, dependencias, jardin, patio, entrada de auto. Superficie 20 x 35 metros, deuda 75.000, 6%. Caja de Previsión. Ossandon, Bandera 168.

140.000, EN BARRIO NUEVO Y residencial, inmediato a Los Leones, chalet recién terminado, 2 pisos, hall, living, comedor, 3 dormitorios, recia baño instalado, dependencias, jardin, patio, entrada de auto, deuda 77.000, 6%. Ossandon, Bandera 168.

145.000, INMEDIATO A PROVIdencia y Manuel Montt, chalet moderno, 2 pisos, hall, living, comedor, salón, escritorio, 4 dormitorios, baño instalado, terrazas dependencias, jardin, parrón, garage. Superficie 15,50 x 33 metros, deuda 42.000, 6%, Bandera 168.

150.000, LADO AVENIDA EL Basque, chalet moderno, 2 pisos, 1000 metros2, living con chimenea, comedor, escritorio, galerías, 5 dormitorios, baño instalado, dependencias, terraza, jardin, arboleda, parrón, frutillar, entrada de auto, deuda 67.000, 6% Caja de Previsión. Ossandon, Bandera 168.

150.000, AVENIDA CONDELL, INmediato a Providencia, chalet 2 pisos, rodeado de jardines, 2 hall, comedor, escritorio, 4 dormitorios, baño instalado, 2 terrazas, dependencias, arboleda, parrón, deuda 55.000. Ossandon, Bandera 168.

150.000, BARRIO SEMINARIO, entre Rancagua y Bilbao, chalet moderno, 2 pisos, 16,30 x 40,20 metros, living, comedor, salón, 4 dormitorios, baño instalado, 2 terrazas, dependencias, jardin, arboleda entrada de auto, deuda 27.000. Ossandon, Bandera 168.

150.000, AVENIDA LYON, ESQUIna, chalet recién terminado, 2 pisos, living, comedor, escritorio, toilette de visita, 4 dormitorios, baño instalado, terraza, dependencias, jardin, patio, garage. Calefacción a gas. Ossandon, Bandera 168.

150.000, A MEDIA CUADRA DE Providencia, en una de sus mas benitas avenidas, chalet moderno, 2 pisos, living con chimeneas, baño instalado, closets, terraza, dependencias, jardines, patio, entrada de auto, deuda 90.000. Ossandon, Bandera 168.

155.000, ENTRE AVENIDAS PIO X y Lota, chalet 2 pisos, living amplio con parquets, comedor con chimenea y parquets, hall, escritorio, 6 dormitorios, baño instalado, otro sin instalar, biblioteca, 3 closets, dependencias arboleda parron, jardines, terraza, garage, deuda 28.000. Ossandon, Bandera 168.

160.000, A UNA CUADRA DE PROvidencia, antes de Pedro de Valdivia, chalet moderno y confortable, 2 pisos, living con chimenea, comedor, escritorios, toilette de visita, 4 dormitorios, baño instalado, dependencias, jardin, patio, garage deuda 65.000. Ossandon, Bandera 168.

160.000, AVENIDA LYON, ESQUIna, chalet moderno, libre de contribuciones, hall, living, comedor, 4 dormitorios, 2 baños instalados, toilette de visita, dependencias, jardin, patio, garage, deuda 70.000 6%. Ossandon, Bandera 168.

160.000, INMEDIATO AL ESTAdio Frances, chalet moderno, 2 pisos, 20 x 40 metros, hall, living, comedor, escritorio, 4 dormitorios, baño instalado, dependencias, jardin, patio, garage, deuda 93.000. Ossandon, Bandera 168.

165.000, AVENIDA LYON, CHAlet recién terminado, 2 pisos, hall, living, comedor, escritorio, 4 dormitorios, baño instalado, 3 terrazas, dependencias, parquets, jardin, patio, garage, deuda 20.000. Ossandon, Bandera 168.

165.000, ENTRE PEDRO DE VALdivia y Antonio Varas, antes de la Plaza Pedro de Valdivia, chalet recién terminado, 2 pisos, living con chimenea, comedor, escritorio, toilette de visita, 4 dormitorios, baño instalado, dependencias, jardin, patio, pileta, garage con pieza para chofer, deuda 80.000, 6% a Caja de Previsión. Ossandon, Bandera 168.

175.000, MEDIA CUADRA DEL Parque Providencia, residencia moderna, 2 pisos, hall, living con chimenea, comedor, escritorio, 5 dormitorios, 2 baños instalados, terraza, dependencias, jardin, patio, entrada de auto. Libre impuesto de transferencia, facilidades de pago. Ossandon, Bandera 168.

180.000, LADO AVENIDA LOTA, chalet moderno, 2 pisos, con calefacción central, hall, living, comedor, escritorio, toilette de visita, 4 dormitorios, baño instalado, terraza, dependencias, jardin, arboleda 665 metros2, 2 garages, deuda 10.000, 6%. Ossandon, Bandera 168.

190.000, AVENIDA LYON, esquina, chalet nuevo, 633 metros2, living, comedor, escritorio, 4 dormitorios, 2 baños instalados, toilette de visita, jardines, dependencias, subterráneos, patio, garage, deuda 60.000. Ossandon, Bandera 168.

200.000, A 30 METROS DE AVEnida Providencia, chalet estilo colonial, 2 pisos, 900 metros2, hall con chimenea, comedor, escritorio, 5 dormitorios, baño instalado, toilette de visita, dependencias, jardin, arboleda, parrón, pileta, gallineros. En edificio apoyo encruce y bodega, deuda 115.000, 6%. Ossandon, Bandera 168.

200.000, INMEDIATO A AVENIda Bilbao en calle residencial, chalet estilo californiano, 2 pisos, recién terminado, con calefacción central, hall, living, comedor, 3 dormitorios, 2 baños instalados de lujo, dependencias, jardin, patio, garage, deuda 50.000, 6%. Ossandon, Bandera 168.

220.000, UN PASO DE PARQUE Providencia, en calle de lujo, espléndido y moderno chalet 2 pisos, con calefacción central, living con chimenea de mármol, comedor, escritorio, parquets, baño instalado, 4 dormitorios, 3 baños instalados, 3 dormitorios de empleados, dependencias, terraza, patio, garage, sabroneo, deuda 120.000. Ossandon, Bandera 168.

200.000, CON FRENTE AL PAR que Providencia, confortable chalet nuevo, calefacción central, living con parquets y luces indirectas, comedor id., 3 dormitorios con closets, costurero, baño instalado, otro sin instalar, terraza, dependencias, jardin, garage deuda 100.000, 6%, patio, ornato. Ossandon, Bandera 168.

230.000, AVENIDA PROVIDEN cia, casa antigua, un piso, hermoso, 28 x 62 metros, hall, comedor, salón, 5 dormitorios, 2 baños, dependencias, jardin, arboleda, garage, deuda 40.000. Ossandon, Bandera 168.

250.000, AVENIDA LOS LEONES, regio y confortable chalet residencial, 25 x 46 metros, 2 hall, living con salamandra, comedor, escritorio con luces indirectas, 5 dormitorios con luces indirectas el principal con baño, 2 baños instalados de lujo, costurero, pieza de estudio, toilette de visita, terraza, dependencias, edificio aparte, jardines, parrón, garage, deuda 53.000. Caja de Previsión 6%. Ossandon, Bandera 168.

Si Ud. desea vender o comprar una propiedad consulte antes a nuestra oficina, Ossandón. Bandera 168.

31 — MOTORES, MAQUINARIAS Y ARTICULOS ELECTRICOS

MAQUINARIAS, CALDEROS, correas, descansos, transmisiones, poleas. Ocasión vendo: Manuel y Emilio Sala Rodolfo Philippi 36 Teléfono 82690. 26 Junio

MAQUINAS TEJER PARA FABRICA y hogar. Facilidades pago. Enseñanza rapida, perfecta. Internado para alumnas, Brasil 754. Chalet 15. 18 Jun.

MOTORES ELECTRICOS, OCAsion. San Diego 825. 30 Junio

VENDO MOTOR 1/4 UNIVERSAL, Santa Elena 970.

CONFECCIONAMOS MAQUINAS nuevas y transformamos existentes para industrias nacionales, a precios económicos. Fundición Grajales, calle Grajales N.o 2548, Santiago. Pida la visita de uno de nuestros ingenieros. Teléfono 80006. 8 Jun.

LOCOMOVIL VAPOR 6 CABAllos, molino harina 250 kilos hora. Ruedas hidráulicas. Vende Casilla 883. 8 Junio

CALDEROS, FONDOS, ESTANQUES remaches, autoclaves, compresora, máquina vapor, ventiladores, bombas, cañerías hasta 8", poleas, ejes, descansos, llaves de vapor, manómetros, motores eléctricos, interruptores, planchas de 3/16", 3/8", 1/2", fierro U, doble T, ladrillos refractarios, volantes, engranajes se liquidan. San Pablo 4160. Jun. 8

32 — NEGOCIOS E INSTALACIONES, COMPRA-VENTA.

ANEXO SUCURSAL MATADERO, Belisario Ibañez, puesto de picaronerías, fritanguería, puesto varios, al mismo precio que existe en el Matadero. San Pablo 1735.

VENDO PROCEDIMIENTO PAtentado producto similar caucho, Daquetita. Manuel Zamora Avalos, Magdalena Mira 777. Lo Vial. 31 Mayo.

VIDRIERAS Y FABRICA DE molduras, establecido en 1910; vendese. San Pablo 3038. 11 Junio

VENDO CAJA DE FONDOS NUEva con pedestal, de ocasión. Morandé 466, Oficina 14.

GRAN OCASION LINDA INSTAlación apropiada para cualquier negocio de lujo: Modista, Peletería, Joyería, etc. Tratar: en Ahumada 38. 9 Junio

VENDO UN SALON BILLARES por no poder atenderlo, negocio rápido. Franklin 395. Jun. 8

VENDO INDUSTRIA MUY lucrativa, establecida 20 años, centralisima, 5 de Abril 3586. Jun. 8.

34 — OPERARIOS Y OBREROS BUSCADOS.

MAESTROS PARA MALETA SUIT Case necesitase. Mapocho 2138. 8 Junio

RELOJERO COMPETENTE CON herramientas, asegure $ 120 semanal, necesito. Delicias 2722. Jun. 8

FABRICA DE ESCOBAS NECESIta maestro competente Sazié 2686. 9 Junio

OFICINA YESO PETORCA NECEsita buenos colocadores de planchas de yeso para cielos. Compañía 1249. Oficina 12.

NECESITO AYUDANTA VESTOdera. Sotomayor 51 A. Jun. 7

SE NECESITAN NIÑAS. FABRICA Manuel Montt 2478. Jun. 9.

PLANTILLEROS BUENOS LUIS XV necesito. Delicias 2180. Jun. 8.

NECESITO PLANCHADORA DOblés. Lavanderia "La Florida", Santa Rosa 222. Jun. 7.

MUEBLISTAS COMPETENTES necesitan. Chiloé 1189. Jun. 7

COSTURERAS O JOVEN SASTRE, buen semanal. Avda. Viel 1875, casa 10. 9 Junio

NECESITO MUEBLISTAS COMpetentes y oficiales adelantados. Roesner 2023. 9 Junio

35 — OBJETOS Y ANIMALES PERDIDOS.

HABIENDO EXTRAVIADO LIBRETas N.os 44461, 44463 y 44497, Caja Nacional Ahorros, quedan sin valor.

HABIENDOSE EXTRAVIADO TItulo N.o 20891, por 120 acciones Banco Español de Chile en liquidación nombre O. W. Zacaunke, queda nulo y sin valor, por haberse dado el correspondiente aviso.

AVISO.— HABIENDOSE EXTRAVIado la Póliza de Seguro de Vida N.o.... extendida por la Mutualidad de Carabineros al asegurado don Samuel Figueroa Leyton, queda ese documento sin valor, por haberse dado el presente aviso.

36 — PROPIEDADES VENDEN:

$ 80.000, CONTADO, SALDO deuda hipotecaria, puede usted adquirir propiedad industrial y comercial, Bascuñán Guerrero a dos cuadras Alameda y Estación, Tratartar, su dueño, Avda. Beauchef 1209, Teléfono 80792. 8 Jun.

BUEN CHALET, EXENTO DE contribuciones. Monseñor Eyzaguirre 465.

OSCAR GAZMURI
BANDERA 154

Propiedades en venta

$ 50.000, SUAREZ MUJICA, BUNgalow, 4 dormitorios. Gazmuri, Bandera 154. Jun. 8

$ 160.000, PEDRO DE VALDIVIA, moderno, 3 dormitorios, Gazmuri, Bandera 154. Jun. 8

$ 75.000, PASO PROVIDENCIA, casa un piso, 3 dormitorios, jardin. Gazmuri. Jun. 8

$ 135.000, MIGUEL CLARO, MOderno, 4 dormitorios, Gazmuri. Jun. 8

$ 95.000, TENIENTE CRUZ, NUEvo, 4 dormitorios, Gazmuri. Jun. 8

$ 80.000, GENERAL SALVO, 4 dormitorios. Gazmuri. Jun. 8

$ 135.000, HERMOSO CHALET esquina, 626 metros; cinco dormitorios ,etc. Deuda largo plazo. Verlo: Lucio Cuadra esquina Núñez Arce, Suñoa.

37 — PROPIEDADES COMPRAN.

COMPRO CASA RENTA HASTA 250 mil pesos. Además casa barrio recoleta para familia. Casilla 3180.

38 — PRODUCTOS MEDICINALES Y DROGAS.

"CLINICA PARA TRATAMIENtos Naturales". Tratamientos cientificos de todas las enfermedades. Baños medicinales. Diagnostico por el iris. Avenida Viel 1308. 9 Jun

CLINICA FISIOTERAPICA. GARcia Reyes 730. Tratamientos naturales para todas las enfermedades. 4 Julio

AGOTAMIENTO NERVIOSO, DEcaimiento fisico, cerebro cansado, falta sueño, pérdida memoria, debilitamiento sexual: tónico reconstituyente "Cerebrol". Base: Fósforo, fierro manganeso, sodio. Llegó, Daube, Droguería Francesa, boticas. 5 Junio

GONORREAS RECIENTES, ANTIguas, rebeldes; estrecheces, urinarias, dolores vejiga, cúranse con "Globulos Pérsicos". Base: Salofeno, cubeba, hexametilantetramina. Llegó; Daube, Droguería Francesa, boticas. 5 Junio

¡¡¡IMPOTENCIA SEXUAL!!! DEbilidad nerviosa, agotamiento prematuro. Pérdida memoria: tómese "NEUROCEBROL" Reconstituyente vigorizador. Aumenta la fuerza sexual, la energia nerviosa y cerebral. Contiene Magnesio, Fósforo. Pídase Botica Francia, farmacias surtidas. 22 Junio

38 — PRODUCTOS MEDICINALES Y DROGAS.

¡¡¡DEPURE SU SANGRE!!! EVIte granos, manchas, ronchas del cuerpo. PURIFICOL KELLER. (no contiene Mercurio). indicado en enfermedades crónicas, heridas rebeldes, afecciones reumáticas, etc. Base: decoctos vegetales. Droguería del Pacifico y farmacias surtidas. 22 Junio

GONORREAS, BLENORRAGIAS crónicas (antiguas), rebeldes se combaten rápidamente sin lavados, peligros ni molestias, con "SELLOS WONDER" antisépticos, microbicida de las vias urinarias. Base: Balsámicos.— Droguería del Pacifico y farmacias surtidas. 22 Junio

39 — PRESTAMOS, ACCIONES, BONOS Y SOCIOS.

CARLOS OSSANDON, BANDERA 168. Dinero listo para hipotecas. 31 Dic.

CARLOS OSSANDON, BANDERA 168. Activa tramitaciones en Cajas y Bancos Hipotecarios. 31 Dic.

INVIERTA SU DINERO POR INtermedio de Carlos Ossandón, Bandera 168. 31 Dic.

NECESITO SOCIO OCHOCIENtos pesos, industria lucrativa, o vendo. Vivaceta 30.

41 — PERSONAS BUSCADAS.

DESEO SABER DE CARLOS MUñoz. Marta Quintana viuda Carrasco. Club Hipico 487, casa 5.

43 — RADIOS, PIANOS, FONOGRAFOS Y OTROS.

MATERIALES PARA RADIO, MAyor surtido, precio más convenientes. Calle Nueva York 63. 12 Junio

100 PESOS CONTADO, SALDO 12 meses, Radios Importadas, garantidas. Delicias 845. 12 Jun.

COMPOSTURAS RADIOS, GArantidas. Precios bajos. Delicias 845. 12 Junio

OCASION VENDO BUENA RADIO. Delicias 3948. Jun. 8

RADIO ALTERNA SEIS TUBOS vendo, cambio por máquina Singer. Pedro Oña 103. Jun. 8

POR AUSENTARME DEL PAIS, vendo de ocasión radio-electrola "Andrea", 8 tubos, corriente alterna. Ojo Mágico, cuatro meses de uso. Verla en Moneda 1353 (interior). Jun. 3.

46 — JUDICIALES.

SOCIEDAD "VENTOSA HERMAnos Limitada".— En Santiago de Chile, a veintinueve de mayo de mil novecientos treinta y seis, ante mí, Fernando Errázuriz Tagle, Notario Público y testigos que se expresarán, comparecieron don Rafael Ventosa Guinart, chileno, casado, comerciante, domiciliado en esta ciudad, Avenida Apoquindo número quince; y doña Ana Ventosa Guinart, hermana del primero, chilena, soltera, comerciante, con el mismo domicilio de Avenida Apoquindo número quince; ambos mayores de edad, a quienes conozco y expusieron: que vienen en constituir por el presente instrumento, una sociedad comercial colectiva, de responsabilidad limitada, con arreglo a las siguientes cláusulas: Primero: Ambos comparecientes constituyen, en efecto, por la presente escritura, una sociedad comercial colectiva limitada, cuya razón social es "Ventosa Hermanos Limitada", con domicilio en Santiago. La administración de la sociedad corresponderá a ambos socios a la vez y cada uno de ellos tendrá indistintamente el uso de la razón social. Segundo. El capital social será la cantidad de setecientos mil pesos, que aportarán por iguales partes ambos socios en la forma que sigue: Aporte de la señorita Ana Ventosa: a) Con trescientos doce mil cuarenta y siete pesos sesenta y nueve centavos, en distintos valores que le correspondieron en la liquidación de la sociedad comercial "A. Ventosa y Hermano", según balance practicado, el quince de abril del año en curso y escritura pública de disolución de dicha sociedad otorgada con fecha de ayer en esta misma Notaria. Los valores mencionados corresponden a una cuota alícuota en todo el activo de aquella Sociedad, cuyos bienes constituían en su totalidad, la fábrica de corsés, fajas, sostén-senos y otros artículos similares, situada en la calle San Pablo número mil doscientos setenta y seis y las tiendas de expendio de esos mismos artículos, situada en calle Ahumada número cincuenta y cinco y trescientos veintitrés, comprendiendo sus instalaciones, mercaderías, funcionamiento y giro en general, según se expresa en la precitada escritura de disolución; b) Con treinta y siete mil novecientos cincuenta y dos pesos treinta y un centavos que aportará en dinero efectivo dentro del plazo de un año y a medida que el giro de la sociedad lo requiera. Aporte de don Rafael Ventosa. Se forma: a) Con trescientos treinta y tres mil ochenta y cinco pesos cinco centavos, que le correspondieron en valores del activo de la Sociedad "A. Ventosa y Hermano", en la misma forma y de acuerdo con los mismos instrumentos citados en el parrafo anterior para el aporte de la señorita Ana Ventosa; y con dieciséis mil novecientos catorce pesos noventa y cinco centavos, que entregará a la Sociedad en dinero efectivo dentro del plazo de un año, a contar de esta fecha, y de acuerdo con las necesidades de la sociedad, se deja constancia de que con la parte de sus aportes en valores obtenidos de la liquidación de la Sociedad "Ana Ventosa y Hermano", ambos socios, en realidad, traspasan a la sociedad que se constituye por el presente instrumento, todo el activo de aquella, en igual forma y valor con que él aparece en el balance del quince de abril último, practicado como base de la disolución de la misma. En consecuencia, tanto la fábrica de calle San Pablo número mil doscientos setenta y seis, con sus instalaciones, maquinarias y mercaderías y cuanto figura en el inventario hecho para la liquidación aludida y las tiendas de calle Ahumada números cincuenta y cinco y trescientos veintitrés, en igual forma consideradas, o sea, conforme al mismo mencionado inventario, pasan a ser patrimonio de la Sociedad que ahora se constituye bajo la razón social de "Ventosa Hermanos Limitada". Tercero. Se deja, asimismo, constancia del siguiente hecho: en la escritura de liquidación, cláusula sexta, séptima, queda establecido que, por una parte, el activo que pasa a poder de ambos socios al liquidarse la Sociedad "A. Ventosa y Hermano", hay un exceso de doscientos noventa y dos mil cuatrocientos veinte pesos cuarenta y seis centavos sobre el capital efectivo, que corresponde percibir a los socios, ascendente a seiscientos cuarenta y cinco mil ciento treinta y dos pesos setenta y cuatro centavos, pues el activo se compone de esta última suma, mas la anterior, o sea, novecientos treinta y siete mil novecientos cincuenta y tres pesos veinte centavos. Dicho exceso repartido por iguales partes entre ambos, les dió un beneficio de ciento cuarenta y seis mil cuatrocientos diez pesos veintitrés centavos. Pero, en el pasivo del mismo balance en que aparece dicho exceso, aparece también, sobre el capital de seiscientos cuarenta y cinco mil ciento treinta y dos pesos setenta y cuatro centavos, obligaciones por pagar ascendentes también a doscientos noventa y dos mil ochocientos veinte pesos cuarenta y seis centavos, las que distribuidas por iguales partes entre ambos socios, vienen a contrabalancear exactamente lo que en el activo se les asignara en exceso sobre sus referidos capitales, o sea, a razón de ciento cuarenta y seis mil cuatrocientos diez pesos veintitrés centavos, por cada uno. Esta constancia se deja sólo para los efectos de los asientos que haya necesidad de hacer en los respectivos libros de contabilidad, al abrirse el giro de la Sociedad "Ventosa Hermanos Limitada". Cuarto. Se protocolizan, con esta misma fecha, al final de este protocolo, tanto el balance del quince de abril del año en curso, como los inventarios generales de ese establecimientos de la firma extinguida "A. Ventosa Hermano" y la lista de obligaciones por pagar que afectaban a esta en la fecha del referido balance, o sea, al disolverse esa Sociedad. Quinto. El giro de la Sociedad "Ventosa Hermanos Limitada" será la fabricación de corsés y fajas, sostén-senos y demás artículos similares pertenecientes al ramo y su expendio dentro y fuera del país, según lo acuerden los socios, prosiguiéndose, principalmente, el giro general de los negocios que venía desarrollando la firma anterior "A. Ventosa y Hermano", comprendido, naturalmente, el aprovechamiento de la marca comercial Fajas Nirvana y otras que tenga o pueda tener mas adelante la presente sociedad. Dentro de la administración de la Sociedad, los socios estarán facultados en forma amplia para contratar o celebrar todos aquellos actos comerciales, bancarios, judiciales y extrajudiciales, etc., que las necesidades aconsejen para el mejor éxito de las operaciones que son objeto de la Sociedad. Especialmente se mencionan aquellas que se encuadran en las practicas de operaciones con Bancos o Cajas de Ahorros, pudiendo contratarse cuentas corrientes, sobre giros, subscribir contratos de mutuos, pagarees, letras de cambio, documentos de garantías, para dar finiquitos, cobrar o endosar cheques y letras de cambio, etc.; en una palabra, cuanto sea necesario para el giro amplio de los negocios de la Sociedad. Pero nunca la razón social podrá ser empleada por ninguno de los socios para negocios que se aparten del objetivo señalado para las actividades a que se dedicará la Sociedad. Art. 6.o — Tanto las ganancias como las pérdidas de la Sociedad se distribuirán entre los socios a razón de un sesenta por ciento para don Rafael Ventosa, y cuarenta por ciento para la señorita Ana Ventosa. Previamente a toda baja para el cálculo de ganancias y pérdidas se deducirá un diez por ciento por concepto de intereses y eventualidades del capital social, entregándose a cada socio dentro de los diez días siguientes a la fecha del balance, igual la mitad de dichos intereses, o sea, prorrateándose estos entre ellos en proporción de sus respectivos aportes, que son, como se ha dicho de trescientos cincuenta mil pesos cada uno. Los balances se efectuarán los días treinta de junio de cada año que dure la sociedad. Es entendido que la duración de ésta, será de cinco años, contados desde el quince de abril del año en curso, prorrogable en otros cinco años si a la expiración de dicho tiempo así lo pidiere la señorita Ana Ventosa. Pero se anticipará su terminación por causas de muerte de alguno de los socios por acuerdo de ambos para liquidarla o porque la sociedad experimente pérdidas en un año que exceda de un veinte por ciento del capital y, basado en esta circunstancia, alguno de los socios pidiera la liquidación. Séptimo. A la expiración del plazo de duración de la Sociedad y también en el evento de una terminación anticipada de ella, el socio señor Rafael Ventosa tendrá derecho personal a que se le asigne todo el activo y el pasivo mismos, los que, para seguir él, por su propia cuenta, los negocios, sin otra carga que la de pagar a la señorita Ana Ventosa o a sus representantes legales, el monto de su correspondiente labor social, resultante de la liquidación que con tal motivo se practique. El pago de esta cuota deberá efectuarla en el plazo de un año en doce mensualidades iguales y consecutivas con interés de ocho por ciento anual. Este derecho del señor Rafael Ventosa comprenderá la marca comercial Fajas Nirvana y otras que tenga o pudiere tener la sociedad en el tiempo de liquidarse y también el derecho de llaves si existiere, sin que la socia señorita Ana Ventosa pudiera reclamar ninguna clase de indemnizaciones para ello. Octavo. Pero si falleciere el señor Rafael Ventosa estando en vigencia el presente contrato de sociedad, ninguno de sus herederos podrá reclamar para sí esta concesión o privilegio que a favor de él, se detalla en la cláusula anterior y que tiene el carácter de personalísimo. Dado el hecho de dicho fallecimiento, se entenderá, por el contrario, que doña Ana Ventosa tomará, ipso-jure, el giro completo de los negocios de la sociedad, con su activo y pasivo, en los mismos términos que se han estipulado en la cláusula precedente, en favor de don Rafael Ventosa, quedando ella sola como dueña, sin más obligación a su turno que la de pagar la cuota social del fallecido a sus herederos en el plazo y condiciones que más arriba se indican, en el caso de ser don Rafael Ventosa quien haya de seguir solo con los negocios adelante, y quedando dueña, además, sin cargo alguno a favor de herederos del fallecido ni de nadie de la merca Fajas Nirvana y demás que tenga o pudiere tener la sociedad en la fecha de ese evento. Noveno. Cualquiera de los socios que falleciera, ninguno de sus herederos podrá reclamar el pago de la cuota del fallecido en la sociedad, sino en la forma y condición dicha anteriormente, o sea, en doce mensualidades iguales y sucesivas, con interés del ocho por ciento, a contar del día del fallecimiento de que se trate. Para la liquidación de dicha cuota social del difunto, se practicará un balance general. En el caso contemplado en la cláusula séptima del presente contrato, don Rafael Ventosa garantizará el pago de su haber a doña Ana Ventosa constituyendo prenda industrial sobre los bienes sociales que a él se le adjudiquen, garantía que subsistirá hasta la total cancelación de la obligación, en capital, utilidades e intereses que constituyan el haber completo en la sociedad correspondiente a la señorita Ana Ventosa. Décimo. Si a la muerte de uno de los socios o en liquidación anticipada de la sociedad, por otra causal, el socio que deja de formar parte de la sociedad fuese acreedor de éste por préstamos en dinero efectivo que pudiere haberlo hecho y que constaran debidamente en los libros de contabilidad de la misma, el socio que siga con el giro de los negocios pagará el dinero adeudado en un plazo de seis meses, más el interés que se hubiere estipulado al tiempo de efectuarse el préstamo. Undécimo. Los socios quedan obligados a prestar sus servicios personales a la sociedad en la mejor forma que convenga a la prosperidad de los negocios comunes. Ninguno de ellos llevará remuneración por sus servicios, pero podrán retirar de la Caja social hasta tres mil pesos mensuales cada uno, con cargo a su cuenta particular. Si alguno de ellos tuviere necesidad de mayores sumas, por causas extraordinarias, podrá retirar mayor suma de una sola vez o por aumento de sus cuotas mensuales con la anuencia del otro socio y en la forma que lo resolvieren. Duodécimo. Ninguno de los socios podrá dedicarse a actividades distintas de las que los negocios de la sociedad le imponen y a los que se consagrarán ambos en forma exclusiva. En el uso de la razon social que cada cual haga no le será permitido comprometer a la sociedad en fianzas en favor de terceras personas civiles o naturales. Décimotercero. Después de cada balance anual, cada socio podrá retirar hasta un cincuenta por ciento de sus utilidades, dejando el resto depositado en calidad de préstamo a la sociedad, la que abonará por dichas sumas un interés de diez por ciento anual. Para que un socio retire una porción superior al cincuenta por ciento de sus utilidades deberá ser autorizado por el otro socio. —Décimocuarto. La presente sociedad, según ya se ha expresado, será comercial colectiva de responsabilidad limitada estrictamente al aporte de cada socio, o sea, a trescientos cincuenta mil pesos por cada uno, en conformidad a lo que prescribe la ley número tres mil novecientos diecíocho de catorce de marzo de mil novecientos veintitrés.— Décimoquinto. Si durante la vigencia del presente contrato surgieren dificultades entre los socios insubsanables por ellos mismos, las someterán a arbitraje. Para ello designarán un árbitro de común acuerdo, y si ésto no fuere posible, lo elegirán por sorteo de una lista de seis nombres que previamente formarán ellos mismos, poniendo cada cual tres de esos nombres, los que corresponderán a personas residentes en Santiago.— Décimosexto. La liquidación de la sociedad, cuando el caso llegue, la harán directamente los mismos socios y, en caso de desacuerdo por un liquidador, que designarán por el mismo procedimiento fijado en la cláusula precedente para la designación de árbitro. Queda facultado el abogado señor José Dolores Vásquez K., para que requiera todas las diligencias judiciales y extrajudiciales a que haya lugar en derecho para el perfeccionamiento completo del presente contrato. Los socios fijan como domicilio la ciudad de Santiago para todo cuanto tenga atingencia con este contrato. En comprobante firman, siendo testigos de este instrumento, los señores Armando Prado y Emilio Rodríguez. De copia, habiéndose pagado en el original la cantidad de mil cuatrocientos pesos de impuesto a esta escritura. — Doy fe.—Ana Ventosa.— Rafael Ventosa.—O. A. Prado.—Emilio Rodriguez G.—F. Errázuriz Tagle. 9 Junio

REMATE.— El 15 de junio actual, a las 15 horas, ante el Quinto Juzgado de Letras de Mayor Cuantía, tendrá lugar el remate de la propiedad situada en esta ciudad, calle Andrés Bello N.o 240, mínimum; $ 19.333,33.— Bases y demás antecedentes en la Secretaría del Juzgado indicado, ejecución de Protección Mutua de Chile con Guzmán de Aguirre Antonia. J. Vicente Castro, Secretario. Jun. 12

REMATE.— Ante 5.o Juzgado Civil Mayor Cuantía Santiago se rematarán 30 Junio quince horas, siguientes sitios Población Campos Batalla Maipú: Manzana 13, Sitio 2, mínimum $ 1.333,55; Manzana 13, Sitio 4, mínimum $ 1.866,68; Manzana 17, Sitios 19 y 20, mínimum $ 2.333,34 Antecedentes Secretaria Juzgado Juicio Asociación Canalistas Población Campos Batalla Maipú con Deudores Morosos. El Secretario. Jun. 10

SOCIEDAD "THUNIN Y ALVAREZ Limitada".—En Santiago de Chile, el primero de junio de mil novecientos treinta y seis, ante mí, Jorge Maira Castellón, Notario y Conservador de Minas de este Departamento, y los testigos cuyos nombres al final se expresarán, comparecieron: don Braulio Alvarez Oyarzún, chileno, casado, rentista, de este domicilio, Avenida Pedro de Valdivia, número mil cuatrocientos veintiseis; y don Ricardo Thunin Basualto, chileno, viudo, industrial, también de este domicilio, calle Rogelio Ugarte, número mil cuatrocientos cincuenta y siete; ambos mayores de edad, a quienes conozco y expusieron:

CONFERENCIA EN EL CLUB DE SEPTIEMBRE.—

Hoy a las 7 P. M., en los salones del Club de Septiembre, don Nicanor Allende Navarro dictará una conferencia sobre "El alza de precios de los artículos de consumo", para lo cual el directorio de esta institución ha invitado a los socios y distinguidas personalidades.

AL EXTRANJERO.—

El miércoles próximo se dirigirá a Buenos Aires, por el avión del Syndicato Cóndor, para embarcarse con rumbo a Europa, la señora Elena R. T. de Ruiz Tagle, acompañada de sus hijos Fernando y Elena.

—El señor Guillermo Jiménez Morgán, jefe de la Sección Internacional de la Dirección General de Correos, se dirigirá el miércoles próximo, a Buenos Aires y Río de Janeiro, en el avión Aconcagua, del Syndicato Cóndor.

DEL EXTRANJERO.-

A fines del próximo mes se embarcarán de regreso a Chile, las señoras Inés Rivas de Errázuriz e Inés Errázuriz de Sánchez.

NOVIOS!

ARGOLLAS de oro, garantidas macizas, selladas y grabadas, desde 98 pesos el par.

CASA SOSTIN
"FABRICA DE ARGOLLAS"
Nueva York 66, casi esq. Ahumada

No bote su Corbata vieja
pues, en la REINA de las MEDIAS Ahumada 360, se la reciben en pago por un 30% del valor de la corbata nueva que Ud. compre.

Comida ofrecida en el Club de la Unión a don Ramiro Bernales y señorita Luz Valenzuela Vera, con motivo de su próximo matrimonio.

Asistieron las siguientes personas: Señoritas Blanca Eyzaguirre Lyon, Luz Carvallo S., Julia y Lucía del Río Montt, Lolo Videla Lira, María Sánchez Matte, Virginia Guilisasti, Grace Menéndez P., Elena Cerda E., Isabel Valenzuela V., Isabel Matte Varas, Luz Zegers R., M. Angélica Valdés P., Laura Larrain S., Lucy Vicuña V., y los señores Rafael Carvallo S., Leonidas Vial, Jaime Vial Correa, Enrique Correa M., Raúl Tonkin D., Alfonso Santa Cruz, Enrique Duval, Regulo Valenzuela V., Héctor Elizalde, Jorge Prieto, Sergio Prieto, Mario Vicuña V., Sergio Noguera y Agustín Errázuriz.

CLUB DE SEÑORAS.—

Con la película musical "Sombrero de copa", hará sus funciones sociales hoy a las 6 1/2 y 9 3/4, este teatro. Lujosa producción de la famosa pareja de bailarines Ginger Rogers y Fred Astaire; tiene hermosa música y sobresale el baile cantado "Cheek to cheek" y "Piconno", cantado por Francisco Flores del Campo. El precio de las localidades es de $ 2.40 $ 1.60 platea y balcón. Mañana se dará "La víspera del combate".

Clases.—Hoy habrá clases de piano, corte, confección, sombreros, francés e inglés. Pueden tomar estos cursos las interesadas, inscribiéndose en la secretaría.

MUSICA

EL CONCIERTO SINFONICO DE ESTA TARDE EN EL CENTRAL

Extraordinarios caracteres promete alcanzar el concierto sinfónico de esta tarde, en el Teatro Central, concierto que estará dirigido por el maestro vienés Theo Buchwald. El dominio que tiene este director sobre las masas orquestales, la propiedad de estilo que imprime a cada obra que interpreta, garantizan un éxito al concierto sinfónico de hoy a las 7 P. M., en el Central. Por otra parte, actuará como solista Hugo Fernández, uno de los más vigorosos talentos pianísticos que, a pesar de su juventud, ha logrado situarse como intérprete de primer orden. Tendremos ocasión de oírle en el concierto que dirige Buchwald, la "Burlesca", de Strauss, característica del espíritu vienés, tanto por sus ritmos, por sus especiales acentuaciones, como por cierta sugerencia de valses, enfocados con un espíritu un poco juguetón y de gran vitalidad. Como primicia para Chile, se ejecutarán Preludio y escena final de la ópera "El Caballero de la Rosa", obra que reúne no sólo el fino humorismo con que fué concebida, sino que, también, muchos pasajes de ella están revestidos de un acentuado lirismo. Ha programado también Buchwald, la Sinfonía N.o 5 del del Nuevo Mundo, de Dvorak, partitura que siempre se escucha con mucho agrado, y que fué escrita por el autor como consecuencia de su larga estada en Norte América, donde los giros melódicos de la expresión negra impresionaron intensamente a Dvorak.

La parte chilena estará representada en el concierto sinfónico de esta tarde en el Teatro Central, por un poema de Próspero Bisquert: "Procesión del Cristo de Mayo". La música de este compositor nacional revela un temperamento de ideología un poco filosófica y realista, que se exterioriza en un lenguaje perfectamente actual, con una orquestación tratada en la más variada riqueza instrumental.

El concierto sinfónico que dirigirá el maestro Theo Buchwald, empieza a las 7 P. M., y durante la ejecución de las obras no se permitirá el acceso a la sala.

SZIGETI LLEGARA ESTA SEMANA

El violinista húngaro Joseph Szigeti, cuya personalidad artística ha sido difundida a través del mundo por sus interpretaciones de los clásicos y los modernos, y por innumerables grabaciones en discos, llegará a Santiago esta semana, para presentarse en el Teatro Municipal, con uno de esos programas que por su selección y riqueza, le han valido en todas partes aplausos de los críticos y los públicos más severos.

Szigeti, que es el único de los violinistas que aún no visitaba Sud América, estuvo actualmente en el Teatro Colón de Buenos Aires, y el diario "La Prensa" de dicha ciudad, lo califica junto a Strawinsky y a Cortot, como uno de los mejores acontecimientos artísticos bonaerenses.

Entre las interpretaciones que le han dado a Szigeti, la fama mundial de que hoy goza, debemos destacar: "Canciones Folklóricas Húngaras", de Bela Bartock; "Sonatas para violín solo", de Bach; "Corcovado", de Milhaud; "Sonata en sol mayor", de Tartini; "Pastoral", de Strawinsky, y "La Fuente de Arothusa", de Szimanowsky, cuya ejecución, según "La Epoca" de Madrid, "raya en los límites de lo increíble".

PRESTAMOS SOBRE ALHAJAS
Privados
Alta tasación
SERRANO 693

ORO COMPRAMOS
HOY PAGAMOS:
$ 28.—Gramo oro 24 Kts.
27.—Gramo oro monedas.
22.—Gramo oro 18 Kts.
16.—Gramo oro 14 Kts.
MONEDAS DE PLATA:
1.45 Pesos años 1921 27.
1.80 Pesos años 1915 17.
4.20 Pesos años 1910.
4.80 Pesos años 1905/6.
5.40 Pesos años 1895/6.
9.30 Monedas de $ 5.
1.80 Monedas de $ 0.50
1.60 Chauchas, dieces, cincos, delgadas por peso.
3.60 Chauchas, dieces, cincos, águila por peso.
Compramos toda clase de monedas extranjeras de plata y nickel.
Money Exchange
220 — BANDERA — 220
Teléfono 61628.

INDUSTRIALES DE CHILE
Si necesitan establecer o mejorar una industria, sea del género que fuere, pidan catálogo "gratis" de nuestros procedimientos y fórmulas industriales. Consultenos sus dificultades. Nuestras fórmulas las usan hoy más de un millón de personas en 32 naciones.
El Excmo. Embajador de Chile en España, conoce y recomienda nuestra colección de fórmulas; también la recomienda Su Excelencia el Presidente de Venezuela, el Excmo. Sr. Ministro de Industrias y Trabajo de Colombia, y muchos Ministros y Embajadores acreditados en España.
Asimismo la recomienda el Ministerio de Agricultura de España; eminentes Químicos, Farmacéuticos, grandes firmas comerciales y los Periódicos más importantes de España y de todas las Repúblicas Hispano-americanas, cuyos juicios van reproducidos en el catálogo que enviamos.
No hay un solo hombre a quien no interese esta colección de fórmulas. Es única en el Mundo. Contiene verdaderos Secretos y Patentes para fabricar muchos artículos de consumo diario/que hoy se importan del Extranjero. Si nos escribe estamos seguros de que le interesa su adquisición.
PROCEDIMIENTOS INDUSTRIALES A. FORMOSO. LA CORUÑA, ESPAÑA (Edificio Formoso)

JOYAS
ULTIMA MODA
RECIBIO HERMOSO SURTIDO
Anillos Galalit en todas formas y colores, prendedores de fantasía, collares, aros, pulseras, anillos, piedras colores, polveras esmaltadas, clips, collares, aros argollones, pulseras escalavas, etc., etc.
RELOJES ALEMANES
20 años garantía
$ 14.90
RELOJES BOLSILLO
Máquina ancla
Cholitos, dorados y nickel
$ 39.—
Importadora de joyas
Huérfanos 1037
casi esquina Bandera
Señal: gran flecha roja.

CONFERENCIA DEL PROFESOR LIPCHUTZ.—

Mañana martes, a las 19, dictará una interesante conferencia con un tema de íntima actualidad, titulada "Individuo y naturaleza", en el recinto de "Los Amigos del Arte", local Posada del Corregidor, el eminente profesor don Alejandro Lipchutz.

La entrada es libre para los socios y se cobrará una cuota muy pequeña a todos los que deseen asistir, a fin de ayudar a la obra de protección del artista pobre.

La Casa Traviesa
SANTIAGO ESTADO 328
VALPARAISO CONDELL 1253
POR CAMBIO de FIRMA

En su Segunda Gran Semana de LIQUIDACION Total

OIGA EL COMENTARIO DE LAS DAMAS FAVORECIDAS CON NUESTRAS BAJAS OFERTAS, Y VISITENOS; SERA USTED OTRO PROPAGANDISTA MAS.

SECCION CONFECCIONES

Presentamos la más bella colección de Modelos Exclusivos, copias de las más afamadas Casas Europeas a Precio de Costo

	VALOR	REBAJADO
ABRIGOS Sport en franela y tweed	$ 240.—	$ 138.—
TRAJES Sastre, modelos lanas moda	255.—	155.—
TRAJES 2 piezas, lanas finísimas	350.—	198.—
BATAS de lana importada	380.—	175.—
TRAJES de 2 piezas, lanas importadas	400.—	248.—
TRAJES 2 piezas, en angoras y lanas importadas	500.—	325.—
TRAJES de 3/4, en bellas lanas, adornos de Felpa y Astrakán, modelos	650.—	348.—
ABRIGOS corte elegante, cuello piel	700.—	390.—
ABRIGOS en telas importadas, suntuosos, cuellos de piel	1,000.—	480.—
ABRIGOS modelos exclusivos, cuellos pieles finas	1,500.—	750.—

Gran variedad en modelos auténticos en Abrigos-Vestidos, Trajes 2 piezas y tres cuartos, copias de Bernard-Lelong, Piquet y Rouff, todos a precios rebajados.

SECCION LANAS IMPORTADAS

MARROCAIN de pura lana	$ 40.—	$ 24.80
VIYELLAS legítimas	30.—	22.50
VIYELLAS escocesas	55.—	39.80
RODIER de lana para vestidos	80.—	49.80
ANGORAS para vestidos	60.—	39.80
LANAS RODIER para abrigos	100.—	69.80
LANAS SEMI ANGORA, para abrigos	720.—	79.80
ANGORAS recortadas para abrigos	150.—	98.80
DUVETINAS franceses. Extra calidad	90.—	59.80
VICUÑAS selectísimas para abrigos	180.—	128.90
PELO DE CAMELLO, la novedad	190.—	129.80

SECCION SEDERIAS

LIQUIDAMOS una importante partida de Sedas por cuenta de una Fábrica, a precios de productor.

1.000 mt. espumillas, todos colores	$ 18.—	$ 11.90
380 mt. crep mongol grueso	20.—	14.90
760 mt. crep satén neg. y colores	30.—	21.80
635 mt. marrocain grueso, lindos colores	35.—	22.80
325 mt. crep mouze, novedad	40.—	24.80
MARROCAIN Y CROQUIÑOL grueso	50.—	29.80
PIQUE de seda, riquísimo	60.—	32.80
CLOQUET de seda, el Furor	70.—	42.80

ESPUMILLAS, GEORGETTE, lisas e Imprimé importadas, las liquidamos a Precios MENOS DEL COSTO.

SECCION LANAS NACIONALES

FRANELAS de lana para abrigos	$ 40.—	$ 29.80
TWEED Homespun, novedad	70.—	49.80
LANAS tipo Rodier para abrigos	60.—	39.80
CASIMIR Inglés para abrigos Sport	80.—	42.80
PAÑOS ZIBELINE en negro y marino	75.—	34.80
PELO DE CAMELLO, tipo Vicuña	65.—	46.80
ANGORAS para abrigos	90.—	63.90
VICUÑAS de lana para abrigos sastre	80.—	54.80
LANAS FANTASIA para Abrigos Elegantes	100.—	69.80
ASTRAKAN lana	90.—	59.80

SECCION GUANTES

LIQUIDAMOS una partida recién recibida de Guantes Importados, marca Kayser, en imitación gamuza, todos colores	$ 25.—	$ 10.80
GUANTES en previl negros, réclame	18.—	9.80
GUANTES previl fino, neg y café	22.—	10.90
GUANTES CUERO, calidad Extra	25.—	14.90
GUANTES IMPORTADOS, lavables	60.—	26.80
GUANTES IMPORTADOS "Perrin"	80.—	49.80

SECCION ALGODONES

VIYELLAS de algodón para pijamas	$ 12.—	$ 5.90
MOLETONES para ropa interior	15.—	9.80
FRANELAS floreadas finas	12.—	6.90
BRINES 1/2 hilo manteles	15.—	5.90
ESPONJAS para batas baño, anchas	40.—	24.90
TOALLAS rica felpa, grandes	10.—	4.90

SECCION ARTICULOS LLUVIA

PARAGUAS de 1/2 seda	$ 85.—	$ 49.80
PARAGUAS seda natural	180.—	98.—
IMPERMEABLES de seda, terciopelo y cuero modelos	380.—	159.—

SECCION CARTERAS

Carteras cuero, novedad	$ 60, 50, 40,	$ 45, 34, 29.80
CARTERAS modelos finos cueros	150, 120, 100,	95, 78, 64.80
CARTERAS IMPORTADAS, modelos en Elefante, Cocodrilo y Lagarto	600, 480, 350,	380, 260, 190.—

SECCION VARIOS

CHOMBAS en lana, tejidas	$ 30.—	$ 14.80
CHOMBAS tejidas para jovencitas	38.—	24.80
SWETTERS lana, importados	150.—	59.80
BLUSAS de seda y de piqué seda	60.—	36.80
ECHARPES en lana escocesa	35.—	15.90
ECHARPES en espumilla, seda fantasía	40.—	19.80
CINTURONES gamuza, réclame	10.—	2.90
CINTURONES gamuza, modelos novedad	18.—	6.90

FANTASIAS, CLIPS, BOTONES, POLVOS, PERFUMES, etc., todos los liquidamos a PRECIOS menos de costo.

SECCION MEDIAS

MEDIAS SEDA finas, réclame	$ 10.—	$ 4.90
MEDIAS DE SEDA, clase especial	12.—	5.90
MEDIAS SEDA, clase Selecta	15.—	9.80
MEDIAS SEDA, clase Extra	18.—	11.90
MEDIAS semi seda natural	22.—	13.80
MEDIAS de seda natural, réclame	35.—	23.80
MEDIAS importadas, en seda natural	60.—	34.90
MEDIAS de lana, especiales para colegiales	15.—	6.90

SECCION ROPA INTERIOR

Liquidación completa por conclusión del artículo.

CAMISETAS punto, réclame	$ 10.—	$ 2.80
CALZONES agamuzados, para niñas	12.—	4.80
CALZONES agamuzados, fina clase	15.—	6.90
CALZONES en jersey, gamuza, seda y piqué	20.—	14.80
CAMISAS PARA NOCHE, lana y seda	38.—	24.80
COMBINACIONES DE SEDA	40.—	28.80
JUEGOS DE SEDA en 2 y 3 piezas	60.—	27.90

Gran variedad de ropa interior Valiscr, en seda y algodón, toda en liquidación, a menos del costo.

SECCION TERCIOPELO Y ASTRAKANES

TERCIOPELO Inglés, clase extra	$ 50.—	$ 29.80
TERCIOPELO Inglés, ancho extra	70.—	36.80
MUSELINA CHIFFON para baile (REGALO)	200.—	89.80
ASTRAKANES finísimos	300.—	148.—

LA CASA TRAVIESA

SANTIAGO: ESTADO 328 — VALPARAISO: CONDELL 1253

HORAS DE VENTA: 10 a 12 3/4 — 5 a 7

LA AMPLIACION DEL PERSONAL, NOS PERMITIO EN ESTA SEMANA PRESTAR LA MEJOR ATENCION A LAS INNUMERABLES PERSONAS QUE SE VIERON PRIVADAS DE EFECTUAR SUS COMPRAS POR EXCESO DE PUBLICO.

SE ATIENDEN PEDIDOS DE PROVINCIA, CONTRAREEMBOLSO

46.—JUDICIALES.

REMATE. — POR ACUERDO DE los interesados en la partición en los bienes de doña Rosa Levites Rosenthal viuda de Ravinovich se rematarán ante el Arbitro don Carlos Vicuña, en su estudio Teatinos 370, 6.o Piso, el día 1 de Julio próximo, a las 4 P. M., las propiedades raíces que la Sucesión posee en la calle de la Compañía N.o 2690 y de Sotomayor N.o 347 de esta ciudad, a primera por el mínimum de $ 42.809.16 y la segunda por el mínimum de $ 62.881.32, dos tercios de la respectiva tasación. — Precio: mitad al contado y mitad a seis meses con el 7 0|0 de interés. — Garantía: boleta de 10 0|0 del mínimum; menos para los interesados en la partición. — La propiedad de Sotomayor N.o 347, a falta de postores, se rematará en tres lotes: a) los materiales del galpón, madera y fierro, por el mínimum de $ 7.566; b) lote de terreno sur, 12x36m., por el mínimum de $ 27.360; y c) el lote de terreno norte de 11, 30x36 m. y 12.60 de contrafrente, por el mínimum de $ 27.848.56 dos tercios también de las respectivas tasaciones. — Bases y antecedentes en el estudio del Arbitro o en la oficina del actuario don Aníbal Muñoz A., Tercer Juzgado Civil. — Santiago, 5 de Junio de 1936. — El Actuario.
12-Junio

SANTIAGO, 31 ENERO 1936. HOY se decretó lo que sigue: N.o 602. — Vistos estos antecedentes, y con el mérito de lo informado por la Superintendencia de Compañías de Seguros, Sociedades Anónimas y Bolsas de Comercio, por nota N.o 75, de 21 de Enero del año en curso, Decreto: Prorrógase en tres años, a contar desde el 25 de Enero del año en curso, el plazo establecido en el Decreto N.o 181, expedido por este Ministerio el 15 de Enero de 1933, que autorizó la existencia de la sociedad anónima denominada Sociedad Austral de Electricidad. — Cúmplase con lo dispuesto en el artículo 440 del Código de Comercio, modificado por la Ley N.o 1020, de 31 de Enero de 1898. — Tómese razón, comuníquese y publíquese. — Alessandri, Gustavo Ross. — Lo que transcribo a Ud., para su conocimiento. — Dios guarde a U. — Guillermo Valenzuela.
13-Junio

REMATE. — POR DECRETO DEL señor Juez Letrado del 4.o Juzgado Civil de Mayor Cuantía de esta ciudad, se ha señalado el día primero de Julio próximo, a las 15 horas, para el remate de la propiedad ubicada en Vallenar, calle Merced, Ramírez y Escuela, cuyos deslindes constan de los antecedentes. — El remate se llevará a efecto ante el señor Juez Letrado de Vallenar. — Mínimum: $ 60.000. — Bases y antecedentes en secretaría. — Juicio: Caja de Auxilios con doña Clorinda Ríos. — El Secretario.
12-Junio

REMATE JUDICIAL. — CAJA NACIONAL de Ahorros. — Por decreto del señor Juez Letrado del 5.o Juzgado Civil, el 25 del presente, a las 15 horas, se rematará la propiedad ubicada en la calle Manzano N.o 222 de esta ciudad. — Mínimum: $ 16.000.00. — El precio se enterará: (a) Con reconocimiento de dos deudas a favor de la Caja de Crédito Hipotecario de $ 3.000.00 y $ 1.000.00 primitivas, por el saldo a que se encuentre reducida; (b) Con el reconocimiento de deuda a favor de la Caja Nacional de Ahorros, primitiva de $ 5.500.00 por el saldo de 4.500.00 a que deberá quedar reducida, debiendo reducirse el plazo de esta deuda de seis a tres meses, tomándose nota al margen de la inscripción correspondiente de la reducción del plazo; (c) Con $ 5.000.00 al contado y (d) Con el saldo a seis meses plazo, con el 8 por ciento de interés anual y el 12 por ciento en caso de mora, bajo hipoteca de la propiedad subastada. — Boleta 10 por ciento del mínimum. Bases y antecedentes: secretaría del Juzgado. — Juicio Caja Nacional de Ahorros con Ureta S. María Angelina, y en la sección Judicial de la Caja, abogado don Humberto Serani B. — El Secretario.
12-Junio

5.o JUZGADO CONCEDIO A DOÑA Rosa Amelia Toro v. de Cornejo posesión efectiva herencia con beneficio de inventario, de don Ermelino Cornejo Cornejo. — Tramítase conformidad artículo 40 inciso 2.o y siguientes Ley 5437. El Secretario.
9-Junio

5.o JUZGADO CONCEDIO A DON Luis E. Bravo B., con beneficio de inventario, posesión efectiva herencia de doña Lidia Bravo Canales, sin perjuicio derechos cónyuge sobreviviente. — Tramítase conformidad artículo 40 número 2.o y siguiente Ley 5437. — El Secretario.
9-Junio

REMATE JUDICIAL. — CAJA NACIONAL de Ahorros. — Por decreto del señor Juez Letrado del 5.o Juzgado Civil, el 15 del presente, a las 15 horas, se rematará la propiedad ubicada en la Avenida Salvador N.o 1800|15 de esta ciudad. — Mínimum: $ 34.000.00. — El precio se enterará: (a) Con reconocimiento de deuda a favor de la Caja de Crédito Hipotecario primitiva de $ 10.500.00, por el saldo a que se encuentra reducida; (b) Con reconocimiento de deuda a favor de la Caja Nacional de Ahorros, primitiva de $ 10.000.00 por el saldo de $ 7.000.00 a que deberá quedar reducida, y (c) Con el saldo al contado. — Boleta del 10 por ciento del mínimum. — Bases y antecedentes: secretaría del Juzgado. — Juicio Caja Nacional de Ahorros con Ureta Simón María Angelina, abogado don Humberto Serani B. — El Secretario.
12-Junio

EL 22 DEL PRESENTE, 15 HORAS, remataráse ante Segundo Juzgado Menor Cuantía, Santiago, propiedad Santa Ester 882 (antiguo 221). — Mínimum: $ 15.000. Precio pagaráse: reconociendo deuda favor demandante primitiva de $ 3.000, por saldo de $ 2.400; de $ 5.000 contado; saldo por mitades a seis y doce meses plazos al interés anual del 8 0|0 y 12 0|0 caso mora. — Boleta 10 0|0. — Bases y demás antecedentes en Secretaría, juicio Caja Nacional de Ahorros con Teresa Schmidt y en la Caja, abogado Humberto Serani, Morandé 147, 6.o piso. — El Secretario.
12-Junio

VENTAJOSO REMATE. — POR resolución del 4.o Juzgado Civil de Mayor Cuantía de esta ciudad, se ha fijado el 22 de Junio, a las 15 horas, para el remate de la propiedad, ubicada en calle Enrique Concha N.o 33 lote 9 de la Quinta Concha y Toro de esta ciudad. — Mínimum: $ 125.000. — El precio se enterará reconociendo tres deudas Caja de Crédito Hipotecario, primitivas en total de $ 103.500, por los saldos a que se encuentren reducidas el día del remate y reconociendo deuda a largo plazo a favor de la Caja Nacional de Ahorros, primitiva de $ 83.400, por el saldo de $ 15.000 a que deberá quedar reducida. — Con $ 15.000 al contado. — Con saldo a seis meses plazo con el ocho por ciento interés anual, y doce por ciento también anual en caso de mora. Caja Hipotecaria, propiedad. — Boleta 10 0|0. — Demás bases y antecedentes en Secretaría del Juzgado. Juicio Caja Nacional de Ahorros con Ugarte, Teresa y otros, notificación. — El Secretario.
12-Junio

VENTAJOSO REMATE. — EL 19 del presente, a las quince, en secretaría Primer Juzgado Civil, remataráse propiedad Lord Cocrane 1409|11, setecientos m2, 18x40. — Mínimum rebajado: $ 37.000 con facilidades. Partición Narciso González. — Pueima, actuario.
8-Junio

REMATE JUDICIAL. — EL 24 DE junio, a las 15 horas, saldrá a remate ante el señor Juez del Cuarto Juzgado Civil de Mayor Cuantía de esta ciudad, la propiedad ubicada en la calle Montevideo N.o 870 de la Población Recoleta Dominica de esta ciudad. — Mínimum: $ 8.000. — El precio se pagará: reconociendo deuda al Banco Hipotecario de Chile, reducida a $ 3.293.74 y el saldo al contado. — Demás bases y antecedentes en la secretaría del Juzgado mencionado, juicio del "Banco Hipotecario de Chile con Arlegui Juan de Dios". — Los títulos y el avalúo pueden consultarse en las oficinas del Banco. — Boleta: $ 1.500. — El Secretario.
G.

REMATE JUDICIAL. — EL 25 DEL presente mes de junio, a las 15 horas, saldrá a remate ante el señor Juez del Cuarto Juzgado Civil de Mayor Cuantía de esta ciudad, la chacra denominada "Elsa", ubicada en el Departamento de Caupolicán. — Mínimum: $ 100.000. — El precio se pagará: reconociendo deuda al Banco Hipotecario de Chile reducida a $ 23.353.24 y el saldo al contado. — Demás bases y antecedentes en secretaría del Juzgado mencionado, juicio del Banco Hipotecario de Chile con Ramón Arias. — Los títulos y el avalúo pueden consultarse en los oficinas del Banco. — Boleta: $ 10.000. — El Secretario.
23-Junio

EL 22 DEL PRESENTE, 15 HORAS, remataráse ante Tercer Juzgado Civil Mayor Cuantía Santiago, propiedad Hipódromo Chile 1312. — Mínimum: f. 22.000. — Se pagará: a) reconociendo deuda largo plazo, favor Caja ejecutante primitiva f. 15.300, por saldo encuéntrese reducida día remate; b) saldo, contado. — Boleta 10 0|0. — Bases y antecedentes en Secretaría, juicio "Caja Nacional de Ahorros con Herrera Narciso" y en la Caja, abogado Humberto Serani; Morandé 147, 6.o piso. — El Secretario.
12-Junio

REMATE JUDICIAL. — EL 25 DE junio, a las 15 horas, saldrá a remate ante el señor Juez del Cuarto Juzgado Civil de Mayor Cuantía de esta ciudad, la propiedad ubicada en la calle Lord Cochrane N.os 1301 al N.o 1311 de esta ciudad. — Mínimum: 100.000. — El precio se pagará: reconociendo deuda al Banco Hipotecario de Chile, reducida a $ 62.660.14 y el saldo al contado. — Demás bases y antecedentes en la secretaría del Juzgado mencionado, juicio del "Banco Hipotecario de Chile con Cristi Rodolfo" y otro. — Los títulos y el avalúo pueden consultarse en las oficinas del Banco. — Boleta: $ 15.000. — El Secretario.
G

NOTIFICO A DON ARTURO MUnich que por sentencia de 22 de mayo último, dictada por el Juez señor Almarza en el juicio 76131, se acogió la demanda deducida en su contra por don Juan Vicuña Nivoa, pidiendo la terminación inmediata del arrendamiento del local de la calle San Alfonso 59, el que debe restituir el señor Munich dentro de sexto día, y cobrándole $ 5.922 por rentas atrazadas del mismo local más consumos y costas.—Santiago, 3 de junio de 1936.—J. V. Castro, secretario del 5.o Juzgado Civil.

VENTAJOSO REMATE JUDICIAL. — El diez del actual, a las quince, en secretaría Primer Juzgado Civil, remataráse propiedad Lord Cochrane 1409|11 (setecientos metros cuadrados) 18x40. Mínimum: rebajado: $ 37.000 con facilidades. Partición: Narciso González. — Arturo Pueima, actuario.

47.—CITACIONES, NOTIFICACIONES Y BOMBAS.

COMPAÑIA MINERA ARGENTIFERA de Huantajaya. — Por acuerdo del Directorio, se cita a Junta General Extraordinaria de accionistas, para aumentar el capital social en $ 180.000. La junta se efectuará el lunes 8 de junio, a las 10 horas, en la oficina, segundo piso, de calle Estado 359. —El Gerente.

SOCIEDAD ESTASIFERA ZONAL Consolidada. — Citase a Junta General Ordinaria para el miércoles 10 del presente, a las 17 horas, en la oficina, Mutual de la Armada, piso, oficina 16, para dar lectura a la Memoria y para tratar del Balance General. Por tratarse de segunda citación, en conformidad a los Estatutos, se asignará con el número de accionistas que concurran. El Registro de transferencia de acciones permanecerá cerrado desde el 1.o al 10 de junio, ambos inclusive. — La Gerencia Liquidadora.
9-Junio

BOMBAS

SEGUNDA CIA. DE BOMBAS "Esmeralda". Sesión extraordinaria para el martes 9, a las 19.30 horas. Tabla: Admisión de voluntarios y demás a que haya lugar. — El Secretario.

52.—VINOS Y VIÑAS.

BOTELLERIA Y BODEGA SE VIENDE o vendido por cambio otro negocio, capital $ 8.000, utilidades $ 2.400 mensuales. Tratar: Martín 645.
28-Junio

DEL INTERIOR

Grave accidente automovilístico ocurrió en la tarde de ayer en el camino Huara-Iquique

Se volcó un automóvil en que regresaban varios invitados a la colocación del primer riel del ferrocarril a Chumiza. — Resultaron heridos de gravedad el Intendente señor Villablanca y el chofer José González. — Heridos leves el Ministro de la Corte de Apelaciones, señor Ramón Cavieres y los señores Hernán Miranda, Roland Teare y Carlos Jorquera

IQUIQUE, 7.—En el pueblo de Huara se efectuó hoy la ceremonia oficial de la colocación de los primeros cien metros de rieles del ferrocarril que unirá a esa localidad con Chumiza, importante obra de adelanto local que se ejecuta por el Instituto de Fomento Minero a objeto de atender a las necesidades agrícolas y mineras de la región.

A esta ceremonia asistieron el Intendente de la Provincia, autoridades locales, representantes del alto comercio, de la banca y de la industria de este puerto; los consejeros del Instituto de Fomento Minero y caracterizados vecinos.

LOS DISCURSOS

Durante el acto de la inauguración usaron de la palabra el director del Instituto, señor Luis Advis y el Intendente de la Provincia, señor Villablanca.

A continuación, la comitiva oficial recorrió detenidamente los trabajos que se han efectuado, quedando todos gratamente impresionados.

HOMENAJE A S. E.

Poco después de mediodía, las autoridades y la comitiva fueron invitadas a un banquete, en el transcurso del cual se pronunciaron varios discursos, en todos los cuales se rindió un caluroso homenaje a S. E. el Presidente de la República, al Ministro de Fomento y al senador señor Fernando Alessandri, quienes se han preocupado activamente de satisfacer las necesidades de esta región, solucionando sus diversos problemas.

UN ACCIDENTE

Terminado el banquete, se inició el regreso a Iquique.

El automóvil en que viajaba el Intendente señor Villablanca, y que era manejado personalmente por él, se volcó al llegar a la altura de Pozo Almonte, casi frente a Peña Chica.

De resultas de este accidente quedaron heridos de gravedad el Intendente, señor Villablanca, con el homóplato y una clavícula fracturadas y una congestión pulmonar; el chofer José González Díaz, grave; el señor Hernán Miranda, con pequeños rasguños y heridas en la cara; el Ministro de la Corte de Apelaciones, señor Ramón Cavieres, con heridas leves en el rostro y en ambas piernas; el ingeniero señor Roland Teare, con contusiones leves y el agente del Banco de Chile, señor Carlos Jorquera, con lesiones en la boca.

ATENCION DE LOS HERIDOS

Inmediatamente de tenerse conocimiento de este accidente, se envió en auxilio de los heridos la ambulancia del grupo de aviación N.o 1, cuyo personal les hizo las primeras curaciones.

Los accidentados fueron trafdos, inmediatamente a este puerto. El Intendente, señor Villablanca y el chofer José González quedaron hospitalizados, con diagnóstico reservado.— (VICTOR MENDEZ, corresponsal).

Raid Magallanes-Puerto Montt

EFECTUO EL AVIADOR CIVIL SR. FRANCO VIANCO

PUERTO MONTT, 7.— A las 17.15 horas aterrizó en la base aérea de Chamiza, el aviador civil señor Franco Vianco, procedente de Magallanes.

El raid lo efectuó sin el menor contratiempo, a pesar de que las condiciones atmosféricas en esa región no eran muy favorables.

En el aeródromo lo esperaban jefes y oficiales de base aérea y numerosos amigos. —(CORRESPONSAL).

TARAPACA

Se constituyó el I. de Ingenieros

PRESIDENTE FUE ELEGIDO EL SR. EMILIANO LOPEZ

IQUIQUE, 7.— Ha quedado constituido el Instituto de Ingenieros de la Provincia de Tarapacá, institución en la cual se han agrupado todos los profesionales de la región.

El directorio ha quedado integrado en la siguiente forma: Presidente, señor Emiliano López; Directores, señores Carlos García Cross, Raúl Martín, Carlos Camposano, Enrique Renard.

La Junta Calificadora quedó integrada por los señores Luis Advis, Fernando Araya y Juan Mujica.— (Mendez).

CAUTIN

Los periodistas de Cautín tienen nuevo directorio

PRESIDENTE FUE ELEGIDO EL SEÑOR DIEGO SIERPE

TEMUCO, 7.— El Círculo de Periodistas de Cautín, en su última reunión, eligió el siguiente nuevo directorio para el presente año: señores Diego Sierpe G., Oscar Arellano, Alfonso Huerta, Pablo Castillo, Alberto Carvacho, Victoriano Mora, Polín Romo, Pedro Fernández y Luis Luvece.

Constituido este directorio, se procedió a elegir los puestos directivos con el siguiente resultado: presidente, señor Diego Sierpe García; vicepresidente, señor Oscar Arellano; secretario, señor Alberto Carvacho; prosecretario, señor Pablo Castillo; tesorero, señor Victoriano Mora; y directores, los señores Polín Romo, Pedro Fernández, Luis Luvece y Alfonso Huerta.

En seguida se procedió a nombrar el tribunal de honor que quedó constituido por los señores Alberto Walker, Jorge Alemparte y Lorenzo Sazic.

Comisión revisora de cuentas fué designada compuesta por los señores Fernando Rossel, Filimer Riffo y Adolfo Alvial. Delegado ante la Asociación Nacional de Periodistas fué confirmado el señor Gilberto Llanos. — (Corresponsal).

ÑUBLE

EL PUEBLO DE PINTO ESTA COMPLETAMENTE AISLADO

Las últimas lluvias han dejado intransitable el camino a Chillán. — El agua alcanza hasta un nivel de 60 centímetros

CHILLAN, 7.—Debido a las últimas lluvias torrenciales caídas en la región y al desbordamiento de varios canales, debido a esta misma causa, ha quedado completamente intransitable el camino de Chillán a Pinto, en una extensión de siete kilómetros.

UN PUEBLO AISLADO

A consecuencias de ésto, el pueblo de pinto ha quedado aislado y sin medio alguno de comunicación con Chillán y las otras localidades vecinas.

60 CENTIMETROS DE AGUA

En el sector comprendido entre Gleisner y Moller, en el camino antes mencionado, el agua tiene un nivel de más o menos 60 centímetros, lo que, como se comprende, impide el paso de cualquier clase de vehículos, incluso el de cabalgaduras.—(Corresponsal.)

NOTICIAS BREVES DE TODO EL PAIS

QUILPUE. — En forma brillante se celebró el 36.o aniversario de la Sociedad de Socorros Mutuos de esta localidad. Con este motivo se efectuó una gran velada y el directorio ofreció una manifestación en honor de las autoridades, representantes de la prensa y socios.

—Durante el mes de mayo último, hubo en esta ciudad el siguiente movimiento demgorífico: nacidos muertos, 1; defunciones, 8; nacimientos, 16; matrimonios, 3. Se inscribieron en los registros electorales 10 personas en los generales y 6 en el registro municipal.

MAIPU. — El Centro de Padres de familia y vecinos, en su última reunión, eligió el siguiente nuevo directorio: presidente, señor Jorge Barrios I (reelegido); vicepresidente, don Rafael Barrera; secretario, don José María Olivares; tesorera, señorita Casandra Edwards N.; directores, los señores Ramón Gutiérrez, Cornelio Gutiérrez, Antonio Ribas, José Pinochet, Elizardo Reyes, señora Berta Leiva de Cerda y señorita Fresia Bastidas.

CONSTITUCION. —Por orden de la superioridad ha sido trasladado, a San Rosendo, el Inspector de Impuestos Internos don Raúl Figueroa. Sus amigos y relaciones lo despidieron con diversas manifestaciones.

VALDIVIA. — El Círculo de Difusión Cultural de Valdivia ha elegido el siguiente nuevo directorio: presidente, señor Alvaro Bombal; vicepresidente, Jorge Varas Sasso; secretaria, Josefina Turina; tesorero, Pedro Pérez Barros; directores: Luisa de Agüero, Hilda de Puentes, Eugenia Plaza de los Reyes, Blanca Garat de Henríquez, Jorge Berguño Meneses, Rafael Fontecilla, Luis Urrutia Ibáñez, Alvaro Bianchi, Adolfo Oettinger, Humberto Arce, Enrique Baeza, Miguel Gómez Herrera, Gerardo Aravena, Luis Vargas Bello y Samuel Beluzán.

PARRAL. —Ha sido rechazada la permuta subscrita por don Luis Muñoz Sobarzo y don Policarpo Ortega Hermosilla, profesores de las escuelas N.os 8 y 1, de Retiro y Yumbel, respectivamente.

—El Pbro. don Guillermo Acuña Acuña ha solicitado autorización para tomar a su cargo las clases de Religión y Moral en las escuelas de Retiro. La solicitud del señor Acuña se encuentra en tramitación.

Junta Asesora del Comisariato

Se constituyó en Gorbea

GORBEA, 7.—En la Gobernación departamental se efectuó una importante reunión a objeto de designar una junta de vigilancia de precios, dependiente del Comisariato Departamental de Subsistencias.

La Junta quedó integrada en la siguiente forma: señores Segundo Ohyarçabal, por los comerciantes mayoristas; Leonidas Reyes, por los industriales; Juan Bustamante y Ramón Navarrete, por los consumidores; Enrique Segundo, por los comerciantes minoristas.— (Corresponsal).

VALDIVIA

Centro de Padres de Escuela N.o 55

Se fundó recientemente en Lanco

LANCO, 7.— Se hizo cargo de la Dirección de la Escuela N.o 54 de Lanco, la señora Deyanira Díaz Salas, que permutó con la señora Domitila Henríquez, de la Escuela N.o 94, del departamento de Ovalle.

—Quedó organizado el Centro de Padres y Vecinos de la Escuela de Hombres N.o 55.

El directorio es el siguiente: presidente, Laureano Santos; vicepresidente, José E. Delgado; secretario, Armando Rosas; tesorero, Teodoro Peña C.; directores: Carmela Delgado, Ramón Monsalve y José Osses.

Se acordó pedir la creación de una plaza de profesor, por ser la matrícula superior a 170 niños.— (Peña).

D. Juan A. Mora será el nuevo Alcalde de Tomé

CUMPLIMIENTO DE UN PACTO DE ADMINISTRACION COMUNAL

TOME, 7.— En cumplimiento del pacto político de administración comunal, suscrito entre los conservadores y demócratas que forman la mayoría de esta Municipalidad, renunció el Alcalde señor Arias Lavín, de filiación conservadora.

En su reemplazo asumirá el cargo el actual regidor demócrata, señor Juan Antonio Mora.—(CANALES).

Unión de Emp. Públicos de Osorno

Se han iniciado gestiones para constituirla

OSORNO, 7.—Se dan los pasos necesarios para fundar en Osorno la Unión de Empleados Públicos. El miércoles de la próxima semana habrá una reunión amplia para tratar este asunto en el local de la Unión de Empleados Particulares.

—Con todo entusiasmo se prepara una velada cultural para el 10 de junio a beneficio de la biblioteca escolar del Liceo de Niñas, en el Teatro del Club Alemán.

—Recientemente los alumnos de los cursos superiores del Liceo de Hombres reorganizaron el Centro de Estudiantes, el cual eligió el siguiente directorio: presidente, don Ricardo Castro Vergara; vicepresidente, don Renato González; secretario, don Víctor Villar; prosecretaria, señorita Elia Seeman; tesorero, don Luis Espinoza V., y bibliotecario, don Otto Reuter.

—El sábado último celebró el tercer aniversario de su fundación el Centro de Extensión Cultural de esta ciudad que preside la directora del Liceo de Niñas, señora Rosa A. de Vial. Se desarrolló un interesante programa cultural dedicado a los obreros. Dictó en esta ocasión una charla el abogado don Arturo Bertín. — (Viveros).

VALPARAISO

CON NUMEROSOS PASAJEROS ZARPARA HOY EL "ORAZIO"

Conocidas personalidades se embarcarán con rumbo al extranjero

A las 13 horas de hoy zarpará de este puerto en viaje de regreso a Génova e intermedios, la motonave "Orazio", de la Cía. Italiana de Navegación, unidad que lleva en sus distintas acomodaciones a numerosos pasajeros.

LOS PASAJEROS

Entre las personas que se embarcarán en esta nave para puertos europeos y del norte anotamos los siguientes:

Con destino a Génova: Sra. Elvira Valdés de Errázuriz; Sra Mary Errázuriz de Posse de Rivas; Sra. Condesa Emiliana Concha de Miniscalchi; Srta. María Luisa Zorrillas Concha; Sr. Cav. Pergente Cintolesi; Sra. Giulia Pagarani de Cintolesi; Srta. Evelina Cintolesi F.; Sr. Alberto Cozzi Cintolesi; Sr. Angelo Bozzi; Sr Dot. Ing. Domenico Notte.

Con destino a Marsella: Sra. Marie Macocain v. Duralde; Sra. Blanca T. de Freudemburg.

Con destino a Barcelona: Sr. Atilano del Río.

Con destino a Guayra: Sra Isabel C. de Picon Sales.

Con destino al Callao: Sr. Pedro E. Paulet; Srta. Cecilia Paulet; Sr. Guillermo Salinas Cosio (Presidente de la Delegación Peruana Permanente del Tratado de Comercio Chileno-Peruano). Sra. Margarita L. A. de Salinas; Srta. Margarita Salinas L. A.; Srta. Isabel Salinas L. A.; Rev. J. Luis Espinola Cobo.

Con destino a Arica: Sr. Diómedes Pereyra. (Ministro de Bolivia en España en visita al arreglo de límites en el Chaco); Sra Mercedes de Pereyra; Sr. Benigno Pereyra; Sra Rosario Lyon de Valdés (Esposa del Cónsul de Chile en La Paz); Srta María S. Valdés Lyon; Srta María de la Luz Valdés Lyon; Sr. Carlos Paulsen.

Con destino a Antofagasta: Sr. José Mendieta Alvarez; Sr. Roque Berger.

MOVIMIENTO MARITIMO

LLEGADAS

Ayer llegaron:
Mosel, de Hamburgo.
Huasco, de Guayaquil.

Hoy llegan:
Santa María, de Nueva York.
Castilla, de Iquique.
Cóndor, del Callao.
Alfonso, de Magellanes.

Mañana llegan:
Svaadrott, de Talcahuano.

Miércoles 10:
Mapocho, de Corral.

Sábado 11.
Talta! de Iquique.
Canelos, de Arica.

SALIDAS

Hoy saldrán:
Orazio, para Génova e intermedios.
Santa María, para Talcahuano.
Castilla, para Iquique e intermedios.
Tirúa, para Coquimbo.
Loreto, para Liverpool e intermedios.
Cóndor, para Buenos Aires.

Mañana saldrán:
Huasco, para Corral e intermedios.
Mosel, para San Antonio.
Viña del Mar, para Arica e intermedios.
Svaadrott, para Oslo e intermedios.

Miércoles 10:
Orbita, para San Antonio.

Jueves 11:
Alfonso, para Puerto Montt y Magallanes.

NOTICIAS BREVES DE VALPARAISO

—Se inauguró la Feria de Animales del Matadero Modelo de Portales, primer establecimiento de esta naturaleza, que funciona en Valparaíso.

—Los Carabineros del sector del Puerto, han recibido instrucciones precisas de sus jefes para que hagan cumplir, extrictamente, en ese sector, las disposiciones que rigen a los establecimientos en que se expenden bebidas alcohólicas, prostibulos clandestinos, etc., a fin de que en ese barrio no se registren incidentes inmorales.

—Se recibió, en la Intendencia de Aconcagua, la transcripción del decreto que designa el "Comité del Pan" de Aconcagua, que presidirá el señor Marco A. Huerta, administrador del Frigorífico de la Junta de Exportación Agrícola.

LINEA MENENDEZ BEHETY
Vapores de Pasajeros a Magallanes y Puertos Intermedios.
SALIDAS DE VALPARAISO: "ALFONSO", 11 de junio.
DE PUERTO MONTT: 18 de junio
Por fletes y pasajes, verse con los Agentes Generales:
Vorwerk & Co.
Prat 772.—Teléfono Inglés 7841.—Casilla 42-V.—VALPARAISO
Agustinas 1086.—Teléfono 88705.—Casilla 160.—SANTIAGO.
Vap.—6.

COMPAÑIA CHILENA DE NAVEGACION INTEROCEANICA
LINEA A NORTE AMERICA.
Vapor "Antofagasta"
SALDRA DE VALPARAISO EL 16 DE JULIO, PARA NUEVA YORK, con escalas en Callao, Guayaquil, Cristóbal y Habana.
LINEA a la ARGENTINA y URUGUAY.
Vapor "RUTH"
SALDRA DE VALPARAISO EL 22 DE JUNIO, para: Montevideo y Buenos Aires, con escalas en: San Antonio, Talcahuano, Lota, Corral, Puerto Montt y Magallanes.
LINEA AL BRASIL.
Vapor "Arauco"
SALDRA DE VALPARAISO EL 16 DE JUNIO, CON ESCALAS en San Antonio, Talcahuano, Lota, Puerto Montt, Magallanes y Buenos Aires.
Por fletes y pasajes tratar con los armadores:
Oficina en Valparaíso. Dirección telegráfica: INTEROCEAN, calle Almirante Señoret N.o 17, casilla 1410, teléfono 7711. Agentes en Santiago: Vorwerk y Cía., Agustinas 1068, Tel. 88708.

CIA. SUD-AMERICANA DE VAPORES
VALPARAISO, Blanco 895, Teléf. 3061.
SANTIAGO, Agustinas 1109, Teléf. 80039.
Servicio rápido de pasajeros al
Perú y Ecuador
SALIDAS DE VALPARAISO TODOS LOS VIERNES, a las 7 P. M.
Estos vapores esperarán a los pasajeros que llegan por el Ordinario que sale de Santiago a las 2.10 P. M. y llegan al Puerto a las 6.30 P. M.
"Mapocho" a GUAYAQUIL el viernes 12 de junio.
"Huasco" a GUAYAQUIL el viernes 19 de junio.
Servicio Médico, Cocina de primer orden, Licores importados, Camarotes especiales con baño, Departamentos para familias, Camarotes de una persona.
Vap.—3 junio.

GRACE LINE
"Santa María"
SALDRA DE VALPARAISO EL SABADO 13 DE JUNIO A LAS 5 P. M.— Con escalas en: Chañaral, Antofagasta, Mejillones, Callao, Talara, Guayaquil, Buenaventura, Balboa, Cristóbal y Nueva York.
"Santa Isabel"
(NO LLEVA PASAJEROS)
SALDRA DE VALPARAISO EL VIERNES 19 DE JUNIO A LAS 12 M., con escalas en: Antofagasta, Mejillones, Callao, Pisco, Guayaquil, Balboa, Cristóbal, Habana y New York.
Tarifas reducidas en pasajes a Europa, vía New York.
Consignatarios: GRACE y Cía. (Chile) S.A.
HUERFANOS 1189 TELEFONO 82140

HOY TEATRO Metro
BANDERA EN UNION CENTRAL TELEF. 8336
FUNCIONES DIARIAS MATINEE 3. ESPECIAL 6.30 — NOCHE 10 p.m.

William POWELL
"Rendezvous"
"UNA CITA PELIGROSA"
ROSALIND RUSSELL
BINNIE BARNES

ESTA PELICULA NO VOLVERA A EXHIBIRSE EN SANTIAGO HASTA 2 MESES DESPUES DE HABER SIDO RETIRADA DE NUESTRO TEATRO

Metro Goldwyn Mayer. PARA MAYORES DE 15 AÑOS

Precios
MATINEE, precio único: $ 4.—
VERMUT Y NOCHE
platea alta o baja: $ 6.—

NUESTRO PROXIMO ESTRENO

EL CHOQUE DE HUMANAS PASIONES EN LA MAS FORMIDABLE EPOPEYA DEL MAR

CHARLES LAUGHTON
CLARK GABLE
FRANCHOT TONE

Esta obra obtuvo el primer premio de la Academia de Ciencias y Arte Cinematográfico a la MEJOR PELICULA DEL AÑO 1936.

"MOTIN ABORDO"

LAS LOCALIDADES PARA ESTE ESTRENO SE ENCUENTRAN EN VENTA DESDE HOY

LA PELICULA DE CHAPLIN "TIEMPOS MODERNOS", SE CONOCERA HOY

Paulette Goddard, la compañera de Chaplin en "Tiempos modernos", hermosa y joven artista que, con esta producción, alcanzará una gran popularidad.

El interés del público de la capital por conocer la nueva y última producción cinematográfica de Chaplin, el universal bufo cuya popularidad ha llegado a límites insospechados, será satisfecha hoy. "Tiempos Modernos" se pasará en premiere esa noche en la pantalla de los teatros Central y Baquedano.

Chaplin, siempre admirado por grandes y chicos por su labor cinematográfica desde hace veinte años, ha realizado en su nueva producción una obra artística y humana, trazando un asunto de palpitante actualidad, como es la influencia del maquinismo moderno en el espíritu del hombre, a través de sus geniales extravagancias humorísticas y de sus notas de sentimental realismo.

Acompaña al célebre bufo, en esta producción, Paulette Goddard, joven y hermosa artista que realiza una interesante labor, y a quien Chaplin ha lanzado a la popularidad.

"YO NO PAGO IMPUESTO", HOY EN POPULARES DEL BALMACEDA

Hoy en vermouth y noche, la Compañía de Revistas Bataclánicas del Teatro Balmaceda, hace sus acostumbradas funciones populares a precios rebajados, con la aplaudida obra de Rojel Retes, intitulada "Yo no pago impuestos", con música de Roberto Reyes y que encierra una sustanciosa sátira a la mendicidad profesionalizada.

El cuadro cómico central está a cargo de Orlando Castillo, Eugenio Retes y Romilio Romo, quienes en unión de Teresa Moana y Pilar Serra, sostienen la comicidad del espectáculo. El maestro argentino "El tangón", es uno de los momentos de relieve de la revista presentado por José Harold-Pilar Serra y el elenco coreográfico. En otros números se presentan el tenor Arturo González, los estilistas colombianos hermanos Contreras, la tanguista Teresa Puente, los negritos zapatedores hermanos Sam Brown y otros elementos.

"LA COPA DE DOLOR"

Mañana martes la Compañía Revisteril del Balmaceda, presenta una nueva producción de Eugenio Retes, intitulada "La copa de dolor", con cuadros sentimentales, sobre la vida accidentada de Carlos Gardel y el contraste cómico de una corrida de toros bufa, con el cordero Toribio y con Orlando Castillo, los Retes y Romilio como.

MIERCOLES — ¡ROMPIENDO EL FUEGO! — Teatro SPLENDID

2 PELICULAS DE ESTRENO EN UNA SOLA FUNCION!

PLATEA BAJA $5.
PLATEA ALTA $4.
BALCON $2.

REPUBLIC PICTURES: PRESENTA:
CABALGANDO HACIA EL PONIENTE
SENSACIONAL FILM COW-BOY POR John Wayne
Y
UNA DAMA ERRANTE
(BUSCO A MI HIJO)
MAGNIFICA COMEDIA SOCIAL POR ALISON SKIPWORTH, MAE CLARK

HOY
CENTRAL - BAQUEDANO
NOCHE 10. P.M. PREMIERE
Charlie CHAPLIN
Tiempos Modernos

Aprobada para adultos y menores de 15 años

Producción Artistas Unidos

Distribuidores:
Ugarte, Cruz y Cía. Ltda.

LA OBRA DE CAMARGO "DIOS SE LO PAGUE"

La magna obra teatral, debida a la pluma del escritor brasileño Joracy Camargo, que pondrá en escena próximamente una compañía formada a base de Pedro Sienna y Elsa Alarcón, ha logrado las 500 representaciones en Buenos Aires, y en Lima, llegó a las sesenta representaciones consecutivas.

Dada la importancia de esta pieza teatral, el apasionante desarrollo y el tema filosófico social que desenvuelve, se mantendrá en cartel de nuestros teatros por largo tiempo.

MATINEES CON VARIEDADES IMPLANTARA EL TEATRO COMEDIA

La Empresa de esta sala ha resuelto hacer una innovación en las funciones de matinée que ofrezca en el Teatro La Comedia, en beneficio de los niños de Santiago. Se trata de presentar en dichas matinées números de variedades, con ciclistas, excéntricos musicales, etc., como complemento del cine que da siempre programas especiales para ellos. La primera de estas matinées se efectuará el jueves próximo, a las 3 de la tarde.

Estas matinées se realizarán exclusivamente los días domingo y festivos.

T. Imperial
San Diego 1344. Tel. 60964
Hoy lunes estupendo popular 2 Monumentales películas 2
(Para mayores)
PLATEA $ 1.20
Por sendas distintas
Clark Gable, William Powell y Mirna Loy
FRENTE AL DESTINO
por Charles Bickford.
Martes: LOS CABALLEROS NACEN Y EL PERRO LOBO, 4.a función.

LA TRANSFORMISTA MORGANA

Para el miércoles se ha fijado el debut de la notable transformista que recorre ahora los países de Sud América, dando a conocer todas las novedades que ha logrado introducir en el difícil arte de la transformación.

Pata Morgana, es una de las pocas artistas del sexo femenino que ha logrado llegar a ser una de las primeras cultoras de su arte. Discípula del inimitable Fregoli, que trabajó en la escena por más de 20 años, ha llegado a un grado de perfección que los críticos dicen que no tiene nada que envidiarle al maestro.

Debutará el miércoles en el Coliseo en combinación con el cine que estrenará "La bien pagada".

Teatro Club de Señoras
Equipo RCA. Sonido perfecto
Hoy 6.30 y 9.45, grandes funciones sociales con la preciosa producción musical de gran lujo. La pareja de "Roberta", Ginger Rogers y Fred Astaire, en su creación bailable y cantada: "CHEEK TO CHEEK".
"Sombrero de copa"
(Mayores)
La linda canción "Piccolino", por Francisco Flores del Campo, a gran orquesta.
PLATEA 2.40 BALCON 1.60
Mañana, la obra cumbre de Pierre Benoit: "LA VISPERA DEL COMBATE" por Anabella.

HOY CENTRAL
TELEF. 66960
LA CINEMATOGRAFIA EN ITALO CHILE
TARDE A LAS 7 P. M.
2.o Concierto Sinfónico de Invierno
por la orquesta de la A.N.C.S.
Director: THEO BUCHWALD
Solista: HUGO FERNANDEZ
Obras de Dvorak, Bisquert, Richard Strauss.
NOCHE A LAS 10 P. M.
GRAN PREMIERE DE
"Tiempos modernos"
de CHARLIE CHAPLIN
(Para mayores y menores)

ORIENTE
6.30 P. M. — 10 P. M.
La gran película en castellano con impresionantes maniobras de la flota de guerra argentina:
"Muchachada de abordo"
por ALICIA BARRIE y LUIS SANDRINI
(Para mayores y menores)
Mañana: "LA GRAN TRAGEDIA DE LUIS PASTEUR".

ALAMEDA
COLOSAL POPULAR DOBLE
6.15 P. M. 9.30 P. M.
Las dos más grandiosas películas en castellano: "UN CAPITAN DE COSACOS", de José Mojica y Rosita Moreno, y
"Granaderos del amor"
de Conchita Montenegro.
(Para mayores)
PLATEA $ 1.60

T. BALMACEDA
Cine y Bataclán Revisteril
$ 2.20 platea popular, $ 1.60 balcón y $ 0.60 galería
HOY 6.30 y 9.30, tres películas, mayores y menores, CHAPLIN EN DIA DE PAGO, CHAPLIN EMIGRANTE, y además RIN-TIN-TIN en
EL PERRO LEGIONARIO
También en el escenario COMPAÑIA DE REVISTAS BATACLANICAS, con la revista satírica de Rogel Retes
YO NO PAGO IMPUESTOS
carcajadas con Romilio, Orlando Castillo y Eugenio Retes.
MAÑANA estreno copia nueva, flamante,
Cuesta Abajo
con GARDEL
y además debut del CORDERO TORIBIO en la nueva revista "LA COPA DE DOLOR", estreno por EUGENIO RETES.

CARNET PARA HOY

BAQUEDANO
Plaza Italia. Tel. 63030. — Especial SOCIAL a $ 3.40: Margaret Sullavan en la comedia dramática:
Cuando volvamos a Amarnos
(Mayores).
Noche 10 P. M.: PREMIERE DE GALA con el esperado estreno de CHAPLIN en TIEMPOS MODERNOS (menores). Selectos agregados sonoros. Entradas casi agotadas. Boletería abierta todo el día.

Suspendidas estrictamente las tarjetas y entradas de favor.

COMEDIA
Huérfanos y Morandé. Teléf. 87630. — Especial y noche: Ronald Colman en su mejor creación, la película del donaire, la gracia y la emoción:
Desbanqué Montecarlo
(Mayores). Variedades sonoras y ORQUESTA HUNGARA DE SEÑORITAS.

Miércoles. Elegantísimo estreno por Melvyn Douglas, Gail Patrick y Tala Birell, en EL TORBELLINO DEL GRAN MUNDO.

CARRERA
Delicias 2115. Tel. 86685. — Especial y noche: DIA SOCIAL A $ 2.40 platea. NINO MARTINI, el sucesor de Caruso, en la comedia lírica
Brindemos por el amor
(Mayores). Además, variedades sonoras.
Miércoles 10. Estreno en este teatro de CHAPLIN en TIEMPOS MODERNOS. Localidades numeradas en venta.

POLITEAMA
Delicias Portal Edwards. Teléf. 80064. — POPULAR DOBLE A $ 1.60 platea. — Especial y noche (mayores): Ramón Pereda en
Cruz Diablo
y Nancy Carroll en LA CANCION DEL DOLOR. Variedades sonoras.

COLISEO
A. Prat y Av. Matta. Teléfono 84545. — POPULAR DOBLE A $ 1.60 platea. Especial y noche (mayores): Ramón Pereda en el drama en castellano
Cruz Diablo
y Tita Merello en la cinta argentina NOCHES DE BUENOS AIRES. Variedades sonoras.
CONCURSO DE LOS $ 50 entre todo el público asistente.

ESMERALDA
S. Diego y Av. Matta. Teléf. 87430. — POPULAR DOBLE A $ 1.60 platea. Especial y noche (mayores): Shirley Temple en
El encanto del hogar
y Franchot Tone en PAZ EN LA TIERRA. Variedades sonoras.

ITALIA
Av. Bilbao esq. Italia. Teléf. 41883. — POPULAR DOBLE A $ 1.60 platea. Especial y noche (mayores): La novela de Remarque
Sin novedad en el frente
y 3.a función de la serie EL PERRO LOBO. Variedades sonoras.

O'HIGGINS
S. Pablo y Cumming. Teléfono 86929. — POPULAR DOBLE A $ 1.60 platea. Especial y noche (mayores): Franchot Tone en
Paz en la tierra
y John Boles en GREI EN TI. Variedades sonoras.

NOVEDADES
Gral. Korner y Av. Portales. — Tel. 65290. — POPULAR DOBLE A $ 1.60 platea. Especial y noche (mayores): Grace Moore en la comedia lírica:
Quiéreme siempre
y Ann Sothern en LA AMIGUITA DE NAPOLEON. Variedades sonoras.

NACIONAL
Av. Independencia 801. Teléf. 63568. — POPULAR TRIPLE A $ 1.60 platea. Especial y noche (mayores, no rec. para Srtas.): Greta Garbo en
El velo pintado
Robert Young en LA MANO INVISIBLE y 4.a función de EL FANTASMA VENGADOR.

SETIEMBRE
Delicias esq. Lira. Tel. 86404. —POPULAR DOBLE A $ 1.60 platea. Especial y noche (mayores): Grace Moore en la comedia lírica
QUIEREME SIEMPRE
y Tim Mc Koy en la cinta de aventuras SENDA DE LA VENGANZA. Variedades sonoras.

FRANKLIN
S. Diego y Franklin. Teléfono 66783. — POPULAR DOBLE A $ 1.60 platea. Especial y noche (mayores): Franchot Tone en PAZ EN LA TIERRA y Loretta Young en:
Melodía prohibida
Además, Cía. de Variedades OLGA DONOSO. Magnífico programa.

BRASIL
Av. Brasil esq. Huérfanos Tel. 80306. — POPULAR DOBLE A $ 1.60 platea. Especial y noche (mayores: no recomendable para señoritas): Bing Crosby en la comedia musical:
Missisippi
y Claudette Colbert en LABIOS DE FUEGO. Variedades sonoras.

RIALTO
Av. Pedro de Valdivia e Irarrázaval. Tel. 41667. — POPULAR DOBLE A $ 1.60 platea. Especial y noche (mayores): Grace Moore en la comedia lírica:
Quiéreme siempre
y Nancy Carroll en LA CANCION DEL DOLOR. Variedades sonoras.

ALMAGRO
S. Diego el 500. Tel. 83425. — POPULAR DOBLE A $ 1.60 platea. Especial y noche (mayores: no recomendable para señoritas): Silvia Sidney en:
Os presento a mi esposa
y Carl Brisson en EL CRIMEN DEL VANIDADES. Variedades sonoras.

GUIA DEL ESPECTADOR.-. TEATROS CINES Y VARIEDADES

TEATROS

BALMACEDA. — Artesanos 841. — Teléfono 88768. — Vermouth y noche: Yo no pago impuesto y Cine.

SANTIAGO. — Merced 839. — Teléfono 88888. — Vermouth y noche: Mr. Morris busca novia; Cine: Cabaret flotante.

CINES

ALMAGRO. — Plaza Almagro. — Teléfono 83425. — Vermouth y noche: Os presento a mi esposa y El crimen del Vanidades.

APOLO. — Victoria 753. — Teléfono 81427. — Vermouth y noche: Imitación de la vida y Tres amores.

ATENAS. — Avenida Portugal 1065. — Teléfono 82534. — Vermouth y noche: Encadenada y Hermanitos del diablo.

AVENIDA. — Vicuña Mackenna 624. — Teléfono 84966. — Vermouth y noche: Adiós a las armas y Rumba.

AVDA. MATTA. — Avenida Matta 618. — Teléfono 61455. — Vermouth y noche: Caravana del amor y Capitán de cosacos.

ALAMEDA. — Avenida de las Delicias esquina Maipú. — Vermouth y noche: Capitán de cosacos y Granaderos del amor.

BAQUEDANO. — Plaza Baquedano. — Teléfono 65050. — Vermouth: Cuando volvamos a amarnos; Noche: Tiempos modernos.

BRASIL. — Huérfanos esq. Plaza Brasil. — Teléfono 80306. Vermouth y noche: Mississippi y Labios de fuego.

CAPITOL. — Av. Independencia 224. — Teléfono 89581. — Vermouth y noche: La Dama de las Camelias y El noveno huésped.

CARRERA. — Avenida de las Delicias 2151. — Teléfono 86685. — Vermouth y noche: Brindemos por el amor.

CENTRAL. — Huérfanos 930. — Teléfono 66946. — Vermouth: Concierto sinfónico; Noche: Tiempos modernos. (Premiere).

CLUB DE SEÑORAS. — Monjitas 743. — Teléfono 85020. — Vermouth y noche: Sombrero de copa.

COLISEO. — Arturo Prat 1081. — Teléfono 84545. — Vermouth y noche: Cruz diablo y Noches de Buenos Aires.

COMEDIA. — Huérfanos N.o 1130. — Teléfono N.o 87630. — Vermouth y noche: Desbanqué Montecarlo.

CHILE. — Avenida Recoleta 2104. — Teléfono 60728. — Vermouth y noche: Hermanitos del diablo y Encadenada.

COUSIÑO. — San Ignacio 1249. — Teléfono 92—47. — Vermouth y noche: Torero a la fuerza y Sinfonía inconclusa.

DELICIAS. — San Alfonso 17. — Teléfono 88670. — Vermouth y noche: La isla del tesoro y Por sendas distintas.

DIEZ DE JULIO. — Diez de Julio 310. — Teléfono 80636. — Vermouth y noche: Vampiresas 1935 y Contra el imperio del crimen.

DIECIOCHO. — Dieciocho 14. — Teléfono 83778. — Vermouth y noche: Alma de médico y La isla del tesoro.

ESMERALDA. — San Diego 1035. — Teléfono 87430. — Vermouth y noche: Encanto del hogar y Paz en la tierra.

EXCELSIOR. — Avenida Independencia 1070. — Teléf. 60776. Vermouth y noche: El expreso de Shanghai y En malas compañías.

FRANKLIN. — San Diego esq. Franklin. — Teléfono 66783. — Vermouth y noche: Paz en la tierra y Melodía prohibida.

IMPERIAL. — San Diego 1344. — Teléfono 60964. — Vermouth y noche: Por sendas distintas y Frente al destino.

IMPERIO. — Estado 239 — Teléfono 80130. — Rotativa: Sublime obsesión; Vermouth y noche: Beneficio.

IDEAL CINEMA. — Mapocho 4117. — Teléfono 62188. — Vermouth y noche: Nuestra hijita y Amargura del amor.

INDEPENDENCIA. — Independencia 373. — Teléfono 62702. Vermouth y noche: El cantar del Mississippi. Extraños en el amor y El fantasma vengador.

ITALIA. — Av. Bilbao esq. Avenida Italia. — Teléfono 41383. Vermouth y noche: Sin novedad en el frente y El perro lobo.

LATORRE. — Delicias 3732 — Teléfono 89607. — Vermouth y noche: Muchacha angelical y El perro lobo.

METRO. — Bandera esquina Unión Central. — Teléf. 61343. Matinée, vermouth y noche: Rendezvous. (Cita peligrosa).

MINERVA. — Chacabuco 73. — Teléfono 63464. — Vermouth y noche: Vampiresas 1935 y Contra el imperio del crimen.

MIRAFLORES. — Miraflores 378. — Teléfono 66969. — Vermouth y noche: Os presento a mi esposa y Náufragos del amor.

NACIONAL. — Independencia 801. — Teléfono 63568. — Vermouth y noche: Ve'o pintado, Mano invisible y Fantasma vengador.

NOVEDADES. — Gral. Korner esq. Av. Portales. — Teléf. 65290. Vermouth y noche: Quiéreme siempre y Amiguita de Napoleón.

ÑUÑOA. — Avenida Irarrázaval 2706. — Teléfono 63810: Vermouth y noche: Paz en la tierra y Dos más una dos.

O'HIGGINS. — San Pablo-Cumming. — Teléfono 86929. — Paz en la tierra y Cref en ti.

ORIENTE. — Providencia esq. Pedro Valdivia. — Teléf. 41345. Vermouth y noche: Muchachada de a bordo.

POLITEAMA. — Portal Edwards. — Teléfono 80064. — Vermouth y noche: Cruz diablo y Canción del dolor.

PROVIDENCIA. — Manuel Montt 62. — Teléfono 81364. — Vermouth y noche: Os presento a mi esposa y El perro lobo.

REAL. — Compañía 1040. — Teléfono 65555. — Vermouth y noche: Barón gitano.

RECOLETA. — Avenida Recoleta 597. — Teléfono 63874. — Vermouth y noche: Jugar con fuego y Sin novedad en el frente.

REPUBLICA. — Avenida República 239. — Teléfono 83613. Vermouth y noche: Encadenada y Sola contra el mundo.

RIALTO. — Pedro de Valdivia 3346. — Teléfono 41667. — Vermouth y noche: Quiéreme siempre y Canción del dolor.

SAN MIGUEL. — Avenida Central 1202. — Teléfono 86185. Vermouth y noche: El velo pintado y El demoledor.

SELECTA. — Chacabuco 1173. — Teléfono 89394. — Vermouth y noche: Fronteras del amor y El fantasma vengador.

SETIEMBRE. — Avenida Delicias 404. — Teléfono 86404. — Vermouth y noche: Quiéreme siempre y Senda de la venganza.

SPLENDID. — Huérfanos 1043. — Teléfono 85815. — Rotativa: La cita: Vermouth: David Copperfield; Noche: Chan en Shanghai.

VICTORIA. — Huérfanos esq. San Antonio. — Teléfono 86474. Vermouth y noche: Muchachada de a bordo.

VALENCIA. — Plaza Chacabuco. — Teléfono 81557. — Vermouth y noche: Nuestra hijita y Honrará a tu madre.

España continúa siendo inundada por las huelgas sin que sea posible poner atajo a su avance

Las organizaciones comerciales e industriales de Cataluña han hecho un desesperado llamado al Gobierno. — Se culpa a él de la grave situación, a la profusión de peticiones de los trabajadores, y se estima que si no se pone fin a la dificultad, sobrevendrá la ruina de la nación

MADRID, 7. (U. P.)— La ola de huelgas ha continuado inundando hoy a España, provocando la cláusula de innumerables fábricas, tiendas y negocios, y causando bancarrota de muchas industrias.

Las organizaciones comerciales e industriales de Cataluña lanzaron un desesperado llamado al Gobierno, pidiendo una tregua de tres o cuatro meses en la presentación de peticiones de aumento de salarios, reducción de horas de trabajo y anuncio de huelgas.

Ese llamado está firmado por las Cámaras de Comercio, Instituto Agrícola, Asociación de banqueros, Federación de dueños de fábricas de tejidos y dueños de algodonerías.

En ese llamado se culpa a la "lluvia de peticiones de aumento de salarios y reducción de jornada, combinada con la crisis económica, de la ruina de centenares de industrias y la bancarrota de incontables más".

En estas condiciones, agrega la presentación, "es imposible pensar en medio alguno de hacer frente a las peticiones presentadas con tanta profusión".

Más adelante dice:

"Debe haber una tregua en esta desigual y violenta lucha social, a menos de que se desee la ruina completa del país, con el objeto de renovar las comisiones mixtas de arbitraje del trabajo, y permitir que todos los conflictos sean dirimidos por estos organismos".

La presentación pide también que se realice una "conferencia del trabajo" de todas las partes interesadas, para esclarecer las diferencias entre el capital y el trabajo.

Mientras tanto, las negociaciones que se realizaban en Madrid para la solución de la huelga de operarios de ascensores y calefacción, que ya llega a su sexta semana, cayeron en un "impasse", como resultado de la rotunda negativa de los empleadores a hacer lo que les dice el Ministro del Trabajo.

El Ministerio había resuelto el conflicto, en cuanto se relaciona con los obreros, ordenando a los empleadores conceder a los operarios el aumento semanal de 4 pesetas 40 céntimos que pedían, con efecto retroactivo al 29 de enero de 1935, el establecimiento de la jornada semanal de 44 horas y el pago de medio salario a los obreros durante el período que no han trabajado, "como resultado de la conducta arbitraria de los empleadores".

La decisión del Ministro señala fuertes multas para cualquier empleador que se niegue a cumplir lo ordenado dentro de 48 horas. Los obreros están ahora esperando ver si el Ministerio mantiene su palabra.

Hasta ahora, el Gobierno no ha intervenido en la huelga de los obreros de construcción de Madrid, que afecta a 80.000 hombres, y "El Socialista" señala hoy que el deber del Gobierno es abandonar su actitud pasiva hacia este conflicto.

El Ayuntamiento de Madrid está perdiendo 20.000 pesetas diarias como resultado de las huelgas, con su extensión a las profesiones aliadas.

Esta extensión de las huelgas constituye un peligro grave, ya que los spultureros se niegan a trabajar, de lo que ha resultado una gran demanda de los servicios de los embalsamadores.

El comité de huelga ha dado orden de cerrar todos los depósitos y almacenes en que se venden materiales usados en los edificios. Los electricistas han recibido orden de ayudar a la huelga.

El comité ha dado orden a los huelguistas de no ejecutar ningún trabajo, con el objeto de causar tantos inconvenientes como sea posible, y así obligar a los empleadores y a las autoridades a dar solución al conflicto.

En la Provincia de Málaga, la huelga de los trabajadores de la tierra se ha extendido a otras ramas. Además de los constructores y de los sirvientes domésticos, los huelguistas han intimidado a los operarios de los ferrocarriles, con el resultado de que varios trenes no salieron hoy de la estación.

La huelga de los mineros del carbón en Asturias continúa sin incidentes. La Confederación Nacional del Trabajo ha solicitado una reunión para el lunes con el objeto de discutir el conflicto.

La huelga de los obreros del transporte de frutas en Santa Cruz de Tenerife se prolonga. Los trabajadores municipales de los transportes, por lo cual no circulan tranvías ni autobuses.

En San Sebastián se declararon en huelga 2.500 obreros.

Los trabajadores agrícolas de Jerez de la Frontera, iniciaron la siega, dejando gavillas abandonadas en los campos.

Los sindicatos católicos de Burgos han anunciado la huelga general para el martes, en caso de que no se soluciones a los obreros de la construcción.

ORENSE (España), 7. — (U. P). — Han quedado dos comunistas muertos y tres heridos, debido a un choque con otros cistas registrado esta tarde.

La policía arrestó al comandante de la patrulla, su hijo, y un alto oficial del ejército, que estaban estacionados en Lugo. Se les ha acusado de ayudar o pertenecer al grupo fascista, que provocó el choque, gritando "Arriba España" y "Arriba el Fascismo".

Esta manifestación se efectuó en el café Bibiano. Muchos fascistas y socialistas que se encontraban cerca, en el café España, se acercaron a las banderas, y se produjo el choque.

ZARAGOZA, 7. — (U. P.). — Los guardias hirieron a tres campesinos en un choque que se verificó entre los campesinos huelguistas de Daroca y los guardias de asalto que ocupaban la alli desde los cuarteles.

DOS COMUNISTAS MUERTOS Y TRES HERIDOS HUBO EN UN DESORDEN EN ORENSE. — LOS GUARDIAS HIRIERON A TRES CAMPESINOS EN UN CHOQUE EN DAROCA

Mañana se abre en Cleveland, Ohío, la Convención Nacional de los Republicanos de Estados Unidos

En ella deberán ser elegidos el candidato a la Presidencia de la República en oposición al que designen los demócratas. — También habrá de designarse el candidato a la vice Presidencia

LOS OPOSITORES DEL GOBERNADOR LANDON, DE KANSAS, HARAN CAMPAÑA POR FRANK LOWDEN, EX GOBERNADOR DE ILLINOIS. — PERO LA AVANZADA EDAD DE ESTE, 75 AÑOS, LE RESTA PROBABILIDAD DE ALCANZAR LA DESIGNACION

CLEVELAND, 7. (U.P.).— En vista de que la convención republicana se inaugura el martes 9 a las 11 horas, millares de personas están llegando continuamente en tren, automóvil, autobús, aroplanos y buques fluviales, con lo cual la ciudad adquiere un aire de fiesta, pues está además embanderada.

Entretanto los adversarios del Gobernador Landon tratan desesperadamente de reunir varias facciones alrededor de Frank O. Lowden, pues lo consideran capaz de detener a Landon, por creer de que podría contar con el apoyo de los elementos conservadores, de Hoover y sus partidarios, así como de los agricultores del ala izquierda, a pesar de que los 75 años que tiene se consideran generalmente una edad demasiado avanzada para ser candidato presidencial.

Los que apoyan a Dickinson, se unieron a los adversarios de Landon, y se indica que el movimiento para detener a Landon se concretará o fracasará dentro de las próximas 24 horas.

Los republicanos abogan activamente ahora como un punto del programa, la enmienda de la Constitución, si es necesaria, para dar a los Estados el derecho de reglamentar las horas de trabajo, los salarios y las condiciones de trabajo, medidas aprobadas por la Corte Suprema recientemente, pero que ni el Gobierno federal ni los gobiernos de los Estados tienen aún.

El movimiento, fué iniciado en el cuartel general de Landon, está obteniendo el más amplio apoyo, y se cree que este movimiento tiene por objeto contrarrestar los esfuerzos de los demócratas que indudablemente esperan tomar medidas en el mismo sentido.

CLEVELAND (Ohio), 7. (U.P.). —(Por Lyle C. Wilson, jefe de la oficina de la United Press en Washington).— Los que se oponen a la designación del Gobernador Alfred M. Landon, de Kansas, como candidato a la presidencia en la Convención Nacional del Partido Republicano, que comienza aquí el martes, a las 11, están tratando de agrupar sus diversas facciones en apoyo de Frank O. Lowden, de 75 años, ex Gobernador de Illinois.

Los que están en favor de esta iniciativa dicen que Mr. Lowden podría impedir la designación del Gobernador Landon, porque sería apoyado por los simpatizantes conservadores del ex Presidente Herbert C. Hoover, y también sería bien recibido por los votantes de los distritos agrícolas y por adherentes del ala izquierda.

Sin embargo, la edad de Mr. Lowden puede inclinar pesadamente en su contra en el caso de que un movimiento como ese, gane terreno y aparezca ir obteniendo las suficientes fuerzas para constituir una amenaza a las posibilidades de otros candidatos. Se le considera demasiado viejo para ser candidato a la presidencia.

Los partidarios del senador de Estados Unidos Lester J. Dickinson, de Iowa, se han unido a la oposición a Mr. Landon. La situación hace ver claramente que el movimiento para detener el empuje de los delegados hacia la designación de Mr. Landon, o será una gran fuerza, o quedará quebrantado, dentro de las 24 horas próximas.

Los republicanos están ahora propiciando activamente que su programa para la campaña contra el candidato democrático, probablemente le Presidente Roosevelt, que será designado en una convención en Filadelfia a fines de este mes, contenga una declaración de que la Constitución de Estados Unidos debe ser modificada, si es necesario hacer esto, para permitir a los diversos Estados regular las horas y condiciones de trabajo.

La Corte Suprema de la nación determinó hace poco que ni los Estados ni el Gobierno federal tiene este derecho.

La iniciativa para ese procedimiento, por parte de los republicanos, comenzó en la sede central de los partidarios del Gobernador Landon. Está obteniendo amplio apoyo, y se cree que el movimiento ha empezado teniendo en la mente la idea de contrarrestar un cierto movimiento democrático en ese sentido.

Miles de personas, entre las cuales hay delegados y espectadores, están llegando cada hora a Cleveland en aeroplanos, trenes, vapores de los Grandes Lagos, autobús y automóviles.

WASHINGTON, 7. (U. P.) — Los aspectos internacionales más destacados de la campaña del Partido Republicano, incluyen la pronta estabilización de la moneda de acuerdo con el patrón de oro, mayores economías internas con el fin de asegurar la solidez de la moneda, y una mejor protección del mercado de Estados Unidos contra las importaciones extranjeras.

Estos objetivos han figurado a menudo en los ataques que han hecho prominentes republicanos contra Roosevelt, de modo que cuentan con probabilidades de obtener un apoyo general.

Resoluciones internas tales como la ayuda para terminar con la desocupación, la legislación social, la mejora de los negocios y el equilibrio del presupuesto ocupa un lugar destacado, pero se espera que los republicanos se refieran a los asuntos internacionales, en cuanto afectan especialmente la economía interna.

Los republicanos, que son por tradición conservadores, en general, considerán que el poder tomado por Roosevelt de alterar el contenido de oro en el dólar, es una medida peligrosa, inconveniente y característica a las dictaduras más bien que a las democracias.

Los republicanos a menudo atacan a Roosevelt por permitir la entrada de mercaderías extranjeras, pues dicen que lesiona los intereses de los agricultores e industriales nacionales.

Las importaciones de maíz argentino y rumano, de productos de lechería del Canadá, así como de maderas, del algodón japonés y de los textiles y alfarería del mismo país, del carbón, y aceite de linaza de Gran Bretaña, de carne de Argentina y Uruguay, de petróleo de Venezuela, de zapatos de Checoeslovaquia, todas ellas se prestan a las críticas.

Los ataques fueron dirigidos en parte a los pactos comerciales recíprocos de Roosevelt y Hull, que redujeron los aranceles aduaneros en algunas mercaderías con el fin de obtener mercados extranjeros más amplios para otros productos.

También se especula sobre si los republicanos atacarán a Roosevelt por su indebida pasividad en política internacional, citando directa o indirectamente el abandono del tratado que le deba derecho a intervenir en caso de desórdenes en Cuba, y también su falta de política "positiva" para proteger los derechos de los tratados en otras partes del mar de las Antillas y China.

Otros puntos que podrán presentar los republicanos incluyen: primero, el supuesto "secreto" en el fondo de estabilización, que se eleva a dos mil millones de dólares; segundo, las compras extranjeras de plata, que algunos consideran como equivalente a dar subsidios a los productores extranjeros o especuladores; tercero, la defensa de Roosevelt de la Corte Internacional de Justicia.

Se opina que talvez los republicanos recomienden la construcción de una marina "adecuada" así como la de un ejército, una expansión en ultramar y líneas aéreas comerciales, y el aumento de la marina mercante.

WASHINGTON, 7. (U. P.) — El Secretario del Departamento de la Interior, Mr. Harold L. Ickes, ha sido el primer miembro del Gabinete en lanzar, en nombre del "New Deal", ataques contra Mr. Landon.

Declaró que éste "no tiene miras claras y convincentes, o, cuando menos, ninguno que se atreva expresar abiertamente".

Sostuvo que Mr. William Randolph Hearst era el principal "espaldasor" de Mr. Landon, y quien, probablemente, hiciera la "redacción final de la plataforma del candidato".

Refiriéndose a las exigencias de los republicanos con respecto al retorno del patrón de oro, dijo:

"¿Exigirán los republicanos la vuelta del patrón de oro, aún en el caso de que Gran Bretaña y otros países exportadores no lo hagan, lo que tendría como resultado la reanudación de nuestra caída al abismo económico, la que esta Administración detuvo cuando llegó al poder en marzo de 1933?".

También preguntó si los republicanos dejarían de creer que "se dejan a los cesantes morir de hambre".

El Ministro de Hacienda, D. Gustavo Ross, concede una entrevista a "La Prensa", de Buenos Aires

El señor Ross partirá mañana a Chile en avión de la Panagra

BUENOS AIRES 7.—(U. P.)—En una entrevista hecha por "La Prensa" al Ministro de Hacienda de Chile, señor Gustavo Ross, ese diario dice en parte:

"Instado, luego, a formular declaraciones sobre la situación de la vecina República, el viajero se abstuvo, por considerar que cualquiera manifestación podría ser inoportuna en estos momentos en que el Gobierno de su patria tiene que afrontar una serie de cuestiones de suma delicadeza.

"Dijo que se entrevcía la posibilidad de una crisis de Gabinete, a la que no sería extraña su persona, y señaló la necesidad de conceder toda clase de facilidades a quienes tienen la responsabilidad de las labores gubernativas.

"Durante una conversación con el gobernador del Banco de Inglaterra, manifestó éste que la dirección de la economía de las naciones europeas no está en manos de los Ministros de Hacienda, y sí, en cambio, en las de quiénes tienen a su cargo la dirección de las relaciones exteriores.

"Estas palabras pintan en forma acabada lo que manifestó el señor Ross acerca de la situación europea, que es, indudablemente, grave.

"La política interna de los diversos países está encaminada a procurar una absoluta autonomía para el caso de guerra, lo que no se podrá lograr a pesar de tantos esfuerzos, añadió; pero lo que no les impide tampoco, aniquilar paulatinamente el comercio internacional."

BUENOS AIRES 8.—(U. P.)—Mr. James I. Miller, vicepresidente de la United Press, tuvo oportunidad, hoy día, de entrevistar brevemente al señor Gustavo Ross, Ministro de Hacienda de Chile, en su departamento del Plaza Hotel. En un instante en que estuvo libre, en medio de las múltiples atenciones de que fué objeto, Mr. Miller le preguntó acerca de su impresión sobre las noticias políticas recibidas de Chile. El señor Ross contestó:

"Las informaciones políticas que me han dado por teléfono me llenan de satisfacción. La voluntad manifestada por ciertos elementos radicales, de ingresar al Gobierno, abandonando a sus desquiciadores amigos del Frente Popular, no puede sino ser recibida con satisfacción por todo chileno que desea ver incrementadas las filas de los que trabajamos por la reconstrucción nacional y de los que anhelamos, además, oponer un fuerte dique a la disolvente actuación de la extrema izquierda.

"Para mí, es especialmente simpática esta actitud radical, porque ella viene a evidenciar que los sistemáticos ataques de su directiva en los últimos tiempos a las actuaciones del Ministro de Hacienda, no eran sino una maniobra política. Por lo demás, esta retracción de la directiva radical sería lógica, ya que los elementos sanos del partido contribuyeron en todo momento con su acción en el Gobierno, y con su esfuerzo y con sus votos en las Cámaras, a la aprobación de las leyes fundamentales que presentó el Ministro de Hacienda a la consideración del Congreso."

Al final, Mr. Miller agradeció al señor Ross sus declaraciones, y le deseó un feliz viaje.

BUENOS AIRES 8.—(U. P.)—El Ministro de Hacienda de Chile, señor Gustavo Ross, se dirigirá en viaje a Santiago en aeroplano de la Panagra, mañana martes.

Demostración de unidad de la Pequeña Entente dieron en Bucarest, Carol, el Príncipe Paúl y S. E. Benes

En vez de tratar de los problemas que afectan a la Entente, los conferenciantes hablaron de asuntos generales de Europa

VIENA, 7. — (U. P.) — Según los observadores diplomáticos de esta capital es sugestivo de que el Rey Carol, el Príncipe Paul y el Presidente Benes, en los discursos cambiados en el banquete real celebrado en Bucarest, con ocasión de la entrevista realizada por los jefes de los Estados de la Pequeña Entente, hayan puesto de relieve los problemas generales europeos, en vez de mencionar las cuestiones urgentes que conciernen directamente a la Pequeña Entente.

Se cree que la actitud hacia Rusia, que no fueron ni aludidos por los oradores, continúa siendo un punto de discordia entre los países de la Pequeña Entente.

El hecho de que la reunión haya estado rodeada de gran pompa y que los oradores recalcasen la eterna amistad y la indestructibilidad de su alianza, celebración tenía por finalidad efectuar una demostración de era algo natural ya que la ceunidad.

También se considera como una demostración oficial el que Carol haya propuesto realizar reuniones anuales de los jefes de los tres países de la Pequeña Entente, fuera de las reuniones ordinarias que se celebran.

El único punto importante de inmediato interés para ellos y sobre el cual hay unanimidad es la resistencia común a la revisión de los tratados de paz, a los cuales los tres países deben su existencia en la forma actual.

Esto fué mencionado forzosamente por el Rey Carol, quien dijo:

"Esta reunión, que confirma la unidad e indestrutibilidad de la Pequeña Entente, demuestra de que formamos una entidad internacional eterna para continuar la política de paz y de protección de nuestros intereses.

"El interés más importante es el respeto de las fronteras actuales, cuya invio'abilidad siempre hemos defendido, y el respeto de los tratados de paz".

No necesita decirse de que la Pequeña Entente apoya a la SDN., ya que la institución de Ginebra es la principal fiadora de los tratados de paz.

Respecto de la reforma de la SDN., el Rey Carol se hizo el portavoz no sólo de sus dos invitados, sino en general de todas las naciones pequeñas, cuando expresó:

"Si deben hacerse ciertos cambios en el Pacto de la SDN., no aceptaremos ninguna alteración que contradiga el principio de igualdad.

"Tampoco aceptaremos a proposiciones que traten de debilitar a la SDN.

"Por el contrario, debe reforzarse la SDN., para que pueda cumplir completamente su tarea".

El señor Benes elogió a la Pequeña Entente como el campeón de la SDN., en la Europa Central, y manifestó:

"Bajo la dirección de la SDN., la Pequeña Entente defiende el principio del equilibrio europeo en el Danubio y las regiones balcánicas, y, por lo tanto, no sólo protege sus propios intereses, sino que asegura la paz de Europa.

"Desearía que las palabras siguientes se escuchasen en todas las capitales europeas:

"La Pequeña Entente posee la llave de la posición en la estructura de Europa y de la paz europea.

"Es un pilar, sin el cual la estructura de Europa se derrumbaría en un conflicto, cuyas consecuencias no se pueden prever.

"Deseo sinceramente que un tal conflicto no se concrete".

Después de esta insinuación que parece haber sido dirigida al Gobierno de Berlín, el cual, según se dice, trata de separar a la Pequeña Entente, el señor Benes, aludiendo a Hungría y Polonia, continuó diciendo:

"Nuestras finalidades no se dirigen contra nadie, y menos aún contra nuestros vecinos".

El señor Benes terminó con la categórica declaración de que, en caso de necesidad, los países de la Pequeña Entente "se ayudarán unos a otros hasta la última gota de su sangre".

Los círculos diplomáticos de Viena hacen notar que Checoeslovaquia está en un peligro mucho mayor de un conflicto militar que sus asociados, y que la afirmación del señor Benes podría también interpretarse como "un llamamiento" hacia ellos.

GELATINA
JABON MARSELLA
LEGITIMO
Ofrecen:
Raab, Rochette, Roca y Cía. Ltda.
DELICIAS 972.

"Journal des Nations" hace una breve crítica al memorándum chileno sobre reforma de la SDN

GINEBRA, 7.—(U. P.)—El "Journal des Nations" publica hoy el texto completo del memorándum de Chile sobre reforma de la SDN, conjuntamente con una breve crítica.

Dice ese diario:

"Aunque sólo se menciona uno de los artículos del Pacto de la Sociedad de las Naciones, puede colegirse claramente del texto, que Chile procura la abolición completa de los artículos 10 y 16, es decir, esos artículos que precisamente constituyen la estructura de la Sociedad de las Naciones.

"En realidad, si se adopta como única sanción la suspensión de las relaciones diplomáticas, se deja el campo abierto para cualquiera agresión".

El mencionado diario admite que cualquier miembro de la Sociedad de las Naciones tiene derecho a proponer reformas al Pacto, pero declara que el memorándum chileno va más allá, al proponer a los miembros latinoamericanos que se opongan a cualquiera medida de la SDN que esté en conflicto con la proposición de Chile, mientras la reforma propuesta por Chile no entre en vigencia.

"Esta proposición despierta las más graves dudas", dice.

"Mientras Chile no logre que el Pacto esté de acuerdo con sus Ideas, el Pacto, sin reformas, sigue siendo la ley de las naciones.

"Declarar de antemano que uno se obliga a no aplicar ciertas partes del Pacto... difícilmente es compatible con el respeto que se debe a los tratados".

El desarrollo militar de Alemania e Italia refuerza la necesidad de que Gran Bretaña esté en guardia

La llegada del Alto Comisionado en Egipto, a Londres ha puesto de relieve esta situación, como lo demuestran sus conversaciones

LONDRES, 7 (U. P). — La urgencia de mejorar la preparación del Imperio Británico para la guerra ha sido señalada al Gobierno a raíz de la llegada del Alto Comisionado británico en Egipto, Sir Miles Lampson, quien viene acompañado por el Comandante en Jefe de las Fuerzas Aéreas Británicas en el Mediterráneo, Sir Henry Robert Brooke-Popham.

La importancia de que los Dominios compartan la preparación para la guerra será recalcada cuando llegue a Londres el día lunes el Ministro de Ferrocarriles, Puertos y Defensa del Africa del Sur, Oswald Pirow, quien desembarcará del vapor "Carnarvon Castle", y viene a consultar con el Gobierno.

Sir Miles Lampson y Sir Robert Brooke-Popham han celebrado conferencias con Mr. Eden y con otros miembros del Gabinete con respecto a las fuerzas armadas y acerca de la tendencia de las negociaciones que se llevan a efecto en El Cairo entre representantes británicos y egipcios.

Egipto insiste enérgicamente en que se retire la guarnición británica de la vecindad de El Cairo y pide también un papel de mayor importancia en la administración del Sudán. Se sabe que Mr. Eden tiene grandes deseos de que se llegue a un entendimiento anglo-egipcio, y ha escuchado con simpatía las peticiones de mayor independencia que hacen los nacionalistas egipcios.

Pero Sir Miles Lampson y sus consejeros militares alegan que sería peligroso abandonar las ventajas estratégicas que tiene Gran Bretaña en Egipto, especialmente desde el momento en que la victoria de Mussolini en Etiopía puede involucrar futuros peligros para la posición de Gran Bretaña en el Mediterráneo y el Oriente. Se mantiene la incertidumbre acerca de si Italia amenazará la ruta marítima de Gran Bretaña al Oriente y la ruta aérea a Ciudad del Cabo. Un ejército negro preparado podría amagar la seguridad de las posesiones británicas en Africa.

El dilema del Imperio británico se hace cada día más patente. El renacimiento de la flota alemana va tendiendo a inmovilizar a la flota británica en aguas europeas. Gran Bretaña [illegible] inerme ante las incursiones japonesas en China. El aislamiento de Estados Unidos no da esperanzas a Gran Bretaña de apoyo por esa parte, en el caso de una agresión contra el Imperio.

Estos acontecimientos explican por qué Australia está [illegible] tando constituir más submarinos y aeroplanos, mientras que en Africa del Sur proyecta una expansión naval, una defensa aérea más eficiente y un aumento en las fuerzas aéreas.

Esa inquietud también se refleja en la reunión de Gobernadores de los territorios del Africa Oriental británicos. Entre los planes que han discutido figura el tomar parte en el costo de [illegible] requeriría hacer de Mombasa, Kenya, un puerto fortificado. El Gobierno metropolitano no [illegible] que los Dominios contribuyan a la defensa del Reino Unido, pero espera que se preocupen cada vez más de sí mismos.

Cuando Mr. Pirow presente sus ideas al Gabinete británico, probablemente ha de hacer hincapié en la creencia de que la conquista de Etiopía por Italia ha alterado la posición estratégica de Ciudad del Cabo, tanto en relación con el Continente africano, como con las rutas marítimas imperiales. Al mismo tiempo que el Canal de Suez es más vulnerable que nunca, el Cabo del Cabo puede recuperar mucha importancia como una ruta de comunicación del Imperio.

Por consiguiente, se estudia la conveniencia de muelles más grandes y una mejor defensa del puerto en Ciudad del Cabo.

También es probable que Mr. Pirow señale la conveniencia de alterar la ruta del correo aéreo del norte hacia Europa, en vista de su seguridad.

Pero tal vez, por sobre todo, Mr. Pirow, profundamente preocupado por esta amenaza, hará hincapié en el posible peligro de los ejércitos negros en el Africa del Norte. Sus proyectos más concretos incluyen un servicio de botes voladores, que tardaría sólo tres días y medio, a lo largo de la costa africana, y ha de someterlos a la Comisión de Defensa Imperial con respecto al establecimiento de un servicio regular a la costa occidental.

Paraguay

ENCALLO UN VAPOR CON EX PRISIONERO DE GUERRA

ASUNCION, 7. (U.P.).—El vapor "Holanda", que con 1.000 exprisioneros bolivianos, se dirigía a Formoso, encalló en Monte Claro, cerca de Puerto Villeta.

Se espera poder zafar pronto la nave.

¿IRÍA EL NEGUS A NEGOCIAR DIRECTAMENTE CON MUSSOLINI A ROMA?

LONDRES, 7.—(U. P.)—Se dice que si el Negus no puede obtener satisfacción de la Liga de las Naciones o de Gran Bretaña, irá a Roma por la vía aérea para negociar directamente con Mussolini.

Aun cuando no se ha logrado confirmar esa noticia en los círculos oficiales, hay quienes estiman que tiene fundamento, en vista de que antes de que el Emperador etíope partió de Addis Abeba, el Duce se había propuesto ofrecer a Haile Selassie la conservación de su trono para gobernar algunas provincias amáricas.

No se sabe si Mussolini está todavía llano a restaurar al Negus en su posición dinástica. Se estima que el Negus aceptaría el mando de una pequeña parte de Etiopía si se viera expuesto a pasar el resto de su vida en el destierro.

Algunos observadores opinan que esa solución presentaría una puerta de escape para la Liga de las Naciones y Gran Bretaña, al quebrantar el impasse.

Según algunos círculos, si el Negus se somete a Italia, Ginebra podría descartar la obligación moral que tiene para seguir luchando a favor de Etiopía.

Panamá

LAS ELECCIONES PRESIDENCIALES DEL SABADO

BALBOA, 7. (U.P.).— Los primeros resultados de las elecciones presidenciales, indican que el liberal democrático Juan Demóstenes Arosemena, lleva la ventaja sobre sus adversarios, el liberal reformista Domingo Díaz y el liberal unitario Belisario Porras.

Periodistas
expertos, relacionados con los centros diplomáticos, se necesitan para confiarles la dirección de la "Asociación Internacional de Prensa". en Chile. Dirigirse a la sede social:
Calle Treinta y Tres 1325
MONTEVIDEO

FALLO EN UN GRAN PROCESO CONTRA LA EXPLOTACION DEL VICIO EN EE. UU.

NUEVA YORK, 7. (U. P.) — El jurado declaró el millonario de dudosos antecedentes Charles Luciano y a otros 8 individuos convictos de 62 cargos de haber explotado la prostitución obligatoria.

Los acusados dirigían un circuito del vicio, y ganaban anualmente de doce a veinticinco millones de dólares.

El jurado comenzó en las últimas horas de ayer a deliberar sobre el caso en que se ve envuelto el sindicato del vicio más grande de que se conozca en Estados Unidos.

El proceso duró cuatro semanas, y se presentaron 13 acusados, encabezados por el delincuente más poderoso y peligroso, "Lucky" Luciano, a quien se acusa de haber ganado anualmente doce millones de dólares explotando a mujeres jóvenes a quienes obligaba a ejercer la prostitución.

El veredicto del jurado también puede decidir el curso que tomará la investigación especial que ha ordenado el Gobernador Lehman sobre varias formas de extraer dinero ilegalmente, entre las cuales la prostitución es considerada la más importante.

En el actual proceso, que ha sido el más sensacional de la historia de Nueva York, sirvieron de testigos 66 mujeres, que revelaron el sistema de trabajo similar al de las empresas que tienen tiendas en todo el país.

Todas las casas de prostitución debían pagar una parte de sus ganancias a Luciano, pues de otro modo sufrían los vejámenes de los gangsters, quienes golpeaban y aun empleaban torturas, tales como cortarles la lengua o quemarles los cuerpos, contra sus víctimas.

El veredicto dado a conocer por un jurado cuidadosamente seleccionado de comerciantes y profesionales, motivó grandes felicitaciones en favor del juez de la Corte Suprema, McCook "por los servicios prestados al pueblo y la equidad del veredicto".

Las sentencias contra los explotadores podrán oscilar entre 124 y 1.240 años de prisión para cada uno.

¿CHIPRE, NUEVA BASE NAVAL BRITANICA EN EL MEDITERRANEO?

LONDRES, 7.— (U. P.)—La coronación del Rey Eduardo VIII será ocasión para una importante conferencia de Premiers del Imperio. En esta conferencia también se tratará sobre el nuevo arreglo de las bases navales, con la sugestión de que la isla de Malta cese de ser la principal base del Mediterráneo y que llegue a ser una estación de servicio con Chipre, isla que se ha mencionado como una nueva base.

MALTA, 7.— (U. P.)— Las informaciones de los diarios de Londres indicando que Malta tal vez sea abandonada como la principal base de Inglaterra en el Mediterráneo, han causado consternación e indignación en esta isla, donde se afirma que si se toma esa determinación, se cortará voluntariamente la ruta del Imperio Británico hacia el Oriente.

"The Times" de Malta dice:

"Si Malta ha perdido su valor, significa que el Imperio ha perdido su vía vital de comunicaciones.

"¿Quién ha oído jamás hablar de construir una fortaleza, si no es en el punto donde puede recibirse un ataque de parte de un enemigo real o en potencia?

"El valor de Malta reside en su posición estratégica que domina las estrechas fajas de agua entre Sicilia y Libia, y asegura el derecho de paso a los buques británicos tanto en la paz como en la guerra.

"El valor de Malta disminuirá sólo si no está completamente preparada para repeler un ataque o contraataque, o para tomar la ofensiva cuando la ocasión lo requiera."

Estados Unidos

SIETE MUERTOS EN UN INCENDIO EN SAN FRANCISCO

SAN FRANCISCO, 7. (U.P.). — Durante un incendio que destruyó una casa de departamentos, y cuyo origen se supone intencional, 6 hombres perecieron carbonizados y también una mujer pereció al lanzarse al vacío.

Otras veinte personas han sido hospitalizadas con quemaduras graves.

PALAS PUNTA DE HUEVO
PALAS CUADRADAS
PALAS CARBONERAS
MANGOS HICKORY PARA PICOTAS
COMBOS MINEROS
Hemos recibido una nueva partida:
MORRISON & Cía
AHUMADA 67 - TELEF. 63263 - SANTIAGO

Se arregló el problema de las huelgas en Fran[cia], pero el movimiento no terminará antes de mañ[ana]

Los patrones, gracias a la intervención del Gobierno, accedieron a las peticiones de los obreros.—Sólo pusieron como condición que las cláusulas del acuerdo se apliquen a todas las industrias.—El trabajo no será reanudado hasta que se arreglen los casos individuales presentados por los diversos gremios en huelga

EL DE AYER SERA "UN DÍA HISTORICO" PARA FRANCIA, DECLARO EL MINISTRO DEL INTERIOR SALENGRO. — "POR PRIMERA VEZ EN LA HISTORIA DE LA TERCERA REPUBLICA SE HAN REUNIDO, EN PRESENCIA DEL GOBIERNO CENTRAL, LOS REPRESENTANTES DE LAS ORGANIZACIONES DE PATRONES Y EMPLEADOS"

PARIS, 7. — (U. P.). — Se anuncia oficialmente que los empleadores y trabajadores llegaron a un acuerdo para poner término a las huelgas.

Los empleadores acordaron aceptar 40 horas de trabajo por semana, contratos colectivos, vacaciones pagadas y el reconocimiento de los delegados de los trabajadores, bajo la condición de que el Gobierno presente un proyecto de ley que asegure la aplicación de esos términos en todas las industrias.

Los aumentos de salarios se fijaron desde 7 a 15 por ciento.

También se alcanzó un acuerdo sobre la forma de solución de las huelgas, en virtud de lo cual se espera el pronto retorno de la normalidad.

Sin embargo, lo expuesto no significa necesariamente que las huelgas terminarán mañana lunes, por motivo de las reclamaciones individuales que quedan y que deben resolverse en cada caso.

El Gobierno comunicó oficialmente el texto del acuerdo firmado a las 12.40 horas entre los representantes de los empleadores y trabajadores. Anuncia que los trabajadores se comprometieron a poner fin a las huelgas de cada caso individual cuando los empleadores los notificasen de la aceptación de los términos del acuerdo.

Los representantes del personal de los grandes almacenes que no son miembros de la Asociación de Empleadores llegaron a la presidencia del Consejo de Ministros para tratar sobre una solución separada.

Antes del anuncio del acuerdo, la comisión de la Confederación General del Trabajo se reunió y aprobó la actitud de sus representantes en la reunión que celebraron hoy con los de los empleadores. En seguida, se expidió un comunicado en el que se manifestó que se abrigaban esperanzas de llegar a un acuerdo para poner fin al movimiento huelguista.

M. Salengro, Ministro de lo Interior, dijo a la United Press: "Creo no exagerar al recalcar que hoy es un día histórico. Por primera vez en la historia de la Tercera República se han reunido, en presencia del Gobierno central, los representantes de las organizaciones de empleadores y trabajadores.

"Creo que el trabajo no se reanudará antes del martes; pero estimo que dentro de 24 horas se harán las primeras aplicaciones de la convención.

"El Gobierno se siente muy satisfecho al poder producir un acuerdo entre los trabajadores y empleados".

CUANDO SE NEGOCIABA EL ACUERDO

PARIS, 7. — (U. P). — Hoy se adelantó algo hacia la solución de las huelgas que están amenazando en convertirse en nacionales, en una reunión celebrada entre los representantes de obreros y empleadores bajo la presidencia de M. León Blum.

M. Blum y Roger Salengro, Ministro del Interior, comenzaron a las 15 horas una conferencia con los delegados de las organizaciones de trabajadores, y, después de varias horas de discusión, suspendieron la reunión hasta las 23.30.

Durante la conferencia se convino en los siguientes puntos:

1.o Reconocimiento de las organizaciones obreras por los empleadores;

2.o Aumento de salarios; y

3.o Reconocimiento de los delegados de los obreros en las fábricas y tiendas.

Cuando el grupo vuelva a reunirse esta noche, se discutirá el porcentaje en que deberán ser aumentados los salarios de los obreros.

Los que conferenciaban estudiaron largamente hoy los métodos directos de llegar a la reanudación del trabajo.

M. Blum, personalmente, hizo negociaciones para un arreglo de las huelgas durante todo el día. Además de la conferencia, discutió la situación con M. Yvon Delbos, Alexis Léger y el Embajador Corbin.

La reunión de esta tarde siguió a un llamado urgente de M. Blum. Se dió a la prensa un comunicado oficial, que dice:

"Como resultado de la aceptación del voto de confianza de ayer (el que dió la Cámara de Diputados al nuevo Gobierno), M. Blum hizo un llamado a la Asociación de Empleadores y a la C. G. T., pidiendo la reanudación inmediata de negociaciones que permitieran, sin demora, una vuelta al trabajo (de los huelguistas)".

M. Blum y Salengro obtuvieron el consentimiento de la Asociación de Empleadores al pedido de M. Blum, y M. Salengro hizo una visita a la sede central de la C. G. T. y obtuvo la respuesta favorable de M. Jouhaux.

En fuentes obreras se anunció hoy que, hasta ahora, se habían solucionado 500 huelgas en forma satisfactoria para los obreros; pero que el movimiento, que ya engloba a 1.000.000 de hombres y mujeres, amenaza con extenderse más en París el día de mañana.

Los obreros del ramo de construcciones de esta ciudad han anunciado que van a unirse al movimiento. Otros mineros han dicho que se declararán mañana en huelga en el Norte de Francia, donde ya están parados 300.000 obreros.

No se ha desarrollado una huelga entre los empleados de ferrocarriles; pero los empleados de los coches dormitorios han parado el trabajo.

En París, los empleados del sistema de transportes entregaron a sus empleadores una lista de sus peticiones, y amenazan con "llegar hasta la huelga" en caso de que no se acceda a esas peticiones.

Las autoridades están haciendo todos los esfuerzos posibles para la conciliación.

Se ha anunciado que, desde que comenzaron los movimientos huelguísticos, las organizaciones obreras han reclutado 500,000 nuevos miembros.

En Lille, las huelgas van extendiéndose. Las oficinas de los diarios han sido ocupadas por los huelguistas, y los suministreros impiden la venta de las ediciones.

Se intensifican en Roma los comentarios y conjeturas sobre la posibilidad de una alianza italo - alemana

(Correspondencia cablegráfica de Ralph Forte, exclusiva para "La Nación")

ROMA, 7.—(Especial).— Se han intensificado los comentarios y conjeturas sobre la posibilidad de una alianza italo-alemana, a raíz del anuncio semioficial de que las maniobras militares de verano se verificarán este año entre Nápoles y Bari, y no en el norte como en otros años.

Los observadores se preguntan si se trata de un gesto de Mussolini tendiente a suavizar las diferencias italo-alemanas como un paso hacia negociaciones sobre un pacto de no agresión.

En los círculos oficiales se guarda reserva. Sin embargo, los observadores vacilan en negar las versiones sobre negociaciones para un pacto italo-alemán de no agresión, por los siguientes motivos:

1.o Se cree que Mussolini contestará sin demora a la Liga de las Naciones, dando a conocer la política de Italia tendiente a fortalecer la situación italiana en la Europa Central.

2.o En vista de la reciente serie de conferencias celebradas entre el Duce y el Embajador alemán von Hassel.

Sin embargo, se recalca que Italia brindará a la Liga una amplia oportunidad para resolver y actuar antes de que Italia de pasos que la enemistarían con Francia y Gran Bretaña. —RALPH FORTE.

El Día del Estatuto se celebró en Italia con una demostración militar

ROMA, 7.— (U. P.) Italia celebró el Día del Estatuto hoy, con otra demostración espectacular de su fuerza, pero en un ambiente decididamente más calmo, que formaba contraste con las recientes semanas políticamente turbulentas.

En todo el país se realizaron desfiles militares.

En Roma, desfilaron durante una hora, bajo el sol ardiente, en la Vía Imperial, 25,000 hombres, que representaban cada una de las unidades de las fuerzas italianas, como homenaje al Rey, a la Reina y al mariscal Badoglio, quien pudo oír que su victoria en Africa Oriental ha dado al país un prestigio militar que no es superado por otras naciones europeas.

La familia real y Badoglio concentraron la atención de las masas, en vista de que Mussolini se encuentra en su residencia de verano, en Forlí, donde se cree que está estudiando, después de la campaña militar, la revisión de las políticas interna e internacional de Italia.

Durante el desfile, las bandas tocaron a menudo la marcha real italiana y otros himnos marciales que datan de la guerra mundial.

Sin embargo, el entusiasmo fascista no había desaparecido, lo que demostró la multitud al reunirse frente al Palacio Venezia, donde el Duce, ausente, fué aclamado numerosas veces.

La muchedumbre ovacionó estruendosamente al Rey, a Badoglio y a las fuerzas militares, pero se abstuvo de hacer manifestaciones contra Gran Bretaña y la SDN, como suele ocurrir en esas ocasiones.

La muchedumbre, que ha leído sobre la crisis de guerra en Oriente y las continuas dificultades que encuentra Gran Bretaña en Palestina, así como el incremento en la opinión favorable a la suspensión de las sanciones, comprende que debe dejarse a Italia sola para que decida su actitud, de modo que con una tranquilidad inusitada se limitó a observar la perfecta máquina guerrera que ha creado Mussolini, "para dar a Italia un lugar bajo el sol".

El Rey rindió un homenaje a Badoglio, pidiéndole que cabalgase a su lado por la Vía Imperial, antes de iniciarse el desfile, y ofreciéndole después un sillón de honor en el palco real.

La parte más sensacional del desfile fué el paso de las unidades motorizadas, entre las que figuraban tanques, camiones, motocicletas, cañones, equipo antiaéreo y un cuerpo de guerra química.

El Rey colocó una medalla de oro en la bandera del cuerpo real de aeronáutica.

Un centenar de soldados con máscaras contra los gases también tomó parte en el desfile.

Entretanto, hoy, la prensa italiana, aprovechándose de la situación en China y Palestina, aumenta su presión editorial para que la institución de Ginebra modifique su actitud, realcando que ahora más que nunca es necesario obtener la cooperación de Italia para reconstruir la paz europea.

"La Crónica", de Lima hace comentarios sobre el memorándum chileno relativo a la reforma de la SDN

Está de acuerdo con Chile en que deben suprimirse las sanciones económicas, pero duda de la efectividad de las sanciones diplomáticas. — Con respecto a la afirmación chilena sobre respeto a los tratados, recuerda que está incumplida la cláusula de tratado del 1929 que estipula un puerto peruano en Arica

LIMA, 7.— (U. P.)—El diario "La Crónica" de esta capital publica hoy día en su página editorial, el siguiente artículo bajo el título de "Chile y la Reforma de la Liga de las Naciones".

"El Gobierno de Chile ha cristalizado, en un memorándum remitido a los países americanos, sus puntos de vista sobre la conveniencia de reformar el Pacto de la Sociedad de las Naciones, a fin de que la paz y el progreso de este continente no puedan verse perturbados por la aplicación de un Estatuto que se amolda a la mentalidad europea, pero que no armoniza con el espíritu de América.

"Don Agustín Edwards, delegado de Chile en Ginebra, presentó hace poco tiempo, un plan para crear, en cada Continente, una Liga de Naciones Regionales cuyo primordial objeto sería el estudio y solución de los problemas peculiares en cada una de las partes en que se divide el mundo. El memorándum del Gobierno de la Moneda admite la posibilidad de que esas Ligas "duplicarían, en escala menor, a la de Ginebra". El enjuiciamiento es erróneo, toda vez que la Liga de Naciones Americanas tendría jurisdicción en los problemas propios de América, aquellos que precisamente no han sabido ser comprendidos por la Sociedad de las Naciones que funciona en uno de los cantones suizos. Las cuestiones de América no concitan la preocupación de las "altas esferas" donde se manejan los hilos de la Asamblea de Ginebra. Así lo han acreditado, en forma inobjetable, los últimos conflictos americanos en el Amazonas y en el Chaco. Mientras la Liga complicaba el problema, la solución feliz brotó de América. Se ha plasmado ya en nuestro Continente una vigorosa conciencia jurídica. Tenemos un Derecho Internacional propio y distinto del europeo. Ni a Europa le preocupan las cuestiones de América ni a América deben preocuparle las de Europa. Si hemos dado ejemplos fecundos de solidaridad continental y de ordenación jurídica, si hemos rendido un valioso aporte al progreso de la comunidad de naciones y a la conveniencia internacional ¿por qué no perennizamos ese estado de conciencia colectiva, en una Liga Americana? ¿Por qué no lo hacemos si todo nos lo aconseja y nada nos lo impide?

"Una de las reformas radicales que Chile auspicia, acertadamente, en el Pacto de la Sociedad de las Naciones es abrogar el capítulo de las sanciones económicas y reemplazarlas por sanciones diplomáticas. Chile propugna no admitir más sanciones que la ruptura con los países que se hagan acreedores a ellas. Convenimos en que éstas sólo tienen una fuerza moral de cuya eficacia práctica dudamos. Pero hay que impugnar, por lo contraproducente, el régimen de las sanciones económicas.

"Afirma Chile que "el respeto escrupuloso de los Tratados es base imprescindible para el resguardo del derecho y del buen orden internacionales". Tal afirmación es del todo grata para el Perú, ya que está incumplida hasta hoy la cláusula pertinente del Tratado de Paz y Amistad de 1929, por la que Chile se obligó a construir un puerto peruano en la rada de Arica. Chile admite el sistema jurídico para prevenir las controversias, mediante la organización de Comisiones preventivas mixtas; adopta el sistema de la conciliación por obra de comisiones ad-hoc para los conflictos que no hayan podido evitarse; e implanta, para el caso de que la conciliación no tuviera éxito, el régimen del arbitraje o del arreglo judicial, excepción hecha de las cuestiones que no están comprendidas en el Derecho Internacional o que, estándolo, caigan dentro de la jurisdicción de Tribunales Nacionales, hayan merecido sentencia o laudo ejecutoriado o afecten a un Estado que no ha suscrito el Pacto. La jurisdicción correspondería a la Corte Permanente de arbitraje de La Haya o a cualquier otro tribunal que designen previamente los Estados.

"Las sugerencias de Chile son de capital interés y por lo mismo, han de ser cuidadosamente estudiadas por las demás naciones a las que han sido sometidas."

Preocupa la actitud de Italia frente al problema de Aust[ria]

BERLIN 7.—(U. P.)—La entrevista celebrada entre el Canciller de Austria, Sr. Schuschning, y Mussolini, hace preguntarse a los observadores políticos cuál es la actual posición de Italia frente a Austria.

A pesar de los rumores contrarios, en los círculos autorizados no se cree que Mussolini está apoyando la instalación del archiduque Otto en el trono austriaco.

La desconfianza que se tiene a Italia y a Mussolini, y que adquirió su mayor fuerza después del asesinato del Canciller Dollfuss, ha disminuido mucho desde esa época.

Alemania e Italia cooperaron extensamente en el terreno económico durante toda la crisis etíope, y aunque las finalidades políticas de ambos países, especialmente en lo que se refiere al problema austriaco, están lejos de concordar, las relaciones entre Italia y Alemania han mejorado tanto, que no se teme ya una intromisión repentina de Mussolini en los asuntos de Austria.

En cuanto a la restauración de los Hapsburgos, la Alemania nacional socialista todavía la considera inaceptable bajo el punto de vista alemán, y no hay duda de que en los círculos bien informados un apoyo activo de parte de Italia en favor de los Hapsburgos, se consideraría un acto enemistoso.

Naturalmente, las personas autorizadas muestran repugnancia en discutir una eventual restauración de los Hapsburgos, cosa que consideran remota.

No pueden ni siquiera adivinar cuál sería la reacción [alle]mana, ya que la actitud de [Ale]mania dependería completamente de la forma en que se [pro]tuase la restauración.

Reiteradamente, Alemania ha dado su promesa de abstenerse de inmiscuirse en los asuntos internos austriacos, y, por tanto, se cree que Alemania permanecería neutral en el caso de algún cambio de régimen en Austria, siempre que se restaurase en forma normal y [tradi]cional y sin intervención exterior, aunque el cambio fuese en favor del partido nacional socialista o de cualquier otro partido de Austria.

Sin embargo, la situación sería diferente si cualquier otro país extranjero violase la neutralidad de Austria, asumiendo un papel activo en el desarrollo interno del país.

Aunque la Alemania nacional socialista prometió respetar la independencia y neutralidad austriacas, jamás ha abandonado el principio de que Austria es parte de la nación alemana, y que ambas partes están unidas por una solidaridad mutua.

De modo que Alemania se muestra consciente de su obligación moral de defender la neutralidad de Austria, en una ocasión en que sea atacada o violada por un país no alemán.

A pesar de la reticencia de los círculos oficiales, los observadores mejor informados consideran que eso es un axioma de la política alemana, y están convencidos de que la Alemania rearmada defendería ese axioma en caso de que ocurriese un ataque extranjero contra la independencia austriaca.

Hoy día se verificará en Berlín la ceremonia inaugural del Congreso Internacional de Municipalidades

BERLIN, 7.— (Transocean).— Esta mañana ha tenido lugar la anunciada inauguración de la exposición "El Municipio Alemán", organizada con motivo del Congreso Internacional de Municipios, que inaugurará sus tareas mañana.

En el acto de inauguración ha pronunciado un discurso el Ministro del Interior Dr. Frick, asistiendo a la inauguración numerosos delegados extranjeros, que han venido como representes de su país para asistir al Congreso y ya se encuentran en Berlín.

DUESSELDORF, 7.— (Transocean).—Con la asistencia del lugarteniente del Fuehrer, Rudolf Hess, se ha inaugurado hoy un nuevo puente sobre el Rhin en Uerdingen, que comunica la ciudad Crefeld con la región industrial del Ruhr. Asistieron a esta ceremonia, que realza la preocupación del Gobierno nacional-socialista por el adelanto del movimiento industrial, centenares de miles de personas. El nuevo puente ha sido bautizado por Rudolf Hess como "Puente Adolf Hitler".

COLONIA, 7.— (Transocean).—Ha terminado hoy con una gran fiesta popular el Congreso de los Padres y Madres de las familias numerosas, que con la asistencia del lugarteniente del Fuehrer, Rudolf Hess, se ha celebrado ayer y hoy en esta ciudad, asistiendo a este Congreso 50,000 padres y madres procedentes de todas las regiones de Alemania.

Rudolf Hess pronunció un discurso, calificando a los padres y madres de familias numerosas como "ciudadanos ejemplares de la nación". En la Asociación de padres de familias numerosas figuran un gran número de altos funcionarios del partido nacional-socialista y dos Ministros del Reich, el Ministro de Hacienda del Reich Conde Schwerin, padre de 8 hijos, y el Ministro de Comunicaciones Eltz von Ruebenach, padre de 6 hijos.

Los jefes del Sudoeste de China reiteran que su propósito no es atacar al Gobierno de Nanking

[In]sisten en que la movilización y la marcha de las tropas es en contra del Japón.— Funcionario chino negocia empréstitos y compra de armamentos en Londres

CANTON, 7. — (U. P). — El mariscal Li-Tsung-Jen ha confirmado que algunas tropas de Kwangsi han entrado a Hunan; pero ha ridiculizado las predicciones de que habrá una guerra civil. Declaró que el amistoso Gobierno de Hunan había invitado a estas tropas como un paso preliminar para la campaña antijaponesa hacia el Norte.

El mariscal expresó, además su confianza en que el General Chiang-Kai-Shek muy pronto altere su política hacia el Japón.

Según buenas fuentes, parece que las tropas de Kwangsi han llegado a Tung-Chow, a 25 kilómetros de Hunan.

Liu-lu-yin, prominente miembro del Comité Ejecutivo Central del Sudoeste y protegido de Hu-han-min, ha negado que el sudoeste está resuelto a ir en contra de Nanking; pero ha reiterado el aviso de que presentará resistencia al Japón.

HONG KONG, 7. — (U. P). —Los diarios leales informan que el general Wang-Shao-Hung, Gobernador de Chekiang y antes uno de los cuatro grandes personajes de Kang-Si, se dirige por la vía aérea a Cantón, llevando la respuesta de Chiang-Kai-Shek a los pedidos de Cantón.

Entretanto las tropas esperan órdenes, y es significativo que los jefes militares del Sur simplemente hayan pedido al Gobierno de Nankin la autorización de avanzar hacia el Norte para luchar contra los japoneses.

Con el fin de desvanecer los rumores, el miembro de la comisión Ejecutiva Central, Liu-Lu-Yin, declaró que los movimientos actuales eran simples gestos destinados a efectuar una resistencia armada contra el Japón.

SHANGHAI, 7. — (U. P). — Aunque en las últimas 12 horas no se han recibido informaciones de Hongkong ni Cantón, en todas las fuentes dignas de confianza de ésta se indica que la situación no ha variado, y que es poco probable que estallen las hostilidades.

NANKING, 7. — (U. P). — Los funcionarios del Sur en Hu-Nan, Kiang-Si y Fu-Kien informan que reina absoluta tranquilidad en la frontera, y ninguno de ellos anticipa que puedan registrarse hostilidades.

LONDRES, 7. — (U. P). — El "Sunday Dispatch" asegura que el Subsecretario de Relaciones Exteriores chino, Tang Leang-Li, se encuentra actualmente de incógnito en Londres, negociando un empréstito, y también con el fin de comprar municiones y aviones para el general Chiang-Kai-Shek.

Agrega que el Gobierno de Nanking espera el resultado de los esfuerzos de Tang Leang-Li antes de decidir si declarara la guerra al Japón.

NUEVA YORK, 7.—(U. P).— Un informe del consejo del Instituto Norteamericano en pro de Relaciones Pacíficas, dice que los chinos actualmente están perdiendo una tercera parte de las entradas normales de aduana, debido al contrabando que se hace en gran escala.

Dice que si ese movimiento ilegal continúa, el Gobierno verá la paralización de muchas de sus funciones, en vista de la demostrada ineficacia de su primer fuente de entradas.

El informe añade: "El contrabando en las Provincias del Norte, en connivencia con los funcionarios locales y sin la intervención de los japoneses, casi ha destruido completamente esa fuente de ingresos, y en esa forma se ha inundado el país con mercaderías japonesas, lo que, incidentalmente, provoca obstáculos al pago de muchos empréstitos extranjeros y de obligaciones de indemnización".

Calcula ese contrabando durante 1935, en 250.000.000 de dólares, contra 154.000.000 en 1934, y 143.000.000 en 1933.

Cita otras disminuciones en las entradas vitales del país en 1934, incluso la revisión de las tarifas aduaneras, debido a la presión japonesa, y la reducción del 75 por ciento en los derechos aduaneros en la región oriental de Dapea, que está controlada por los japoneses.

El Gobierno Blum toma las primeras medidas contra los elementos de la Derecha, que le hacen crítica

PARIS, 7. (U. P.)— Como primera medida directa contra las críticas de las derechas al Gobierno, el Ministro del Interior, M. Salengro, ordenó secuestrar la edición especial de "La Solidarité Française", órgano de la liga fascista del mismo nombre, debido a la violencia con que ataca el Gobierno, y pidió al Ministerio de Justicia que iniciase una investigación judicial con el fin de ver si es posible entablar un proceso.

PARIS, 7. (U. P.)—Treinta mil personas, incluso muchos huelguistas, llenaron el Palais des Sports, para escuchar a M. Blum dirigir un discurso al público en general por la primera vez desde que es Primer Ministro.

Aunque M. Blum simplemente repitió y amplió su declaración ministerial, fué ovacionado con entusiasmo.

Millares de personas que no pudieron entrar al local, escucharon el discurso mediante altoparlantes.

PARIS, 7. (U. P.)— Se dice en círculos autorizados franceses que probablemente conferirán Delbos y Eden en breve, para coordinar su acción en las cuestiones que el Consejo de la Liga de las Naciones inicia el presente mes y el 30 del actual.

La cuestión principal de las conversaciones sería las sanciones, y se sabe que el Gobierno del Frente Popular tiene una actitud común con Inglaterra de antemano.

En el resto del mundo el problema entre París y Roma. Un portavoz extra oficial ha manifestado que Eden conferirá con Delbos, en fecha próxima.

Delbos habló ya con el Embajador francés en Roma, y hablará con Chambrun, el Embajador francés en Roma, Pueaux, Embajadores en Roma, Berlín y Viena, respectivamente.

Además del problema de las sanciones, los asuntos más importantes que el nuevo Ministerio de Relaciones Exteriores encarar con la reunión de estados de la Pequeña Entente son la restauración de los Hapsburgos, que no afecta directamente a Francia.

RADIO BAQUEDANO
C.B. 118

Markoff Brothers Limitada, Broadcasters, Administración y Estudios: Portal Fernández Concha 960, Casilla 3396 Tel. 88316

HOY lunes 8 de junio de 1936:

A las 12.30 horas: Programa de música bailable.
A las 12.45 horas: Informativo de medicdia. Cierre del mercado de valores, informaciones bursátiles.
A las 13.— horas: Música selecta.

TARDE Y NOCHE

A las 18 horas: El Rincón de los Niños, dirigido por Tía Yaya.
A las 19.30 horas: Música bailable.
A las 20.— horas: Informativo de la tarde. Informaciones bursátiles y agrícolas. Cierre del mercado de valores.
A las 20.25 horas: Boletín oficial de radiocomunicaciones.
A las 21.— horas: Música clásica y sinfónica.

NUESTRO CONCIERTO DE LA NOCHE

MARTA ARANEDA, soprano: "Rival", canción; "Vals Romántico", vals; "Rosario", paso doble.
ANITA MACHIAVELLI, concertista de piano: "Automne" de Charminade; "Amanecer", de Godard; Mazurka N.o 2 de Godard.
OSCAR SIVA, tenor: "Mattinatte", de Leoncavallo; "Nunca Ya", canción; Nel cor piu mi senti, de Paisiello.
RENE JULIO, estilista: "La Novena", tango; "Que no lo sepa mi madre", vals; "Muñeca de Carne", tango.
DERLINDA ARAYA, estilista criolla: "Qué encanto hay en tus ojos", tonada; "Olvida corazón" tonada; "Ilusión Marina" vals.
TEATRO BREVE y escenas de actualidad. VALENTINA DE RUBY y CARLOS JUSTINIANO.

SINTONICE los sábados de 23 a 24 horas los BAILABLES ATKINSON

Francia

RUMORES SOBRE EL REGRESO DE LINDBERGH A ESTADOS UNIDOS

PARIS, 7. (U. P.) — Peyronnet de Torrea, el desgraciado aviador francés que tiene amigos que a la vez lo son de Lindbergh, anunció que éste probablemente regresaría en agosto a Estados Unidos.

Palestina

NUEVOS ATAQUES A BRITANICOS Y JUDIOS POR LOS ARABES

HAIFA, 7. (U.P.).—Una patrulla militar estacionada en la línea férrea entre Jerusalén y Lydda, y otra que estaba en la estación de Lydda, sostuvieron tiroteos contra desconocidos, sin tener bajas.

Los árabes incendiaron un cierto número de árboles del bosque Benshemen, cerca de Lydda, donde funciona una escuela de Arronómia para huérfanos pobres y niños refugiados en Alemania.

Los hilos telefónicos fueron cortados en la zona del monte Scopus y los postes telefónicos quedaron destruidos en Tulkarm.

JERUSALEN, 7. (U.P.).— Dos oficiales radiotelegrafistas de la Real Fuerza Aérea han sido detenidos, en relación con las heridas inferidas a un sereno judío.

En Jaffa y en otros puntos han hecho explosión algunas bombas, sin causar daños.

JERUSALEN, 7. (U.P.).— Los árabes atacaron a balazos los autobús que van de Jerusalén a Jaffa, hiriendo a una muchacha judía.

La escolta de policía británica utilizó sus ametralladoras contra los árabes, quienes huyeron por el valle.

Otto de Hapsburgo pide a la aldea de Münster la inmediata restauración de la monarquía

LONDRES, 7. (U. P.)— El corresponsal del "Daily Herald" en Viena informa que el Archiduque Otto envió una carta a la aldea de Munster, que recientemente lo eligió Ciudadano Honorable, pidiéndole la inmediata restauración de la monarquía. La carta dice: "Ya es tiempo de emprender una acción decisiva. Yo solo represento el principio legitimista establecido por Dios, sobre todas las luchas y rivalidades".

La carta fué publicada por el diario monarquista de esta ciudad, otro pasaje de la misiva, dice: "Debido a que hay una falta de poder supremo, existe una lucha continuada por el poder dentro del Estado. Se necesita la concentración de todas las fuerzas. Yo podría aceptarla con la ayuda de Dios, porque yo no derivo mi título de ningún grupo".

Gran Bretaña

DIVIDENDO DE LA ANGLO CHILENA NITRATE Co.

LONDRES 8.— (U. P.) La Anglo Chilean Nitrate Co. ha acordado un dividendo provisorio para los debentures de 2 1/2 y 4 1/2 por ciento.

LOS LIBERALES Y LAS SANCIONES ANTI-ITALIANAS

LONDRES, 7. (U.P.).—El presidente de la Federación Nacional Liberal, Ramsay Muir, en una carta dirigida a los miembros del partido liberal, urgen que aun es tiempo de hacer eficaces las sanciones cerrando el canal de Suez, y declara que se debe oponer toda resistencia contra la tentativa de ciertas fracciones del partido conservador de conceder un empréstito a Italia, y añade:

"Ese empréstito podría servir, posiblemente a Mussolini, para extender sus operaciones al Egipto y Sudán".

La atrayente alegría del niño

revela unos nervios normales y que su sueño es plácido. Al despertar se encuentra rebosante de buen humor, con [illegible] sin miedos pueriles ni otras manifestaciones evidentemente [illegible]. Cuando no sucede así, el niño necesita una cura que [illegible] funciones nerviosas. El

Bromural

sedante y normalizador de los nervios absolutamente [illegible] también para la infancia, es el remedio de infalible resultado.

De venta en las buenas farmacias en tubos de 20 y de [illegible]

KNOLL A.-G., Ludwigshafen del R

BROMURAL, M. R. Base: a - Monobromisovale[illegible]

La viuda de Molina Lackington será hoy declarada reo por el delito de homicidio en la persona de su esposo

El Ministro señor Erbetta ha llegado a la conclusión de que hay presunciones graves contra Emma Flores viuda de Molina. — Detalles que aparecen en la reconstitución de la escena del drama, hecha en febrero del año 1935

¿HAY UN TERCER PERSONAJE, MEZCLADO EN LA TRAGEDIA Y QUE HASTA AHORA HA LOGRADO BURLAR LA ACCION DE LA JUSTICIA?

Los comentarios de los círculos policiales y judiciales han girado en estos últimos días alrededor del proceso que instruye el Ministro don Arcadio Erbetta por asesinato del conocido industrial don Manuel Molina Lackington, delito que se perpetró en la noche del sábado 2 de febrero de 1935. Han pasado diez y seis meses desde aquella noche trágica, en que un disparo de revólver puso fin a la vida del industrial, quien, en compañía de su esposa doña Emma Flores de Molina, caminaba aquella noche por la calle Margarita al llegar a Avenida Lyon.

Desde aquella fecha la justicia y la policía pusieron su mayor empeño en el descubrimiento del o de los autores del asesinato.

La viuda de Molina Lackington, único testigo del drama, fué detenida días más tarde y luego puesta en libertad incondicional por falta de antecedentes. La señora no recordaba nada, sino que uno o dos hombres, sombras, como decía ella en sus declaraciones, habían emergido de entre los árboles y, a quema ropa, habían disparado sobre su esposo, quien se había desplomado herido de muerte. ¿Quién había disparado, quién podía tener interés en eliminar al señor Manuel Molina Lackington?

EN LA RECONSTITUCION DEL CRIMEN

La señora, según declaró en un simulacro de reconstitución de escena que se hizo algunos días después del crimen, dió voces de auxilio, a las cuales acudieron algunas personas que a esa hora (entre 11 y 12 de la noche) se encontraban en el Estadio Alemán, que queda frente al sitio donde cayera el infortunado señor Molina. Pues bien, se recordará que esas personas nada alcanzaron a ver.

El caso que se presentaba a la acción de los detectives era de aquellos que pocas veces aparecen en el escenario policial. La falta de antecedentes dificultó las pesquisas desde el primer instante.

Un matrimonio camina a pasos lentos por la calle Margarita entre Lyon y Korner, en dirección a Pedro de Valdivia. Los esposos vienen de visitar a una hija casada que vive por allí cerca, en la calle Gath y Chaves. De improviso un disparo. El cae muerto; ella, huye y no sabe decir si uno o dos hombres a quienes creyó ver fueron los que dispararon.

Veamos lo que dijo "LA NACION" del día sábado 9 de febrero a raíz de la reconstitución de la escena.

El juez señor Oñat, al llegar al sitio del crimen interroga a la viuda.

—¿Fué aquí, señora?

—Me parece que sí, señor. Yo no puedo precisar.

¡MIRA, QUE TRANQUILIDAD MAS GRANDE!

El juez interroga; pero la señora explica malamente, con palabras entrecortadas, lo poco y nada que sabe. Se llega a una conclusión: en el momento en que la señora decía a su esposo: ¡Mira, qué tranquilidad más grande!, dos hombres emergieron de la sombra; ella no sabe, precisamente, de dónde; sólo los vió cuando uno de ellos se le acercó y le puso violentamente la mano en el pecho. El señor Molina intervino entonces y la apartó en un gesto defensivo. Ella huyó corriendo hacia el sitio donde había más claridad.

—Grité. No sé si grité o no. Oí el disparo cuando corría. Me encontré con un señor... declara ante el juez.

—Usted volvió con uno de los señores que salían del Sport Verein, y luego se encontró con otros tres, dice el juez.

—Creo que volví.. No sé. No podría recordarlo... Estaba tan nerviosa... no estoy segura, pero no me parece .. Solloza.

LA POLICIA A CIEGAS

Se comprenderá la situación de la policía ante un caso como el que estamos relatando, en que la falta de huellas y de detalles hacía poco menos que imposible toda investigación. El único testigo del crimen, la señora de Molina, no podía dar ninguna luz, no recordaba nada. La pesquisa se trabajó, sin embargo, con todo interés; pero los detectives se estrellaron una y otra vez con una insalvable valla de sombras y misterio. Puede decirse que la policía, a ciegas, iba hilvanando todos los hilos de la gran madeja tejida en la soledad de una noche con un formidable golpe de audacia.

¿Cuáles habían sido los móviles ¿Por qué se mataba al señor Molina, aprovechando que pasaba con su esposa por una calle desierta? ¿Lo esperaban? ¿Quién sabía que a esas horas iba a pasar por la calle Margarita?

DISPARO DEL 7, A QUEMA ROPA

El parte policial de la 14.a Comisaría decía, al informar al juez: "El cadáver presentaba una herida en el pecho, frente a la tetilla izquierda. El muerto no presentaba señales de haber librado una lucha, y, por las quemaduras que presentan la ropa y la piel, parece que el disparo fué hecho muy de cerca". Agrega que, según parece, la herida fué causada por un proyectil del 7.

Siguió después una larga tramitación judicial. La policía, por su parte, después de varias detenciones de la señora Flores de Molina, no llegó a ninguna conclusión, hasta que la Corte estimó del caso nombrar a un Ministro en visita, designación que recayó en el prestigioso Ministro don Arcadio Erbetta.

TRABAJO PACIENTE Y SILENCIOSO

El señor Erbetta inició su trabajo con el mismo celo que ya el público le conoce por haber actuado en otros procesos de resonancia. Poco a poco fué acumulando detalles en forma paciente y silenciosa. Asesorado por el actuario don Luis Scío Folch, no ha descansado para tratar de desentrañar el misterio de este crimen que muchos han agregado a la lista de los enigmas indescifrables.

El señor Erbetta, en el curso de su investigación, ha tomado numerosas declaraciones, ha hecho careos, ha estudiado punto por punto todos los detalles del drama. Y en medio de la niebla en que ha trabajado, ha ido captando pequeños haces de luz que lo han de conducir al éxito final. En esta forma la justicia, por intermedio del Ministro, cree ya haber descorrido gran parte del denso velo de misterio que envolvía la muerte del industrial don Manuel Molina Lackington.

LA VIUDA SERA HOY DECLARADA REO

Ayudado por dos detectives, puestos especialmente a su disposición y por los informes de los peritos balísticos, uno de los cuales es de don David Bari, el señor Erbetta ha llegado a establecer en el proceso presunciones de tal gravedad en contra de la señora de Molina Lackington que hoy firmará un auto, por medio del cual la declara reo del delito de parricidio en la persona de su esposo.

Según nuestras informaciones, esta pieza del sumario es un acabado estudio jurídico del proceso, y en ella se ponen de relieve las contradicciones de la viuda y las presunciones graves que hay en su contra, para llegar a la conclusión de que hay méritos suficientes para declararla reo.

Como nuestros lectores saben por las amplias y exclusivas informaciones que ha venido publicando "LA NACION", la señora Emma Flores de Molina se encuentra detenida e incomunicada desde comienzos de la semana pasada en la Casa Correccional.

Allí ha permanecido abatida por una postracción nerviosa, que la ha obligado a guardar cama algunos días.

¿HAY COMPLICES?

Nuestros repórters han tratado de averiguar si además de la viuda, hay otras personas mezcladas en el proceso. El Ministro señor Erbetta se ha negado terminantemente a dar detalles; pero nuestras informaciones nos permiten avanzar que hay algo más.

Es posible, en el caso de que se compruebe judicialmente la culpabilidad de la señora Emma Flores de Molina, que ésta haya obrado en connivencia con otra persona. Es posible que ella no haya sido propiamente quien disparó contra su esposo. Seguramente ha sido un nuevo personaje que ahora aparece, y cuya presencia en este drama va a causar sensación en el público. Pero ¿será posible a la justicia y a la policía llegar a identificarlo a fin de aplicarle, también, el rigor de la ley?

Hasta el presente, el nuevo personaje aparece rodeado de enigmáticos caracteres. ¿Cómo es? ¿Qué papel jugó en la noche del crimen?

Con respecto a la señora Flores de Molina, es muy posible que su incomunicación continúe a fin de agotar la investigación.

Sentida manifestación de pesar fueron los funerales de don Ramón Serrano Montaner

Las Fuerzas Armadas se hicieron representar por delegaciones.— Los oradores.— Tropa del Buin rindió los honores de ordenanza

Después de una misa de honras, que se efectuó en su casa habitación, a las 11 horas de ayer, se efectuaron los funerales de don Ramón Serrano Montaner.

Un numeroso cortejo acompañó sus restos hasta el cementerio General, constituyendo el funeral una elocuente manifestación del pesar con que se ha visto su desaparecimiento.

LAS FUERZAS ARMADAS

Tanto el Ejército como la Marina se hicieron representar en los funerales de ayer, por delegaciones especiales de altos jefes.

En el cementerio rindió al señor Serrano los honores de ordenanza el Regimiento de Infantería Buin.

LOS ORADORES

Antes de inhumarse los restos hicieron uso de la palabra en nombre de la Armada el Jefe de la Sección Confidencial de la Subsecretaría de Marina, Comandante señor Lagrene, el señor Llona Edwards a nombre del Partido Radical, y el Almirante en retiro señor Wilson a nombre de los compañeros de la guerra del Pacífico del señor Serrano Montaner.

Todos los oradores tuvieron palabras emocionantes para referirse a la vigorosa personalidad de don Ramón Serrano, que a través de su larga existencia, prestó señalados servicios al país.

RADIO DEL PACIFICO

RADIO DEL PACIFICO

SPENCER y VIVADO Ltda.

HUERFANOS 1153 - CASILLA 627

TELEFONOS 66657 - 66164

SANTIAGO

C. B. 114

Dirección Artística. L. MARTINEZ SERRANO

Lunes 8 de junio

12 A 14: AUDICION DE MEDIODIA

12.— Música popular en grabación.
12.30 Noticias del día.
12.40 Romanzas y canciones.
13.— Sinfónicos y solistas.
13.40 LA HORA DEL CINE.

17 A 21: TRANSMISION CONTINUADA

17.— PANORAMA CINEMATOGRAFICO, a cargo del conocido crítico señor Renato Valenzuela.
18.— LA HORA INFANTIL, por Blanca Nieve y El Mago. Los viernes: Cía. Infantil de Comedias.
18.30 EL DIARIO DEL AIRE, noticioso.
19.— PROGRAMA CLASICO R.C.A. La mejor música del mundo en Albums de Obras Maestras Victor.
19.30 LA HORA ITALIANA, por Isabel Alberdi.
20.30 Música popular en grabación.
20.45 Boletín de radiocomunicaciones.
21.— Música seleccionada en discos.
21.30 MATILDE BRODERS, soprano.
JAIME CHERNIAK, violín.
AMILCARE MATEUCCI, cello.
MARTINEZ SERRANO, piano.
21.45 LOS HUASOS DE CHINCOLCO.
22.— ANTONIO PONT, estilista.
22.15 FLORENCIO LEON, crooner.
22.30 PROGRAMA DEL AUDITOR. Lectura de los cuentos seleccionados en la semana.
23.— AMANDA ESPINOSA, soprano.
23.15 GABRIEL JOEL, estilista.
23.30 Boletín del diario "LA NACION".

Miércoles y sábados, a las 10.30, Orquesta Ceruse.
Viernes a las 10 P. M., grandes programas de la Facultad de Bellas Artes.
Jueves, Teatro breve por radio.
En la segunda quincena de junio: nuevos programas.

Todas comentan.. y cocinan..

Toda las dueñas de casa comentan hoy día los originales Concursos de Recetas que viene ofreciendo el rico Aceite Dos Banderas cada quince días. Y no sólo comentan... sino que pasan horas cocinando con Dos Banderas y tratando de obtener las mejores recetas y optar a los premios de estos concursos!

Y qué premios... $ 200 para la primera, $ 100 para la segunda, y latas de Aceite para las recetas que sean seleccionadas entre las mejores... y cada quince días, puntualmente!

Aprovech Ud. esta oportunidad. Prepare su plato favorito con el delicioso Aceite Dos Banderas y envíe la receta a «Concurso Dos Banderas - Casilla 1083 - Santiago». Tenga presente al enviar la receta, que ésta debera ser preparada a base de aceite y no de manteca ó mantequilla.

ACEITE DOS BANDERAS

..realza el sabor de toda comida..

COMPAÑIA INDUSTRIAL

Aniversario del Club Católico "Verdad"

Parte parcial de las personas que participaron en las festividades desarrolladas ayer con ocasión del aniversario del Club Católico "Verdad".

DE INTERES PARA UD.:

ENTRE MILES, DESTACAMOS ESTAS SEIS OFERTAS DE NUESTROS AVISOS ECONOMICOS CLASIFICADOS.

...s y abrigos corte ar... no, con facilidades de ... San Diego 1254.

DESCUENTO 10 o|o AL que presente este aviso. Peletería San Ignacio 11, ofrece a su distinguida clientela, pieles importadas de primera clase, cueros desde $ 35, especialidad en curtidos y teñidos, precios rebajados. Tel. 86004.

REINALDO ROJAS B., SASTRE, cortador primer orden, diplomado en Buenos Aires. Hechuras, 120; viraduras, selecto surtido en casimires. Corte y confección garantidos. Santo Domingo 1124, esq. esquina Bandera.

...IDAD UNICA! ...nos a precios ...nimos amoblados comedor, ...o, confortables, Fa... (sin recargo), en... ...diata. Delicias

COMPRO COLCHONES Y lanas sucias. Voy a domicilio. Chacabuco 28-A. Teléfono 89244.

¡REPUESTOS WHIPETT Y Wilys encuentra donde Copetta. Despacho provincias, contra reembolso. San Antonio 796.

...ISE UD. EN "LA NACION"

Seis noticias educacionales

CURSOS, CONFERENCIAS, EXTENSION UNIVERSITARIA

El Vicepresidente de la Sociedad "Amigos del Arbol", don Carlos Silva Figueroa, celebró una entrevista el sábado último con el Rector, don Juvenal Hernández, conversándose sobre las múltiples actividades que la institución desarrolla en todo el país.

El Rector hizo presente que las autoridades universitarias están dispuestas a cooperar con entusiasmo a la labor de la Sociedad mencionada.

Se acordó, entre otras cosas, que a fines de esta semana se realice en el Salón de Honor de la Universidad una velada en la cual se divulgarán las enormes expectativas nacionales relacionadas con las plantas y árboles de nuestra zona norte. Participarán en este acto público, prestigiosas personalidades universitarias y de los sectores agrícolas e industriales, como asimismo, técnicos especializados.

HOY EN EL CURSO DE LEYES

A las 7 de la tarde de hoy, el profesor don Egidio Orellana B., dictará en el Curso de Leyes, la segunda clase pública sobre Psicología Aplicada al Derecho.

En la clase primera se refirió a las modernas concepciones de la Psicología y a la evolución experimentada por dicha ciencia.

Hoy se referirá a los aspectos culminantes de la Personalidad Humana en relación con la Comprensión del delincuente.

La tercera clase será el miércoles, también de 7 a 8.

EXTENSION CULTURAL UNIVERSITARIA

El Departamento de Extensión Cultural de la Universidad está realizando diversos estudios en los establecimientos educacionales que se preocupan de los adultos.

El plan de colaboración se pondrá en práctica dentro de algunas pocas semanas, seguramente a comienzos de julio.

ESCUELA DE INVIERNO DE LA UNIVERSIDAD

En la Facultad de Matemáticas —segundo piso de la Casa Central— se encuentra instalada la Dirección de la Escuela de Invierno.

Como hemos informado anteriormente, funcionará durante tres semanas a partir del 19 de julio.

Entre otros grupos de Cursos se desarrollará uno para postgraduados de la Facultad de Medicina, con las siguientes asignaturas: Sifilografía, Obstetricia y Ginecología; Pediatría, Tisiología, Clínica Quirúrgica, Primeros Auxilios, Medicina Social y Administración Hospitalaria, Legislación Social y Previsión Social.

También funcionarán Cursos para Dentistas, Matronas, etc.

Las Cajas de Previsión, la Junta Central de Beneficencia, Ministerios de Educación, Trabajo, Bienestar, etc., darán amplias facilidades para que su personal concurra a dichos cursos.

CLASES PUBLICAS DE DIVULGACION DE LAS MATEMATICAS

El Presidente del Círculo de Profesores de Matemáticas y Físicas, don Manuel Aguilera, nos pide invitar a los profesores de dichas asignaturas, ingenieros, estudiantes, etc., a las clases públicas que se están desarrollando en el local de la Sociedad Nacional de Profesores (Moneda 1330) sobre sencillos y seleccionados asuntos científicos poco conocidos.

El ciclo actual se refiere a Historia de las Matemáticas. La próxima clase será el jueves, desde las 6.40 hasta las 7.30 en punto. Está a cargo del profesor, don Domingo Almendras.

Tema: Las Matemáticas en el viejo Egipto.

GRAN DESARROLLO DEL LICEO DE HOMBRES DE IQUIQUE EN SUS 50 AÑOS

Ha regresado a Santiago y reasumido las funciones de su cargo el Rector del Liceo "Amunátegui", don Romeo Salinas, que representó a la Dirección General de Educación Secundaria, en la celebración del Cincuentenario del Liceo de Hombres de Iquique, del cual fué jefe desde 1928 hasta 1930.

El señor Salinas concurrió a diversos actos en los liceos de hombres y de niñas, Universidad Industrial, Escuelas Primarias, Instituto Comercial, etc.

Trae una espléndida opinión sobre las condiciones en que allá se desarrolla el trabajo escolar.

Respecto al Liceo de Hombres, para darnos una idea de la evolución progresista de él, nos informa que en 1886 tenía: rector, inspector, 4 profesores, 64 alumnos y un curso; y ahora tiene: rector, inspector general, inspector, escribiente, 17 profesores, 463 alumnos y 13 cursos.

D. Manuel C. de la Guarda desmiente una información

Referente a un supuesto contrabando que habría sido sorprendido por la policía

Hemos recibido para su publicación la siguiente carta:

Señor Director de "La Nación".

De mi consideración:

En la edición del sábado 6 del presente de "El Diario Ilustrado", aparece una información relacionada con un supuesto contrabando de artículos de seda, del cual se me hace parecer como autor.

En dicha información se calcula en más de cuarenta mil pesos los derechos aduaneros que habrían sido burlados por mí. En la misma información se agrega que anteriormente yo me había alojado en el Hotel Asthur de Valparaíso, donde había vendido especies que también eran producto de un contrabando.

En resguardo de mi prestigio y de mi honorabilidad, conquistada a través de muchos años de actuación tesonera y honrada en campos totalmente diversos a los cuales se me vincula en esa información, pido la hospitalidad de sus columnas para establecer la verdad de lo ocurrido, y a la vez protestar del vejamen y calumnia de que se me ha hecho objeto.

Lo ocurrido, en síntesis, es lo siguiente: el miércoles 3 arribé a Valparaíso a bordo del vapor "Orazio", procedente del norte. Mi equipaje, que fué revisado por las autoridades aduaneras, se reducía a una maleta y un baúl, conteniendo especies de mi uso personal y libros. Nada de incorrecto o que tuviera una remota analogía con contrabando sorprendido por la Aduana, por cuanto ella me dió el visto bueno correspondiente, mediante el cual yo pude retirar mi equipaje sin ninguna clase de molestias.

Al día siguiente en Valparaíso procedí a efectuar varias compras, algunas de ellas en la Casa Price, como lo puedo acreditar con las facturas que obran en mi poder y que pondré oportunamente a disposición de la justicia. El jueves 4 del presente llegué a la capital, alojándome en el Hotel Español. En la mañana del día siguiente, encontrándome ausente de mi departamento, fuí sorprendido con la noticia de que agentes de Investigaciones y uno de la Aduana, habían penetrado a mis habitaciones, procediendo a incautarse de todos mis efectos personales. Estas son las siguientes especies: un impermeable de seda, con sombrero y un par de botas de agua; tres estuches con pijamas de seda; cuatro pañuelos grandes de seda; un kimono de seda, en uso; tres camisas de seda, dos nuevas y una en uso; un pomo de loción abierto; dos frascos de esencia; trece pares de medias para señora; un pomito de barniz para las uñas; un frasco de sales para baño; y cinco cortes de seda de diversas calidades y colores.

A todos los artículos enumerados, que estaban dedicados a mi señora esposa y a mi suegra, se les ha dado el nombre de contrabando y en la información aparecida en "El Diario Ilustrado" se dice que los derechos aduaneros que debieron pagar ascienden a la suma de cuarenta mil pesos.

Es obvio referirse a la falsedad de esta información. Sólo quiero desmentir la especie divulgada de que se me ha sorprendido como autor de un contrabando, como asimismo al hecho de que yo habría vendido anteriormente artículos que tendrían esta misma procedencia.

En la información se agregaba que el monto del contrabando sería mucho mayor, por cuanto yo había enviado cajones conteniendo mercaderías a Temuco. La verdad es la siguiente. El día 3, desde Valparaíso, remití con destino a Talca un baúl conteniendo libros y papeles de música, por cuanto en esa ciudad me proponía dictar algunas conferencias.

Al mismo tiempo de que protesto por la información falsa y calumniosa de "El Diario Ilustrado", reservándome el derecho de entablar la demanda judicial que estime conveniente, quiero protestar por el atropello de que se me ha hecho víctima de parte de agentes de Investigaciones, lo que haré por intermedio de la Embajada de mi país en Chile.

Al ser conducido a Talca, hube de correr con mis gastos personales e inclusive los del agente, como son pasajes de ferrocarril en primera clase y estado en el Hotel.

Finalmente, quiero manifestar que iniciaré las querellas respectivas por la variedad de delitos en que han incurrido funcionarios de Investigaciones, al detenerme primero, calumniarme y despojarme de especies bondadosamente adquiridas, aparte de los gastos y perjuicios que esto me ha irrogado hasta el presente. La misma acción criminal entablaré contra "El Diario Ilustrado". Sin otro particular, y agradeciéndole la publicación de estas líneas, quedo de Ud. Atto. y S. S.

Manuel César de la Guardia

Santiago, junio 7 de 1936.

Hoy se realizará el homenaje a don Armando Quezada A.

En una gran velada que se llevará a efecto a las 19 horas en el Teatro Municipal

A las 19 horas, se llevará a cabo hoy, en el Teatro Municipal, el homenaje que rendirán al gran educador, diplomático y político, que fué don Armando Quezada Acharán, sus ex alumnos, amigos y correligionarios, en una velada que ha sido organizada por la Asamblea Radical de Santiago.

Un programa selecto, en que tomarán parte personalidades educacionales, un ex Ministro de Estado y compañeros y discípulos del estadista recientemente desaparecido, y en cuyo desarrollo se ejecutarán escogidos trozos de música, es el que se desarrollará esta tarde en el Teatro Municipal.

Han sido especialmente invitados parlamentarios, profesores universitarios, miembros de la prensa, personalidades de las instituciones a que perteneció activamente el señor Quezada Acharán, además de sus correligionarios y demás amigos entre quienes se ha estado distribuyendo las entradas para este acto de reconocimiento y de admiración.

Una comisión especial atenderá a los asistentes en el teatro, a la hora indicada.

Clausura de una exposición

Hoy es el último día que permanecerá abierta al público la interesante exposición de acuarelas organizada por la Academia de Arquitectura de la ANEC.

Los jóvenes artistas señores Fernando Valenzuela G. y Exequiel Fontecilla L., han presentado en esta oportunidad veinte y cinco acuarelas que han llamado la atención de los aficionados y artistas de la capital.

La exposición puede ser visitada desde las 18 horas para adelante.

Frente Unico de Peluqueros

La Dirección General del Frente Unico de Peluqueros ha presentado al Ministerio del Trabajo un memorial aprobado definitivamente por la convención del gremio el día 17 de mayo, que contiene las materias que esta colectividad necesita resolver para poner dique a la mala situación que pesa sobre la profesión de la Peluquería. El memorial presentado al señor Ministro del Trabajo consta de 10 puntos, entre los cuales se destacan, como fundamentales, el aumento de las tarifas, salario mínimo para los operarios, clausura de las academias particulares del oficio y el carnet de competencia profesional.

"Nunca se había desnaturalizado en forma más dañina para el interés público el concepto de la oposición"

DIJO AYER EL PRESIDENTE DEL PARTIDO CONSERVADOR, DON HORACIO WALKER, AL REFERIRSE A LAS CIRCUNSTANCIAS EN QUE SE HA DESARROLLADO LA VIDA POLITICA DEL PAIS EN EL ULTIMO AÑO

"No hay duda que el ambiente así formado hizo posible el complot del 28 de febrero último, que ya hay especial empeño en dejar en la más absoluta impunidad".— "Ha correspondido al Partido Conservador convertirse en el baluarte más firme de nuestra estructura política".— "Hay signos recientes de que en las filas contrarias algunos espíritus comienzan a palpar los peligros de los desbordes de las pasiones y de las luchas enconadas y, por el bien del país, debemos abrir paso a esas disposiciones", declara el señor Walker

El Directorio General Conservador renovó ayer su Junta Ejecutiva. — Don Horacio Walker, fué reelegido presidente del Partido, y los señores Alejo Lira y Carlos Estévez, vice presidentes

Forma en que quedó integrada la Directiva Conservadora. — Texto de la cuenta dada por el presidente señor Walker

Senador don Horacio Walker Larraín, reelegido ayer presidente del Partido Conservador

Presidido por el señor Horacio Walker Larraín y con asistencia de más de 120 directores generales, el tesorero general don Carlos Lira; el secretario general, don Julio Pereira Larraín y el prosecretario, don Alberto Morere, se reunió ayer el Directorio General del Partido Conservador.

Después de leída y aprobada el acta, el prosecretario dió cuenta de la renuncia del señor Carlos Aldunate de su cargo de vocal de la Junta Ejecutiva.

El presidente don Horacio Walker Larraín rindió homenaje a la memoria de don Adhon Cifuentes con motivo del centenario de su nacimiento.

El seguida el señor Walker dió lectura a la cuenta sobre la labor de la Junta Ejecutiva, durante el último año.

El tesorero general don Carlos Lira dió cuenta a continuación del movimiento de fondos en igual perido.

En conformidad a los Estatutos se procedió en seguida a elegir presidente y vicepresidente del Partido y los 6 vocales que deben integrar la Junta Ejecutiva.

Efectuada la votación para presidente, el escrutinio, sobre 123 votantes, dió el siguiente resultado:

Pon Horacio Walker Larraín 120 votos.

Por don Alejo Lira Infante 1 voto.

Por don Exequiel González Cortés 1 voto.

Por don Joaquín Echeñique, 1 voto.

Proclamado presidente el señor Walker, agradeció la confianza que una vez más le dispensaba el Directorio General.

En la votación de vicepresidente, sobre igual número de votantes que en la votación anterior, el resultado fué el siguiente:

Por don Alejo Lira Infante, 96 votos.

Por don Carlos Estevez, 81 votos.

Por Exequias Allende, 27 votos.

Por don Héctor Rodriguez, 35 votos.

Varios, 7 votos.

De acuerdo con los Estatutos el presidente proclamó vicepresidentes a los señores Alejo Lira Infante y Carlos Estevez.

Don Alejo Lira, a nombre del señor Estévez y propio, agradeció al Directorio General el honor que les dispensaban.

A continuación se procedió a la elección de los 6 vocales, y el escrutinio sobre un total de 126 votantes, arrojó el siguiente resultado:

Señor Joaquín Prieto Concha 96 votos.

Señor Rafael Luis Gumucio, 88 votos.

Señor Manuel Muñoz Cornejo, 82 votos.

Señor Lindor Pérez G., 81 votos.

Señor Oscar Gajardo, 64 votos.

Señor Luis Gutiérrez, 60 votos.

Señor Francisco Vidal, 40 votos.

Señor Carlos Aldunate, 40 votos.

Señor Héctor Rodriguez de la S., 36 votos.

Señor Arturo Ureta, 29 votos.

Señor Pablo Larraín, 29 votos.

Señor Pedro Lira, 35 votos.

Señor Tomás Cox, 22 votos.

Y varios otros con menos de 10 votos.

Leído el resultado de la votación, el Presidente proclamó elegidos vocales de la Junta Ejecutiva, de acuerdo con los Estatutos, a los señores Prieto Concha, Rafael L. Gumucio, Manuel Muñoz Cornejo, Lindor Pérez Gacitúa y Oscar Gajardo, declarando que correspondía efectuar una nueva votación para elegir al sexto vocal.

En esta segunda votación resultó elegido el señor Luis Gutiérrez A., por 50 votos en un total de 98 votantes. Obtuvieron también votos los señores Pablo Larraín, 14 votos, Carlos Aldunate 11 votos y varios otros con menos de 10 votos.

El presidente proclamó elegido al señoh Luis Gutiérrez A.

Terminada la elección de Junta, el señor J. Antonio Cojoma expresó que los diputados, considerando indispensables que el señor Héctor Rodríguez de la Sotta continuará en la Junta Ejecutiva, habían designado a su Comité para solicitarle que desistiera de su propósito de no continuar en la Junta, pedido que le fué reiterado en el día anterior, el señor Rodríguez de la Sotta había agradecido la confianza que nuevamente se le quería dispensar pero que razones de órdenes poderosas le impedían hacerlo. El señor Coloma pidió dejar constancia que este era el motivo por el cual no habían votado por el señor Rodríguez de la Sotta para vocal de la junta Ejecutiva.

Terminada la votación el Presidente ofreció la palabra y como ninguno de los asistentes la pidiera, levantó la sesión a las 17.30 horas.

Cuenta dada por el presidente del Partido Conservador, don Horacio Walker Larraín

Desde junio del año pasado, época en que tuve el honor de daros cuenta de la marcha del Partido, ha experimentado visibles progresos nuestra organización interna y la propaganda de nuestras doctrinas y aspiraciones.

ORGANIZACION INTERNA

Se han elegido directorios en departamentos y comunas que nunca los habían tenido, como ocurre, entre otros casos, en algunas partes de la Provincia de Tarapacá, donde nuestros correligionarios están dando constantes pruebas de su celo por acrecentar nuestras filas y dar impulso a nuestra acción.

Funcionan en el país sesenta y dos directorios departamentales, de los cuales hay cuarenta y nueve elegidos oportunamente por las asambleas respectivas y sólo trece que deben su designación a la Junta Ejecutiva.

Convocada por este organismo, se reunió en octubre último la Convención Nacional de la Juventud Conservadora, que señaló un verdadero acontecimiento en la vida de nuestra colectividad.

Esa asamblea reveló al país lo que él puede esperar del idealismo, de la sinceridad y de la preparación de una juventud que aspira, con su abnegación y con su esfuerzo, a asegurar días mejores para nuestra patria.

Uno de los principales frutos que ha producido dicha Convención y que tuvo muy en vista la Junta Ejecutiva al auspiciarla, ha sido el de unir a todos los jóvenes conservadores en una organización nacional permanente, de cuyas constantes actividades ha dado cuenta la prensa.

Creo interpretar el sentir del directorio al tributar a los dirigentes de la juventud y, en especial a su presidente don Bernardo Leighton, nuestros más francos aplausos y nuestros más vivos sentimientos de estímulo.

La Junta Ejecutiva ha promovido la celebración de concentraciones provinciales y departamentales, como un medio poderoso de mejoramiento de nuestra organización y de difusión de nuestras doctrinas.

Es digna de especial mención, entre las primeras, la celebrada en la provincia de Coquimbo, en septiembre del año pasado, a la que asistió una delegación de la Junta Ejecutiva y en la que se estudiaron interesantes problemas de interés general y regional.

No ha cesado la dirección del Partido de insistir ante nuestros correligionarios en la necesidad de prestar una mayor atención a las inscripciones electorales para sacudir la inercia de muchos que aún no comprenden la importancia de la generación de los poderes públicos. Con el mismo objeto, se ha nombrado una comisión especial encargada de dirigir y fiscalizar esos trabajos.

El Directorio General tuvo a bien aprobar las bases que le propuso la Junta Ejecutiva para la celebración de la Convencion General que se reunirá en Concepción los días 10, 11 y 12 de octubre próximo. Comisión organizadora de ese acto ha iniciado ya sus labores.

Dos elecciones extraordinarias de senador se han efectuado durante el año que comprende esta cuenta.

En la lucha habida en Santiago, recurrieron los partidos de izquierda, en las comunas urbanas, a una serie de actos de violencia contra nuestros correligionarios, empleando brigadas de garroteros que hirieron a muchos de nuestros apoderados y electores.

Esos actos delictuosos no lograron arrebatar el triunfo a nuestro candidato don Arturo Ureta Echazarreta.

En la reciente elección de Bío-Bío y Cautín, nuestros adversarios disfrutaron, en cambio, de la más amplia libertad para sus trabajos.

Acerca de las características de esta lucha, librada entre el candidato demócrata señor Mandujano y el radical señor Sáenz, me he ocupado en la circular que dirigí el mes último a nuestros organismos directivos, y sólo deseo ahora hacer constar nuevamente que las fuerzas conservadoras demostraron, junto con la lealtad a sus compromisos, los progresos de su organización.

Con motivo de la misma campaña, celebramos con el Partido Agrario un pacto electoral, que contiene interesantes aspiraciones de carácter económico y social.

ALGUNOS ACUERDOS SOBRE LABOR PARLAMENTARIA

Ha creído conveniente la Junta formular algunas recomendaciones especiales a la representación parlamentaria sobre materias de manifiesto interés nacional.

Así, en diciembre último, celebró un acuerdo que hay suma conveniencia en no echar en olvido, encaminado a oponerse a toda nueva iniciativa de gastos, gubernamental o parlamentaria, que no aparezca financiada con una economía en el presupuesto vigente.

En esa misma oportunidad, acordó estimular al Gobierno para que designara la comisión que debía estudiar la reorganización de los servicios públicos y la planta y sueldos de su personal, comisión que fué nombrada poco tiempo después.

Entre otros asuntos relacionados con la labor parlamentaria, se ha ocupado la Junta del problema de los salarios y de algunas medidas conducentes al abaratamiento de la habitación, del alimento, y del vestuario del pueblo.

El voto aprobado por el Directorio General en su sesión del mes pasado, significa que el Partido estima que debe procurarse, por medidas legislativas, un alza de los salarios que los ponga en relación con el costo creciente de la vida.

Con este antecedente, la Junta Ejecutiva encomendó a la Comisión de Legislación Social, que preside el vicepresidente señor Lira Infante, la redacción de un proyecto de ley que persiguiera esa finalidad.

La Comisión ha estudiado la materia con un celo muy encomiable. Fruto de su trabajo es el proyecto que el organismo que presido pone a disposición de los parlamentarios, y que ha sido presentado al Senado como una base para la realización de los propósitos manifestado por el Directorio General; pero no es el ánimo de la Junta entrabar el criterio de los que prefieran otras soluciones legislativas del problema, ya sean de iniciativa del Ejecutivo o de miembros del Congreso Nacional.

Entre los proyectos de parlamentarios conservadores que ya se han convertido en leyes, conviene recordar, por su importancia, la relativa al abandono de familia y al pago de pensiones alimenticias, de iniciativa del diputado señor Gajardo; el que dió una nueva organización a los servicios de Sanidad y el que estableció medidas para el abaratamiento del pan, — que en estos mismos días han tenido aplicación—, proyectos estas últimas propuestos por el Senador señor González Cortés.

El sobre habitación popular, de que es autor el señor Lira Infante, está ya aprobado por una de las ramas del Congreso, y no dudo de que había de merecer una franca acogida de parte de los diputados conservadores.

SITUACION POLITICA

Las circunstancias en que se ha desarrollado la vida política del país en el último año, han exigido de parte de la Junta Ejecutiva y de los parlamentarios conservadores una especial consagración a la defensa del régimen de gobierno que nos rige.

Nunca se había desnaturalizado en forma más dañina para el interés público el concepto de la oposición y nunca se había echado en mayor olvido sus funciones y medios de influencia, tan necesarios y saludables en el desenvolvimiento de toda democracia.

Es que propiamente no ha habido, en el último tiempo, fuerzas de oposición, labor que exige orientaciones patrióticas y aspiraciones precisas de interés general, sino que ha habido sólo fuerzas de destrucción.

No era labor de opositores, sino de destructores, el fomentar huelgas de carácter sedicioso y el adoptar acuerdos de asambleas para adherir a ellas, estimulando así los actos de violencia.

No ha sido tampoco obra de opositores, sino de destructores, el llenar diariamente páginas de prensa con informaciones tendenciosas o francamente falsas, destinadas a envenenar el espíritu público y a crear un ambiente artificial de desconfianza y de odios.

Quien hubiera querido conocer las aspiraciones o las soluciones auspiciadas por la oposición leyendo su prensa o los discursos de sus caudillos, habría perdido su tiempo. ¡Qué carencia de objetivos precisos, de ideas constructivas, capaces de unir a las propias huestes en torno de un programa o de influir en las tendencias y la acción de las contrarias!

No hay duda de que el ambiente así formado hizo posible el complot del 28 de febrero último, que ya hay especial empeño en dejar en la más absoluta impunidad. Y no hay duda de que ese mismo ambiente es el más eficaz aliado de aquellos que no se resignan a vivir dentro de un sistema regular de gobierno.

Ha correspondido al Partido Conservador en el Congreso, en la prensa y en sus demás actividades, convertirse en el baluarte más firme de nuestra estructura política.

Y esa labor incesante y pura, nos la agradecerán en fecha no lejana nuestros adversarios, que hoy nos cubren con sus denuestos, porque, al impedir con nuestra acción el advenimiento de dictaduras de cualquiera especie, les aseguramos a ellos, a pesar suyo, la somora bienhechora que el ejercicio de la libertad y la democracia brinda a todos por igual.

Afortunadamente, hay signos recientes de que en las filas contrarias algunos espíritus comienzan a palpar los peligros de los desbordes de las pasiones y de las luchas enconadas.

Por el bien del país, debemos abrir paso a esas disposiciones, aún a costa de nuevas pruebas de nuestras generosidad y de nuestra elevado concepto del roj y de los deberes de los partidos políticos.

En más de una oportunidad ha manifestado el nuestro que, en las circunstancias actuales, es para él punto secundario la forma de prestar su cooperación patriótica en el sentido de los intereses generales del país. Lo único que no podría ni debería aceptar voluntariamente el Partido Conservador, es cualquiera situación que no le asegurará las más amplias garantías y consideraciones en el ejercicio de sus derechos y en la lucha por sus ideales. No necesitamos de más para presentarnos ante el electorado nacional el 1 de marzo próximo y para preparar nuestras jornadas del futuro.

Hoy se reunirá la Junta Ejecutiva Conservadora

Para hoy a las 15 horas ha sido citada la Junta Ejecutiva del Partido Conservador, elegida ayer por el Directorio General del Partido.

PANTALONES EQUITACION
Especialista CASA MILITAR
Sto DOMINGO 1277

DESPABILE LA BILIS DE SU HIGADO... SIN USAR CALOMEL
Y SALTARÁ DE SU CAMA, SINTIENDOSE "COMO UN CAÑON".
El hígado debe derramar todos los días en su estómago un litro de jugo biliar. Si ese jugo biliar no corre libremente, no se digieren los alimentos. Se pudren en el vientre. Los gases hinchan el estómago. Se pone usted estreñido. Se siente todo envenenado, amargado y deprimido. La vida es un martirio.
Sales, aceites minerales, laxantes o purgantes fuertes no valen la pena. Una mera evacuación del vientre no tocará la causa. Nada hay mejor que las famosas Píldoritas Carters para el Hígado, para acción segura. Hacen correr libremente ese litro de jugo biliar y se siente usted "como un cañón". No hacen daño, son suaves y sin embargo, son maravillosas para que el jugo biliar corra libremente. Pida las Píldoritas Carters para el Hígado, por su nombre. Rehuse todas las demás. Precio: m/c. 6.80. Fórmula: Resina de Podofilo, Ipecacuana, Capsicum, Aloes Purificado, Aloína, Sacáricia, Jabón Castilla, Glucosa, Azúcar, Envoltura, Azúcar Gelatina, Carbonato de Calcio, "M. R."

CONTRA Resfriados Pastillas TOSSIN

Club Social La Unión Democrática

El sábado celebró junta general esta colectividad política, presidida por el Diputado por Santiago señor Joaquín Rodríguez Silva, actuando de secretarios los titulares señores Gómez y Velázquez, con asistencia de la mayoría del Directorio y más de 50 asambleistas.

Se tomaron los siguientes acuerdos:

1) Guardar un minuto de silencio en homenaje a la memoria del socio recientemente fallecido, señor Eugenio Valenzuela Riquelme, antiguo luchador de la democracia de la capital.

2) Aprobar las solicitudes presentadas por los señores Mario Rojas Romero y Samuel Constanza Daza.

3) Sesionar el próximo sábado 13 del presente, a las 20 horas;

4) Autorizar al Tesorero para hacer imprimir formularios para la Secretaría;

5) Nombrar Director de Turno para la semana, al señor Lisandro Gutiérrez;

6- Aceptar el temperamento adoptado por la Agrupación Departamental Demócrata de Santiago, con respecto a las apuestas mutuas, después de oídas las explicaciones del Director antes esa colectividad, señor Balmaceda.

7) Iniciar una activa campaña a fin de reformar la ley que creó la Junta de Exportación Agrícola, dándole las atribuciones necesarias al Comisariato de Subsistencias y Precios, para fijar el precio del trigo y sus derivados, o en su defecto, darle representación ante ese organismo, a los consumidores;

8) Aceptar la exposición que ante el problema del abaratamiento de la vida y otros que afectan a la clase trabajadora, hizo el Presidente del Club, diputado señor Rodríguez;

9) Enviar nota al Director del Comisariato de Subsistencias y Precios, en el sentido que tome las medidas del caso a fin de evitar la posible alza del precio de la leña; y

10) Fijar el domingo 21 de junio próximo, de 9 a 16 horas, como fecha para elegir el candidato a Diputado en la lucha interna de la Agrupación Departamental Demócrata de Santiago.

Citaciones políticas

AGRUPACION DEMOCRATA DE CONCHALI

Invita a las Asambleas seccionales del 2.o Distrito, a la segunda concentración de estas, que se verificará en la Agrupación de Conchali, el 28 de junio, a las 14.30 horas, en su local, Negrete N.o 40.

Cita a asamblea para el domingo 14 a las 15 horas.

El Radicalismo debe ratificar su anhelo doctrinario de servir a la República y sus instituciones democráticas"

Dicen los dirigentes radicales de Rancagua, al desmentir una información de un diario de oposición

Han recibidos el siguiente tema:

Rancagua, 7.— Informada falsamente por su corresponsal en Rancagua, "La Hora" afirma que la unanimidad de los dirigentes radicalismo de O'Higgins han el acuerdo de los diputados radicales, interpretado en sentido de que debe aceptarse la invitación de ir al Gobierno. Ningún organismo radical ha tomado tal acuerdo; los firmantes mismos han expresado dicha opinión, y estiman, como la inmensa mayoría de los radicales de la zona, que en esta grave hora política, el radicalismo debe ratificar el anhelo doctrinario de servir a la República y sus instituciones democráticas.— Secundino Villalobos, presidente de la Junta Provincial; Ricardo Cortés, presidente de la Asamblea; César Guzmán Castro, primer vicepresidente de la Asamblea y presidente de la Juventud Radical; Pablo Varas, segundo vicepresidente de la Asamblea; Dr. Jorge Grimberg, vicepresidente de la Juventud Radical".

El Partido Radical determiará esta noche su posición política

Se atribuye especial trascendencia a la reunión que celebrará a las diez hs. la Junta Central con los parlamentarios de esa colectividad. — El señor Alamos Barros concurrirá a ella y expondrá ampliamente las razones que tuvo para patrocinar el ingreso del Partido al Gobierno. — El retiro de la renuncia del Presidente radical depende del acuerdo que se adopte esta noche

La atención de los círculos políticos se mantiene pendiente de los acuerdos a que se llegue esta noche en la reunión que celebrará la Junta Central Radical con los parlamentarios del Partido en la Cámara de Diputados, a las 22. Esta reunión asistirá el presidente del Partido, don Luis Alamos Barros, que ha presentado la renuncia de su cargo a raíz del acuerdo de la directiva, que aprobó las condiciones en que debería el ingreso del Partido al Gobierno. La Junta Central ha pedir al señor Alamos el retiro de su renuncia, y este parlamentario declaró a la comisión que fué el sábado a trasmitirle este acuerdo, que no podía resolver al respecto hasta no conocer el resultado de la reunión de esta noche.

El interés que ha despertado el anuncio de esta reunión, está justificado, pues seguramente en ella se ha de fijar en definitiva la posición política del Partido Radical, después de haber aclarado completamente lo relacionado con los antecedentes que tuvo en vista el señor Alamos Barros para aceptar patrocinar la gestión con alcance de reorganización ministerial que encomendara S. E. el Presidente de la República.

Los diputados radicales han sido citados por el Comité parlamentario para hoy a las 11.45, a fin de cambiar ideas y ponerse de acuerdo acerca de la actitud que les corresponderá asumir en la reunión nocturna.

LA ASAMBLEA RADICAL DE MOLINA APLAUDE AL SEÑOR ALAMOS

MOLINA 7.—Reunida extraordinariamente la Asamblea Radical, aprobó el siguiente voto: "La Asamblea Radical de Molina repudia toda dictadura, y aplaude calurosamente la actitud rectilínea del presidente de la Junta Central, don Luis Alamos, por su valentía para defender nuestra democracia y desenmascarar a los que a la sombra del Partido tratan de imponernos una nueva tiranía." —(Villegas, corresponsal).

LA JUNTA PROVINCIAL RADICAL DE VALPARAISO Y EL INGRESO DEL PARTIDO AL GOBIERNO

La Junta Provincial Radical de Valparaíso, reunida ayer, bajo la presidencia de don Abelardo Contreras y con asistencia de los diputados señores Enrique Elcodoro Guzmán y Efraín Urrutia y la totalidad de los delegados de la provincia, aprobó por aclamación un voto presentado por el delegado de Calera, señor Brito, en que se manifiesta el más absoluto repudio al ingreso del Partido Radical al Gobierno, en las condiciones que se ha publicado y reiteran su fidelidad al programa del Frente Popular.

A los diputados radicales

El comité parlamentario radical nos encarga citar a los diputados del Partido para hoy a las 11.45, en la Cámara.

CONTRA Tos Pastillas TOSSIN

Señor Agricultor:
¡APROVECHE LA ULTIMA EPOCA DE SIEMBRAS!
LA CAJA DE CREDITO AGRARIO LE OFRECE TRIGOS PARA SIEMBRAS TARDIAS, GENETICOS E HIJOS DE GENETICOS.
ALFALFA DE ALTA SIERRA Y TREBOL
PAPAS PARA SEMILLAS.
SOLICITE TAMBIEN:
Alambre negro y galvanizado.
Arados.
Ciprés de las Guaitecas para viñas y cierros.
Sacos trigueros, cebaderos y paperos
Cal viva de minas y de concha.
Carbonato de cal.
Cloruro y sulfato de potasa.
Fosfato precipitado.
Cenizas potásicas.
SALITRE - GUANO
Toda clase de Maquinarias
LA CAJA LE PROPORCIONARA CREDITOS A BAJO INTERES Y PLAZOS ADECUADOS PARA TODAS ESTAS COMPRAS.

LOTERIA DE

10

N.o	Premio
01000	100
01004	200
01012	100
01038	100
01042	100
01049	200
01052	100
01056	500
01069	100
01073	100
01088	200
01090	100
01110	200
01112	100
01113	100
01114	100
01119	100
01128	100
01139	200
01140	100
01163	100
01170	500
01173	100
01174	100
01180	100
01189	100
01194	100
01200	100
01204	200
01206	500
01207	100
01208	100
01209	500
01211	200
01214	100
01215	100
01234	100
01243	100
01247	200
01253	100
01270	100
01274	100
01282	100
01286	500
01287	100
01298	100
01301	200
01309	100
01314	100
01321	100
01329	200
01334	100
01343	100
01355	100
01359	100
01363	100
01364	2000
01384	100
01385	100
01386	100
01393	100
01408	100
01419	100
01424	200
01425	100
01436	200
01437	200
01441	100
01445	100
01454	100
01465	200
01467	100
01489	200
01507	200
01512	100
01515	100
01518	100
01529	100
01535	100
01545	100
01553	100
01575	100
01579	100
01584	200
01585	100
01586	100
01603	100
01606	100
01605	200
01611	100
01619	100
01620	100
01656	100
01657	100
01674	100
01675	200
01678	100
01682	100
01693	100
01703	100
01718	100
01726	100
01756	100
01781	200
01790	100
01802	100
01803	1000
01806	100
01812	500
01814	100
01821	100
01822	100
01826	100
01830	100
01840	100
01848	100
01858	1000
01872	100
01873	100
01894	100
01902	100
01905	100
01907	100
01920	100
01923	100
01941	200
01946	100
01956	100
01964	100
01967	100
01973	100
01977	100
01982	100
01983	100
01985	100
01988	100

20

N.o	Premio
02009	200
02018	100
02020	200
02021	100
02025	100
02028	200
02058	200
02060	100
02062	100
02070	200
02088	100
02092	100
02097	100
02101	100
02114	200
02116	100
02153	200
02156	100
02163	100
02167	100
02174	100
02180	100
02181	100
02188	100
02195	2000
02207	200
02214	500
02245	100
02250	100
02260	100
02272	200
02276	100
02300	100
02301	100
02364	100
02305	100
02307	100
02379	100
02385	100
02387	100
02390	100
02399	100
02401	100
02408	100
02417	100
02419	100
02427	100
02429	200
02450	100
02451	200
02466	100
02473	100
02489	100
02494	100
02496	100
02511	100
02525	100
02536	100
02551	100
02579	100
02586	100
02617	100
02626	100
02635	100
02637	200
02642	100
02645	500
02659	100
02675	200
02701	100
02712	100
02756	100
02757	100
02761	100
02762	200
02765	100
02767	100
02770	100
02775	100
02782	100
02791	500
02796	100
02803	100
02804	100
02807	100

02808
$ 10.000

N.o	Premio
02810	100
02812	100
02814	100
02815	100
02820	100
02872	100
02887	100
02924	100
02925	100
02928	100
02950	200
02957	100
02962	100
02975	500
02979	200
02981	100
02984	200
02988	100
02989	100
02991	1000
02996	100

30

N.o	Premio
03002	100
03021	100
03052	100
03057	100
03065	100
03070	100
03072	200
03090	100
03101	100
03108	100
03116	100
03134	200
03136	100
03145	100
03150	100
03151	100
03162	100
03163	1000
03170	100
03176	100
03200	100
03207	100
03210	100
03214	100
03218	200
03221	100
03250	100
03252	100
03254	200
03262	200
03264	100
03268	100
03287	100
03288	200
03303	100
03334	100
03335	100
03337	500
03359	100
03366	500
03368	200
03370	100
03371	100
03407	100
03424	200
03447	100
03449	200
03454	100
03460	500
03469	100
03512	100
03529	100
03538	100
03549	100
03553	100
03561	100
03569	500
03581	500
03592	100
03596	200
03600	200
03613	200
03614	100
03620	100
03621	100
03629	100
03651	100
03664	100
03665	100
03668	100
03676	100
03680	100
03686	100
03697	100
03700	100
03705	100
03714	100
03736	100
03737	100
03738	100
03742	200
03744	100
03748	100
03756	200
03772	100
03777	100
03792	100
03793	100
03796	200
03816	100
03822	100
03823	1000
03825	100
03856	200
03857	100
03867	100
03887	100
03905	100
03906	200
03907	100
03908	200
03921	500
03945	100
03947	2000
03949	1000
03951	200
03956	500
03965	100
03976	200

40

N.o	Premio
04003	100
04004	200
04009	100
04019	200
04056	100
04065	100
04067	100
04089	200
04092	100
04100	100
04109	100
04118	100
04119	100
04121	100
04124	100
04127	500
04150	200
04153	200
04157	200
04162	100
04168	200
04174	500
04182	100
04183	100
04193	100
04196	100
04203	100
04208	100
04215	100
04218	100
04233	100
04244	100
04250	100
04265	100
04272	100
04274	100
04283	100
04291	100
04294	100
04305	100
04307	200
04318	200
04325	100
04327	100
04346	200
04354	100
04363	100
04366	100
04373	100
04401	100
04431	200
04441	100
04456	200
04471	500
04486	500
04501	100
04509	100
04516	100
04517	500
04548	100
04561	100
04581	500
04597	500
04598	100
04599	100
04600	100
04603	100
04613	100
04614	100
04620	100
04622	100
04627	100
04651	200
04653	100
04664	100
04690	100
04699	100
04705	200
04728	100
04756	100
04783	100
04785	100
04798	100
04802	100
04804	100
04815	500
04826	200
04831	200
04838	100
04852	100
04859	100
04864	100
04865	100
04872	100
04892	100
04897	100
04901	100
04902	200
04904	200
04932	100
04941	200
04955	100
04959	100
04961	100
04994	100
04997	100

50

N.o	Premio
05018	200
05026	100
05030	100
05077	200
05084	100
05085	100
05087	100
05093	200
05094	200
05104	100
05105	200
05106	100
05107	100
05122	100
05142	100
05143	100
05164	100
05180	200
05183	100
05184	100
05193	100
05201	100
05206	100
05219	100
05220	200
05222	100
05244	100
05248	100
05256	200
05263	100
05281	100
05285	100
05294	100
05301	100
05306	100
05312	200
05330	100
05342	100
05351	500
05355	100
05358	100
05364	100
05366	500
05383	100
05388	100
05390	100
05408	200
05415	100
05418	100
05427	100
05432	100
05445	100
05467	100
05469	100
05481	100
05486	100
05490	100
05503	100
05516	100
05530	100
05539	100
05552	100
05564	100
05575	100
05582	100
05584	200
05587	100
05590	200
05594	100
05605	100
05618	100
05632	100
05641	100
05648	100
05653	200
05656	500
05673	200
05677	200
95684	100
05706	100
05726	200
05734	100
05741	100
05745	100
05750	100
05781	200
05782	100
05789	100
05809	100
05822	100
05832	100
05853	100
05856	100
05867	100
05876	100
05887	100
05901	100
05905	100
05912	100
05920	200
05925	200
05929	200
05946	100
05949	100
05959	100
05960	100
05969	100
05972	100
05978	100
05999	100

60

N.o	Premio
06000	100
06005	500
06009	100
06011	100
06020	200
06050	100
06056	200
06057	100
06058	500
06060	100
06069	200
06088	200
06094	100
06107	200
06127	100
06145	100
06150	100
06162	100
06166	100
06174	200
06207	100
06212	100
06219	100
06238	100
06239	100
06242	500
06258	100
06286	100
06288	100
06294	100
06295	100
06311	100
06342	100
06351	100
06371	100
06379	100
06381	100
06394	100
06395	100
06396	100
06413	100
06415	200
06417	100
06422	200
06428	100
06429	100
06432	100
06443	100
06451	100
06454	200
06459	100
06473	100
06474	100
06490	100
06491	100
06499	100
06500	200
06513	100
06518	100
06520	100
06528	100
06536	200
06537	100
06545	100
06546	100
06551	100
06575	200
06582	100
06599	100
06616	100
06628	200
06629	100
06645	500
06649	100
06699	100
06702	100
06723	200
06745	100
06752	500
06755	200
06762	100
06768	100
06794	100
06808	100
06821	100
06823	500
06826	1000
06828	100
06872	100
06873	200
06875	100
06882	100
06895	100
06910	100
06920	100
06925	100
06932	100
06935	100
06936	100
06937	100
06959	100
06960	100
06973	200
06976	100
06983	500

70

N.o	Premio
07005	100
07012	100
07015	100
07023	100
07032	100
07047	200
07053	100
07062	100
07071	100
07081	100
07086	200
07104	200
07106	100
07115	100
07116	100
07137	100
07147	100
07173	100
07191	100
07194	100
07211	100
07217	100
07329	100
07231	200
07242	100
07245	100
07247	100
07248	100
07274	100
07281	100
07294	100
07298	100
07299	100

APROX.

07300	5000

07301
$ 200.000.

APROX.

07302	5000
07304	100
07313	100
07322	1000
07326	200
07343	200
07344	100
07345	100
07350	200
07355	500
07368	100
07376	100
07377	200
07383	200
07384	100
07367	100
07388	100
07403	100
07414	100
07420	100
07422	100
07425	100
07436	200
07438	100
07457	100
07467	100
07475	100
07476	100
07478	100
07485	100
07495	100
07508	100
07529	100
07530	200
07541	100
07543	100
07545	100
07579	200
07589	100
07593	100
07616	200
07626	100
07639	100
07645	100
07650	100
07657	100
07684	100
07691	100
07701	100
07705	100
07707	500
07727	100
07728	100
07735	200
07749	100
07757	100
07759	200
07780	100
07805	500
07814	100
07818	500
07833	100
07835	100
07836	100
07837	100
07845	100
07859	100
07879	100
07880	100
07868	500
07899	100
07906	100
07917	200
07919	200
07932	100
07951	100
07962	100
47968	200
07974	100
07983	100

80

N.o	Premio
08008	100
08009	100
08015	200
08022	100
08032	500
08051	100
08054	100
08062	100
08086	100
08105	100
08112	200
08114	100
08117	100
08119	100
08130	100
08148	100
08160	100
08165	200
08179	100
08181	100
08188	100
08196	100
08260	100
08264	100
08265	500
08283	200
08287	100
08291	500
08296	200
08342	100
08354	100
08370	100
08376	200
08381	200
08394	200
08396	100
08399	100
08400	100
08404	100
08407	100
08416	100
08425	100
08436	500
08438	100
08439	200
08444	100
08459	100
08464	100
08468	100
08472	200
08478	100
08496	100
08535	100
08538	100
08584	100
08592	100
08599	100
08605	200
08617	100
08630	100
08655	100
08662	100
08669	100
08680	1000
08690	100
08701	100
08731	100
08738	100
08755	200
08759	100
08763	100
08769	100
08793	200
08803	100
08806	200
08820	100
08821	100
08823	500
08834	200
08835	100
08836	100
08840	100
08852	100
08855	100
08858	100
08865	500
08867	100
08868	100
08874	100
08892	100
08896	100
08908	200
08925	100
08956	100
08957	200
08958	100
08977	100
08980	1000
08997	100

90

N.o	Premio
09006	100
09023	100
09024	100
09032	200
09037	200
09052	200
09068	100
09073	200
09084	100
09092	200
09099	100
09104	500
09106	100
09108	100
09127	100
09140	100
09149	100
09151	100
02156	100
09162	2000
09163	100
09172	100
09178	100
09187	100
09190	100
09195	200
09199	100
09230	100
09240	100
09244	200
09245	100
09262	100
09269	100
09270	100
09287	2000
09288	100
09300	100
09304	100
09325	500
09335	100
09340	100
09342	100
09353	100
09360	500
09368	100
09371	100
09389	100
09394	200
09403	100
09406	100
09418	200
09421	100
09436	200
09450	200
09461	100
09509	100
09514	100
09529	100
09532	100
09581	1000
09591	100
09503	500
09594	100
09617	200
09618	200
09619	100
09629	100
09632	100
09639	100
09648	200
09657	200
09658	100
09666	1000
09669	100
09671	500
09693	100
09709	100
09714	100
09716	200
09745	100
09747	200
09760	100
09764	100
09786	100
09816	100
09837	100
09848	100
09850	100
09859	100
09861	200
09868	100
09897	100
09909	100
09913	100
09914	100
09924	100
09940	100
09944	100
09950	100
09953	100
09957	100
09983	100
09998	100

100

N.o	Premio
10002	100
10016	200
10025	100
10034	200
10038	100
10039	100
10042	100
10047	100
10056	100
10058	100
10070	100
10074	100
10081	500
10098	100
10104	100
10115	100
10121	100
10126	200
10132	100
10151	100
10163	100
10166	100
10188	100
10190	100
10191	200
10193	100
10201	200
10205	100
10213	100
10219	100
10237	100
10249	100
10257	200
10258	100
10269	100
10276	100
10336	100
10340	100
10348	100
10349	200
10351	100
10384	100
10415	200
10433	100
10443	200
10452	100
10456	100
10457	100
10484	100
10485	100
10517	100
10536	100
10537	200
10558	100
10569	500
10577	100
10585	100
10605	100
10618	100
10631	200
10647	200
10648	100
10653	500
10666	100
10669	100
10698	100
10703	100
10710	100
10712	100
10716	100
10723	200
10736	5000
10741	100
10760	100
10763	100
10770	1000
10784	100
10785	100
10790	100
10795	100
10803	200
10820	200
10821	100
10830	100
10835	100
10857	100
10863	100
10890	100
10891	100
10904	100
10926	100
10929	100
10938	100
10941	100
10947	200
10953	200
10959	100
10961	100
10963	100
10964	100
10971	100
10975	100
10985	100
10987	100
10996	100
10998	100

110

N.o	Premio
11002	100
11005	200
11013	500
11018	100
11025	100
11063	100
11067	100
11072	100
11086	100
11087	500
11090	100
11091	100
11097	100
11108	200
11113	100
11114	100
11120	100
11133	100
11159	100
11161	500
11185	200
11186	100
11216	100
11254	200
11263	100
11271	100
11284	100
11285	100
11293	100
11298	100
11302	100
11317	100
11318	100
11326	200
11336	100
11345	100
11357	100
11361	100
11366	100
11383	200
11387	200
11392	100
11394	100
11398	100
11406	100
11413	100
11414	100
11418	100
11428	100
11441	500
11461	100
11466	100
11472	100
11475	100
11476	100
11488	100
11501	100
11521	200
11530	100
11534	100
11539	100
11548	500
11549	100
11550	200
11556	100
11561	100
11563	100
11579	1000
11588	200
11591	100
11600	100
11611	500
11621	500
11639	100
11643	100
11646	200
11706	500
11708	100
11715	100
11719	200
11726	100
11736	100
11743	5000
11748	100
11762	100
11769	100
11772	100
11773	100
11781	100
11790	100
11804	100
11806	200
11812	100
11813	100
11834	100
11839	100
11843	100
11845	100
11858	100
11877	100
11880	100
11903	100
11905	100
11911	100
11929	100
11931	100
11940	100
11965	100
11970	100
11974	100
11992	100

120

N.o	Premio
12010	500
12013	100
12018	100
12044	100
12063	100
12065	100
12073	200
12088	100
12120	100
12122	100
12123	100
12133	100
12136	100
12137	200
12140	100
12166	200
12160	100
12187	100
12190	100
12193	100
12197	200
12226	100
12233	100
12239	200
12247	100
12266	100
12269	200
12271	100
12275	100
12311	100
12313	500
12319	100
12323	100
12354	100
12366	500
12380	100
12386	100
12415	100
12417	200
12423	100
12427	100
12430	100
12432	500
12453	100
12441	100
12442	100
12455	100
12466	300
12475	100
12476	100
12488	100
12489	200
12494	100
12502	100
12513	100
12522	200
12527	100
12545	200
12554	100
12561	100
12564	100
12596	100
12599	200
12621	500
12635	100
12641	100
12659	100
12675	200
12676	100
12690	100
12694	100
12699	100
12710	100
12731	100
12738	100
12747	100
12751	100
12760	100
12761	200
12769	100
12811	100
12819	100
12829	500
12830	500
12843	100

12895
$ 10.000

N.o	Premio
12905	100
12914	100
12927	100
12975	100
12984	100
12986	100
12988	500
12996	2000
12998	100

130

N.o	Premio
13001	200
13012	100
13013	100
13026	100
13037	100
13088	100
13089	100
13134	100
13142	100
13145	100
13148	100
13162	100
13171	100
13172	100
13186	100
13196	100
13210	100
13224	100
13230	100
13243	100
13252	100
13256	100
13277	100
13279	500
13280	100
13289	500
13298	100
13306	100
13313	100
13324	200
13332	100
13338	100
13349	2000
13362	100
13366	100
13379	100
13381	100
13389	100
13396	100
13402	500
13427	100
13476	100
13483	100
13485	100
13489	100
13491	100
13501	200
13511	200
13526	200
13527	100
13536	100
13539	100
13543	500
13544	100
13547	100
13557	100
13559	1000
13577	100
13581	100
13584	100
13590	200
13601	100
13605	100
13613	100
13624	100
13636	100
13660	100
13670	100
13673	100
13675	100
13686	100
13698	100
13700	100
13703	100
13707	200
13720	100
13745	100
13746	100
13750	100
13757	100
13765	100
13769	100
13779	100
13787	200
13793	100
13795	100
13796	100
13800	100
13805	200
13806	100
13851	200
13853	100
13855	100
13861	100
13866	100
13868	200
13869	200
13872	100
13873	200
13880	200
13886	100
13890	100
13906	100
13914	100
13920	100
13925	100
13934	100
13937	100
13959	100
13961	200
13963	100
13983	100
13987	500
13991	500
13998	100

140

| N.o |

CONCEPCION

N.o	Premios
17232	100
17248	200
17254	100
17255	200
17271	100
17287	100
17294	100
17296	100
17298	100
17304	100
17309	200
17315	100
17330	500
17364	100
17376	100
17384	100
17397	200
17415	100
17434	100
17435	100
17442	500
17462	100
17467	100
17482	100
17484	100
17486	100
17496	100
17499	100
17524	100
17530	100
17550	100
17552	100
17556	200
17560	200
17564	200
17565	200
17570	100
17581	200
17585	100
17664	200
17666	200
17700	100
17711	100
17715	100
17716	100
17717	100
17729	100
17731	500
17735	100
17739	100
17744	100
17754	100
17756	200
17757	100
17760	100
17761	100
17795	100
17815	200
17826	100
17840	100
17846	100
17858	100
17863	200
17875	100
17882	100
17886	500
17889	100
17919	100
17924	100
17928	200
17932	100
17950	100
17966	100
17975	100

180

N.o	Premios
18000	100
18005	100
18012	200
18015	100
18019	100
18024	100
18032	100
18035	100
18045	100
18057	100
18058	200
18108	100
18114	200
18133	100
18136	100
18140	100
18153	100
18162	100
18163	100
18165	100
18168	100
18172	100
18181	200
18185	200
18203	100
18206	100
18227	100
18258	100
18286	200
18288	200
18304	200
18323	100
18339	100
18343	100
18349	100
18357	100
18365	500
18385	100
18395	100
18406	100
18422	200
18431	200
18434	100
18444	100
18456	200
18457	200
18464	500
18470	100
18472	100
18507	100
18522	200
18524	100
18535	100
18536	100
18551	100
18572	100
18595	200
18599	500
18613	100
18624	1000
18633	100
18644	100
18654	100
18663	100
18673	100
18683	200
18684	500
18689	2000
18697	100
18702	998
18707	200
18709	100
18719	200
18727	100
18736	100
18740	100
18752	100
18769	100
18792	100
18813	200
18825	100
18859	100
18872	100
18882	100
18885	100
18901	100
18914	100
18963	100
18972	100
18973	200
18977	100
18987	100
18994	100

190

N.o	Premios
19021	100
19029	500
19036	100
19036	100
19038	100
19045	100
19065	100
19068	100
19070	100
19084	100
19085	100
19118	200
19119	100
19127	200
19151	200
19155	100
19161	100
19162	100
19205	100
19217	100
19222	100
19227	500
19232	100
19235	100
19239	100
19249	100
19265	500
19274	100
19278	500
19280	100
19284	200
19300	200
19313	200
19318	100
19324	100
19329	100
19359	100
19365	200
19366	100
19376	100
19394	100
19399	100
19407	200
19431	200
19436	100
19449	100
19453	100
19458	100
19470	100
19479	200
19481	100
19482	200
19515	500
19521	200
19533	200
19548	100
19550	100
19559	100
19586	100
19594	100
19613	100
19636	100
19646	100
19656	100
19660	200
19678	200
19683	100
19688	100
19698	100
19699	100
19703	100
19732	200
19736	100
19747	100
19751	100
19766	100
19770	100
19774	100
19780	100
19782	200
19797	100
19800	100
19810	100
19814	200
19818	100
19822	100
19825	100
19830	100
19839	200
19851	100
19855	100
19876	100
19882	500
19899	100
19905	100
19907	200
19910	100
19915	100
19926	100
19929	100
19938	100
19941	200
19988	100
19991	100
19997	100

200

N.o	Premios
20005	100
20021	200
20031	100
20055	100
20063	200
20079	100
20118	100
20119	100
20128	200
20129	200
20130	100
20135	100
20146	100
20162	200
20175	100
20199	100
20235	100
20254	100
20284	200
20286	100
20290	100
20291	100
20293	100
20295	200
20403	100
20408	500
20420	200
20426	200
20442	200
20444	100
20460	100
20468	100
20473	100
20482	100
20493	200
20500	100
20508	200
20545	100
20563	100
20564	100
20565	200
20577	100
20593	200
20605	100
20641	100
20646	100
20654	100
20655	500
20676	100
20700	200
20706	100
20713	100
20726	100
20745	200
20748	100
20752	100
20758	100
20761	100
20774	500
20782	500
20791	100
20810	100
20823	100
20825	100
20839	100
20858	100
20864	100
20870	100
20880	100
20882	100
20884	100
20887	100
20889	200
20890	200
20891	100
20901	200
20912	100
20919	200
20925	100
20932	100
20934	100
20938	100
20942	100
20949	100
20950	100
20954	100
20966	100
20967	100
20981	100
20989	100

210

N.o	Premios
21002	100
21009	100
21036	100
21049	100
21057	100
21061	100
21066	100
21090	200
21100	100
21128	100
21130	100
21138	100
21166	100
21169	200
21173	100
21178	100
21184	200
21188	100
21195	100
21211	100
21213	100
21221	100
21234	500
21238	100
21253	200
21269	100
21278	100
21285	100
21305	100
21318	100
21323	100
21324	200
21326	200
21328	100
21342	100
21343	500
21372	100
21375	100
21378	200
21387	500
21389	200
21393	100
21399	100
21417	1000
21428	100
21430	100
21435	200
21450	200
21464	100
21465	100
21467	500
21474	100
21486	100
21502	100
21519	100
21520	100
21530	100
21542	200
21544	100
21545	1000
21547	200
21551	100
21577	100
21584	100
21585	100
21594	100
21603	200
21604	100
21618	100
21621	100
21635	100
21653	100
21657	100
21669	100
21673	200
21674	100
21700	100
21707	100
21712	100
21727	100
21756	100
21760	100
21763	100
21769	100
21776	100
21778	100
21798	100
21799	100
21811	200
21819	100
21835	100
21838	100
21841	200
21853	100
21854	100
21867	100
21875	500
21879	100
21891	200
21909	100
21911	100
21912	100
21921	100
21941	100
21952	100
21973	200
21979	100

220

N.o	Premios
22001	100
22016	100
22035	100
22068	100
22069	100
22072	100
22087	100
22093	100
22103	200
22107	100
22116	200
22124	200
22139	100
22148	100
22151	100
22152	100
22157	100
22159	100
22171	100
22200	2.000
22226	100
22230	200
22242	100
22251	100
22259	100
22263	100
22286	100
22292	100
22310	100
22322	100
22324	200
22325	100
22335	1.000
22342	100
22360	100
22365	500
22371	100
22382	100
22397	100
22404	100
22409	100
22432	100
22435	200
22460	100
22463	100
22469	100
22474	100
22492	100
22498	100
22527	100
22531	100
22536	100
22544	100
22545	100
22545	200
22548	100
22550	100
22564	100
22572	200
22575	500
22578	100
22587	100
22590	100
22598	100
22611	100
22617	100
22618	500
22674	100
22679	100
22684	100
22687	100
22711	200
22715	100
22716	100
22725	100
22728	100
22729	100
22753	100
22760	200
22768	100
22793	100
22796	100
22801	100
22802	100
22812	100
22822	100
22829	100
22843	100
22853	500
22855	100
22857	100
22861	100
22880	200
22890	100
22894	100
22925	100
22937	100
22936	300
22969	200
22975	100
22984	100
22997	100

230

N.o	Premios
23015	300
23033	100
23045	500
23053	200
23067	100
23081	100
23090	200
23092	200
23094	100
23108	100
23115	200
23127	100
23152	100
23155	100
23166	100
23192	100
23200	100
23204	100
23207	100
23210	100
23246	100
23248	100
23251	100
23264	100
23280	200
23308	200
23307	100
23314	500
23317	100
23321	100
23330	500
23331	100
23347	100
23350	100
23356	500
23359	100
23372	100
23373	100
23386	100
23388	200
23403	100
23410	100
23433	100
23446	100
23452	200
23453	100
23455	200
23471	100
23488	100
23489	200
23492	100
23516	100
23525	100
23543	100
23576	100
23607	100
23624	100
23627	100
23635	100
23648	500
23655	100
23686	100
23687	100
23695	100
23702	100
23714	100
23717	100
23725	200
23728	100
23730	500
23739	200
23747	100
23754	100
23758	100
23776	100
23788	100
23793	100
23797	100
23807	100
23818	100
23857	100
23858	100
23880	100
23885	100
23888	200
23895	100
23901	100
23909	100
23947	100
23966	100
23968	100
23975	100
23994	100

240

N.o	Premios
24005	500
24006	100
24007	100
24008	100
24049	100
24051	100
24055	200
24059	100
24105	100
24139	100
24144	100
24160	100
24161	100
24171	100
24176	100
24177	100
24181	100
24185	100
24215	200
24216	100
24221	100
24228	200
24241	100
24296	100
24297	100
24298	500
24311	100
24318	100
24321	100
24349	100
24362	100
24367	100
24370	100
24372	100
24384	100
24393	100
24398	100
24430	100
24424	100
24427	100
24434	200
24439	100
24452	100
24461	100
24470	200
24474	100
24490	100
24525	100
24529	200
24532	100
24533	100
24551	100
24557	100
24559	100
24562	100
24566	100
24607	100
24612	100
24637	100
24638	500
24666	500
24673	100
24712	100
24717	100
24723	100
24737	100
24741	100
24760	100
24775	100
24780	100
24814	100
24823	100
24861	200
24881	100
24885	100
24909	100
24920	200
24954	100
24978	200
24981	100
24998	200

250

N.o	Premios
25000	100
25004	1.000
25005	100
25024	200
25035	500
25037	100
25038	100
25041	200
25046	100
25047	100
25049	100
25058	100
25071	100
25092	100
25100	100
25115	200
25118	100
25126	1.000
25133	200
25135	100
25137	200
25143	100
25150	100
25189	100
25195	100
25215	100
25232	100
25253	100
25260	100
25263	100
25277	100
25291	100
25302	100
25315	100
25336	100
25345	100
25358	200
25360	100
25367	100
25372	100
25377	100
25395	100
25443	100
25448	100
25457	100
25465	500
25467	500
25476	2000
25481	100
25504	100
25507	100
25579	100
25605	100
25609	100
25610	100
25616	100
25627	100
25631	100
25634	100
25643	100
25648	200
25665	100
25668	100
25673	100
25678	100
25682	100
25705	100
25760	500
25763	100
25765	200
26069	100
26077	100
26081	100
26082	100
26091	200
26102	5000
26129	500
26149	100
26155	500
26167	100
26169	100
26187	500
26195	100
26207	100
26218	100
26219	200
26228	100
26230	200
26234	100
26240	100
26247	200
26255	100
26279	200
26297	100
26299	100
26307	100
26309	100
26325	100
26329	100
26343	200
26346	100
26357	100
26361	100
26387	200
26391	200
26403	2000
26408	100
26424	500
26436	100
26469	100
26487	100
26502	100
26504	100
26507	100
26537	100
26545	100
26563	500
26569	100
26595	100
26607	100
26628	100
26638	200
26641	100
26663	100
26672	100
26680	100
26697	200
26711	100
26713	200
26728	100
26730	100
26733	100
26779	100
26791	100
26806	200
26808	100
26809	100
26826	100
26859	200
26860	100
26861	100
26883	100
26884	200
26885	100
26897	100
26910	100
26921	100
26941	100
26946	100
26947	200
26948	200
26953	100
26955	100
26967	100
26990	100
26992	200

270

N.o	Premios
27000	100
27003	100
27011	100
27025	200
27028	100
27042	100
27043	200
27063	100
27078	200
27089	100
27107	100
27111	100
27123	500
27136	1000
27138	100
27147	100
27161	100
27180	200
27186	100
27190	200
27196	100
27208	100
27217	500
27220	100
27223	100
27243	200
27244	100
27267	100
27273	200
27277	100
27278	200
27287	100
27289	100
27341	100
27344	200
27349	100
27350	100
27351	100
27374	100
27376	100
27384	500
27391	200
27392	100
27400	100
27402	100
27426	200
27428	100
27437	100
27462	200
27466	200
27473	100
27474	100
27480	100
27485	100
27502	100
27510	200
27535	100
27555	100
27557	100
27559	200
27560	100
27582	100
27585	200
27574	100
27581	200
27594	100
27602	100
27605	200
27615	100
27621	200
27644	200
27645	100
27653	100
27665	500
27670	100
27694	100
27696	100
27714	100
27719	100
27723	100
27731	200
27734	100
27756	1000
27759	100
27762	200
27772	100
27774	200
27776	500
27790	100
27791	100
27807	100
27823	100
27849	200
27871	100
27882	100
27900	100
27905	100
27928	100
27933	200
27948	100
27972	100
27977	5000
27993	100
27995	500

280

N.o	Premio
28019	100
28023	100
28045	100
28053	100
28062	100
28082	200
28087	100
28089	100
28092	100
28095	100
28102	500
28111	200
28115	100
28138	200
28147	100
28156	100
28168	100
28169	100
28180	100
28184	100
28188	100
28190	100
28192	500
28204	100
28205	200
28224	100
28236	100
28239	100
28260	100
28268	100
28272	100
28273	200
28284	500
28286	200
28287	100
28297	100
28301	100
28312	100
28328	100
28331	100
28337	100
28342	100
28369	100
28372	100
28376	100
28389	200
28390	100
28395	100
28401	200
28404	100
28425	100
28437	100
28467	500
28471	200
28480	100
28503	100
28535	100
28546	100
28549	100
28550	100
28558	100
28559	100
28562	200
28567	100
28572	100
28582	100
28596	100
28600	200
28621	100
28648	100
28653	100
28663	100
28665	100
28684	100
28717	100
28719	200
28734	100
28748	100
28754	100
28765	1000
28781	100
28786	100
28793	200
28796	200
28825	100
28828	200
28836	100
28845	100
28847	100
28848	100
28865	100
28871	200
28901	100
28906	100
28908	100
28909	200
28911	100
28914	100
28920	200
28924	100
28927	100
28934	500
28937	100
28945	200
28952	100
28971	100
28996	100

Junio-Junio-Junio

A LA VILLE DE LYON

Ya empezó la gran rebaja de todas las mercaderías en general. No por Liquidación, ni por Remate.

¿Por qué entonces rebaja todos sus precios?

Porque ya está en Europa nuestro socio para traer a Chile todas las últimas novedades en

LANAS Y SEDAS

A LA VILLE DE LYON

quiere deshacerse de todas sus telas para dar cabida a las que ya están en camino.

Nunca se verán precios tan bajos como los que ofrecemos durante el mes de junio.

ESTADO 241 y 243

Monumento al Pbro. D. Ruperto Marchant se inaugura hoy en la Parroquia de Santa Filomena

La ceremonia se efectuará a las 10 horas presidida por el Arzobispo de Santiago

En la Parroquia de Santa Filomena se llevará a efecto, a las 10 horas de hoy, después de una ceremonia religiosa que será presidida por el Arzobispo de Santiago Monseñor Horacio Campillo, la inauguración del monumento al párroco fundador de ella, presbítero don Ruperto Marchant Pereira, y del cual es autora la escultora chilena señorita Blanca Merino Lizana.

En el oficio religioso que se celebrará con este motivo, tomará parte todo el Colegio de Párrocos, y asistirán los Veteranos del 79 y el Cuerpo de Inválidos.

Los restos del señor Marchant fueron trasladados privadamente, en las últimas horas de la tarde de ayer a la Parroquia nombrada y colocados en una bóveda construída especialmente para este objeto, sobre la cual se alza el monumento mencionado, que mide tres y medio metros de altura.

En esta oportunidad, se cantará una misa de réquiem por el descanso del alma del señor Marchant. La "Schola Cantorum", del Seminario Pontificio de Los Angeles Custodios, ejecutará, a seis voces, la misa polifónica del Abate Perosi, y dirigirá el coro, que constará de más de cien voces, el presbítero don Fernando Larraín E.

Por último, la oración fúnebre estará a cargo del orador sagrado y Rector de la Universidad Católica Monseñor don Carlos Casanueva.

El punto de reunión de los Veteranos del 79 y los miembros del Cuerpo de Inválidos será al pie del monumento del General Baquedano, a las 9 horas.

CONTRA Almorranas Ungüento Monte Santo

Sesión de la 9.a Cía. de Bomberos

SE REUNIRA MAÑANA PARA TRATAR ASUNTOS DE INTERES

La Novena Compañía de Bomberos nos encarga citar a reunión extraordinaria para mañana, a las 20.15 horas, para tratar la propuesta de aceptación de un nuevo miembro honorario y otros asuntos de interés para la Compañía.

Proceso Mesa Bell se ve hoy en la Suprema

EL TRIBUNAL CONOCERA DEL RECURSO DE CASACION DEDUCIDO POR LOS AFECTADOS

La Corte Suprema conocerá en la tarde de hoy del recurso de casación deducido por los afectados contra la sentencia de la Corte Marcial, que condenó a diversas penas a los implicados en el proceso por muerte del periodista don Luis Mesa Bell.

Su 43.o aniversario celebró ayer la 12.a Cía. de Bombas

El director de la 12.a Cía., señor Matus; el capitán de la misma, señor Lertora, y el director de la 2.a Cía. de San Bernardo, que presidieron el acto de ayer

A las 15 horas de ayer se llevó a efecto en la 12.a Compañía de Bomberos una sesión solemne, con motivo del 43.o aniversario de su fundación.

La sesión fué presidida por el director de la Compañía, don Roberto Matus y capitán don Juan B. Lertora. Asistió también la totalidad del personal que forma en las filas de la institución.

El secretario señor Luis Schmidt Herman, en un elocuente discurso, puso de manifiesto el progreso alcanzado por la Compañía y el buen pie en que se encuentra en la actualidad.

Terminado este acto, se dió lectura a la lista de voluntarios premiados, que publicamos ayer, los que fueron largamente aplaudidos al recibir de parte de los dirigentes de la Compañía, el premio a que se habían hecho acreedores por sus años de servicios.

Después de este acto se sirvió un lunch en honor de los representantes de la prensa que habían sido invitados al acto.

Cerca de las 20 horas, se dió por terminada la reunión.

Sesión del Cuerpo de Bomberos de Ñuñoa

SE EFECTUARA MAÑANA A LAS 22 HORAS

La Primera Compañía del Cuerpo de Bomberos de Ñuñoa nos encarga citar a sesión para mañana a las 22 horas, para tratar la admisión de algunos voluntarios, la renuncia del ayudante y proceder a la elección inmediata.

Apelación de Vega Macher se verá hoy

PARA ESTE EFECTO SE REUNIRA EN PLENO LA CORTE DE APELACIONES

La Corte de Apelaciones de Santiago, reunida en Tribunal Pleno, conocerá en la tarde de hoy, de la querella deducida por el Juez del Crimen de esta capital don Luis Santiago Vega Macher, en contra de algunos miembros de la Corte Suprema que formaron parte de la Comisión Calificadora del Poder Judicial.

El Tribunal deberá pronunciarse en esta oportunidad respecto de la la apelación interpuesta por el señor Vega Macher contra la resolución del Ministro don Carlos Valdovinos que le negó lugar a la reposición solicitada a raíz de haberse dejado sin efecto la designación del Ministro don Manuel Isidro Rivas, para que tramitara dicha querella.

Sobre abaratamiento de los artículos de 1ra. necesidad

Se tratará en una velada que habrá el jueves próximo en la Universidad

Para el jueves de la semana en curso se anuncia una reunión pública que tendrá lugar en el salón de la Universidad de Chile, a las 10.30 horas, con el fin de tratar sobre un estudio realizado para resolver el problema de la carestía de los artículos de consumo.

El Conservatorio Nacional de Música prestará su concurso para esta fiesta social, mediante un programa de arte, que será ejecutado por los elementos más destacados de su seno, y que está dedicado a las familias que asistan a esta reunión pública.

El señor Francisco Hinojosa Robles disertará sobre el problema de la carestía de las subsistencias, y dará a conocer muchos detalles interesantes en relación con medios prácticos y eficaces para dar solución al problema de la carestía del costo de la vida.

Se invitará a los Ministros de Estado, a parlamentarios, a las autoridades locales y a funcionarios administrativos que tienen vinculación con el problema de las subsistencias.

Las familias de los empleados, en general, que deseen concurrir a esta fiesta pública, pueden solicitar las entradas en los siguientes puntos: Cooperativa de Carabineros, Delicias 1377; Cooperativa de las Fuerzas Armadas, Delicias 1264; Cooperativa de Empleados Públicos, San Antonio 535; Cooperativa Bienestar, Agustinas 853; Cooperativa Ferroviaria, Exposición 399; Cooperativa Magisterio, Bandera 120; Cooperativa Chile, Huérfanos 725, y Cooperativa La Previsión, Compañía 1337.

Postes de Alerce o Ciprés de Cordillera

Se solicitan propuestas para el suministro de estas clases de postes.

Los interesados pueden solicitar especificaciones, plazos de entrega y demás datos a:

JEFE DEPARTAMENTO DE MATERIALES

CIA. DE TELEFONOS DE CHILE

Casilla 16-D — SANTIAGO

Lect.—9 Jn.

Calcetines

Mercerizados, par ...	$ 2.80
De seda, $ 3 y ...	3.50
Hilo super-reforzado	4.50
Hilo retorcido ...	5.00
Imitación lana ...	6.00
Lana pura ...	10.00

AÑO XX N.o 6,769

LA NACION

(EMPRESA PERIODISTICA "LA NACION", S. A.)

Fundado el 14 de Enero de 1917

AGUSTINAS 1269 — CASILLA 81-D. SANTIAGO DE CHILE, LUNES 8 DE JUNIO DE 1936 PRECIO EN TODO EL PAIS: 40 CENTAVOS

ACTIVIDADES GREMIALES

NUEVO DIRECTORIO SINDICAL

Entusiastas y activos elementos integrantes del nuevo directorio del Sindicato Industrial Laboratorio Chile. Lo preside el señor Juan Quiñones.

Sindicato Profesional Empleados del Comercio Minorista

De acuerdo con la ley y ante el Inspector del Trabajo señor Luis Andrew, se reunió la asamblea de socios y eligió el siguiente directorio:

Presidente, señor Juan B. Naranjo F., de la Soc. El Tattersall; secretario, señor José Frabasile, de Casa Muzard; tesorero, señor Manuel Monsalve, de Casa Mateo Delporte, directores, señorita Marta López, de Casa Mateo Delporte y señor Elías Torre Santa, de la Casa Ferrer y Cía.

Reunido el directorio fijó como días ordinarios de sesiones los miércoles de cada semana a las 7.15 de la tarde.

Caja de Seguro Obligatorio

CONCURSO

Llámase a concurso para proveer la vacante de Auxiliar de Farmacia del Consultorio Médico, Ley 4,054, de Curacautín.

Los interesados deben enviar sus antecedentes al Médico Provincial del Consultorio Ley 4,054 Temuco. Mayores datos en la Oficina Central de Farmacia, Morandé esquina Moneda, 5.o piso.

Otes.—9 Jn.

Labores del Comité Cívico de Providencia

El Comité Cívico, pro Adelanto Comunal de Providencia, presidida por don Eduardo Llewellyn-Jones, con asistencia de 15 directoras, celebró sesión.

Se trató de las siguientes materias: de la contribución por extracción de basuras; de la falta de presión de gas en los servicios, y de los conventillos y de sus consecuencias en la vida del pueblo.

De los medios de abaratar la vida en la comuna.

Actividades de la Cooperativa "Sagrada Familia" Ltda.

En la semana pasada fué entregada a la Caja Hipotecaria, por el presidente y gerente, señores Fernando Pavez M. y José T. Andrade S., respectivamente, la escritura notarial de acogimiento a la ley 5753.

También se está trabajando activamente en la confección de las listas que se enviarán al Departamento de la Habitación.

Asamblea general se celebrará el domingo 14 del actual. Al mismo tiempo, se ha encarecido muy especialmente la presentación del certificado de renta de cada poblador.

En concurrida asamblea fueron estudiadas las aspiraciones de las Colonias Agrícolas

El Orfeón Popular Osmán Pérez Freire celebró dignamente su 8.o aniversario. — Lucida velada artística y social realizó, por su parte, el Sindicato Profesional de Sombrereros

HOY PROSIGUEN LAS CHARLAS DE CAPACITACION CULTURAL

Convocada por la "Confederación General de Colonias Agrícolas", se llevó a cabo ayer la asamblea destinada a considerar diversos problemas que interesan a las Colonias Agrícolas de los distintos puntos del país.

La reunión tuvo lugar, con numerosa asistencia, en el local de Huérfanos 1244.

El presidente de la Confederación, señor José Letelier V., al inaugurar la asamblea, dió a conocer sus objetivos principales.

Hubo interesantes debates y estudios acerca de las aspiraciones de las Colonias, adoptándose, finalmente conclusiones para solicitar al Supremo Gobierno se active el funcionamiento total de la ley; que se suministren a la Caja de Colonización los medios financieros para cumplir su ról; hacer presente el anhelo de que se resguarde siempre el espíritu de la ley que en gran parte fué el de contribuir a solucionar la cesantía de la clase media. Se acordó propiciar, igualmente, algunas reformas necesarias.

ANIVERSARIO DEL ORFEON PEREZ FREIRE

Con una asamblea solemne y un banquete social celebró ayer, dignamente su 8.o aniversario, el Orfeón Pérez Freire, en el local de Chacabuco 40-A. En la asamblea asumió sus puestos el nuevo directorio.

Durante los actos realizados, diversos dirigentes, socios e invitados, recordaron la memoria del insigne y malogrado compositor y artista chileno Osmán Pérez Freire, que supo elevar a tan alto grado, en América y Europa, el arte nativo, interpretando el alma popular.

EN EL SINDICATO DE SOMBRERREROS

En los salones de Puente 765, realizó una interesante tarde cultural y artística el Sindicato Profesional de Sombreros, Preparadores y Adornadoras. Disertaron el presidente, señor Luis Neira, y un Inspector del Trabajo, desarrollándose, además, un lucido programa de arte, seguido de baile social.

SIGUE HOY EL CICLO DE CAPACIDAD CULTURAL

Esta tarde, a las siete, continuará el "Consejo Obrero de Cooperación al Departamento Cultural" su ciclo de "Charlas y debates de capacitación cultural obrera". Invita a los delegados, dirigentes, socios y simpatizantes de sindicatos y mutuales.

La iniciación de la charla y cambio de opiniones de hoy está a cargo del delegado de la Sociedad Vivaceta, señor Roberto Cárrera.

Hoy sesionan los comerciantes en ropa

El "Sindicato Profesional de Sindicatos en Ropa" convoca a junta general extraordinaria de socios para hoy, a las siete de la tarde, en su local de costumbre, para tratar sobre los permisos municipales.

Unión de personales cinematográficos

Esta nueva institución gremial invita a una interesante asamblea general para el miércoles próximo, a las doce de la noche, hora apropiada para los personales de expectáculos y empresas cinematográficas, en Recoleta N.o 269.

COOPERATIVA de CONSUMO DE LAS FUERZAS ARMADAS

Por acuerdo del Consejo de Administración y en conformidad a la letra A del Art. 22 de los Estatutos, se cita a primera reunión a los socios para celebrar Junta Extraordinaria con el objeto de tratar la reforma de los Estatutos.

Esta Junta tendrá lugar el 10 de junio próximo, a las 18.30 horas en el local de la Academia de Guerra, Delicias 2357.

EL PRESIDENTE DEL CONSEJO.

Ct—10 Jun.

Estufas y Califonts

Funcionando a Gas, Carbón, Leña Aserrín, de varias clases, tamaños y potencia. Precios muy convenientes, donde el fabricante:

JOSE E. FORTUÑO

Ahumada 77

Sindicato de empleados de casas particulares

Ha reiniciado sus labores con todo entusiasmo, eligiendo el siguiente directorio provisorio: Presidenta, señor Manuel Rojas; Secretario, señor Ramón Reyes Ortiz; Tesorero, señor Antonio Retamal Rojas; Directores: Raquel Lucero R. y María Catalán C. El miércoles próximo, amplia asamblea de socios, en Molina 190, a las siete de la tarde.

CERTAMEN CULTURAL OBRERO Y 4.o CONCURSO DE CONJUNTOS ARTISTICOS

Inscripciones para ambas jornadas de cultura de arte popular. — Obras teatrales para elencos aficionados

En la presente semana se impulsará especialmente el Certamen de Trabajos Culturales Obreros que sobre diversos temas y con premios para los participantes, ha organizado el Departamento de Extensión Cultural del Ministerio del Trabajo. Pueden seguir inscribiéndose a la brevedad posible, tanto los Sindicatos, Sociedades, Federaciones, Comités y Centros, como individualmente los obreros o empleados que lo deseen. Temas sobre los cuales pueden ser presentados trabajos y que serán leídos por autores en reuniones públicas: sociología, Historia de Chile, tópicos industriales, literatura y arte, periodismo y versos libres. Inscripciones en la Sección Obrera del Departamento. Iniciación del certamen: el sábado 20 del actual, una velada en el salón-teatro del Conservatorio Nacional de Música.

Acuerdos de la Soc. "La Aurora"

SUS LABORES SOCIALES

Con buena asistencia sesionó el Cuerpo Directivo de la "Sociedad Mutualista La Aurora", aprobando, entre otros, los acuerdos siguientes:

Felicitar calurosamente al senador y presidente del Partido Demócrata don Fidel Estay Cortés, por sus constantes y valiosos servicios a la Sociedad, y muy especialmente, por haber colocado varios consocios en industrias particulares; solicitar del Director de la Penitenciaría el permiso necesario para efectuar, en dicho establecimiento, una velada artística cultural, con el objeto de recrear e instruir a los reclusos; poner en conocimiento de todos los consocios que se encuentra enferma en su domicilio, Valparaíso 1111, la vicepresidenta de la Sociedad, señora Ana Villavicencio, a fin de que pasen a visitarla; solicitar el salón de la Sociedad Mutual de Empleados con el fin de efectuar una velada para colectar fondos para obras sociales; aceptar el ingreso del consocio señor Manuel Rodríguez; un curso de extensión cultural en el local de la Sociedad y recomendar la mayor asistencia.

Sindicato Industrial Simonetti y Fossati

El 2 del presente efectuóse el Cuerpo general extraordinario con el objeto de proceder a la elección de nuevo directorio.

En efecto, ante la presencia del Inspector del Trabajo señor Andreu, eligió la siguiente mesa directiva, con la concurrencia de 181 socios:

Presidente, señor Enrique Santander Bustamante; secretario, señor Juan Reyes Gelar; tesorero, señor Alejandro Carvajal Rojas; directores, señores Joaquín Ortega y Ruperto Jaramillo.

visitarla; solicitar el salón de la Sociedad Mutual de Empleados con el fin de efectuar una velada para colectar fondos para obras sociales; aceptar el ingreso del consocio señor Manuel Rodríguez; un curso de extensión cultural en el local de la Sociedad y recomendar la mayor asistencia.

TARZAN Y LOS DIOSES DE FUEGO (58) por EDGARD RICE BURROUGHS

Tarzán, acurrucado detrás de un arbusto, en el borde de una roca abrupta de 500 pies de altura, observaba intensamente la aldea, rodeada de un cerco, y la que se encontraba abajo. Allí veía a un hombre blanco barbudo, sentado a la sombra de un árbol. Creía que aquel hombre era el malvado traficante de esclavos, al que quería eliminar.

Empero, Tarzán no estaba seguro de ello. Decidió esperar y observar al desconocido para cerciorarse. No le importaba perder mucho tiempo, igual a cualquier bestia salvaje. Pero sus sospechas se confirmaron más pronto de lo que él esperaba. De repente se abrió de par en par el portón de la aldea, dando paso a un destacamento de "shiftas".

Estaban escoltando un rebaño de esclavos recién capturados, y los que proferían lastimeros quejidos. "Por lo que veo, Nazir, tienes suerte".—dijo el hombre blanco sonriendo. "Sí,—contestó su ayudante árabe.— Pero también traigo malas noticias. Entre las tribus corren rumores de que en las cercanías de este lugar está rondando Tarzán."

Boris Garretto se rió de buena gana exclamando: "¡Tienes miedo de ese hombre-mono! Ja, ja... Espero que venga a visitarnos en breve. Tendré el mayor placer de matarlo." Las voces de los interlocutores llegaron a los oídos de Tarzán, que se sonrió. Pero no se hubiera sonreído, si hubiera podido prever su inminente infortunio.

OJO

Comerciantes y particulares. Calcetines para caballeros y niños, desde 3 pares se obtienen precios de por mayor.

NUEVA FABRICA.

ROSAS 1185

Cambio Libre

6 DE JUNIO DE 1936

Valores	CAMBIO Comp.	Vend.
Dólar export.	26.25	26.75
" Bancario	26 —)	
" Cable	27.75	28.25
" Cheque	27.50	28.—
Libras export.	133.—	135.50
" Bancario	130.—)	
" Cable	140.—	142.50
" Cheque	139.—	141.50
Nacionales	7.70	7.90
Francos	1.75	1.85
Reichmark export.	7.60	7.70
Oro chileno	530.—)	560.—

Matadero Municipal

ENCIERRA DE HOY

GANADO MAYOR

Bueyes	85
Novillos	170
Vacas	350
Vitros	27
Vara	8
TOTAL	610

GANADO MENOR

Terneros	185
Corderos	1559
Cerdos	638
Caballos	13
TOTAL	2393

Cambios fijados por el Banco Central de Chile

6 DE JUNIO DE 1936

	Base si cable	Valor medio	Cambio cam.
Dólar		19.47	
Libra	5.015	97.34	
Franco Fr.		1.258	1.739
Fr Suizo		6.291	8.493
Lira		1.533	2.07
Belga		3.291	4.443
Reichamark		7.518	
Peseta		2.655	3.584
Cor. sueca		5.797	
Cor. Chec.		0.834	1.085
Cor. danesa		4.361	5.887
Florín hol.		13.162	17.769
Schill. aust.		3.654	4.933
Oro chileno		400.—)	

Feria Matadero

DE LA SOC. EL TATTERSALL Transacciones al peso efectuadas en el remate del sábado 6 de junio de 1936

NOVILLOS

11 con 5,708 kilos a $ 2.10, Los Angeles, F. V. E., dest.
10 con 4,958 kilos a $ 2.10, Los Angeles, F. V. E., dest.
11 con 5,300 kilos a $ 2.07, Quinta, Hda. H., dest.
11 con 5,088 kilos a $ 2.07, Quinta, J. A. de la, dest.
10 con 5,088 kilos a $ 2.07, Quinta, J. A. de la M., dest.
9 con 4,714 kilos a $ 2.02, Quinta, J. A. de la M. dest
11 con 5,824 kilos a $ 1.99, Quinta, Hda. H. dest.
11 con 5,562 kilos a $ 1.99, Quinta, Hda. H., dest.
9 con 4,528 kilos a $ 1.99, San Fernado, T. L., dest.
10 con 4,554 kilos a $ 1.97, Quinta, J. A. de M., dest.
11 con 5,686 kilos a $ 1.96, Pelequén, O. G., dest.
6 con 2,572 kilos a $ 1.94, Talagante, F. C.
11 con 5,992 kilos a $ 1.93, Quinta, Hda. H., dest.
10 con 5,670 kilos a $ 1.92 Pelequén, O. G., dest.
5 con 2,220 kilos a 1.86, Linares, J. del C. V.
10 con 3,948 kilos a $ 1.70, S. Fernando, T. L., dest.

VACAS

11 con 5,718 kilos a $ 1.94, Quepe, E. L.
8 con 3,738 kilos a $ 1.86, Buin, V. I.
10 con 4,654 kilos a $ 1.85, Rosario, Hda. las N.
11 con 5,124 kilos a $ 1.84 1/2, Quepe, E. L.
11 con 4,748 kilos, a $ 1.84, Lontue, E. A.
10 con 4,476 kilos a $ 1.70 1/2, Frutillar, L. G., de ts.
10 con 3,784 kilos a $ 1.70, Lontue, E. A.
10 con 4,000 kilos a $ 1.68 1/2, Rosario, Hda. las N.
5 con 2,022 kilos a 1.60 1/2, A. G.
5 con 2,300 kilos a $ 1.60 1/2, A. G.

BUEYES

4 con 2,986 kilos a $ 2.01, Quinta J. A. de la M. det.
3 con 2,272 kilos a $ 1.92 1/2, Teno, B. Z., dest.
3 con 1,704 kilos a $ 1.81, Quinta, J. A. de la M. dest.
3 con 1,942 kilos a $ 1.80 1/2, Quinta, J. A. de la M. dest.
5 con 3,220 kilos a $ 1.80, Villa Alegre, R. del R., dest.
4 con 2,912 kilos a $ 1.75, Frutillar, L. G., dest.
3 con 3,108 kilos a $ 1.70 1/2, Villa Alegre, R. del R., dest.
5 con 2,918 kilos a $ 1.70, Villa Alegre, R. del R., dest.
4 con 2,682 kilos a $ 1.69 1/2, Frutillar, L. G., dest.
3 con 1,890 kilos a 1.67 1/2, Buin V. I.
3 con 1,908 kilos a $ 1.66, Talagante, F. O.
3 con 1,616 kilos a $ 1.47 1/2, Linares, J. del C. V.

Papeles Pintados

GRAN PAPELERIA INGLESA

MONEDA 927

SIGUE LA GRANDIOSA Y EFECTIVA LIQUIDACION

Por cambio de giro, liquida todas sus existencias de papel importado, con un 30 por ciento de rebaja efectiva en los papeles floreados y arpillera sobre sus precios marcados.

PAPEL LISO: Uni, en todos los colores; inalterable, imitación perfecta de la pintura, liquida con un 40 por ciento de rebaja.

BROCATINAS: El papel elegante para salones, hermosos estilos, precios al alcance de todos, liquida con un 40 por ciento.

PAPEL CANTERIA: Elegante papel imitación estuco, muy apropiado para habitaciones modernas, liquida con un 30 por ciento.

PAPEL SATINADO BLANCO: Especial para sanitarios, peluquerías, único poseedor de este artículo, liquida con un 20 por ciento.

TEKKO SUIZO: A los señores pudientes ofrece este regio y elegante papel para decorar sus salones, que liquida a precios sumamente rebajados.

SE INVITA a los señores ingenieros, arquitectos, contratistas a visitar esta casa y consultar sus precios.

Gran Papelería Inglesa

MONEDA 927 — SANTIAGO

Inspección de Casas de Préstamos

REMATE DE PRENDAS DE PLAZO VENCIDO

HOY LUNES 8 DE JUNIO

HORA	AGENCIA	DIRECCION	NUMEROS	
9.30	LA SAN MARTIN, Portugal 701		66375-68572 P	29546-30864 P
10.30	LA NACIONAL, D. de Julio 41		55944-57448	79275-80496
15.—	LA AFRICANA, San Diego 864		93407-94921	6162- 6592
16.—	LA FAVORITA, San Diego 707		60377-62268	59947-60628 P

MAÑANA MARTES 9 DE JUNIO

9.30	LA CHILENA, Castro 506		57341-58645	
10.30	LA SAN FRANCISCO, Castro 507		23756-26018 P	
15.—	EL COMETA BIELA, San Diego 1795		36479-38072 P	25681-26091
16.—	EL TIGRE, San Diego 1886		71832-75291 P	92996-94120

HAY: Ternos de ropa, vestidos, zapatos, paraguas, alhajas, brillantes, mantas de castilla, máquinas de coser, etc.

Las prendas estarán a la vista dos horas antes del remate.

PAGO AL CONTADO. EL INSPECTOR.

GUIA PROFESIONAL

ABOGADOS

AMBROSIO RODRIGUEZ
ENRIQUE FRIGOLETT
Abogados
Bolsa de Comercio
2.o Piso Of. 110
Teléfono 82282 — Casilla 494
4 Mayo

LEOPOLDO ORTEGA NORIEGA
VICTOR SANTA CRUZ SERRANO
JOSE R. ECHEVERRIA YAÑEZ
Huérfanos 972. Oficina 604.
Teléfono 67908.
9 Jn.

LISANDRO SANTELICES
Abogado
Huérfanos 1112. Tel. 86831.
23 Junio

NARCISO SEPULVEDA FERNANDEZ
Abogado
Particiones. Jurisdicción Voluntaria. Juicios Civiles y Criminales. Huérfanos 1142. Oficina 26. Abril 24

MEDICOS

DOCTOR CASTAÑON
Pulmón. 4-5. Agustinas 1269. Edif. "LA NACION" 4.o piso. Teléf. 82222 v 61979. Teléfono 63007. 21-Ab

Dr. MARTINEZ VILCHES
Oidos, Nariz, Garganta.
1.30—4
Ahumada 35.
Teléfono 89845

DOCTORA LUISA PACHECO PIZARRO DE AVILES
Médico-cirujano
Especialista enfermedades de señora y niños. 2 a 5. Nataniel 475. Teléfono 86762

Dr. UGALDE
Clínica Privada
Cirugía de Señoras
Santo Domingo 1315. 9-12. 3-8. Venéreas, sífilis, blenorragias, estrecheces, prostatitis, impotencia. Hospitalización. Facilidades en tratamientos. Teléfono 80732.
N/O.

ROBERTO KOHAN
Enfermedades niños. Ravos X. Solux. 2-4. Teléfono 85757. Londres 79 B.

DR. CORVALAN CORREA
Garganta. Nariz. Oidos
Consultas: 2 - 5.
Dieciocho 84.

RAUL ORTEGA
Enfermedades de niños.— Monjitas 779. 3.a piso. 3-4 1/2. Teléfonos: domicilio 81624: oficina 85309.

MARCOS VERGARA LETELIER
Médico cirujano. Consultas de 3 a 5. Teléfono 66726. Moneda 1011. 2.o piso.

PEDICUROS

CONTRERAS Y Sra. MARY
Pedicuros-cirujanos
Estado 260. Oficina 102. Entrepiso. Teléfono 84552. Santiago.

CLINICAS

LABORATORIO. AVENIDA ESPAÑA 32
Exámenes sangre, $ 10; orina, $ 5; curaciones vendas. Inyecciones, radiografías monares. Radioscopías, Radiografías dentales.
28 Ab

OPTICOS

OSCAR HAMMERSLEY
Optico. Optometrista titulado. Lentes, anteojos científicamente adaptados. Bandera 290, frente Banco Edwards. Casilla 3164. Teléfono

DENTISTAS

Dr. HECTOR PACHECO PIZARRO
Cirujano-Dentista
Trabajos rápidos y especiales. Consultas a 8. Agustinas 1269, 4.o piso, oficina 403. Teléfono

Dr. ALBERTO ORTIZ FUENTES
Cirujano-Dentista
Especialmente cirugía. Extracciones difíciles. Consultas de 2 a 4 P. M. Catedral 1582

MATRONAS

BLANCA PINEDA
Ex Jefe Maternidad. Recibe pensionistas. Consultas gratis. San Diego 267.
24 Ab

ANNELIES GEISSE
Titulada. Chile-Alemania regreso. Maternidad particular. Victoria Subercaseaux frente Teatro Septiembre.

ANA VARGAS BARRERA GAJARDO
Ginecologista
Unión Americana 401. Teléfono 64237.
24 Ab

VETERINARIA

INSTITUTO BIOTERAPICO "GARSIRA"
Atención clínica de animales mayores y menores. Mario Cornejo Merino. Garagara 471. Teléfono 60000. Casilla 1641. Consultas: 1 a 3 y de 5 a 6.

MEMORANDUM DE "LA NACION"

LLAMADOS DE URGENCIA

Asistencia Pública. San Francisco 80, teléfono 28; Posta N.o 2 de la Asistencia Maipú esquina de Chile teléfono 63498; Posta N.o 3 de la Asistencia: Unacabuco esquina de Compañía teléfono 83633; Asistencia Pública de Ñuñoa, Villaseca esquina de Irarrázaval, teléfono 63816; Asistencia Pública de San Miguel, Avenida San Miguel 1977 teléfono 81642; Asistencia de Providencia, Manuel Montt 303, teléfono 82853; Prefectura de Carabineros Moneda esquina de Morandé, teléfono 28; Bombas 25 Prefectura de Investigaciones Teatinos esquina de General Mackenna, teléfono 82216; Asilo de la Caridad, Colón 2035, teléfono 12251; Asilo del Salvador, Avenida Ossa, teléfono 47 (Los Guindos); Asilo Maternal y Maternidad "Carolina Freire" Maturana 769, teléfono 86628; Asilo San Francisco de Paula, Gálvez 334, teléfono 89263; Asilo San Francisco de Regis Libertad 53, teléfono 81402; Hospital de San Vicente, Independencia 1022, teléfono 65254; Clínica Alemana Dávila 727, teléfono 54231; Hospital de Niños Manuel Arriarán, Santa Rosa 1234 teléfono 65125; Hospital San Juan de Dios, Delicias 768, teléfono 64191; Hospital de Niños Roberto del Río, Matucana 345, teléfono 81407; Hospital del Salvador Av. Salvador 384, teléfono 32901; Hospital San Borja Delicias 160, teléfono 62945; Hospital San Luis, José Manuel Infante 434 teléfono 89649; Hospital Ramón Barros Luco, Av. Subercaseaux 3204, teléfono 61226; Maternidad Susana Palma de Alessandri, Placer 1327, teléfono 61514.

Límites y locales de las Oficinas urbanas del Registro Civil de Santiago

Primera Circunscripción del Registro Civil. — Servirá a la población que queda al norte del río Mapocho dentro de los límites ya conocidos del público.

La oficina funcionará en la Plaza de la Recoleta N.os 148-150.

Segunda Circunscripción del Registro Civil. — Atenderá a la población comprendida entre el río Mapocho y la Avenida de las Delicias; las calles de Amunátegui por el oriente y Villasana y Apostol Santiago, por el oriente.

La oficina funcionará en la calle de Rosas N.o 1521.

Tercera Circunscripción del Registro Civil. — Comprenderá el río Mapocho por el norte, y la calle Ñuble por el sur la Avenida Condell hasta la Avenida Irarrázaval y de esta la línea del ferrocarril de Pirque por el oriente; la calle de Amunátegui la calle de San Francisco hasta la Avenida Matta, y desde esta la calle de Santa Rosa por el poniente.

La oficina funciona desde el 15 de abril en la calle Catedral 1338.

Cuarta Circunscripción del Registro Civil. — Limita al norte con la Avenida de las Delicias, y al sur con la línea del ferrocarril de circunvalación, por el oriente, con la calle de San Francisco hasta la Avenida Matta, y después la calle de Santa Rosa hasta la de Ñuble, por el poniente, la calle de Dieciocho; la Avenida Viel y la calle de San Ignacio desde la Avenida Penitenciaria.

La oficina funcionará en la calle de Gálvez N.o 141.

Quinta Circunscripción del Registro Civil. — Deslinda por el norte con la Avenida de las Delicias, la Avenida del Ecuador y el camino de Los Palafitos hasta Las Rejas; por el sur con el Zanjón de la Aguada, hasta la línea del ferrocarril, del sur y desde esta línea del ferrocarril de circunvalación; por el oriente, la calle del Dieciocho la Avenida Viel hasta la Avenida Penitenciaria, y después la calle de San Ignacio; y por el poniente con Las Rejas y Los Nogales.

FARMACIAS DE TURNO

DEL 6 al 13 DE JUNIO

El León, San Pablo 2190; Sanax, Mapocho 4193; Indiana, San Pablo 4941; Geldes, Ecuador 2399; Alemana, Matucana 643; S. Mónica, Brasil 77; Cañón, Bandera 719; Iberia, Estado 101; San Francisco, San Francisco 1601; Benjerodt, Delicias 2802; Victoria, Portugal 1052; Rojas, Bascuñán 1900; Central Gran Avenida 6391; Club Hípico, B. Encalada 2150; Silva, San Diego 2490; Suiza, San Diego 801; Ross, San Diego 1401; San Miguel, Portugal 1930; Andes, Gran Avenida 8934; Cruz Blanca, Irarrázaval 5707; Bulnes, Borgoño 311, P. B., Renca; El Salto, Recoleta 1307; El Inca, Providencia 1304; El Faro, Irarrázaval 2906; La Recoleta, Recoleta 237; Seminario, Seminario 101; El Tigre, Irarrázaval 821; Gallardo, Independencia 481; Santa Elena, Nueva de Matte 332; Arellano, Independencia 1200 y Prado, Independencia 2602.