

Empató a uno con Cobreloa en Calama

NI LA ALTURA PARA CAMPAÑA DE LA "U"

■ El equipo de Leonel Sánchez conservó su condición de líder y único invicto del torneo de apertura. Ambas conquistas fueron logradas desde los doce pasos por mediación de Letelier y Puyol. Colo Colo sigue sin convencer al igualar con Cobreandino con el marcador en blanco

LUNES 31 de Marzo de 1986
Año LXX — N° 22.566 — 2ª Edición
Santiago de Chile — San Benjamín

\$ 60
REGIONES
XI y XII \$ 70

LA NACION

HOY, MUNDO DEPORTES



LOS AZULES QUIEREN VOLVER A LOS TIEMPOS DEL BALLET.— Universidad de Chile mantuvo su invicto ayer en Calama al empatar con Cobreloa, en atractivo partido que se definió con dos tiros desde los doce pasos. La altura no fue obstáculo para el líder del torneo. En la foto, el lateral Rojas, de la "U", supera a un jugador naranja.

Ministro de Hacienda, Hernán Büchi

El tipo de cambio se mantendrá dentro de una política estable

Página 7

PAPA

El Sumo Pontífice exhortó al mundo a abandonar la violencia y condenó el terrorismo, en un emotivo mensaje de Pascua de Resurrección. **Página 9**

U. CATOLICA

El cuadro de fútbol enfrenta mañana en Colombia al representativo América de Cali, por el grupo 2 de la Copa Libertadores. **Páginas 27, 34 y 35**

5 GANADORES CON 12 PUNTOS

Cinco tarjetas con doce puntos en el concurso número 519 del sistema de pronósticos deportivos "Polla Gol". A cada una le corresponde un premio de 4 millones 208 mil 391 pesos. Para la segunda puntuación hay 62 premios de 226 mil 258 pesos.

Nº	L	LOCALES	E	VISITAS	V
1		COBRELOA	X	UNIV. DE CHILE	
2	X	MAGALLANES		UNION LA CALERA	
3		SAN LUIS	X	COBRELOA	
4		RANGERS	X	DEP. IQUIQUE	
5		PALESTINO	X	BERNARDO VIAL	X
6	X	NAVAL		EVERTON	
7		DEP. SAN FELIPE	X	UNION ESPANOLA	
8		COLO COLO	X	COBREANDINO	
9		DEP. CONCEPCION	X	HUACHIPATO	
10		DEP. ARICA	X	DEP. OVALLE	
11		COQUIMBO UNIDO	X	STGO. MORNING	
12	X	DEP. ANTOFAGASTA		DEP. LA SERENA	
13		STGO. WANDERERS	X	QUINTERO UNIDO	

EXIJA HOY

FASCICULO N° 4

**Reportaje
al cometa
Halley**

Que Todos lo Sepan

Nunca ha dejado de advertirse en las altas esferas del Gobierno, un estilo de pensar, directo y claro que, en relación con la trascendencia de los asuntos que enfrenta y analiza, los sitúa en el entorno de una delimitación muy lúmpida que les permite, salvo para algunos conocidos políticos, una interpretación sin equívocos.

Esta condición pensante, plena de honestidad y lucidez, se muestra reflejada en las recientes declaraciones del Teniente General Julio Canessa Robert, miembro de la Junta de Gobierno, relativas al acontecer político y, más específicamente, a quienes piden una reforma constitucional.

De sus declaraciones fluyen dos considerandos básicos que son menester reconocer como requisito primario para que ellas sean estudiadas. En primer término, que estamos vivencialmente en presencia de un Gobierno constitucional y legítimo, y en segundo, que es preciso suministrar una clara definición frente al totalitarismo marxista.

De más está decir, y que esto quede en claro, que si ambos no se satisfacen no habría "base alguna para conversar sobre nada".

"La Constitución, agrega, contempla los mecanismos que permiten su modificación. Si se propusiera una iniciativa referida a la sucesión presidencial y se encuadrara en la normativa constitucional no podría estar en desacuerdo para estudiarla".

Efectivamente, no en una sino en varias oportunidades, esta posición ha quedado bien esclarecida. Si se reclama el universalizado respeto a nuestra Carta Fundamental, mal podría quererse o admitirse la omisión en el cumplimiento de algunas de sus disposiciones normativas.

Explayándose sobre el tema de una reforma constitucional, la eventualidad de esta última la define el General Canessa como sujeta a qué tipo de reforma quisiera hacerse. "Hay que tener claro, dice, que cualquiera que ésta sea, no dejará contentos a los totalitarios ni a quienes se mueven por ambición, quienes luego pedirían otras cosas. Por eso creo que debe hacerse en el momento oportuno, considerando los intereses del país".

No es justamente esto último lo que de ordinario persiguen los políticos tanto aficionados como profesionales de la oposición. Si es que alguna vez los toman en cuenta, es común que los dejen para el final.

Son ellos, sin embargo, los que deben ponerse en primer término, sin perjuicio de conciliarlos con el sentido de la oportunidad que tratándose de tan delicada materia, asume una significación muy particular.

Aludiendo a un tema como el de los derechos humanos, que tan capciosamente los comentaristas de oposición han pretendido convertirlo en algo insoslayable, el General Canessa se expresa con una diáfana de criterio que realmente desarma: "Aunque no hubiera servicios de seguridad, se buscaría cualquier cosa para acusar a este Gobierno de violación de los derechos humanos. Si el señor Volio hubiera hecho otro informe lo habrían despedido de su cargo".

Nada más exacto. Todo el mundo sabe en las Naciones Unidas que funciones como las que ejerce el relator Volio, están magnetizadamente sujetas al interés político casi siempre absurdo y caprichoso de los grupos que las dispensan.

Nadie puede negar honestamente que el contenido del informe Volio aún antes de elaborarse, correspondía a una materia ya de antemano juzgada.

Para que todos lo sepan, y nadie se equivoque, la formación de nuestro Ejército, —lo dice el Teniente General Julio Canessa Robert—, es profesional, apolítica y, por supuesto, antimarxista.

Fanatismo Opositor

Una seria y grave denuncia formuló el Ministro del Trabajo y Previsión Social, Alfonso Márquez de la Plata, a su regreso de la Conferencia de Países Americanos Miembros de la Organización Internacional del Trabajo, en el sentido de que existe un grupo de chilenos de oposición al Gobierno, que recorre el mundo pidiendo que no se realicen inversiones en nuestro país.

La verdad es que, de acuerdo con los hechos, y a estas alturas de nuestro proceso político, deberíamos haber perdido toda capacidad de asombro tratándose de las estrategias utilizadas por los sectores de oposición marxistas o no marxistas.

No debemos olvidar que la llamada oposición democrática ha promovido, directamente y sin tapujos, un planteamiento insurreccional, llamando a la ingobernabilidad, la desobediencia civil y el desconocimiento de las leyes e instituciones de la República.

Pero, sin duda, cuando el fanatismo opositor llega a límites inconcebibles, es cuando derechamente promueve acciones que, más que significar problemas para un gobierno determinado, se traducen en acciones de traición a la patria, ya que significan crear situaciones que, objetivamente, han de afectar a todo un país, a todo un pueblo, sus trabajadores, y no sólo por un período específico, sino que con una proyección en el tiempo de caracteres que resultan imprevisibles.

No deja de resultar aún más paradójica, que estas acciones antipatrióticas se lleven a cabo en momentos en que el país muestra signos evidentes de recuperación económica, luego de la grave crisis recesiva que afectó al mundo y que tan fuertemente golpeó a nuestra economía.

Gracias a los esfuerzos conjuntos de Gobierno, trabajadores, empresarios y consumidores y como consecuencia de la aplicación de una política económica coherente y ordenada hoy vemos un repunte en todos los ámbitos de la actividad económica y social.

Al comprobar el éxito creciente de un esquema constructivo y realizador, la oposición partidista centra sus estrategias de destrucción también en este ámbito de acción, recurriendo a armas que no hacen sino merecer el repudio de todo un pueblo que anhela fundamentalmente vivir en un ambiente de orden, paz y libertad, donde existan trabajo, producción y evidente progreso y bienestar para las grandes mayorías.

La denuncia formulada por el Ministro del Trabajo, nos debe obligar a permanecer alertas frente a las estrategias de agitación, desorden e ingobernabilidad que pretende llevar a cabo la oposición partidista, ya que hemos comprobado, una vez más, que su fanatismo y odio los hacen ser capaces de las peores y más nefastas acciones, no sólo en contra del Gobierno, sino que también en contra de la patria y de todos los chilenos.

Costoso

MANTENER ESTE
CABALLO CHAMPION,
CUESTA 150 MIL PESOS
AL MES...

NO ALEGARÉ MÁS
CUANDO SUBA LA
BENCINA. MI AUTO
TIENE 85 CABALLOS...



Consumo Pesquero

El bajo consumo de pescado en la capital que se advirtiera en los días de Semana Santa, se habría atribuido a los altos precios alcanzados por el producto en el mercado.

Este hecho suena a paradoja en un país que en relación con su territorio, es uno de los que tiene mayor costa en el mundo, a la vez que es la tercera potencia mundial en la producción de bienes del mar.

Nunca antes, como ahora, se han desarrollado programaciones más bien organizadas y coherentes destinadas a estimular en la población el consumo de pescado. Pero todos estos esfuerzos topan, como es natural colegirlo, con los precios desusadamente altos, realmente abusivos, diríamos mejor, en que el producto llega a manos de los consumidores en determinadas épocas del año, como la anotada.

En otros países no tan bien dotados en este aspecto como el nuestro, la evisceración, congelamiento y empaque de los productos de la pesca artesanal, que es su mayor proveedor han permitido con la consiguiente reducción de costos, que el pescado sea accesible a regiones mediterráneas mucho más alejadas de los medios de producción que en el caso nuestro. Indudablemente, este proceso de industrialización de la pesca, es el que más incidencia tiene en favorecer una fluida comercialización a precios que no resultan ofensivos como aquí, para el bolsillo de los consumidores.

Las industrias pesqueras en Europa, las del mar Adriático, por

poner un caso, que están muy lejos de tener un pródigo ámbito natural como nuestro Océano Pacífico, logran penetrar con sus productos en las zonas más interiores de Europa, por cuyos caminos hoy no mejores que los nuestros, circula a diario un número ingente de vehículos frigoríficos que los distribuyen.

Un procesamiento adecuado de los productos del mar, más o menos de acuerdo con los términos descritos, permitirían la llegada del producto a las zonas mineras del interior del norte, y aún podría familiarizarse su consumo en las zonas agrícolas del centro y sur del país.

Conversando con turistas argentinos que llegan con cada vez mayor asiduidad hasta nosotros, no pasa inadvertida la posibilidad de establecer algún nexo de comercialización entre ambos países mediante el cual ellos lleguen a tener un acceso regular a los productos chilenos del mar. Los vecinos que los han conocido, reconocen su variedad, su alto poder proteico, y más que nada, su exquisito sabor que en algunos casos los hace únicos. En pocas palabras, la industrialización del producto artesanal, conjuntamente con un sistema de racional distribución, hará que se vulgarice su consumo a un costo prudente en las regiones interiores más pobladas del país.

El quid del asunto consiste en que el chileno, si se lo permiten, y se dan las condiciones, sepa sacar un nutritivo provecho de un bien tan valioso que posee, y lo que es más, tan a la mano.

B.

Siete Días en la Economía

El aumento de las exportaciones constituye una de las metas prioritarias de la autoridad, ya que por la vía del impulso a los embarques de diversos bienes se logrará incrementar el ingreso de divisas al país. Esto permitirá no solamente reactivar la economía nacional, sino que contar con recursos adicionales para el pago de los intereses de la deuda externa.

Con el objeto de promover las exportaciones, en el último tiempo la autoridad económica ha adoptado una serie de medidas, eliminando trabas, por una parte, y estableciendo, por otra, incentivos a los exportadores, con el objeto de impulsar esta actividad.

Dentro de este contexto, durante la semana se publicó en el Diario Oficial la lista de bienes excluidos del beneficio de reintegro a las exportaciones menores. Este mecanismo permite a los embarques inferiores a US\$ 2,5 millones percibir una devolución del 10 por ciento de su valor.

Otro aspecto importante de la semana económica lo constituyó la cifra definitiva de crecimiento del producto geográfico bruto de 1985, que alcanzó a un 2,4 por ciento, cumpliendo ampliamente la meta proyectada de un 2 por ciento.

REINTEGRO A EXPORTACIONES MENORES

La publicación del listado de productos y las disposiciones respectivas constituyen la última etapa para que los exportadores puedan acogerse al 10 por ciento.

El Ministro de Economía, Juan Carlos Délano, sostuvo al respecto que es preocupación del Gobierno agilizar al máximo este sistema que permitirá aumentar la actividad y diversificar los productos que el país envía al exterior.

El reintegro del 10 por ciento para las exportaciones menores tiene un efecto retroactivo a junio de 1985 y su costo para el Fisco asciende a nueve millones de dólares.

Al sistema no podrán acogerse las mercancías con insumos extranjeros incorporados, como tampoco el exportador que en el curso de un año haya embarcado más de 7,5 millones de dólares de una mercancía afecta a reintegro en la parte que exceda esta suma.

La publicación del listado respectivo en el Diario Oficial fue recibida con beneplácito por el sector privado, indicándose que dichas medidas deben implementarse a la brevedad, con el objeto de agilizar el flujo de embarques al exterior.

CRECIMIENTO ECONOMICO

El Ministro de Hacienda, Hernán Büchi, dio a conocer los resultados definitivos de diversos indicadores correspondientes a 1985, que demuestran que la economía nacional ha retomado un ritmo de crecimiento que estaría llamado a mantenerse.

De acuerdo con las cifras oficiales, el producto geográfico bruto creció en 2,4 por ciento el año pasado, cumpliéndose de este modo la meta proyectada de un 2 por ciento.

No obstante los resultados positivos, el Secretario de Estado no se manifestó partidario de hablar de un eventual "boom" económico, ya que dicho término supone un crecimiento explosivo, que por esas mismas características se agota rápidamente.

La intención de la autoridad no es esa, sino por el contrario lograr una tasa de crecimiento estable y sostenido en el tiempo, que permita una reactivación efectiva y definitiva de la economía.

Confirmando estas cifras, la Sociedad de Fomento Fabril entregó los resultados de la producción y ventas del rubro durante los primeros dos meses del presente año, que muestran un incremento de 6 por ciento y 5,1 por ciento respectivamente.

REUNION DEL BID

Durante la semana recién pasada, se reunió en San José, Costa Rica, la Vigésimo Séptima Asamblea Anual de Gobernadores del Banco Interamericano de Desarrollo.

En la oportunidad, el presidente del Banco Central, coronel Enrique Seguel, quien asistió en representación de nuestro país, confirmó que la economía chilena tras los problemas que enfrentó en los años pasados, como consecuencia de los efectos de la recesión internacional, ha retomado la senda del crecimiento.

Seguel sostuvo que este mejoramiento obedece a la aplicación de una política económica orientada a aumentar las exportaciones, el ahorro y la inversión.

Asimismo, el presidente del BID, el mexicano Antonio Ortiz Mena, advirtió que los países latinoamericanos deben hacer un aumento extraordinario de las inversiones y absorber la capacidad productiva actualmente ociosa, apoyando este esfuerzo en una expansión importante de las



El Ministro de Economía, Juan Carlos Délano, destacó que mediante la puesta en marcha del mecanismo de reintegro a exportaciones menores se logrará aumentar esta actividad.



La alza en los precios internacionales del petróleo representa un alivio de US\$ 150 millones para el país. No obstante, deberán introducirse modificaciones tributarias a los derivados del crudo para contrarrestar sus efectos negativos en el sector público.



La banca registró utilidades netas en su ejercicio 1985, quebrando así la tendencia anterior, indicó el superintendente de Bancos e Instituciones Financieras, Guillermo Ramírez.



La balanza comercial experimentó un superávit de US\$ 153 millones en los primeros dos meses del presente año.

exportaciones y en una reactivación selectiva del ingreso de capital externo.

Este, obviamente, es el único camino para que América Latina pueda salir de su estancamiento económico y retomar el progreso y desarrollo, reduciendo paulatinamente su elevada deuda externa, que actualmente supera los 376 mil millones de dólares.

IMPUESTO A LOS COMBUSTIBLES

La fuerte baja de los precios del petróleo en el mercado internacional representa para el país un alivio cercano a los 150 a 200 millones de dólares. Sin embargo, este alivio no se refleja en el sector público, que por este concepto registra menores ingresos estimados en unos diez millones de dólares, como consecuencia de los menores impuestos que le corresponde cancelar a ENAP.

Como una forma de contrarrestar estos efectos, el Ministro de Minería, Samuel Lira, señaló que se estudia la posibilidad de establecer modificaciones tributarias a los derivados del petróleo.

En la actualidad, solamente la gasolina se encuentra gravada por un impuesto específico de 27 por ciento.

Sin embargo, el establecimiento de nuevos tributos a los derivados del crudo no incidirá en modo alguno en los precios finales a los consumidores.

SUPERAVIT COMERCIAL

La balanza comercial registró un superávit de US\$ 153 millones durante los primeros dos meses del presente año, de acuerdo con cifras entregadas por el Banco Central.

Esto confirma la tendencia que se venía registrando desde hace varios meses y demuestra un claro mejoramiento respecto del mismo período de 1985, ya que en enero de ese año, la balanza comercial experimentó un déficit.

Los volúmenes físicos exportados han registrado en el último tiempo un significativo incremento, a la vez que se advierte una notoria diversificación de los productos embarcados al exterior, además de la conquista de nuevos mercados.

La situación del comercio exterior es favorable, no obstante la caída registrada en los términos de intercambio que se expresa en la baja general de los precios de los principales productos que exporta nuestro país, los que no han mostrado mejoramientos sustanciales en el último tiempo.

NORMALIZACION FINANCIERA

Un claro avance ha registrado a la fecha el proceso de normalización de las instituciones bancarias que se encontraban intervenidas desde enero de 1983. Los bancos de Chile y Santiago, están en pleno proceso de capitalización por la vía del denominado "capitalismo popular", en tanto que el Banco de Concepción fue traspasado al sector privado y a la Sociedad Nacional de Minería; el Banco Internacional fue adquirido por empresarios de la colectividad israelita.

El Banco Colocadora Nacional de Valores, por su parte, se fusionó con el Banco de Santiago.

De este modo, según precisó el superintendente de Bancos e Instituciones Financieras, al 31 de diciembre próximo se habrá concluido el proceso de normalización del sistema financiero.

Asimismo, por primera vez, después de un prolongado lapso, la banca mostró utilidades netas en su ejercicio 1985, quebrando de este modo la tendencia a la estagnación y el retroceso que se venía registrando en los años anteriores. Su grado de rentabilidad representa un 5,8 por ciento del capital y reservas.

Por otra parte, se requiere de una capitalización adicional de unos US\$ 70 millones para la banca no intervenida, con el objeto de concretar su normalización.

El sistema logró el año pasado excedentes por un monto de 197 mil millones de pesos, los que se destinaron en gran medida a constituir las provisiones exigidas por la ley, a absorber pérdidas acumuladas en ejercicios anteriores y a acelerar el programa de provisiones para el presente año.

De este modo, se logrará paulatinamente contar con un sistema financiero y un mercado de capitales ágil y sano.

DEUDORES HIPOTECARIOS

Las recientes medidas dictadas por el Banco Central favorecen a unos 85 mil deudores hipotecarios, quienes podrán repactar sus compromisos a menores tasas de interés y optar por un nuevo mecanismo de reajustabilidad, diferente de la Unidad de Fomento, el Índice Valor Promedio, IVP.

A la vez, es factible que la banca rebaje las comisiones que cobra actualmente por estas operaciones, con lo cual el costo anual para el deudor no debería superar el 10,5 por ciento. Actualmente, dicho costo alcanza casi a un 20 por ciento.



Seis años de vida cumple el Teleférico San Cristóbal y por este motivo realizará un programa de celebración en el que los principales beneficiados serán los niños.

Teleférico inicia celebración de sus seis años de actividad

□ Variado programa para recordar este aniversario. Dos millones de personas han utilizado este servicio hasta el momento

Seis años cumple mañana el Teleférico San Cristóbal y el hecho será celebrado en grande por la empresa que lo tiene a su cargo, ya que la fecha sorprende a esta atracción del cerro del mismo nombre en un momento muy especial, pues tanto la acogida que ha encontrado en el público, como las perspectivas que se le abren para el futuro, indican que lo que viene es muy promisorio para este servicio.

La información nos la proporcionó el jefe administrativo del teleférico, Elipio Morales Urzúa, quien señaló que los festejos de este nuevo aniversario empezarán el miércoles, con una exposición de fotos y otra mecánica, dedicada especialmente a los alumnos que estudian esta especialidad y para los especialistas sobre la materia. Allí, estas personas podrán ver cabinas abiertas, motores, partes, etc.

La fiesta no termina allí. El jueves y viernes, todos los menores de diez años podrán viajar gratuitamente en las cabinas, en el horario de 15 a 18 horas, además de participar en una fiesta con paya-

sos, globos, golosinas, shows, etc. El sábado, los actos comenzarán a las 11 horas, con un concurso de disfraces para niños menores de 12 años, que lógicamente no pagarán pasaje. A las 12.30, se presentará el show del Profesor Rossa.

En los seis años de vida que ha tenido el teleférico, el éxito ha sido su continuo acompañante. Hasta el momento, según nos señaló Elipio Morales, por sus cabinas han pasado dos millones de personas, y debido al aumento de la demanda de sus servicios, se espera que en 1986 se pueda transportar a 500.000 personas.

"Lo que sucede, nos dijo Morales, es que desde 1984 se ha ido incrementando la afluencia de público, ya que el santiaguino considera que el teleférico se ha convertido en parte de su vida, como lo fue el funicular, que dicho sea de paso, sigue atrayendo a un numeroso público".

Agregó el jefe administrativo del teleférico, que cabe esperar que la afluencia de gente siga aumentando, ya que para el futuro se considerarán nuevas inversiones, que

redundarán en nuevos atractivos para el visitante.

Claro que no todo es belleza en este asunto del rodaje del teleférico. Hay problemas, siendo el principal el de los enamorados que rayan las ventanas, imitando a un psicópata que alcanzó a rayar seis ventanas con la palabra "Gato" antes de ser detenido. "Estas personas —dijo Morales— no saben el daño que causan. Por de pronto, privan a los demás usuarios de ver mejor el paisaje que desde las cabinas se puede apreciar. Además, el material de las ventanas es carísimo para renovarlo". Por eso, agregó sería bueno que Julia y Miguel, Solange y Enrique, Marco y Yani, y otros tantos que han dejado estos "recuerdos" no lo sigan haciendo.

El otro problema, es el terrible smog. Priva, al igual que los enamorados incultos antes citados, de una mejor vista a los visitantes.

El teleférico es uno de los últimos adelantos y atracciones con que cuenta el cerro San Cristóbal. Morales, que prácticamente vive allí, se ha interesado por la historia del cerro y es así como a mediados del año la entregará en un libro. Nos adelantó algunos antecedentes. Desde la prehistoria, que lo hace formar parte de una cadena volcánica que se extiende hasta el sur, hasta la partida como paseo, que se inicia con la instalación de un observatorio, el Foster, en 1903, que un día llamó la atención de un periodista que investigó y lo dio a conocer, despertando el interés de la población por este cerro. Y como éste, otros detalles: un rally desde la Plaza de Armas hasta el observatorio en 1917, que se corrió en quince minutos y que ganó el conductor de un auto Reed. La instalación de la Virgen, y, lógicamente, el terremoto de marzo de 1985, que sirvió para demostrar la seguridad del teleférico.

Plan aurífero alcanza éxito en alrededores de Melipilla

Gran éxito ha tenido el plan aurífero nacional en San Pedro, distante a 40 kilómetros de Melipilla, según indicó el alcalde de esa localidad, Mario Bustos Taricco, quien informó que en el presente año se capacitará a mil 200 personas como lavadoras de oro, otorgándoles un subsidio de 3 mil pesos mientras se desarrolle el período de aprendizaje previsto para tres meses.

El interés que reviste esa actividad en la zona es producto de la presencia de antiguos lavaderos, cuya explotación permite un rendimiento diario cercano a 0,290 gramos por hombre.

En la actualidad existen doce lavaderos, siendo los más productivos los cuatro que se encuentran ubicados en el sector Yali.

La autoridad comunal que en atención a disposiciones vigentes el municipio pretende transformar el plan aurífero en una actividad rentable que permita a los beneficiarios autoabastecerse de las necesidades básicas y deje de ser así, un programa de absorción de cesantía.

Expresó, asimismo, que a fin de optimizar el proceso de extracción de oro y la capacitación de quienes dedican su esfuerzo a esa actividad, se estructuró dicho plan en tres tipos de unidades de explotación, luego que fuera traspasado el 1° de febrero al municipio por instrucciones emanadas del intendente regional, mayor general Osvaldo Hernández Pedreros.

Las unidades cuentan

con tres a cinco puntos de extracción, a cargo de personal altamente calificado, que imparte la capacitación a grupos de hasta 125 lavadores. Además, en éstas siguen trabajando aquellas personas que dejaron de percibir el subsidio.

Hasta antes del 1° de febrero del presente año, la Secretaría Regional Ministerial de Minería asumió la responsabilidad de administrar la operación del plan que puso en marcha esta actividad a nivel nacional reabriendo antiguos lavaderos.

El producto obtenido por cada trabajador puede comercializarse en forma libre y no necesariamente en las agencias de la Empresa Nacional de Minería, ENAMI.

Curso de perfeccionamiento a profesionales de salud mental

Están abiertas las inscripciones para el Octavo Curso para Profesionales de Salud Mental, que se dictará en la Facultad de Medicina de la Universidad de Chile, desde el 21 de abril al 30 de mayo.

El ciclo está destinado a siquiatras, enfermeras, asistentes sociales, terapeutas ocupacionales y

educadores sanitarios que se desempeñan en el área.

Los objetivos del curso son entregar conocimientos básicos para formular y llevar a cabo políticas y programas de salud mental, contribuyendo a la valorización de esta disciplina como componente indispensable en toda planificación

a nivel asistencial.

También se pretende analizar los elementos básicos de la asistencia siquiátrica y contribuir a la protección, recuperación y rehabilitación del enfermo.

Las clases, se realizarán de lunes a viernes de 9 a 13 horas, en la Escuela de Salud Pública de la Universidad de Chile.

Los requisitos para optar a este curso son: ser profesional de la salud y desempeñar funciones docentes o asistenciales en universidades o establecimientos hospitalarios.

ADMINISTRACION HOSPITALARIA

Una serie de cursos sobre administración hospitalaria para jefes de Servicio dictará este año la Escuela de Salud Pública de la Universidad de Chile.

El ciclo tiene como finalidad contribuir al desarrollo administrativo de establecimientos de salud, a través de la capacitación formal de su personal directivo y mandos medios, en materias administrativas aplicadas al campo médico.

Además, el curso está destinado a que el alumno identifique el proceso de enseñanza-aprendizaje como experiencia de interacción humana, adquiera destreza en el trabajo en grupo y tenga un concepto de la tarea administrativa como un elemento de apoyo a la acción asistencial.

Las actividades académicas se realizarán en la ciudad sede del Servicio de Salud, hospital o consultorio que hayan solicitado los cursos.

Comprueban capacidad del pino para construcción de viviendas

□ Los primeros ensayos indican que el sistema y material empleados alcanzan un satisfactorio comportamiento frente a sismos, vientos o cargas de impacto

Muros y tabiques de madera de pino cumplen satisfactoriamente con los requisitos exigidos para la construcción de viviendas con el sistema energético, que impulsa el consorcio interinstitucional.

Este consorcio está formado por la Universidad de Chile, la Fundación Chile y la Corporación Nacional Forestal, CONAF.

PANELES

De acuerdo a lo informado, los paneles fueron contruidos con bastidores de madera de pino cepillado, revestidos exterior e interiormente con diferentes combinaciones de materiales; tableros contrachapados, de partículas, de fibra, yeso cartón, asbesto cemento y tabla inglesa.

En esta etapa no se empleó ningún tipo de terminación interior ni exterior

(pintura, estucos, sellos de justuras) lo que se hará en una segunda etapa de ensayos.

EXITO

Los resultados obtenidos a la fecha muestran que en mayor o menor grado los muros y tabiques ensayados, cumplen satisfactoriamente los estándares de resistencia a los esfuerzos mecánicos estructural (sismos, vientos, cargas verticales y de impacto).

Según expresó el gerente de desarrollo de proyectos de Fundación Chile, Emilio Moreno "con los resultados obtenidos queda manifiesta la importancia que tiene un buen diseño arquitectónico y la posterior supervisión durante la construcción de una vivienda, para asegurar el buen comportamiento de los materiales empleados".

Con televisión enseñan a manejar en Automóvil Club

Un moderno, novedoso y eficiente equipo para el aprendizaje de la conducción de vehículos a través de una pantalla de televisión estrenó recientemente el Automóvil Club de Santiago para atención de sus socios y familiares.

La información la proporcionó el presidente de la institución, Luis Hernán Videla, quien señaló también que el club contaba con más de 20 mil socios a los

cuales había un interés muy especial de atender con el máximo de comodidad y con los últimos avances técnicos que existen para este rubro.

Agregó Videla que los socios del club tienen facilidades para la obtención de permisos de circulación, seguro y en cuanto a la revisión técnica que exige el reglamento ésta se hará completamente gratuita a partir del próximo mes de abril.

Incentivarán planes de turismo en la Antártida

Durante 1986 Chile enfatizará su rol como país prestador de servicios por excelencia en la Antártica, aprovechando su cercanía y lo valioso de sus recursos humanos capacitados para la investigación científica, el turismo y el trabajo, en el continente helado.

Así concluyeron los expositores invitados por la Asociación Chilena de Seguridad en una reunión informativa para profesionales.

PREVENCIÓN DE RIESGOS

Asimismo, la iniciativa del gerente de ACHS, Eduardo Undurraga, de crear una "Comisión de Prevención de Riesgos en la Antártica", fue

aceptada por unanimidad por los expositores invitados.

El objetivo de esta comisión será elaborar las normas destinadas a proteger la integridad física de los pobladores, visitantes o turistas en la Antártica. Para este estudio se contempla integrar a ministerios y otras instituciones privadas y públicas interesadas en el problema.

PLAN TURISTICO

Como proyecto de corto plazo se propuso implementar un plan turístico para elites europeas y norteamericanas que buscan "lo imposible", aventuras como andinismo y "esquí salvaje", con riesgos controlados.

Comité Nacional de Museos

Rinde homenaje a la doctora Grete Mostny

Un homenaje a la doctora Grete Mostny, ex directora del Museo Nacional de Historia Natural; miembro de honor del Consejo Interamericano de Museos e integrante del Consejo Científico del Museo de Ciencia y Tecnología, rendirá hoy el Comité Nacional Chileno de Museos, que se reunirá para sesionar durante tres días.

La primera de estas sesiones, que se realizará en la sede del Museo Andino a las 11 horas, estará dedicada al homenaje a la doctora Mostny, primer miembro latinoamericano del Consejo Internacional de Museos, dependiente de la UNESCO.

Grete Mostny Glaser, nació en Linz, Austria, nacionalizándose chilena hace 30 años. Antropóloga y museóloga de fama mundial, con más de 180 títulos bibliográficos —entre ellos la "Prehistoria de Chile"— y obras traducidas al ruso, inglés, japonés, alemán, francés, italiano y portugués, es además, doctora en Filología e Historia Oriental y doctora en Filosofía con Mención en Historia.

Especialista en Egiptología y Africanística, realizó sus primeras excavaciones como arqueóloga en el Valle de los Reyes en Egipto.

Condecorada por varios países, ostenta, entre otras distinciones, la Gran Cruz de Honor de Primera Clase del Gobierno de Austria; de doctora Honoris Causa de la Universidad del Cuzco y el grado de "El Comendador" de la condecoración nacional "Gabriela Mistral".

Formadora en nuestro país de varias generaciones de arqueólogos, historiadores y museólogos (entre ellos al único especialista en comunicación museológica), está reconocida por la enciclopedia "Barsa" como "sabia chilena-austríaca, ciudadana del mundo".

Becada y perfeccionada por los gobiernos de Gran Bretaña, Italia, Alemania, Francia, España, la Unión Soviética, Estados Unidos, Egipto, México, Bélgica, Perú, Argentina y Brasil, ha sido el único chileno incorporado al diccionario norteamericano "Who is Who".

Arte del embalaje japonés expondrán en la Biblioteca

La costumbre de embalar objetos se ha desarrollado con arte entre el pueblo japonés, tanto para los embalajes tradicionales como para ciertas ceremonias y ocasiones. Entre el miércoles y el 30 de abril próximo, en la Sala Cervantes de la Biblioteca Nacional se presentará una exposición que desde el año pasado se está montando con éxito, por toda América Latina.

La muestra cuenta con el co-patrocinio de la Embaja-

da de Japón en Chile y la Fundación de Japón, la colaboración de la Biblioteca y la Escuela de Diseño de la Universidad Católica de Chile.

Se exhibirán variedades de embalajes tradicionales, heredados de generación en generación, en los que se utilizan de preferencia madera, bambú, paja de arroz y papel y todos los productos nativos del Japón.

En misa de Pascua de Resurrección

Cardenal Fresno instó a los hombres a convivir en paz y buena voluntad

- Católicos del mundo entonaron ayer cánticos de alabanza por el triunfo de la vida sobre la muerte generado por el sacrificio de Jesús en la cruz
- Los niños se sumaron a la festividad litúrgica disfrutando de sus "huevos de pascua"

Actualmente se observa en el mundo la utilización de cualquier medio por parte del hombre, para hacer triunfar sus ideologías, "también con violencia que lleva a la muerte y la destrucción", señaló ayer el Cardenal Arzobispo de Santiago, monseñor Juan Francisco Fresno, tras oficiar en la Catedral Metropolitana la principal ceremonia litúrgica con que los chilenos celebraron la Pascua de Resurrección.

El pastor se refirió de esta forma al mensaje que, con el mismo motivo enviara al mundo el Papa Juan Pablo II desde el Vaticano, en el cual expresa que la humanidad pareciera que ha hecho de la muerte "un método de existencia en la Tierra".

En Santiago, el Cardenal Fresno también instó a los centenares de fieles congregados en el templo capitalino, a optar por la paz y la vida, al igual que Jesús, que redimió de sus pecados al hombre en la cruz, en procura de una vida imperecedera, sin odio ni violencia.

Una vez culminado el oficio religioso, monseñor Fresno habló brevemente con los periodistas, a quienes explicó que, a su juicio, el camino hacia la verdad y la vida debe encontrarse en Jesús resucitado, encontrando en Él, el apoyo para "superar nuestras debilidades".

Refiriéndose especialmente a los católicos y a los hombres de buena voluntad, precisó que con un claro objetivo de convivencia

Hoy por el Canciller Se inauguran actividades de la Academia Diplomática

El Ministro de Relaciones Exteriores, Jaime del Valle, inaugurará hoy a las 18.30 horas, el año académico 1986 de la Academia Diplomática de Chile.

Once profesionales seleccionados en el reciente curso de admisión para incorporarse al primer año de dicha academia, serán presentados al canciller y otras autoridades. Igualmente los 10 becarios que participarán en el segundo curso anual para diplomáticos extranjeros. Proviene de las cancillerías de Costa Rica, Ecuador, El Salvador, Guatemala, Haití, Honduras, Paraguay, República Dominicana y dos de la República Popular China.



El Cardenal Juan Francisco Fresno impartió la comunión a centenares de fieles que se congregaron ayer en la Catedral de Santiago para celebrar la Resurrección del Hijo de Dios. El pastor reiteró el llamado formulado por el Papa Juan Pablo II desde el Vaticano, donde señala que la Humanidad pareciera que ha hecho de la muerte "un método de existencia en la Tierra".

se pueden superar las dificultades.

ALABANZAS

En todos los templos del mundo comenzaron la noche del sábado a escucharse los cánticos de alabanza al Señor, con los que se celebraba la resurrección del Hijo de Dios, luego de haber sido crucificado, muerto y sepultado.

Así, una vez terminada la Vigilia Pascual, con la que termina la Cuaresma, el mundo cristiano comparte la alegría de Cristo resucitado.

La muerte de Jesús fue recordada con el doloroso Vía Crucis y retiros espirituales, además de un tiempo de abstinencia, que popularmente se traduce en un prolongado consumo de alimentos no cárneos, sustituidos por pescados y mariscos.

HUEVOS DE PASCUA

El símbolo de la "vida nueva en primavera", se

llevó a los hogares en los "huevitos de pascua", hechos en las más diversas golosinas y con los más variados adornos de colores.

La costumbre data de la Edad Media y ayer, al igual que en otras naciones del mundo, en Chile los pequeños despertaron muy temprano para recoger bajo sus camas o en escondidos lugares de sus casas, los obsequios del conejito, con lo cual el mundo infantil se sumó a la alegría cristiana por la Resurrección.

Otras confesiones religiosas también celebran Semana Santa, aunque con otros métodos y ceremonias. Es así como los anglicanos se trasladaron desde muy temprano al cerro La Pirámide, para esperar la salida del sol y entonar las alabanzas al amanecer. Posteriormente asistieron a la misa de Resurrección, en su templo capitalino.

CUASIMODISTAS

La semana que se inicia

será destinada por las distintas parroquias y templos de localidades rurales del país, a los preparativos de la Fiesta de Cuasimodo, costumbre que data desde hace más de un siglo en Chile y destinada a llevar la comunión de la Pascua de Resurrección a los enfermos.

Los párrocos, acompañados por huasos con sus cabalgaduras coloridamente adornadas, acudirán hasta los domicilios de los postrados para llevarles su bendición.

En la Región Metropolitana, las celebraciones de esta naturaleza que alcanzan una participación más masiva, corresponde a las comunas de Maipú, Colina y Las Condes, específicamente en Los Dominicos. La llamada "corrida a Cristo", si bien hoy ha ido mezclando usanzas más modernas, reviste una gran expectación entre la comunidad, por su brillo y alegría.

Ministerio de Salud Intensifican combate a la vinchuca

El Ministerio de Salud, a través de su Departamento de Programas del Ambiente, inició un proceso de intensificación en el combate de la vinchuca, vector que sirve de puente en la transmisión de la enfermedad de Chagas y que afecta a 70 mil habitantes del país.

El coordinador del Programa de Prevención a nivel nacional, Julio Valdés, informó que "el vector de la enfermedad se encuentra en Chile desde el límite con Perú por el norte, hasta San Fernando por el sur y, que la incidencia

de la patología va desde el 5% de la población chagástica de las zonas menos afectadas, hasta el 50% como es el caso de la jurisdicción San Felipe-Los Andes, con una población en riesgo de contraerla de alrededor de 500 mil personas.

La acción ministerial, destinada a reducir la presencia de la vinchuca y hacer disminuir la incidencia de la enfermedad de Chagas, se materializa a través del tratamiento de las viviendas con pesticidas especiales.

Durante los meses de mar-

zo y abril se ha centrado en la zona de San Felipe-Los Andes en la que, según informó el director del Servicio de Salud subrogante, doctor Gonzalo Aldana Pando, "se están desinfectando 220 viviendas ubicadas en los sectores de Río Blanco y Vircuya con lo que se beneficiará a mil 200 habitantes.

Las principales características que se dan en esta región para la presencia de la vinchuca, son el que la zona posee un clima favorable para su desarrollo y las casas son de barro con albañilería.

Con masivo regreso de visitantes culminó la temporada veraniega

□ Durante el largo fin de semana recibió casi 100 mil personas. Entre éstas turistas de Mendoza, Córdoba y San Juan

VIÑA DEL MAR (Por Raúl Sántiz Téllez). — Con retorno masivo de los casi cien mil visitantes que recibió esta comuna, entre el jueves y ayer domingo, finalizó efectivamente la temporada grande del turismo regional que, en esta oportunidad, realmente adquirió grandes dimensiones, al prolongarse por todo el mes de marzo, con cupos completos de la capacidad hotelera.

Según pudo advertirse, lentamente al mediodía, y activamente a partir de las 16 horas, los visitantes se dieron prisa por regresar a sus lugares de origen, para aprovechar al máximo la luz diurna.

En el caso de los turistas trasandinos, mendocinos en su mayor parte, con una inte-

resante cifra de cordobeses y sanjuaninos, la prisa estuvo justificada por el cierre del túnel internacional, que se produce a las 18.30 horas. Durante el largo período de Semana Santa, se estimó en casi 100 mil las personas que visitaron la zona. Asimismo se contabilizaron, sobre 15 mil vehículos, determinando que la mini-temporada de Semana Santa, fue todo un éxito, el que se vio acompañado por las excelentes condiciones climáticas.

En este sentido, el gran ganador fue el turismo propiamente tal, de acuerdo a lo expresado por las autoridades municipales y del Servicio Nacional de Turismo, Quinta Región, quienes coincidieron que se dieron todas las condiciones. De igual ma-

nera, el comercio se vio beneficiado con esta corta temporada. Los ejecutivos hoteleros consultados por "LA NACION", señalaron que "ahora sólo cabe esperar la próxima temporada" por cuanto no volverá a producirse alguna afluencia parecida en el curso de los próximos ocho meses. "El turismo de invierno se limita a los santiaguinos, los fines de semana", se indicó, sin llegar a ser significativo, aunque jamás desdeñable.

Para septiembre es posible que se experimente un primer repunte, se adelantó, en consideración del largo fin de semana, que se presentará al corresponder el "18" a un día jueves, lo que extiende a cuatro días dicho "Week End".

El comercio surgió ayer como uno de los sectores más directamente beneficiados por la "Semana Santa" que

puso fin a la temporada, ampliando sus horarios de trabajo algunos pocos negocios, que esperaban registrar también compras similares a las que se efectuaron el sábado último. No fue posible conocer estimaciones sobre las ventas realizadas, pero en el curso de la presente semana la Cámara de Comercio espera entregar un informe preliminar.

Carabineros, para preservar la máxima seguridad en el retorno de los visitantes, dispuso ayer una sola dirección para la Carretera 68 a Santiago, desviando por el Camino Troncal los vehículos que venían desde la Región Metropolitana.

En la Carretera Internacional se establecieron también controles especiales, en base a patrulleras y motociclistas, para garantizar un regreso sin congestiones, y sin accidentes.

Del 4 al 3%

Rebajan interés de crédito prendario

La Dirección General de Crédito Prendario dispuso a partir del 1° de abril de 1986 la rebaja del interés lineal, no acumulativo, de un 4 a un 3 por ciento mensual sobre todos los préstamos prendarios de alhajas, objetos varios, ropa y muebles.

Lo anterior fue posible señala la entidad a la buena

administración del servicio "que ha dado pleno cumplimiento a las políticas dispuestas por el Gobierno". Agrega que no recibe ningún tipo de aporte del Estado, financiándose actualmente por el producto de inversiones efectuadas y economías internas.

La información entregada por la Caja de Crédito Prendario expresa que a raíz del terremoto del 3 de marzo de 1985, sufrieron daños los edificios del Área Metropolitana y de la V Región, procediéndose a su remodelación con una inversión de 78 millones de pesos, lo cual fue financiado sin costo para la institución, pues ya se habían tomado los seguros correspondientes.

Asimismo, indica que el Gobierno dispuso oportunamente la entrega gratuita al público de aquellas especies y enseres necesarios en su hogar, que correspondieran a ropa, carpas, sacos de dormir, loza, cubiertos, estufas y elementos indispensables.

También explica que se cancelaron las indemnizaciones a los usuarios que tenían prendas empeñadas. Finalmente, puntualiza que lo anterior corresponde a la finalidad esencial de este servicio el cual es "el desarrollo del crédito prendario en los sectores de más escasos recursos, mediante el otorgamiento de préstamos en dineros con garantía de prenda".

Pesar por deceso del fundador de Avanzada Nacional

Con profunda consternación y hondo pesar impactó el fallecimiento del destacado profesional y fundador de Avanzada Nacional, doctor Luciano Yercović Ivanović.

Director del hospital San José, se caracterizó por su abnegación y constante entrega a las más nobles causas sociales y asistenciales.

Su irreparable pérdida "fortalece y agranda su figura", así lo recordarán sus amigos y militantes del movimiento que organizó. Sus restos fueron inhumados en el Cementerio Parque del Recuerdo, oportunidad en que sus numerosas amistades y participantes de Avanzada Nacional tributaron emocionado homenaje, prometiéndole, en el postrer adiós, seguir su ejemplo de ineludible luchador de tan elevados ideales en bien de la Patria.



Los visitantes más previsores, iniciaron el retorno a Mendoza en la misma tarde del sábado, tal como se aprecia en la fotografía, captada frente al Hotel O'Higgins, en Viña del Mar. El regreso masivo, sin embargo, se concretó el domingo.

Al cumplir 25 años de existencia

Instituto de la Ceguera realizará acción social

□ Personas de más de 40 años podrán consultar gratuitamente sobre el glaucoma

Con motivo de celebrar el vigésimo cuarto aniversario de existencia, el Instituto de Prevención y Rehabilitación de la Ceguera realizará gratuitamente mañana, un examen preventivo visual en las Estaciones del Metro de la Universidad de Chile y Los Leones.

Allí se atenderá a las personas mayores de 40 años con el objeto de detectar la presencia del glaucoma.

El miércoles, la institución inaugurará oficialmente un pabellón quirúrgico de

oftalmología, en el cual se efectuarán cirugías de ojo ambulatorias, y operaciones de cataratas, claucoma, retinopatía y otras.

Tanto el presidente de la entidad, profesor David Bitran Berechit como el cuerpo de voluntarias de la luz, solicitan a la ciudadanía su apoyo y colaboración para la colecta nacional que se efectuará el viernes cuatro. Los fondos recaudados serán utilizados para prevenir y rehabilitar la ceguera.

Difundirán la obra del Abate Molina

La exposición sobre la vida y obra del abate Juan Ignacio Molina, será presentada en esta capital, entre el 22 de julio al 9 de agosto próximo. La muestra fue preparada por la Universidad de Talca y se presentó en noviembre pasado, en la FITAL '85.

Para su realización, se contó con la asesoría de los

dos mayores expertos chilenos en la vida y obra del sacerdote-científico que alcanzó dimensiones mundiales en la Universidad de Bolonia, el doctor en filosofía e ingeniero agrónomo, Rodolfo Jaramillo y Walter Hanich, sacerdote de la congregación de los Sagrados Corazones, historiador e investigador.

Papillón chileno pide ayuda a la comunidad

Con el objeto de solicitar, a quien pueda ayudarlo con papel para editar un nuevo libro, llegó hasta LA NACION Luis Hernández Díaz, conocido como "El Papillón Chileno" actual presidente de la Villa Diego Portales, cargador de camiones en la industria "El Volcán" y quien, después de haber delinquido, cuando muy joven, buscó, lográndolo, el camino de la rehabilitación.

El libro, ya terminado y listo para su impresión, trae, señala, un valioso mensaje para la juventud.

En él, se muestra la niñez en el delito, ajena a la escuela, que nunca conoció y el paso por la prisión. Asimismo, la dramática lucha para ganar su actual y ejemplar rehabilitación.

Juan Maldonado Rojas, director del diario "Punto Alto Al Día", se comprometió a editar la Tercera Parte de la Historia del Papillón Chileno, sin cobro alguno. El escritor, sólo debe proporcionarle el papel, que no tiene. Por eso, confiado en la solidaridad humana, solicita la ayuda.



MINISTERIO DE VIVIENDA Y URBANISMO

SERVICIO DE VIVIENDA Y URBANIZACIÓN

IX REGION DE LA ARAUCANIA

NOMINA DE SELECCIONADOS SISTEMA DE POSTULACION, ASIGNACION Y VENTA DE VIVIENDAS DESTINADAS A ATENDER SITUACIONES DE MARGINALIDAD HABITACIONAL D.S. N° 62 DE 1984 (V. y U.), ORDENADA ALFABETICAMENTE.

COMUNA DE CURAUTIN 20 VIVIENDAS

Nombre Postulante	R.U.T.	Grupo Índice	Fam. Cas	Puntaje	Puntaje	Prelación
Alarcón Melgarejo Violeta	6.438.706-5	7	1	1.05	36.75	9
Albornoz Cárdenas Teodoro	5.832.170-2	5	3	3.06	30.60	16
Arias Roa María Eloísa	6.501.379-7	4	4	6.08	31.60	15
Bascur Félix Antonio	1.358.892-9	6	1	3.59	107.70	3
Cifuentes Carrillo Inés del C.	7.885.419-7	2	2	4.08	28.56	18
Flores Cárdenas Rosa Herminda	2.964.968-5	1	2	8.52	29.82	17
Fuentealba Moya Sinécia	7.838.206-6	3	2	9.19	96.48	4
Gallegos Pacheco Rubén Adiel	9.166.507-7	3	1	5.00	75.00	5
Henríquez Meriño Mirta Irene	8.077.615-2	2	2	5.16	36.12	11
Jara Espinoza Olga del Pilar	4.973.973-7	5	2	3.50	61.25	6
Lavalle Quezada Luciana T.	7.230.579-5	2	1	13.30	133.00	2
Pereda Pereda Juan Alberto	2.372.018-3	1	3	16.69	33.38	14
Pinilla Pinilla Delfina E.	9.568.634-6	1	1	5.51	27.55	19
Quiroz Hormazábal Guillermina	1.649.583-2	1	1	7.43	37.15	8
Riquelme Riquelme Elizabeth	9.368.832-5	1	2	16.26	56.91	7
Sandoval Bazán Olga Oriana	8.906.750-2	5	2	2.04	35.70	13
Sanhueza Sandoval Rosa Inés	7.128.252-K	1	2	7.68	26.88	20
Valverde Apablaza Casimira	4.083.852-K	1	2	10.39	36.36	10
Vergara Aguilera Juan F.	1.998.641-1	2	2	5.11	35.76	12
Vergara Guzmán Aurea de L.	7.588.544-K	5	2	8.67	151.70	1

NOTA: Conforme a lo dispuesto en el Art. 16 del D.S. 62/84 (V. y U.), esta nómina es susceptible de revisión, para lo cual los interesados que se sientan perjudicados dispondrán de diez días corridos a contar de esta fecha, para formular por escrito los reclamos que les merecieron; transcurrido dicho plazo, mediante aviso que se publicará en este mismo diario, se dará a conocer la ratificación de las nóminas.

Se comunica, además, que a contar del 31 de marzo de 1986 al 15.04.86, inclusive, se suspenderán las inscripciones y actualizaciones de antecedentes para postulación de viviendas destinadas a atender situaciones de marginalidad habitacional del D.S. N° 62 (V. y U.), de 1984, en la comuna de Angol, para la selección de 30 viviendas.

EL DIRECTOR

"Se mantiene la política cambiaria"

□ Hernán Büchi señaló que establecimiento del Índice de Valor Promedio, IVP, representa un cambio importante en las condiciones de las deudas hipotecarias

El Ministro de Hacienda, Hernán Büchi afirmó que no se pretenden introducir modificaciones en la política cambiaria, sino que por el contrario se mantendrá el tipo de cambio en un nivel que permita la competitividad de las exportaciones. Asimismo, sostuvo que no habrá variaciones sustanciales en el mecanismo mediante el cual se determina la paridad del tipo de cambio.

Respecto de versiones

sobre una eventual revaluación de la moneda nacional, Büchi manifestó que se trata de una materia compleja, "porque se suma a otro tipo de manejo de los demás instrumentos de los que puede hacer uso la autoridad no sólo en tipo de cambio, sino que también en la política fiscal y monetaria".

Añadió que no obstante, la intención es mantener una política estable respecto del

tipo de cambio, sin introducir modificaciones violentas en las reglas que se están aplicando.

"No se está en el momento —dijo— pretendiendo hacer cambios sustanciales en la política cambiaria, todo lo contrario, se pretende mantener el tipo de cambio a un nivel que permita la competitividad de nuestras exportaciones, sin hacer cambios sustanciales en el mecanismo con el cual se va determi-

nando la paridad real del tipo de cambio".

Respecto de las operaciones realizadas durante 1985 con pagarés de la deuda externa, indicó que ascendieron a aproximadamente US\$ 285 millones, estimándose que este año alcanzarán a un monto superior a los US\$ 300 millones.

En cuanto al Índice Valor Promedio que establece una nueva alternativa de reajustabilidad para las deudas hipotecarias, además de la UF, Büchi señaló que estas medidas "facilitan un prepago, un cambio por lo tanto de las condiciones de la deuda, lo cual puede ser importante y sustancial para deudores con tasas de interés altas, para deudores con tasas de interés de 15 ó 16%".

La posibilidad de este prepago, sin incurrir en todo los demás costos es muy importante —agregó— ya que cambios de tasas de interés desde 16 a 10% pueden hacer la diferencia en varios puntos porcentuales en pago de los dividendos".

Hernán Büchi expresó que lo que ha hecho el Banco Central es facilitar los prepagos, mediante la eliminación de los impuestos adicionales, las inscripciones notariales, es decir, los mayores costos que representa este tipo de operaciones. Por último, dijo que se ha dado la posibilidad a las personas de cambiar de un índice muy variable como la unidad de fomento a otro índice que no tiene esas características.



Hernán Büchi, Ministro de Hacienda.

Repunta mercado accionario

□ Durante febrero operaciones alcanzaron a 1.176 millones de pesos

Durante febrero, el mercado accionario volvió a presentar un gran dinamismo, registrando elevados niveles de transacción y anotando significativas alzas en los precios, según informó la Bolsa de Comercio.

En el mes, se operaron \$ 1.176 millones, cifra que aunque en términos reales es un 24,4% inferior a la observada durante enero, es superior en un 2,6% a la del pasado mes de diciembre.

En lo que va corrido del año se han transado \$ 2.732 millones, en pesos de febrero de 1986, lo que representa un incremento real del 294,7% en relación a similar período del año 1985. La mayor actividad del mercado se refleja en el número de negocios realizados, los que totalizaron durante febrero 3.822 transacciones, contrastando con las 1.427 operaciones anotadas en igual mes de 1985.

Por su parte, los precios de los títulos de renta variable han registrado apreciables

aumentos. El Índice General de Precios de Acciones (IGPA) creció en un 12,5% durante febrero, mientras que el Índice de Precios Selectivos de Acciones (IPSA), que agrupa los títulos con mayor presencia en el mercado, se incrementó en un 15,5%. Este comportamiento confirma la tendencia alcista que se viene observando desde comienzos del año pasado. Los mejores resultados presentados por las sociedades, las buenas perspectivas generadas por diversas iniciativas y la baja rentabilidad otorgada por las principales inversiones alternativas, han apoyado el incremento en los precios.

En los distintos rubros, las alzas más significativas se produjeron en Industriales (17,2%) y agropecuarias y forestales (16,4%) mientras que las bancarias y financieras (0,8%) y mineras (0%) fueron las que presentaron menor dinamismo.

Invierten doce millones de dólares para bajar polución en Chuquicamata

□ Resultados "altamente promisorios" de primeras pruebas para poner en marcha nueva planta de oxígeno en el mineral

Resultados altamente promisorios arrojaron las primeras pruebas realizadas al ponerse en marcha una nueva planta de oxígeno en el mineral de Chuquicamata, que forma parte del plan destinado a terminar con la contaminación ambiental que afecta a ese centro minero.

La inversión para construir la nueva obra alcanza a los doce millones de dólares, según se informó a través de un comunicado oficial de esa división de CODELCO-Chile.

El objetivo de la nueva planta es proporcionar oxígeno a la fundición de con-

centrado actualmente en uso y en el futuro entregar el mismo elemento al horno flash, una gigantesca y moderna instalación que permitirá innovar en gran parte el sistema de concentrado de Chuquicamata. La planta tendrá una capacidad de producción del llamado "Oxígeno 95%" de 400 toneladas al día.

El disponer de este oxígeno adicional permitirá flexibilizar los regímenes de fusión de concentrado, ya que operando sobre la base de una información meteorológica acerca de frecuencia, veloci-

dad y dirección del viento se aumenta o disminuye el proceso de acuerdo a si el viento se dirige o no a lugares habitados. Así cuando sopla hacia sectores despoblados se aumenta la fusión y cuando va en dirección de las casas de los mineros se disminuye para evitar la contaminación.

De esta manera, de acuerdo a los ejecutivos coordinadores del programa para poner en marcha la planta de oxígeno, se aplica la política de CODELCO destinada a resolver en forma definitiva los problemas de polución ambiental en el mineral de Chuquicamata.

Mañana comienza a regir el nuevo formato de facturas

Hoy expira el plazo otorgado para emitir documentos que no cumplan con los nuevos requisitos establecidos (Resolución N° Ex. 1661 de 1985, publicada en D.O. de 09.07.85) que deben contener las facturas, facturas de compra, guías de despacho, liquidaciones, liquidaciones factura, notas de débito y notas de crédito.

En consecuencia, a contar de mañana 1° de abril, no se podrán emitir documentos que no cumplan con las nuevas disposiciones especi-

ficadas en la Resolución N° Ex. 1661 de 1985, ni tampoco, contabilizarlos.

Por otra parte, el SII reiteró que los documentos antiguos nombrados, no usados al 1° de abril de 1986, deberán ser inutilizados por los contribuyentes durante el mismo mes de abril, con las formalidades dispuestas en el N° 8 de la Resolución N° Ex. 1661 de 1985 y en el Capítulo IV N° 11 de la Circular N° 33 publicada en el Diario Oficial de 10 de agosto de 1985.

CITACION

El Directorio de la Corporación Municipal para el Desarrollo Social de Peñalolén (CORMUT), cita a todos sus socios a asamblea general para el día viernes 11 de abril de 1986, a las 9.00 hrs., en el edificio consistorial de la Ilustre Municipalidad de Peñalolén, ubicado en Avda. Los Orientales N° 6958.

EL DIRECTORIO



UNIVERSIDAD DE CHILE
FACULTAD DE DERECHO
ESCUELA DE GRADUADOS

CURSO DE ACTUALIZACION "TRIBUTACION A LA RENTA"

El curso tiene como objetivo proporcionar una visión general de los impuestos a las rentas que pagan las personas y los empresarios, incluyendo las modificaciones introducidas por la Reforma Tributaria.

Profesor	: Sr. Rodrigo Valenzuela Cori.
Coordinación	: Prof. Sr. Juan Manuel Baraona Sáinz.
Admisión	: Abogados, Ingenieros, Auditores, Contadores y profesionales del sector público y empresarial.
Inscripción	: 27 de Marzo a 2 de Abril de 1986, en la Facultad de Derecho, 2° piso (Pío Nono esquina Bellavista).
Duración	: 2 de Abril al 30 de Julio de 1986, los días lunes y miércoles de 18:30 a 20:30 horas.
Valor	: \$ 30.000.-
Informaciones	: Escuela de Graduados, Facultad de Derecho. Teléfonos: 770869, 773026. Anexo 18 y 770433.

Rafael Eyzaguirre Echeverría
Decano

Dijo alto funcionario libio

Libia dará "dura respuesta" si regresa la flota norteamericana

□ Señaló que se realizarán ejercicios militares a 12 millas frente a las costas de Estados Unidos, en aguas internacionales

ABU DHABI, (Emiratos Arabes Unidos), 30 (AP).— Libia se dispone a dar una "respuesta más dura" contra la flota norteamericana si sus unidades regresan a las costas libias, dijo hoy un alto funcionario libio.

El mayor Khoweildi Al-Hamidi, miembro del Consejo Revolucionario de Libia, que actualmente visita los Emiratos Arabes Unidos, fue citado por el periódico semioficial "Al Itihad" diciendo que "Libia espera el retorno de la flota norteamericana al golfo de Sidra, para provocar al pueblo libio".

Libia, dijo Khoweildi, está listo para llevar a cabo ejercicios militares a 12 millas frente a las costas norteamericanas, en aguas internacionales". Se estaba refiriendo obviamente al

propósito de los Estados Unidos de establecer el derecho de navegación internacional fuera de las 12 millas de la costa Libia en el golfo de Sidra, que condujo al reciente conflicto militar entre ambos países.

Khoweildi y Abdel-Salam Treiki, ex Ministros de Relaciones Exteriores libio, llegaron aquí ayer en una segunda etapa de una gira por los países del golfo que los llevó a Arabia Saudita.

Shultz retornó a EE.UU.

ROMA, 30 (AP).— El secretario de Estado norteamericano George P. Shultz, tras asistir a la misa de Domingo de Pascua en la Plaza de San Pedro celebrada hoy por el Papa Juan Pablo II, partió de Italia poniendo fin a una gira europea en que buscó el apoyo de aliados para los esfuerzos antiterroristas de su gobierno.

Su esposa Helena, que profesa la religión católica,

tomó la comunión del Papa durante el servicio de esta mañana, al que asistieron unos 200.000 fieles que colmaron la Plaza.

Posteriormente la pareja abordó el avión que partió del aeropuerto militar romano de Ciampino, con destino a Washington y con una breve escala en Irlanda.

El Ministro de Relaciones Exteriores italiano Giulio Andreotti despidió a los Shultz tras acompañarlos durante la misa del Papa, quien los recibió anoche en una audiencia privada en El Vaticano.

Shultz, cuya gira lo llevó a Francia, Turquía, Grecia e Italia, se refirió ante autoridades de esos países a las acciones navales y aéreas de la semana pasada contra Libia, aunque la reacción de los dirigentes fue aparentemente de neutralidad.

Según fuentes, el Primer Ministro italiano Bettino Craxi y Andreotti le manifestaron a Shultz que querían que Estados Unidos no hubiera enviado a su sexta flota al golfo de Sidra.

ETA liberó a industrial vasco

MADRID, 30 (DPA).— El industrial vasco José María Egaña Loidi fue liberado esta madrugada tras haber permanecido secuestrado por la Organización Separatista vasca ETA, durante más de tres semanas, sin que se sepa todavía si se pagó rescate para su liberación y a cuánto ascendería la suma.



REFUGIADOS A HONDURAS. — Indios meskitos, refugiados, huyen desde Nicaragua hacia Honduras después de un ataque sandinista en la villa. Se estima que 1.200 indios meskitos han pasado a Honduras en los últimos tres días. REUTER.

En Lima y puerto del Callao Perú extiende estado de emergencia por 60 días

LIMA, Marzo 30 (REUTER).— El gobierno peruano, que enfrenta una ola de atentados rebeldes en la capital, prolongó por 60 días un estado de emergencia en Lima y en el puerto del Callao.

El estado de emergencia, que suspende importantes derechos constitucionales, fue impuesto el pasado 7 de febrero para frenar la expansión de los rebeldes maoístas de Sendero Luminoso desde los Andes a la capital.

Debía expirar el 8 de abril, pero el gabinete votó anoche por que sea extendido durante 60 días, hasta el 7 de junio.

La emergencia permite al gobierno prohibir asambleas públicas y los viajes a las provincias y al extranjero. También da a las fuerzas de seguridad el derecho de allanar domicilios privados

y arrestar a sospechosos sin una orden de detención.

El estado de emergencia incluyó un toque de queda nocturno de cuatro horas.

El portavoz presidencial Víctor Tirado dijo anoche que el comando de las Fuerzas Armadas determinará en los próximos días si el toque de queda también será prolongado durante 60 días.

Sendero perpetró atentados con bombas contra seis embajadas, cinco estaciones de policía, nueve oficinas del partido gobernante, APRA, tres líneas férreas y por lo menos tres edificios gubernamentales en la capital desde que se declaró el estado de emergencia, dijo la policía.

Escuadrones de ejecución también dieron muerte a dos oficiales de Policía y a un capitán de la Marina.

Visita oficial de 3 días

Pérez de Cuéllar en Brasil

RIO DE JANEIRO, 30 (AP).— Javier Pérez de Cuéllar, secretario nacional de Naciones Unidas, llegó hoy a esta ciudad al inicio de una visita oficial de tres días a Brasil, informó un funcionario de la organización mundial.

El secretario general no tiene fijadas reuniones para este Domingo de Pascua. Mañana continuará viaje a Brasilia, donde se reunirá con el Presidente José Sarney, el ministro de Relaciones Exteriores Roberto de Abreu de Sobre, y los magistrados de la Corte Suprema.

Pérez de Cuéllar tiene previsto visitar el martes el Congreso Nacional y luego partirá hacia Montevideo, Uruguay.

La gira del secretario general de la ONU por América del Sur, que incluye además Argentina y Bolivia, está programada para terminar el siete de abril, con su retorno a Nueva York.

En Golfo Pérsico

Iraníes atacaron petrolero noruego

MANAMA, Bahrein, 30 (AP).— Dos helicópteros iraníes atacaron un petrolero noruego en aguas del Golfo Pérsico, dijeron hoy ejecutivos de empresas de salvataje marítimo aquí.

En el ataque, efectuado ayer al atardecer contra el buque cisterna Berge King, de 285.000 toneladas, ambos helicópteros lanzaron dos cohetes contra la nave cuando se hallaba a unos 100 kilómetros al este de Katár, se indicó.

Uno de los cohetes provocó daños menores al quedar incrustado en el compartimiento del aire acondicionado y no dejó víctimas. El otro proyectil no hizo blanco en el navío, dijeron las fuentes, que agregaron que el barco se dirigía a puertos de Arabia Saudita para recibir cargas de petróleo crudo.

Posteriormente, el Berge King fue remolcado a una terminal petrolera saudita.

27 muertos en dos violentos choques

RIO DE JANEIRO, 30 (Reuter).— Veintisiete personas murieron en dos accidentes carreteros ocurridos en Brasil, informó hoy la patrulla vial.

En el primero de éstos, 17 personas murieron, incluyendo dos niños, cuando un camión y una camioneta chocaron de frente en una ruta cercana al pueblo de Monteiro, en el interior del estado nordestino de Paraíba. Otras nueve personas quedaron heridas.

En el segundo accidente, 10 personas murieron a consecuencia del choque entre una ambulancia y una camioneta cerca del pueblo de Goiana.

PUBLICACION DE TARIFAS DE LAS EMPRESAS ELECTRICAS QUE SUSCRIBEN

De conformidad con lo dispuesto en el Art. N° 114 del D.F.L. N° 1, de 1982 del Ministerio de Minería y en el D.S. N° 272 del Ministerio de Economía, Fomento y Reconstrucción, las Empresas concesionarias de servicio público eléctrico de distribución que suscriben informan que a contar del 1° de abril de 1986, inclusive, las tarifas que respectivamente cobrarán a sus clientes, serán las que a continuación se indican:

TARIFAS BT 1				
EMPRESA	CARGOS UNITARIOS			
	Cargo Fijo Mensual: CF (\$/Cliente)	Cargo por Energía Base (\$/Kwh)	Cargo por Energía Adic. Inv. (\$/Kwh)	
EE. M. TIL-TIL	186,59	13,645	29,350	
EE. CASABLANCA	186,59	13,361	28,714	
EE. DEL SUR LTDA.	186,59	10,372	22,923	
TARIFAS BT 2				
EMPRESA	CARGO MENSUAL POR POTENCIA			
	Cargo Fijo Mensual: CF (\$/Cliente)	Consumos parcialmente presentes en punta (\$/Kw/mes)	Consumos presentes en punta (\$/Kw/mes)	Cargo por Energía (\$/Kwh)
EE. M. TIL-TIL	186,59	1,427,7	2,141,5	6,507
EE. CASABLANCA	186,59	1,395,7	2,093,5	6,383
EE. DEL SUR LTDA.	186,59	1,141,0	1,597,4	4,667
TARIFA BT 3				
EMPRESA	CARGO MENSUAL POR POTENCIA			
	Cargo Fijo Mensual: CF (\$/Cliente)	Consumos parcialmente presentes en punta (\$/Kw/mes)	Consumos presentes en punta (\$/Kw/mes)	Cargo por Energía (\$/Kwh)
EE. M. TIL-TIL	296,97	1,427,7	2,141,5	6,507
EE. CASABLANCA	296,97	1,395,7	2,093,5	6,383
EE. DEL SUR LTDA.	296,97	1,141,0	1,597,4	4,667
TARIFAS BT 4.1, BT 4.2 y BT 4.3				
EMPRESA	CARGO MENSUAL POR POTENCIA			
	Cargo Fijo Mensual: CF (\$/Cliente)	Cargo mensual por potencia contratada o leída (\$/Kw/mes)	Cargo mensual por D.Máx. de Pot. en horas de pta. inv. (\$/Kw/mes)	Cargo por Energía (\$/Kwh)
EE. M. TIL-TIL	434,96	412,1	1,729,4	6,507
EE. CASABLANCA	434,96	402,4	1,691,1	6,383
EE. DEL SUR LTDA.	434,96	372,1	1,225,3	4,667
TARIFA AT 2				
EMPRESA	CARGO MENSUAL POR POTENCIA			
	Cargo Fijo Mensual: CF (\$/Cliente)	Consumos parcialmente presentes en punta (\$/Kw/mes)	Consumos presentes en punta (\$/Kw/mes)	Cargo por Energía (\$/Kwh)
EE. M. TIL-TIL	186,59	891,0	1,262,3	5,703
EE. CASABLANCA	186,59	871,6	1,234,8	5,594
EE. DEL SUR LTDA.	186,59	549,9	824,9	4,091
TARIFA AT 3				
EMPRESA	CARGO MENSUAL POR POTENCIA			
	Cargo Fijo Mensual: CF (\$/Cliente)	Consumos parcialmente presentes en punta (\$/Kw/mes)	Consumos presentes en punta (\$/Kw/mes)	Cargo por Energía (\$/Kwh)
EE. M. TIL-TIL	296,97	891,0	1,262,3	5,703
EE. CASABLANCA	296,97	871,6	1,234,8	5,594
EE. DEL SUR LTDA.	296,97	549,9	824,9	4,091
TARIFAS AT 4.1, AT 4.2 y AT 4.3				
EMPRESA	CARGO MENSUAL POR POTENCIA			
	Cargo Fijo Mensual: CF (\$/Cliente)	Cargo mensual por Pot. contratada o leída (\$/Kw/mes)	Cargo mensual por D.Máx. de Pot. en horas de pta. inv. (\$/Kw/mes)	Cargo por Energía (\$/Kwh)
EE. M. TIL-TIL	434,96	172,9	1,089,3	5,703
EE. CASABLANCA	434,96	168,4	1,066,4	5,594
EE. DEL SUR LTDA.	434,96	154,5	870,4	4,091

Los valores indicados son netos y sobre ellos se aplicarán los impuestos que legalmente corresponda.

Las condiciones de aplicación de las tarifas son las establecidas en el D.S. N° 272 de 1984 del Ministerio de Economía, Fomento y Reconstrucción.

MUNICIPALIDAD DE TIL-TIL EMPRESA ELECTRICA (EE. M. TIL-TIL)
EMPRESA ELECTRICA DE CASABLANCA (EE. CASABLANCA)
EMPRESA ELECTRICA DEL SUR LTDA. (EE. DEL SUR LTDA.)



MENGELE, Sao Paulo. — Modelos de cera de la cabeza del criminal de guerra nazi Josef Mengele, los que fueron presentados por científicos forenses. La réplica de la izquierda, lo muestra cuando era joven, mientras la de la derecha lo retrata como sería poco antes que se ahogara en la costa de Sao Paulo, en 1979. Ambas fueron reproducidas de la calavera (centro, la cual fue desenterrada de una tumba el pasado junio). REUTER



EL VATICANO.— Juan Pablo II da la bendición Urbi et Orbi para Roma y los demás fieles del mundo, en la Plaza de San Pedro, después de celebrar la ceremonia de la Pascua para más de 250 mil personas. Por primera vez el Papa ofició la ceremonia frente a la Basílica en vez del balcón central.

En emotivo mensaje de Pascua

Papa exigió renuncia a la violencia

□ Aproximadamente 250 mil fieles recibieron en la Plaza de San Pedro la bendición "Urbi et Orbi"

CIUDAD DEL VATICANO, 30 (Reuter).— El Papa Juan Pablo II fustigó hoy en su mensaje pascual ante más de 250.000 fieles congregados en la Plaza de San Pedro, el terrorismo, la guerra de guerrillas, las represalias y las violaciones de los derechos humanos.

Estrictas medidas de seguridad rodearon la misa celebrada por el Sumo Pontífice en la Basílica Mayor del Catolicismo, en la que se evocó la Resurrección de Cristo de entre los muertos.

Entre los dignatarios que asistieron a la solemne misa con la que culminó el programa de actividades religiosas de la Semana Santa y que el Papa ofició desde un altar adornado con flores en la escalinata de la Basílica, se contaban el Secretario de Estado norteamericano, George Shultz y su esposa Helena, quien es católica.

En su tradicional bendición "urbi et orbi" (a la ciudad y al mundo) después de la misa, el Pontífice, ataviado con ornamentos blancos y dorados, se refirió a los numerosos y constantes conflictos que agobian al mundo.

"El hombre se resigna a la muerte? o, por el contrario, ¿está dispuesto a hacerse partícipe de la gran victoria de Dios?"

"El hombre se resigna a la muerte cuando aspira solamente a las cosas de la tierra, cuando busca solamente aquellas. La tierra sola no esconde en sí el fermento de la inmortalidad. Si, el hombre se resigna por desgracia a la muerte y no sólo la acepta, sino que también la causa", añadió Juan Pablo II.

"Los hombres causan continuamente la muerte a los demás hombres, a hombres a menudo desconocidos a hombres inocentes, a los hombres todavía no nacidos.

"El hombre no sólo se re-

signa a la muerte, sino que ha hecho de ella frecuentemente el método de su existencia sobre la tierra", dijo el Jefe de la Iglesia Católica para seguidamente preguntar:

"¿No es quizás método de muerte el método de la violencia, el método de la conquista cruenta del poder, el método de la acumulación egoísta de riquezas, el método de la lucha contra la miseria, que se alimenta del odio y del ansia de venganza, el método de la intimidación y del atropello, el método de la tortura y del terror?"

Lugo acotó: "Y, sin embargo, el hombre, aunque se resigna a la muerte, le tiene un terrible miedo.

"El hombre de hoy, ¿está dispuesto a participar en la gran victoria de Dios contra la muerte?", inquirió seguidamente, subrayando que al hombre "se le presenta un reto, el más apremiante y comprometedor de todos: el gran reto de la paz.

"Escoger la paz significa escoger la vida, construir la paz significa participar, con valentía y responsabilidad, en la acción del Dios de los vivos", declaró el Papa en italiano, manifestando:

"Dios llama al hombre a que se oponga a la muerte allí donde está, de modo manifiesto, aparece hoy como fruto del egoísmo, de la división y de la violencia: en las regiones ensangrentadas por guerrillas y conflictos, allí donde surgen tentaciones de terrorismo y de represalias, en las naciones donde está conculcada la dignidad de la persona, sus derechos y libertades".

El Papa no mencionó ningún país o región en particular cuando se refirió a conflictos.

Mencionó su invitación a los dirigentes religiosos del mundo para orar por la paz este año en la ciudad italiana de Asís y dijo que esa será una oportunidad para

confirmar la victoria de la vida "ante el hombre aterrorizado por las amenazas de muerte".

Por temor al terrorismo

Reducida afluencia de peregrinos a Jerusalén

JERUSALEN, 30 (AP).— Varios centenares de peregrinos se reunieron hoy frente a la tumba de Cristo para la Misa de Resurrección, pero este año no se vieron las habituales grandes multitudes, aparentemente debido al temor al terrorismo.

El patriarca de Jerusalén, monseñor Giacomino Giuseppe Beltritti, ofició la misa en la Iglesia del Santo Sepulcro tras encabezar una procesión por las desiertas calles de la ciudad. Al entrar en el templo de aspecto de fortaleza, Beltritti hizo una pausa ante la

piedra de la Ucción, donde se arrojó y besó el mármol.

Los palestinos cerraron sus comercios como manifestación de protesta por el décimo aniversario de un sangriento choque en el norte de Israel. Seis árabes fueron muertos mientras participaban en protestas por la expropiación de tierras por parte de Israel.

"Nunca vi nada como esto", dijo Wadji Nusseibeh, el funcionario musulmán que diariamente abre y cierra las puertas de la Iglesia del Santo Sepulcro, tradicional sitio de la crucifixión y sepulcro de Jesús.

EE.UU. equipa a rebeldes con cohetes tipo aguijón

□ Para luchar por la resistencia en Afganistán y Angola

WASHINGTON, 30 (DPA).— Estados Unidos ha comenzado a equipar a luchadores de la resistencia en Afganistán y Angola con cientos de sofisticados cohetes de defensa aérea del tipo "Stinger" (aguijón), informa hoy el Washington Post.

El diario, que hace tal afirmación basándose en círculos informados, añade que hasta el presente los rebeldes habían sido equipados, sobre todo, con armas soviéticas y chinas compradas en el mercado internacional de armas. La Casa Blanca se negó a hacer comentarios al informe del Washington Post.

Los cohetes "Stinger" tienen un alcance de unos ocho kilómetros y buscan su objetivo mediante sensores que reaccionan al calor

que emana de aviones o helicópteros. Los rebeldes en Afganistán disponen de cohetes soviéticos SAM-7 que se disparan desde los hombros de un soldado y representan poco peligro para helicópteros de combate de la Unión Soviética.

La decisión de suministrar cohetes sofisticados habría emanado —según el diario— de informes de los servicios secretos de EE.UU., según los cuales las tropas que apoya Moscú en Angola y Afganistán disponen cada vez de armas más modernas.

Además, en Angola se espera en los próximos 60 días una ofensiva de tropas gubernamentales —contra rebeldes de UNITA— con tanques soviéticos, helicópteros y aviones de los tipos MIG-21 y MIG-23.

Prosigue lucha entre libaneses y palestinos

BEIRUT, 30 (AP).— Al tiempo que continuaba hoy la lucha entre milicianos libaneses musulmanes y guerrilleros palestinos en dos campamentos de refugiados, un grupo local se atribuyó la responsabilidad de sendos atentados contra las oficinas de una aerolínea británica y una biblioteca norteamericana, dijo la policía.

Guerrilleros palestinos intercambiaron anoche y hoy temprano un intenso fuego de ametralladoras y granadas impulsadas a cohetes

con milicianos shitas en los campamentos de refugiados Sabra y Shatila, con un saldo de tres muertos y otros tantos heridos, se indicó.

Con esas bajas alcanzan a siete muertos y 33 heridos las bajas producidas desde que el viernes se reanudaron las hostilidades entre milicianos del grupo Amal y los guerrilleros.

Esa lucha, que se extendió entre mayo y junio de 1985, dejó 595 muertos y más de 2.300 heridos, además de cuantiosos daños.

En carta pastoral

Primado polaco critica la ideología comunista oficial

VARSOVIA, 30 (AP).— El primado polaco, Cardinal Jozef Glemp, sostuvo que la ideología oficial comunista combatía los principios católicos y obstaculizaba la renovación moral, en una carta pastoral leída hoy en las iglesias de Polonia.

Glemp expresó preocupación por la propagación del alcoholismo, los divorcios, los abortos y la deshonestidad en el trabajo.

Dijo que "se debe destacar que la obra de la Iglesia en pro de la renovación moral no solamente no recibió apoyo de los círculos laicos, sino que fue evidentemente afectada por ellos". Agregó

que "además de la desmoralización que fluye desde el oeste" estaban "los principios oficiales de la ideología aprobada (comunista), que combate los principios católicos referidos a la ética sexual, la estabilidad de la familia, proponiendo en cambio del amor por el hombre la lucha contra el enemigo de clase".

Glemp ofició misa en la Catedral de San Juan, con la asistencia de más de 2.000 fieles. En su sermón criticó la carrera armamentista nuclear y la contaminación ambiental. Dijo que constituían una amenaza para "la existencia de toda la familia humana".

COMPANHIA NACIONAL DE FUERZA ELECTRICA S.A.

TARIFAS DE SUMINISTRO ELECTRICO

De conformidad con lo dispuesto en el Art. 114 del DFL. N° 1 de 1982 del Ministerio de Minería, y en el Decreto N° 272 de 1984 del Ministerio de Economía, Fomento y Reconstrucción, y a los precios de nudo publicados en el Diario La Nación el 15 de Marzo de 1986, la Compañía Nacional de Fuerza Eléctrica S.A. informa que, a contar del 01 de Abril de 1986, las tarifas que aplicará a sus clientes serán los valores que a continuación se indican:

TARIFA SIMPLE (BT.1)	CONAFE 1	CONAFE 2
CARGO FIJO MENSUAL	186,59	186,59
CARGO POR ENERGIA BASE, POR KWH.	11,884	10,626
CARGO POR ENERGIA ADICIONAL DE INVIERNO POR KWH.	25,679	22,964
TARIFA DE POTENCIA CONTRATADA (BT.2)		
CARGO FIJO MENSUAL	186,59	186,59
CARGO MENSUAL POR POTENCIA		
A.-CONSUMOS PARCIALMENTE PRESENTES		
EN PUNTA, POR KW.	1,003,30	897,30
B.-CONSUMOS PRESENTES EN PUNTA, POR KW.	1,504,90	1,346,00
CARGO POR ENERGIA, POR KWH.	5,613	5,017
TARIFA DE DEMANDA MAXIMA LEIDA (BT.3)		
CARGO FIJO MENSUAL	296,97	296,97
CARGO MENSUAL POR DEMANDA LEIDA		
A.-CONSUMOS PARCIALMENTE PRESENTES		
EN PUNTA, POR KW.	1,003,30	897,30
B.-CONSUMOS PRESENTES EN PUNTA, POR KW.	1,504,90	1,346,00
CARGO POR ENERGIA, POR KWH.	5,613	5,017
TARIFAS HORARIAS (BT.4.1, BT.4.2, BT.4.3)		
CARGO FIJO MENSUAL	434,96	434,96
CARGO MENSUAL POR POTENCIA CONTRATADA, POR KW.	368,00	368,00
CARGO MENSUAL POR DEMANDA MAXIMA DE POTENCIA EN HORAS DE PUNTA DE INVIERNO, POR KW.	1,136,90	978,00
CARGO POR ENERGIA, POR KWH.	5,613	5,017
TARIFA DE POTENCIA CONTRATADA EN ALTA TENSION (AT.2)		
CARGO FIJO MENSUAL	186,59	186,59
CARGO MENSUAL POR POTENCIA		
A.-CONSUMOS PARCIALMENTE PRESENTES		
EN PUNTA, POR KW.	581,50	484,60
B.-CONSUMOS PRESENTES EN PUNTA, POR KW.	904,60	753,70
CARGO POR ENERGIA, POR KWH.	4,920	4,397
TARIFA DE DEMANDA LEIDA EN ALTA TENSION (AT.3)		
CARGO FIJO MENSUAL	296,97	296,97
CARGO MENSUAL POR DEMANDA LEIDA		
A.-CONSUMOS PARCIALMENTE PRESENTES		
EN PUNTA, POR KW.	581,50	484,60
B.-CONSUMOS PRESENTES EN PUNTA, POR KW.	904,60	753,70
CARGO POR ENERGIA, POR KWH.	4,920	4,397
TARIFAS HORARIAS EN ALTA TENSION (AT.4.1, AT.4.2, AT.4.3)		
CARGO FIJO MENSUAL	434,96	434,96
CARGO MENSUAL POR POTENCIA CONTRATADA, POR KW.	152,60	152,60
CARGO MENSUAL POR DEMANDA MAXIMA DE POTENCIA EN HORAS DE PUNTA DE INVIERNO, POR KW.	752,10	601,20
CARGO POR ENERGIA, POR KWH.	4,920	4,397

CONAFE 1 VINA DEL MAR

CONAFE 2 CURICO, MOLINA, SAN JAVIER Y LINARES

Los valores indicados son netos y sobre ellos se aplicarán los impuestos que correspondan legalmente.

CONDICIONES DE APLICACION

Las condiciones de aplicación de las tarifas son las establecidas en el Decreto N° 272, del Ministerio de Economía, Fomento y Reconstrucción, publicado en el Diario Oficial el 31 de Octubre de 1984.

COMPANHIA NACIONAL DE FUERZA ELECTRICA S.A.

COMPAÑIA CHILENA DE INVERSIONES LTDA.

AGENTE DE VALORES

N° INSCRIPCION REGISTRO: 0074

BALANCE GENERAL RESUMIDO AL 31 DE DICIEMBRE DE 1985

(CIFRAS EN MILES)

ACTIVOS	1985 M\$	PASIVO	1985 M\$
ACTIVO CIRCULANTE.....	1.344.646	PASIVO CIRCULANTE.....	1.278.291
Caja y bancos.....	184	Obligaciones con Bancos e Inst. Financieras.....	—
Títulos y valores mobiliarios.....	68.101	Cuentas corrientes personales.....	—
Deudores por intermediación.....	—	Cuentas corrientes empresas relacionadas.....	1.040
Cuentas corrientes empresas relacionadas.....	—	Otros pasivos circulantes.....	1.277.251
Otros activos circulantes.....	1.276.361		
ACTIVO FIJO (neto).....	—	PASIVO LARGO PLAZO.....	—
		Obligaciones con Bcos. e Inst. Financieras.....	—
OTROS ACTIVOS.....	209	Cuentas por pagar empresas relacionadas.....	—
Acción Bolsa Valores.....	—	Otros pasivos largo plazo.....	—
Otros.....	209		
		PATRIMONIO.....	66.564
		Capital pagado.....	28.000
		Reservas revalorización.....	13.313
		Reserva mayor acción Bolsa.....	—
		Otras reservas.....	—
		Utilidad (pérdida) acumulada.....	(2.021)
		Utilidad (pérdida) ejercicio.....	27.272
Total activos.....	1.344.855	Total pasivos.....	1.344.855

ESTADO DE RESULTADO RESUMIDO AL 31.12.1985 (CIFRAS EN MILES)

	1985 M\$
Comisiones por intermediación.....	5.414
Ingresos por intermediación financiera.....	948
Otros ingresos operacionales.....	32.734
Ingresos operacionales.....	39.096
Costos operacionales.....	9.711
RESULTADO OPERACIONAL.....	29.385
Ingresos fuera de la operación.....	12.617
Gastos no operacionales.....	11.804
Corrección monetaria.....	10.545
RESULTADO NO OPERACIONAL.....	813
Resultado antes impuesto a la renta.....	30.198
Impuesto a la renta.....	2.926
Utilidad (pérdida) del ejercicio.....	27.272

ESTADO DE CAMBIOS EN LA POSICION FINANCIERA RESUMIDO AL 31.12.1985 (CIFRAS EN MILES)

	1985 M\$
OBTENCION DE RECURSOS	
Total recursos operacionales.....	27.508
Total recursos no operacionales.....	1.214
— Venta activo fijo o inversiones permanentes.....	1.214
— Aumentos de capital.....	—
— Otros recursos no operacionales.....	—
Total recursos obtenidos.....	28.722
APLICACION DE RECURSOS	
Total recursos aplicados.....	—
— Adiciones al activo fijo.....	—
— Inversiones permanentes.....	—
— Otros recursos aplicados.....	—
Aumento (o disminución) capital de trabajo.....	28.722

NOTAS A LOS ESTADOS FINANCIEROS

La Sociedad fue constituida por escritura pública del 12 de diciembre de 1983. Con fecha 2 de abril de 1984, fueron modificados los estatutos y su razón social, a contar de dicha fecha es "Compañía Chilena de Inversiones Ltda., Agente de Valores."

La Sociedad se encuentra inscrita en el Registro de Corredores de Bolsa y Agentes de Valores, con el N° 0074, en calidad de Agente de Valores y desde 1984 desarrolla sus actividades bajo la fiscalización de la Superintendencia de Valores y Seguros.

NOTA 1. Resumen de Criterios Contables Aplicados

a) Generales:

Los estados financieros han sido preparados en conformidad a principios contables de aceptación general y a normas específicas emitidas por la Superintendencia de Valores y Seguros en la Circular N° 165 del 24 de mayo de 1982 y sus modificaciones.

b) Bases de conversión:

Al 31 de diciembre de 1985, la Compañía mantiene contratos a futuro en los cuales se compromete en determinadas fechas a entregar dólares. De acuerdo a los términos contractuales dichos compromisos se han valorizado al tipo de cambio dólar observado al 31 de diciembre de 1985 (\$ 183.86).

c) Activo fijo y depreciaciones:

Al 31 de diciembre de 1985, la Compañía no posee bienes del activo fijo.
Al 31 de diciembre de 1984 los bienes del activo fijo se presentaban a su valor de adquisición más revalorizaciones acumuladas al cierre del ejercicio. La depreciación se calculaba de acuerdo al sistema de depreciación lineal, considerando los años de vida útil de los bienes. El cargo por depreciación ascendió a \$ 153.496 en 1984.

d) Valorización de Inversiones

Las inversiones se presentan de acuerdo a las normas establecidas por la Superintendencia de Valores y Seguros, en circular N° 514:

(CONTINUA)

Colaboración para identificar a violentistas solicita Carabineros

Carabineros ha pedido la colaboración de la ciudadanía, con el objeto de lograr la identificación de personas y vehículos que han atentado contra la integridad física de la población.

Un comunicado oficial, dado a conocer por Relaciones Públicas de la institución señala, textualmente:

Con motivo de desórdenes o manifestaciones públicas producidas en diferentes sectores de la capital, personas en vehículos no identificados, han empleado armas de fuego atentando contra la integridad física de los habitantes.

Carabineros de Chile ha estimado necesario solicitar la colaboración de la ciudadanía para obtener la identificación de los vehículos

utilizados y lograr la detención de los autores.

Ante la ocurrencia de estas acciones delictuales o presencia de vehículos sospechosos, se recomienda informar tal eventualidad al fono 133 de Radiopatrullas de Carabineros a la mayor brevedad.

La institución tiene confianza que al recibir antecedentes directos e inmediatos facilitará la aprehensión de los autores y se evitará que estos delitos, que causan la natural alarma pública, permanezcan en la impunidad.

Finalmente, Carabineros de Chile señala que garantizará la absoluta reserva de las personas que proporcionen este tipo de información.

Disturbios en poblaciones

Dos antisociales detenidos, 4 revólveres incautados, una granada desactivada y ataques a vehículos de la locomoción, fue el balance de hechos delictuales ocurridos ayer en distintos sectores de Santiago.

En la población "La Le-gua", en la comuna de San Miguel, un carro policial fue atacado por seis sujetos armados. Carabineros repelió la agresión, hiriendo a uno de los hampones, mientras otro fue aprehendido, junto con el lesionado.

Por otra parte, agitadores lanzaron artefactos incendiarios en contra de taxibuses estacionados en el terminal Portugal-El Salto, variante Villa Sur, en Bombero Osandón 3115.

Otro grupo de antisociales asaltó al conductor de un bus del recorrido Ovalle-Negrete, en Avenida Central 8108. Luego de robarle al chofer Nelson Antonio Gutiérrez Chávez una suma de dinero, quemaron el vehículo.

Atropellamientos provocan muerte de cinco personas

Cinco personas entre ellas una menor, murieron atropelladas en las últimas horas en diferentes puntos del país.

Fresia de las Mercedes Stuardo Larenas, de 65 años, falleció al ser atropellada por un bus interurbano de la empresa Manzar, en Rancagua. El vehículo era conducido por Atilano Bustos Miranda.

Bustos conducía el bus patente FV-4027-2 a las 21.15 horas de ayer, por la Carretera El Cobre, cuando Fresia Stuardo bajó sorpresivamente del vehículo en marcha, siendo atropellada por las ruedas posteriores, a consecuencia de lo cual falleció instantáneamente.

En Chillán, a las 20.30 horas de ayer, Arturo Alejandro Fuentealba Vásquez, de 26 años, guiaba su automóvil patente GF-6851 por el camino Pinto-Chillán, en dirección al Poniente, cruzándose en el camino una mujer de aproximadamente 50 años, la que al ser embestida resultó con politraumatismo y TEC abierto. La desconocida fue llevada al hospital local donde falleció horas más tarde.

En Talcahuano perdió la vida la menor de 7 años Paola Monsálvez Contreras, al cruzar intempestivamente

la esquina de calles Finlandia y Dover. El hecho ocurrió a las 18.00 horas, cuando Washington Ferreira Manríque conducía el camión patente FF-3285 y la menor al cruzar la calzada fue embestida por el vehículo, perdiendo la vida en el lugar.

A las 20 horas de ayer en San Fernando, el peatón de 42 años, Juan Raúl Avila González transitaba por calle Golondrinas esquina de Suecia cuando fue atropellado por el camión patente HP-4232 que iba en dirección al oeste. Avila González falleció en el mismo lugar del accidente. El conductor del vehículo huyó.

Alrededor de las 13 horas de ayer, el obrero Víctor Pavez, de 32 años, caminaba por la vía férrea, a la altura del kilómetro 4 de San Fernando a Chimbarongo, cuando fue embestido por el automotor número 1.004 del recorrido Concepción-Alameda, que conducía Hernán Canaleo Canaleo. El obrero falleció en el mismo sitio.

Carabineros de San Fernando detuvo al conductor, poniéndolo a disposición del Primer Juzgado del Crimen de esta ciudad.

Asaltan dos negocios

Cuatro antisociales asaltaron en la mañana de ayer una panadería y un negocio de abarrotes, sustrayendo 15 mil pesos en dinero efectivo.

El hecho, se registró a las 9 horas y 4 minutos, en Lo Plaza 2332, donde existe una panadería y un negocio de abarrotes, de propiedad

de Honorio Aros Enos. Los delincuentes usaron armas de fuego sin provocar daños, ni lesionados.

Carabineros inició un operativo en busca de los cuatro antisociales, logrando capturar a uno de ellos, que fue identificado como Juan Francisco Espinoza Muñoz, de 22 años.

Un muerto y cuatro heridos al estrellarse un automóvil

Una mujer no identificada resultó muerta ayer luego de ser atropellada por un automóvil en la esquina de Andrés Bello al llegar al puente Pío Nono.

El accidente se registró a las tres de la madrugada en los instantes en que Juan Pérez Arce conducía su vehículo patente CP-4222 por Andrés Bello en dirección al oriente. A raíz de una mala maniobra realizada perdió el control del vehículo chocando violentamente contra un árbol y un poste de alumbrado público para luego volcar.

En su trayecto atropelló a una indigente, de 60 años, de edad, la que falleció en el mismo lugar. A consecuencias del accidente resultaron con lesiones de mediana gravedad la esposa del automovilista, Elena Varela M., y los hijos del matrimonio, Miguel de 13, Juan, de 14 y Cristián, de 16.

Viuda perece carbonizada

VIÑA DEL MAR (por Raúl Santiz Téllez). — Carbonizada por las llamas que inútilmente trató de sofocar en su inicio, murió ayer en esta ciudad, la viuda María Jesús Marín Pulgar, de aproximadamente 63 años, al inflamarse la cocinilla a parafina que empleaba para preparar el desayuno.

Según informó el Cuerpo de Bomberos de esta comuna, el hecho se registró minutos después de las 06.00 horas, cuando la viuda comenzaba a prepararse el desayuno, en su propiedad de Avenida Anita Lizana 98, en el Paradero 8 del populoso sector de Achupallas.

COMPANHIA CHILENA DE INVERSIONES LTDA (CONCLUSION)

Instrumentos financieros: Los títulos de renta fija se valorizan al costo original de compra más intereses y reajustes devengados en conformidad a la Tasa Interna de Retorno (TIR) implícita al momento de su adquisición, para aquellas inversiones con vencimiento a menos de 90 días. Aquellas con vencimiento superior a 90 días, se han valorizado al menor valor entre el valor presente, calculado según la Tasa Interna de Retorno (TIR) a la fecha de compra y el valor de mercado a la fecha de cierre del ejercicio.

Derechos por compromisos de retroventa: Se presentan valorizados al costo original de compra más intereses y reajustes devengados utilizando la tasa implícita al momento en que se originó el compromiso.

e) Corrección Monetaria:

Los activos y pasivos no monetarios, el capital propio financiero y las cuentas de resultado han sido corregidos monetariamente de acuerdo con principios contables generalmente aceptados con cargo y/o abono a los resultados, según se detalla a continuación:

	1985 (Cargos) Abonos	1984 (Cargos) Abonos
Activos	63.712	2.410.775
Pasivos	—	—
Capital propio financiero	(8.230.984)	(5.884.747)
Corrección monetaria	—	—
cuentas del balance	(8.167.272)	(3.473.972)
cuentas de resultado	(2.378.286)	(41.070)
Totales	(10.545.558)	(3.515.042)

f) Indemnización por Años de Servicio:

No existe provisión por este concepto debido a que la Compañía no tiene convenios con el personal.

NOTA 5. Contingencias y Compromisos

De acuerdo al Artículo 30 de la Ley 18.045, la Sociedad ha constituido, al igual que en el ejercicio anterior, una garantía por un valor de UF 4.000 el cual se presenta en cuentas

de orden, para asegurar el correcto y cabal cumplimiento de todas sus obligaciones como intermediario de valores.

NOTA 7. Hechos Posteriores

No existen hechos posteriores al 31 de diciembre de 1985 y 1984.

18. Otros Activos y otros Pasivos Circulantes

En estos rubros de activo y pasivo la Compañía ha incluido, de acuerdo a instrucciones de la Superintendencia de Valores y Seguros, los derechos y obligaciones, originados por los compromisos de compra y venta vigentes al 31 de diciembre de 1985, de acuerdo al siguiente detalle:

a) Derechos sobre títulos por compromisos de compra (en miles de \$)

Instrumento	Valor presente	Menor valor	Pérdidas Comprom. calzados	Valor neto	Mayor valor	Valor mercado
• Del Estado	—	—	—	—	—	—
• De entidades financieras	—	—	—	—	—	—
• Otros (1)	649.275	—	—	649.275	—	649.275
• TOTAL	649.275	—	—	649.275	—	649.275
• Derechos hasta 7 días	—	—	—	—	—	—
• Derechos sobre 7 días	—	—	—	649.275	—	—

(1) Bajo este rubro se presenta "Otros derechos por compromisos de compra" correspondientes a contratos de dólar futuro por un monto equivalente a 230.370,77 unidades de fomento

b) Derechos a cobrar por compromisos de venta (en miles de \$)

	Hasta 7 días	Sobre 7 días	Totales
• Instrumento	—	—	—
• Del Estado	—	627.000	627.000
• De entidades financieras	—	—	—
• Otros	—	—	—
• TOTALES	—	627.000	627.000

c) Obligaciones por compromisos de compra (en miles de \$)

Vencimiento del compromiso

Instrumento	Hasta 7 días	Sobre 7 días	Totales
• Del Estado	—	—	—
• De entidades financieras	—	—	—
• Otros (2)	—	632.349	632.349
• TOTALES	—	632.349	632.349

(2) Bajo este rubro se presenta "Obligaciones en títulos por compromisos de compra" correspondientes a contratos de dólar futuro, por un monto equivalente a US\$ 3.439.296.

d) Obligaciones en títulos por compromiso de venta (en miles de \$)

Instrumento	Valor presente	Mayor valor	Pérdidas Comprom. calzados	Valor neto	Menor valor	Valor mercado
• Del Estado	634.464	7.118	—	641.582	—	641.582
• De entidades financieras	—	—	—	—	—	—
• Otros	—	—	—	—	—	—
• TOTAL	634.464	7.118	—	641.582	—	641.582
• Obligaciones hasta 7 días	—	—	—	—	—	—
• Obligaciones sobre 7 días	—	—	—	641.582	—	—

Un mayor desglose de estas cifras, así como de todas las notas explicativas a los estados financieros y el dictamen de los Auditores Externos sobre los mismos, se encuentra disponible para el público en las oficinas de este intermediario y en el Centro de Información para el Inversionista de la Superintendencia de Valores y Seguros, Teatinos 120, Hall Central.

Juan Enrique Riveros I
Representante Legal

Luis R. Silva Urrea
Contador General



BANCO CONCEPCION

ESTADO DE SITUACION AL 28 DE FEBRERO DE 1986

(en miles de pesos)

ACTIVO Y SALDOS DEUDORES		Parciales	Totales	PASIVO, CAPITAL Y RESERVAS Y OTROS SALDOS ACREEDORES		Parciales	Totales
FONDOS DISPONIBLES			4.033.103	DEPOSITOS, CAPTACIONES Y OTRAS OBLIGACIONES			
COLOCACIONES				Acreedores en cuentas corrientes		5.510.240	
Colocaciones efectivas		35.855.491		Depósitos y captaciones		28.091.939	
Colocaciones en letras de crédito		2.686.174		Otros saldos acreedores a la vista y plazo		4.843.599	
Colocaciones vencidas		1.043.473		Intereses por pagar		355.983	
Colocaciones contingentes		5.216.864		TOTAL DEPOSITOS, CAPT. Y OTRAS OBLIGACIONES			38.801.761
Intereses por cobrar de colocaciones		685.825		INTERMEDIACION DE DOCUMENTOS			2.163.402
TOTAL COLOCACIONES			45.487.827	OBLIGACIONES EN LETRAS DE CREDITO			2.823.773
INVERSIONES				OBLIGACIONES CONTRAIDAS EN EL PAIS			
Inversiones Financieras		68.480.617		Adeudado al Banco Central de Chile		48.000.734	
Bienes recibidos en pago o adjudicados		436.614		Otras Obligaciones		1.590.543	
Depósitos en el Bco. Central de Chile		17.241.421		Intereses por pagar		462.517	
Otras inversiones		22.839		TOTAL OBLIGACIONES CONTRAIDAS EN EL PAIS			50.053.794
Intereses por cobrar inversiones		914.471		OBLIGACIONES CONTRAIDAS EN EL EXTERIOR			
TOTAL INVERSIONES			87.095.962	Préstamos y obligaciones		50.551.664	
OTROS ACTIVOS Y SALDOS DEUDORES				Intereses por pagar		1.277.441	
Activo Transitorio y otros saldos deudores		830.394		TOTAL OBLIGACIONES CONTRAIDAS EN EL EXTERIOR			51.829.105
Letras al Bco. Central por venta de cartera		19.178.191		OBLIGACIONES CONTINGENTES			5.258.411
Pérdidas acumuladas de ejercicios anteriores		17.135.974		OTROS PASIVOS Y SALDOS ACREEDORES			745.166
Déficit de provisiones mínimas exigidas		—		SALDOS ACREEDORES POR PROVISIONES			1.193.869
TOTAL OTROS ACTIVOS Y SALDOS DEUDORES			37.144.559	SUBTOTAL PASIVO Y SALDOS ACREEDORES			152.869.281
ACTIVO FIJO			3.070.776	CAPITAL Y RESERVAS MAS REV. PROVISIONAL			24.012.643
SUBTOTAL ACTIVO Y SALDOS DEUDORES			176.832.227	CUENTAS DE AJUSTE Y CONTROL			62.232.600
CUENTAS DE AJUSTE Y CONTROL			62.282.297	CUENTAS DE INGRESO			
CUENTAS DE GASTOS				Ingresos de Operación		5.637.315	
Gastos de operación		5.484.277		Ingresos provenientes de ejercicios anteriores		9.175	
Provisiones y castigos por activos riesgosos		135.347		Ingresos no Operacionales		8.471	
Gastos de apoyo operacional		451.028		Corrección Monetaria		506.233	
Gastos no operacionales		5.546		TOTAL DE INGRESOS			6.161.194
Corrección monetaria		—		TOTAL GENERAL			245.275.718
Excedente para absorción pérdidas ej. anteriores		84.996					
Excedente para acelerar abs. gastos y provisiones		—					
Excedente para recompra cartera B.C. Ch.		—					
Impuesto a la renta		—					
TOTAL DE GASTOS			6.161.194				
TOTAL GENERAL			245.275.718				

CARLOS OPAZO LARA
Subgerente
Contador Auditor Reg. N° 7.954

DIX TOLOZA REYES
Subgerente Departamento Contabilidad

CECIL CHELLEW CACERES
Administrador Provisional

Mundo Deportes

Santiago de Chile, Lunes 31 de Marzo de 1986

LA NACION



El ímpetu de Letelier, el esfuerzo de Rojas: símbolos del uno a uno en Calama

NI LA ALTURA BAJA A LA "U"
COLO COLO EN LA HORA DE LAS DECISIONES

EL CODIGO PENAL FUNCIONA

Universidad de Chile mantuvo su condición de puntero invicto del Grupo

Norte al conseguir un meritorio em-

pate 1-1 ante Cobreloa. Los dos goles

llegaron desde los 12 pasos: Letelier

para Cobreloa y Puyol para los azules

La "U" se conformaba con el punto. Y así lo denunció Leonel Sánchez, el técnico azul, antes de comenzar el encuentro. Por eso se puede explicar la felicidad del equipo capitalino cuando terminaron de "sufrir" noventa minutos de lucha sin tregua. Habían conseguido un empate ante Cobreloa, en su propio reducto, lo que hasta ha-

ce un par de años era prácticamente imposible.

Así, con el 1-1, Universidad de Chile logró mantener su calidad de puntero invicto del Grupo Norte al sumar 12 puntos.

También es explicable la tristeza que embargó a los hombres naranjas. Pero había un hombre aún más amargado: Jorge Toro, el

técnico de Cobreloa, quien debió soportar estoicamente la pifia de los hinchas, quienes ya piden su renuncia. Sin duda, será una semana difícil para el director técnico loíno.

Extasis y agonía en el desierto. Luz y sombra en la inmensidad de la pampa: Leonel Sánchez aclamado por los escasos adeptos azules que llegaron a Calama, mientras Jorge Toro sufre en carne propia —como le sucedió a Jesús en su Vía Crucis— la ira de los mineros.

Pero en esta oportunidad, Toro no es el responsable del empate. Los culpables fueron los jugadores, quienes no supieron capitalizar todas las oportunidades que se crearon frente al pórtilo defendido por Jaime Tejeda.

De antemano se sabía que Universidad de Chile presentaría un esquema calculador. Pero los hombres de Cobreloa no lograron resolver las claves tácticas que implantó el cuadro capitalino. Faltó la

individualidad para romper el cerrojo azul.

Sin embargo Universidad de Chile no sólo llegó a defenderse. Supo esperar el momento oportuno para adelantar sus líneas y poner en duros aprietos a la defensa nortina. Atanasovici cargó con la responsabilidad de ser el hombre en punta, pero siempre contó con el auxilio de Mariano Puyol y Martín Gálvez, quienes llegaban desde el medio terreno de juego para sorprender a la última línea local.

Lentamente, Cobreloa comenzó a chocar y a desesperarse. Mosquera y Pellegrini respondieron con eficiencia, mientras que los laterales Reyes y Alejandro Rojas, le cerraban el camino a los punteros. También Jaime Tejeda derrochó solvencia, mientras que en el medio, los volantes apuntalaron la resistencia visitante.

Al ver que los delanteros no podían vulnerar la zaga rival, Hugo Tabilo alzó su ban-

dera de lucha y con un incansable trajín trató de contagiar a sus compañeros, pero su esfuerzo no encontró el eco esperado. Universidad de Chile no tuvo puntos bajos. Y cuando se produjo la brecha y los atacantes quedaron en inmejorable posición, éstos las desperdiciaron.

A los 11 minutos Jorge Siviero quedó solo ante el pórtilo, después de un error de Tejeda, y desvió el remate final. A los 20', otra vez el ariete cabeceó sin dirección un tiro libre de Merello, cuando los centrales azules se habían quedado en el piso. A los 22', llegó la réplica estudiantil, cuando Puyol hizo trabajar a Osbén. Fueron las ocasiones más claras del primer tiempo, donde predominó la intención calameña.

En el tiempo complementario, Cobreloa salió a ganar o ganar... pero la "U" resistió a pie firme, sin apartarse de su libreto: defender, contragolpear y volver a reagruparse. A los 52', Co-

varrubias quedó solo ante Tejeda, pero su tiro se perdió junto a un vertical. Cinco minutos más tarde, otra vez el puntero tuvo el gol, pero Tejeda le quitó el balón en meritoria intervención.

Sólo a los 73' Letelier, mediante lanzamiento penal (falta de Pellegrini sobre Puebla) logró doblegar el planteamiento rival. Pero la alegría minera, el ruido de las sirenas, duró exactamente 90 segundos, porque Puyol, también desde el punto penal, se encargó de estructurar el marcador definitivo. La falta a Pellegrini fue resistida, pero el árbitro Ojeda advirtió un foul sobre el zaguero.

Después, Cobreloa volvió a desencadenar un monólogo ofensivo, sin lograr inquietar el inteligente planteamiento azul.

La "U" llegó a realizar su negocio y volvió feliz con el dividendo de su venta.

DARIO ALVAREZ
Fotos: Jesús Inostroza



Víctor Merello busca el cruce largo, con Puyol y Gálvez recobrando posiciones. Entre el ardor de Cobreloa y el tesón de la "U" se configuró un buen partido en Calama. Y los azules siguen su alegre marcha.

**Mundo
Deportes**

Director:
Orlando Poblete Iturrate

Editor:
Héctor Vega Onesime

Jefe de Redacción:
Julio Salviat

Representante Legal:
Carlos Gómez Droguett

Redactores:
Tito Paris
Igor Ochoa
Aldo Schiappacasse
José González B.
Jorge Abufhele
Harold Mayne-Nicholls
Juan Esteban Lastra
José Antonio Prieto
Juan Carlos Cordero

Colaboradores:
Carlos Lorca

Cecilia Rodríguez
Benito Ruiz
K. Nasto
Felipe Bianchi

Estadísticas:
Carlos Baeza

Fotografía:
Humberto Guerra
Gastón Acuña

Helmut Rosas
Pedro González
Emilio Goujon
Roberto Guerrero

Reporteros Gráficos:
Jesús Inostroza
Marco Muga
Carlos Fénero
Juan Carlos Fernández

Diagramación:
Depto. Suplementos

Corresponsales:
Exequiel Ramírez
Juan Carlos Cuevas
Ricardo Villalba
Mario Lira
Jorge Alday
Eduardo Schnaidt
Ramón Reyes

Ramón Cuéllar
Exequiel Contreras
Walter Kauffman
Hernán Cisternas

Secretaría:
Gloria Bussenius

Archivo:
Héctor Astorga

O EN LA CIUDAD PAMPINA...



El penal para Cobreloa: falta de Pellegrini a Puebla y servicio de Letelier, con Tejeda muy cerca de llegar a la pelota. Dos minutos después, a los 75', la "U" igualó con similar procedimiento.

Leonel Sánchez

"UN PUNTO DE ORO"

Los hombres de Universidad de Chile recibieron con satisfacción el importante punto obtenido ante Cobreloa. Los azules no tuvieron tiempo para nada... Se ducharon, vistieron, recibieron las felicitaciones de los contados hinchas universitarios y partieron al aeropuerto de El Loa para tomar el avión que los trasladaría a la capital. En ese ajeteo logramos captar la impresión, de Leonel Sánchez, el técnico estudiantil.

"Nosotros nos conformábamos con un punto, porque sabemos que Cobreloa es un rival difícil. Por tal razón, estoy muy satisfecho con el rendimiento del equipo. Supimos esperar a Cobreloa y atacar cuando pudimos. Ganamos un punto de oro, que nos permite mantenernos en la punta. Ahora, para nosotros, todos los partidos son extremadamente difíciles,

porque nuestros rivales quieren ganarle al puntero y quitarnos el invicto. Pero nosotros tenemos un sistema para jugar de visita que nos ha dado amplios resultados. Cobreloa no nos inquietó mayormente. Cuando quedamos en desventaja siempre pensé en que lograríamos empatar. Afortunadamente, logramos recuperarnos a tiempo".

Manuel Pellegrini, el espigado zaguero azul, entregó mayores detalles sobre la falta penal que le cometieron, la que fue resistida por los hombres de Cobreloa.

"En realidad, no puedo decir a ciencia cierta quién me tocó, creo que fue Enzo Escobar, pero sentí un golpe cuando giraba. Respecto del resultado, logramos un buen punto, con mucho esfuerzo. Cobreloa no llegó con claridad, lo que facilitó nuestro trabajo. Regresamos muy contentos".

Hugo Tabilo

"HICIMOS EL GASTO"

Cuando se pudo advertir que los atacantes loños no podían superar el cerco defensivo de Universidad de Chile, Hugo Tabilo se transformó en un atacante más, aprovechando el retroceso de Mariano Puyol. El zaguero naranja cumplió una actuación destacada, pero su esfuerzo no se vio reflejado en el marcador.

En los vestuarios, muy dolido con el marcador, la figura del encuentro analizó el partido:

"Para nosotros era muy importante el triunfo, porque así ganábamos al puntero invicto y también borrábamos nuestras últimas derrotas. Sin embargo, nos encontramos con un rival que supo agruparse y que nunca aban-

donó las posiciones defensivas. Sinceramente, creo que Universidad de Chile no merecía empatar. El penal a Pellegrini fue muy dudoso. Nosotros tuvimos el balón, atacamos, dimos espectáculo, pero estamos amargados porque no logramos lo que nos habíamos propuesto. Hicimos el gasto, pero no tuvimos la claridad para anotar y ganar con un marcador amplio".

—¿Cómo podrá salir Cobreloa de este mal momento que está viviendo?

—No hay que desesperarse. Es sólo una racha. Nosotros trabajamos bien, pero nos falta un poco de tranquilidad a la hora de los encuentros. Estoy seguro de que los resultados pronto llegarán.

Jorge Toro

"EL PENAL DE LA "U" FUE DUDOSO"

Molestos con el desarrollo del encuentro estaban los hombres de Cobreloa, los que mentalmente repasaban las oportunidades que habían desperdiciado ante el pórtilo de Jaime Tejeda. No lo podían creer.

Jorge Toro, el entrenador de Cobreloa, con su tranquilidad habitual, analizó el pleito:

"Nosotros salimos a ganar y nadie puede criticarnos por

eso. Pienso que jugamos bien, por eso no puedo comprender el malestar de la hinchada. Dejamos todo en la cancha, sabíamos que era un encuentro difícil y nos preparamos para derrotar al puntero del grupo. Lamentablemente, cuando logramos abrir la cuenta, la "U" empató con un penal muy dudoso. Además, en todo el partido Universidad de Chile exageró en hacer tiempo. Perdimos muchas oportuni-

dades de gol por no tener tranquilidad para definir frente al pórtilo. Esa tranquilidad es la que debemos tener para salir adelante. No podemos echarnos a morir. Los resultados tienen que llegar".

Juan Carlos Letelier, quien anotó el gol para el conjunto minero, un poco amargado por el resultado, dijo:

"A Universidad de Chile le funcionó su cerrojo. Pusieron mucha gente en el me-

diocampo, lo que nos impidió que llegáramos con claridad. Nos desesperamos buscando el gol y cuando habíamos logrado abrir la cuenta, nos cobraron un penal muy dudoso. Cargábamos con la responsabilidad del triunfo lo que aprovechó la "U" para esperarnos. Ellos, nunca se abrieron. Estoy amargado, porque las cosas no salen. Sin embargo, tenemos que recuperarnos ganando. Es el único camino..."

MOP
DIRECCION GENERAL
DE OBRAS PUBLICAS

DIRECCION DE VIALIDAD

PROPUESTAS PUBLICAS

PROGRAMA DE CONSERVACION Y MEJORAMIENTO
VIAL PRESTAMO BIRF N° 2589-CH

OBRAS: A. CAMINO TEMUCO - CUNCO
B. CAMINO TEMUCO - NUEVA IMPERIAL

FINANCIAMIENTO: Sectorial y BIRF.

TIPO CONTRATO: Suma Alzada, con reajuste polinómico.

REQUISITOS EXIGIDOS A CONTRATISTAS: Inscritos en los Registros 10C y 30C de Obras Mayores del MOP, en 2ª Categoría o superior.

ANTECEDENTES PARA LA PROPUESTA: En venta a partir de esta fecha y hasta 6 días antes de las aperturas, en la Sección Propuestas de la Dirección de Vialidad, Morandé N° 59, 1er. piso. Valor de los antecedentes: \$ 6.000 + IVA, cada uno.

RECEPCION ART. 19° y 20°: Hasta el 24.04.86 en la Sección Propuestas indicada.

APERTURA DE LAS PROPUESTAS: Ambas, el 29 de Abril de 1986 a las 16:00 hrs. en la Oficina del Sr. Director de Vialidad, Morandé N° 59, 2° piso.

DIRECTOR GENERAL DE OBRAS PUBLICAS

ACTA SORTEO LETRAS HIPOTECARIAS

Conforme a lo dispuesto en el artículo 93 de la Ley de Bancos, fueron sorteadas en presencia del Notario de Santiago, Don Patricio Zaldivar Mackenna, las siguientes Letras de Crédito Hipotecario Reajustable emitidas por Citibank, N.A.,

Serie AD 08012 Emisión 01.01.83

CORTE N° LAMINA

10 U.F.	000010-000013-000015-000064
100 U.F.	000022
500 U.F.	000069-000089

Serie AD 08012 A Emisión 01.10.85

CORTE N° LAMINA

10 U.F.	1000008-1000011
50 U.F.	1000008
100 U.F.	1000062-1000065-1000075-1000078
500 U.F.	1000020

NOTA:

Los poseedores de Letras de Créditos sorteadas podrán hacer efectivo su cobro a contar del día 1° de Abril de 1986, en la oficina principal de Citibank, N.A., Providencia N° 2653 piso 3.

CITIBANK
BANCO DE PERSONAS

REPUBLICA DE CHILE
MINISTERIO DE TRANSPORTES Y TELECOMUNICACIONES
SUBSECRETARIA DE TELECOMUNICACIONES

ADMINISTRACION CHILENA DE TELECOMUNICACIONES
AMUNATEGUI N° 139 - TELEFONO 726503
SANTIAGO

Se ha recibido en esta Subsecretaría, una solicitud de permiso de Servicio Limitada de Radiocomunicaciones (ST-198/84), presentada por el FISCO-MINISTERIO DE OBRAS PUBLICAS, a fin de regularizar los sistemas que actualmente opera en las bandas HF, VHF y UHF, compuestos por las siguientes estaciones: Banda HF: Ciento treinta y dos (132) estaciones fijas, veintitres (23) estaciones base, siete (7) estaciones móviles operativas y cincuenta y una (51) estaciones móviles. La zona de servicio comprende el Territorio Nacional y las potencias varían de 100 a 150 watts, con excepción de las estaciones fijas de Arica, Iquique, Antofagasta, Maipú, Puerto Montt, Coyhaique y Punta Arenas, que tienen 1.000 watts. Banda VHF: Setenta y tres (73) estaciones fijas, treinta y una (31) estaciones base, sesenta y ocho (68) estaciones móviles y quince (15) estaciones portátiles. La zona de servicio comprende el Territorio Nacional, con excepción de la VI Región y las potencias varían entre 5 y 30 watts. Banda UHF: Tres (3) estaciones fijas de 12 watts de potencia c/u.

Las estaciones fijas y bases están ubicadas en los recintos con que cuenta el Ministerio a lo largo del Territorio Nacional.

La publicación se hace en conformidad a lo dispuesto en el Artículo N° 15 de la Ley General de Telecomunicaciones, para que en un plazo no mayor de 30 días las personas naturales o jurídicas cuyos intereses sean directamente y efectivamente afectados, formulen las observaciones que proceden.

SUBSECRETARIO DE TELECOMUNICACIONES

MIRADOR internacional



LOS HINCHAS

Investigando la violencia en canchas británicas, la policía de Fulham descubrió este arsenal de armas. Tras una serie de allahamientos, siete personas fueron detenidas encontrándose desde mazas, ballestas, cadenas y fusiles, que se utilizan en medio de los partidos de fútbol inglés. La operación "Nuestro propio Sol" intenta desterrar estas prácticas de los fanáticos. (Foto: REUTER).

EL DIPLOMATICO

Hace poco tiempo, Diego Armando Maradona tuvo ese honor. Ahora es el tenista alemán Boris Becker quien ha sido designado embajador deportivo de la UNICEF. En el palacio de las Naciones Unidas, él habla con la prensa. Otros "diplomáticos" honorarios anteriores fueron Liv Ullman, Peter Ustinov y Danny Kaye. (Foto: REUTER).



LA DEFENSA

Steve Denton tenía loco a Jimmy Connors con sus poderosos saques en el Grand Prix de Chicago. Durante el primer set tomó tres raquetas e hizo el show que con ellas se defendería de su adversario. Finalmente, "Jimbo" logró sacar adelante el match y lo ganó 6-4 y 6-2. (Foto REUTER).



EL GALAN

Después de sus bullados romances con las actrices Ursula Andrews y Gina Lollobrigida, ahora nuevamente establecido en Brasil, Paulo Roberto Falcao sigue con su fama de galán. Integrando otra vez la selección de Telé Santana, con 32 años, el crack recibió la visita de una periodista en la concentración. Ella lo iba a confesar sobre su vida profesional, pero él quedó prendado de la bella reportera.

EL DUO

No le perdonan a Sócrates, crack de Brasil, que sea multifacético. Médico, sindicalista, futbolista, artista, hasta hizo un video para prevenir de los riesgos del SIDA durante el Carnaval de Río de Janeiro recién pasado, señalando: "Tener más de una pareja es peligroso". Además, es amigo del cantante Chico Buarque, con quien normalmente efectúa dúos en sus presentaciones. Claro está, Sócrates tiene su fuerza en el balompié, aunque ya ha grabado long play con música gaucha.





fútbol por el mundo

VALLADOLID GOLEO 4x0 AL CELTA DE VIGO

MADRID, 30 (AP).— Real Madrid y Barcelona salieron derrotados en la ronda 31, llena de sorpresas, cuando faltan tan sólo tres semanas para el final del campeonato español de fútbol.

Real Madrid, proclamado ya campeón de liga el domingo pasado, perdió 3 - 4 en Las Palmas donde el equipo canario, con esta victoria, dio un gran paso para mantenerse en la división de honor. El equipo canario remontó un resultado adverso para anotar tres goles en cinco minu-

tos en un encuentro en el que se destacó el chileno Contreras, que consiguió tres goles.

Los goles fueron anotados todos en la segunda parte, Contreras en el 53, 82 y 86, y Santis en el 86 por Las Palmas y Cholo en el 65 y 70, y Butragueño en el 76 por los visitantes.

Real Madrid, pareció tener su mente en Milán, donde el miércoles enfrentará al Inter en semifinal de la Copa de la UEFA.

Barcelona imposibilitado ya de renovar el título de liga, ju-

gó desdibujado y sin ideas en casa, donde fue derrotado 2 - 3 por la Real Sociedad, que mostró más tesón y voluntad de vencer.

Cádiz ve comprometida su situación en la clasificación al empatar en propio feudo 0 - 0 con Gijón, equipo, que, como el Bilbao, aspira a jugar la UEFA. Cádiz dominó pero no encontró hueco hacia el gol.

Valladolid, lejos ya de todo peligro, endosó 4 - 0 a sus visitantes gallegos de Celta, colista y descendido a Segunda División. Como indica el resultado, Valladolid dominó de principio a fin para anotar los goles, dos en cada tiempo, por los chilenos Aravena en el 26 y Yáñez en el 35, Torrecilla en el 66 y Andrinua en el 80.

Próxima ronda: Celta-Real Madrid, Gijón-Valladolid, Real Sociedad-Cádiz, Betis-Barcelona, Valencia, Hercules, Español-Sevilla, Santander-Athletic de Bilbao, Zaragoza-Osasuna y Atlético de Madrid-Las Palmas.

POSICIONES:

	PG	G	E	P	GF	GC	Pts.
1. Real Madrid	31	24	4	3	73	26	52
2. Barcelona	31	17	8	6	54	30	42
3. Athletic de Bilbao	31	17	7	7	42	27	41
4. Zaragoza	31	15	9	7	48	31	39
5. Atlético de Madrid	31	15	7	9	48	36	37
6. Gijón	31	11	15	5	31	25	37
7. Real Sociedad	31	15	5	11	54	44	35
8. Sevilla	31	12	9	10	36	28	33
9. Betis	31	11	10	10	38	38	32
10. Valladolid	31	12	5	14	49	43	29
11. Español	31	9	8	14	33	34	26
12. Las Palmas	31	9	8	14	37	60	26
13. Santander	31	8	10	13	27	33	26
14. Cádiz	31	9	7	15	30	53	25
15. Osasuna	31	9	6	16	22	31	24
16. Hercules	31	8	5	18	32	54	21
17. Valencia	31	6	9	16	34	58	21
18. Celta	31	4	4	23	27	65	12

ALEMANIA

FRANCFORT, 29 (AP).— Bayern Munich empató trabajosamente 2-2 con Eintracht Frankfurt y quedó a tres puntos del líder Werder Bremen en el campeonato de fútbol de Alemania Occidental.

Bremen juega el lunes con Borussia Dortmund.

Eintracht, que ocupa el 12º lugar, se puso 2 - 0 con goles de Ralf Falkenmeyer a los 12 minutos y Jan Sevensson a los 34. Pero Bayern, que perdió numerosas oportunidades de anotar en el primer tiempo, remontó el marcador en el segundo tiempo con tantos de Dieter Honess a los 62 minutos y Roland Wohlfarth a los 79.

Resultados:

Eintracht Frankfurt 2 - Bayern Munich 2; FC Nuremberg 2 - FC Saarbrücken 0; FC Colonia 1 - Hamburgo SV 1; Bayer Uerdingen 2 - Bayer Leverkusen 1; VHL Bochum 0 - VfB Stuttgart 2; Su Waldhof Mannheim 3 - Schalke 0; FC Kaiserslautern 1 - Borussia Mönchengladbach 1.

MEXICO APABULLO 5x1 A ARGENTINOS JUNIORS

QUERETARO, México, 30 de Marzo (DPA).— La selección mexicana de fútbol goleó por 5-1 (0-0) al Argentinos Junior, en un partido preparatorio para el Mundial '86 disputado en el estadio mundialista "La Corregidora" de Queretaro.

El anfitrión mundialista se reencontró así exitosamente con la senda del gol, tras varios encuentros de escasa producción ofensiva —4 goles a favor y 4 en contra en 5 partidos— que le valieron duras críticas de parte de la prensa y de los aficionados locales.

Cruz abrió el marcador al minuto de juego al conectar de cabeza un pase de Negrete. Diez minutos después, Domínguez, también con pase de Negrete, anotó el segundo. Muñoz puso el 3-0 a los 61', Domínguez repitió a los 75' y Negrete cerró el rosario a los 88'. Olguín descontó para los visitantes, de penal, a los 79 minutos.

México jugará en su campaña de preparación para el Mundial '86 con Rumania, al que recibirá en Queretaro el domingo próximo, y Uruguay, con quien se medirá el domingo 13 en Los Angeles, California.

TELE SANTANA EN CAPILLA

RIO DE JANEIRO, (ANSA).— El técnico Tele Santana "sería inmediatamente sustituido" por Rubens Minelli ("Corinthians" de San Pablo) en caso de una nueva derrota de la selección brasileña de fútbol, el martes frente a Perú, en Sao Luis de Maranhao.

La afirmación es del diario "Correio Brasiliense", de Brasilia, en nota de su corresponsal en San Pablo, quien resalta que el juego contra los peruanos "tiene una importancia muy superior a un simple amistoso preparatorio".

La selección de Santana fue vencida recientemente

en Europa por los seleccionados de Alemania Federal (2-0) y Hungría (3-0).

El periodista de "Correio" revela que el vicepresidente de la Confederación Brasileña de Fútbol (CBF), Nabi Abi Chedid, y el presidente de la Federación Paulista de Fútbol, José María Marín, cenaron días atrás en un discreto restaurante de San Pablo y convinieron el siguiente esquema: si la selección pierde nuevamente, Minelli asumiría en el propio vestuario después del juego, lo cual significaría cambios en el elenco de jugadores y en la estrategia de la selección.

¿Te gustaría entrar a la Universidad?



Prepárate en un ambiente Universitario.

Te ofrecemos la mejor alternativa para que te prepares para dar las Pruebas de Aptitud Académica y las de Conocimientos Específicos.

Tenemos todo el material de apoyo que necesitas: Control por Computación, Actividades Culturales y Recreativas y un Cuerpo de Profesores con mucha experiencia.

Ya lo sabes, en CEPECH, tenemos todo lo que necesitas para entrar a la Universidad.

MATRICULATE HOY

VALOR ANUAL DEL CURSO \$ 6.000

Matrículas hasta el 5 de Abril de 1986.



PREUNIVERSITARIO
cepech

EN EL CAMINO HACIA LA UNIVERSIDAD

CASA CENTRAL - STGO.
Carmen 35

SEDE ORIENTE - STGO.
Carmencita 132 - Las Condes

SEDE VIÑA DEL MAR
Libertad 361

SEDE ANTOFAGASTA
Washington 2478

SINTESIS

Torneo de Apertura Primera División, 7ª fecha de la primera rueda,

SAN LUIS 1
COBRESAL 1Sábado 29 de marzo
(Grupo Norte)

CANCHA: Estadio Municipal de Quillota.
PUBLICO: 3.635.
RECAUDACION: \$ 386.700.
SOCIOS: de San Luis, 1.860; de Cobresal, 12.
ARBITRO: Manuel Zúñiga (regular).
SAN LUIS (1): Sandoval (7); Barrera (6), M. Huerta (5), Zumelzú (5), Rodríguez (7); H. Salinas (7), Leiva (7), J. Pérez (5); Morales (7), A. Martínez (9) y Cueto (7). DT: Alex Veloso. BANCA: Zapata (A.S.), Jeria y Garrido. CAMBIO: 59' Garrido (5) por H. Salinas.
COBRESAL (1): Acuña (6); Reyes (6), G. Huerta (7), Araya (6), Bigorra (6); Pedreros (8), Suazo (6), Mondaca (7); Cambria (6), Pedetti (7) y Martínez (6). DT: Manuel Rodríguez. BANCA: Acao (A.S.), E. Díaz y Contreras. CAMBIOS: 46' Acao (6) por Acuña y 68' E. Díaz (5) por Cambria.
GOLES: 38' Pedreros (C) y 90' Martínez (S.L.).
COMENTARIO: Hasta el último minuto de juego el partido mantuvo sus características de dramatismo e intensidad. San Luis, gracias a un tanto agónico de Alex Martínez, la figura del encuentro, logró igualar con el "Coper" Cobresal, ante un estadio lleno y que celebró eufórico este nuevo punto para el elenco canario que ya va saliendo de los lugares del fondo de la tabla.

EDUARDO SCHNAIDT

U. CATOLICA 4
AUDAX ITALIANO 1Sábado 29 de marzo
(Grupo Norte)

CANCHA: Estadio Santa Laura (partido de fondo).
PUBLICO: 7.000 personas, aproximadamente.
RECAUDACION: No se entregó información.
ARBITRO: René Muñoz (bien).
U. CATOLICA (4): Toledo (6); L. Miranda (5), Abarca (6), Marchioni (8), Chacón (7); Neira (6), Cid (5), Mardones (7); Espinoza (7), Vargas (6) y Pérez (6). DT.: I. Prieto. BANCA: Cornez (AS), Astudillo y Tudor. CAMBIOS: 53' Tudor (9) por Vargas y 60' Astudillo (7) por Cid.
A. ITALIANO (1): Farías (7); Droguett (7), Cornejo (8), Gatica (7), Serrano (6); Pellicer (6), Ramos (7), Pino (5); Hoffens (6), Castec (4) y Castro (7). DT: Francisco Hormazábal. BANCA: Sepúlveda (AS), Villegas y M. Araya. CAMBIOS: No hizo.
GOLES: 15' Vargas, cabezazo (UC); 17' Castro (AI); 75' Tudor (UC); 82' Tudor (UC) y 87' Pérez (UC).
COMENTARIO: Los méritos que acumuló Audax Italiano en el primer tiempo quedaron absolutamente sepultados por la categoría que tuvo Universidad Católica en el lapso final. Aunque las cifras sugieran una diferencia que no fue tan absoluta, lo realizado por el conjunto universitario en los minutos finales dejó establecida la disparidad que existe entre un equipo que está en la Copa Libertadores y otro que se desenvuelve con decoro en el medio nacional.

JULIO SALVIAT

COBRELOA 1
UNIVERSIDAD DE CHILE 1Domingo 30 de marzo
(Grupo Norte)

CANCHA: Estadio Municipal de Calama.
PUBLICO: 7.655.
RECAUDACION: \$ 1.104.650.
SOCIOS: de Cobreloa, 4.496; de Universidad de Chile, 30.
ARBITRO: Víctor Ojeda (bien).
COBRELOA (1): Osbén (7); Tabilo (9), C. Rojas (7), Omar Gómez (7), Escobar (7); Merello (6), Alarcón (6), Puebla (7); Letelier (7), Siviero (7) y Covarrubias (6). DT: Jorge Toro. BANCA: Berríos (AS), Vega y González. CAMBIO: 69' González (6) por Alarcón.
UNIVERSIDAD DE CHILE (1): Tejada (7); Reyes (7), Pellegrini (7), Mosquera (7), A. Rojas (7); Silva (7), Rodríguez (8), H. Díaz (7), Gálvez (7); Atanasovici (7) y Puyol (7). DT: Leonel Sánchez. BANCA: R. Díaz (AS), Cordero y Toro. CAMBIO: 88' Cordero (—) por A. Rojas.
GOLES: 73' Letelier (CL), de penal, y 75' Puyol (U), de penal.
COMENTARIO: Cobreloa dominó durante todo el partido, pero no tuvo claridad para derrotar al puntero invicto del Grupo Norte. Universidad de Chile supió esperar a su rival y atacó cuando tuvo la oportunidad para llegar con peligro sobre la portería de Mario Osbén. Los delanteros naranjas, especialmente Covarrubias, perdieron un par de goles cuando estaban solos ante Tejada. Letelier fue el único que pudo doblegar la meta azul, por intermedio de un lanzamiento penal, a los 73'. Pero la alegría duró poco en Calama, porque Puyol, dos minutos más tarde, también de penal, estructuró el empate definitivo, que premió el inteligente juego universitario.

DARIO ALVAREZ

RANGERS 1
IQUIQUE 1Domingo 30 de marzo
(Grupo Norte)

CANCHA: Estadio Fiscal de Talca.
PUBLICO: 5.395.
RECAUDACION: \$ 772.180.
SOCIOS: de Rangers, 1.967; de Iquique, 1.
ARBITRO: Hernán Silva (regular).
RANGERS (1): Leyes (6); Oñate (7), Herrera (7), Hernández (7), Ubilla (6); Matamala (5), Rojas (5), Cornejo (5); Nau (7), Urzúa (6) y Ortiz (6). DT: Arturo Rodenak. BANCA: Cordero (AS), Rosales y Daller. CAMBIOS: 26' Daller (6) por Matamala y 46' Rosales (6) por Cornejo.
IQUIQUE (1): Erlich (7); Estay (6), Cantillana (7), Antúnez (7), Droguett (5); Lobos (4), Gómez (7), M. Rojas (6); G. Carreño (7), Pavez (7) y Mejías (6). DT: Jaime Campos. BANCA: Zamora (AS), J. Carreño y Caucoto. CAMBIO: 85' J. Carreño por Mejías.
GOLES: 9' Urzúa (R) y 43' Antúnez (I), de tiro libre.
INCIDENCIAS: 22' expulsado Lobo (I) por juego brusco.
COMENTARIO: Iquique, con un planteamiento defensivo, consiguió un punto de visita, a pesar de jugar casi todo el encuentro con diez hombres. Sus contrataques fueron bien llevados hasta el arco de Leyes, pero por momentos su juego brusco deslució el partido. Rangers, a pesar de dominar el balón durante los últimos 45', falló en la definición de sus jugadas ofensivas.

HERNAN CISTERNAS

MAGALLANES 3,
UNION LA CALERA 1Domingo 30 de marzo
(Grupo Norte)

CANCHA: Estadio Vulco de San Bernardo.
PUBLICO: 1.882 espectadores.
RECAUDACION: \$ 197.658.
SOCIOS: Magallanes, 553; Calera, 14.
ARBITRO: Enrique Marín (regular).
MAGALLANES (3): Nef (7); Fritz (6), Vilches (8), Astorga (6), J.C. Díaz (5); Toro (7), Calquín (6), Olivares (7); Ananías (7), F. González (7) y Eulogio (6). DT: Hernán Castro. BANCA: Ibarra (AS), J. González y Ahumada.
UNION LA CALERA (1): S. Díaz (4); Ortega (5), Alborno (6), Zuleta (5), Gutiérrez (4); Cruz (6), Irrazábal (5), Valenzuela (4); Dinamarca (4), Román (5) y Orellana (5). DT: Alfonso Sepúlveda. BANCA: Gialalach (AS), Vásquez y Santibáñez.
GOLES: 16' F. González (M), 46' Vilches (M), 81' Alborno (C) de penal, 86' Ananías (M) de cabeza.
COMENTARIO: El partido fue discreto en la etapa inicial. Ambos equipos cometieron muchos errores debido a la férrea marca que hubo en el mediocampo. En los últimos 45' apareció el buen fútbol a cargo de los albicelestes, quienes controlaron el trámite del encuentro y obtuvieron un justo triunfo, rompiendo una racha adversa de tres derrotas consecutivas.

EUGENIO LEITON

PALESTINO 3
FERNANDEZ VIAL 4Sábado 29 de marzo
Grupo Sur

CANCHA: Estadio Santa Laura (partido preliminar).
ARBITRO: Guillermo Budge (deficiente).
PALESTINO (3): Cossio (5); Opazo (6), Toro (5), Monilla (4), Salinas (6); Miranda (4), Dubó (6), Castañeda (5), Olguín (7), Montenegro (7) y Osorio (7). DT.: Elson Beirut. BANCA: Alvarado (AS), Núñez y Nazar. CAMBIO: 67' Núñez (5) por Olguín.
FERNANDEZ VIAL (4): Muñoz (6); Villarreal (6), Carrasco (6), Gutiérrez (6), Pedreros (5); C. González (5), Rojas (6), Sáez (6); Santander (7), Ormeño (7) y A. González (5). DT. Nelson Acosta. BANCA: Olavarría (AS), Salinas y Pérez. CAMBIOS: 67' Salinas (7) por C. González y 89' Pérez (—) por Rojas.
GOLES: 9' Olguín (P); 23' Santander (FV); 49' Olguín (P), de cabeza; 51' Osorio (P); 57' González (FV) de penal; 73' Salinas (FV) y 87' Sáez (FV).
INCIDENCIAS: A los 45' Pedreros desperdició un lanzamiento penal. A los 81', fue expulsado Manuel Monilla por juego brusco.
COMENTARIO: Palestino quedó tempranamente en ventaja, pero sus jugadores no supieron mantener la calma y el control del balón, facilitando la reacción vialina, que logró volcar un 3-1 adverso para conseguir un 4-3 cuando el partido estaba a punto de terminar. El equipo del sur supo explotar los errores del rival, lo que le permitió conseguir su primer triunfo en el Torneo de Apertura. También, por primera vez, el conjunto aurinegro convirtió y recibió más de un gol.

JUAN CARLOS ULLOA

NAVAL 3
EVERTON 1Sábado 29 de marzo
Grupo Sur

CANCHA: Estadio El Morro de Talcahuano.
PUBLICO: 5.562.
RECAUDACION: \$ 422.750.
SOCIOS: 2.685 de Naval, 0 de Everton.
ARBITRO: Sergio Vásquez (bien).
NAVAL (3): Canales (6); Figueroa (6), Venegas (6), Valenzuela (6); Soto (8), Sánchez (7), Marchant (6), Castro (4), Flores (5) y Herrera (6). DT: Juan Ramón Bernal. BANCA: Pacheco (AS), Gaete y Guevara. CAMBIOS: No hizo.
EVERTON (1): Cortés (5); Sorace (5), E. Soto (5), Quezada (5), Navarro (6), Prieto (4), Pavez (4), J. Rojas (4), Díaz (5), M. Figueroa (5) y Bassay (5). DT: Armando Tobar. BANCA: León (AS), Candia y Araya. CAMBIOS: No hizo.
GOLES: 40' Herrera (N), 63' y 73' Juan Soto (N); 89' Bassay (E).

COMENTARIO: Justo el triunfo de Naval sobre Everton. El partido no logró satisfacer las expectativas del público. Fue un encuentro bastante desordenado y en el que hubo neto dominio de las defensas sobre los ataques. El control de la pelota fue deficiente. En el primer tiempo, Naval ensayó remates de media distancia sin poder inquietar al meta evertoniano, en tanto, Everton registró una sola llegada por intermedio de Marco Figueroa. En el segundo tiempo, los locales pasaron por arriba a los oro y cielo, concretando un justo triunfo.

EXEQUIEL RAMIREZ

SAN FELIPE 1
U. ESPAÑOLA 1Domingo 30 de marzo
Grupo Sur

CANCHA: Estadio Municipal de San Felipe.
PUBLICO: 4.606.
RECAUDACION: \$ 131.550.
SOCIOS: De San Felipe, 1.495; de Unión Española, 64.
ARBITRO: Pedro Roa (bien).
SAN FELIPE (1): Borzi (7), Jeria (7), J. Muñoz (6), Rocco (6), Aguilera (7), C. Muñoz (5), Pérez (6), Rostión (7), Silva (7), Meneses (5) y Aguilar (7). D.T.: Salvador Gálvez. BANCA: Sepúlveda (AS), González y Arroyo. CAMBIOS: 46' González (6) por C. Muñoz y 71' Arroyo (—) por Meneses.
UNION ESPAÑOLA (1): Quiroz (7); Gutiérrez (7), González (7), Díaz (7), Guzmán (6); Silva (7), Elgueta (6), Espinoza (7); Monje (6), Vidal (6) y Francino (7). D.T.: Mario Moreno. BANCA: M. Espinoza (AS), Pérez y Ramírez. CAMBIOS: 46' Pérez (7) por Silva (lesionado) y 78' Ramírez (—) por Monje.
GOLES: 46' Silva (UE) y 88' autogol de Guzmán (SF).
COMENTARIO: Unión Española llegó hasta San Felipe con una disposición claramente ofensiva sorprendiendo al alenco dueño de casa que sólo pudo crearse dos ocasiones de gol en el primer tiempo: a los 15', un cabezazo de Rostión, y a los 26, un tiro de Meneses tras centro de Aguilar. La diferencia se produjo con el gol de Daniel Silva lo que aprovechó Unión para cambiar la estrategia y relegarse para defender el resultado. El segundo tiempo fue de amplio dominio para San Felipe que gracias a un autogol de Atilio Guzmán pudo conseguir la igualdad, poniendo justicia en lo realizado por ambos equipos.

WALTER KAUFFMAN

COLO COLO 0
COBREANDINO 0Domingo 30 de marzo
Grupo Sur

CANCHA: Estadio Nacional.
PUBLICO: 18.873.
RECAUDACION: \$ 1.843.300.
SOCIOS: De Colo Colo, castigados; de Cobreandino, 238.
ARBITRO: Salvador Imperatore (bien).
COLO COLO (0): R. Rojas (6), Garrido (5), Astengo (5), O. Rojas (5), Neculfiir (5), Vera (4), Pizarro (6), Jáuregui (4), Gutiérrez (5), Saavedra (3) y Castro (4). DT: Arturo Salah. BANCA: Ramírez (AS), Pinto y Ormeño. CAMBIOS: 46' Ormeño (4) por Jáuregui y 75', Pinto (—) por Castro.
COBREANDINO (0): Yávar (7), Puga (6), Aguilera (6), Díaz (6), González (4), Figueroa (5), Solís (5), Alegre (5), Neumann (4), Vásquez (4) y Venegas (5). DT: Isaac Carrasco. BANCA: Biondi (AS), Espinoza y Rodríguez. CAMBIOS: 60' Espinoza (4) por Vásquez y 82', Rodríguez (—) por González.
COMENTARIO: A Colo Colo se le consumió el tiempo sin poder encontrar las claves para resolver el puzzle rival. Cobreandino dispuso marcas disciplinadas, una defensa de buena respuesta física y convicción a toda prueba para "trabajar" el punto. A los albos, en cambio, les faltó justeza para definir en las pocas ocasiones que se crearon y no lograron descomponer ese esquema.

IGOR OCHOA

CONCEPCION 1
HUACHIPATO 1Domingo 30 de marzo
(Grupo Sur)

CANCHA: Estadio Regional de Concepción.
PUBLICO: 16.277.
RECAUDACION: \$ 1.735.210.
SOCIOS: 4.258 de D. Concepción y 2.461 de Huachipato.
ARBITRO: Eduardo Rojas (regular).
CONCEPCION (1): Montilla (6); Ardiman (6), Soto (7), Parra (6), Climent (7); Ugarte (9), Espinoza (5), Toledo (6); Figueroa (5), Garrido (5) y Riquelme (6). DT: Gustavo Cortés. BANCA: Hurtado (AS), Barraza y Cofré. CAMBIOS: 64' Cofré (5) por Garrido y Barraza (5) por Espinoza.
HUACHIPATO (1): Zaracho (7); Ahumada (4), Rivera (5), González (5), Pérez (5); Díaz (5), Enriquez (6), Jiménez (5); Marzán (6), Vera (5) y Bustos (5). DT: Antonio Vargas. BANCA: Fierro (AS), Merino y Araya. CAMBIO: 62' Araya (4) por Vera.
GOLES: 36' Ugarte (DC) y 87' Díaz (H), de penal.
COMENTARIO: Se encontraron el puntero y el colista del Grupo Sur en este partido. Huachipato, el líder, sacó el empate mediante un lanzamiento penal cuando Deportes Concepción manejaba el partido. Al final hubo dos tiros en los postes que pudieron alterar el marcador, uno para cada equipo. El arquero paraguayo Antonio Zaracho fue espectacular aparte y motivó a sus compañeros para ir en busca del empate. Francisco Ugarte marcó un gol de antología, tomando una pelota a la entrada del área y "cachetándola" hasta el fondo de las redes.

EXEQUIEL RAMIREZ

ZONA NORTE

Lug. Equipos	Ptos.	GENERAL				LOCAL				VISITA				GOLES		Dif.
		J	G	E	P	J	G	E	P	J	G	E	P	F	C	
1° UNIV. DE CHILE	12	7	5	2	0	3	2	1	0	4	3	1	0	15	7	+ 8
2° UNIV. CATOLICA	9	7	4	1	2	4	3	1	0	3	1	0	2	12	5	+ 7
2° DEP. IQUIQUE	9	7	4	1	2	4	3	0	1	3	1	1	1	14	9	+ 5
4° RANGERS	8	7	3	2	2	4	2	2	0	3	1	0	2	10	11	- 1
5° COBRESAL	7	7	2	3	2	4	2	1	1	3	0	2	1	11	9	+ 2
5° COBRELOA	7	7	3	1	3	3	2	1	0	4	1	0	3	12	11	+ 1
5° AUDAX ITALIANO	7	7	2	3	2	3	1	1	1	4	1	2	1	11	15	- 4
8° MAGALLANES	5	7	2	1	4	8	2	0	1	4	0	1	3	7	9	- 2
9° SAN LUIS	4	7	1	2	4	3	0	1	2	4	1	1	2	5	12	- 7
10° UNION CALERA	2	7	1	0	6	4	1	0	3	3	0	0	3	8	17	- 9

ZONA SUR

1° HUACHIPATO	9	7	3	3	1	4	2	1	1	3	1	2	0	15	7	+ 8
2° COLO COLO	8	7	2	4	1	3	1	2	0	4	1	2	1	8	5	+ 3
2° COBREANDINO	8	7	3	2	2	4	3	1	0	3	0	1	2	6	8	- 2
4° NAVAL	7	7	2	3	2	3	2	0	1	4	0	3	1	9	8	+ 1
4° FERNANDEZ VIAL	7	7	1	5	1	3	0	3	0	4	1	2	1	5	5	- -
4° EVERTON	7	7	3	1	3	3	2	1	0	4	1	0	3	8	9	- 1
4° DEP. SAN FELIPE	7	7	2	3	2	3	1	1	1	4	1	2	1	5	7	- 2
8° UNION ESPAÑOLA	6	7	1	4	2	4	1	2	1	3	0	2	1	11	13	- 2
8° PALESTINO	6	7	1	4	2	4	1	2	1	3	0	2	1	12	14	- 2
10° DEP. CONCEPCION	5	7	1	3	3	4	1	3	0	3	0	0	3	4	7	- 3



Con 7 tantos, Juan Carlos Letelier se mantiene como goleador del Grupo Norte y del Torneo de Apertura del fútbol chileno. Ayer, ante la "U", marcó el único gol de Cobreloa de lanzamiento penal.

El equipo de la jornada

ERLICH
(Iquique)

TABILO (Cobreloa)	CORNEJO (A. Italiano)	MARCHIONI (U. Católica)	AGUILERA (San Felipe)
UGARTE (Concepción)	RODRIGUEZ (U. de Chile)	MONDACA (Cobresal)	
SANTANDER (F. Vial)	TUDOR (U. Católica)	PUYOL (U. de Chile)	

Próxima fecha

8ª Fecha 1ª Rueda
5 y 6 de abril

GRUPO NORTE

Iquique - San Luis;
Cobresal - Magallanes;
U. Calera - Cobreloa;
U. de Chile - A. Italiano;
Rangers - U. Católica

GRUPO SUR

Everton - Fdez. Vial;
Cobreandino - San Felipe;
E. Española - Naval;
Concepción - Palestino;
Huachipato - Colo Colo
NOTA: Los equipos nombrados
en primer término son locales.

Goleadores

ZONA NORTE

Con 7 goles: Juan C. Letelier de Cobreloa.

Con 5: F. Lobos de Iquique y M. Puyol de la U. de Chile.

Con 4: G. Carreño de Iquique; H. Castro de A. Italiano y M. Urzúa de Rangers.

Con 3: J. Covarrubias (CL) y C. Solar (CS).

ZONA SUR

Con 5 goles: A. Bustos y S. Díaz de Huachipato.

Con 4: C. Olgún de Palestino y J. Soto de Naval.

Con 3: O. Herrera de Naval.

Con 2: L. Venegas y J. Neumann (CA), J. Vera (CC), J. Garrido y F. Ugarte (DC), M. Figuerúa, P. Prieto e I. Bassay (E), R. Santander (FV), J. Rivera y P. Marzán (H), E. Nazar y R. Dubó (P), N. Rostián (SF), R. Pérez, H. Francino y E. Espinoza (UE).
Se han marcado 188 goles.

Segunda División

La poca cantidad de goles convertidos en la fecha (sólo 15 en 10 partidos) fue lo más relevante de la jornada de Segunda División jugada el fin de semana. Los únicos equipos que lograron buena cosecha de puntos en campo ajeno fueron: O'Higgins, que derrotó por dos a cero a Santa Cruz y Malleco Unido que se impuso por dos a uno a Lota Schwager, en la ciudad de Coronel.

Con los resultados registrados en la última jornada, la tabla de posiciones quedó de la siguiente manera:

GRUPO NORTE: El líder absoluto es Coquimbo Unido con 12 puntos; 2° Santiago Wanderers 10, 3° Ovalle 9, 4° La Serena y Arica 8, 6° Lo Miranda, Atacama 6, 8° Antofagasta 5, 9° Quintero Unido y Stgo. Morning 3.

GRUPO SUR: 1° O'Higgins 10 puntos, 2° Osorno, Malleco Unido 9, 4° Lota, Linares, e Iberia 8, 7° Curicó Unido 7, 8° Santa Cruz, Puerto Montt, Laja 6, 11° Valdivia 3 puntos.

SANTA CRUZ 0
O'HIGGINS 2

CANCHA: Estadio Municipal de Sta.

Cruz. PUBLICO: 5.383. RECAUDACION: \$ 702.050. ARBITRO: Edmundo Lema. GOLES: 64' José Bernal, 78' Darío Scatolaro.

ARICA 0
OVALLE 0

CANCHA: Estadio Carlos Dittborn de Arica. PUBLICO: 6.316. RECAUDACION: \$ 656.620. SOCIOS: Arica 2.286, Ovalle 4. ARBITRO: José María Muñoz. GOLES: No hubo. INCIDENCIAS: A los 67' expulsado Barrera (O).

CURICO UNIDO 1
PUERTO MONTT 0

CANCHA: Estadio La Granja de Curicó. PUBLICO: 1.897. RECAUDACION: \$ 209.200. SOCIOS: locales 493, visitas 0. ARBITRO: Jorge Cruz. GOLES: 62' Naveas.

WANDERERS 0
QUINTERO UNIDO 0

CANCHA: Estadio Playa Ancha de Valparaíso. PUBLICO: 5.290. RECAUDACION: \$ 53.630. SOCIOS: del local 4.843, visi-

tantes 56. ARBITRO: Enrique Mayer. GOLES: No hubo. INCIDENCIAS: Expulsado Astudillo (Q.U.).

LOTA 1
MALLECO 2

CANCHA: Estadio de Coronel. PUBLICO: 2.120. RECAUDACION: \$ 155.830. SOCIOS: locales 1.214, visitas 9. GOLES: 39' Garcés (M), 56' Garcés (M). 71' Bonhomme (L). INCIDENCIAS: A los 89' expulsado Avilés (L).

VALDIVIA 1
LINARES 1

CANCHA: Estadio Parque de Valdivia. PUBLICO: 4.175. GOLES: 38' Carlos Gómez (V), 63' David Godoy (L) con lanzamiento de doce pasos.

OSORNO 0
IBERIA 0

CANCHA: Estadio Parque Schott. PUBLICO: 6.909. RECAUDACION: \$ 887.075. SOCIOS: 979 locales, 2 visitantes. GOLES: No hubo. INCIDENCIAS:

Expulsados Juan Jiménez (I) y Carlos Llaitul (O).

COQUIMBO 1
SANTIAGO MORNING 1

CANCHA: Estadio Francisco Sánchez Rumoroso. PUBLICO: 5.057. RECAUDACION: \$ 592.950. SOCIOS: 1.565, visitantes 0. ARBITRO: Víctor Arriagada. GOLES: 5' Santoyani (Coq.), 13' Roberto Saldaña (SM).

ATACAMA 2
LO MIRANDA 1

CANCHA: Estadio Luis Valenzuela Hermsilla. PUBLICO: 3.539. RECAUDACION: \$ 452.610. ARBITRO: Luis Navarrete. GOLES: 10' Ricardo Sabé, 22' José Pérez (tiro libre), 75' Cabrera (penal). INCIDENCIAS: Expulsados Milton Avila (A), Osorio (LM).

ANTOFAGASTA 2
LA SERENA 0

CANCHA: Estadio Regional de Antofagasta. GOLES: Díaz y Gómez (penal) anotaron para el elenco local.

HANS, FACIL

Derrotó en el torneo de Talca a Germán Fuentes 6/3 y 6/3.

TALCA. — Hans Gildemeister ganó el torneo "Gran Premio Cecinas PF", que se disputó en el court central del club de Tenis Talca, al derrotar en la final a Sergio Fuentes por la cuenta de 6-3 y 6-3 en sólo 50 minutos de juego agresivo y de enorme potencia.

Fuentes no resultó el rival esperado, ya que se esperaba mucho más de lo rendido. Incluso para los aficionados locales la auténtica final del mencionado torneo fue el sábado, cuando Hans superó

con grandes dificultades y en atractivo encuentro a Rubén Gajardo.

Por otra parte, representantes de Televisión Nacional y algunas empresas privadas habrían decidido apoyar a Hans a continuar con algunas exhibiciones en provincias, especialmente en el norte donde existe enorme interés por ver actuar al astro. Posteriormente, se realizarían algunas presentaciones en el resto del país.

RICARDO ACUÑA
El cotizado jugador chileno



Gildemeister sin mayores inconvenientes se adjudicó el torneo de Talca y ahora proseguirá realizando algunas exhibiciones en provincias.

aparece en el lugar N° 48, subiendo un casillero según el anterior ranking mundial en singles. Luego, otros chilenos son Pedro Rebolledo N° 195; Gerardo Vacarezza N° 288 y José A. Fernández N° 326. Mientras que en dobles Hans Gildemeister ocupa el lugar N° 32 y Ricardo Acuña en el N° 68. En la fase individual el mejor ubicado es el checo Iván Lendl, McEnroe y Wilander.

citación del consejo de delegados de la Federación de Tenis de Chile para designar a su presidente, segundo vicepresidente, tesoro y dos directores.

Como se sabe los candidatos a la presidencia son el actual Alejandro Peric y su opositor José Hinzpeter, quien lo ha superado en todas las vueltas pero sin alcanzar el 75 por ciento que es la cifra reglamentaria. Esta vez es muy factible que se provoquen algunas denuncias que eliminarían algunas asociaciones en dicha votación por situaciones reglamentarias.

ELECCIONES

Para el próximo sábado 5 se llevará a cabo la segunda

TARIFAS DE SUMINISTRO

De conformidad con lo dispuesto en el Artículo 114 del D.F.L. N° 1 de 1982 del Ministerio de Minería y en el Decreto N° 272, de 1984, del Ministerio de Economía, Fomento y Reconstrucción, la Compañía General de Electricidad Industrial S.A. informa que, a contar del 1° de abril de 1986 las tarifas que aplicará a sus clientes serán los valores que a continuación se indican:

Las denominaciones empleadas y las condiciones de aplicación corresponden a las del Decreto N° 272, de 1984, del Ministerio de Economía, Fomento y Reconstrucción:

TARIFA SIMPLE (BT1)	Cargo Fijo Mensual (\$/mes)	Cargo por Energía Base (\$/kwh)	Cargo por Energía Adicional Invierno (\$/kwh)
GCEI 1	186,59	11,620	25,623
GCEI 2	186,59	11,013	24,165
GCEI 3	186,59	10,480	23,421
GCEI 4	186,59	10,768	24,068
GCEI 5	186,59	10,430	23,875

TARIFA DE POTENCIA CONTRATADA (BT2)		CARGO MENSUAL POR POTENCIA		Cargo por
Cargo Fijo	Consumos Parcialmente	Consumos Presentes		Energía
Mensual	en Punta	en Punta		
(\$/mes)	(\$/kw/mes)	(\$/kw/mes)		(\$/kwh)
GCEI 1	186,59	1146,5	1783,5	5,251
GCEI 2	186,59	1076,1	1674,0	5,034
GCEI 3	186,59	1058,8	1647,0	4,998
GCEI 4	186,59	1088,1	1692,7	4,723
GCEI 5	186,59	1100,0	1711,1	4,319

TARIFA DE DEMANDA MAXIMA LEIDA (BT3)		CARGO MENSUAL POR DEMANDA MAXIMA LEIDA		
Cargo Fijo Mensual	Consumos Parcialmente Presentes en Punta (\$/mes)	Consumos Presentes en Punta (\$/kw/mes)	Cargo por Energía (\$/kwh)	
GCEI 1	296,97	1146,5	1783,5	5,251
GCEI 2	296,97	1076,1	1674,0	5,034
GCEI 3	296,97	1058,8	1647,0	4,998
GCEI 4	296,97	1088,1	1692,7	4,723
GCEI 5	296,97	1100,0	1711,1	4,319

TARIFAS HORARIAS (BT4.1 - BT4.2 - BT4.3)				
	Cargo Fijo Mensual	Cargo Mensual Demanda Máx. de Pot. Horas de Punta	Cargo Mensual Pot. Contratada o Suministrada	Cargo por Energía
	(\$/mes)	(\$/kw/mes)	(\$/kw/mes)	(\$/kwh)
GCEI 1	434,96	1382,3	401,1	5,251
GCEI 2	434,96	1272,8	401,1	5,034
GCEI 3	434,96	1245,8	401,1	4,998
GCEI 4	434,96	1291,5	401,1	4,723
GCEI 5	434,96	1310,0	401,1	4,319

TARIFA DE POTENCIA CONTRATADA EN ALTA TENSION (AT2)				
Cargo Fijo	CARGO MENSUAL		CARGO POR POTENCIA	
Mensual	Consumos Parcialmente	Consumos Presentes	CARGO POR ENERGIA	
	Presentes en Punta	en Punta		
(\$/mes)	(\$/kw/mes)	(\$/kw/mes)	(\$/kwh)	
GCEI 1	186,59	628,5	942,8	4,602
GCEI 2	186,59	564,9	847,3	4,412
GCEI 3	186,59	549,2	823,8	4,030
GCEI 4	186,59	575,8	863,6	4,139
GCEI 5	186,59	586,5	879,8	3,785

TARIFA DE DEMANDA MAXIMA LEIDA EN ALTA TENSION (AT3)				
Cargo Fijo Mensual	CARGO MENSUAL POR DEMANDA MAXIMA LEIDA		CARGO POR ENERGIA	
	Consumos Parcialmente Presentes en Punta (\$/kw/mes)	Consumos Presentes en Punta (\$/kw/mes)	Cargo por Energía (\$/kwh)	
GCEI 1	296,97	628,5	942,8	4,602
GCEI 2	296,97	564,9	847,3	4,412
GCEI 3	296,97	549,2	823,8	4,030
GCEI 4	296,97	575,8	863,6	4,139
GCEI 5	296,97	586,5	879,8	3,785

TARIFAS HORARIAS EN ALTA TENSION (AT4.1 - AT4.2 - AT4.3)				
	Cargo Fijo Mensual	Cargo Mensual Demanda Máx. de Pot. Horas de Punta	Cargo Mensual Pot. Contratada o Suministrada	Cargo por Energía
	(\$/mes)	(\$/kw/mes)	(\$/kw/mes)	(\$/kwh)
GCEI 1	434,96	774,9	167,9	4,602
GCEI 2	434,96	679,5	167,9	4,412
GCEI 3	434,96	656,0	167,9	4,030
GCEI 4	434,96	695,8	167,9	4,139
GCEI 5	434,96	711,9	167,9	3,785

Los valores indicados son netos y sobre ellos se aplicarán los impuestos que correspondan.

COMPAÑÍA GENERAL DE ELECTRICIDAD INDUSTRIAL S.A.

JORNADA DE CROSS COUNTRY EN EL PARQUE O'HIGGINS

Luis Vera, del Atlético Santiago, ganó la prueba principal del torneo abierto de cross country, que se disputa en el foro griego del Parque O'Higgins. El vencedor demoró 25 minutos y 30 segundos para cubrir los ocho mil metros del circuito, siendo escoltado por Reinaldo Cifuentes, del Instituto Profesional del Pacífico, con 26,28. Tercero, se ubicó Jorge Concha, de la Universidad Católica, a un segundo de Cifuentes, con 26,29.

Se corrieron además ocho categorías y sus resultados fueron los siguientes:

Superior varones, tres mil metros: 1° Jorge Concha, Universidad Católica, con 10,08; 2° Maxel Molina, Técnica Santa Rosa, con 14 minutos.

Intermedia varones, mil 920 metros: 1° Leonardo Pizarro, Liceo Cervantes, con 7,16; 2° Rodrigo Bueno, IPP, 7,17.

Infantil varones, mil 600 metros: 1° Juan Carlos Concha, Saint Orland, con 5,28; 2° Cristián Segura, Municipalidad de San Ramón, 6,04.

Infantiles damas, mil 260 metros: 1° Ingrid Pizarro, Liceo Cervantes, con 5,26.

Penecas varones, 450 metros: 1° José Lara, Fundación "Mi Casa", con 1,31.

Peneca damas, 450 metros: 1° Silvia Pizarro, Liceo Cervantes, con 1,39.

Minipenecas varones, 450 metros: 1° Hugo Alarcón, Escuela Nobel con 1,39.

La segunda fecha del torneo abierto de Cross Country que organiza el Club Colo Colo, se correrá el próximo sábado a partir de las 9.00 horas, en el mismo recinto.

BRAUN Y PASCAL AGENTES DE VALORES

N° Inscripción Registro Corredores de Bolsa y Agentes de Valores 0034

BALANCE GENERAL RESUMIDO AL 31/12/85

(En miles de pesos)

Activo	Pasivo
Circulante	6.744.-
Fijo	2.205.-
Otros Activos	9.310.-
	Patrimonio
Totales	\$ 18.259.-

ESTADO DE RESULTADOS RESUMIDO AL 31/12/85

(En miles de pesos)

Ingresos Operacionales	2.569.-
Costos Operacionales	(4.078.-)
Resultado Operacional	(1.509.-)
Ingresos fuera explotación	146.-
Gastos y Corrección Monetaria	(2.029.-)
Resultado no Operacional	(1.883.-)
Pérdida Ejercicio	(3.392.-)

ESTADO DE CAMBIOS EN LA POSICION FINANCIERA RESUMIDO AL 31/12/85 (En miles de pesos)

Obtención de Recursos	(466.-)
Aplicación de Recursos	(2.071.-)
Disminución Capital de Trabajo	(2.537.-)

NOTAS EXPLICATIVAS

- Resumen de Criterios Contables:
 - Depreciación:

En la depreciación de los activos, se usó el método indirecto, acumulándose en la cuenta Fondo Depreciaciones la parte correspondiente al período, según año vida útil de los bienes.
 - Corrección Monetaria:

Se realizó la Corrección Monetaria integral, efectuada a los activos, pasivos y cuentas de resultado.
 - Actualización:

El porcentaje de actualización que se usó para actualizar el ejercicio anterior al valor actual, fue de 26,5%
- Contingencias y Compromisos
 - Póliza Garantía:

La póliza que estipula la ley 18.045 en su artículo N° 30, se tomó en la Cía. de Seguros La Española de Valparaíso, según póliza N° 30 del 30 de marzo 1985, por 4.000 UF.
- Hechos Posteriores

No hay

"Un mayor desglose de estas cifras, así como de todas las notas explicativas a los estados financieros y el dictamen de los auditores externos sobre los mismos, se encuentra disponible para el público en las oficinas de este intermediario y en el Centro de Información para el inversionista de la Superintendencia de Valores y Seguros, Teatinos 120, Hall Central".

LIONEL PASCAL GARCIA HUIDOBRO
BRAUN Y PASCAL AGENTES DE VALORES

HECTOR FUENZALIDA MONTENEGRO
CONTADOR AUDITOR U.C.V.
R.C.C. N° 5.987-3

PUBLICACION DE TARIFAS DE SUMINISTRO ELECTRICO

COMPAÑIA ELECTRICA DEL LITORAL S.A.

(Sociedad Anónima Abierta)

De conformidad con lo dispuesto en el artículo 114 del D.F.L. N° 1 de 1982 y en el Decreto N° 272 de 1984 del Ministerio de Economía, Fomento y Reconstrucción, la Compañía Eléctrica del Litoral S.A. informa que a contar del 01 de Abril de 1986, las tarifas que cobrará a sus clientes serán los valores que a continuación se indican. Las denominaciones empleadas corresponden a las del Decreto N° 272 de 1984 del Ministerio de Economía, Fomento y Reconstrucción.

CARGOS UNITARIOS

TARIFA BT 1	CARGO MENSUAL POR POTENCIA	CARGO MENSUAL POR POTENCIA	CARGO MENSUAL POR POTENCIA
Cargo fijo mensual \$/ Cliente	Cargo por Potencia Base \$/ KWH	Cargo por Energía \$/KWH	Cargo por potencia de invierno \$/KWH
186,59	4,488	6,026	6,291

TARIFA BT 2	CARGO MENSUAL POR POTENCIA	CARGO MENSUAL POR POTENCIA	CARGO MENSUAL POR POTENCIA
Cargo fijo mensual \$/ Cliente	Consumos parciales presentes en punta \$/KW/mes	Consumos presentes en punta \$/KW/mes	Cargo por energía \$/ KWH
186,59	1.290,3	1.936,3	6,026

TARIFA BT 3	CARGO MENSUAL POR POTENCIA	CARGO MENSUAL POR POTENCIA	CARGO MENSUAL POR POTENCIA
Cargo fijo mensual \$/ Cliente	Consumos parciales presentes en punta \$/KW/mes	Consumos presentes en punta \$/KW/mes	Cargo por energía \$/ KWH
296,97	1.290,3	1.936,3	6,026

TARIFAS BT 4.1 - BT 4.2 y BT 4.3	CARGO MENSUAL POR POTENCIA	CARGO MENSUAL POR POTENCIA	CARGO MENSUAL POR POTENCIA
Cargo fijo mensual \$/ Cliente	Cargo mensual por Demanda Máxima de potencia en horas de punta invierno \$/KW/mes	Cargo mensual por potencia contratada o leída \$/KW/mes	Cargo por energía \$/ KWH
434,96	1.567,7	368,6	6,026

TARIFA AT 2	CARGO MENSUAL POR POTENCIA	CARGO MENSUAL POR POTENCIA	CARGO MENSUAL POR POTENCIA
Cargo fijo mensual \$/ Cliente	Consumos parciales presentes en punta \$/KW/mes	Consumos presentes en punta \$/KW/mes	Cargo por energía \$/ KWH
186,59	810,5	1.148,2	5,281

TARIFA AT 3	CARGO MENSUAL POR POTENCIA	CARGO MENSUAL POR POTENCIA	CARGO MENSUAL POR POTENCIA
Cargo fijo mensual \$/ Cliente	Consumos parciales presentes en punta \$/KW/mes	Consumos presentes en punta \$/KW/mes	Cargo por energía \$/ KWH
296,97	810,5	1.148,2	5,281

TARIFAS AT 4.1 - AT 4.2 y AT 4.3	CARGO MENSUAL POR POTENCIA	CARGO MENSUAL POR POTENCIA	CARGO MENSUAL POR POTENCIA
Cargo fijo mensual \$/ Cliente	Cargo mensual por demanda máxima de potencia en horas de punta invierno \$/KW/mes	Cargo mensual por potencia contratada o leída \$/KW/mes	Cargo por energía \$/ KWH
434,96	995,4	152,8	5,281

Los valores indicados son netos y sobre ellos se aplicarán los impuestos que legalmente corresponda.

Las condiciones de aplicación de las tarifas son las establecidas en la resolución N° 272 de 1984 del Ministerio de Economía, Fomento y Reconstrucción.

DRAMATICAS FINALES

En el torneo abierto de golf de La Dehesa. Designado equipo nacional al Sudamericano Pre-Seniors

El jugador profesional Haroldo Salazar fue el ganador del Campeonato Abierto de Golf de "Semana Santa" disputado en las canchas del Country Club, a un total de 72 hoyos modalidad "stroke play".

Salazar empató el primer lugar con Patricio Valenzuela, logrando la ventaja final en la definición en el hoyo 10, de "par cuatro".

En aficionados hubo un triple empate entre Sergio Soffia, Francisco Cortés y Hugo León. En la definición fue eliminado León en el primer hoyo (el número 12 de par cuatro, en que hizo "doble boggie" y en el 13

subsistió el empate entre Soffia y Cortés, quienes deberán definir el próximo fin de semana.

Finalmente en damas, se mantuvo en el primer lugar la viñamarina Desiree Soulodre, quien concluyó primera con amplia ventaja.

RESULTADOS GENERALES

PROFESIONALES: 1° Haroldo Salazar, con 286 golpes (parciales de 74-72-67 y 73) y "Birdie" (1 bajo par) en el hoyo de definición; 2° Patricio Valenzuela, con 286 golpes (74-72-69 y 71) y "par" del hoyo de desempate; 3° Guillermo Encina, con 287

(73-71-71 y 72); 4° En empate, Luis Cabrera, con 292 (77-74-73 y 68) y Luis Torres con 292 (75-71-74 y 72). Cabrera además hizo el mejor recorrido de hoy, con 68 golpes para los 18 hoyos.

AFICIONADOS: 1° En empate (por definir) Sergio Soffia, con 297 (78-73-76 y 70) y Francisco Cortés, con 297 (74-76-73 y 74) 3° Hugo León, con 297 (75-79-70 y 73); eliminado en el primer hoyo de desempate. (Se aclara que si Soffia gana el primer lugar, León pasa al segundo desplazando a Cortés, por mejor "score" en la última ronda (73 por 74). 4° Juan León con 299 (73-73-73 y 80)

y 5° en empate. George Robles, con 301 (75-74-76 y 76) y Felipe Taverne, con 301 (75-73-77 y 76).

DAMAS: Desiree Soulodre, con 309 (75-81-76 y 77) 2° Isabel Santa María con 317 (78-79-81 y 79) y 3° Marita de Barillas, con 320 (88-77-79 y 84).

Los vencedores en juveniles fueron Chantal Soulodre con 326 y José Antonio Masai, con 303 golpes.

SUDAMERICANO PRE SENIORS

Los jugadores Sergio Soffia, Francisco Cortés y Fernando Zemelman, ganaron las selecciones para integrar el equipo nacional que competirá en el Campeonato Sudamericano de Golf de categoría senior que se disputará en el Country Club entre los días 16 al 19 de abril próximo.

Esta selección se realizó a través de controles durante tres semanas en el Country con una participación masiva de jugadores mayores de 40 hasta 55 años.

Este evento se jugará en forma simultánea con el Campeonato Internacional de Golf de Juniors del 17 al 19 del próximo mes en el mismo Country Club, con dos tipos de copas, modalidad single varones 54 hoyos medal play menos de 55 años. Scratch, de cero a 9 de handicap. La otra copa es de Gross y Neto 54 hoyos medal play score agregado.

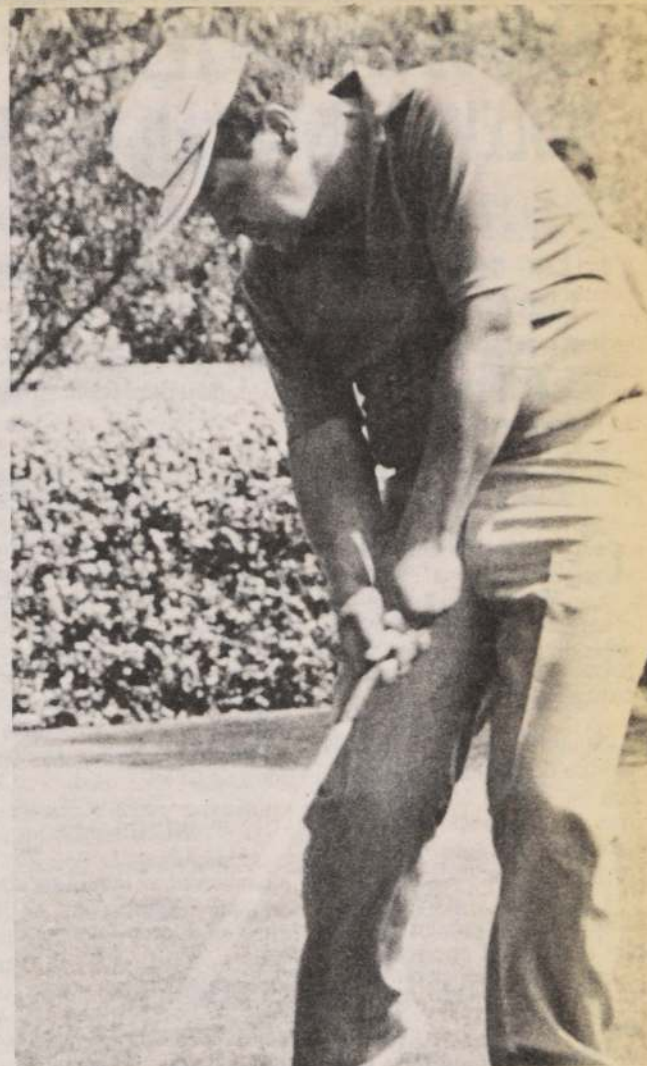

LUIS TORRES, una de las figuras que compitió en el campeonato abierto de golf desarrollado en La Dehesa, con dramático final.

SE LUCIO JORGE GAMBRA

MENDOZA. (Argentina) El Campeonato Internacional de Tenis de Mesa, realizado en esta ciudad con motivo de las festividades de la Vendimia, terminó en la forma prevista: victoria amplia de los equipos seleccionados de Chile, que tanto en la categoría Todo Competidor o Adultos como en la división juvenil, se adueñaron de todos los títulos en disputa.

Estos triunfos remarcan de modo irrefutable la calidad del tenis de mesa chileno, que en estos momentos, está muy por encima de Argentina y Perú y a la par de Brasil, la otra potencia del continente en esta especialidad deportiva.

Los resultados generales del campeonato son los siguientes: competencia por equipos varones adultos: 1.- Selección (A) de Chile, que integraron Jorge Gambra, Juan Poblete y René Aguirre. 2.- Selección (B) de Chile formada por Alejandro Acheverría, Tulio Morales y Eric Valenzuela. 3.- Argentina (A). 4.- Mendoza. 5.- Rancagua y 6.- Argentina (B).

Competencia equipos juveniles: 1.- Chile (A) representado por Carlos Sotelo, Juan Papic y Alberto Rosales. 2.- Argentina (A). 3.- Chile (B). 4.- Mendoza y 5.- Argentina (B).

Competencia individual varones adultos. 1.- Jorge Gambra de Chile. 2.- René Aguirre de Chile y tercero Eduardo Masoni de Argentina.

Competencia individual, varones juveniles. 1.- Juan Papic de Chile. 2.- Carlos Sotelo de Chile y tercero Oscar Roncagliolo de Argentina.



RUGBISTAS ARGENTINOS INVADIERON TODA REÑACA

REÑACA. — Old Resians y Universidad de Rosario, se impusieron sobre Old Mac's y Universidad Católica, respectivamente, en la jornada final de rugby disputado en canchas del Colegio Reñaca de esta ciudad.

En el primer encuentro Old Resians derrotó por 19 goles a 15 al cuadro de Old Mac's. Este encuentro fue de trámite bastante agitado, debiendo suspenderse por las agresiones de los jugadores de ambos elencos. Finalmente, las cosas se calmaron y el partido pudo terminar su tiempo reglamentario, siendo la victoria para el equipo que exhibió un mejor juego en conjunto, Old Resians.

En el match de fondo, Universidad de Rosario apabulló a Universidad Católica por el abultado marcador de 34 tantos a 4. En este torneo de invitación, que es el último antes del inicio del Campeonato de Apertura de Rugby, participaron 8 equipos, tres de los cuales eran argentinos.

PAULINA SEPULVEDA, MASTER EN LLOLLEO

LLOLLEO. — La jugadora Paulina Sepúlveda consiguió el título del primer torneo "Master Femenino de Chile" de tenis, disputado en el club social local durante el festivo de Semana Santa.

En la competencia participaron las 10 mejores jugadoras del escalafón nacional.

La campeona recibió un premio de 44 mil pesos, tras superar en el encuentro final a Carolina Espinoza, en el máximo de sets, con parciales de 6-3, 6-7 y 6-4. La subcampeona logró una recompensa de 22 mil pesos.

La tercera posición fue para Isabel Ubilla.

La jornada tuvo una etapa matinal con los encuentros de semifinales. Estos registraron los siguientes resultados: Carolina Espinoza superó a Carolina García-Huidobro, quien no se presentó por lesión y Paulina Sepúlveda batió a Isabel Ubilla, por 6-1 y 6-1.

TARIFAS DE SUMINISTRO ELECTRICO

De conformidad con lo dispuesto en el artículo 114 del DFL N° 1 de 1982 del Ministerio de Minería y en el Decreto N° 272, de 1984, del Ministerio de Economía, Fomento y Reconstrucción, la Empresa Eléctrica Puente Alto Limitada informa que a contar del 1° de abril de 1986, inclusive, cobrará a sus clientes las tarifas cuyos valores a continuación se indican:

Tarifa BT.1.	
Cargo fijo mensual	\$ 186,588
Cargo por energía, por kWh.	11,499
Cargo por energía adicional de invierno, por kWh.	24,358
Tarifa BT.2.	
Cargo fijo mensual	\$ 186,588
Cargo por energía, por kWh.	5,685
Cargo mensual por potencia	
- Consumos parcialmente presentes en punta, por kW.	1,052,04
- Consumos presentes en punta, por kW.	1,636,51
Tarifa BT.3.	
Cargo fijo mensual	\$ 296,971
Cargo por energía, por kWh.	5,685
Cargo mensual por potencia	
- Consumos parcialmente presentes en punta, por kW.	1,052,04
- Consumos presentes en punta, por kW.	1,636,51
Tarifa BT.4.2. y BT.4.3.	
Cargo fijo mensual	\$ 434,958
Cargo por energía, por kWh.	5,685
Cargo mensual por potencia base, por kW.	327,61
Cargo mensual por demanda máxima de potencia en horas punta de invierno, por kW.	1,308,91
Tarifa AT.7.	
Cargo fijo mensual	\$ 186,588
Cargo por energía, por kWh.	4,956
Cargo mensual por potencia	
- Consumos parcialmente presentes en punta, por kW.	617,92
- Consumos presentes en punta, por kW.	926,89
Tarifa AT.3.	
Cargo fijo mensual	\$ 296,971
Cargo por energía, por kWh.	4,956
Cargo mensual por potencia	
- Consumos parcialmente presentes en punta, por kW.	617,92
- Consumos presentes en punta, por kW.	926,89
Tarifas AT.4.2. y AT.4.3.	
Cargo fijo mensual	\$ 434,958
Cargo por energía, por kWh.	4,956
Cargo mensual por potencia base, por kW.	133,89
Cargo mensual por demanda máxima de potencia en horas punta de invierno, por kW.	792,99

Los valores indicados son netos, debiendo recargarse la facturación con los impuestos que correspondan legalmente.

CONDICIONES DE APLICACION: Las condiciones de aplicación de las tarifas son las establecidas en la Resolución N° 272, de 1984, del Ministerio de Economía, Fomento y Reconstrucción.

EMPRESA ELECTRICA PUENTE ALTO LIMITADA

EMPRESA NACIONAL DE ELECTRICIDAD S.A.

ENDESA

Sociedad Anónima Abierta
FILIAL CORFO



APORTES REEMBOLSABLES EN ACCIONES A CLIENTES DEL SISTEMA INTERCONECTADO CENTRAL

En conformidad a lo establecido en el Art. 75 del DFL N° 1 de 1982, fijase a partir del 1° de abril de 1986 el monto máximo, por concepto de generación y transmisión troncal de energía eléctrica, del aporte de financiamiento reembolsable en acciones para los clientes del Sistema Interconectado Central de ENDESA que soliciten suministro o amplíen sus potencias conectadas o contratadas según se indica:

1.- En \$ 18.500 por kW de potencia conectada o contratada para los clientes no distribuidores sujetos a fijación de tarifas y para las empresas distribuidoras de Servicio Público por la potencia destinada a clientes finales sujetos a fijación de tarifas.

2.- En \$ 18.500 por kW de potencia conectada o contratada para los clientes no distribuidores no sujetos a fijación de tarifas y para las empresas distribuidoras de servicio público por las potencias destinadas a clientes finales no sujetos a fijación de tarifas.

3.- Los montos indicados regirán hasta el 30 de abril de 1986, reajustándose en los meses siguientes en la variación que experimente el índice de precios al consumidor entre el mes inmediatamente anterior y el mes de marzo de 1986.

4.- Sin embargo, en el período 1° de abril de 1986 al 31 de diciembre de 1986, el aporte determinado en los puntos anteriores se rebajarán afectándolo por un coeficiente igual a 0,3.

5.- La potencia conectada, la entregará la ENDESA en barras de la subestación principal propia del Sistema Interconectado Central. Será de cargo del cliente el financiamiento de los paños de salida y las extensiones necesarias para darle servicio. El valor de estas obras o la parte de ellas que quede de propiedad de la ENDESA será reembolsado igualmente en acciones.

6.- El reembolso se efectuará en acciones de la ENDESA, de acuerdo a los términos de plazo, garantía y otras disposiciones que se estipularán en el correspondiente contrato que deberán suscribir las partes. Estas acciones se considerarán por su valor de libros al mes del reembolso.

7.- La presente publicación anula a partir del 1° de abril de 1986 la publicación "Sistema Interconectado de ENDESA. Aportes Reembolsables en Acciones" de fecha 15.12.83 aparecida en el diario La Nación.

ASTROS MUNDIALES DEL VOLEIBOL ESTAN EN CHILE

Los seleccionados brasileños que integran los equipos de Minas y Bradesco, animadores del Torneo Sudamericano de Clubes Campeones que se inicia hoy

Con las llegadas de los conjuntos brasileños de "Minas" y "Bradesco" el Torneo Sudamericano de Clubes Campeones de voleibol ya adquirió la mayor categoría.

Sucede que el mencionado elenco de Minas, posee valores de la más alta categoría mundial, seleccionados nacionales con actuaciones en olimpiadas, son poseedores del título de clubes campeones sub-continetales y ahora tendrán enormes dificultades para revalidar la corona en campo neutral, pues Bradesco se ha convertido en el campeón nacional y la pugna ya librada no dejó satisfecho a los mineros, por lo que están vivamente interesados en actuar en la revancha en terreno totalmente neutral y en Chile es la ocasión propicia.

Por otra parte, ya están en Santiago, los otros elencos actores del campeonato que se inicia hoy en el gimnasio Manuel Plaza. Ellos son Nautico de Uruguay, Sominsa de Argentina, Naviana de Bolivia y por cierto la entidad organizadora, que es Universidad de Chile.

EL PROGRAMA

La jornada inaugural de hoy, se iniciará a las 17.30 horas en el gimnasio Manuel Plaza, con el match Sominsa-Naviana; luego a las 19.30 horas, ceremonia y desfile. 20.00 horas Nautico Carrasco de Uruguay con Bradesco de Brasil y para las 22.00 horas Minas de Brasil con Universidad de Chile.

Para mañana martes, en el mismo recinto sólo se disputarán dos encuentros. 18.00 horas, Universidad de Chile



ESTRELLAS DEL TORNEO. — Los equipos brasileños aportan las figuras de mayor resonancia en el evento que se inicia hoy, ellos son: Francisco Filho, (el moreno) a quien le apodan el Pelé del Voleibol y el rubio Bernard Rajzman, que tiene categoría mundial por su remache que alcanza una velocidad de 120 KPH.

con Naviana de Bolivia y 21.00 Bradesco de Brasil con Sominsa de Argentina. Mientras que en Valparaíso se medirán a las 18.00 horas Minas de Brasil con Nautico de Uruguay.

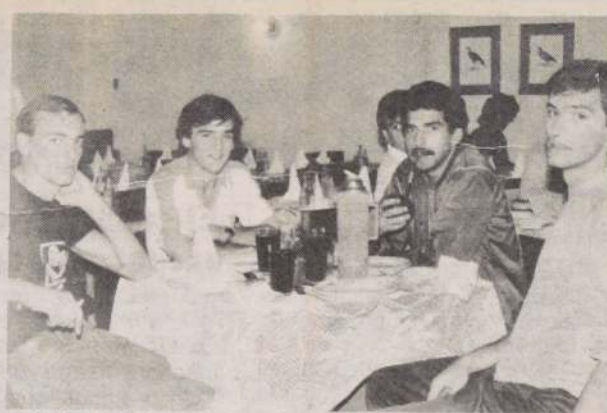

URUGUAYOS. — Los integrantes del Nautico de Carrasco que también estarán en el Torneo Sudamericano de Clubes Campeones que se inicia esta noche.



BOLIVIANOS. — Joven, pero promesa neta del mejor voleibol en toda su historia, es este cuadro Sominsa de La Paz.

La representación chilena, está bajo las órdenes del coach Osvaldo Miranda, todos son estudiantes universitarios que por razones técnicas han reforzado su plantel con dos valores del Estadio Español, pero también estudiantes (Aguirre e Iglesias) que dedican sus horas libres para la práctica de este deporte. El torneo tiene un costo de tres millones de pesos y que será

aportado por Universidad de Chile entidad organizadora y algunas empresas del sector privado.

Los dirigentes del instituto de la "U" insisten que no debe exigirse a su equipo triunfos de resonancias, pues las diferencias entre amateurs y aficionados son notorias y este evento es para promover el voleibol en nuestro medio.

ARGENTINA GANO SUDAM DE VELEROS LASER

El argentino Gonzalo Campero se clasificó campeón del Torneo Sudamericano de Veleros Laser, que se efectuó todo el fin de semana en el balneario de Algarrobo.

El trasandino ganó la competencia al acumular nueve puntos negativos, desplazando al segundo lugar a Rodrigo Meirelles, de Brasil, quien consiguió un puntaje de menos 26.

El chileno mejor ubicado remató en tercer lugar: Alberto González totalizó +32. En cuarto lugar se ubicó Pedro Petersen, de Brasil, con +33.

EDUARDO ROJAS VIAJO A EUROPA

En la mañana de ayer viajó a Europa Eduardo Rojas, actual campeón mundial de ajedrez juvenil cadetes, para competir en diversos torneos de alto relieve internacional, especialmente aquellos que se desarrollarán en Inglaterra donde ha sido especialmente invitado. Posteriormente su gira se extenderá por diversas ciudades del Viejo Mundo jugando en los más tradicionales certámenes de ajedrez.

Es interesante recordar que el viaje del astro del ajedrez mundial, sólo pudo ser factible a la decidida intervención de la Ilustre Municipalidad de Concepción quien canceló el costo del viaje.

FUERZA Y ENERGIA

SE INCORPORAN A HADDAD LOS COLEGIOS

- Alianza Francesa
- Andree
- Apoquindo
- British
- Colegio Alemán
- Compañía de María
- Cordillera
- Craighouse
- International Preparatory School
- Institución Teresiana
- Kent School
- Kilpatrick
- La Girouette
- Lincoln

- Lo Castillo
- Luis Campino
- Manuel de Salas
- Monjas Argentinas
- Nido de Águilas
- Saint George's
- Saint John's
- San Benito
- San Gabriel
- San Marco
- Santa Teresa
- Santa Ursula
- Santiago College
- Santo Thomas Morus
- Scuola Italiana

- S.S.C. Alameda
- Suizo
- Tabancura
- The Grange School
- Verbo Divino



Manuel Montt 2500
Lira 835 Suecia 035
Edif. Dos Caracoles
Huérfanos 1055
Loc. 324
Apumanque

OFERTAS ESCOLARES

CARACTERÍSTICAS	TALLA	6-10	12-14	16-18
BUZO TERMICO		\$ 3.077	\$ 3.465	\$ 4.428
BUZO JOGGING		\$ 3.654	\$ 4.851	\$ 5.400
SHORT RECTO		\$ 612	\$ 675	\$ 777
POLERA GIMNASIA		\$ 540	\$ 810	\$ 1.028
MALLA POLIGAL M/C		\$ 250	\$ 350	\$ 455
MALLA POLIGAL M/L				
MALLA LYCRA		\$ 1.289	\$ 1.462	\$ 1.681
POLERON AFRAMELADO		\$ 1.890	\$ 2.340	\$ 2.727
ZAPATILLA RITMICA		Nº 25-29		\$ 958
		Nº 30-33		\$ 1.055
		Nº 34-38		\$ 1.161
		Nº 39-43		\$ 1.161

OFERTAS VALIDAS HASTA AGOTAR STOCK

FORESTAL CARAMPANGUE S. A. SOCIEDAD ANONIMA ABIERTA

JUNTA GENERAL ORDINARIA DE ACCIONISTAS

Por acuerdo del Directorio de la sociedad citase a Junta General Ordinaria de Accionistas para el día 18 de Abril de 1986, a las 10.00 horas, en calle Estado N° 10 Of. 1402 de la ciudad de Santiago, con el objeto de tratar y adoptar acuerdos sobre las siguientes materias:

1. — Pronunciarse sobre la Memoria, Balance General, Estado Financiero e Informes de los Auditores Externos, correspondiente al ejercicio finalizado al 31 de Diciembre de 1985.
2. — Designación de Auditores Externos.
3. — En general tratar cualquier otra materia que sea de competencia de la Junta General Ordinaria de Accionistas.

PUBLICACION DE ESTADOS FINANCIEROS:

Se informa que los Estados Financieros se publicarán el día 4 de Abril de 1986, en el Diario La Nación.

NOTA: De acuerdo a lo establecido en el Art. 75 de la Ley N° 18.046 la sociedad ha sido autorizada mediante el Oficio N° 000844 del 21 de Marzo de 1986, de la Superintendencia de Valores y Seguros, para limitar el envío de la Memoria correspondiente al ejercicio terminado al 31 de Diciembre de 1985 a aquellos accionistas que figuren inscritos en el registro con 500 o más acciones y a aquellos que expresamente lo soliciten por escrito a calle Estado N° 10, Of. 1402, de la ciudad de Santiago, a quienes se les enviará dichos antecedentes a la brevedad.

Sin perjuicio de lo anterior, se dispone de un número suficiente de copias de estos documentos en las oficinas de la sociedad, ubicadas en calle Estado N° 10, Of. 1402, Santiago, para la consulta de aquellos accionistas que así lo soliciten.

PARTICIPACION EN LA JUNTA:

Tendrán derecho a participar en esta Junta y ejercer su derecho a voz y voto, los titulares de las acciones inscritas en el Registro de Accionistas con cinco días de anticipación a la fecha señalada para la celebración de la Junta.

CALIFICACION DE PODERES:

Los poderes, si procede, serán calificados al momento de iniciarse la Junta.

EL PRESIDENTE



Juan Ponce, defensor de la Compañía de Teléfonos, se alzó como el valor de mayores reservas para la próxima temporada de adultos.

LOS RESULTADOS

La jornada de cierre contó con los siguientes resultados, información que no resulta completa debido a los lamentables problemas que tuvo el torneo al carecer de central informativa que es exigida en este tipo de eventos.

Medio fondo-adultos (200 giros): 1° Jaime Bretti, Team Record, 45 puntos. 2° Fernando Vera, 25 unidades. 3° Pedro Berna, Cía. de Teléfonos 60 puntos, pero una vuelta menos.

Medio fondo-juniors: 1° José Mora, Green Cross 31 puntos. 2° Elicer Muñoz, Genchi-Curicó 24 puntos. 3° Juan Ponce, Cía. de Teléfonos 24 puntos. 4° Francisco Bernal, Ibérico 18 puntos.

Por
TITO PARIS

Fotos
Gabriel Solar

NACIONAL DE
CICLISMO EN
VELODROMO

450 AÑOS
VALPARAÍSO
15.10.1986



Velocidad pura adultos: Campeón: Eduardo Valdivia, Team Record. 2° Alfredo Masanés, Pilsener Cristal. 3° Manuel Valenzuela, Team Record. 4° A. Muñoz, Curicó.

Velocidad juniors: Campeón, Juan Ponce, Cía. de Teléfonos, con 2,56 que es mejor marca para los 200 metros en esa serie. 2° Oscar Ortiz de Ibérico. 3° Alejandro Durán, Curicó, 4° Carlos Hidalgo, Green Cross.

Persecución por equipos "A": Campeón Team Record, 5-04-57. 2° Pilsener Cristal. 3° Cía. de Teléfonos. 4° Good Year.

Persecución adultos "B": Campeón, Compañía de Teléfonos: Baeza, Lepe, Larraín y Carrizo. 2° Curicó. 3° Valparaíso.

Puntuación infantil: Campeón, Oscar Cabello, Genchi-Curicó. 2° Roberto Marti, Universidad de Católica. 3° Gerardo Yévenes, Green Cross.

ACCIDENTES

Dos lamentables accidentes empañaron la jornada de ayer. La primera la rodada por problemas reglamentarios de Alfredo Masanés que perdió toda posibilidad en la velocidad pura y luego la caída de Víctor Labra que con su equipo Team Record, luchando por dar contacto con Pilsener Cristal, topó rueda con Fernando Vera, sufriendo una herida en el mentón que le costó ocho puntos.

TEAM RECORD PROPIETARIO DEL VELODROMO PORTEÑO

El cuadro tricolor se llevó títulos ciclisticos en adultos. Jaime Bretti cerró la excepcional campaña de su elenco adjudicándose el Medio Fondo

La escuadra de "Team Record" se llevó los cinco títulos que se pusieron en disputa en el campeonato nacional de ciclismo adultos en el velódromo de Playa Ancha. Pocas veces en las estadísticas de estas 59 versiones

se ha producido un caso similar.

La escuadra tabacalera que dirige Augusto Silva, tuvo a su favor tres factores determinantes en el ciclismo: querer, saber y poder.

Venció con su mejor figura, Miguel Droguett en el ki-

lómetro persecución individual y por equipo; Eduardo Valdivia en velocidad, y persecución por equipos; y Jaime Bretti, retomó la medalla de oro en el medio fondo, al vencer en los 50 kilómetros. Expresó en algunas pruebas la más amplia superioridad. No hay excusas para paliar derrotas y fracasos en otros equipos. Fue el mejor y basta.

Pero insistamos en tres factores: querer, saber y poder. Son tres detalles que todo ciclista especialmente debe determinar para imponer su capacidad.

Querer ganar es lo que expresó cada corredor de Team Record; saber cómo aventajar a su adversario y poder concretar lo que se está desarrollando.

Esto es significativo para el director técnico que si bien en nuestro medio, los conocimientos no son los más amplios ni aventajados, por lo menos, hay dos o tres que saben explotar sus conocimientos. Para una pista de 250 metros, no puede llevarse a cualquier corredor. Se deben aunar muchos detalles poder completar la cuarteta que sepa sacar ventaja. Formó Team Record con Vera, como máquina de avance, Labra y Droguett dos hombres de habilidad en el dominio de pista y Hurtado, toda una batería de pujanza. Una atrayente alineación para obtener la medalla.

Supo ganar, cuando Valdivia sabía que no podía perder con Masanés, porque es más veloz y le tenía ganas de volver a superarlo.

Droguett se sabía superior a Cuevas (ya en declive inapelable) en la persecución individual. Supo expresar que era capaz de vencer a sus adversarios y tuvo el poder de salir triunfante en el medio fondo. Porque en una prueba de ese tipo que se disputa en posta de 250 metros, lo más valioso es ganar por distancia que por puntos, entonces, se debe conformar las formaciones que mejor logre desarrollar las ideas que la prueba de por sí es conflictiva por sus incontables y sorprendentes situaciones.

Ha culminado una versión más del ciclismo superior, que inapelablemente vive una aguda crisis, que no desmerece lo que fue capaz de rendir Team Record, mucho menos de lo que Green Cross que en las series menores supo adelantarse a otras escuadras.

Se ha recuperado, esa pista, hoy convertida en una joya como es el "Roberto Parra". Eso es lo más atrayente. Lo valioso e importante de destacar.

En lo negativo, la carencia de su organización, como es la separación de los títulos que deben disputar menores y adultos, de crear realmente la central de informaciones para entregar detalles sin errores a técnicos, prensa y los propios dirigentes y aumentar las cualidades de los integrantes de jueces. Lamentablemente todo esto es problema federativo, pero en nuestro ciclismo se carecen de comisarios de real valía que sepan imponer sus autoridades y atribuciones, aunque sus conocimientos sean febles.



MIGUEL DROGUETT se convirtió en el valor del torneo de ciclismo que más medallas y títulos aportó a su equipo, Team Record, que arrasó en el torneo culminado ayer en Playa Ancha.

GRAN CONCURSO



LA NACION

SIGA AL COMETA
Con bicicletas Oxford y diario La Nación



CONCURSO —
SIGA AL COMETA
Con bicicletas Oxford y Diario La Nación

NOMBRE: _____
C.I. _____ DE _____
DIRECCION: _____
FONO: _____ CIUDAD: _____

Recorte el cupón que aparece en el diario toda la semana, llénelo con sus datos personales y envíelo en un sobre a Casilla 81-D Santiago, o deposítelo directamente en los buzones instalados en el hall del diario. Y gane cada semana una bicicleta Oxford doble barra. Los sorteos serán semanales y ante notario.

¡QUE PALIZA!

Los títulos del 59° Campeonato Nacional de Ciclismo adultos fueron obtenidos así:

VELOCIDAD. Campeón: Eduardo Valdivia, Team Record; 2° Alfredo Masanés, Pilsener Cristal; 3° Manuel Valenzuela, Team Record.

KILOMETRO A RELOJ. Campeón: Miguel Droguett, Team Record; 2° Juan C. Martínez, Santiago Centro; 3° Francisco Opazo, Viña del Mar.

PERSECUCION INDIVIDUAL. Campeón: Mi-

guel Droguett, Team Record; 2° Eduardo Cuevas, Pilsener Cristal; 3° Freddy Acevedo, Viña del Mar.

PERSECUCION POR EQUIPOS. Campeón: Team Record (Vera-Hurtado-Droguett-Labra); 2° Pilsener Cristal; 3° Cía. de Teléfonos.

PUNTUACION. Campeón: Jaime Bretti, Team Record; 2° Fernando Vera, Team Record; 3° Pedro Berna, Cía. de Teléfonos.

LA TEMPERATURA DE COLO



Ormeño no se guarda nada ante Solís...

Colo Colo luchó por cambiar el destino

del cero, sin embargo el ordenamiento

de Cobreandino necesitaba algo más para

ser destruido

LO COLO SUBIO UN PUNTO



Enredados por el esquema de Cobreandino y sus notorias caídas individuales, los albos sumaron otro empate en su vacilante caminar: 0-0

Cuando terminó el juego, el cero a cero tuvo todo el voltaje que le faltó en 90'. Al cabo de los insultos de la hinchada y antes de separar las responsabilidades que tenga el técnico o los jugadores, es indiscutible que así, Colo Colo puede sumar puntos pero no convence a nadie.

Históricamente Colo Colo ha enfrentado a muchos adversarios que salen con un libreto conservador, a ensuciarle las ideas. Y la mayoría de las veces, por presión colectiva, individualidades y hasta fortuna, salió adelante. Ayer, aparte de un comienzo sugerente con un Jáuregui perdiendo una ocasión al minuto, Colo Colo fue sumando desaciertos, a los que como en una enfermedad contagiosa se agregaron otros.

Y Salah tampoco acertó con los cambios porque estaba por verse si Jáuregui tendría más luces en el segundo tiempo para sacarse la

marca de encima o Castro podía acertar algún desborde, cuando ya Cobreandino se apretaba en su campo. Ni Ormeño ni Pinto dieron precisamente con mejores respuestas.

COBREANDINO
CREYO

Es claro que Cobreandino no tenía que ser generoso con el espectáculo. Su idea básica de protección en campo propio se fue fortaleciendo según pasaron los minutos y se vio que por limitación o resignación los hombres de Colo Colo no se acercaban a Yávar. Apretados Vera y Jáuregui con marcas particulares (Figueroa y Alegre), el equipo de Salah se quedó sin alternativas. Alguna subida de Pizarro, otros desbordes de Gutiérrez, mal terminados, y nulo aporte de los zagueros cuando subían, mantuvieron la sensación de un equilibrio tibio que en el fon-

do era el éxito de Cobreandino.

La presencia de Ormeño por Jáuregui al comenzar el segundo tiempo le sacó una preocupación específica a Cobreandino (pese a lo oscuro que estaba el "Chico") y no cambió la realidad de un ataque que necesitaba apoyo más claro. Se pasó entonces a una presión repetida, en la que los albos quisieron ganar por desgaste, pero con errores fundamentales en la ejecución de jugadas.

El mismo Gutiérrez que estableció superioridad en velocidad por su costado demoró en sacar los centros adecuados y cuando lo hizo (80'), Saavedra no dio con el cabezazo preciso a dos metros del arco y con el arquero Yávar ya superado. Tampoco la subida voluntariosa de Astengo y Oscar Rojas agregó claves nuevas, al tiempo que Castro se fue quedando sin juego por la izquierda, hasta que lo reemplazó Pinto.

Cobreandino sin mucho que exponer en el contrataque, manejó el ritmo, a veces, y en otras se limitó a aguantar con una defensa de correcto trabajo, en la que Raúl Díaz emergió como un buen valor por su alcance aéreo y sentido del cruce.

Mirado así, Colo Colo no corrió nunca un riesgo real de perder el partido y tampoco tuvo mucho para ganarlo. Si es asunto de esperar, es lógico pensar que varios de los de ayer son capaces de jugar mejor. Lo que es menos claro, es la cara general del equipo, la que, entre insultos, Salah trata de encontrar.

Cobreandino con ambiciones más reducidas fue consecuente con un esquema y lo defendió a muerte. Colo Colo salió para conseguir fútbol claro en el medio con Vera y Jáuregui y un ataque de alas abiertas. Al final, no mantuvo ni una ni otra cosa.

Y según se vio nadie regala paciencia por estos días...

IGOR OCHOA
Notas: Aldo Schiappacasse y Juan Carlos Cordero.

LAS VOCES DEL ACONCAGUA

ISAAC CARRASCO, ¿por qué dispuso un planteamiento tan defensivo?

"Simple. Porque en nuestra anterior salida, frente a Huachipato, nos tuvimos que comer cinco goles. Lo que queríamos era asegurar el empate, y pienso que en el primer tiempo anduvimos bien y tuvimos ocasiones de gol. En el segundo se nos perdió el ataque, es cierto y lo reconozco, pero lo que vale en esta competencia es sumar puntos como visitante. En casa vamos bien, incluso invictos, y un punto frente a Colo Colo, un rival que es evidentemente superior a nosotros, siempre será excelente".

LUIS VENEGAS, ¿por qué su duelo tan áspero con Astengo?

"Porque en el primer tiempo Fernando me pegó un puñete a espaldas del árbitro. Lo que pasa es que estaban desesperados, y sobre todo los defensas centrales. Fíjese que Astengo, después de pegarme, le gritaba a Pizarro: ¡ahora te toca a ti, Jaime! No me quejo mucho, porque comprendo que son cosas del fútbol, pero me duele porque Fernando, después de todo, fue compañero mío el año pasado en Unión Española".

HUGO SOLIS, ¿por qué insistía en marcar más arriba a los albos?

"Para evitar que nos presionaran mucho. La idea nuestra era esperarlos y dejarles la pelota a los defensas centrales de ellos, para así presionarlos. Sin embargo pienso que nos pudimos atrever un poco más. Habríamos podido hacerles daño, porque Colo Colo marcado y sin la pelota, se muere, ya que no tiene las individualidades del año pasado y descansa más en el poderío del equipo, que para ser franco, en la cancha no se notó mucho".



Más de mil hinchas esperaron por espacio de una hora la salida de Arturo Salah. La policía debió alejarlos, mientras el DT escapaba por dentro de la cancha y salía por la puerta del sector Marathon. Afuera del Nacional hubo gente que aguardó más tiempo para enrostrar su ira al técnico.

LOS DIRIGENTES ABRIERON LA HERIDA

- "Caszely —con unos kilos de menos— juega más que varios delanteros que actuaron hoy". (José García)
- "Colo Colo sufre una presión exagerada. No quiero culpar a nadie, pero hay actitudes que dicen mucho". (Peter Dragicevic)

La actitud de los dirigentes en el vestuario albo fue protagonista. Jorge Vergara, apoyado en una de las bancas, se negaba a creerlo. Dragicevic, que llegó quince minutos después de terminado el partido, se sometió de inmediato al asedio de la prensa. José García sonreía, pese al desagrado que le produjo el empate. Y en sus declaraciones se fue haciendo la historia polémica de un camarín que pese al empate, supo mantener la tranquilidad.

Dragicevic abrió los fuegos con una pregunta: "¿Y qué reclaman? Vamos a un punto del líder. Si ganamos la próxima semana quedamos en punta. No hemos cedido terreno y pienso que el equipo tiene que responder más, pero debe esperarse un poco más".

—La barra pide la salida de Salah...

"Hay que tener mesura. No se puede perder la calma después de tres partidos. No se puede ser tan apresurados".

—¿Habrá cambios en el futuro?

"Salah cuenta con todo nuestro apoyo".

—A su juicio, ¿qué le pasa a Colo Colo?

"Pienso que soporta una presión exagerada, y no me gustaría atribuirlo a nada en particular, pero hay actitudes y campañas que atentan contra la tranquilidad que necesita el equipo. Los jugadores no se pueden sacar de encima la obligación de ganar, golear y agradar al público. Si se gana por uno a cero, como sucedió contra Everton, igual salen entre pifias".

—¿Analizarán la situación a nivel directivo?

"Nosotros estamos en permanente revisión, y eso no significa nada anormal. Les re-

pito, hay que tener calma, porque seguimos en la pelea y todavía queda mucho paño por cortar".

GARCIA Y CASZELY

José García abrió una herida en el sentimiento albo con una declaración que dejó heridos: "¿Caszely? Pienso que bajando algunos kilos, y sin mirar en menos a los integrantes del plantel, jugaría bastante más que varios integrantes de nuestra actual delantera".

Más allá de esa frase que seguirá sonando en la semana, dejó su testimonio de un empate doloroso:

"¿Qué culpa tiene el técnico? Las fallas fueron de los jugadores, que estuvieron demasiado lejos del nivel que se les exige".

—¿Qué pasará con Renato?

"Recién en mayo tenemos que decidir sobre su futuro. Además hoy hizo su mejor partido en Colo Colo, ¿no?".

—¿Y el tema Rubio, está cerrado?

"No totalmente, pero hay que reconocer que surgió una complicación. El Málaga cambió de técnico y Hugo está jugando muy bien. Habrá que esperar para ver si se integra a Colo Colo".

—Volviendo a Caszely, ¿le entregarán su pase?

"Sobre eso es prematuro pronunciarse. Habrá que esperar que llegue la petición de la Federación ecuatoriana. Yo sigo pensando que Caszely es nuestro, y que no debe volver al fútbol. El es parte del gran patrimonio colocolino".

EL VOLCAN ALBO YA REVIENTA...

Un millar de fanáticos esperaba a Salah, cuando ya había pasado una hora del término del partido. Los gritos coléricos decían: "¡Que se vaya el chuncho, Caszely entrenador!". Allá adentro, en los pasillos del Nacional, el dirigente Jorge Vergara ordenaba un operativo para desalojar a los ruidosos hinchas y para sacar por el medio de la cancha hacia el sector de la puerta de Marathon al técnico.

Ahí en los pasillos, conferenciaban los dirigentes colocolinos Menichetti, Vergara, Dragicevic y García. ¿El tema? La continuidad de Salah. Los argumentos pesaban en lado positivo: "¿Qué culpa tiene el entrenador si, por ejemplo, un gran jugador como Jaime Vera se muestra irreconocible. Arturo está trabajando bien, no podemos echarlo así...".

Caminaron hacia sus automóviles. El primero en recibir las quejas fue José García, presidente de la Comisión Fútbol, quien discutió un par de minutos con un hincha. Luego, Dragicevic casi se agarra a puñetazos con quien se identificó como el socio Víctor Manuel Vergara. "¡Vaya mañana a mi oficina a reclamar!", le espetó el jarrarca, a lo que el fanático le respondió: "¡El otro día me dijo lo mismo! Voy a romper el carnet porque no se puede

soportar que destruyan a esta institución. No hay planteamientos, ni esquemas de juego ni nada. Ahora no nos vamos conformes ni ganando. No citan a asamblea, no respetan lo que pensamos los socios, manejan como quieren el club".

Carabineros seguía desalojando y formando verdaderas murallas de protección. Oscar Rojas no se atrevía a salir, mientras Hugo Solís —de Cobreandino— bromeaba: "Oye, si hubiéramos sabido que pasaba esto les dejamos ganar".

Jáuregui caminaba con Juan Gutiérrez y Castro. "Yo quedé conforme con mi rendimiento, el cambio es decisión técnica. Yo debí luchar con una marca hombre a hombre. Figueroa me seguía a donde fuera, e igual tuve oportunidades de gol. Quizás nos faltó un poco de profundidad. Lo que amarga es que los resultados no se están dando".

Vera se notaba ofuscado también: "No es culpa de Salah. La gente debería gritarnos a nosotros. Cobreandino vino a defenderse, pero —de todas maneras— tuvimos ocasiones de gol con Jáuregui y Saavedra. Nos falta finiquitación y eso no puede echarse en cara al entrenador. Yo tuve 3 jugadas malas y no por eso se puede catalogar mi actuación y mi cam-

paña del año. Ahora creo que le ganaremos a Huachipato y seremos punteros la próxima semana".

Gutiérrez concordaba con el capitán Vera: "Si hay que buscar culpable, es el plantel y no el técnico. Que no sea colocolino no implica que sea un mal entrenador, él ha trabajado muy bien. Ahora a mí me dicen que debo hacer centros y no llega nadie a concretar, no es problema mío".

SALAH Y SU CALMA

La televisión extendía una invitación a Salah para un programa nocturno. Y el técnico daba su negativa. "Quiero meditar un poco...". Ahí, antes de esa "huída" gestada por los dirigentes para evadir la presión de los hinchas, el entrenador precisaba conceptos: "Estamos buscando la fórmula ideal, pero el déficit está del medio hacia arriba. De las 7 fechas, nunca —ni aun cuando logramos algo a favor— conseguimos un resultado amplio, siempre fue mequino. Faltó concreción y precisión".

—La hinchada está gritando que te vayas...

—Más que para mí, esto es malo para la tranquilidad de los jugadores. Los que nunca fueron imprecisos, pierden balones y equivocan pases. Tratan de responder, pero se ven muy presionados. Ahora, siempre estuvimos cerca y faltando apenas 2 minutos la hinchada se puso a gritar. Buscamos por el medio, por las puntas, desde distancia, y no se pudo. El empate fue justiciero.

—¿No temes que tu gestión pueda acabarse en los próximos días?

—Yo pienso en lo técnico, en analizar los partidos. No me inquieta, porque cuando seguí esta carrera siempre supe que los entrenadores dependemos de los resultados.

Le tocó salir nuevamente a la cancha, caminando rodeado de policías. Afuera, el inmenso volcán albo estaba a punto de reventar...



El presidente Peter Dragicevic (de espaldas) casi se agarra a golpes con el socio Víctor Manuel Vergara. Los fanáticos exigen el inmediato despido del entrenador Salah.

LATINDATA S.A. Ingeniería Electrónica

Por acuerdo del Directorio, cítase a Junta General Ordinaria de Accionistas para el día 11 de abril de 1986, a las 15.00 horas, en Eliodoro Yáñez 2596, Santiago.

La Junta tendrá por objeto conocer y pronunciarse acerca de las siguientes materias:

- 1.— Memoria y Balance correspondientes al ejercicio terminado el 31 de Diciembre de 1985.
- 2.— Todas aquellas materias que son de la competencia de la Junta Ordinaria de Accionistas.

PARTICIPACION EN LA JUNTA

Tendrán derecho a participar en la Junta, aquellos accionistas registrados como tales el quinto día hábil anterior a la celebración de la misma.

CALIFICACION DE PODERES

Se llevará a efecto al momento de iniciarse la Junta de Accionistas.

EL PRESIDENTE

COMPAÑIA MINERA DE CHAÑARAL Y TALTAL S.A.

(SOCIEDAD ANONIMA ABIERTA)

JUNTA GENERAL ORDINARIA DE ACCIONISTAS

Por acuerdo del Directorio, cítase a Junta General Ordinaria de Accionistas, a realizarse el día 17 de abril de 1986, a las 09.00 horas, en las oficinas de la Empresa Nacional de Minería, sala de sesiones del 9º piso, calle Mac-Iver N° 459, Santiago, con el objeto de tratar la siguiente tabla:

- 1.— Aprobación del Acta Junta anterior.
 - 2.— Aprobación memoria, balance y estados financieros del ejercicio 1985.
 - 3.— Otras materias que acuerde la Junta.
- Tendrán derecho a participar en la Junta, los titulares de acciones inscritas en el Registro de Accionistas con cinco días de anticipación a la fecha de su celebración.
- La calificación de poderes, si procediere, se efectuará al iniciarse la Junta.
- El balance será publicado en el Diario La Nación de fecha 3 de abril de 1986.

EL PRESIDENTE

ELECTROMAT S.A.

(SOCIEDAD ANONIMA ABIERTA)

JUNTA ORDINARIA DE ACCIONISTAS

Por acuerdo del Directorio, cítase a los señores accionistas a Junta Ordinaria de Accionistas de esta Sociedad, a celebrarse el día 4 de abril de 1986, a las 11.00 horas, en las oficinas ubicadas en Avda. Vicuña Mackenna N° 2385.

La Junta Ordinaria de Accionistas tendrá por objeto conocer de la Memoria y Balance del ejercicio terminado el 31 de diciembre de 1985, como asimismo, de cualquiera otra materia que por ley corresponda conocer a las Juntas Ordinarias de Accionistas. Los estados financieros anuales auditados serán publicados en el diario La Nación el día 17 de marzo de 1986.

Podrán participar en la Junta de Accionistas los titulares de acciones de la Sociedad inscritos en el Registro de Accionistas con 5 días de anticipación a aquel en que ésta se celebrará.

La calificación de los poderes, si procediere, se practicará el mismo día de la Junta a la hora en que ésta deba iniciarse.

EL PRESIDENTE

"NO DEFRAUDAREMOS ANTE LOS COLOMBIANOS"

□ Mardones y Cornez, antes de partir al país cafetero, analizaron los partidos que la UC jugará frente al América y Deportivo Cali

En estos momentos la delegación de Universidad Católica ya debe estar en Cali, a la espera de su primera presentación en canchas colombianas ante el América. Su partida desde Santiago, ayer muy temprano, fue sin mucho ruido, pero entre sus hombres aflora el optimismo, sobre todo después del contundente 4-1 sobre Audax Italiano.

Horas antes de viajar, juntamos al arquero Marco Cornez y al mediocampista Patricio Mardones para que a través de su diálogo se refleje el estado de ánimo de los cruzados y las metas que esperan conseguir en canchas colombianas.

CORNEZ: "Lo importante fue no perder en El Salvador en nuestro debut en la Copa. Ese punto nos da confianza para encarar los encuentros ante el América y Cali."

MARDONES: "El punto ante Cobresal es muy bueno. De inmediato nos deja con posibilidades para luchar por la clasificación, ya que nadie puede hacer más de ocho puntos. Si nosotros sacamos al menos un empate durante esta semana, después tenemos tres partidos seguidos como local, y ahí sí que

tendremos que asegurar nuestro paso a la ronda siguiente".

¿Universidad Católica afrontará estos compromisos en Colombia en el punto ideal de preparación?

MARDONES: "Todavía no estamos en el mismo nivel que alcanzamos durante la liguilla. Creo que en estos compromisos llegaremos a un rendimiento similar al que exhibimos a comienzos de este año. En lo físico no tenemos inconvenientes. Ya viste lo que corrimos frente a Audax en el segundo tiempo, prácticamente no los dejamos pasar la mitad de la cancha".

CORNEZ: "Concuerdo con Pato en que allá vamos a subir notoriamente nuestro rendimiento. En el plantel nos hemos puesto como meta clasificar a semifinales, lo hemos hablado mucho y creo que cada uno va dispuesto a realizar su mejor presentación. Si no somos capaces de obtener buenos resultados en Colombia, no merecemos pasar a la otra ronda".

Vayamos un poco al análisis de los partidos. ¿Cuál de los dos equipos, América o Cali, se presenta como el rival más peligroso?

MARDONES: "Vi los encuentros de Cobresal con detenimiento. De los dos equipos me preocupa más el América. Tienen buenos jugadores y son ordenados tácticamente. Se podría decir que son un equipo de Copa, marcan mucho en el medio, físicamente son fuertes, buscan el centro aéreo y no se dan nunca por vencidos".

CORNEZ: "A pesar que Cobresal nos dejó una difícil tarea, por lo menos tenemos que sacar dos puntos. La planificación de los encuentros va a ser distinta. Los colombianos hasta el momento no han jugado muy bien y ya no pueden seguir perdiendo puntos. Seguramente saldrán con un esquema más ofensivo, favoreciendo nuestras posibilidades. En Cali no tendremos altura como en El Salvador y eso ayuda. Por lo demás, si Cobresal les jugó de igual a igual a los colombianos, no veo por qué nosotros no lo podamos hacer. Creo que va a ser fundamental el nivel de aplicación que tengamos dentro de la cancha".

MARDONES: "El Cali aparentemente deja jugar más libre, pero mostró variantes en la ofensiva. Tal vez les ocurra algo similar a los de Cobresal, nadie le daba posibilidades y ahora se convirtió en principal animador. Ustedes ya han actuado en otras Copas. ¿Creen que en ésta se encuentran en un punto de sus carreras donde pueden jugar sin tener que decir la famosa frase de la falta de roce internacional?"

MARDONES: Me atrevería a decir que casi el noventa por ciento de los jugadores inscritos tiene recorrido un camino a nivel internacional. Personalmente he jugado en seis giras por Europa, más la selección y la Copa del 84. En esa ocasión eliminamos a los bolivianos en un grupo que parecía fácil y que definimos en el último encuentro. Después jugamos de igual a igual con Independiente pero bajamos ante Nacional. Esta vez las excusas no valen, tenemos que clasificar".

MARDONES: Me atrevería a decir que casi el noventa por ciento de los jugadores inscritos tiene recorrido un camino a nivel internacional. Personalmente he jugado en seis giras por Europa, más la selección y la Copa del 84. En esa ocasión eliminamos a los bolivianos en un grupo que parecía fácil y que definimos en el último encuentro. Después jugamos de igual a igual con Independiente pero bajamos ante Nacional. Esta vez las excusas no valen, tenemos que clasificar".

CORNEZ: "Mi caso es distinto, esta edición de la Copa es algo especial para mí. Es la primera vez que estoy en el proceso desde el comienzo. Antes, fui suplente en Palestina en las versiones del 76, 78 y 79. En esa etapa sólo actué frente al Campinense de Brasil. Después, cuando llegué a la UC en el 84 no pude jugar la primera fase por no estar inscrito. Sólo lo hice en semifinales. Por eso ésta es una excelente oportunidad que no voy a dejar pasar".

JOSE ANTONIO PRIETO



Nada se deja al azar. Tanto Marco Cornez como Patricio Mardones eligieron personalmente los implementos deportivos que usarán en Colombia. Optimistas viajaron los futbolistas de Universidad Católica.

LA DELEGACIÓN

Veintiséis personas integran la delegación de Universidad Católica que viajó ayer a Colombia, de ellas 18 son futbolistas: Cornez, Toledo, Soto, Marchioni, Valenzuela, Abarca, Yoma, Chacón, Neira, Lepe, Mardones, Astudillo, Cid, Pérez, Espinoza, Vargas, Isasi y Tudor; 6 del cuerpo técnico: Ignacio Prieto (entrenador), Darío Sepúlveda (preparador físico), Carlos de la Barrera (doctor), Roberto Infante (kinesiólogo), Juan Flores (auxiliar paramédico), y Luis González (utilero). El grupo lo presiden los dirigentes Raúl Torrealba y Mario Tornero. La UC permaneció ayer en Bogotá donde entrenó por la tarde en el Country Club. Hoy se trasladarán por vía aérea hasta Cali.

SECRETISIMO

• EL PROTOCOLO

Muy aleccionados viajarán los juveniles que representarán a Chile en diversos partidos que se disputarán en China, y que forman parte de una delegación nacional de intercambio que también comprende autoridades, empresarios y el Ballet Folclórico Nacional. Diversos funcionarios del Ministerio de Relaciones Exteriores han visitado el Complejo Deportivo Juan Pinto Durán, para instruir a los jugadores sobre las estrictas normas a seguir en el país oriental, considerando que irán como verdaderos embajadores de nuestra cultura. Así, la presentación personal y el comportamiento serán celosamente vigilados. Dentro de las normas hubo una que causó sorpresa entre los jóvenes, pero que tiene una sobrada justificación. Les explicaron que quedaba terminantemente prohibido "tirar piropos" en China, ya que es una costumbre latina que no es muy bien mirada en tierras milenarias.

• EL VIATICO

Dentro de las circulares preparadas por la ANFP para el viaje del seleccionado de Ibarra figura un viático diario para los jugadores de 10 dólares. Además la recomendación de preparar un maletín portátil con ropas para evitar cargar maletas en las escalas del vuelo, que son Los Angeles, Hawái y Tokio.

• LA MEDIDA

Las autoridades de la Asociación Nacional de Fútbol Profesional estudian un sistema para restringir el acceso de periodistas de prensa escrita a los recintos donde se disputen partidos de fútbol durante los fines de semana, que sería presentada por medio de una circular similar a la que pretende dictar pautas sobre el trabajo de la TV y la radio en los espectáculos. La idea sería limitar el número de periodistas de cada medio de comunicación, entregando credenciales de acceso numeradas, y que permitirán tan sólo el acceso de cinco reporteros al estadio. La argumentación es que hay muchos cronistas que van al estadio pero no a trabajar (?). Hasta el momento ninguna de estas ideas han sido comunicadas al Círculo de Periodistas Deportivos ni a los medios de comunicación.

• LA REUNION

Con respecto al mismo punto, pero referente a los 100 mil pesos semanales que deberían pagar los canales para grabar imágenes de los partidos, se supo esta semana que los ejecutivos de la TV están indignados, ya que se enteraron por intermedio de la prensa de la medida restrictiva, lo que consideran una deslealtad de parte de los dirigentes.

• LOS ARGUMENTOS

Los directivos de la ANFP argumentaron, en todo caso, que la medida fue adoptada analizando algunos antecedentes que transformaban el conflicto en una situación netamente comercial. Dijeron como ejemplo que la UC vendió los derechos de transmisión de los partidos coperos al Canal 13 en un millón 700 mil pesos, y que la estación televisiva, por el sólo concepto de publicidad, obtendría sobre cinco millones de pesos. Para argumentar más profundamente, añadieron que el año pasado Canal 7, con el simple hecho de programar el partido semanal que transmitía los días sábados en la tarde, había quitado 20 puntos de sintonía a Sábados Gigantes, lo que demostraba que el fútbol era para la TV un negocio redondo.

• LOS IDEOLOGOS

Consultado en la sede de Erasmo Escala y Cienfuegos sobre los ideólogos de todas estas medidas que atentan contra el libre ejercicio del periodismo, se pudo averiguar que las líneas directrices fueron elaboradas tomando en cuenta un estudio del club deportivo Universidad Católica, quien preocupada de estos puntos relativos a la difusión del espectáculo, llegó a la conclusión de que la mejor manera de obtener recursos extras era cobrando por la "utilización comercial" de los eventos futbolísticos.

• LAS ENTRADAS

Dentro de las medidas que se han adoptado para reducir las entradas liberadas al fútbol, está la prohibición de pases libres a directores técnicos y jugadores que no actúen en la reunión programada. Así, sólo pueden ingresar gratuitamente a los estadios los 14 jugadores inscritos en la planilla del club. Como contrapartida, se han autorizado quince pases libres a los dirigentes de cada institución participante. Es decir, en otras palabras, van más dirigentes que jugadores.

• EL HOMENAJE

Aprovechando su viaje a El Salvador para ver los partidos de Copa Libertadores, la ANFP le brindará un homenaje a Teófilo Salinas, por los 20 años de mandato en la Confederación Sudamericana de Fútbol, lo que representa que no quedaron heridas visibles tras el apoyo chileno a la candidatura de su contrincante, Nicolás Leoz. Habría que aclarar, en todo caso, que la invitación a nuestro país fue cursada por los dirigentes de Cobresal durante su estada en Colombia hace 10 días.

• LOS CANDIDATOS

Según fuentes de mucho crédito, la directiva de Universidad Católica habría decidido en reuniones recientes presentar un candidato oficialmente para las próximas elecciones de la ANFP, que deberían realizarse a comienzos de mayo. Así, la política mantenida por la directiva cruzada en los últimos años —donde se evitó encabezar abiertamente la directiva de fútbol— variaría radicalmente. Aún no se definiría el candidato, que con toda seguridad tendría que lidiar con Miguel Nasur, quien ya habría manifestado sus deseos de prolongar su mandato.

• EL INTERES

Durante la visita a Cali por los enfrentamientos de la Copa Libertadores, el entrenador de Cobresal, Manuel Rodríguez, se fijó en dos muchachos del América que mostraban condiciones, que eran jóvenes y que podrían estar dispuestos a irse a El Salvador sin demasiadas pretensiones económicas. Eran De Avila y Castaño, y sigilosamente realizó las averiguaciones del caso. Cuando supo que ambos ganaban mil quinientos dólares de sueldo, sin considerar premios y regalías, olvidó rápidamente el interés demostrado.

• EL PAGO

Una nueva exigencia deberán cumplir los clubes si desean ser aprobados para el Campeonato Nacional. La ANFP determinó que todas las entidades deben tener cancelados los créditos solicitados por cuenta corriente al organismo en el lapso comprendido entre 1985 y 1986. Las instituciones tienen plazo hasta el 5 de abril para presentar una forma de pago, ya que de otra manera los dineros se descontarán directamente de las recaudaciones.

COMPAÑIA NAVIERA SANTA FE LTDA.

BALANCES GENERALES AL 31 DE DICIEMBRE DE 1985 Y 1984 (En miles de pesos)

Constituida por escritura pública de fecha 24 de marzo de 1961 ante el Notario de Santiago señor Eliseo Peña. Última modificación según escritura pública de fecha 15 de diciembre de 1982 ante el Notario señor Miguel Aburto Contardo.
Extracto inscrito y publicado en el Diario Oficial de fecha 30 de diciembre de 1982.
Por escritura de fecha 11.10.83 Abastecimiento CAP S.A., adquirió el 99,94% de los derechos y haberes de que era poseedora Cia. de Acero del Pacífico S.A. de Inversiones en Cia. Naviera Santa Fe, extracto que se publicó en el Diario Oficial de fecha 29.10.1983.

Presidente : Roberto de Bonafós Gándara.
Vicepresidente : Gonzalo Rojas Fabres
Directores : Rolando Santos Wittke
Jaime Salazar Rojas
Víctor Díaz Torres

CAPITAL Y RESERVAS M\$

Capital suscrito y pagado M\$ 7.700
Revalorización del capital propio M\$ 10.079

	1985	1984		1985	1984
ACTIVO	M\$	M\$	PASIVO	M\$	M\$
CIRCULANTE:			CIRCULANTE:		
Disponible	30.870	5.183	Cuentas por pagar	17.597	-
Depósitos a plazo	-	4.479	Cuentas por pagar a empresa relacionada	991	646
Deudores varios	862	479	Impuestos por pagar	38	-
Cuentas por cobrar a empresa relacionada	5.050	7.011	Total pasivo circulante	18.626	646
Impuestos por recuperar	33	33			
Total activo circulante	36.815	17.185	PATRIMONIO:		
FIJO:			Capital pagado	7.700	7.700
Máquinas de oficina	-	133	Reserva revalorización acumulada de capital	10.079	10.054
Depreciación acumulada	-	(120)	Pérdida acumulada al inicio del año	(1.202)	(2.352)
Activo fijo neto	-	13	Utilidad del año	1.612	1.150
TOTAL DEL ACTIVO	36.815	17.198	Total patrimonio	18.189	16.552
	=====	=====	TOTAL DEL PASIVO	36.815	17.198
				=====	=====

ESTADOS DE RESULTADOS POR LOS AÑOS TERMINADOS EL 31 DE DICIEMBRE DE 1985 Y 1984 (En miles de pesos)

	1985	1984
	M\$	M\$
INGRESOS:		
Servicios prestados	651	8.556
Ingresos financieros y otros	1.671	636
Diferencias de cambio	3.604	2.948
Total ingresos	5.926	12.140
GASTOS:		
De administración y ventas	395	8.048
Depreciaciones	-	15
Corrección monetaria	3.729	2.927
Total gastos	4.124	10.990
UTILIDAD ANTES DE IMPUESTO A LA RENTA Y OTROS	1.802	1.150
IMPUESTO A LA RENTA:		
Cargo tributario antes de aplicar pérdidas tributarias acumuladas	(190)	(164)
UTILIDAD ANTES DE INGRESO EXTRAORDINARIO	1.612	986
INGRESO EXTRAORDINARIO POR APLICACION DE PERDIDAS TRIBUTARIAS ACUMULADAS	-	164
UTILIDAD DEL AÑO	1.612	1.150
	=====	=====

ESTADO DE CAMBIOS EN LA POSICION FINANCIERA POR LOS AÑOS TERMINADOS EL 31 DE DICIEMBRE DE 1985 Y 1984 (En miles de pesos)

	1985	1984
	M\$	M\$
RECURSOS OBTENIDOS		
De operaciones:		
Utilidad del año	1.612	1.150
Cargos a resultados que no implican utilización del capital de trabajo:		
Depreciaciones	-	15
Corrección monetaria neta de rubros no circulantes	25	9
Otros	13	-
AUMENTO DEL CAPITAL DE TRABAJO	1.650	1.174
CAMBIOS EN LOS COMPONENTES DEL CAPITAL DE TRABAJO:		
Aumento (disminución) del activo circulante:		
Disponible y depósitos a plazo	21.208	3.569
Deudores varios	383	479
Cuentas por cobrar a empresas relacionadas	(1.961)	453
Otros	-	(3.480)
Aumento del activo circulante	19.630	1.021
(Aumento) disminución del pasivo circulante:		
Cuentas por pagar	(17.597)	46
Cuentas por pagar a empresa relacionada	(345)	(646)
Otros	(38)	753
(Aumento) disminución del pasivo circulante	(17.980)	153
AUMENTO DEL CAPITAL DE TRABAJO	1.650	1.174
	=====	=====

Las notas 1 al 10 forman parte integrante de estos estados

(CONTINUA)

COMPAÑIA NAVIERA SANTA FE LTDA.

NOTAS A LOS ESTADOS FINANCIEROS POR LOS AÑOS TERMINADOS EL 31 DE DICIEMBRE DE 1985 Y 1984
(En miles de pesos)

1. ACTIVIDAD

La Compañía es una subsidiaria de Abastecimientos CAP S.A. y su actividad principal es la prestación de servicios relacionados con la gestión administrativa de transporte marítimo para dicha Sociedad.

La Compañía, por ser una empresa de responsabilidad limitada, no está inscrita en el registro de valores de la Superintendencia de Valores y Seguros.

2. RESUMEN DE CRITERIOS CONTABLES APLICADOS

a) Bases de presentación:

Los estados financieros son presentados de acuerdo con principios de contabilidad generalmente aceptados. En lo aplicable, la forma y contenido de estos estados financieros se ajusta a las normas que la Superintendencia de Valores y Seguros imparte a las sociedades anónimas abiertas, en virtud de lo establecido en el artículo 11 de la Ley 18196 del 27 de diciembre de 1982 y la Circular Conjunta del Ministerio de Hacienda y del Ministerio de Economía, Fomento y Reconstrucción, publicada en el Diario Oficial del 28 de marzo de 1983.

b) Corrección monetaria:

Los estados financieros han sido corregidos monetariamente de acuerdo con principios de contabilidad generalmente aceptados, con objeto de reflejar la variación en el poder adquisitivo de la moneda. Para estos efectos, se considera principalmente la variación del Índice de Precios al Consumidor (26,5% en 1985 y 22,2% en 1984).

c) Moneda extranjera:

Los activos y pasivos en dólares estadounidenses son expresados al tipo de cambio observado publicado por el Banco Central de Chile al cierre del año (\$183,86 por dólar al 31 de diciembre de 1985 y \$128,24 por dólar al 31 de diciembre de 1984).

d) Depósitos a plazo:

Los depósitos a plazo se presentan por el valor del capital depositado más los intereses devengados al cierre del año.

e) Activo fijo:

El activo fijo es presentado al costo de adquisición, actualizado de acuerdo con principios de contabilidad generalmente aceptados.

f) Depreciaciones:

El costo del activo fijo determinado en la forma señalada anteriormente, es depreciado según el método lineal y de acuerdo con los años de vida útil restante de los bienes.

g) Impuestos a la renta:

Los impuestos a la renta se debitan a los resultados del año, teniendo en consideración la renta líquida imponible para efectos tributarios.

h) Estados financieros de 1984:

Para fines comparativos, los estados financieros de 1984 se presentan actualizados extracontablemente en un 26,5%. Dicho porcentaje corresponde a la variación del Índice de Precios al Consumidor ocurrida entre noviembre de 1984 y noviembre de 1985.

3. CAMBIOS CONTABLES

Los criterios contables descritos en la Nota 2 han sido aplicados uniformemente durante 1985 y 1984.

4. CORRECCION MONETARIA

El detalle de la corrección monetaria debitada (acreditada) a los resultados es el siguiente:

	1985 M\$	1984 M\$
Actualización de:		
Patrimonio	3.493	2.804
Activo fijo	-	(6)
Impuestos por recuperar	(3)	(116)
Cuentas de resultado	239	245
Pérdida por la variación en el poder adquisitivo del peso chileno	3.729	2.927
	=====	=====

5. DEPOSITOS A PLAZO

El saldo al 31 de diciembre de 1984, ascendente a M\$4.479, corresponde a un depósito a plazo fijo en el Banco Hipotecario de Fomento Nacional, el cual fue rescatado en 1985.

6. ACTIVOS Y PASIVOS EN MONEDA EXTRANJERA

La Compañía mantiene un saldo en cuenta corriente bancaria por US\$168.428 en 1985 y US\$29.635 en 1984, equivalente a M\$30.822 y M\$4.807, respectivamente.

Además, al 31 de diciembre de 1985 existe un pasivo por US\$98.036, equivalente a M\$17.941, por remesa recibida de Nippo Kisen para atención de nave por cuenta de clientes. Este pasivo se presenta formando parte del saldo de cuentas por pagar.

7. SALDOS POR COBRAR Y PAGAR Y TRANSACCIONES CON EMPRESAS RELACIONADAS:

a) Principal empresa relacionada con la Compañía:

	RUT
Casa matriz:	
Abastecimientos CAP S.A.:	94.235.000-7

b) Saldos por cobrar y pagar a empresa relacionada:

	1985 M\$	1984 M\$	Vencimientos 1985
Por cobrar a corto plazo a:			
Abastecimientos CAP S.A.	5.050	7.011	Cta. Cte.
Por pagar a corto plazo a:			
Abastecimientos CAP S.A.	991	646	Enero 1986

c) Principales transacciones con empresa relacionada:

	1985 M\$	1984 M\$
Ingresos por servicios y otros prestados a Abastecimientos CAP S.A.:		
Servicios prestados	-	7.777
Intereses	183	319
Diferencias de cambio	985	1.645

En 1985, no hay ingresos por servicios prestados a empresas relacionadas. En 1984, dichos ingresos representan un 90,9%, respecto del total de ingresos de explotación de la Compañía.

8. IMPUESTO A LA RENTA

El saldo de la cuenta impuesto a la renta que se presenta en el pasivo circulante, ascendente a M\$38 en 1985, corresponde a la tributación normal de la Compañía, según el siguiente detalle:

	M\$
Impuesto a la renta determinado para primera categoría	190
Pagos provisionales mensuales	(152)
Neto	38
	=====

El detalle del cargo a resultados por impuestos a la renta es la siguiente:

	1985 M\$	1984 M\$
Impuesto determinado antes de aplicar pérdidas tributarias acumuladas	190	164
Ingreso extraordinario por aplicación del saldo de pérdidas tributarias acumuladas	-	(164)
Cargo neto a resultados	190	-
	=====	=====

(CONTINUA)

EL DIARIO
DEL MUNDIAL

LOS TEMO

□ **La escuadra de Bobby Robson deberá jugar en México contra dos factores que pesan: la imagen de "animales" cosechada luego de la masacre de Bruselas y proyectada injustamente al seleccionador, y la altura geográfica de las sedes mundialistas, que hace temer por el tradicional estilo de los "leones blancos"**

Ser o no ser, pareciera la disyuntiva de los ingleses en esta su gran oportunidad de mostrarse ante el mundo con un fútbol "civilizado" que les permite hacer olvidar ese apodo de "animales", que deben cargar como una pesada cruz después de los trágicos sucesos ocurridos en mayo del año pasado en Bruselas, durante la final de copa de campeones entre Liverpool y el Juventus.

¿Pero qué tiene que ver una selección nacional en todo esto, si la culpa fue de un equipo de la liga superior de ese fútbol?... La respuesta podría darla la FIFA y la UEFA, que suspendieron por tiempo indefinido cualquier confrontación de índole internacional a las escuadras de esa nación,

impidiéndoles por ende competir en los torneos del viejo continente. Sólo se salvó el seleccionado al que le fue permitido, por estar clasificados para México, la posibilidad de prepararse a todo nivel. Sin embargo, los astros que componen la oncenita del Támesis han debido sufrir las humillaciones más grandes en cada una de sus presentaciones internacionales. Ya no son los ingleses, los respetables creadores del fútbol, sino que para muchos representan el peligro número uno, los animales que muerden y matan... En fin, una situación muy difícil de soportar, sobre todo en una nación como la mexicana que ya los ha distanciado desde el momento en que fueron sorteadas las sedes.

Por esta razón los leones blancos ya han comenzado a realizar un plan de relaciones públicas que deberá ser reforzado por una actuación relevante en la máxima justa de mayo próximo. De lo contrario seguirán olvidados y temidos por todos.

LAS ESTRELLAS DE ITALIA

Wilkins, Hateley, Cowans, Francis y Rideout son las estrellas actuales del fútbol inglés que compiten por diversas escuadras italianas con un rendimiento regular, que en ningún caso opera a la de Platini, Maradona, Passarella y Junior, entre otros.

Cada uno de estos ases está consciente del fuerte sacrificio que les espera, pero todos desean vestir la casaquilla blanca, porque además de avalar la vigencia, desean abrir la puerta que el mundo les cerró a diez meses del enlutado enfrentamiento belga. Todos consideran que Inglaterra está mejor que en España '82 y las miradas se dirigen hacia su máxima estrella: Mark Hateley, atacante del Milán

Informe Especial por
Julio Cervellino

Mundo
Deportes

de Italia, conocido por los tifos como "Atila", defecto en la pronunciación que a la larga caracterizó al joven valor por su empuje, velocidad y fiereza en cada uno de sus cometidos.

WILKINS TIENE LA PALABRA

El ex capitán inglés, Raimond Wilkins, siempre ha sido el alma del team y aunque todavía lo es, el D.T. Robson a veces lo ha dejado en la banca, haciendo caer sobre él algunos comentarios que podría ser reemplazado por Ridout, la figura del "Bari" itálico y máximo goleador...



Mark Hateley, líder futbolístico del Milán y pilar de la escuadra inglesa.

COMPAÑIA NAVIERA SANTA FE LTDA.

(CONCLUSION)

9. PATRIMONIO

Durante 1985 y 1984, las cuentas de patrimonio tuvieron los siguientes movimientos:

	Capital pagado M\$	Reserva revalori- zación acumulada de capital M\$	Resultados acumulados M\$	Total M\$
Saldos al 1° de enero de 1984	7.700	3.779	(1.521)	9.958
Corrección monetaria		2.555	(338)	2.217
Utilidad del año			909	909
Saldos históricos al 31 de diciembre de 1984	7.700	6.334	(950)	13.084
Actualización extra-contable (Nota 2h)		3.720	(252)	3.468
Saldos actualizados al 31 de diciembre de 1984	7.700	10.054	(1.202)	16.552
Saldos históricos al 1° de enero de 1984	7.700	6.334	(950)	13.084
Corrección monetaria		3.745	(252)	3.493
Utilidad del año			1.612	1.612
Saldos al 31 de diciembre de 1985	7.700	10.079	410	18.189

Al 31 de diciembre de 1985 y 1984, el 99,94% de los derechos en la Compañía pertenecen a Abastecimientos CAP S.A.

10. HECHOS POSTERIORES

En el período comprendido entre el 1° de enero de 1986 y el 10 de enero de 1986, fecha de preparación de los presentes estados financieros, no ha ocurrido ningún hecho posterior significativo que afecte a los mismos.

PEDRO ANDREWS POCH
Contador General
Reg. N° 6.700-9

LUIS VIVES FERNANDEZ
Gerente General

Deloitte
Haskins + Sells

Audidores y Consultores

OPINION DE LOS AUDITORES

Señores
Compañía Naviera Santa Fé Ltda.

Hemos examinado los balances generales de Compañía Naviera Santa Fé Ltda. al 31 de diciembre de 1985 y 1984 y los correspondientes estados de resultados y de cambios en la posición financiera por los años terminados en esas fechas. Nuestros exámenes se efectuaron de acuerdo con normas de auditoría generalmente aceptadas, incluyendo por lo tanto comprobaciones parciales de los registros de contabilidad y otros procedimientos de auditoría, en la forma y extensión que consideramos necesarias en las circunstancias.

En nuestra opinión, los mencionados estados financieros presentan razonablemente la situación financiera de Compañía Naviera Santa Fé Ltda. al 31 de diciembre de 1985 y 1984 y los resultados de sus operaciones y los cambios en su posición financiera por los años terminados en esas fechas, de acuerdo con principios de contabilidad generalmente aceptados, aplicados uniformemente.

Deloitte Haskins & Sells

Enero 10, 1986

Patricio González Greco
Patricio González Greco

RES DE INGLATERRA

Pero la experiencia del astro del Milán lo hace hablar con mucha fe: "Al menos algún puesto ocuparé en México '86, ya que en España tuvimos la mala fortuna de ser eliminados, sin haber perdido ningún partido. Creo que nos faltó fortuna... Es verdad que ese equipo tenía algunos problemas, porque no hacía goles pese a que se desempeñaba bien en la cancha. Eso nos sacó del camino. Ahora pienso que seremos protagonistas, incluso para campeón, porque vamos mejor que en la anterior edición".

—¿Eso significa poder llegar a la final?

"Lógicamente y ojalá fuera con los italianos en Ciudad de México. En lo personal sería lo máximo, aunque a veces lo veo como un sueño..."

—Ahora tienen un excelente ataque...

"Es verdad, porque centramos nuestros tantos en Mark Hateley, quien pese a no estar en un año muy afortunado, posee la calidad suficiente como para constituirse en el máximo goleador del mundial, incluso".

¿Qué piensa de la actual selección italiana y sus



Una de las formaciones inglesas de las eliminatorias. Francis, Anderson, Watson, Bailey, Hateley, Hoddle; Fenwick, Barnes, Wilkins, Samson y Robson.

sucesivas derrotas? ¿Y Brasil?

"Los italianos tienen un gran equipo. Se están amoldando aún y llegarán a un primer nivel a México. El grupo que les tocó es como para pensar incluso en semifinales. Las individualidades del fútbol azul deben dar la confianza

necesaria como para pensar en una grandísima actuación. Lo digo con conocimiento de causa porque estoy en su fútbol. Los cariocas, siempre serán rivales de cuidado y candidatos número uno a ser campeones. El terreno los ayudará mucho y la altura permitirá hacer ese juego que sólo ellos dominan a la

perfección. Los partidos en Europa no hay que tomarlos en cuenta. En México ese ritmo no existirá".

—¿Pareciera que Ridout desea quitarle el puesto? "No creo que lo haga. El jugador del Bari es muy bueno, pero su juventud puede ser un arma de doble filo..."

Lo que sienten los astros ingleses del fútbol itálico

HATELEY, RIDOUT, FRANCIS Y COWANS EN LA BALANZA

Mark Hateley, líder del Milán y centrodelantero de su selección argumenta: "Tengo mucha confianza en México porque he estado y he jugado contra los italianos en ese amistoso en que perdimos hace un tiempo atrás en Puebla. Todos tendrán que estar muy atentos a nuestra oncená porque podremos ser protagonistas. No quiero decir que ganemos el mundial, porque sería demasiado presuncioso, pero esta Inglaterra es un óptimo equipo".

—¿No tiene miedo que Ridout le quite su puesto?

"No. Si estoy bien no temo a nada ni nadie... Tampoco al aire que echa al fuego el manager de Ridout para que la prensa de mi país me critique a fondo. Como digo, no tengo miedo a ninguno, sólo a los infortunios que en estos dos últimos años me han perseguido a menudo impidiéndome mostrarme en la plenitud de mis condiciones".

COWANS Y RIDOUT

Son las dos cartas que tiene el Bari para conseguir la salvación en el torneo italiano.

Gordon Cowans: "Este mundial será para relanzarse al máximo nivel. Yo he sufrido dos terribles fracturas en mi carrera futbolística (una en mi país y otra en Italia) y no espero ser candidato para ocupar un lugar entre los nominados. Lo analizo con frialdad y pienso que será imposible conformarla, pero igual vibraré con todo lo que hagan mis colegas, sobre todo Ridout, que sí tiene mucha chance de ser titular, por todo lo bueno que ha entregado en este país".

¿Dónde puede llegar verdaderamente el seleccionado inglés?

"Estoy convencido que Inglaterra terminará por sorprender a muchos favoritos. Bob Robson está trabajando desde hace mucho tiempo con un grupo bien afiatado, consiguiendo además el término anticipado del campeonato de fútbol para poder amoldarlos aún más. Al D.T. lo tengo como muy inteligente y ya probó al equipo entero en varios amistosos, a modo de ver las reacciones de cada uno de los miembros del cuadro a la altura..."

Paul Ridout: "Puede ser Inglaterra la verdadera sorpresa del mundial. Estoy seguro que esta vez no se repetirán los mismos errores del 70 cuando la expedición a México fue enfrentada con aires de campeones, hecho que nos puso la lámpara encendida. Nuestro entrenador está afrontando ahora todo con mucha tranquilidad y seriedad. La expulsión de nuestro fútbol de los torneos europeos ha permitido a Robson tener con más disponibilidad a un número grande de jugadores".

—¿La altura y el clima mexicano?

"Serán dos factores que jugarán en contra de nuestro estilo, esencialmente atlético. Pero creo que será un problema para todos los europeos".

FRANCIS, SEGUNDO MUNDIAL

El astro del Sampdoria, de Génova, es una de las columnas del equipo inglés, aunque el técnico de la escuadra italiana lo haya dejado en banca, prefiriendo a los jóvenes. Pese a esta desavenencia, Trevor Francis confía en que su experiencia será fundamental y ya se siente entre los 22 que tomarán el avión para Ciudad de México.

"Inglaterra se presentará en esta ocasión con la mejor escuadra de sus diez últimos años. Un cuadro compacto y sin grandes figuras de carácter individual, pero todos ellos en condiciones de hacer una grandísima actuación. Aunque el equipo es fuerte, forma parte de los que no tienen posibilidades y yo refuerzo la opción de los favoritos, pero sin desestimar que podremos constituirnos en la revelación".

—¿A quién ve como finalista?

"Pese a su mala campaña europea, creo en Brasil por su estilo de juego que se adaptará totalmente a la altura de México. Después me inclino por Italia. Dinamarca, Francia, Alemania y Argentina".

—¿Y a Inglaterra dónde la pone?

"Repito: en el segundo grupo junto a Unión Soviética y Hungría, formaciones atléticamente fuertes... Veremos cómo reaccionamos a las dificultades de respiración, que será sin dudas un problema enorme".

Bobby Robson, D.T.

"SOLO NOS FALTA EL GOL"

Casi nada, como podría deducirse cómicamente de la cita textual del técnico, pero en realidad es un mal que aqueja al apto profesional, que trabaja hace años con un grupo homogéneo, para devolver a su nación al sitio que le correspondió hace algunas décadas.

"Jugamos y jugamos pero no sabemos marcar suficientes goles. Creo que si lo superamos estaremos en forma de hacer cosas muy importantes. Tenemos casi todo. Un buen arquero, sólida defensa y un centro campo funcional".

Acerca de la no inclusión de su país como cabeza de serie, señala: "Estoy satisfecho así, porque estando entre los segundos era muy difícil que nos tocara jugar en Monterrey. No es que tenga nada con esa ciudad, pero técnicamente hablando está a muy baja altura y sus altas temperaturas hacen aún más difícil la aclimatación".

Al expresarse de la tradicional defensa inglesa dice: "En México deberemos guardar nuestro récord defensivo de no conceder muchos goles. Tenemos un grupo muy compacto y he visto cómo se transforma en problemas para nuestros delanteros rivales... Ello

nos impide usar el catenaccio, al menos hasta ahora".

"Lo que buscamos aún es la "clinical finish", vale decir, el goleador clínico. Pienso que si este problema es resuelto lo antes posible estaremos a punto. Ahora buscamos jugadores que sepan aprovechar de inmediato las fallas del adversario".

Robson ha hecho las paces con un baluarte del fútbol inglés, Glenn Hoddle, astro del Tottenham, a quien antes no admitía, pero que en la actualidad elogia. De este jugador señala: "El y Wilkins se entienden magníficamente por lo que es más o menos seguro que ambos deberán ser piezas claves de nuestra oncená".

—¿Hay puesto para Ridout?

"Puede darse. Todo dependerá de lo que siga haciendo en su equipo italiano, al cual sigo de cerca".

A escasos dos meses del inicio de la máxima confrontación mundial el técnico aún no sabe si jugar con tres o cuatro mediocampistas. Esa indecisión y el problema que aún no puede resolver le ha significado el apodo de "Hamlet" de Lancaster Gate", cuartel general de la federación de fútbol inglesa.



REMATE

DIRECCION GENERAL DEL CREDITO PRENDARIO (DICREP)

Ordenado por el Hospital Militar, a efectuarse el día martes 1º de abril de 1986, a las 10.00 horas en Carmen Silva N° 2542, Santiago.

Exhibición: Lunes 31.03.86, de 9 a 13 y de 15 a 17 horas. Habrá señalización.

ESPECIES

Estrujadora de 2 rodillos marca Serking, máquinas lavadoras de ropa, máquinas secadoras de ropa, centrifugas y otras especies.

Nota: El pago es en dinero efectivo o Vale Vista en el momento de la subasta. No se aceptan cheques. 8% comisión de martillo e impuesto de cargo del comprador. Mayores antecedentes en San Antonio 427, 5º piso, fono 335873, Santiago.

DIRECTOR GENERAL
DFL 263 de 1953

NIFAR

De todo para el deportista

- *Mallas de gimnasia
- *Camisetas listadas en piqué
- *Pantalón de fútbol
- *Pantalón suelto de buzo
- *Estampados con el logo de su Empresa o Club

- *Medias stretch, pie de lana
- *Short stretch vólibol dama (bikini) buzos-sudaderas y joggins

HECHURAS EN 24 HORAS "PRECIOS A COMERCIANTES"
Independencia 1610 Fábrica: Avda. Francia 1317 Teléfono: 777112

ESTOS FUERON LOS MEJORES

Siete fechas en el lapso comprendido entre el sábado 22 de febrero y el domingo 30 de marzo.

Siete fines de semana y un miércoles para encontrar el fútbol que todos quieren.

Inesperadamente atractivo, el torneo de apertura contó inicialmente con la curiosidad de los hinchas, que veían un movimiento desusado de transferencias y que estaban un tanto ávidos de fútbol luego del primer receso largo en los últimos años.

Ese interés fue compensado. Los equipos mostraron una mentalidad distinta, un ritmo más atractivo, un fútbol más gustador. Y, salvo escasas excepciones, los encuentros respondieron al marco que los rodeó. Fueron más los partidos buenos que los malos, escasearon los cerros a cero.

El gran protagonista de este período ha sido Universi-

dad de Chile, considerado en el grupo de los que podrían constituirse en sorpresa o pelear el descenso a la hora de los análisis previos.

Con un conjunto aparentemente disminuido con respecto del que tenía el año pasado, y con un entrenador puesto para la emergencia, la "U" se convirtió en una fuerza contundente y gustadora. Y ahí está el resultado: ganó siete puntos en cuatro salidas (dos en Calera, dos en Iquique, dos en Quilota y uno en Calama) y obtuvo cinco de los seis que disputó en Santiago (uno con Cobresal, dos con Rangers y dos con Magallanes). Doce de catorce. Único puntero en el grupo del norte. Único invicto en primera división.

En cuanto a individualidades, aquí están los mejores, considerando solamente a aquellos que cumplieron un mínimo de cinco partidos.



ARQUERO

Adolfo Nef	(Magallanes)	7.00
Sergio Cortés	(Everton)	6.85
Antonio Zaracho	(Huachipato)	6.71

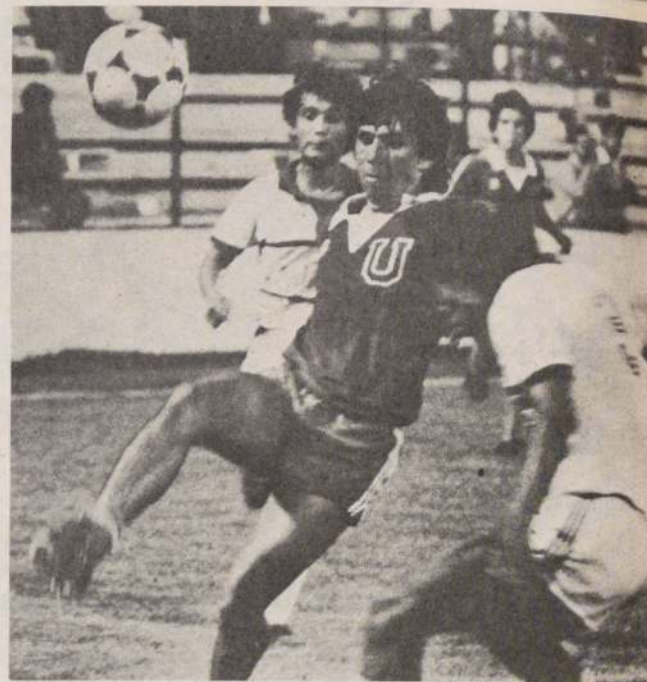

LATERAL DERECHO

Patricio Reyes	(U. de Chile)	7.58
Santiago Oñate	(Rangers)	7.14
Juan C. Puga	(Cobresal)	6.71



CENTRAL IZQUIERDO

Luis Mosquera	(U. de Chile)	7.58
Eduardo Vilches	(Magallanes)	7.00
Atilio Herrera	(Rangers)	6.57



LATERAL IZQUIERDO

Alfonso Neculnic	(Colo Colo)	6.71
Juan Ubilla	(Rangers)	6.50
Sergio Navarro	(Everton)	6.42



MEDIO DE CONTENCION

Luis Rodríguez	(U. de Chile)	6.85
Rodolfo Dubó	(Palestino)	6.71
Hugo Solís	(Cobresal)	6.57



ATACANTE DE ENLACE

Alex Martínez	(San Luis)	7.00
Martín Gálvez	(U. de Chile)	6.85
Eduardo Espinoza	(U. Española)	6.85



PUNTERO DERECHO

Ricardo Vázquez	(U. de Chile)	7.00
Héctor Hoffens	(A. Italiano)	6.85
Oscar Herrera	(Naval)	6.71



ARIETE CENTRAL

Nelson Soto	(Rangers)	7.40
Leonardo Montenegro	(Palestino)	6.50
Carlos Poblete	(U. de Chile)	6.50

JUORES DEL COMIENZO



CENTRAL DERECHO

Eduardo Vilches	(Magallanes)	7.00
Juan C. Hernández	(Rangers)	7.00
Manuel Pellegrini	(U. de Chile)	7.00



VOLANTE DE CREACION

Sergio Díaz	(Huachipato)	7.80
Jaime Vera	(Colo Colo)	7.58
Francisco Ugarte	(Concepción)	7.28



PUNTERO IZQUIERDO

Mariano Puyol	(U. de Chile)	7.42
Luis Pérez	(U. Católica)	6.42
Luis Venegas	(Cobreandino)	6.66

LA FIGURA

Un ocho, dos nueve, un seis y un cinco.

Es decir, dos actuaciones sobresalientes, una muy buena, una correcta y una más que regular.

Faltó a dos partidos y, como reflejo de la influencia que ejerce en el equipo, Huachipato empató a cero en uno (con Fernández Vial) y perdió el otro jua-

do como local (1x2 con Everton).

Fino en el control de la pelota, visionario para el pase largo, luchador en los momentos difíciles, buen rematador. Con esas virtudes, Sergio Díaz es el jugador más importante en el funcionamiento del equipo acerero.

Y fue, también, el mejor jugador del lapso inicial del torneo de apertura.



Isidro Cornejo.

CORNEJO, EL MAS REGULAR

El más regular y el de mejor nota no estuvo en el ranking. Carlos Robles Mella obtuvo un siete en los tres encuentros que dirigió, y como fueron solamente tres, no alcanzó al mínimo exigido para encabezar el escalafón referil. Isidro Cornejo, que arbitró unos más, obteniendo promedio 6.5, ganó el mérito de ser el mejor juez durante las siete primeras fechas del torneo.

El de mejor asistencia fue Hernán Silva, con seis pleitos dirigidos, ausentándose sólo la semana pasada, precisamente después de obtener un dos como calificación en el partido Universidad Católica con Cobreloa.

Las notas más altas fueron repartidas por Mario Lira, Pedro Roa, Isidro Cornejo quienes se ganaron un ocho por sus cometidos en la 1ª, 3ª y 8ª fecha respectivamente, lo que redundó en sus buenos promedios.

La calificación más baja fue para Guillermo Budge, árbitro del encuentro entre Palestino y Fernández Vial en el Estadio Santa Laura. Lo siguieron de cerca Pedro Roa, Hernán Silva, Servio Vásquez, Juan Silvagno y Enrique Marín, quienes cosecharon un dos.

Recorridas las primeras siete fechas del torneo de apertura, este es el ranking de los árbitros.

Arbitro	PD	Promedio
1º Isidro Cornejo	4	6.50
2º Víctor Ojeda	5	5.80
3º Mario Lira	4	5.74
4º Hernán Silva	6	5.66
5º René Muñoz	4	5.50
6º Pedro Roa	4	5.25
7º Enrique Marín	5	5.00
8º Salvador Imperatore	4	4.74
9º Gastón Castro	4	4.50
10º Jorge Massardo	4	4.50
11º Sergio Vásquez	4	4.16
12º Guillermo Budge	5	4.00
13º Carlos Robles	3	7.00
14º Eduardo Rojas	3	5.33
15º Javier Campos	3	5.00
16º Manuel Zúñiga	3	5.00
17º Juan Silvagno	3	4.33



Sergio Díaz.

LAS MEJORES NOTAS

De acuerdo a nuestra calificación, la nota máxima es el 10. Y su significado es: excepcional.

No hubo actuaciones excepcionales (un jugador que anote tres goles o más en un partido, un arquero que soporte solo el dominio del adversario y mantenga su valla invicta, un lateral que anule a su puntero y decida el encuentro haciendo un gol). Pero sí hubo muchos nueve, que equivale a excelente.

Dos jugadores lograron esa calificación dos veces: Sergio Díaz, el motor talentoso de Huachipato, y Alex Martínez, el polifuncional armador de San Luis.

Universidad de Chile fue

el equipo con más 9, como reflejo de una campaña muy aplaudida: Mosquera, Reyes, Héctor Díaz, Martín Gálvez, Carlos Poblete y Mariano Puyol se ganaron en su oportunidad la buena nota.

Los restantes fueron los siguientes: Héctor Hoffens, de Audax Italiano; Mario Osbén y Hugo Tabilo, de Cobreloa; Jaime Zapata, de San Luis; Rodolfo Dubó, de Palestino; Rubén Espinoza y Lucas Tudor, de la UC; Jorge Cortés, de Everton; Luis Venegas, de Cobreandino; Santiago Oñate, de Rangers; Eduardo Espinoza, de Unión Española; Jaime Vera, de Colo Colo, y Francisco Ugarte, de Concepción.

TARJETAS ROJAS

Que Deportes Iquique resulte el equipo con más expulsado en el período no resulta sorprendente: el estilo de juego del conjunto nortino se presta a la fricción, y sus jugadores aplican normalmente el juego fuerte. Y, producto de eso, tres tarjetas rojas asomaron a los jugadores de casaquilla azul.

La sorpresa en este sentido lo constituyó Everton, que tradicionalmente ha sido un equipo de fútbol fino y juego limpio. Los viñamarinos también lamentaron tres expulsiones en estas siete fechas.

Siete equipos, en cambio, mostraron disciplina ejemplar: Cobreloa, Cobreandino, Huachipato, Magallanes, San Luis, Colo

Colo y Universidad de Chile no sufrieron expulsiones.

Las tarjetas rojas, por club, fueron las siguientes:

EVERTON: Leonel Contreras, Bernardo Pavez y Carlos Rojas. IQUIQUE: José Cantilla, Leonel Vega y Franklin Lobos. AUDAX ITALIANO: René Serrano y Santiago Gatica. COBRELOA: Mario Osbén y Hugo Tabilo. PALESTINO: Eduardo Nazar y Manuel Monilla. UNION CALERA: Cristián Jélvez y Jorge Chahuán. U. SAN FELIPE: Carlos Muñoz y Francisco Aguilera. CONCEPCION: Lester Lacroix. FERNANDEZ VIAL: Juan Rojas. NAVAL: Edógimo Venegas. RANGERS: Nelson Soto. U. ESPAÑOLA: Ramón Pérez. U. CATOLICA: Rubén Espinoza.

LOS ESCOLLOS QUE TENDR

□ Con un ambiente caldeado por las temperaturas y lluvias tropicales, la proximidad de elecciones presidenciales, la violencia de la guerrilla ahí en el Valle del Cauca, los cruzados enfrentarán por la Libertadores al América y Deportivo Cali, esta semana. Con el entrenador del vicecampeón de la Copa '85, Gabriel Ochoa, tuvimos una aproximación sobre lo que aguarda a Católica

No se puede dejar de evocar la Colombia de García Márquez. Esa que permite asimilar la idea de un técnico de 57 años, de mucho prestigio, que asiste a los entrenamientos con un perro gigantesco, para evitar que los periodistas se le acerquen. Gabriel Ochoa Uribe ya olvidó los inicios de esta disputa, que define como "un matrimonio mal avenido, que en algún momento sintió que no podía seguir tolerándose".

Hoy Gabriel Ochoa, como los personajes de García Márquez, es un patriarca solitario y sabio, que tras la barrera de ese perro inmenso esconde el sentimiento de un hombre poderoso, ahí en el América, campeón del fútbol colombiano.

—¿El América es grande por haber contratado muchas estrellas o por un trabajo en inferiores?

Cuando llegué en 1979 había una base de colombianos ya veteranos más algunos extranjeros como Pascuttini y Cáceres. Con ese equipo logramos el título que América, a través de 53 años, no conocía. Los únicos refuerzos fueron González Aquino y Bataglia. Con trabajo, disciplina y esfuerzo se consiguió. Y de ahí han pasado internacionales de prestigio como Mazurkiewicz, Pascuttini, Falcioni, en fin, muchos cracks determinantes para mantener la continuidad de rendimiento con 5 títulos

nacionales y un subcampeonato en Copa.

—¿Para usted lo fundamental es lograr un fútbol práctico?

—Aquí se me critica que no hago fútbol agradable a la vista. Eso lo dan los valores humanos de acuerdo a sus niveles técnicos. América tiene elementos con buen fútbol, otros que están acondicionados para un excelente rendimiento físico-atlético y táctico, según las necesidades. No sólo en el América a veces el fútbol no es agradable, sino que en todas partes. Brasil, tricampeón mundial y líder del balompié, está con problemas. Hoy en día la era moderna exige resultados en todos los campos de la vida. Aquel que vive el fútbol folclórico que me tocó jugar a mí con Pederneira, Di Stéfano, Rossi, Cossì, ve un pasado bonito, lindo. ¡Pero ya no se puede repetir aquello tan brillante! Antes jugábamos el 2-3-5, la pirámide húngara: dos defensitas, tres volantes acomodados en el medio, y 5 hombres atacando. Hoy se despliega el 4-5-1: diez defienden y uno ataca. Actualmente manejar resultados y buscar títulos son básicos para cualquier institución.

—¿Cuán difícil será eliminar a Católica y Cobresal en la Libertadores?

No hay duda que son excelentes equipos. Eliminar a Cobresal, campeón de Chile, no es fácil. Y Cobresal lo



Gabriel Ochoa y su confesión: "Con los periodistas colombianos no nos queremos ver ni a un kilómetro de distancia." El DT del América ha logrado 5 títulos nacionales y uno de la Libertadores con este equipo. En la época de los '40 y '50, fue arquero del Millonarios y tuvo como compañero a Di Stéfano.

consiguió con gran juego de conjunto. El trabajo de Católica en Chile es imagen para todo el fútbol sudamericano. Porque es la distinción hacia el jugador cadete, que se estructura y se le permite defender sus colores con seguridad. Por ello, Católica y Cobresal aspiran con grandes condiciones a un título en la Libertadores.

—¿A qué teme más: al ritmo de la UC o al juego de Cobresal en la altura?

—Cobresal ya demostró que es difícil sacar puntos como visita en la altura. Y ya hemos visto que ganar en La Paz y Quito es complicado. Claro que Cobresal no puede fiarse en que obtendrá así como así los puntos, primero hay que jugarlos. Tienen ventajas importantes, por esa serie de factores ambientales en El Salvador.

—¿Y en el caso de Católica, qué le preocupa?

—Que es un gran equipo, con promedio de edad de 22 años, manejan bien la pelota, tienen un gran DT como Ignacio Prieto, en fin... es un gran club.

—¿América tiene la obligación de ser campeón de la Libertadores, en 1986?

—Para la prensa nuestra, sí. Para mí, no. Es mi obligación competir, deseo ganar siempre, pero no me contrataron para ser campeón de la Libertadores. Me contrataron para ser técnico de fútbol.

—Usted desmenuza a los rivales en videos, lleva planillas de todas las actuaciones individuales y de su equipo, es organizado en el trabajo...

—Pero no es asunto mío no más. Todo el mundo tra-

baja con meticulosidad. Si no, no se puede triunfar. Un entrenador que termine un partido y sepa que lo grabó, o que no se siente a verlo, no puede ser un triunfador. Hay que sacar deducciones de lo disputado en un estadio. Esto viene de Alemania, Estados Unidos, de Europa en general. Hoy en día, el video no está sólo para enseñar fútbol bajo planificaciones de formación, sino para aprender medicina y muchas otras maneras de dedicación audiovisual. El fútbol se transmite, se ve, se analiza. El atleta tiene mucho más facilidad para ver sus errores, las capacidades de sus adversarios, de estudiarlos concienzudamente. Y los jugadores deben entender esta forma de trabajo, en todas partes del mundo se les paga para ser profesional.

—¿El éxito del América es suyo, principalmente?

—El mérito no es mío, sino que de todos los que han trabajado en el América durante los últimos 7 años. Yo no entiendo eso de la era Ochoa. Los hombres somos accidentes de las instituciones.

—¿Por qué el chileno Luis Marcoleta fracasó en el América?

—El sintió mucho las marcas. El fútbol colombiano es de mucha marca, temperamento y muy agresivo, e inclusive nuestros árbitros dejan golpear mucho al jugador hábil. Marcoleta es exquísito con la pelota en los pies, de buen manejo, no era un "tanque". En Chile sabíamos que se desempeñó de 10 primero y luego pasó a 9 por la fuerza en su pierna derecha. Acá no se vio bien, las marcas y golpes lo absorbieron.

—¿El DT de Argentina no le ha pedido a Gareca?

—No se ha dirigido al América todavía. Ricardo Gareca sabe que es una pieza importante de Argentina y que lo llamará Bilardo si se encuentra en buen nivel. ¡El le dio la clasificación a su país! La gente olvida fácil, pero nosotros los técnicos que trabajamos en base a estadísticas no podemos olvidar lo que los hombres hacen por

sus equipos. Faltando 6 minutos contra Perú, fue Gareca quien introdujo el balón en la valla de Perú.

Teniendo a Gareca y Valdano, Argentina posee dos centrocampistas técnicos y tácticos muy útiles para el Mundial '86.

—¿Se pueden repetir en México '86 genios como Di Stéfano y Pelé?

—No, no, no. Di Stéfano y Pelé son dos monstruos que no aparecen fácilmente. No he visto dos jugadores de esa capacidad todavía y éste será mi séptimo mundial.

—Platini o Maradona quizás...

—No, no. ¡No tienen nada que hacer al lado de ellos! Cómo será de monstruo Di Stéfano que cambió la fisonomía del fútbol en el mundo. En 1962 se hablaba del fútbol polifuncional y él ya lo jugaba. Yo estuve en el mismo equipo de él en Colombia, Millonarios, entre el 49 y el 52 y puedo decir que revolucionó las estructuras. Pelé, bueno, es un monstruo por genio.

—Di Stéfano, sin embargo, no ha triunfado tan rotundamente como entrenador...

—Nunca más lo volví a ver. En 1977 conversé por teléfono a Europa cuando venía al Millonarios. No conozco su trayectoria, pero sí la he leído íntimamente. Todos tenemos triunfos y fracasos, todo aquel que inicia algo está condicionado a ello. No fracasa quien no intenta nada. Desafortunadamente el endeble, el falto de carácter y personalidad, el que se queda sentado para que no lo critiquen, no puede fracasar. No tiene forma. ¡Está fracasado ya!

—¿Y con tanta pasión vive el fútbol, que dicen que trabaja para el América las 24 horas del día?

—Desde niño vivo esta pasión. Me dediqué a la medicina y a lo futbolístico. Para estar en este medio hay que dedicarse las 24 horas. ¿Y a qué horas duermes, me preguntan siempre? Las 4 ó 5 horas de descanso sueño con el fútbol...

JUAN CARLOS CORDERO M.
en Cali, Colombia



MINISTERIO DE VIVIENDA
Y URBANISMO
SERVIU METROPOLITANO

CIERRE DE REGISTRO

Se notifica que de conformidad a lo dispuesto por el Art. 9° del D.S. N° 62 (V. y U.), publicado el 20.06.84 en el Diario Oficial, se suspende a partir de hoy y hasta el 30 de abril la atención a los interesados en inscribirse o actualizar antecedentes en el Registro Permanente de la Región Metropolitana, debido a que SERVIU procederá a efectuar la selección de los inscritos en este Registro hasta el día 27 de marzo de 1986 y con la información que hayan proporcionado, a la misma fecha.

De acuerdo a lo autorizado por la Secretaría Ministerial Metropolitana de Vivienda y Urbanismo, no regirán para los postulantes seleccionados en esta oportunidad las restricciones contempladas en el Art. 17° del D.S. N° 62.

DIRECTOR
SERVIU METROPOLITANO

BHIF
BANCO HIPOTECARIO
DE FOMENTO NACIONAL

Junta General Ordinaria de Accionistas

Por acuerdo de Directorio, citase a Junta General Ordinaria de Accionistas para el día miércoles 2 de abril de 1986, a las 12:00 horas, en las oficinas de la Casa Matriz del Banco, calle Huérfanos 1234, con el objeto de someter a su consideración la Memoria, el Balance General, las Cuentas de Resultados y el Informe de los Auditores correspondientes al ejercicio comprendido entre el 1° de enero y el 31 de diciembre de 1985, y demás asuntos de su incumbencia.

El Presidente

Participación en la Junta

Tendrán derecho a participar en la Junta convocada los titulares de las acciones que figuran inscritas en el Registro de Accionistas con 5 días de anticipación a la fecha de celebración de la Junta convocada.

El Gerente General

FINANCIERA COMERCIAL

En Junta Ordinaria de Accionistas celebrada el 4 de marzo de 1986 se designaron directores en reemplazo de los que habían renunciado, quedando el Directorio como sigue:

Guillermo Villaseca Castro
Darío Mujica Briebe
Alberto Hurtado Fuenzalida
Pedro Pablo Vergara Baeza
Walter Briebe Garrido.

EL GERENTE

A LA "UC" EN COLOMBIA

AMERICA Y SU

RITMO DEL DIABLO

América posee un récord insuperable en el Estadio Pascual Guerrero de Cali. En la era de Ochoa Uribe se mantiene invicto en su fortín, tanto con cuadros extranjeros y colombianos. En 1985 se dice que "los diablos rojos" de Cauca lograron el mejor equipo de su historia y el vicecampeonato de la Libertadores.

Antes del match con Cobresal, el crack Roberto Cabañas confesaba: "Es cierto que no estamos en condiciones óptimas, pero la experiencia y capacidad del grupo y cuerpo técnico nos permiten encarar con tranquilidad este compromiso".

En la Libertadores, América recibió su bautizo en 1970. Luego de una década volvió al torneo continental de la mano de Ochoa, eliminando en primera fase a Emelec y Universidad Católica de Ecuador y a Santa Fe de Colombia. En la semifinal alcanzó 4 empates a cero gol con Internacional de Porto Alegre y Vélez Sarsfield de Argentina (de este último elenco trajo al arquero Falcioni y al volante Ischia). Por un punto no disputó la final.

En el '83, los "diablos rojos" compartieron grupo con Universitario y Alianza de Lima, más Tolima. En semifinales se encontraron con Gremio de Porto Alegre y Estudiantes de la Plata. Pudieron pasar más arriba, pero Willington Ortiz erró un penal ante Mazzaroppi. En 1984, a América le fue imposible ganar a Flamengo. En 1985 se conquistó la hazaña del subcampeonato de la Libertadores, eliminando sucesivamente a Cerro Porteño y Guaraní de Paraguay, Millonarios de Bogotá, Peñarol de Montevideo y Nacional de Ecuador.

La finalísima con Argentinos Juniors fue dramática. Tras perder en Buenos Aires, se recuperó el América en Cali ganando 1 a 0 con anotación de Ortiz. Hubo necesidad de un tercer partido, tiempo suplementario y definición de penales. De Avila malogró el tiro clave.

Actualmente, el plantel copero venía saliendo de una pretemporada y la mayoría de los jugadores había disputado sólo un par de encuentros locales. Si bien



Una de las formaciones del América que dirige Gabriel Ochoa y cuyo preparador físico es el chileno Gastón Moraga. Arriba, de izquierda a derecha: Sarmiento, G. Soto, Falcioni, Porras, Ischia y Reyes. Abajo: Herrera, Ortiz, Gareca, Cabañas y Luna. El stopper titular ahora es Henry Viáfara.

Cobresal emborrachó al América, Ochoa tiene claro el esquema y fútbol de Católica. Siempre en la onda del 4-4-2 con volantes de mucha llegada, el DT de los rojos posee muchísimas alternativas para conformar su tandem en

mediocampo y ofensiva, con el mundialista Cabañas, los ex seleccionados argentinos Ischia y Gareca, y el otro paraguayo Bataglia, alternando con Willington Ortiz, Herrera, Sarmiento, González Aquino, Castaño, De Avila,

Alex Escobar, Esterilla, Matutana y Armando Díaz.

Atrás la seguridad la da el arquero Falcioni, pero todo el bloque posterior (Luna, Espinoza, Viáfara y Porrás) muestra flaquezas para

explotar en contragolpes. Como conjunto son temibles, eso sí, por la dinámica que pueden imprimir durante los 90 minutos, con cambios de velocidad increíbles, buen juego aéreo y desdoblamientos.

EL TOQUE FINO

DEL DEP. CALI

Mientras el América tiene una plantilla de 27 profesionales que supera los 30 millones de pesos mensuales, el Deportivo Cali, apenas cuenta con los necesarios para armar un equipo. Sin embargo, durante esta temporada los verdes se han convertido en la sensación colombiana con su fino toque que enloquece a los contrarios, bajo la batuta en la cancha del paraguayo Jorge Nunes y los caleños Carlos Valderrama, Bernardo Redín y Jorge Ambuilla.

Cobresal probó la medicina durante los primeros 20 minutos del cotejo que empataría a 1, finalmente. Sólo las precauciones de su DT Vladimir Popovic hicieron disminuir ese paseo con el balón del trío de mediocampistas, al que faltaba en esa ocasión Redín, reemplazado por el guaraní Buenaventura Ferreira en aras de mayor poder ofensivo.

Quizás la Libertadores le haya metido también en la especulación propia de la Co-

pa. Pero en general es un cuadro difícil de vencer inclusive en la altura. Atrás tienen como garantía en el arco al paraguayo Roberto "Gato" Fernández, mientras los laterales Polo y Hoyos son siempre peligrosos constantes por su desdoblamiento, pareciendo más punteros que marcadores.

Los centrales Alvaro Escobar y Luis Murillo no poseen ripios técnicos, marcan bien y en el juego aéreo ni Pedetti pudo ganar un mano a mano. El capitán Escobar, además, patea los tiros libres con una potencia similar a la del chileno Jorge Aravena. Popovic normalmente despliega a dos hombres en punta como son Sergio Angulo y Miguel Oswaldo González, los cuales sumaron 58 goles el año pasado, siendo los scorers del torneo colombiano '85. Ambos rotan muy bien, aunque el último prefiere estacionarse más por la izquierda.

Ferreira y Carlos Estrada son las alternativas que maneja el Deportivo Cali en ofensiva, pero frente al Amé-



Los verdes del DT. Vladimir Popovic. En esta alineación falta el goleador Sergio Angulo. De izquierda a derecha, arriba: Fernández, Murillo, Hoyos, Nunes, Polo y Escobar. Abajo: Redín, Estrada, Osma, Valderrama y González (el máximo scorer del Cali y Colombia).

rica y Cobresal ambos no se notaron desequilibrantes. Héctor Castro es el portero suplente y otros que están para jugar son Gumerindo Riaseos, Rubén Yépez y el puntero Osma, este último —decían los cronistas caleños— es el más peligroso.

Este cuadro juega con una estructura de un líbero, stopper, dos marcadores con proyección, cuatro o tres mediocampistas con llegadas, y dos hombres en punta normalmente. Un lado flaco: sus jugadores se "salen" del partido con el roce permanente.

El volante Nunes y el lateral Polo complicaron mientras no se "calentaron" con las marcas de Valenzuela y Martínez, respectivamente. Luego se dedicaron a golpear y no cooperaron en el accionar casi siempre claro de los verdes.

El Cali posee una tradición copera con la dirección de Bilaro y Manera, desde 1968. En 1978, con la conducción del actual DT del seleccionado argentino, logró el vicecampeonato de la Libertadores, sucumbiendo en la final ante Boca Juniors.

LAS MARCAS INICIARON BATALLA

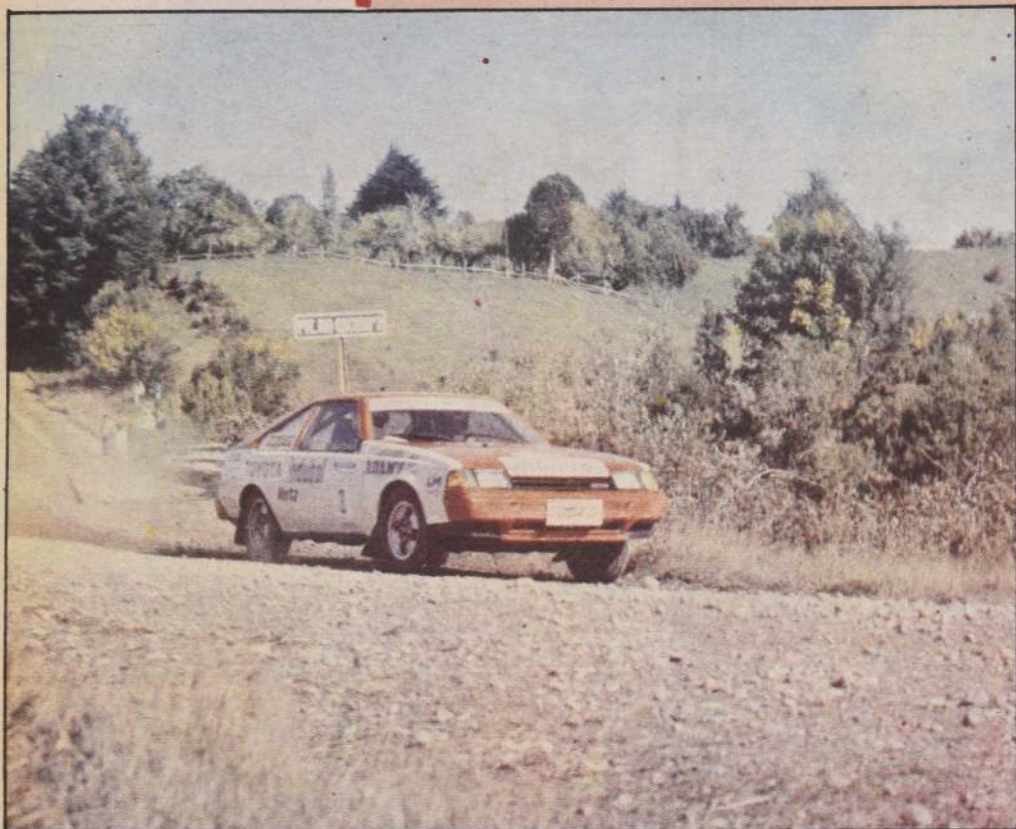

Por tercer año consecutivo los puertomontinos organizan una fecha del rally. Nuevamente demostraron su capacidad en una de las escenografías más hermosas del país, que entre sus actores principales tuvo a Eliseo Salazar, vencedor de la prueba.

Coche a la vista

GANASUR.— La primera conferencia de prensa que se realizó durante los días del rally fue la presentación del equipo Toyota-Ganasur, que representan Kurt Horta y su navegante Enrique Castro. Esta escudería Toyota no tiene nada que ver con la que dirige Eliseo Salazar.

NCR.— La Escuela de Informática y negocios N.C.R. trabajó en la organización de la competencia y entregaron a la prensa toda

la información computarizada, siendo los pioneros del sistema.

INTOXICADO.— Después de la primera etapa el piloto local Rolando Soto, comió en su casa trucha ahumada, pero no estaban en buen estado y se intoxicó. La noche del viernes tuvo que ir dos veces al hospital para tratarse del envenenamiento. Los médicos estuvieron a punto de hospitalizarlo.

AYUDA A LA PRENSA.— Como es de costumbre, dos particulares prestaron ayuda logística a la prensa especializada capitalina que asistió a cubrir el evento. Enrique Cuadra, de Pros Port, y Genaro Fernández, preparador, navegante y piloto, trasladaron a los periodistas a los distintos lugares por donde pasaba la prueba.

SALAZAR.— Muy molesto estaba el director del equipo Toyota, Eliseo Salazar, por el castigo aplicado a su coequipo, Claudio Israel, que lo relegó al cuarto lugar. Salazar manifestó que el error había sido de los que habían dado la largada y no de su piloto.



El momento preciso de la llegada al último prime de Salazar en el Trapén, donde concluyó la carrera. El equipo Toyota celebra alborozado el triunfo de su piloto.

El representante local, Alvaro Soto, obtuvo un valiosísimo tercer lugar, corriendo en un auto que lo armó un par de días antes de la competencia. Ahora es posible que pase a integrar el equipo Renault.



- La primera la ganó el equipo Toyota con cuatro figuraciones en los primeros siete lugares
- Puerto Montt vivió una de las fechas más espectaculares del rally nacional con el triunfo de Eliseo Salazar

Los caminos húmedos y pedregosos de Puerto Montt quedaron silenciosos. Los montes y cerros de El Jardín, Paraguay Grande, Las Quemadas, Nueva Braunau, El Maitén, Lagunitas, El Tepual, las Lomas y El Trapén, volvieron a su quietud habitual, que el viernes y sábado anterior se vieron frecuentados por un numeroso público que bajo la lluvia o el sol contemplaron el paso rauda y alocado de las 33 máquinas que intervinieron en la primera fecha del Campeonato Nacional de Rally, que se lo adjudicó el piloto internacional Eliseo Salazar junto a su navegante Manuel Jaurena.

Por tercer año consecutivo el rally Puerto Montt se realizó bajo una excelente organización de los dirigentes locales que esta vez se vio empañada al ser anulada la etapa de clasificación por un error del directivo capitalino Armando Santos, quien posteriormente fue encarado por el piloto Alejandro Schmauk, en el lobby del Hotel Pérez Rosales, por lo que será citado al tribunal de disciplina.

Al margen de este hecho, en lo netamente deportivo, la competencia tuvo ribetes verdaderamente espectaculares en una lucha sin cuartel por el primer lugar entre Eliseo Salazar y Cristóbal Geyger, campeón de la temporada pasada. Ambos pilotos no se dieron tregua, teniendo siempre la ventaja el representante de Toyota, el cual dio la sorpresa de la temporada con un auto Celica nuevo, igual que el del año pasado, pero con modificaciones importantes en la suspensión trasera y amortiguación que le permitió tener siempre una leve ventaja sobre Geyger. Este en cambio, también con coche nuevo, no pudo exigir un mejor rendimiento a su máquina que no se acomodó al piso puertomontino, que se caracterizó por ser más que rápido —Salazar hizo un promedio de 120,652 kilómetros por hora, inusitado en una prueba de rally—.

Sin dudas que el error del equipo Renault fue el entusiasmo con una nueva caja de cambios, más corta, que no le sirvió para los caminos rectos de la X Región, pero que le será vital en el resto del campeonato, en caminos más trabados donde verdaderamente sacarán una mayor ventaja.

LAS SORPRESAS

Variadas fueron las sorpresas durante la fecha de apertura del torneo Nacional. La primera la dio el equipo Toyota que ubicó en los primeros siete lugares a cuatro de sus autos. Salazar, primero; Claudio Israel, cuarto; Alvaro Cabello, sexto; y Kurt Horta, séptimo, quien corre además con los colores de Ganasur. Las actuaciones que resaltan son las de Israel y Cabello, dos pilotos penquistas que se incorporaron al equipo de Salazar, con el apoyo de Vizzio y Phillips, demostrando un sólido manejo y una madurez propia de los más avezados.

Mención aparte merece el piloto local Rolando Soto, representante del Hotel Vicente Pérez Rosales-Gulf, quien se ubicó en el tercer lugar, relegando al cuarto a Israel, el cual fue postergado a esa posición al ser penalizado. La participación de Soto durante la primera jornada fue muy buena con la tercera ubicación. Sin embargo, el sábado bajó su rendimiento por una grave afección estomacal, pero se mantuvo en carrera, lo que le podría valer más adelante —quizás en la próxima fecha— participar con los colores oficiales de Renault, ya que ahora lo hace en un auto no oficial.

En la serie siguiente a la mayor, 1.301 a 1.600 cc., el triunfo lo obtuvo inobjetablemente Alejandro Schmauk, Belmont-Alfa Romeo, quien era el favorito para llevarse el primer lugar, seguido muy de cerca por Eugenio Velasco, Evel Competición, a sólo 23 segundos, que conduciendo un Seat supo mantenerse cerca del ganador, el cual se vio apremiado en más de alguna oportunidad. Más atrás se colocó Sergio Vera, Subaru-Extran-Igi Llama, quien cuidando mucho el auto se mantuvo en el tercer lugar. Habrá que ver qué pasará en los siguientes días con Schmauk, ya que el altercado que sostuvo con un dirigente de la Comisión Nacional de Rally será tratado el miércoles en la Federación de Automovilismo.

En la categoría hasta 1.300 cc., la disputa por el liderato fue estrecha por tres pilotos que conducen cochés Nissan. El trío anduvo bastante parejo. Rolando Bienzobas y Mauricio Bustos tuvieron apenas algunos segundos de diferencia. Iván Silva estuvo a menos de dos minutos. El campeón '85, Eduardo Aguirre, de Como Cerdo, en un Honda Civic, no estuvo bien con un bajo rendimiento del auto, con una distancia mayor a los 20 minutos del ganador.

El Rally de Puerto Montt "Gran Premio Akai" demostró una vez más a los nuevos equipos para la temporada nacional, que se corrió por un terreno ideal para autos rápidos y que hizo recordar tiempos preteritos de los grandes premios por las velocidades alcanzadas por los punteros. La próxima fecha, en la Región Metropolitana, será una dura batalla para las grandes escuderías, que les gusta estar en los primeros lugares de la competencia. Toyota se arrancó con los puntos más importantes, seguido de Renault y Subaru, las tres más importantes marcas del campeonato que se inició con una fecha de miedo, en una guerra que recién comienza.



Minutos después de saberse triunfador, Eliseo besa con fervor a su esposa, Raquel Argandoña, quien lo acompañó y siguió durante la primera fecha del Torneo Nacional de Rally.

Texto y fotos: JUAN ESTEBAN LASTRA

Resultados del Hipódromo Chile

1ª Carrera 1.200 mts. Índice 6 al 3

1º (3) SERENO 54 por Jayan y Super Star del stud "Carlos Patricio" jinete Danilo Salinas Pag. 4,60

2º (9) Bacalao 52 G. Valencia 12,20

3º (1) Previsto 54 N. Urrutia 4,30

4º (5) Tonelito 54 G. Rojas 13,90

5º (7) Godofredo 53 A. Pereira Descartado

6º (7) El Firmeza 53 F. Carvajal 5,10

7º (10) Fotostar 52 J. Herrera 10,80

8º (12) Oliver 51 O. López 12,40

9º (11) Lionel 52 M. Vargas 13,10

10º (2) Romali 54 V. Rojas Descartado

11º (13) Princess Diana 51 M. Santos 3,30

12º (6) Confederada 53 M. Figueroa 29,70

13º (4) Sombbrero 54 L. Ramos 24,00

Canada por 2.1/4 cpos. el 3º a 2 cpos. el 4º a 1/2 cpo. el 5º a 1/2 cpo. y el 6º a 1 cpo. Tpo. 1.14 2/5 corrieron todos. Prep. Rafael Bernal Div. \$ 4,60, 1,80, 2,80, 1,70. Triple inicial (3) Sereno tenía 1.636 vales \$ 980

2ª Carrera 1.000 mts. para potrillos de tres años no ganadores

1º (7) JARDINERO 52 por Jangler y Jean del stud "Lord Michael" jinete Carlos Ubillo Pag. 4,20

2º (8) Lizari 55 J. Ubillo 2,90

3º (10) Ortgai 56 J. Manett 4,00

4º (6) Grand Clever 56 R. González 31,90

5º (3) Arroyito 55 P. Vega 64,90

6º (4) Caprichazo 56 G. Farfán 26,60

7º (2) Apalluso 56 C. Trejos 11,60

8º (15) Very Quick 56 G. Barrera 6,40

9º (9) Ondulante 52 L. Marín 34,20

10º (5) Curicano 56 O. López 29,80

11º (13) Rey Huaso 54 L. Corvalán 33,30

12º (11) Requisito 52 G. Muñoz 10,70

13º (12) Revuelto 55 A. Gutiérrez 37,00

14º (1) Amador 55 R. Soto 136,20

15º (14) Sa'hiro 54 M. Figueroa 19,40

Canada por 3.1/4 cpos. el 3º a 4 cpos. el 4º a 1/2 cbza. el 5º a 2 cpos. y el 6º a 1.1/4 cpo. Tpo. 0.59 3/5 corrieron todos. Prep. Carlos Urbina Div. \$ 4,20, 1,30, 1,20, 1,30. Triple inicial: 2ª etapa (7) Jardi nero tenía 398 vales Enganche \$ 5.950

3ª Carrera 1.600 mts. Índice 43 e inferiores

1º (4) SOCORRIDO 54 Iram y Sansovia del stud "Bambino" jinete Roberto Pérez Pag. 4,40

2º (3) Panecillo 54 J. Tobar 3,30

3º (2) Babú 56 P. Cerón 8,80

4º (5) Etribero 50 M. Aranda 1,80

5º (1) Mosquetón 56 G. Barrera 4,30

Canada por 1.1/2 cpo. el 3º a 3 cpos. el 4º a 1.1/2 cpo. el 5º a 15 copos. Tpo. 1.37 1/5 Corrieron todos. Prep. Delfín López Div. \$ 4,40, 2,10, 1,90. Di. Triple Inicial: al primer lugar con 67 vales acertados \$ 22.455, al segundo lugar con 104 vales acertados \$ 3.616

4ª Carrera 1.200 mts. Índice 13 al 10

1º (7) REMOTA 54 por Tantoul y Contramarca del Sr. Manuel Fuentes C. jinete Miguel Olguín Pag. 3,70

2º (5) Berlín 53 J. C. Silva (C. con 4) 5,10

3º (14) Sopión 52 C. Ubillo 8,50

4º (2) Tinterillo 55 R. Pérez 8,40

5º (6) Hincapié 54 C. Rojas 7,70

6º (13) Princess Sirkit 52 J. Rivera 9,40

7º (4) Codueño 54 A. Pereira (C. con 5) 5,10

8º (12) Exit Rose 52 D. Basoalto Descartado

9º (1) Mayor Parte 55 J. Turrieta 2,50

10º (8) Scharlar 54 C. Trejos Descartado

11º (3) Triturese 55 C. González 50,80

12º (11) Ems 53 C. López Descartado

13º (9) Sikkim 53 F. Carvajal (C. con 10) 13,00

14º (10) Carrier 53 J. Mora (C. con 9) 13,00

Canada por 1.1/2 cpos. el 3º a 3 cpos. el 4º a V.P. el 5º a 1 cpo. y el 6º a 1.1/4 cpo. Tpo. 1.14. Corrieron todos. Prep. Sergio Romero C. Div. \$ 3,70, 2,20, 2,50.

5ª Carrera 1.200 mts. Índice 21 al 18

1º (10) ESRIMA 52 por Paderoso y Estalinda del stud "Michelangelo" jinete Francisco Carvajal Pag. 10,80

2º (8) Gamulán Rojo 55 P. Cerón 2,10

3º (9) Moulin Rouge 53 M. Aranda 5,40

4º (3) Olavetita 54 J. Tobar 6,10

5º (6) Urbino 54 J. Silva (C. con 7) 5,80

6º (2) Anteón 54 A. Gutiérrez 78,90

7º (7) Crapula 53 R. Pérez (C. con 6) 5,80

8º (13) Totopál 52 A. Pereira 34,40

9º (11) Mejorado 52 D. Salinas 18,40

10º (5) Tanis 54 J. Ubill 6,40

11º (4) Mucho Mas 54 G. Valencia 47,40

12º (1) Menhir 55 J. Turrieta 20,10

13º (12) Ribaldo 52 O. López 72,60

14º (14) Yersin 52 C. Trejos Descartado

Canada por 2.1/2 cpos. el 3º a 5.1/4 cpos. el 4º a 1/2 cpo. el 5º a pco. y el 6º a 2 cpos. Tpo. 1.13 Corrieron todos. Prep. Orlando Salinas R. Div. \$ 10,80, 2,20, 1,40, 1,50 Cuadruple 1ª etapa (10) Egrima tenía 763 vales. Enganche \$ 2.590.

Carrera "A" 1.200 mts. Clásico "Selección de Potrillos" premio \$ 500.000 al 1º (Sin apuestas)

1º (1) FOGOSO 56 por Damaseus Silver y Four Seasons del stud "San Francisco" jinete Pedro Cerón Pag.

2º (2) Padrino 56 L. Muñoz

Canada por 1/2 cpo. Tpo. 1.11 4/5 corrieron todos. Prep. Sergio Romero

6ª Carrera. — 1.300 metros para potrancas de dos años no ganadoras.

1º (9) JADITA, 53, por Jadar y Pégola del stud "La Pepa", jinete Roberto Pérez Pag. 13,00

2º (3) Berna, 52 A. Gutiérrez (corral con 4) 3,20

3º (2) Andry, 53 J. Turrieta 15,40

4º (4) Caña Griz, 53 J. Tobar (corral con 3) 3,20

5º (1) Ajetada, 53 D. Salinas 7,60

6º (11) Paty Game, 53 E. Silva 8,20

7º (13) Salala, 53 G. Barrera 2,70

8º (14) Signa, 53 C. Leighon 3,60

9º (5) Carretilla, 51 M. Figueroa 107,80

10º (7) Enmarcada, 52 S. Zúñiga 113,00

11º (8) Explicita, 53 M. Olguín 26,60

12º (12) Pletora, 53 H. Mena 317,40

13º (10) Neorama, 51 R. Arrué 150,30

Canada por 6 cpos., el 3º a 2 cpos., el 4º a 1 cpo., el 5º a 1 cpo., el 6º a 1/2 cbza. Tpo. 1.21.1/5. No corrió: (6) Custodiada. Prep. Francisco Castro. Div. \$ 13,00, 3,10, 2,00, 3,30. Cuadruple: 2ª etapa (9) Jadita tenía 21 vales. Enganche \$ 115.060.

7ª Carrera. — 1.400 metros. — Índice 19 al 12.

1º (4) FRUGAL, 55, por Balconaje y Furibunda del stud "Nadia", jinete Gustavo Barrera Pag. 2,00

2º (1) Tostadilla, 57 L. Muñoz 4,00

3º (3) Guampilla, 56 V. Rojas 23,30

4º (5) Sigiloso, 55 J. Ubillo 46,10

5º (2) Bambino, 56 M. Olguín 12,60

6º (9) Bufanda, 51 R. Durán 17,50

7º (7) Patriarcal, 53 F. Carvajal 32,60

8º (6) Mito, 54 E. Silva 6,90

9º (10) Punta Dura, 51 R. Pérez 6,70

10º (11) Directoria, 50 J. Herrera 69,70

(8) Fantasmagórica (R), 53 L. Rivera 7,40

Canada por 9.1/2 cpos., el 3º a 2.1/4 cpos., el 4º a 1.1/4 cpo., el 5º a 1/2 pco. Tpo. 1.26.1/5. Corrieron todos. Prep. Jorge Inda G. Div. \$ 2,00, 1,40, 1,70, 2,80. Cuadruple 3ª etapa (4) Frugal, tenía 11 vales. Nominal \$ 168.967.

8ª Carrera. — 1.400 metros. — Índice 30 al 19.

1º (1) DELEITE, 59, por Proposal y Dieciochera del stud "Katty", jinete Pedro Cerón Pag. 5,70

2º (8) Entredicho, 49 J.C. Silva 8,50

3º (7) Solucionada, 50 H. López 30,10

4º (3) Mandante, 56 E. Silva 1,60

5º (6) Miradilla, 50 M. Vergara 6,50

6º (4) Manifestación, 55 J. Turrieta 12,70

7º (10) Arabe, 48 M. Olguín 15,10

8º (5) Remolcador, 52 J. Herrera 12,70

9º (9) Salvaje, 49 J. Muñoz descartado

10º (2) San Blas, 58 C. Leighon 6,10

Canada por 1/2 cpo., el 3º a v.p., el 4º a 1.1/4 cpo., el 5º a 4 cpos., el 6º a 2 cpos. Tpo. 1.26.1/5. Corrieron todos. Prep. Sergio Romero. Div. \$ 5,70, 2,90, 4,00. Div. Cuadruple: al primer lugar con 2 vales acertados \$ 743.453; al segundo lugar con 7 vales acertados \$ 53.104.

9ª Carrera 1.200 mts. Índice 9 al 6.

1º (7) PRESENTADO 54 por Prince Medicis y Presionada del stud "Lucho Figuereira" jinete Nelson Urrutia Pag. 8,10

2º (5) Distinguida 54 F. Carvajal 5,90

3º (11) Dicho 53 M. Olguín 8,10

4º (13) Contrafuerte 52 O. González 6,70

5º (1) Congratulada 55 F. Díaz 4,70

6º (3) Troyanero 55 H. López 37,50

7º (14) Disciplinada 52 M. Figueroa 44,00

8º (8) Quedima 54 G. Barrera 3,70

9º (12) Lady Rotella 53 P. Santos 5,30

10º (6) Jararaca 54 O. López 14,70

11º (2) Mano Santa 55 A. Gutiérrez 73,40

12º (10) Andrea Dorita 53 L. Rivera Desc.

13º (4) Carrión N.T.R. 54 C. Rojas 15,90

Canada: por nar. el 3º a 2.1/2 cpos. el 4º a 1 cpo. el 5º a 1.1/4 cpo. el 6º a 1.1/4 cpo. Tpo. 1.14. No corrió (9) Soy El Rey. Prep. Pedro Polanco B. Div. \$ 8,10, 2,60, 2,20, 2,40. Triple: Presentado tenía 1012 vales. Enganche: \$ 2270.

10ª Carrera. — 1.200 metros para potrancas de tres años no ganadoras.

1º (7) FARANDILLA, 53, por Francisco y Tabini del stud "Mario Nicolas", jinete Pedro Santos Pag. 27,00

2º (1) Penalty, 56 G. Barrera 1,70

3º (3) Calimera, 53 M. Vergara 3,30

4º (4) Cimentidina, 53 F. Carvajal 13,30

5º (16) Rosa, 53 O. López 11,20

6º (2) Bisciola, 49 C. Ubillo 9,00

7º (13) Primula, 51 M. Figueroa 10,20

8º (15) Rancherilla, 53 C. Rojas 163,80

9º (9) Mapitang, 49 A. Miranda 36,20

10º (6) Correteada, 53 C. Trejos 150,20

11º (8) Luna Mia, 49 A. Palma 220,70

12º (10) Meranda, 52 J. Ubillo 26,10

13º (12) Precipitada, 53 H. Mena 237,60

14º (14) Privilegiada, 53 M. Alvarez 29,10

15º (5) Clepiana, 51 L. Corvalán 254,40

16º (11) Party, 53 J.C. Silva 251,40

Canada por 1 cpo., el 3º a 3/4 cpo., el 4º a 2 cpos., el 5º a 4.3/4 cpo., el 6º a 1.1/4 cpo. Tpo. 1.13.3/5. Corrieron todos. Prep. Marcial Espinoza R. Div. \$ 27,00, 2,90, 1,20, 1,70. Triple: Farandilla tenía 13 vales. Enganche \$ 259.920.

11ª Carrera. — 1.900 metros. — Índice 33 e inferiores.

1º (5) BIANCO, 54, por Bróker's Tip II y Mamma Mia del stud "Jesús", jinete Fernando Díaz Pag. 8,90

2º (4) Akellare, 56 C. Leighon 4,40

3º (2) Coironal, 57 G. Pardo 12,90

4º (6) Granja, 54 G. Barrera 2,70

5º (7) Lucky Brother, 52 J. Tobar 8,80

6º (10) Domingo Feliz, 48 M. Olguín 5,70

7º (8) Machuelo, 52 A. Azócar 7,10

8º (1) Charlie Gross, 58 J. Barraza 7,50

9º (9) Poligala, 52 F. Carvajal 29,70

10º (3) Jean Paul, 57 E. Silva 19,90

Canada por 2 cpos., el 3º a 1/2 cpo., el 4º a 1.1/4 cpo., el 5º a 9 cpos., el 6º a 1.1/4 cpo. Tpo. 2.00. Corrieron todos. Prep. Juan Pichara. Div. \$ 8,90, 3,70, 2,40. Div. Triple central: al primer lugar con 2 vales acertados al N° 4 Akellarre \$ 1.039.679; al segundo lugar con 6 vales acertados al N° 6 \$ 86.640.

12ª Carrera. — 1.200 metros. — Índice 17 al 15.

1º (8) APERTO, 53, por Apollo Streak y Fe del Sr. Jorge Vélez A., jinete Christian Rojas Pag. 3,60

2º (3) Dominado, 54 C. Leighon 3,60

3º (13) Macheteado, 52 J. Silva 3,50

4º (5) Ganga, 54 F. García 10,70

5º (11) Mágico, 53 O. López 30,90

6º (9) Con Nicotina, 53 A. Gutiérrez 10,30

7º (10) Llavero, 53 P. Santos 17,90

8º (6) Pitre, 54 J. Ubillo (corral con 7) 6,30

9º (7) Dócil, 53 G. Farfán (corral con 6) 6,30

10º (15) Ronquita Game, 52 G. Muñoz 57,20

11º (4) Front De Boeuf, 54 L. Ramos descartado

12º (12) Logos, 52 F. Carvajal 9,20

13º (1) Campo Lindo, 54 P. Vega 47,00

Canada por 6 cpos., el 3º a 1.1/4 cpo., el 4º a 1.1/4 cpo., el 5º a 1 cpo., el 6º a v.p. Tpo. 1.12.2/5. No corrieron (2) Sextante (14) Quitado. Prep. Jorge Vélez A. Div. \$ 3,60, 1,60, 1,40, 1,60. Triple Aperto tenía 2.754 vales. Enganche \$ 920.

13ª Carrera 1.200 mts. Índice 38 al 28

1º (14) PALACETE 56 por Proof Positivo y Venezolana del stud "Don Valentín" jinete Pedro Cerón Pag. 5,20

2º (9) Continental 51 R. Pérez 3,70

3º (5) Mocita Sola 54 G. Barrera 5,80

4º (10) Crescente 49 C. Rojas 9,60

5º (11) Golden Lover 49 M. Olguín 12,00

6º (12) Molino 49 G. Pinto 16,60



ROBERTO PEREZ tuvo una lucida doblona en la reunión sabatina. En la foto lo vemos regresando al pesaje con "Jadita".

En el match con Padrino

El round fue para Fogoso

Antes de comentar lo que fue la disputa del clásico Selección de Potrillos en el Hipódromo Chile hay que sen-
tar con claridad que los dos elementos que animaron el pri-
mer choque selectivo reservado a los machos son verdade-
ramente de excepción. Los dos excelentes y dueños de un
destino brillante en nuestras canchas y quien sabe también
más allá de Los Andes.

En esta oportunidad el triunfo perteneció al represen-
tante de la casa FOGOSO bajo la rienda enérgica, pero
principalmente astuta de PEDRO CERON. Segundo fue,
ciertamente, PADRINO con LUIS MUÑOZ en la silla.

Aprovechando la mayor velocidad de su conducido,
hijo de Damascus Silver y Four Seasons, Cerón sacó en
punta y de inmediato puso dos y tres claros sobre su único
rival. Contenidos ambos se acercaron a la última curva, po-
sición en la que Luis Muñoz empezó a sacudir para tomar
el vuelo. Su colega, por su parte, se abrió hasta ponerse en
el mismo camino del hijo de Mister Long. Hasta cien
metros antes del disco final FOGOSO mantenía más de dos
largos sobre su tenaz rival. En dicho tramo le cundió el es-
fuerzo al pingo del Club Hípico, tanto que al final se puso a
medio cuerpo del invicto que adiestra SERGIO ROMERO.

Para el trazado de 1.200 metros. El nieto de Foscarí,
propiedad del stud "San Francisco" apuntó excelente
guarismo de 1.11 4/5.

FOGOSO y PADRINO tendrán que encontrarse
nuevamente en el escenario palmeño. En esta ocasión el
primer round fue para el colorado de Romero.

7º (3) Chaval 56 G. Farfán 21,70

8º (1) Grito de Gloria 59 C. Leighton 4,50

9º (7) Charles 51 M. Aranda 5,80

10º (8) Yenny Young 51 F. Díaz 14,00

(2) Ball Harbort (rodó) 58 G. Valencia 28,20

Canada por 2.1/4 cpos. el 3º a 1/2 pco. el 4º a 5.1/2 cpos. el 5º a 1/2 cpo. y el 6º a 2 cpos. Tpo. 1.12 1/5 No corrió (6) Balig Prep. José Leiva Div. \$ 5,20, 1,70, 1,60, 1,80. Triple Palacete tenía 622 vales Enganche 56120.

14ª Carrera 1.200 mts. Índice 27 al 21

1º (8) TURACUA 52 por Tussock y La Barrientos del stud "Manita" jinete Gustavo Barrera Pag. 4,20

2º (11) Quicio 51 J. Díaz 8,40

3º (13) Franlin (empate) 50 M. Olguín 6,40

4º (14) Soy 50 J. Muñoz 19,20

5º (7) Pelaje 52 C. Rojas 13,60

6º (12) Bello Exito 50 E. Suárez 25,80

7º (5) Palmeto 53 J. Silva 14,80

8º (10) Marasquín 51 M. Figueroa 66,50

9º (6) Fontanera 52 S. Azócar 39,90

11º (1) Prendor 56 F. Díaz 7,80

12º (3) Belga 54 R. Pérez 38,30

13º (9) Dirceu 50 D. Basoalto 7,80

14º (4) Resucitar 54 J. Alarcón 7,80

Canada por 5 cpos. los 3os en empate a 1.1/4 cpo. el 5º a 3.1/4 cpo. y el 6º a pco. Tpo. 1.12. Corrieron todos. Div. \$ 2,70, 1,20, 1,40, 1,20, 1,20. Div. Triple del Desquite: al primer lugar con 203 vales \$ 12.262 al segundo lugar con 212 vales \$ 5.145.

15ª Carrera 1.200 mts. Índice 15 al 13

1º (2) SANTIQUADA 55 por Dorileo y Sasubrina del stud "Samaut" jinete Roberto Pérez Pag. 4,20

2º (3) Cabalgada 54 A. Campos (C. con 4) 2,80

3º (15) Entrometido 53 G. Pinto 4,70

4º (15) Dancong 55 M. Figueroa 14,60

5º (9) Mazarino 54 V. Rojas 14,90

6º (12) Alineo 53 J. Turrieta 7,80

7º (1) Rupanquito 55 C. Rojas 9,60

8º (16) Polilet 53 S. Zúñiga Descartado

9º (6) Don Naide 54 J. Ubillo 29,10

10º (10) Respétalo 54 R. Soto 6,60

11º (7) Maciego 54 J. Alarcón (C. con 8) 24,00

12º (5) Convincente 54 J. Muñoz Descartado

13º (4) Platificada 54 C. González (C. con 5) 2,80

14º (14) Diamantina 55 L. Corvalán 66,00

15º (8) Machada 54 H. López (C. con 7) 24,80

16º (11) Aioli 53 S. Suárez 69,60

Canada por 3 cpos. el 3º a pco. el 4º a 1/2 cbza. el 5º a 1.1/4 cpo. y el 6º a 1 cpo. Tpo. 1.13 3/5 Corrieron todos. Prep. Delfín López Div. \$ 4,20, 1,90, 1,40, 1,40. Juego \$ 70.676.130.

1ª CARRERA. — A las 14.00 horas. 1.200 mts. Ind. 11 al 3. (Primera Triple N° 1).

681 F. Solar	6h-7	1 Espumera	56 R. Miranda	8
565 O. Silva	3-1	2 Francarta	56 L. Toro	2
690 F. Gazmuri	9h-7	3 Miraggio	56 H. Mena	9
677 S. Escalante	6-1	4 Monseigneur	56 J. Pailamilla	5
677 A. González	8-3	5 Ramita	56 J. Pérez	13
695 J. Vélez	6h-7h-3	6 L. Laura	56 N.N.	6
1900 E. Bécar	12v	7 Refulgente	55 R. Soto	18
2166 J. Cavieres	1	8 Gujarrá	54 V. Rojas	12
40 P. Polanco	16-7h	9 Laboriosa	54 E. Guzmán	16
695 M. Oyaneder	8-6-6	10 Natri	54 L. Ramos	11
680 P. Polanco	3-6	11 S. Maria	54 S. Azócar	7
621 M. Espinoza	8-4	12 Canchero	53 S. Zúñiga	17
680 O. Salinas	4-10	13 Mahua	53 M. Santos	10
524 A. Valdés	8h-8h	14 Moraes	53 J. Díaz	14
398 L. Herrera	rodó-11	15 Bullet	51 J. Muñoz	4
2923 S. Escalante	14	16 English G.	50 O. Sánchez	15
677 L. Guerrero	9v-5	17 Monserrat	48 N.N.	3
636 M. Hernández	11-9h	18 Oliver	48 A. Miranda	1

GRUPOS: 1(1 al 6), 2(7 al 12), 3(13 al 18).

2ª CARRERA. — A las 14.30 horas. 1.200 mts. Cond. hembras dos años no ganadoras. (2ª Triple N° 1).

P. Baeza	—	1 Algeciras	53 M. Aranda	8
A. Bullezu	—	2 Ballara	53 P. Santos	2
A. Bagú	—	3 Cali	53 F. Carvajal	9
D. Bernal	—	4 Camomila	53 C. Donoso	5
H. González	—	5 D. Esbelta	53 R. Pérez	13
J. Inda	—	6 Entregada	53 G. Barrera	6
452 J. Melero	8	7 Gargola	53 L. Toro	12
678 J. Walker	6-7	8 L. Tibia	53 L. Cornejo	11
639 P. Melej	5h-6h	9 Moza Pilla	53 M. Santos	7
M. Hernández	—	10 Pancarta	53 J. Alarcón	10
571 J. Pérez	10	11 R. Francis	53 G. Valencia	4
571 R. Serrano	5	12 Rodelera	53 J.C. Silva	3
571 J. Cavieres	3	13 Shire	53 E. Silva	1

GRUPOS: 1(1 al 5), 2(6 al 9), 3(10 al 13).

3ª CARRERA. — A las 15.00 horas. 2.000 mts. Ind. 20 e Inf. Handicap. (3ª Triple N° 1).

679 C. Bagú	3-7	1 Francés Game	56 J. Pérez	2
629 F. Solar	3-7	2 Renacimiento	55 R. Miranda	5
627 P. Baeza	11h-2	3 Rey del Sur	51 M. Aranda	6
627 F. Pinochet	1	4 African Ch.	48 M. Vergara	4
627 O.L. Silva	5h-8	5 Molestoso	48 J. Romero	3
665 H. Urra	5h-2h-4	6 Río Madrid	48 Is. Castillo	1

GRUPOS: 1(1 al 2), 2(3 al 4), 3(5 al 6).

4ª CARRERA. — A las 15.30 horas. 1.600 mts. Ind. 30 al 21. Handicap. (1ª Cuádruple).

682 G. Melej	3-4	1 Resoplón	58 E. Silva	8
686 O. González	2-2	2 Classic	57 L. Muñoz	2
700 O. Silva	1-8-8	3 Hawker	55 J. Romero	9
704 J. Melero	6-5-9	4 Night Letter	52 J. Barraza	5
674 E. Rodríguez	2h-8h	5 Remolcador	52 J. Herrera	6
624 S. Fuentes	6-3	6 Chito León	51 C. Donoso	12
544 A. Zamorano	3h-5h	7 Clever Prin.	50 J. Pailamilla	11
679 O. Salinas	2-3	8 Dólar	50 M. Santos	7
654 G. Pombo	6v-9v	9 Muy Pillo	50 L. Toro	10
689 R. Jaque	9-6	10 Alcalde	49 O. Sánchez	4
679 E. Pinochet	9-4	11 Serena	49 C. Delgado	1
689 G. Peralta	6-4	12 Flor Carioca	49 N. Vargas	1

GRUPOS: 1(1 al 4), 2(5 al 8), 3(9 al 12).

5ª CARRERA. — A las 16.00 horas. 1.000 mts. Condicional. Hembras 3 años no ganadoras. (2ª Válida Cuádruple).

693 J. Walker	11-10-4	1 Arcadella	53 A. Miranda	8
693 J. Vélez	3-9-13	2 Bramadora	53 M. Figueroa	2
696 O. Bagú	6h-4-4	3 Cantillana	53 L. Marín	9
631 A. Carreño	4-2	4 Caprichosa G.	53 No corre	5
696 J. Ramírez	12-7	5 Carrerina	53 V. Rojas	13
693 O. Bagú	8h-9	6 Citizen	53 O. Jara	6
693 G. Avila	14h-7h	7 Cleptana	53 H. Álvarez	12
693 E. Ziji	12-9-7	8 Dardanela	53 Cl. Barrera	11
693 J.M. Sánchez	13-12	9 Gabachina	53 L. Ramos	7
693 F. Melero	7-11	10 Montonera	53 J. Manett	10
696 J. Ramírez	10-5	11 Royal Baby	53 J. Mora	14
575 J.B. Castro	4-9	12 Scarlett	53 C. Ubillo	4
581 J. Guajardo	8-2	13 Straight Mia	53 R. Pérez	3
584 J. Castro	7-2-9	14 Timbalada	53 J. Castillo	1

GRUPOS: 1(1 al 4), 2(5 al 9), 3(10 al 14).

A CARRERA. — A las 16.15 horas. 1.300 mts. Clásico. (Sin apuestas). Premio CARLOS COUSINO G.

566 S. Fuentes	1	1 Coloratura	53 P. Cerón	2
571 A. Bullezu	2	2 Oh Reason	53 G. Barrera	3
567 P. Medina	1-2	3 Prohada	53 C. Leighton	1

6ª CARRERA. — A las 16.35 horas. 1.200 mts. Condicional. Hembras 2 años no ganadoras. (3ª Válida Cuádruple).

493 P. Melej	5h-4h	1 Ailyn	53 C. Leighton	8
O. González	—	2 Bella Alta	53 L. Muñoz	2
J. Inda	—	3 Calypso	53 G. Barrera	9
539 E. Carreño	7-10h	4 Catena	53 H. Berrios	5
678 G. Peralta	9	5 Enrisha	53 N. Vargas	13
678 A. Abarca	9-8	6 Enrisha	53 C. Barrera	6
566 A. Bagú	8-2	7 Golden Street	53 J. Orellana	12
678 J. Walker	5-2	8 Lady Real	53 L. Toro	11
642 S. Romero	7h-8h	9 Marginada	53 J. Castillo	7
566 D. Bernal	8	10 Parinacota	53 P. Santos	10
28 C. Bagú	5h	11 Play	53 M. Santos	14
P. Bagú	—	12 Round Trip	53 P. Cerón	4
J. Cavieres	—	13 Situada	53 E. Silva	3
J. Cavieres	—	14 Sospecha	53 R. Pérez	1

GRUPOS: 1(1 al 5), 2(6 al 10), 3(11 al 14).

CORRAL: 13 con 14.

7ª CARRERA. — A las 17.05 horas. 1.200 mts. Condicional. Machos 3 años no ganadores. (4ª Válida Cuádruple).

697 E. Inda	11-11-8	1 Alberico	56 R. Jacquez	8
697 R. Rojas	9v-11	2 Caracol	56 H. Mena	2
2929 J. Melero	5	3 Ciclico	56 J. Barraza	9
684 R. Serrano	9-10	4 Colocolino	56 C. Delgado	5
684 M. Valdés	10-13	5 Esmerado	56 S. Morgado	13
697 A. Valdés	3-5-3	6 Marello	56 L. Muñoz	6
697 M. Velarde	15-13	7 Melo	56 N.N.	12
569 C. Silva	11-14	8 Porvenir	56 J. Díaz	16
663 M. Fernández	12h	9 P. Of England	56 J. Alarcón	11
697 J. Inda	6-5-9	10 Proctor	56 H. Plaza	7
684 E. Carreño	9v-rodó	11 Put Over	56 M. Vargas	10

Corrió abierta y se cargó

Se mareó "Bebedora"

Bastantes tropiezos hay para la reunión de hoy en el Club Hípico, cuya lista fue actualizada luego de la última sesión de carreras realizadas en ese terreno el miércoles anterior. BEBEDORA, que corre en la penúltima del programa, se abrió y cargó en los últimos metros.

Pormenores del listado:
Primera Carrera: NATRI se resbalaba en las partes blandas de la pista. SOLITA MARIA fue cargada a cincuenta metros.
Segunda Carrera: LUNA TRISTE se le corrió la silla. REINA FRANCIS partió ligeramente desmejorada.
Tercera Carrera: FRANCIS GAME se presentó su preparador a manifestar su desconfianza con la conducción. RENACIMIENTO se topó en el partidario al salir.

Cuarta Carrera: CLAS-SIC se cargaba en tierra derecha. NIGH LETTER se cargó a la altura de los 1.300 metros. Además se iba de punta en las partes blandas de la pista.

Quinta Carrera: ARCADELLA fue abierta a 600 metros de la meta. BRAMADORA llegó sentida. CANTILLANA saltó hacia afuera al partir. CARRERINA se abrió.

Carrera "A": COLORATURA zigzagueó en los primeros 50 metros.

Sexta Carrera: EXIVIA zigzagueó en las primeras distancias.

Séptima Carrera: ALBERICO fue cargado a 250 metros de la meta. ESME-RADO zigzagueaba. MARRELO su jinete recibió un champazo en la curva. PORVENIR fue cargado en la curva.

Octava Carrera: SURCADA fue abierta a 400 metros de la meta. PALQUIN fue abierto a 400 metros de la meta. PARTICULAR se presentó su preparador a manifestar que el caballo recibió un champazo en el ojo izquierdo.

Novena Carrera: GRANFULL corrió asustado por la luz artificial. SEXTANTE mañoseó en el curso de la carrera.

Décima Carrera: DESEN-FADO fue cargado a poco de partir. PETIT JEUNE partió mal. PISTERO corrió encajonado en la curva. PRODICE mañoseó en la curva. TRITON partió desmejorado. QUE SABE fue abierto a 600 metros. VEE AWAY se fue de punta en la curva.

Undécima Carrera: PACHA corrió encajonado en los últimos 300 metros.

G. BROTHER le fue cortada su línea de carrera a 300 metros de la meta.

Duodécima Carrera: ARRABAL se cargaba. PORTRAYER debió levantar en la partida además corrió abierto.

Decimotercera Carrera: IKABARU corrió asustado por la luz artificial. AMIGO VIEJO fue cargado en los primeros 200 metros. SARATOGA PRINCES saltó al partir. GRAMURA se fue de punta a 600 metros de la meta. MEDULIA fue cargada y cruzada al partir. CHARNEL se iba de punta en las partes blandas de la pista.

Decimocuarta Carrera: GOLDEN BEACH fue cargado en la partida. TROYALAN fue cargado en la partida. FORCE partió ligeramente desmejorado y se abrió. SISADORA corrió abierta en la curva. BEBEDORA se abrió y se cargó en los últimos metros.

Decimoquinta Carrera: PIEL DE MIEL se abrió. REGINALD saltó hacia adentro al partir y zigzagueaba.

Club Hípico (Lunes 31 de marzo de 1986)

697 J. Pérez	10h-17	12 Sagaz	56 O. León	14
666 J. Pérez	8h-12h	13 Set Off	56 R. Cea	4
2509 P. Bagú	10	14 Spectacular	56 L. Marín	15
97 P. Polanco	14	15 Telepata	56 R. Miranda	3
270 A. Martínez	10-6	16 Toquillo	56 V. Barrera	1

GRUPOS: 1(1 al 5), 2(6 al 10), 3(11 al 16).

8ª CARRERA. — A las 17.35 horas. 1.600 mts. Ind. 19 al 12. Handicap. (1ª Válida Triple N° 2).

684 E. Carreño	3-1	1 Abajo	55 N. Urrutia	8
514 S. Fuentes	9-1	2 Babieca	55 E. Silva	2
582 G. Pombo	2-1	3 Chalilo	55 J. Pérez	9
629 J. Cavieres	9-4	4 G. a Golpe	55 E. Guzmán	5
638 D. Bernal	6h-5h	5 Montalto	55 P. Santos	13
623 J. Cavieres	1	6 Redicha	55 R. Pérez	6
629 Bernal	13-6	7 Tostadilla	55 L. Muñoz	12
689 J. Walker	10-9	8 Surcada	54 L. Toro	16
520 P. Baeza	1-4h	9 Torino	54 M. Aranda	11
623 J. Melero	8h-6	10 Manguito	53 J. Barraza	7
623 M. Oyaneder	5-3	11 Palquin	53 F. Carvajal	10
2326 P. Medina	2	12 Montecristo	52 C. Leighton	14
680 A. Martínez	4-8	13 Otrora	52 J. Vergara	4
623 A. Valdés	5-4	14 Particular	52 J. Pailamilla	15
680 E. Rodríguez	1-11	15 Diácono	51 H. Berrios	13
648 S. Romero	4h-10h	16 Parador	48 J. Castillo	1

GRUPOS: 1(1 al 5), 2(6 al 10), 3(11 al 16).

9ª CARRERA. — A las 18.05 horas. 1.000 mts. Condicional machos y hembras 3 años ganadores. (Segunda Válida de la Apuesta Triple N° 2).

587 J. Inda	2	1 Adiós Nonino	56 C. Leighton	8
630 M. Oyaneder	1-9	2 Bailonquero	56 M. Vargas	2
529 A. Gutiérrez	3h-15h	3 Chacoteo	56 C. Ubillo	9
688 L. Álvarez	6-3	4 Gran Full	56 J. Pérez	5
474 J. Silva	9	5 Kelly	56 P. Santos	6
587 T. Jacial	4-7	6 Pepino	56 L. Marín	11
650 G. Romero	5h-8h	7 Pequen	56 S. Azócar	7
632 R. Serrano	13h-14	8 Sextante	56 J.C. Silva	10
463 S. Escalante	3-1	9 Susurro	56 J. Mora	4
632 R. Maggi	1-6	10 Tañidor	56 J. Tobar	3
466 G. Silva	1	11 Legalidad	53 G. Barrera	1

GRUPOS: 1(1 al 3), 2(4 al 7), 3(8 al 11).

10ª CARRERA. — A las 18.35 horas. 1.500 mts. Condicional machos y hembras 3 años no ganadoras. (Tercera Válida de la Apuesta Triple N° 2).

684 P. Bagú	9-4	1 Smoke Bay	59 P. Cerón	8
684 M. Espinoza	10h-14	2 Desenfado	56 J. Cornejo	2
646 P. Melej	6-10h	3 Mesquine	56 S. Pérez	9
646 G. Romero	5-3h	4 Petit Jeune	56 S. Azócar	5
582 E. Beuzenberg	4-4	5 Pilen	56 G. Barrera	13
646 E. Cortez	7-11h	6 Pistero	56 J. Manett	6
582 J. Inda	16-8	7 Prodice	56 C. Delgado	12
646 J. Bravo	7h-2h	8 Recreo	56 D. Medina	11
165 D. Bernal	6h	9 Rey Verde	56 J. Barraza	7
684 P. Medina	10-3	10 Stromboli	56 E. Cisternas	10
666 J.M. Sánchez	7h-10h	11 Tritón	56 N.N.	14
41 E. Pinochet	rodó	12 Enchanted W.	53 P. Santos	4
693 A. Bagú	6-9	13 Que Sabe	53 J. Pailamilla	15
M. Campos	Deb.	14 Trata	53 P. Cea	3
646 E. Cortez	13-14h-6	15 Vee Away	53 O. Jara	1

GRUPOS: 1(1 al 5), 2(6 al 10), 3(11 al 15).

11ª CARRERA. — A las 19.05 horas. 1.400 mts. Handicap. Índice 35 al 22. Pista combinada N° 1 y 2.

590 A. Bullezu	4-5	1 Big John	60 R. Pérez	8
702 E. Carreño	4-6-6	2 Pacha	57 H. Berrios	2
591 P. Bagú	5-1	3 Bankala	57 P. Cerón	9
686 F. Solar	1-3	4 Crok Vielle	57 R. Miranda	5
682 R. Lora	4h-6	5 Desparrramo	57 J. Pérez	6
670 A. Abarca	4h-9h	6 Iberio	53 C. Leighton	11
689 C. Urbina	3v-8	7 Apollo Kings	51 S. Azócar	7
702 P. Melej	9-4h-5	8 Sobornado	49 L. Toro	10
689 E. Inda	2-2	9 Good Brother	49 P. Santos	4
630 J. Zúñiga	7	10 Bodegón	48 J. Pailamilla	3
645 A. Yunusic	3h-8h	11 Don't Be	48 Ch. Rojas	1

GRUPOS: 1(1 al 3), 2(4 al 7), 3(8 al 11).

12ª CARRERA. — A las 19.40 horas. 1.200 mts. Handicap. Índice 36 al 21. (Primera Válida de la Apuesta Triple N° 3).

590 P. Bagú	5v-8	1 Apfelstrudel	61 J. Pérez	8
687 P. Melero	2-3	2 Picaporte	60 J. Barraza	2
701 A. Carreño	7-2-2	3 Resuelto	59 H. Berrios	9
672 M. Segura	11h-9h	4 Quileto	56 S. Azócar	5
691 P. Bagú	8h-1	5 Visitador	54 P. Cerón	13
649 H. González	13h-11h	6 Olorosa	53 O. Escobar	6
706 J. Pérez	3-9	7 Arrabal	51 N.N.	12
687 O. Manso	5-4	8 Churqui	52 L. Muñoz	11
687 E. Rodríguez	10-8	9 Portrayer	52 R. Soto	7
691 M. Velarde	6-6	10 Brinquito	51 O. Sánchez	10
706 J. Pérez	10-13	11 Hakimi	50 N.N.	14
593 A. Zamorano	5-1	12 Athanasia	50 M. Santos	4
706 S. Escalante	7h-14	13 Dirceu	49 J. Vergara	3
691 E. Inda	3-2	14 Picado	50 P. Santos	1

GRUPOS: 1(1 al 4), 2(5 al 9), 3(

Marcó 34 en 600 metros

Con razón "Oh Reason" ...

Un gran número de cotejantes se dieron cita a realizar sus ejercicios matutinos en la pista de arena del Club Hípico en la sesión del jueves 27 del presente. Enseguida los demás tiempos:

PISTA DE ARENA

1.400 Metros

YORQUINA, N. Urrutia en 1.29, últimos 200 en 1.1/5.
IMPERIAL, N. Aranda en 1.29, últimos 200 en 12.3/5.

1.200 Metros

REY DEL SUR, M. Aranda en 1.15, últimos 200 en 13.
APOGEO, J. Muñoz en 1.15.2/5, últimos 200 en 13.
GRAN PAPA, R. Pérez en 1.17.2/5, últimos 200 en 12.2/5.
SINCERIDAD, F. Díaz en 1.13, últimos 200 en 13.
CHICUELITA, M. Vergara en 1.14.3/5, últimos 200 en 13.1/5.

1.000 Metros

MESIANICA, C. Delgado en 10.2.2/5, últimos 200 en 12.2/5.
CUARTITO AZUL, G. Barrera en 1.02.4/5, últimos 200 en 12.3/5.
KADESCHKA, C. Leighton en 1.02, últimos 200 en 13.1/5.
SEMENTADO, L. Marín en 10.2.2/5, últimos 200 en 12.2/5.

800 Metros

MANTILLA, aprendiz en 50.2/5.
SANGAY, G. Barrera en 47.4/5.
CANECA, V. Palma en 51.2/5.
SOPLONERO, P. Santos en 50.
SERENA, J. Muñoz en 49.4/5.
HOY REIRE, H. Reyes en 50.
NAPECO, L. Cornejo en 49.
JOVENZUELO, E. Cisternas en 48.4/5.
NEW LOVE, V. Barrera en 51.4/5.
MARRON, V. Barrera en 50.1/5.
CUNA DEL CANTAR, E. Silva en 49.1/5.

700 Metros

CHARING CROSS, L. Toro en 41.4/5.
SLOUGH, G. Barrera en 42.
PUCALAN, G. Barrera en 41.3/5.
CHITO LEON, P. Cerón en 43.
BABIECA, E. Silva en 42.1/5.
SMOKE BAY, P. Cerón en 42.4/5.
CIERTO DIA, G. Barrera en 42.3/5.
CLASSIC, L. Muñoz en PETALO, C. Paredes en 42.3/5, iguales.
MOCITA MORENA, M. Aranda en 42.
CHACOTEADA, G. Barrera en 41.2/5.
SAGRARIO, N. Urrutia en 42.
MANGUITO, J. Barraza en 41.3/5.
PRECEPTO, J. M. Aravena en 43.1/5.
SPARTEN-GREY, L. Marín en 43.

MONTALTO, P. Santos en 43.
MIL MILLAS, O. Escobar en 42.
APFELSTRUDEL, J. Pérez en 42.3/5.
RACIONAL, L. Muñoz en 41.
MESNADA, C. Delgado en 41.2/5.
PISTERO, R. Miranda en 43.2/5.
ESQUINADO, G. Barrera en 42.2/5.
BALANDRINA, L. Muñoz en 42.3/5.
SILVESTRE, G. Barrera en 43.
REY VERDE, M. Santos en 42.

600 Metros

PIERROU, C. Leighton en 36.
BANKALA, O. Jara en 35.4/5.
AGUANTADO, L. Muñoz en 35.2/5.
SET PLACE, C. Leighton en 37.2/5.
BIG JOHN, R. Pérez en 35.4/5.
CARRIE NATION, M. Aranda en 37.
RADICAL, R. Pérez en 36.1/5.
DOLICHO, J. Barrera en 36.
RANQUILCO, L. Muñoz en 35.4/5.
CACHARPEADO, E. Silva en 35.3/5.
JANGLADA, M. Vergara en 36.2/5.
SACRILEGIO, L. Muñoz en 35.
MALEDUCADO, L. Marín en 38.
MOCITA PILLA, R. Miranda en 35.
ROUND STRIP, P. Cerón en 35.2/5.
PEDALERA, V. Palma en 36.
ESTIMACION, G. Barrera en 35.1/5.
LIMATON, G. Barrera en 35.2/5.
CLAUDINO, L. Marín en 37.1/5.
BROOKS, P. Santos en 36.3/5.
SILENT CHAP, P. Santos en 36.1/5.
GANCIA, E. Cisternas en 36.
PIERINO, L. Cifuentes en 37.
SUBIDA, L. Marín en 36.2/5.

COLORATURA, P. Cerón en 36.
OH REASON, G. Barrera en 34.
PELAYO, N. Urrutia en 36.2/5.
MISTER FUN, L. Ramos en 36.
LORIENT, G. Barrera en 35.4/5.
ULMO, G. Barrera en 36.
PARTICULAR, C. Delgado en 36.2/5.
REAL PEAT, P. Santos en 36.
FULL DE DAMAS, P. Santos en 38.
SIR JOHN, R. Miranda en 34.2/5.
MOCITA MIRA, V. Barrera en 34.3/5.
SERAFINO, L. Muñoz en 35.

500 Metros

BALANCE, L. Marín en 30.
SENARA, J. Muñoz en 30.
NASRA, L. Marín en 30.2/5.

PINGO PINGO, L. Muñoz en 30.3/5.
BALLARA, P. Santos en 30.
CICLICO, J. Barraza en 29.3/5.
PROLIJO, A. González en 29.2/5.
GUJARRA, V. Rojas en 30.
SUE ELLEN, J. Mora en 29.2/5.
KELLY, P. Santos en 30.3/5.
CABOCLO, C. Delgado en 29.3/5.
CROK VILLE, M. Vergara en 29.2/5.
FRANCART, L. Toro en 30.
IDEOLOGIA, E. Suárez en 29.2/5.

SABADO

1.400 Metros

NOSOX, P. Cerón en 1.29.1/5, últ. 200 en 12.3/5.
FUSANA, C. Leighton en 1.33.3/5, últ. 200 en 13.
RESABIO, M. Santos en 1.27.2/5, últ. 200 en 13.2/5.

1.200 Metros

NAIPINA, P. Cerón y CONSIGUIENTE, J. Muñoz en 1.15.4/5, últ. 200 en 13.1/5 iguales.
COQUETERO, J. Muñoz en 1.15.1/5, últ. 200 en 13.2/5.
PROLIJO, J. Muñoz en 1.16, últ. 200 en 13.
CALLE CALLE, M. Santos en 1.15.2/5, últ. 200 en 12.3/5.
POSTUMA, C. Leighton, 1.15.3/5, últ. 200 en 12.2/5.
MONROE, J. Barraza en 1.15, últ. 200 en 14.2/5.
SLOANE SQUARE, aprendiz 1.15.4/5, últ. 200 en 13.3/5.
NAVARANA, J. Muñoz en 1.20.2/5, últ. 200 en 12.3/5.
NAHUAL, C. Leighton en 1.20.3/5, últ. 200 en 13.
NEGLIGENTE, L. Ramos en 1.16.4/5, últ. 200 en 13.



SANGAY avaló un óptimo training en la pista de arena del Club Hípico. Junto a Gustavo Barrera movió 800 en 47.4/5.

1.000 Metros

RIO CLARO, P. Cerón en 1.02.4/5, últ. 200 en 12.4/5.
SERVIDUMBRE, P. Cerón y SILOMAPU, M. Santos, 1.04.2/4, últ. 200 en 13.2/5 iguales.
BRAZALETE, J. Muñoz en 1.05, últ. 200 en 12.2/5.
PUIGA, J. Muñoz en 1.04.2/5, últ. 200 en 13.2/5.
SPEZIA, L. Cifuentes, 1.03, últ. 200 en 12.2/5.
REPARADO, C. Leighton en 1.04, últ. 200 en 12.1/5.
SOY AQUEL, M. Aranda en 1.05.1/5, últ. 200 en 12.1/5.
PRODICE, O. Jara en 1.02, últ. 200 en 12.2/5.

800 Metros

MONTECRISTO, C. Leighton en 48.
CADEAU, P. Cerón en 50.2/5.
SPRITE, G. Barrera en 51.2/5.
ROCKY, N. Urrutia en 49.4/5.
MERANCIO, L. Toro en 50.2/5.

Clásico "Carlos Cousiño"

Probada tiene cancha

El premio clásico "Carlos Cousiño G." es el principal atractivo de la jornada que a partir de las 14 horas se desarrollará en el Club Hípico capitalino. El compromiso se largará a las 16.15 horas como prueba "A" dentro de la cartilla elaborada por las autoridades de Blanco Encalada.

Tres son las protagonistas de este confrontero reservado en exclusiva a las hembras de la generación dosañera. Una bolsa de 450 mil pesos aguarda a la que recorra triunfante los 1.300 metros de la carrera.

Todas las participantes cargarán 53 kilos.

COLORATURA, Pedro Cerón. En su debut postergó por 7 1/2 cuerpos a Golden Street apuntando un registro excelente de 1.03 3/5 para

los mil cien metros. La defensora del "Trafalgar" tiene físico y otras virtudes como para aspirar a más.

OH REASON, Gustavo Barrera. En su estreno, pagando un peso, escoltó a Covent Garden en condicional de 1.100 metros. En la oportunidad tuvo miles de inconvenientes. La pupila de Antonio Bullezu tiene sangre importada y por lo mismo concentra muchísima confianza.

PROBADA, Claudio Leighton. Postergó por nueve cuerpos a Sierra Gorda y luego sucumbió por cabeza ante Guardiola en los 1.200 metros del Cotejo de Potrancas. Por esta última presentación y por sus aprontes es la candidata de la mayoría. Si la prueba fuese con apuestas pagaría poco más del peso.



COLORATURA es uno de los escollos que deberá salvar Probada en el evento central de la cartelera de esta tarde en el Hipódromo de Blanco Encalada.

NO CORREN

Los siguientes caballos no serán de la partida en la reunión de carreras que se desarrollará esta tarde en el hipódromo de la Avenida Blanco Encalada:

Quinta Carrera: (4) Caprichosa Game. Décima-tercera Carrera: (17) Marlenia.

Novena carrera: (8) Sextante

DEBUTANTE

Décima Carrera: (14) Trata (Blue Mambo y Trenza por Balconaje).

Criada en el haras. Propia hermana de "Tucapel" (ganador de 3 carreras, numerosas figuraciones y exportado a EE.UU.). No vino a las ventas. Esta es la segunda cría de la yegua.

La Tabla Mágica

	LA NACION	EL MERCURIO	U. NOTICIAS	LA SEGUNDA	LA TERCERA	LA CUARTA	R. SANTIAGO	R. COLO COLO	LA HIPICA	M. HIPICO	SURBANDERA	R. PORTALES
1ª	L. Laura Monseig.	Sot. María Gujarrá	Gujarrá Ramita	Gujarrá Ramita	Ramita L. Laura	L. Laura Gujarrá	Esperanza Gujarrá	Gujarrá Ramita	Monseig. Ramita	Ramita Monseig.	Monseig. Ramita	Mahua Oliver
2ª	Entregada Shire	Shire Entregada	Shire Camomila	Entregada Cali	Shire Entregada	Entregada Shire	Cali Algeciras	Shire Entregada	Entregada Shire	Entregada Algeciras	Shire Entregada	Shire Entregada
3ª	Fr. Game R. del Sur	R. del Sur Fr. Game	R. del Sur A. Chairman	R. del Sur A. Chairman	R. del Sur Fr. Game	Fr. Game R. del Sur	R. del Sur A. Chairman	A. Chairman R. del Sur	Fr. Game R. del Sur	R. del Sur A. Chairman	Fr. Game R. del Sur	A. Chairman Fr. Game
4ª	Classic Resoplón	Dólar Classic	Classic Dólar	Classic Ch. León	Classic Resoplón	Classic Resoplón	Classic Resoplón	Classic Dólar	Classic Dólar	Classic Ch. León	Classic Dólar	Classic Dólar
5ª	Str. María Timbalada	Str. María Arcadella	Str. María Arcadella	Str. María Timbalada	Str. María Bramadora	Str. María Timbalada	Timbalada Str. María	Str. María R. Baby	Str. María Timbalada	Str. María Timbalada	Str. María Bramadora	Str. María Cap. Game
6ª	R. Trip Situada	G. Street Calypso	Sospecha Calypso	Sospecha Calypso	Calypso Situada	R. Trip Sospecha	Calypso B. Alta	Sospecha Calypso	Sospecha Calypso	Situada Calypso	Situada G. Street	Situada G. Street
7ª	Ciclito Marelo	Marelo Alberico	Marelo Toquillo	Spectacular Ciclico	Marelo Ciclico	Ciclito Proctor	Spectacular Marelo	Marelo Ciclico	Marelo Proctor	Proctor Marelo	Ciclito Spectacular	Marelo Ciclico
8ª	Montecristo Babieca	G. a Golpe Tostadilla	Redicha Babieca	Montecristo Tostadilla	Babieca Montecristo	Babieca Montecristo	Montecristo Redicha	Babieca Montecristo	Redicha Babieca	G. a Golpe Redicha	Montecristo Babieca	Redicha Montecristo
9ª	A. Nonino Legalidad	A. Nonino Susurro	Legalidad A. Nonino	A. Nonino Kelly	A. Nonino G. Full	A. Nonino Tañero	A. Nonino G. Full	A. Nonino Legalidad	A. Nonino Gran Full	A. Nonino Legalidad	A. Nonino Legalidad	A. Nonino Legalidad
10ª	En. Way Smoke Bay	Smoke Bay Pilén	Pilén Smoke Bay	Pilén P. Jeune	P. Jeune En. Way	Smoke Bay P. Jeune	Smoke Bay En. Way	Que Sabe Pilén	P. Jeune En. Way	Smoke Bay Pilén	En. Way Pilén	En. Way Pilén
11ª	Desparramo G. Brother	G. Brother Bankala	Bankala G. Vieille	Bankala Bodegón	Desparramo Bodegón	Iberio Bankala	Bankala Desparramo	G. Brother C. Vieille	Desparramo Bankala	Desparramo G. Brother	Desparramo G. Brother	Pacha C. Vieille
12ª	Churqui Visitador	Visitador Picado	Churqui Picado	Visitador Brinquito	Churqui Picado	Churqui Picaporte	Visitador Picaporte	Athanasia Visitador	Brinquito Visitador	Churqui Anibal	Quileto Apfeistr.	Visitador Hakummi
13ª	A. Viejo M. Fiesta	A. Viejo Gramura	A. Viejo Kukusán	Edu Kukusán	M. Fiesta A. Viejo	M. Fiesta Torrentero	Panchicuya A. Viejo	Gramura Edu	A. Viejo Timoroso	Timoroso A. Viejo	M. Fiesta Panchicuya	Panchicuya Timoroso
14ª	Pórtico G. Beach	Mi Dote G. Beach	Mi Dote M. Huaso	M. Huaso Pórtico	Mi Dote G. Beach	Pierre M. Huaso	Pierre G. Beach	M. Huaso Ideología	Mi Dote G. Beach	M. Huaso Pierre	M. Huaso Sisadora	G. Beach Pórtico
15ª	Klairon Natucha	Reginald A que No	Manifestat. Añeres	Katril Klairon	Klairon Natucha	Manifestat. P. de Miel	P. de Miel Moira	Klairon Natucha	Manifestat. Natucha	Natucha Manifestat.	Klairon Manifestat.	Natucha Jugado

clasificados

AGUSTINAS 1269 • CASILLA 81 - D • FONO 6982222

1 JUDICIALES Y LEGALES

PRIMER Juzgado concedió posesión efectiva Eugenia Echeñique Domínguez para Raquel, María y José Costabal Echeñique. Practicará secretaría inventario solemne tres abril 1986, quince horas. 31-1-2

PRIMER Juzgado Civil Santiago, practicará secretaría inventario solemne y tasación bienes sociedad conyugal Juan Aranda Migone y Ernestina Norambuena Canales, tres abril 1986, quince horas. Notifico a cónyuges, mencionados y terceros interesados. Secretaria. 31-1-2

PRIMER Juzgado Civil Santiago, concedió posesión efectiva Damer Cifuentes Gutiérrez para hijos Damer, Sofía y Osvaldo Cifuentes Olea, sin perjuicio derechos cónyuge Aída Olea Félix. Secretario. 31-1-2

PRIMER Juzgado Civil Santiago, concedió posesión efectiva

va Nora Gallegos Pacheco para cónyuge Amadeo Castro Sáez, sin perjuicio derechos como tal. Secretario. 31-1-2

PRIMER Juzgado Civil Santiago, concedió posesión efectiva Carlos Santibáñez Olguín para hijos Enrique, Rosa, Carlos y Verónica Santibáñez del Pino, sin perjuicio derechos Blanca del Pino Ríos. Practicará Secretaría Inventario Solemne tres de abril 1986, quince horas. Secretario. 31-1-2

PRIMER Juzgado concedió posesión efectiva Juan González Lizama para hijos Francisco, Víctor, Julia, Ramón, Luis y Juan González García sin perjuicio derechos cónyuge Juana García Aránguiz. Secretario. 31-1-2

PRIMER Juzgado Civil Santiago, concedió posesión efectiva de Orlando Lucero Márquez y Etelinda Contreras Contreras para hijos Magaly, Mirna y Omar Lucero Contreras. Secretario. 31-1-2

PRIMER Juzgado Civil Santiago, concedió posesión efectiva

va de Ismael Silva Silva y Carmela Ortiz San Martín para Ismael, Sylvia, y Juan Silva Ortiz como hijos legítimos. Secretaria. 31-1-2

PRIMER Juzgado Civil Santiago, concedió posesión efectiva Luis López Pardo y Berta Briso Calderón para hijos Luis, Luisa y Graciela López Briso. Secretario. 31-1-2

POR haberse extraviado los títulos N° 241 por 2.951 acciones, N° 1184 por 8.853 acciones, N° 2083 por 3.934 acciones, N° 2975 por 1.573 acciones, N° 3820 por 874 acciones, N° 4218 por 1.298 acciones de Sociedad Química Nacional S.A. de propiedad Cía de Seguros de Vida Diego de Almagro S.A., quedan nullos. 31-1-2

CHEQUERA extraviada del Bco. City Bank Suc. Orrego Luco desde el cheque N° 2483-2500 quedarán nulos Cta. N° 0-645055-00-4. 31-1-2

EXTRACTO. Juzgado Letras Maipo-Buín concedió con beneficio inventario posesión efectiva herencia intestada de Nolasco Enrique Opazo Araya a Alicia, Verónica, Ricardo, María, David, Sandra y Marcela todos Opazo Sandoval sin perjuicio derechos cónyuge sobreviviente Alicia Sandoval Pérez. Inventario solemne 07 de abril de 1986, 15 horas. Secretaria Titular. 31-1-2

JUZGADO de Menores de San Bernardo: Se cita a los parientes de los menores Muñoz-Sandoval a la audiencia del día 24 de abril a las 9.30 horas ante este Tribunal para designarle tutor. Rol 4340-86. 31-1-2

EXTRACTO. Por resolución del Décimo Juzgado Civil de Santiago, de fecha 9 de Diciembre de 1985, se concedió la posesión efectiva de la herencia intestada de don Nicolás Cayuqueo Painemal, en favor de sus hijos legítimos Patricia Soledad y Nicolás Cayuqueo Anguita, sin perjuicio de los derechos

que le corresponden a su cónyuge sobreviviente, doña Sofía Anguita Lavín. Practicará inventario solemne en mi oficina del Tribunal el 1° de abril de 1986; a las 17.00 horas. Secretaria. 31-1-2

EXTRACTO. Por resolución del Décimo Juzgado Civil de Santiago, de fecha 11 de Diciembre de 1985, se concedió la posesión efectiva de la herencia intestada de don René Eduardo Ambuchi Bustamante, en favor de sus hijos legítimos: Cristina del Carmen, René Osvaldo Alejandro y Eliana Isabel Ambuchi Villena, sin perjuicio de los derechos que le corresponden a su cónyuge sobreviviente, doña Yolanda Violeta Villena. Tasación de bienes el día 10 de Abril de 1986, a las 17.00 horas. Secretaria. 31-1-2

EXTRACTO. Por resolución del Décimo Cuarto Juzgado Civil de Santiago, de fecha 9 de enero de 1986, se concedió la posesión efectiva de la herencia intestada de don Samuel Alfredo Gálvez en favor de sus hijos naturales Samuel Alfredo, Julio César, Luis Guillermo, Margarita María, Victoria Graciela y Carlos Enrique, todos de apellidos Gálvez Mardones. Practicará inventario solemne en mi oficina del Tribunal el 2 de Abril de 1986 a las 16.00 hrs. Secretario. 31-1-2

NOTIFICACION: Sexto Juzgado Civil Santiago, Morandé 402.- Expediente Rol 3958-81, "Pizarro Lemarchand con Siles Cortés", dictóse sentencia.- Santiago, 12 Marzo 1986.- Comparece Osvaldo Nicolás Pizarro Lemarchand demandando nulidad matrimonio celebrado con Silvia de las Mercedes Siles Cortés, invocando incompetencia oficial civil autorizante.- Tribunal considerando fundamentos acogió la demanda, declarando nulo el matrimonio.- G. Pizarro-Juez.- G. Ide-Secretaria.- Lo que notifico a Silvia de las

Mercedes Siles Cortés.- La Secretaria. 31

VIGESIMO Tercer Juzgado Civil Santiago, concedió posesión efectiva de José Ramón Rozas Salinas a hijos legítimos Héctor, Rodolfo Renato, Rolando Rubén y Rafael Hugo, todos Rozas Ureta; a hijo legítimo Jaime Ramón Rozas Reyes y a cónyuge sobreviviente Otilia Berta Raquel Reyes Zamora. Secretaria. 31

DECIMO Tercer Juzgado Civil de Santiago, concedió posesión efectiva herencia intestada fallecimiento Carlos Segundo Traslaviña Munita a su cónyuge sobreviviente Avelina Torres Leyton y sin perjuicio de sus derechos como tal. Practicará inventario solemne día 3 de Abril de 1986 a las 16 horas. Secretaria. 31-1-2

PRIMER Juzgado concedió posesión efectiva Astorfo Tapia Moore, para Irma, Carlos, y Marta Tapia Sieglitz, sin perjuicio derechos Erna Sieglitz Ramírez. 26-27-31

PRIMER Juzgado concedió posesión efectiva Bernardino Moncada Bravo, para Aurora, Luis, María y Luz Moncada Garay, sin perjuicio derechos Ida Garay Castro. 26-27-31

PRIMER Juzgado concedió posesión efectiva Bernardo Parada Campuzano para Paz y Mónica Parada Gosselin sin perjuicio derechos María Gosselin de la Fuente. Practicará secretaría inventario solemne primero abril 1986, quince horas. 26-27-31

PRIMER Juzgado concedió posesión efectiva Graciela Hernández González para David Berenguer Hernández. 26-27-31

JUZGADO de Letras de Talagante, causa rol N° 5.242, por resolución de fecha veintinueve de marzo de mil novecientos

ochenta y seis, se concedió la posesión efectiva de la herencia testada quedada al fallecimiento de doña Blanca Solari Brito, a don Rubén Borgel Olivares, solicitante, y que según testamento acompañado en autos, lo instituye heredero universal de sus bienes y lega un inmueble a don Mario Solari Fuentes. Talagante, 25 de marzo de 1986. 27-31-1°

PRIMER Juzgado concedió posesión efectiva José López Pastene, para María López Bastías, Francisco y Felicia López Ahumada y Silvia Mardones López. Ley 16.271 artículo 33. 27-31

PRIMER Juzgado concedió posesión efectiva Elena Rumaz Tomić, para Danilo, Zlatica, Uros y Ljubica Kraljevic Rumaz.- Ley 16.271 artículo 33. 27-31

TERCER Juzgado Civil Santiago concedió posesión efectiva Juan de Dios Cabrera Hidalgo para hijos legítimos Sergio; Lucía; Juan; María y Luz Cabrera Pérez, sin perjuicio derechos cónyuge María Abdulía Pérez Altamirano; y de Luz Abdulía Cabrera Pérez para madre legítima María Abdulía Pérez Altamirano.- Ley 16.271.- 27-31

EXTRACTO. Posesión efectiva Rosa Amelia Vergara Vergara. Rol N° 84. Primer Juzgado de Letras de Puente Alto, por resolución de tres de enero de 1986, concedió posesión efectiva de la herencia intestada quedada al fallecimiento de Rosa Amelia Vergara Vergara a su hija natural Laura Silvia Quinteros Vergara.- El secretario. 26-27-31

POR robo queda nulo Ch. N° 3273178 serie OPA-Cta. Cte. 71-2674-9. Banco Sudamericano. 29-30-31

POR extravío queda nula la factura N° 764 a nombre de Manuel de la Cruz Valdenegro RUT 8.585.031-8 de San Antonio. 30-31-1°

APORTES REEMBOLSABLES EN ACCIONES

EMPRESA ELECTRICA DEL NORTE GRANDE S.A. EDELNOR S.A.
EMPRESA ELECTRICA ATACAMA S.A. EMELAT S.A.
EMPRESA ELECTRICA COQUIMBO S.A. EMEC S.A.
EMPRESA ELECTRICA MELIPILLA S.A. EMEL S.A.
EMPRESA ELECTRICA DE AISEN S.A. EDELAYSEN S.A.
EMPRESA ELECTRICA DE MAGALLANES S.A. EDELMAG S.A.

1.- En conformidad a lo establecido en el Art. 75 del DFL 1 de 1982, fíjase a partir del 1° de abril de 1986 los aportes reembolsables en acciones que se indican por concepto de generación, transmisión y distribución de energía eléctrica para usuarios sujetos a fijación de tarifas y usuarios no sujetos a fijación de tarifas (Art. 90 DFL 1/82) que soliciten suministro o amplíen su potencia conectada o contratada.

Pesos por kW de Potencia		
Consumidores conectados en	Alta Tensión	Baja Tensión
EDELNOR S.A.	5.700	8.900
EMELAT S.A.	6.000	8.700
EMEC S.A. (Incluye Area de La Ligua)	6.100	9.000
EMEL S.A. (Incluye Areas de Colchagua y Maule)	6.300	9.300
EDELAYSEN S.A.	4.000	6.800
EDELMAG S.A.	6.200	9.800

2.- Estos montos regirán hasta el 30 de abril de 1986, reajustándose en los meses posteriores en la variación que experimente el índice de precios al consumidor entre el mes inmediatamente anterior y el mes de marzo de 1986.

3.- Para las urbanizaciones en que la red es aportada como extensión, el aporte será el estipulado para consumidores conectados en alta tensión.

4.- Se exime del pago de aportes reembolsables a todos los nuevos consumidores residenciales que contraten potencia de hasta 5 kW cada uno. También quedarán exentos de efectuar estos aportes los aumentos de capacidad que se soliciten por loteos completos de casetas sanitarias, viviendas básicas y viviendas sociales y que contraten potencia de hasta 2 kW por caseta o vivienda. En este caso serán los clientes empresas constructoras o los organismos que tuvieron a cargo la urbanización, los que deberán financiar previamente los aumentos de capacidad de transformadores de distribución, redes de alta tensión y otras obras que fuere necesario ejecutar.

Las exenciones anteriores serán válidas para todas las solicitudes de servicio que se presenten desde el 1° de abril de 1986 y hasta el 31 de diciembre de 1986.

5.- La devolución de los aportes correspondientes a la extensión de las instalaciones existentes hasta el punto de empalme del peticionario, establecidos por el Art. 76 del DFL 1 de 1982, se efectuará igualmente en acciones.

6.- El reembolso se efectuará en acciones de la ENDESA o de sus filiales de acuerdo a los términos de plazo, garantía y otras disposiciones que se estipularán en el correspondiente contrato que deberán suscribir las partes. Estas acciones se considerarán por su valor de libros al mes del reembolso.

7.- La presente publicación anula a partir del 1° de febrero de 1986 las publicaciones sobre "Aportes Reembolsables en Acciones" de los días 19.12.83, 06.06.84, 25.01.85 y 09.01.86 en el diario La Nación.

La Portales premia a sus auditores

La señora Angela Gaete Guajardo, domiciliada en Molina 452, casa 10, comuna de Santiago, recibe **La Bolsa Familiar Gigante de Radio Portales** con que la Primera de Chile premia a sus auditores. La señora Angela Gaete Guajardo recibió este premio sin sorteos ni concursos, sólo por estar escuchando la Portales.

Una programación siempre ágil y entretenida ha hecho que por años Portales sea la preferida, ganándose con el respaldo del público el título de la Primera de Chile.

1 JUDICIALES
Y LEGALES

NOTIFICACION: Primer Juzgado Civil de Santiago, expediente Rol 2794-83 "Vásquez José con Mora María", nulidad de matrimonio, se dictó siguiente sentencia. Santiago, trece enero de mil novecientos ochenta y seis, comparece don José Moisés Vázquez Arellano, jubilado, deduciendo demanda de nulidad de matrimonio contra doña María Julia Irene Mora Chandía, labores, contraído 31 octubre 1942 ante Sr. Oficial Registro Civil Circunscripción de San Fernando, fundado en que contrayentes no tenían domicilio ni residencia legal dentro de la Circunscripción del referido Oficial del Registro Civil. Juicio se llevó, en todas sus partes, en rebeldía de la demandada. Tribunal en seis considerando fundamentados acogió la demanda en todas sus partes, declarándose la nulidad del matrimonio celebrado entre don José Moisés Vázquez Arellano y doña María Julia Irene Mora Chandía, el 31 octubre 1942, ante Sr. oficial Civil Circunscripción San Fernando, decretándose cancelación de la inscripción N° 191 de 1942. Notifico a María Julia Irene Mora Chandía sentencia precedente, bajo apercibimiento legal. Secretarío.

26-27-31

NOTIFICACION: Sexto Juzgado Civil Santiago, Morandé 402. Expediente rol 3.958-81, "Pizarro Lemarchand con Siles Cortés", dictóse sentencia. Santiago, 12 marzo 1986. Comparece Osvaldo Nicolás

clasificados

AGUSTINAS 1269 • CASILLA 81 - D • FONO 6982222

Pizarro Lemarchand demandando nulidad matrimonio celebrado con Silvia de las Mercedes Siles Cortés, invocando incompetencia oficial civil autorizante. Tribunal considerando fundamentados acogió la demanda, declarando nulo el matrimonio. G. Pizarro, juez. G. Ide, secretaria. Lo que notifico a Silvia de las Mercedes Siles Cortés. La secretaria.

26-27-31

PRIMER Juzgado Civil de Santiago: Concedió posesión efectiva de la herencia intestada quedada al fallecimiento de don Horacio Eugenio Zamorano Rivas a su hijo natural Freddy Eugenio Zamorano Ríos, sin perjuicio de los derechos que como cónyuge sobreviviente le corresponden a doña Juana del Carmen Ríos Castro. Practicará inventario solemne el día 2 de abril de 1986, a las 15 horas. Secretaria.

26-27-31

POR extravió queda nulo talonario Bco. Osorno. Serie PCA 6542013 al 25 de la Cta. N° 512643-6.

26-27-31

VIGESIMO Tercer Juzgado Civil Santiago concedió posesión efectiva de José Ramón Rozas a hijos legítimos Héctor, Rodolfo Renato, Rolando Rubén y Rafael Hugo, todos Rozas Ureta; a hijo legítimo Jaime Ramón Rozas Reyes y a cónyuge sobreviviente Otilia Berta Raquel Reyes Zamora. Secretaria.

26-27-31

POR extravió queda nula credencial de acceso al edificio Diego Portales a nombre de Daniel Luis Fuentes Muñoz C.I. 5.784.943-6 Santiago. Su uso indebido queda penado por la ley.

27-31-1°

DECIMO Sexto Juzgado Civil de Santiago concedió posesión efectiva de Moisés Ulloa Castro y Humilde Guzmán Moscoso a Ester, Ana, Juan Pedro, Nidia del Carmen, Navor, Moisés Segundo, Heriberto y Casto, todos de apellido Ulloa Guzmán, a Rigoberto Ernesto, Gilberto Hernán, Edita Humilde, Eduardo Enrique, Silvia Haydée, María Ernestina, Emilio Washington, Gerardo Heriberto, Adolfo Leonardo, Mauricio Rogelio, y Soledad Andrea, todos de apellido Ulloa Roa, quienes lo hacen por el derecho de transmisión de su padre fallecido Manases Ulloa Guzmán; y Carlos Humberto, Alejandro Moisés, Héctor Patricio, María Antonieta, Violeta del Carmen y Luis Enrique, todos apellido Ulloa Flores, quienes lo hacen por el derecho de transmisión de su padre fallecido Carlos Ulloa Guzmán. Practicará inventario solemne 4 de abril 1986, a las 17.00 horas.

26-27-31

PRIMER Juzgado Civil de Santiago: Concedió posesión efectiva de la herencia intestada quedada a los fallecimientos de don Santiago Velarde Rojas y de doña María Blanca Ester Miranda Ballesteros a sus hijos legítimos Ricardo Mario, Eugenia Margot, Juan Santiago, Omar Gonzalo, Blanca

Cristina, Juan Enrique, Julia Elena y María Angélica Velarde Miranda. Secretaria.

26-27-31

NOTIFICACION. Ante el Cuarto Juzgado Civil San Miguel, Salesianos 1180, primer piso, se presentó la siguiente solicitud; en lo principal, demanda ejecutiva solicitando se despache mandamiento de despojo. Primer otrosí, designa depositario. Segundo otrosí, acompaña certificado, con citación. Tercer otrosí, se tenga presente. Cuarto otrosí: notificación por avisos y extracto. S.J.L. Manuel Cerda Gamboa, por Banco de Chile, autos Rol, 712-85, despojo, "Banco de Chile con Luque Manuel", entablado demanda ejecutiva en juicio despojo contra Manuel Luque Luque, factor comercio, con domicilio en Llico 843, y Gran Avda. José Miguel Carrera 4852, San Miguel. Según escritura de 10 de mayo 1979, del Notario de Santiago, Andrés Rubio Flores, acompañada a los autos, en garantía de obligaciones presentes o futuras de la "Sociedad Comercial Wilcox Ltda.", el demandado constituyó hipoteca sobre los siguientes inmuebles de su dominio: a) Lote N° 2, del Plano subdivisión correspondiente al N° 4.850, letra B, de la Avda. José Miguel Carrera, San Miguel, que deslinda; al Norte, con lote N° 1 del plano subdivisión, hoy de Angela del Tránsito Araya; al Sur, Elías Ready; al Oriente, Elías Ready; y al Poniente, Gran Avenida José Miguel Carrera, cuyo título se inscribió a fs. 552

N° 757, Registro de Propiedad, Conservador Bienes Raíces San Miguel, año 1972; y b) Calle Llico 843, antes calle Larraín Vial 739, San Miguel, que deslinda: Al Norte, con parte de sitios N°s. 5 y 6; al sur, calle Larraín Vial; al Oriente, sitio N° 12; y al Poniente, sitio N° 14, cuyo título se inscribió a nombre del demandado a fs. 43 N° 55. Registro de Propiedad Conservador Bienes Raíces San Miguel, año 1963. La escritura de hipoteca de los dos inmuebles individualizados fue inscrita a fs. 440 N° 513 del Registro de Hipoteca, Conservador Bienes Raíces San Miguel, del año 1979. Las obligaciones de Sociedad Comercial Wilcox Ltda. garantizadas con la hipoteca son las siguientes: A) Pagaré por \$ 464.174,08 a 90 días, emitido el 30 noviembre 1982; B) Pagaré por US\$ 82.000. a la vista, emitido el 25 marzo 1982; C) Pagaré por US\$ 7.500 a la vista, emitido el 27 agosto 1981; D) Pagaré por US\$ 20.000.- a la vista, emitido el 5 de junio 1981; E) Pagaré por US\$ 15.000.- a la vista, emitido el 14 mayo 1981; F) Pagaré por US\$ 20.000.- a la vista, emitido el 20 febrero 1981; G) Pagaré por US\$ 40.000 a la vista, emitido el 15 mayo 1981; H) Pagaré por US\$ 6.117,06 a la vista, emitido el 10 abril 1981.- Las obligaciones señaladas en moneda nacional ascienden a \$ 464.174,08 en US\$ americanos la suma de US\$ 190.617,06.- que al tipo de cambio vendedor del 13 diciembre de 1985, de \$ 183,55 alcanzan a \$ 34.987.761,36.- La totalidad de las obligaciones al 13 diciembre 1985, ascienden a \$ 35.451.935,44.- más intereses y costas. Estas obligaciones son líquidas y actualmente exigibles y la acción ejecutiva no está prescrita.- Consta de autos que el demandado requerido de pago y como tercero poseedor de los inmuebles hipotecados, no pagó la deuda ni hizo abandono de ellos ante el Tribunal dentro del plazo legal. Por tanto, con el mérito de lo expuesto, lo establecido en arts. 759 y siguientes del C.P.C. solicito al Tribunal se tuviera por interpuesta presente demanda contra Manuel Luque Luque, y despachar mandamiento en su contra despojándolo de las propiedades hipotecadas, a fin de proceder a su realización en pública subasta para hacer pago de la deuda al Banco demandante, con intereses y costas, disponiendo seguir adelante con la ejecución hasta el pago total de lo adeudado. Primer otrosí: solicito tener presente la designación depositario de los bienes hipotecados al propio ejecutado, bajo apercibimientos legales. Segundo otrosí: acompaña certificado del tipo de cambio del dólar vendedor, correspondiente al 13 Diciembre 1985, con citación. Tercer otrosí: personería que consta en escrituras públicas acompañadas y su calidad de abogado habilitado para ejercer la profesión, asumiendo la representación del Banco de Chile.- Cuarto otrosí: solicita notificación por avisos y extracto, por constar en autos preparatorios de despojo que la residencia

del demandado no ha sido posible determinar; por tal motivo pidió que la demanda ejecutiva, proveído y mandamiento respectivo fueran notificados al demandado por avisos publicados en diario La Nación de Santiago, en extracto. Providencia del Tribunal: San Miguel, veintitrés diciembre 1985.- A lo principal, despáchese. Al primer y tercer otrosí: téngase presente. Al segundo otrosí: por acompañarlo, con citación, agréguese a los autos. Al cuarto otrosí: previamente ofíciase a la Dirección Gral. de Carabineros, Dirección Gral. del Registro Civil e Investigaciones de Chile, a Correos y a Policía Internacional. Firmado: Luz María Araya Riquelme, Juez subrogante. María Luisa Thompson Becerra, Secretaria Subrogante. Fojas 21, solicita reposición apelando en subsidio. S.J.L. Manuel Cerda G. por el Banco ejecutante, solicitó reposición apelando en subsidio, por haber resuelto el Tribunal el 23 diciembre 1985, que debía previamente oficiarse a instituciones señaladas en providencia anterior, a fin de acreditar que el demandado es persona cuya residencia es difícil determinar. Que dicha resolución era agravante a su parte, por estar tal hecho acreditado en autos. Providencia del Tribunal. Dado el mérito de autos ha lugar a la reposición. Notifíquese la demanda en la forma solicitada y se deja sin efecto la resolución del cuarto otrosí del escrito de fs. 18 que rola a fs. 20 vta. de los autos y en su reemplazo se decreta: La demanda ejecutiva de fs. 18 a 20, sus providencias y el mandamiento respectivo deberán notificarse al demandado por avisos publicados en el diario La Nación de Santiago, en extracto confeccionado por la señora Secretaria. Firmado. Elena Sánchez Chacón, Juez María Luisa Thompson B., secretaria. Mandamiento: San Miguel, 20 de marzo de 1986. Un Ministro de Fe requerirá de despojo a don Manuel Luque Luque, factor de comercio, domiciliado Llico 843 y Gran Avenida José Miguel Carrera 4852, San Miguel, de los siguientes bienes raíces de su dominio hipotecados: a) Lote N° 2, plano subdivisión correspondiente al N° 4850, letra B de Gran Avenida José Miguel Carrera, San Miguel, que deslinda: Al norte, lote N° 1 plano subdivisión, hoy de Angela del Tránsito Araya; Al sur, Elías Ready; al Oriente, Elías Ready y al Poniente, Gran Avenida José Miguel Carrera, cuyo título se inscribió a fs. 552 N° 757, Registro Propiedad Conservador Bienes Raíces San Miguel, año 1972; y b) Propiedad calle Llico N° 843, antes calle Larraín Vial N° 739, San Miguel, que deslinda al Norte, con parte de sitios N° 5 y 6; al sur, calle Larraín Vial; al Oriente, con sitio N° 12, y al Poniente, con sitio N° 14, encontrándose inscrito el título a nombre del demandado a fs. 43 N° 55, Registro Propiedad Conservador Bienes Raíces San Miguel, año 1963.- La escritura de hipoteca respecto de los dos inmuebles antes individualizados fue inscrita a fs. 440 N° 513; del Registro de Hipotecas, Conservador Bienes Raíces San Miguel, año 1979. Si no hiciere abandono de inmediato de los inmuebles individualizados, se trabará embargo sobre ellos, designándose depositario de los mismos al ejecutado, bajo su responsabilidad. Firmado: Elena Sánchez Chacón, Juez. Luz María Ayala secretaria. Lo que notifico para todos los efectos legales y apercibo a Manuel Luque Luque, Juicio de despojo, Banco de Chile con Luque Luque, Manuel, Rol N° 712-85.- La Secretaria.

26-27-31

CORPORACION DE PRODUCTORES
DE HARINA DE PESCADO S.A.
CORPESCA

SOC. ANONIMA CERRADA

CITACION

Por acuerdo del Directorio, cítase a Junta General Ordinaria de Accionistas para el día martes 15 de Abril de 1986, a las 12 horas, en las oficinas de la Sociedad ubicadas en calle Huérfanos 863, 9° piso (Edificio España) con el objeto de tratar las siguientes materias:

- 1° Aprobar los Estados Financieros y la Memoria del Directorio por el Ejercicio cerrado al 31 de Diciembre de 1985.
- 2° Designación de Directorio
- 3° Designación de auditores externos
- 4° Otras materias de interés social, propias del tipo de Juntas señalado.-

Tendrán derecho a participar en la Junta General Ordinaria de Accionistas precedentemente citada, las personas que tengan acciones inscritas en el Registro de Accionistas el día 9 de Abril de 1986.-

EL GERENTE

EL PRESIDENTE

CORPESCA S.A.
Jorge Orellana O.
Jefe Administrativo

FINANCIERA CONDELL S.A.

JUNTA GENERAL ORDINARIA DE
ACCIONISTAS

Por acuerdo del Directorio, cítase a Junta General Ordinaria de Accionistas de Financiera Condell S.A., para el día 15 de abril de 1986, a las 15.30 horas en las oficinas de la casa matriz, de calle Ahumada 179, piso 9°, Santiago.

La Junta tendrá por objeto tratar lo siguiente:

1. Pronunciarse sobre Memoria, Balance y Estados Financieros correspondientes al Ejercicio del 1° de enero de 1985 al 31 de diciembre de 1985 y conocer la situación de la sociedad e informes y notas de los auditores externos.
2. Remuneraciones del Directorio.
3. Designación de Auditores Externos.
4. Dar a conocer Acuerdos de Directorio para los fines exigidos por el artículo 44 de la Ley 18.046.
5. Demás materias propias de Junta Ordinaria de Accionistas.
6. Designación de un Director, por cargo vacante.

PARTICIPACION EN LA JUNTA

Tendrán derecho a participar en la Junta los titulares de acciones inscritas en el Registro de Accionistas 5 días hábiles antes de la Junta.

CALIFICACION DE PODERES

La calificación de poderes se hará en la misma Junta al iniciarse la reunión.

PRESIDENTE

GERENTE GENERAL

JUNTA ORDINARIA
INMOBILIARIA LA MARINA DE RUPANCO S.A.
(Sociedad Anónima Cerrada)

Por acuerdo del Directorio se cita a Junta Ordinaria a los accionistas de "Inmobiliaria La Marina de Rupanco S.A." para el día 17 de abril a las 9.30 horas en las oficinas ubicadas en Bustamante 24 oficina F. El objeto de la convocatoria es:

- a) Conocer y pronunciarse sobre la Memoria, Balance y Estados Financieros de la sociedad al 31 de diciembre de 1985;
- b) Elección de Directorio;
- c) Designación de Inspectores de Cuentas;
- d) Cualquier otro asunto de competencia de la Junta Ordinaria.

Podrán asistir con voz y voto los accionistas inscritos en el respectivo Registro con cinco días de anticipación al de celebración de la Junta.

EL DIRECTORIO

ENFERMEDADES

INFECCIOSAS - VENEREOLOGIA

PEDIR HORA AL TELEFONO, 2228677
METRO U.C.

1 JUDICIALES
Y LEGALES

AUDIENCIA de parientes. Octavo Juzgado de Letras de Menores de Santiago cita a parientes del adoptante, Mario Cruces Gallardo y de la adoptada, Patricia Mendoza López, para audiencia siete abril próximo, catorce horas treinta minutos. Causa Rol 6.007, autorización adoptar. Emilio Potocnjak Rodríguez, Secretario subrogante. 26-27-31

DECIMO Quinto Juzgado Civil Santiago concedió con beneficio inventario posesión efectiva de Magna Olivia del Carmen Muñoz Muñoz o Magna Olivia del Carmen u Olivia del Carmen Maturana Muñoz para Nancy del Carmen Vásquez Maturana. Arts 33-34 Ley 16.271. Secretaría. 26-27-31

EXTRACTO. Posesión efectiva Rosa Amelia Vergara Vergara. Rol N° 84. Primer Juzgado de Letras de Puente Alto, por resolución de tres de enero de 1986, concedió posesión efectiva de la herencia intestada quedada al fallecimiento de Rosa Amelia Vergara Vergara a su hija natural Laura Silvia Quintero Vergara. El Secretario. 26-27-31

PRIMER Juzgado concedió posesión efectiva de Tomás Parada Aguirre y Ernestina Alvarez Miranda para Irma Parada Alvarez. 27-31-1°

PRIMER Juzgado concedió posesión efectiva Rodolfo Rhein Balbiers, para Alberto Rhein Balbiers y Cornelia Balbiers Sadlow. 27-31-1°

PRIMER Juzgado concedió posesión efectiva Carlos Larrañaga Bustamante para Albertina Velásquez Rubio, sin perjuicio derechos como cónyuge. 27-31-1°

PRIMER Juzgado concedió posesión de Pedro Sotomayor Oyarzún y María Castro Riquelme para María, Luis y Rubén Sotomayor Castro. 27-31-1°

2 CITACIONES

CIA. Molinera San Cristóbal S.A. De conformidad a lo acordado por el Directorio de Cia. Molinera San Cristóbal S.A. citase a Junta General Ordinaria de Accionistas para el día 17 de abril de 1986, a las 12 horas, en calle Huérfanos 812, oficina 404, Santiago, a fin de tratar las siguientes materias:

REGULARIZACION
DE AGUA

REF: Solicita agua vertiente de mi propiedad. Yo, Miguel Abner Astroza Ibañez, agricultor, cédula de identidad y RUT N° 6.850.397-3 de Pucón con domicilio en el lugar Candelaria, Comuna de Pucón. Al Señor Director de Aguas Regional, respetuosamente expongo y solicito:

Que, la propiedad a mi nombre "Los Abismos", enrolada bajo el N° 117-12, en el lugar Candelaria, Comuna Pucón.

Que, dicha propiedad posee una vertiente de un caudal aproximado de 3 litros, que nace y muere dentro del predio a mi nombre, la que actualmente está en uso de turbina, bebedero, regadío y casa, ésta se capta más o menos a unos 300 metros de donde nace la vertiente.

Que, dicha vertiente se encuentra en el predio desde hace unos 80 años.

Por lo tanto; y en virtud a las razones anteriormente expuestas, solicito a usted conceda regularizar la petición en referencia.

Es gracia.
MIGUEL A. ASTROZA IBAÑEZ
RUT: 6.850.397-3

Pucón, marzo 17 de 1986.

clasificados AGUSTINAS 1269 • CASILLA 81 • D • FONO 6982222

1) Pronunciarse acerca de la Memoria, Balance e Informe de los Inspectores de Cuentas correspondientes al ejercicio terminado al 31.12.85.- 2) Remuneración del Directorio.- 3) Designación de Inspectores de Cuentas por el próximo ejercicio.- 4) Otros puntos de interés social que no sean materia de Junta Extraordinaria. Según lo dispone el art. 62 de la Ley 18.046 podrán participar en la Junta los titulares de acciones inscritas en el Registro de Accionistas con 5 días hábiles de anticipación al de la Junta citada.- El Gerente. 31-1-2

MOLINO y Fideos Zunino S.A. De conformidad a lo acordado por el Directorio de Molino y Fideos Zunino S.A., citase a Junta General Ordinaria de Accionistas para el día 17 de abril de 1986, a las 11.30 horas, en calle Huérfanos 812, oficina 404, Santiago, a fin de tratar las siguientes materias: 1) Pronunciarse acerca de la Memoria, Balance e Informe de los Inspectores de Cuentas correspondientes al ejercicio terminado al 31.12.85.- 2) Remuneración del Directorio.- 3) Designación de Inspectores de Cuentas por el próximo ejercicio.- 4) Otros puntos de interés social que no sean materia de Junta Extraordinaria. Según lo dispone el art. 62 de la Ley 18.046 podrán participar en la Junta los titulares de acciones inscritas en el Registro de Accionistas con 5 días hábiles de anticipación al de la Junta citada.- El Gerente. 31-1-2

CINTAC, Compañía Industrial de Tubos de Acero S.A. (Sociedad Anónima Cerrada) Junta General Ordinaria de Accionistas. Citase a Junta General Ordinaria de Accionistas de CINTAC, Compañía Industrial de Tubos de Acero S.A., la que se celebrará el día 14 de abril de 1986, a las 17.00 horas, en las oficinas de la sociedad ubicadas en Camino a Melipilla N° 8920, con el objeto de tratar las siguientes materias: 1. Pronunciarse sobre la Memoria, Balance y Resultados del ejercicio 1985, conocer la situación de la sociedad y los Informes de los Auditores Externos; 2. Elección del Directorio; 3. Designación de Auditores Externos; 4. Otras materias de interés social de competencia de la Junta. Tendrán derecho a participar en esta Junta los accionistas que se encuentren inscritos en el Registro de Accionistas el quinto día hábil anterior a la

celebración de la Junta. La calificación de poderes, si procede, se efectuará el mismo día, hora y lugar de la citada Junta. El Directorio. 26-27-31

SOCIEDAD Cooperativa de Viviendas "El Rosario Ltda" Cita a Junta General Ordinaria domingo 6 de abril a las 17.00-17.30 hrs. Primera Segunda citación en Houton 7419 Pudahuel. Tabla: Acta, Balance, Elecciones, Acuerdos. 31-1°

HARNECKER Schindler Ascensores S.A. Por acuerdo del Directorio citase a Junta General Ordinaria de Accionistas para el jueves 10 de abril de 1986, a las 17.00 horas, en las oficinas de la sociedad, calle Eulogia Sánchez 064, de Santiago, en primera citación. El objeto de la Junta será ocuparse de la memoria, balance, estados de ganancias y pérdidas e informe de auditores, correspondientes al período 1° de enero al 31 de diciembre de 1985; y demás asuntos de su competencia. Los poderes serán calificados media hora antes de la reunión, en el mismo lugar de ella. Tendrán derecho a participar en la Junta los accionistas que sean titulares de acciones inscritas en el Registro de Accionistas con cinco días de anticipación al de celebración de la Junta. La Presidencia. 24-26-31

CITACION. Asociación Gremial Clínicas Maternidades y Hospitales Privados. Citase a Asamblea General Ordinaria a realizarse el día jueves 3 de abril de 1986 en el Salón Auditorio de Clínica INDISA a las 18.30 Hrs., Avda. Santa María N° 1810 para tratar las siguientes materias: Cuenta Presidente y Balance; Elección de nuevo Directorio; otros temas que no sean materia de Asamblea Extraordinaria. 29-30-31

3 REMATES

REMATE: Ante Séptimo Juzgado Civil Santiago, Compañía 1213, primer piso, rematará 25 abril 1986, 15 horas, propiedad ubicada en Manzana N° 10 población Sofia Infante, Maipú, inscrita a fs. 21.389 N° 22.318, año 1966, Registro Propiedad Conservador Bienes Raíces Santiago. Mínimo posturas \$ 450.000. Precio pagadero contado. Interesados deberán

presentar boleta consignación cuenta corriente Tribunal, o vale vista orden del mismo. Mayores antecedentes y bases remate autos Rol 1665-83 "A.A.P. Nacional con Bustos Vergara, Luis". La Secretaría. 31-1-2-3

DECIMO Tercer Juzgado Civil Santiago, Compañía 1213, fíjese audiencia 7 de mayo 1986, dieciséis horas, remate propiedad ubicada en calle Andrés Bello N° 529 calle Uno A inscrita fs. 17.588, N° 21.205 Registro Propiedad Conservador Bienes Raíces Santiago, año 1985. Mínimo posturas: \$ 700.000. Precio contado. Subastadores deberán acompañar vale vista orden Tribunal o depósito cuenta corriente mismo 10% mínimo. Escritura compraventa extenderse dentro plazo 40 días hábiles efectuada subasta. Gastos cuenta exclusiva subastador. Bases demás antecedentes Secretaría Tribunal "Banco Unido Fomento con Allende José". Rol N° 208-82 Requerimiento. 28-29-30-31

REMATE: Ante el 18 Juzgado Civil de Santiago, Agustinas 1127, 2° piso, subastará el día 30 de abril de 1986, a las 17.00 horas, propiedad ubicada en Pje. Cuatro N° 972, La Cisterna, inscrito a fs. 9907 N° 15092, Registro de Propiedades Conservador Bienes Raíces San Miguel, año 1982. Mínimo posturas 1.400 Unidades de Fomento. Pagadero contado dentro de 3° día. Interesados deberán acompañar vale vista bancario orden Tribunal, boleta consignación orden Juzgado por equivalente al 10% del mínimo. Demás bases juicio rol N° 10.819-85, caratulado "Asociación Nacional de Ahorro y Préstamo con Pizarro Latorre, Gladys". El Secretario. 28-29-30-31

REMATE: Ante el 15 Jdo. Civil de Santiago, se rematará el día 24 de abril de 1986 a las 15.00 hrs., propiedad ubicada en calle Av. Portales N° 1212 sitio N° 8 inscrito a fs. 50.355 N° 59.993 del año 1982, del Conservador de Bienes Raíces de Santiago. Mínimo postura U.F. 1.100. Interesados acompañar dinero efectivo o vale vista equivalente al 10% del mínimo (fijado). Demás bases y antecedentes expediente "ANAP con Carvacho" Rol 1563.- La Secretaría. 28-29-30-31

REMATE: Ante El Décimo Octavo Juzgado de Letras en lo Civil de Santiago, Agustinas 1127, 2° piso, se subastará el día 25 de abril de 1986 a las 15.00 horas, bien raíz ubicado en Pasaje Dos Oriente 918 sitio 17, inscrito a fs. 9269 N° 12634 del Conservador de Bienes Raíces de San Miguel de 1983. Mínimo posturas U.F. 1400 al contado. Interesados

La seguridad en el uso de las calles y caminos, es una responsabilidad de cada uno de nosotros.



PARA UD. SOLO UNA GOTTA DE SANGRE, PARA QUIEN LA NECESITE... LA VIDA

UNION DE DONANTES VOLUNTARIOS DE SANGRE SANTA MARIA 0150



deberán presentar vale vista o boleta de garantía a la orden del Tribunal, consignación en la cuenta corriente del juzgado, o dinero efectivo por el 10% del mínimo señalado. Demás bases y antecedentes juicio Rol N° 10.817-85, caratulado: "Asoc. Nacional de Ahorro y Préstamo con González Ianata Hugo Alejandro". El Secretario. 28-29-30-31

REMATE: 4° Juzgado Civil de San Miguel, expediente Asociación Nacional de Ahorro y Préstamos con Balcázar Díaz Virginia, requerimiento, Rol N° 1040-85, rematará el 21 de Abril de 1986, a las 16.00 horas, propiedad calle Eleuterio Ramírez 9863 La Cisterna, inscrita a fs. 9904 N° 15087 del año 1982 Registro de Propiedades Conservador de Bienes Raíces de San Miguel, mínimo U.F. 1.300, pago contado, interesados deberán rendir caución equivalente 10% vale vista, boleta consignación orden Tribunal, bases de remate en Secretaría.- Secretaría. 28-29-30-31

REMATE: Décimo Quinto Juzgado Civil Santiago, Agustinas N° 1127 3er. piso juicio "Asociación Nacional de Ahorro y Préstamo con Jorquera Arce Marta Verónica" Rol N° 797-85, rematase 24 abril 1986 a las 16 horas propiedad ubicada en Avda. Grecia N° 2734 piso 4° y 5° Depto. Duple N° 401 Bloque B-1 Nuñoa y los derechos proporcionales inscritos a fs. 7.662 N° 9.346 año 1978, Registro Propiedad, Conservador Bienes Raíces Santiago, mínimo postura 552 Unidades Fomento, pago contado, interesados deberán presentar boleta de Garantía Cuenta Corriente Tribunal, dinero en efectivo o vale vista equivalente al 10% mínimo fijado. Demás antecedentes Secretaría del Tribunal. La Secretaría. 29-30-31-1°

REMATE: Ante Décimo Sexto Juzgado Civil Santiago, Agustinas 1127, tercer piso, 29 abril 1986, 15 horas, se rematará propiedad ubicada Américo Vespucio, Pasaje Uno N° 4425, Nuñoa, inscrita fs. 11.828 N° 13.353, Registro Propiedad año 1976, Conservador Bienes Raíces Santiago. Mínimo posturas: U.F. 1.100. Precio pagadero contado dentro 3er. día siguiente subasta. Interesados deberán presentar boleta consignación cuenta corriente Tribunal o vale vista bancario a su orden, equivalente 10% del mínimo. Gastos generales de cargo subastador. Mayores antecedentes autos "Asociación Nacional Ahorro y Préstamo con Diez Palma Claudio", Rol 727-85. Secretaría. 29-30-31-1°

REMATE: Ante Vigésimo Tercer Juzgado Civil Santiago, Agustinas 1127, 2° piso, se rematará el día 29 de abril de 1986 a las 15 horas, el inmueble ubicado en calle El Pino 803 Sitio 87 inscrito a fs. 9.911 N° 15.099 año 1982, Registro Propiedades Conservador Bienes Raíces Santiago. El mínimo para la subasta será de U.F. 1.250. Precio se pagará contado. Interesados deberán presentar boleta consignación cuenta corriente del Tribunal o vale vista bancario orden del Tribunal, equivalente al 10% del mínimo fijado. Serán de cargo exclusivo subastador todos los gastos. Bases y demás antecedentes en autos Rol N° 897-85, caratulado "ANAP con Robles". Secretaría. 29-30-31-1°

REMATE: Ante el Décimo Octavo Juzgado de Letras en lo Civil de Santiago, Agustinas 1127 segundo piso, se subastará el 23 de abril de 1985, a las 16.00 horas, bien raíz ubicado en sitio 525 sector C-tres con frente a Avenida San Francisco 8869 inscrita a fs. 5.318, N° 6.695, del Registro de Propiedad del Conservador de Bienes Raíces de Santiago, año 1974. Mínimo posturas U.F. 250.- al contado. Interesados deberán presentar boleta consignación en cuenta corriente del Tribunal o vale vista bancario orden Juzgado por equivalente al 10% del mínimo señalado. Demás bases y mayores antecedentes juicio Rol N° 10.965-85, caratulado: "Asociación Nacional de Ahorro y Préstamo con Hernández Castro Raúl". El secretario. 28-29-30-31

REMATE: Ante 24 Juzgado Civil de Santiago, Agustinas 1127, 2° piso, con fecha 22 de abril de 1986, a las 16.00 horas, se subastará propiedad ubicada en Pasaje Dos Oriente N° 909, que corresponde a sitio N° 26 de Villa Cuprito, Comuna de La Cisterna.- Inmueble inscrito a fojas 9908 N° 15094 Registro Propiedades año 1982 Conservador de Bienes Raíces de Pedro Aguirre Cerda a nombre de Roberto Vergara Rivera.- Postura mínima suma equivalente a: 1.500 Unidades de Fomento.- Precio pagadero al contado.- Interesados deberán acompañar boleta consignación cuenta corriente del tribunal N° 3235483 Banco del Estado Sucursal Huérfanos o vale vista bancario a la orden tribunal, por 10% postura mínima, esto es suma equivalente a 150 Unidades de Fomento.- Bases y demás antecedentes autos rol 11.808, juicio hipotecario, caratulado Asociación Nacional de Ahorro y Préstamo con Vergara Roberto, a disposición de interesados en la secretaría del tribunal.- La Secretaría. 28-29-30-31

REMATE: Vigésimo Tercer Juzgado Civil Santiago, Agustinas 1127, 2° piso, rematará el 25 abril de 1986, a las 15 horas, en secretaría del Tribunal, propiedad ubicada en Pasaje Timbal N° 1060, sitio 43, Villa Pomaire, Maipú, inscrita a fs. 49.379, N° 58.670, año 1982, Registro Propiedades, Conservador de Bienes Raíces de Santiago. Mínimo subasta 1.100 U.F. Interesados en remate acompañar boleta de consignación o vale vista bancario, a nombre del Tribunal por el 10% mínimo fijado para subasta. Bases y demás antecedentes en secretaría del Juzgado. Caratulado Asoc. Nac. de Ahorro con Reyes Flores. La Secretaría. 29-30-31-1°

4 PROPIEDADES
COMPRAN-VENDEN

VENDO Propiedad. Local 100 m², 2 cortinas, habitación interior, patio, teléfono, ferretería funcionando, construcción asísmica. Todo \$ 2.800.000. Uruguay 1280. P. 22 G. Avenida. 2 al 30

5 COMPRA-VENTA
VEHICULOS

VENDO camioneta Ika Renault 1973. Especial para transporte de estudiantes. \$ 200.000.- Salvador Gutiérrez 4933, Quinta Normal. 28 al 10

A partir de este martes en el Municipal

Obras de Mozart, Bruch y de Sibelius ofrecerá la Orquesta Filarmónica

Continuando con su Temporada de Conciertos 1986, que contempla obras monumentales, desde el barroco hasta los modernos, un ciclo con las últimas seis sinfonías de W.A. Mozart, composiciones de chilenos y la inclusión de obras no muy frecuentemente ejecutadas, la Orquesta Filarmónica de Santiago ofrecerá su tercer programa del año, en el Teatro Municipal, bajo la batuta del destacado director de orquesta nacido en Polonia, Simon Blech.

Interpretará en estos conciertos, a realizarse los días 1, 2 y 3 de abril, a las 19.00 horas, las obras: Sinfonía N° 36 de W. A. Mozart; Concierto para Viola y clarinete de Max Bruch, que contará con la participación de los solistas Luis Rossi (clarinete), y Tomás Tichauer (viola); y Sinfonía N° 2 en re mayor de Jan Sibelius.

Una vez más, visita nuestro país el director Simón Blech para dirigir la Orquesta Filarmónica de Santiago en estas funciones. La

última vez que estuvo en Chile fue en 1984, ocasión en que dio prueba de su talento en nuestros escenarios, dirigiendo un programa con obras de Franz Schubert y Anton Bruchner.

EN CINCO DIAS

El interesante repertorio que ofrecerá en estas presentaciones la Orquesta Filarmónica de Santiago bajo la batuta de Simón Blech, se inicia con la Sinfonía N° 36 en do mayor, llama-

da "Linz" de W. A. Mozart, obra que el compositor escribió en tan sólo cinco días para su anfitrión en esa ciudad, el conde de Thun, obra que fue la primera de sus grandes creaciones sinfónicas. Escrita el 3 de noviembre de 1783, en esta sinfonía la brillantez va unida a la profundidad. Fue compuesta como una obra de circunstancias, y el propio Mozart confesó que la compuso "con la cabeza sobre los hombros".

La influencia de Haydn se advierte más aquí que en otras obras, se ha dicho en repetidas ocasiones, pero también es cierto que esta obra abre el gran período sinfónico de W. A. Mozart.

PRIMERA AUDICION EN CHILE

El concierto para viola y clarinete de Max Bruch (1838-1920), la segunda obra que se interpretará en este programa, contará con la intervención de los solistas Luis Rossi (clarinete) y Tomás Tichauer (viola).

Max Bruch (1838-1920) dio sus primeros pasos como compositor dramático con la ópera "Broma, astucia y venganza" sobre un texto de Goethe. Su producción, aunque olvidada, es enorme, pues incluye cinco óperas líricas y tres sinfonías, un sinnúmero de composiciones corales y de cámara.

El clarinetista Luis Rossi,



Luis Rossi (clarinete) solista de la Orquesta Filarmónica de Santiago.

solista de la Orquesta Filarmónica de Santiago, dice de esta obra: "El doble concierto de Max Bruch es una obra muy poco conocida, y será la primera audición en Chile que se hace de ella. Existe ya un antecedente de esta obra que son las 8 piezas del mismo autor, para clarinete, viola y piano que casualmente, junto a Tomás Tichauer, hemos grabado para la radio de Zurich (1977) y para el sello Qualitor de Buenos Aires", dice.

SINFONIA N° 2 DE SIBELIUS

Dominando la obra de Sibelius se encuentran sus

siete sinfonías. En esta ocasión se interpretará la Sinfonía N° 2 de este autor finlandés. Esta obra fue compuesta en 1901 y en el primer movimiento muchos han creído ver un nuevo método en el tratamiento de la forma sinfónica: una inversión del proceso ortodoxo. Lo que ocurre es que casi todas las recapitulaciones del autor son idénticas a la exposición inicial.

Esta sinfonía, que posee una nota de desencanto y amargura latente, fue ejecutada por primera vez en 1902 en Helsingfors (Helsinki), en un concierto dedicado a obras de Sibelius, conduciendo el propio autor.



El grupo Bandhada se alejó del Jazz para adoptar el estilo Pop.

Bandhada lleva el pop a la USACH

Su segundo concierto de música pop ofrecerá el grupo "Bandhada" en la Universidad de Santiago. El jueves tres de abril, a las 12.00 horas, en el aula magna de la USACH, el juvenil conjunto repetirá su programa. En la ocasión interpretarán canciones de su propio repertorio, entre ellas "Destruye ese reloj", "Viento tibio", "Si-

gueme", "Nunca me podrán vencer", "Qué pasa en la ciudad" y otras.

EL GRUPO

El grupo está integrado por Carlos Chung (guitarra), Philip Clark (bajo), Juan Carlos Neumann (saxo), Juan Corderch (batería) y Patricia Valenzuela (vocalista).

En 1985, el grupo varió su estilo jazzístico a pop, con un lenguaje musical más directo y masivo. En su corta trayectoria, ya ha participado en importantes escenarios como el Teatro Casino Las Vegas, Sala Isidora Zegers, T.V. Nacional y T.V. 11, además de la radio Galaxia, Usach, Beethoven y Cohcierto, entre otros.

Lanzará libro "Bardot, Deneuve, Fonda" Vadim cuenta intimidades de sus mujeres por dinero

LOS ANGELES, CALIFORNIA, (AP). — El director cinematográfico francés Roger Vadim es franco acerca de la razón por la cual escribió un libro sobre su vida privada con sus ex esposas Brigitte Bardot, Catherine Deneuve y Jane Fonda: la necesidad de dinero. "Mi razonamiento es que si este libro me da un poco de dinero, será una compensación minúscula por todo el dinero que esas actrices ganaron con mi ayuda", comentó en alusión a su libro de próxima aparición con el título de "Bardot, Deneuve, Fonda".

"Hay que recordar que nunca he acudido a Brigitte, a Catherine o a Jane cuando estuve en dificultades profesionales, y las he tenido varias veces. Y ninguna de ellas me pidió que dirigiera alguna de las películas que se proponían hacer", agregó.

Vadim proyecta una nueva versión de su película de 1957 "Y Dios creo a la mujer" que protagonizó B B. La ambientación del guión original ha sido cambiada de Francia a los Estados Unidos, pero el papel de Bardot no ha sido asignado todavía.



Brigitte Bardot

HALLEY:

EL MENSAJERO DE LA LUZ.

PROGRAMA

- Colegios e Instituciones (Martes a viernes) 15 y 17 horas
- Público en General (Martes a viernes) 18:45 horas.
- Sábado: 15:30 - 17:00 - 18:30 horas
- Domingos y Festivos: 12:00 - 16:00 - 18:00 horas

AIRE ACONDICIONADO

PLANETARIO
DE LA UNIVERSIDAD DE SANTIAGO DE CHILE
AV. L. BERNARDO O'HIGGINS 3349
METRO ESTACION CENTRAL-INFORMES FON0 762624

Doce años almorzando "en el aire"

□ Tertulias televisivas de Canal 13 retornan a la pantalla

Hoy regresa a Canal 13 "Almorzando en el 13", la tertulia que cumple 12 años en la pantalla chica.

Aparte de mostrar un nuevo ambiente en su escenografía, el programa mantendrá su nivel de entrega como un aporte a la cultura, el conocimiento y el servicio a la comunidad, con temas que divulgarán la actualidad nacional e internacional, la ciencia, la tecnología y las expresiones artísticas.

El periodista Hernán Olguín estará este año conformando el equipo de anfitriones, junto a Bernardo de la Maza, Gloria Stanley, Julio Martínez, Marina de Navasal, María Teresa Serrano, Claudio Sánchez, Carmen Jaureguiberry y Cecilia Serrano.

El primer programa de hoy analizará el tema "Tensión en el mundo" con el periodista Bernardo de la Maza y sus invitados Carlos Portales, analista internacional, Heraldo Muñoz, profesor del Instituto de Estudios Internacionales, Oscar Godoy, director de Ciencias Políticas en la Universidad Católica de Chile y Miguel Navarro, experto en estrategia.

El martes, Cecilia Serrano orientará la tertulia hacia "Los derechos del consumidor" en que participarán Juan Carlos Guzmán, jefe del Depto. de Ingeniería Química de la UC., Alberto Guzmán, Fiscal de DIRINCO, Carlos Jorquera, profesor de derecho de la UC y Arturo Irrázaval, miembro de la Comisión Antimonopolio.

"Tenis, presente y futuro" dará motivo a la conversación del programa del miércoles 2 de abril, con Julio Martínez, quien tendrá entre sus invitados a Patricio Cornejo y José Heinzpeter, presidente de la Asociación de Tenis de Viña.

El Ministro Alfonso Márquez de la Plata estará como único invitado para el jueves 3 de abril, quien junto a la anfitriona y periodista Gloria Stanley, más dos profesionales del Departamento de Prensa de Canal 13, analizará las "perspectivas del empleo para 1986".

Y el viernes 4 Hernán Olguín traerá al tapete el tema "El Cometa Halley", con invitados que se confirmarán oportunamente.



En la fotografía los conductores de la nueva temporada de "Almorzando en el 13", que retorna este lunes a la pantalla.

Q.E.P. y Rumba 8 en Festival de la Una

Durante esta semana destacará en EL FESTIVAL DE LA UNA la participación del grupo chileno Q.E.P., compuesto por cuatro jóvenes valores del "Semillero" de Chile Films y que dirige Luis Urquidí. El ritmo alegre y contagioso lo presentará el grupo Rumba 8, las canciones de Gloria Simonetti y el grupo Calichal.

Como es habitual dentro del esquema del programa, continúan los concursos Se pasó, Yo soy, Cortados por la misma tijera y la gran final de los Fonomímicos.

El humor lo presentarán Mino Valdés —con La Torre 10 y La Isla de la Picardía— el Teniente Conrad y su ayudante

Chascas y El Rancho de Chuño Alto.

En la sección dedicada a la nueva ola que presenta semanalmente Luis Dimas, destacamos esta semana a Lucho Zapata. En el Circo de la Tía Pucherito y Caluga Jr. nos visitará en malabarista que anda en un monociclo.

En el Video Clip de esta semana, el Festival de la Una tomará contacto con radios Minería y Portales para presentar a Julio Iglesias con Pedro Vargas, Pimpinela y Dyango, el tema ganador del Grammy "We are the World" y Lionel Ritchie con "Say you Say You", tema que obtuvo el Oscar a Mejor Canción de Película.



La música de Q.E.P. formará parte del "Festival de la Una" de TVN.

Mí tío de América en Cine Normandie

Desde hoy el Cine Arte Normandie presentará en estreno la película "Mi tío de América" del director francés Alain Resnais.

Resnais, uno de los más importantes directores de cine francés, autor de filmes tan notables como "Hiroshima, Mon Amour", "La Guerra ha terminado" o "Providence". En "Mi tío de América", explorador intranquilo de los límites del lenguaje del cine, Resnais propone una nueva perspectiva de la narración cinematográfica, rompiendo los límites que separan la ficción, del documental y del cine didáctico. Y todo esto, además

con un sentido del humor, que desborda incluso las situaciones patéticas y la construcción intelectual del filme.

"Generalmente se conciben las obras de teatro o las películas imponiendo tesis al interior de los personajes o de la intriga misma. ¿No sería divertido intentar lo contrario? Es decir, separar completamente la teoría de la ficción y hacerlas coexistir", se preguntó Resnais y para responder ese interrogante realizó el filme en que estudia los comportamientos de tres tipos de personajes, que reaccionan de distinta manera frente a los problemas, fuga, agresividad e inhibición.

El Sr. Smith



De pronto, un pequeño error... y el mundo se enterará de que el Sr. Smith habla.

Se produce un gran revuelo periodístico y aparecen numerosos interesados en llevarse a este extraordinario simio.

¿Qué pueden hacer sus amigos?

Véalo hoy, en este capítulo donde el humor y las risas se mezclan con las lágrimas.

ULTIMO CAPITULO
HOY 21:30 hrs.

Jornadas de capacitación gastronómica

□ Hoy se abren las inscripciones para profesionales y aficionados a las artes culinarias

A las 10:00 horas de hoy comienza en Santiago la inscripción de postulantes para participar en las Primeras Jornadas de Capacitación Gastronómica, evento que cuenta con el patrocinio de la Agrupación Pastelera de Chile y de la Central Gastronómica y de Servicios Hoteleros.

Estas jornadas tienen por objetivo entregar a profesionales y aficionados una instrucción práctica y ac-

tualizada, para un eficiente desempeño en las áreas de pastelería fina internacional, masas horneadas y panadería, coctelería y servicios propios de barman y garzones. También se ha considerado la realización de un Seminario de Cocina Internacional. Los postulantes para lograr perfeccionamiento en estas especialidades, deberán presentar sus últimos certificados de estudio, o trabajo en

calle París 830, oficina 103, en donde funcionan las sedes de las entidades patrocinantes de estos eventos gastronómicos.

Según se ha informado, todas las sesiones de instrucción serán básicamente prácticas. Los materiales e insumos empleados serán proporcionados por los organizadores, pero los alumnos tendrán la obligación de usar sus propios uniformes de trabajo.

Será su primer estreno teatral 1986

"El Pueblo del Mal Amor" preparan actores de la UC.

Diecisiete actores bajo la dirección de Raúl Osorio, ensayan el primer estreno 1986 del Teatro de la Universidad Católica de Chile, "El pueblo del mal amor", de Juan Radrigán, que debería debutar oficialmente a mediados de mayo.

Se trata de la obra número 12 de Radrigán, considerado uno de los pocos dramaturgos chilenos de real importancia surgidos en la última década. El texto fue escrito especialmente para el Teatro de la UC y por sus numerosos personajes y su envergadura, difícilmente la producción la habría podido encarar una compañía no subvencionada. Además, es la primera vez que el autor elabora una de sus piezas en parte con trabajo de taller. En 1984 un grupo de intérpretes — algunos de los cuales se repiten en el actual elenco — bajo la conducción de Osorio y junto a Radrigán investigaron en un taller que duró tres meses, algunos de los personajes y situaciones que aparecían en una primera escritura de la obra.

Los ensayos de "El pueblo del mal amor" se iniciaron el 10 de marzo. El dramaturgo, autor entre otros títulos de "Hechos consumados" y "El toro por las astas", asiste a casi todas las sesiones. Es la primera obra de Radrigán que monta el Teatro de la UC, y

la segunda que le dirige Osorio después de "El loco y la triste", aplaudida no sólo en Chile, sino en festivales teatrales de Nueva York, Colombia y México.

EXODO ESPIRITUAL

La idea básica de la pieza partió de la erradicación de campamentos hace varios años, y también del éxodo bíblico. Señala Radrigán: "Desde el primer esbozo, lo fundamental se ha mantenido, pero ha ido sufriendo una evolución en la forma en que se desarrolla la situación. Sucede en las afueras de Santiago, en una imaginaria población "Otoño", pero podría transcurrir en cualquier lugar donde exista gente sin hogar. En la búsqueda de un techo pasa mucho tiempo, y el jefe — Moisés — decide aprovechar ese tiempo en que los pobladores se reenuncian con ellos mismos.

José Soza encarnará a Remigio, el hombre que retorna al lugar semidestruido para reencontrarse con su pasado y hallar una explicación para lo que ha ocurrido en su vida, que es también lo que le ha ocurrido a todos. Arnaldo Berrios será Moisés, el líder, y Samuel Villarroel tendrá el rol de David, un joven inexperto que propone soluciones rápidas y violentas. Otros pobladores serán interpretados por Gabriela Medina,

Rebeca Gigliotto, Rodolfo Bravo, Patricio Strahovsky, Cora Díaz, Luis Gnecco y Brisolía Herrera, una destacada actriz que está alejada hace muchos años de los escenarios capitalinos y que se ha radicado en Concepción. Otros personajes los encarnarán Santiago Ramírez, Hernán Lacalle, Lorene Prieto, Felipe Castro, Andrea Arroyave, Juana Núñez y Carmen Ortiz, todos alumnos avanzados de la Escuela de Teatro de la UC.

La escenografía estará a cargo del escultor Mario Irarrázaval, la iluminación será de Ramón López, el vestuario de Montserrat Catalá, y la música incidental de Patricio Solovera.

En la escenografía habrán recursos insólitos para nuestro medio, pero que ya se han usado en otros países. Cuenta Osorio "En mi concepción del montaje, el espacio escénico lo ví siempre con una fisonomía un poco escultórica. Por eso le pedí la escenografía a uno de los mejores escultores que tenemos en Chile en este momento, a quien le gusta mucho buscar diferentes texturas y caminos nuevos. El descubrió una muralla de adobe, muy antigua, que está por Peñalolén. La idea es tomarla, como si fuera una escultura, y trasladarla sobre el escenario".



FERIA ARTESANAL

De gran nivel y precios al alcance de todos los bolsillos son los artículos de artesanía que ofrece el stand organizado por la Fundación Nacional de la Cultura, dentro del recinto de la Feria del Hogar, en el parque de exposiciones de Cerrillos. La muestra permanecerá abierta hasta el día 6 de abril, y en ella 50 expositores de distintas especialidades artesanales ofrecen sus productos. Llamán la atención las carteras de corteza de árbol realizadas por Isaias Muñoz, los cristales tallados de Pedro Vega, y las cerámicas pintadas de Juan Aros Acevedo.

Grupo Cámara Chile amplía actividades

Con un nutrido calendario y programa de actividades permanentes, abre su nueva sede en calle Monjitas 737, el "Grupo Cámara Chile", que dirige Mario Baeza.

El coro de adultos jóvenes que ha constituido hasta ahora la base del "Grupo" reabrirá sus inscripciones, luego del maratónico programa efectuado durante la Semana Semanal. A él se sumará el coro preuniversitario destinado a estudiantes de enseñanza básica y media,

con la intención de crear un semillero que engrose la debilitada actividad coral que se realiza en nuestro medio. Este grupo juvenil será dirigido por Vicente Soto. Al mismo tiempo, se dará especial énfasis a la actividad teatral a través del "Taller de Actuación y Montaje", que dirige Guillermo Semler y el curso de "dramaturgia" que estará a cargo de nuestro notable dramaturgo Juan Radrigán. En el área plástica comenzará a funcionar el taller de dibujo

y pintura, y el aspecto musical será reforzado este año con el estudio inicial o avanzado de piano, guitarra, flauta travesa y canto, a cargo de distintos profesores.

El "Grupo Cámara Chile" iniciará también mañana las inscripciones para el "Club de Auditores de Música", que se reunirá regularmente solamente para escuchar y analizar, con la asesoría de un experto, obras musicales programadas por los conjuntos sinfónicos y otras agrupaciones.

ZARZUELA '86

COMPañIA INTERNACIONAL DE PEDRO LINARES

MIERCOLES 26 - 20.00 Horas
JUEVES 27 - 20.00 y 22.30 Horas
VIERNES SANTO - NO HAY FUNCION
SABADO 29 - 20.00 y 22.30 Horas
DOMINGO 30 - 20.00 Horas

Actuación especial de la soprano argentina AURORA GALLARDO

y las figuras:
Valentina Martínez,
José del Campo,
Director: Bruno Rocha.
Coros y Orquesta dirigidos por:
Mireya Alegría.

Miércoles, Jueves y Domingo 20.00 horas
Viernes y Sábado 20.00 - 22.30 horas
Platea \$ 800, Platea Alta \$ 500, Mezzanine \$ 300.

TEATRO DE LAS AMERICAS

Auspician:

INI
TVN

PISCO

PROVIDENCIA 2563
FONO: 2315001

Patrocinan:

LA NACION

VIÑA SAN PEDRO

GALAXIA F.M.

Supermercado de Alfombras

full color

full color



El director Raúl Osorio junto a parte del elenco del teatro UC.

TELEPROGRAMAS

CANAL 5



19.00 HOLA NIÑOS.
19.20 PIPIRIPAO.
19.25 EL LIBRO GORDO DE PETETE.
19.50 CANCIONES CON PACHI.
20.30 EL FANTASMA.
21.15 UCV NOTICIAS.
21.25 VIDEO GOL.
21.30 SHOW DE GOLES.
22.30 CINE DOCUMENTAL.
23.30 CIERRE. Mensaje de paz.



Enrique Maluenda conduce, de lunes a viernes, el Festival de la Una, por TVN a las 12.00 horas.

CANAL 7



10.30 EL MINISTERIO DE JIMMY SWAGGART.
11.00 DIBUJOS ANIMADOS.
11.55 LA COCINA DE MONICA.
12.00 EL FESTIVAL DE LA UNA. Programa conducido por Enrique Maluenda. Esta semana Rumba 8, Q.E.P. Gloria Simonetti, Germán Casas y Calichal.
14.00 EDICION UNO. Avance informativo.
14.30 TU O NADIE. Teleserie mexicana.
15.15 JUANA IRIS. Teleserie mexicana.
16.00 EL HOMBRE NUCLEAR.
17.00 TARDES DE CINE. "EL VIAJE DE LA FLECHA". Con Rod Steiger, Sara Montiel, Brian Keith, Ralph Meeker y Charles Bronson.
18.30 LA DAMA DEL BALCON. Teleserie nacional.
19.15 LA VILLA. Teleserie nacional.
20.30 SESENTA MINUTOS. Noticias.
21.30 EL SEÑOR SMITH.
22.30 JESSIE.
23.30 EDICION DOS. Resumen noticioso.
23.50 CINE NOCTURNO. "BODA EN EL DESIERTO". Con: Sue Lyon, Pernell Roberts y Julian Mateos. Una joven blanca mantiene un romance con un apache y es sorprendida por su padre que es atacado por el indio. El hombre avergonzado por la actitud de la joven la golpea y luego se suicida.
02.00 LA GENTE DE SMILEY. Con Alec Guinness y Kurt Jürgens. Un agente británico debe investigar la misteriosa muerte de un ciudadano ruso ocurrida en Londres.

Los cambios de programación de última hora son de exclusiva responsabilidad de los canales de televisión.

CANAL 11



07.00 PANORAMA AL DESPERTAR.
08.00 CANAL 11 AL DESPERTAR. Revisando la prensa — El Tiempo — Comentarios - Gimnasia - Los mejores Reportajes del '85 - Pepe Guixé y su Cámara - Noticias - Medicina - Jardinería - Cocina - Los 40 Principales - Noticias.
11.00 FRANJA INFANTIL. Dibujos animados - Patio Plum - Merry Melodies - Patio Plum - Popeye - Patio Plum.
12.30 EL HADA CHAPPIE. Dibujos animados.
13.30 SUPER AGENTE 86. Comedia.
13.30 EL CAFE CON... Con Inés María Cardone.
14.15 PANORAMA AL MEDIODIA. Noticias.
14.30 MATINE EN EL ONCE. "Vuelo siniestro". Con Harry Guardino, Hope Lange, Bradford Dillman y Pat Hingle.
16.00 FRANJA INFANTIL. Dibujos animados - Patio Plum - Merry Melodies - Patio Plum - Popeye - Patio Plum.
17.30 EXTRA JOVENES.
18.15 EXTRA MUJERES.
19.00 NIDO DE SERPIENTES. Teleserie brasileña.
20.00 ENCUESTRO. Programa periodístico conducido por Carmen Puelma.
20.30 PANORAMA. Noticias.
21.30 VERANO AZUL. "El Idolo". Con Antonio Ferrandis, María Garralón, Pilar Torres, Cristina Torres. Al pueblo llega un artista, ídolo de la juventud, lo hace rodeado de una gran cantidad de admiradoras. A ellas se suman las dos jóvenes de la pandilla. Esto provoca molestia entre los muchachos del grupo, quienes luego descubren que el ídolo...
22.45 AVANCE DE NOTICIAS.
23.00 EJERCITO SECRETO. "Días de Juicio". Con Bernard Hepton, Clifford Rose, Terence Hardiman, Juliet Hammond-Hill, Ron Pember y Ralph Bates. Foiret es salvado milagrosamente.
00.15 PANORAMA MARTINI AL CIERRE.

CANAL 13



11.00 FESTIVAL INFANTIL. El Planeta de Gilligans. "Invasores de la barca perdida". Mr. Magoo.
12.00 EXITO. Conducción: José Alfredo Fuentes.
13.30 ALMOZANDO EN EL 13.
14.30 TELETARDE. Noticias.
14.55 VISIONES. "Iglesia de San José". Concepción.
15.00 GABRIELA. Teleserie brasileña protagonizada por Sonia Braga, Paulo Gracindo, José Wilker y Armando Bogus.
16.10 EL MAESTRO. Hoy: "El bueno, el malo y las joyas".
17.10 CINE EN SU CASA.
18.55 VISIONES. "Hospital de Carlos Faz".
18.56 AVANCE NOTICIOSO.
19.00 SEGUNDA FRANJA CULTURAL. "GO-YA". Producción española. La vida y obra de este pintor cuya existencia transcurrió en una época tormentosa de la historia de España. Protagonizada por Enric Majó, Laura Morante, Jeannine Mestre, Raf Vallone, Antonella Lualdi, entre otros. Hoy: "Cavetana". Sus amores con la duquesa de Alba.
19.50 ANGEL MALO. Teleserie chilena.
20.55 TELETRECE. Noticias.
22.00 EL GRAN HEROE AMERICANO. Hoy: "Lo sexi de Ralph es el traje". En serios apuros se verá Ralph cuando Pam lo descubra junto a una muchacha que se le ha lanzado a los brazos, luego de haberla salvado...
22.55 VISIONES. "Casa Colorada", de Ernesto Charton de Treville.
23.00 HOMBRES DE BLANCO. Hoy: "Donde hay fuerza de voluntad".
00.00 TELENOCHE. Noticias.
00.25 CINE DE ULTIMA FUNCION. Largometraje.
01.30 PALABRAS AL CIERRE. Con un mensaje de amor y paz.

HOY EN ESPECTACULOS

CINES

ACAPULCO Uruguay 2092 Desde las 14 Hrs. "El gran jefe", "Los tiempos de la vaselina" y "Una fuerza de uno" (18) \$ 80
ALESSANDRI Alameda 2879 (96848) Desde las 11 Hrs. "Porky's" y "El gran jefe" (18) \$ 120
ALFIL Alameda 776 (335357) Desde las 11.30 Hrs. "Locura americana" y "Amor '83" (21) \$ 150
ASTOR Estado y Huérfanos (392100) Desde las 11.35 Hrs. "Sol de medianoche" (men) \$ 230
APOQUINDO Apoquindo 3364 (2313560) 16, 19 y 21.45 Hrs. "Al filo de la sospecha" (18) \$ 250
AUTOCINE VIZCACHAS Camino a El Volcán (500931) Funciones Viernes, Sábado y Domingo
BANDERA Bandera 76 (714403) Desde las 11 Hrs. "Ya nunca más" y "Fiebre de amor" (men) \$ 120
CALIFORNIA Irrazaval 1568 (2230976) 16.30, 19 y 21.45 Hrs. "La vaquilla" (18) \$ 200 L. a V. may. 60 años \$ 140
CAPRI Monjitas 825 (392414) Desde las 10 Hrs. "La cuenta final", "10 minutos para morir" y "Venganza" (18) \$ 90
CENTRAL Huérfanos 930 (333555) Desde las 11.30 Hrs. "Misión contraespionaje" (14) \$ 220 L. a V. may. 60 años \$ 160
CERVANTES M. Cousiño 134 (381894) Desde las 11 Hrs. "Rocky IV" (men) \$ 230
CHILE Recoleta 2104 (778176) Desde las 14 Hrs. "Despedida de soltero", "El último dragón" y "Mujeres peligrosas" (21) \$ 80
CINELANDIA Puente 540 (6967532) Desde las 11 Hrs. "El violador" y "Cuentos eróticos" (21) \$ 120
CITY Agustinas 1022 (6966687) Desde las 11 Hrs. "La cárcel más loca del mundo" (18) \$ 160
CONTINENTAL p. Bulnes 57 (6967035) Desde las 11 Hrs. "Volver al futuro" (men) \$ 120
DUCAL Agustinas 777 (335375) Desde las 11 Hrs. "Agnes de Dios" (18) \$ 230
EL GOLF Apoquindo 3384 (2313485) 16, 19.15 y 22.15 Hrs. "El honor de los Prizzi" (18) \$ 280
ESPACIOCAL C. Goyenechea 3820 (2421326) Martes: "Escenas de la vida conyugal" de Inamar Reraman (18) \$ 280 Estud. \$ 230

FLORIDA Estado 226 (380578) Desde las 11.30 Hrs. "La isla de las condenadas" (21) \$ 180
GRAN PALACE Huérfanos 1178 (6960082) Desde las 11 Hrs. "El honor de los Prizzi" (18) \$ 220
HUELEN Huérfanos 779 (331603) Desde las 11.30 Hrs. "La vaquilla" (18) \$ 200 L. a V. may. 60 años \$ 160
HUERFANOS Huérfanos 930 (336707) Desde las 11.30 Hrs. "Natty Gann" (men) \$ 220 L. a V. may. 60 años \$ 160
IMPERIO Estado 235 (397960) Desde las 11.30 Hrs. "La joya del Nilo" (men) \$ 220
KING Huérfanos 840 (332838) Desde las 11 Hrs. "Código del silencio" (18) \$ 200
LAS CONDES Apoquindo y Noruega (2208816) 16, 19 y 22 Hrs. "Sol de medianoche" (men) \$ 250 y 280
LAS LILAS E Yáñez y J. de Dios V. (2317156) 16.30, 19 y 22 Hrs. "La joya del Nilo" (men) \$ 280
LIBERTAD Vivaceta 1680 (773454) Desde las 14 Hrs. "El shaolin de la mano mortal", "El ala del Águila" y "Footloose" (14) \$ 80
LIDO Huérfanos 680 (330797) Desde las 12 Hrs. "Africa mía" (14) \$ 230
LO CASTILLO I. Goyenechea 3820 (2421345) 16.30, 19.15 y 21.45 Hrs. "Natty Gann" (men) \$ 250 y 280
MAIPO San Pablo 4251 (731982) Desde las 14 Hrs. "Conan el defensor", "Pecado sin malicia" y "El violador, bestia humana" (21) \$ 80
MAYO Monjitas 879 (391201) Desde las 10 Hrs. "Locademia de policía" y "Locademia de policía dos" (18) \$ 140
MODERNO G. Avenida 6544 (5212721) Desde las 14 Hrs. "La revancha de Porky", "El puño del dragón" y "Mimi un amor imposible" (21) \$ 80
NILO Monjitas 879 (391201) Desde las 10 Hrs. "Club privado" y "Sedución" (21) \$ 140
NORMANDIE Alameda 139 (392749) 15.30, 18.30 y 21.30 Hrs. "Mi tío de América" (18) \$ 180 Estud. \$ 120
OPERA Huérfanos 837 (330176) Desde las 10 Hrs. "Una dama solitaria" y show con las gaitas del Paseo Huérfanos (21) \$ 170
ORIENTE P. de Valdivia 099 (2317151) 16.30, 19.15 y 21.45 Hrs. "Misión contraespionaje" (14) \$ 250 y 280 L. a V. may. 60 años \$ 200

PEDRO DE VALDIVIA P. de Valdivia 1719 (2238546) 15, 18.15 y 21.30 Hrs. "Africa mía" (14) \$ 250 y 300
PLAZA Compañía 1068 (6984714) Desde las 10 Hrs. "Locademia de conductores" y "Dos superpolicías en Miami" (men) \$ 160
PRAT San Diego 2119 (5550754) Desde las 14 Hrs. "El misterio de la isla de los monstruos", "El último tiburón" y "La dominación de los Ninjas" (18) \$ 90
PROVIDENCIA M. Montt 032 (42867) 15.30, 18.45 y 21.45 Hrs. "El honor de los Prizzi" (18) \$ 280
REAL Compañía 1040 (6965555) Desde las 11 Hrs. "El padrecito" y "El bolero de Raquel" (men) \$ 160
REX I Huérfanos 735 (331144) Desde las 11 Hrs. "Atrapadas" (21) \$ 220
REX II Huérfanos 735 (331144) Desde las 11 Hrs. "La joya del Nilo" (men) \$ 220
REX III Huérfanos 735 (331144) Desde las 11 Hrs. "Cocoon" (men) \$ 220
RIO Monjitas 743 (333550) Desde las 11 Hrs. "Mimi, un amor imposible", "Vivan las mujeres" y "Amadas y violentadas" (21) \$ 120 J. \$ 80
RITZ San Antonio 50 (380613) Desde las 10 Hrs. "Malos hábitos del sexo", "Mariposa" y "Amazonas, mujeres de amor y de guerra" (21) \$ 120
ROXY Huérfanos 1055 (6980809) Desde las 10 Hrs. "Intimidades de dos jóvenes mujeres" y "Fanny Hill, memorias de una mujer de placer" (21) \$ 140
SALA DEL PARQUE Av. Kennedy 5413 (2460609) 17.15, 19.30 y 22 Hrs. "Circus" (18) \$ 280
SALA LILA Vitacura 6780 (2242466) 16, 19 y 22 Hrs. "Agnes de Dios" (18) \$ 250 y 280
SALA VERDE Vitacura 6780 (2242466) 15, 18.15 y 21.30 Hrs. "Africa mía" (14) \$ 250 y 280
SANTA LUCIA Alameda y San Isidro (336666) 15, 19 y 21.30 Hrs. "El Rey David" (men) \$ 220
YORK Agustinas 1022 (6966687) Desde las 11 Hrs. "Amores escandalosos" (21) \$ 160
UC. J. Washington 26 (465652) Jueves: "Los santos inocentes" de Mario Camus (18) \$ 200 Estud. \$ 120

TEATROS

ANTONIO VARAS Morandé 25 (6961200) Martes: "Jardín de suspiros" de Remberto Latour
DEL ANGEL San Antonio 255 (333605) Martes: "Alicia en el país de las zancadillas" de Fernando Josseau
EL CONVENTILLO 2 Bellavista 173 (774164) Jueves: "Triptico" Cia. Teatro El Clavo \$ 200
FORUM Providencia 2633 (2317406) Miércoles: "Matatantos" de Marco A. de la Parra \$ 300 Estud. \$ 200
HUMORESQUE San Ignacio 1249 (20.30 y 22.30 Hrs. "El huaso con sida")
LA COMEDIA Merced 349 (391523) Martes: "Lo que está en el aire" de Carlos Cerda, con ICTUS
LA FERIA C. Exeter 0250 (377371) Jueves: "El crimen de los granitos de pimienta y otros cuentos". Grupo La Feria
LA TAQUILLA Los Leones 238 (2311099) Miércoles: "El día que me quieras" de José I. Cabrujas
MONEDA Moneda 920 (715451) Jueves: "Muerte accidental de un anarquista" de Darío Fo
MUNICIPAL Agustinas 794 (332804) Martes: Temporada de Conciertos
OPERA Huérfanos 837 (330176) Jueves: "Con la camiseta puesta" con Coco Legrand \$ 700
UC. J. Washington 26 (465652) Martes: "Su lado flaco" de René Hurtado con Anita González \$ 350 Estud. \$ 150

SALAS Y EXPOSICIONES

ESPACIOCAL C. Goyenechea 3820 (2421326) Exposición: Grabados y Pinturas de Ximena Rojas
GALERIA EL CERRO A. Lope de Bello 0135 Exposición: de las Profesoras Lea Kleiwer y Gilda Hernández
INST. CULT. BCO. DEL ESTADO Alameda 123. Exposición: OLeos de Lily Moscheni y Lucía Aguilar
INST. CHILENO ALEMAN Esmeralda 650 (383185) 19 Hrs. Cine: "Fitzcarraldo"
J. PRAT Morandé 19 Exposición: Escultura en cerámica de Elsa Serrano
PLANETARIO USACH Alameda 3349 (762624) Martes: "Halley, el mensajero de la luz"



RESCATE DE LAS TRADICIONES

1 Rolando Astorga Moraga pasa a las finales de la gymkana del Festival del Huaso al sacar en menos de veinte segundos un dulce desde un plato de harina. La prueba fue muy aplaudida.

2 Estas bellas modelos Ana María, Belén Soledad, se lucieron en los desfiles de modelos efectuados en la Feria del Hogar. La ropa juvenil y deportiva fue la más solicitada.

☐ A partir de esta temporada, y en forma anual, se realizará en la Feria del Hogar un Festival Huaso, destinado a revivir el deporte característico de nuestro campo

china al anca y campeona de cueca. La Asociación Santiago completa, con 22 clubes de huasos, participo en estas pruebas, con un total de 230 competidores federados.

"Hacia mucho tiempo que no impulsábamos este tipo de actividades, comentó Eduardo Herrera secretario de este festival. Permanentemente nos dedicamos a los rodeos, pero hablamos descuidado este rubro. Ahora lo hemos revivido, como una forma de rescatar nuestras tradiciones y recomenzar una nueva etapa, integrando a todos los chilenos en los valores patrios".

Este festival se efectúa todos los años en esta fecha, coincidiendo con la Feria del Hogar y también con la Exposición Agrícola Ganadera y Forestal que desde ahora se realizarán forma conjunta.

Entre las pruebas realizadas en este festival pueden mencionar el barriete, el salto del cántaro, la silla musical, toma al vuelo, posta cruzada, muralla china, combate individual, carrera con china al anca, juego de lazo, gimkana, tiro al gallo, juego de la rosa y campeonato de cueca.

DESFILE DE MODELOS

Entre las actividades que se llevan a cabo durante fines de semana destacan los desfiles de modelos que se llevan a cabo cuatro veces por día en el Pabellón Textil y de Vestuario, a cargo de la academia de Gabriel Muñoz.

Estas presentaciones se realizan por segundo año consecutivo en cuatro horarios, a las 12.30, 16.18.00 y 19.30 horas, teniendo un gran respaldo de parte del público. "La ropa juvenil es la que tiene más llegada y día a día observan los desfiles un promedio de diez mil personas interesadas por esta muestra", dijo al respecto Regina Buchuza directora de esta academia.

Ayer, también, se llevaron a cabo otros espectáculos entre ellos dos shows de Frutillita, en el escenario central; el Panda Show, Banda de Jazz y los Mariachis, que se presentaron en forma itinerante y el show del Hombre Araña, en el sector del Pabellón 50.

La Feria del Hogar abrió hoy sus puertas al público a las 14.00 horas y ya desde mañana tendrá su Reina que será coronada a las 11.00 horas en el Salón de Congresos.



GRAN CONCURSO AL ENCUENTRO DEL HALLEY

CON DIARIO LA NACION

INSTRUCCIONES

- Recorte el cupón que aparece en el diario los días lunes, llénelo con sus datos personales y envíelo en un sobre a Casilla 81 - D Santiago, o dépsitelo directamente en los buzones instalados en el hall del diario

- El sorteo se efectuará ante notario, el 3 de Abril
- Los 4 ganadores viajarán al encuentro del Halley vía aérea el 9 de Abril

Mientras más cupones envíe, mayores posibilidades tendrá de ganar



GRAN CONCURSO AL ENCUENTRO DEL HALLEY CON DIARIO LA NACION

NOMBRE: _____
C.I. _____ DE _____
DIRECCION: _____
FONO: _____ CIUDAD: _____

Hacia 20 ó 25 años que en el recinto del Parque Cerrillos no se presentaba un Festival Huaso, pese a que cada uno de los eventos allí efectuados los organiza la Sociedad Nacional de Agricultura. Hacia también mucho tiempo que los representantes de nuestro campo no se reunían en una gran familia a revivir pruebas tradicionales, que ya en la época de la colonia caracterizaban a nuestra patria.

Fue por ello, entonces, que en esta Feria del Hogar, que finaliza el próximo domingo, se programó una gran Fiesta Huasa que se llevó a cabo el sábado y durante todo el día de ayer en la pista central del recinto y que acaparó la atención del público, especialmente grupos familiares, que llegaron hasta el lugar.

En las presentaciones hubo de todo, desde concursos de movimiento a la rienda hasta carreras con